Смрт фашизму - Слобода народу!

БАЊАЛУЧКЕ НОВИНЕ

ОРГАН СОЦИЈАЛИСТИЧКОГ САВЕЗА РАДНОГ НАРОДА - БАЊА ЛУКА

Год. III - Број 76 | Бања Лука, 4 фебруар 1955 | Примјерак дин. 10

Razrada društvenih planova treba da probudi politički interes za konkretno rješavanje pojedinih pitanja

Istaknuto je na sastanku sa pretsjednicima Osnovnih organizacija i Opštinskih odbora Socijalističkog saveza

U okviru političkih priprema za objašnjavanje Saveznog i Republičkog Društvenog plana kao i Društvenog plana grada i sreza Banje Luke, Sreski odbor Socijalističkog saveza održao je prije dva dana širi sastanak kome su pored pretsjednika opštinskih odbora Socijalističkog saveza sa područja sreza i pretsjednika osnovnih organizacija iz grada prisustvovali i svi narodni poslanici grada i sreza.

Pretsjednik Sreskog odbora Socijalističkog saveza Banje Luke drug Niko Jurinčić u svome uvodnom izlaganju istakao je važnost društvenih planova za naš društveno-ekonomski razvoj, podvlačeći da bi ove godine trebalo organizovanije prići njihovoj obradi, a naročito se pozabaviti na razradi i objašnjenju izvjesnih konkretnih pitanja vezanih za pojedina područja (na primjer na selu pitanju poljoprivrede). Razrada društvenih planova treba da probudi politički interes za konkretno rješavanje svih pitanja vezanih za društveni plan, tj. da svaka organizacija (zadruga, preduzeće i dr.) izvuče zaključke kakve se konkretne mjere pred nju postavljaju kroz društvene planove.

U širokoj diskusiji koja je vođena na sastanku bilo je prilično govora o načinu kako najcjelishodnije objasniti društveni plan i putem kojih organa to učiniti: kroz zborove birača ili kroz organizacije Socijalističkog saveza. Zaključeno je da se na ovom zadatku treba da angažuju svi naši društveno-politički faktori (udruženja, organizacije Socijalističkog saveza, preduzeća, komore, zborovi birača i dr.), imajući pri tome u vidu kao osnovni cilj: mobilizaciju masa na izvršenju plana. U aspektu obrade Društvenog plana grada i sreza koji će biti razmatrani na zborovima birača treba šire politički sagledavati ove planove u okviru čitave zajednice (federacije, republike), jer su oni ustvari njen sastavni dio.

U objašnjavanju pitanja društvenih planova u punoj mjeri će se angažovati narodni poslanici na terenu svojih izbornih srezova.

B.

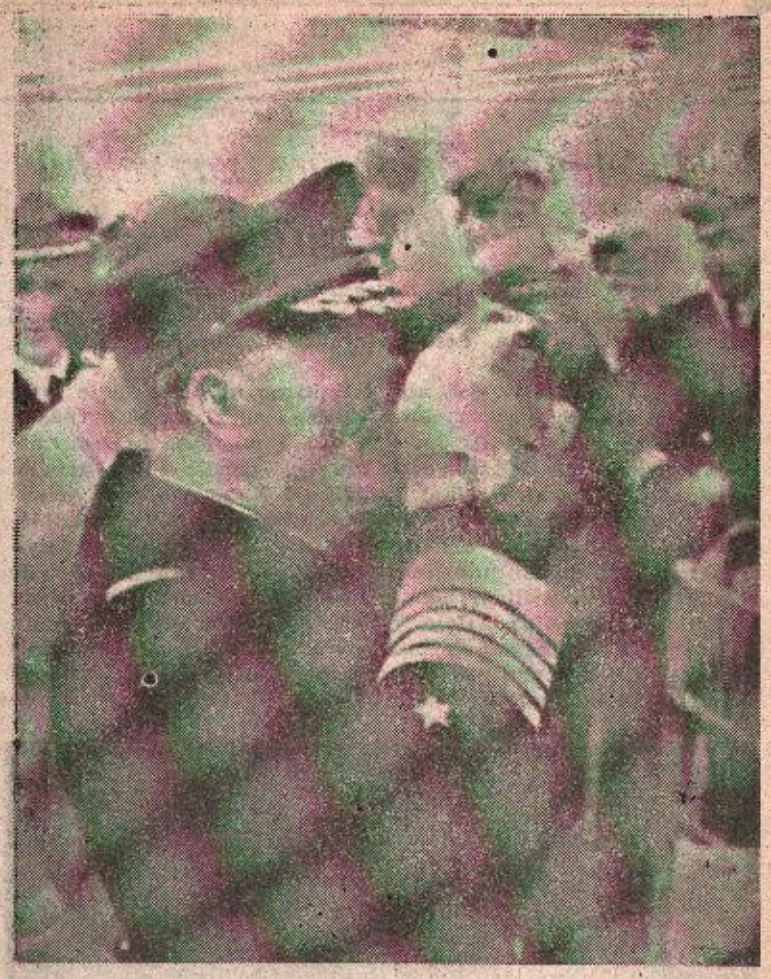

»Galeb« je na povratku kući. Hiljade prevaljenih nautičkih milja ucrtale su put mira kojim je pretsjednik Tito išao u posjetu prijateljskim zemljama Indiji i Burmi. Sa najljepšim željama za povratak naši narodi nestrpljivo očekuju da drug Tito sa drugovima pozovo stupi na tlo naše domovine.

Srećan povratak »Galebu«, nosiocu mira i prijateljstva među narodima!

RAZGOVOR SA NARODNIM POSLANICIMA O FORMIRANJU KOMUNA

MICA VRHOVAC:

U Prijedorskom srezu diskusija po prestojećoj reorganizaciji lokalnih organa narodne vlasti postala je živija poslije II Kongresa Saveza komunista Bosne i Hercegovine

Narodni odbor sreza u Prijedoru održao je nedavno sjednicu na kojoj je kroz predavanje izložena

uloga i zadaci budućeg komunalnog uređenja naše zemlje, a zatim je formirana komisija sa zadatkom da pripremi materijale za formiranje komuna u našem srezu, te da sa svojim prijedlogom izide pred SSRN. U toku tih priprema bilo je nekoliko predavanja i to na Narodnom univerzitetu, u Debatnom klubu, nekim opštinskim centrima itd. Ovih dana je održan i plenum Sreskog odbora Socijalističkog saveza na koji su bili pozvani i pretstavnici susjednih srezova Bosanske Dubice, Bos. Novog i Sanskog Mosta na kome se opširno diskutovalo o prijedlogu sreske komisije za formiranje komuna u Prijedorskom srezu. Diskusija je bila živa. Pokazalo se da ima i nerazumjevanja ne samo u narodu nego i kod jednog broja naših rukovodećih ljudi u opštinama o ulozi i zadacima budućih komuna i budućih mjesnih odbora. Jedni shvataju formiranje komuna kao običnu administrativnu podjelu sreza na opštine, drugi misle da će mjesni odbori preuzeti funkcije današnjih opštinskih odbora. Takođe im nije bio jasan položaj isturene administracije komuna u pojedinim punktovima. Poslije razjašnjavanja ovih stvari diskusija je svedena uglavnom na to da se u našem srezu formiraju 3 komune i to: prijedorska, ljubijska i omarska. Za formiranje prijedorske i ljubijske komune postoje na prvom mjestu ekonomski uslovi, a zatim i svi drugi. Prijedorska komuna imala bi u svom sastavu područje današnje palančiške, brezičanske, rakovčanske i rakelićke opštine, kao i kozaračke, osim nekih sela koja bi pripala ljubiskoj, odnosno omarskoj komuni. Ona bi imala ukupno oko 42.000 stanovnika. Ljubiska komuna zahvatiće područje današnje ljubiske opštine sa nekoliko sela iz rakovčanske i brezičanske opštine i eventualno jedno ili dva sela iz Sanskog sreza (Briševo, Stara Rijeka). U ovakvom sastavu imala bi oko 25.000 stanovnika. Za formiranje omarske komune ne postoje zasada ekonomski uslovi, ali svi drugi razlozi govore o tome da tamo treba formirati komunu: broj stanovnika, veličina teritorije, udaljenost od centra itd. Omarska komuna zahvatiće područje današnje opštine sa dva sela iz rakelićke opštine, jednim selom iz kozaračke opštine i eventualno sa današnjom piskavičkom opštinom Banjalučkog sreza. Ova komuna bi imala oko 25.000 stanovnika. Formiranje ove komune sa selima Banjalučkog sreza dolazi u obzir samo u tom slučaju ako se u Ivanjskoj ne bi formirala komuna. Ovih dana će komisije narodnih odbora srezova Banje Luke i Prijedora razmotriti ove prijedloge i iznijeti ih pred svoje narodne odbore i odbore Socijalističkog saveza. Ima mišljenja da bi trebalo formirati i kozaračku komunu. Bez obzira na tradiciju što je tamo i mnogo ranije bio jedan od manjih centara vlasti jer nema ekonomskih uslova za to za sada se ne može govoriti o formiranju te komune. Malena je i po broju stanovnika i po veličini teritorije, a i blizu je Prijedora sa kojim je vežu dobre komunikacije.

Osim ovoga na Plenumu je bilo govora i o formiranju budućeg sreza — zajednice komuna sa sjedištem u Prijedoru. U ovu zajednicu došli bi pored Prijedorskog sreza područja Bos. dubičkog i Bos. novskog sreza, koja bi tada imala oko 137.000 stanovnika. Ova zajednica komuna sačinjava jednu lijepu ekonomsku cjelinu, a u diskusiji je bilo mišljenja da i područje sreza Sanski Most ude u sastav ove zajednice i da bi ova zajednica u tom slučaju imala potpuniju ekonomsku cjelinu s obzirom na privredno dopunjavanje ovog cjelokupnog područja i njegovog komunikacionog povezivanja. Međutim, drugovi iz Sanskog Mosta su mišljenja da ovakva zajednica ne bi bila opravdana.

Jasno da su ovo još uvijek prijedlozi i o komunama i o zajednici komuna, jer će se o ovome morati naširoko da diskutuje u narodu, pogotovu tamo gdje treba odlučivati o pograničnim selima današnjih opština, odnosno srezova. Stoga je na Plenumu zaključeno da se priđe organizovanom objašnjavanju komunalnog uređenja na konferencijama SSRN, zborovima birača, putem predavanja itd. kako bi stvari bile potpuno jasne prije nego što se pređe na konkretno formiranje komuna.

Рибник, Кључ и Саница — три комуне које предлаже Пленум Социјалистичког савеза радног народа у Кључу

На Пленуму Среског одбора Социјалистичког савеза радног народа у Кључу који је одржан ових дана вршена је анализа избора у основним организацијама и расправљано о формирању комуна и изградњи домова по селима који би служили искључиво за политичке и културне сврхе Социјалистичког савеза.

Расправљајући о формирању комуна на срезу преовладало је мишљење да се на садашњем срезу формирају 3 комуне и то: у Рибнику, Кључу и Саници, а да Кључ са Санским Мостом чини један Савез комуна, јер је то најприкладније. Кључ и Сански Мост међусобно су повезани и чине једну одређену територијалну, економску и политичку цјелину. Осим тога, ова два среза су саобраћајно повезана и међусобно се допуњују како у пољопривредном, тако и у индустриском погледу, те постоји пуна оправданост да та два среза буду један Савез комуна.

Пленум је донио, осим тога, одлуку да се у свим селима гдје не постоје просторије за окупљање чланова ССРН приступи изградњи домова који би служили за одржавање конференција и за одвијање политичког и културног рада на селу. У ту сврху би се користиле преостале колонистичке куће, док би се све остало радило на добровољној основи.

P.

JOVO HUMENJUK:

Današnji srez Prnjavor graničiće sa buduća tri saveza komuna

Diskusija o formiranju komuna i komunalnih zajednica u posljednje vrijeme uzela je šire razmjere na Prnjavorskom srezu.

Takvu diskusiju uglavnom pravdaju rezultati dosadašnjeg rada opštinskih narodnih odbora i narodnog odbora sreza. Činjenica je, da su dosadašnji naši narodni odbori opština, imali vidnih rezultata u svome radu. Ti rezultati ogledaju se u tome, što je neki narodni odbor više a neki manje putem zborova birača uspio da zainteresuje svoje građane za rad lokalnih organa narodne vlasti. Takođe su ti odbori uspjeli ostvariti dobre rezultate na polju narodnog zdravlja, prosvjete itd., a imamo niz primjera da su na inicijativu na-

(Nastavak na 3 strani)

Počele su pripreme za veliku proslavu grada

Iako još ima skoro tri mjeseca do 22 aprila — Dana oslobođenja našega grada, formirani su odbori koji će se postarati da ovaj svečani dan, desetogodišnjica oslobođenja bude što svečanije proslavljen.

Program proslave još nije definitivno utvrđen, ali se pretpostavlja da će proslava zahvatiti dane od 21 do 28 aprila.

U ovoj godini Banja Luka će kao i svi ostali krajevi naše zemlje proslaviti i desetogodišnjicu oslobođenja cijele zemlje, a posebno će u istoj godini imati i tri lijepa jubileja: gimnazija će slaviti šesdesetogodišnjicu a učiteljska škola trideset-togodišnjicu svoga rada dok će Pozorište proslaviti svoju dvadeset i petu godinu umjetničkog rada. Biće to proslave koje će zaista pokazati lijepe bilanse opšteg društvenog, privrednog i kulturnog razvitka našega grada. Angažovanjem svih naših građana postići ćemo da ove proslave budu zaista onakve kako to Banja Luka zaslužuje: solidan odraz napora i uspjeha u socijalističkoj izgradnji.

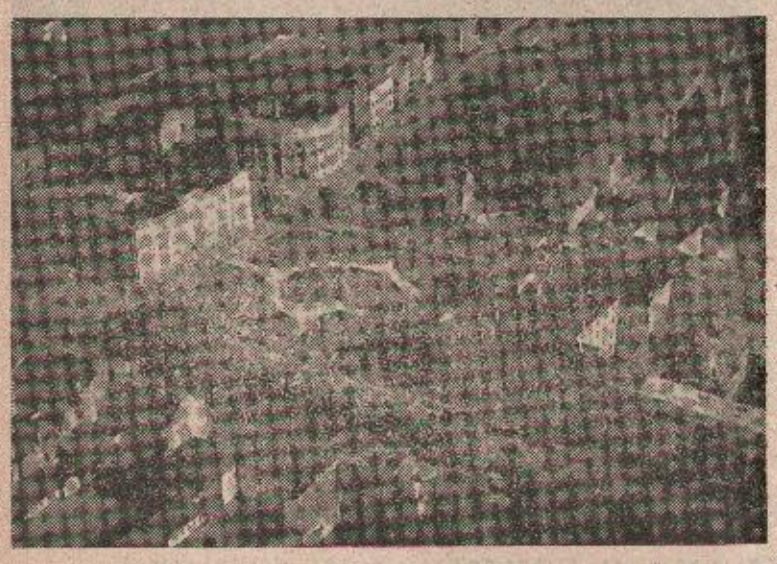

Pogled na grad iz aviona (Foto Aero kluba »R. Čajavec«

KOMUNALNE TEME

Kakvi su nam kućni savjeti

DOK SU KUĆNI SAVJETI U NOVOGRADNJAMA UGLAVNOM SHVATILI SVOJU ULOGU, U MANJIM I TROŠNIJIM ZGRADAMA TREBALO BI IH POTSTAKNUTI NA VEĆU BRIGU OKO ODRŽAVANJA ZGRADA

Uredbom o upravljanju stanbenim zgradama koja je stupila na snagu u julu prošle godine precizirani su svi zadaci i poslovi kućnih savjeta u okviru poslovanja stanbenih zajednica. Prema ovoj uredbi, zadatak kućnih savjeta je da se u prvom redu staraju o održavanju stanbenih zgrada, odlučuju o njenim popravkama i opravkama stanova, sklapaju ugovore o korištenju stana na osnovu riješenja stanbene zajednice, vrše naplatu stanarine i obavljaju sve poslove koji se odnose na neposredno upravljanje stanbenim zgradama. Iako je zasada još prerano pisati o tome u kolikoj mjeri su kućni savjeti u Banjoj Luci našli svoje mjesto u mehanizmu upravljanja stanbenim zgradama i kako izvršavaju zadatke koji su regulisani odredbama pomenute uredbe, neće biti na odmet ako se u jednom kraćem napisu osvrne na njihov rad.

U Banjoj Luci na području grada ima ukupno 543 kućna savjeta i njihov brojčani sastav je različit, obzirom na broj korisnika stanova-stanara u pojedinim stanbenim zgradama. Za veći broj kućnih savjeta može se uglavnom reći da se, bar sudeći po brizi koju oni polažu na održavanje zgrada, njihovo funkcionisanje pravilno odvija i da sa uspjehom obavljaju tekuće poslove. Kao jedan od primjera koji najbolje ilustruje to pretstavlja rad kućnog savjeta Vakufske palate u ulici Marije Bursać. Kućni savjet ove stanbene zgrade angažovao se od svog formiranja u rješavanju svih pitanja koja se odnose na održavanje zgrade, čistoće, kućnih instalacija, a naročito u pogledu racionalnog korištenja sredstava za njeno održavanje. Svi tekući poslovi redovno se obavljaju, a naročita pažnja poklonjena je blagovremenoj opravci i otklanjanju kvarova na kućnim instalacijama.

Međutim, iako ovo nije usamljen primjer dobrog funkcionisanja jednog kućnog savjeta, obzirom da se njegova djelatnost ne iscrpljuje samo u poslovima kao što su održavanje čistoće u stanovima, briga o uređajima i kućnim instalacijama, zatim staranje o redovnom upłaćivanju stanarine od korisnika stanova — treba istaći da ima izvjestan broj kućnih savjeta koji u pogledu opravki instalacija i drugih poslova koji održavanja stanbenih zgrada idu samo škrto, ne vodeći pri tome računa o svojim finansiskim mogućnostima.

Naravno da sve to stvara poteškoće u radu stanbene zajednice koja je inače dužna da snosi troškove opravki kvarova prouzrokovanih redovnom upotrebom stana, kao i onih koji su prouzrokovani elementarnim nepogodama. S druge strane čest je slučaj da se i neki privatni majstori nerado odazivaju pozivima kućnih savjeta ako treba izvršiti neki popravak, jer navodno moraju dugo čekati na isplatu izvršenih radova. Osim toga, nije rijedak primjer da takvi majstori izbjegavaju sitne poslove, otklanjajući njihovo izvršenje raznim izgovorima.

Posljednjih mjeseci išlo je iz fondova za opravke zgrada mnogo više sredstava. Kućni savjeti prema propisima raspolažu amortizacionim fondom i troše ga na popravke i održavanje zgrada, a gdje gdje su ta sredstva nedovoljna, kućni savjeti odlučuju se na podizanje zajmova kod Narodne banke, sa rokom otplate od dvije godine. U nekim kućnim savjetima pitanje podizanja zajmova u ove svrhe nije dovoljno shvaćeno, a to se ogleda najviše u tome što se ono u dosta slučajeva izbjegava, navodno iz bojazni da bi njihova otplata mogla lako pasti na teret članova savjeta. Ovoj bojazni svakako nema mjesta tim prije što se otplata ovih zajmova vrši iz sredstava fondova zgrada, tj. iz fonda za održavanje zgrade i amortizacionog fonda.

Naravno da su kućni savjeti u novogradnjama i inače novijim zgradama oslobođeni u daleko većoj mjeri mnogih briga koje muče savjete u starim i dotrajalim stanbenim zgradama, budući da su stanovi u njima manje natrpani i manje je potrebno opravki. Ono što bi se moglo reći za kućne savjete u većim zgradama, a i novogradnjama, uglavnom je više pozitivno. Međutim, ima slučajeva da se rad kućnih savjeta ponegdje i nedovoljno ili sasvim slabo osjeća. To je naročito karakteristično za stare i dotrajale stambene zgrade sa manjim brojem stanova. Ima primjera da kućni savjeti u takvim zgradama nisu održali svoje sastanke i po nekoliko mjeseci, zbog čega često puta stanbena zajednica nije ni upoznata sa situacijom u pogledu održavanja takve zgrade ili sa potrebom kakve hitnije opravke. Jedna od primjera ovako slabe brige za rad je kućni savjet zgrade u ulici Džinića 10, koji već nekoliko mjeseci nije održao ni jedan sastanak. U Štrosmajerovoj ulici (do hotel Bosne) u jednoj trošnijoj stanbenoj zgradi već duže vremena postavlja se problem opravke klozeta zbog njegovog nehigijenskog izgleda, na koji je i Sanitarna inspekcija stavila upozorenje. Kućni savjet trenutno raspolaže sa svega 8.000 dinara za njegovu opravku i ne stara se da je izvrši, iako ima mogućnosti da putem zajma udovolji tom nužnom poslu. Inače, većina kvarova u stanbenim zgradama odnosi se na kvarove vodovodnih i električnih instalacija, ruševnje zidova, a nije rijedak slučaj da zbog nesavjesnog odnosa kod upotrebe ovih instalacija dolazi do prskanja cijevi i oštećivanja drugih dijelova, zatim zapušivanje cijevi raznim otpacima itd. Naročito je potrebno istaći da neki savjeti ostaju tolerantni prema učiniteljima takovih kvarova čije otklanjanje traži veća sredstva i oni idu i dotle da često puta ne primjenjuju sankcije koje su sadržane u uredbi i ugovoru o korištenju stana. Zaista malo čudno zvuči činjenica da od osnivanja kućnih savjeta u stanbenim zgradama do danas u Banjoj Luci nijedan od njih nije otkazao ugovor o korištenju stana onim stanarima koji su zbog grube nehatnosti napravili kvarove teže prirode, a odbijali u isto vrijeme da nadoknade učinjenu štetu.

Svakako da će svakodnevna praksa i iskustvo pomoći kućnim savjetima da oni u skoro vrijeme u našem sistemu samoupravljanja zaista nađu ono mjesto koje im je i namijenjeno. **(č)**

KULTURNO PROSVJETNI RAD NACIONALNIH MANJINA

Uspješna aktivnost društva „Československa beseda" u Banjoj Luci

Za četiri godine svoga rada, »Československa beseda« — kulturno - prosvjetno društvo češke i slovačke nacionalne manjine u Banjoj Luci postiglo je uspjehe koji pokazuju znatan razvitak i proširenje društvene aktivnosti. Članovi društva ostvarili su mnoge od zadataka koje je »Československa beseda« postavila pri svom osnivanju: članstvo sada obuhvata pretežan broj Čeha i Slovaka u Banjoj Luci, osnovan je pionirski hor i plesna grupa, otvorena je knjižnica sa čitaonicom, pokrenut je pozorišni amaterizam itd. Prošle godine, diletantska grupa je izvela prvi komad na češkom jeziku — prvu pretstavu ovakve vrste u Banjoj Luci. Članovi muzičko - instrumentalne sekcije i dječji hor kao i pojedini recitatori nastupili su na nekoliko javnih priređaba pored redovnih nastupa na drugarskim večerima unutar društva. Savez Čeha i Slovaka Bosne i Hercegovine pružio je društvu pomoć finansiskim sredstvima i većim brojem knjiga za biblioteku.

Ovih dana, »Československa beseda« u Banjoj Luci održala je četvrtu godišnju skupštinu na kojoj je usvojen okvirni program aktivnosti društva u narednom periodu. Neki od postavljenih zadataka ostvariće se u ovoj godini, ali je ujedno ocrtan širi plan djelovanja na kome treba sistematski raditi kroz duže vrijeme. Pored daljnjeg rada već formiranih sekcija — muzičke, pionirske i pozorišne — predviđeno je da se pokrene rad na njegovanju narodnog folklora. Takođe su usvojeni prijedlozi da se pristupi formiranju pjevačkog hora za odrasle i da se organizuje kurs češkog jezika u obliku periodične škole. Dosada su u društvu radila dva kursa koji su uglavnom obuhvatali nastavu iz jezika da bi se u školi proširio program na osnovu znanja iz književnosti, istorije i geografije čehoslovačkih zemalja. Osim redovnih članova, školu će moći da pohađaju i svi zainteresovani prijatelji društva.

Skupština je kritički ukazala i na pojedine nedostatke u dosadašnjem radu društva. Zbog nedostatka prostorija u ljetnim mjesecima prošle godine, nastupio je privremeni zastoj u radu tako da nisu ostvarena planirana gostovanja sa srodnim društvima češke i slovačke manjine u Bosanskoj Krajini. U pogledu saradnje postignut je ipak jedan značajan uspjeh organizovanjem gostovanja amaterske grupe društva »Československa beseda« iz Daruvara, kulturnog centra češke nacionalne manjine u našoj zemlji. U Domu JNA gosti su veoma uspjelo izveli dvije pretstave popularne češke operete »Selo pjeva«. Ove godine društvo će nastojati da ostvari užu povezanost na kulturno - prosvjetnom polju sa češkom i slovačkom manjinom u prnjavorskom, prijedorskom i srbačkom srezu.

Uz pomoć Sreskog odbora Socijalističkog saveza i Narodnog odbra grada, društvo je dobilo prikladnu prostariju za rad u Domu kulture. Pored aktivnosti sekcija, knjižnice i čitaonice, predviđeno je da se češće održavaju drugarske večeri sa muzičkim točkama, predavanjima, recitacijama itd. Posebna pažnja će se posvetiti saradnji sa drugim gradskim društvima. Pionirski hor i plesna grupa već dosada su nastupali na priredbama društava »Prijatelji djece« kao i na banjalučkoj radio stanici.

Ostvarenje programa društva u ovoj godini zavisi u znatnoj mjeri i od materijalnih sredstava pri čemu se računa na pomoć od Narodnog odbora grada i društvenih organizacija. Posebno bi trebalo da se ovim pitanjem pozabavi Savez Čeha i Slovaka u Sarajevu kao kulturno - prosvjetna organizacija koja obuhvata sva društva u našoj Republici.

I na ovoj skupštini manifestovala se jedinstvenost pripadnika češke i slovačke manjine u Banjoj Luci u očuvanju i daljnjem razvijanju bratstva i jedinstva sa svim jugoslovenskim narodima, u socijalističkoj izgradnji naše zemlje. Pozdravni telegrami koji su sa skupštine upućeni drugu Titu i drugu Duri Pucaru Starom izražavaju duboku privrženost pripadnika češke i slovačke manjine našoj socijalističkoj zajednici i sprem nost da ulože sve svoje snage i sposobnosti u društvenom radu.

K.

Učesnici IV skupštine »Československe besede«

Seminar za nastavnike iz predmeta Osnovi poljoprivrede u produžnim školama

U Banjoj Luci je ovih dana održan desetodnevni seminar za nastavnike šestogodišnjih i osmogodišnjih škola iz predmeta Osnovi poljoprivrede, koji su kao obavezan predmet, uvedeni u nastavni program svih škola ove vrste u našoj Republici. Svrha ovog seminara koji je organizovao Savjet za prosvjetu, nauku i kulturu NRBiH, bila je u prvom redu da se predavačima omogući da upotpune svoju pedagošku spremu i što bolje ovladaju metodikom same nastave, kako njen kvalitet ne bi izostajao iza nastave iz ostalih predmeta koje predviđa nastavni program ovih škola. Kao predavači na seminaru bili su profesori i nastavnici Srednje poljoprivredne škole u Banjoj Luci. U okviru nastave iz ovog predmeta učenicima šestogodišnjih i osmogodišnjih škola pružaju se osnovna znanja iz svih grana poljoprivrede i ona su povezana sa izvođenjem praktične obuke.

Pored seminara za nastavnike šestogodišnjih i osmogodišnjih škola, ovih dana je u Banjoj Luci održan i petnaestodnevni tečaj za agronome-stočare i tehničare sa područja Banjalučkog sreza i državnih poljoprivrednih dobara, a koga je organizovao Zavod za stočarstvo BiH.

(č)

Dvije suprotnosti u poljoprivredi Prnjavorskog sreza

Prnjavorski srez karakteriše poljoprivredna proizvodnja. Zemljišne površine iznose ukupno 81.450 hektara, od čega su oranice 42.130 hekt. Zbog toga je prirodno što se ova grana privrede forsira kao grana budućnosti sreza. Ukupan godišnji prinos po stanovniku iznosi oko 410 kg žitarica. Znajući važnost ove privredne grane, komuna se u svojoj privrednoj politici orijentisala na unapredenje poljoprivrede.

Pored osnivanja poljoprivrednih dobara na zemlji opštedruštvenog fonda opšte zemljoradničke zadruge učinile su priličan napor na unapredenju poljoprivrede kod privatnih proizvodača. Brigom zadruga broj stoke je, na primjer, u zadnjih godinu dana naglo porastao. Porastu broja stoke znatno su doprinijele i nove privredne mjere, naročito donošenje novog zakona o oporezivanju, koji je bio podstrek za unapredenje proizvodnje. U pogledu bogaćenja stočnog fonda svakako je najznačajniji uspjeh postignut uvodenjem i razmnožavanjem visoko produktivne rase svinja, takozvane »fajferice«. Ona je u svim selima Prnjavorskog sreza već skoro potpuno potisla ranije odomaćene slabije rase.

Koliko je povećan interes proizvodača za povećanje proizvodnje može donekle da prikaže primjer snabdjevanja umjetnim gnojivom. Samo u prošloj godini seljaci Prnjavorskog sreza, preko zemljoradničkih zadruga, kupili su oko 18 vagona vještačkih đubriva. Istim putem seljaci su kupili i veliki broj poljoprivrednih mašina i alatki. U isto vrijeme zadruge su od proizvođača otkupile i izvezle preko 15 vagona jaja. Zato je razumljivo što ni jedna zadruga na ovom srezu ne radi sa gubitkom nego sa dobiti, koju ulaže za proširenje svoje djelatnosti.

U srezu se priprema osnivanje još nekoliko novih poljoprivrednih dobara i jedne uzorne poljoprivredne stanice, koja će imati naučno istraživački karakter. Svrha tih objekata je da se postepeno pretvore u najznačajniju bazu daljeg unapredenja svih grana poljoprivredne proizvodnje. Preduzimaju se i mjere da se poljoprivredna dobra povežu sa individualnim seljacima i da im se putem zemljoradničkih zadruga zamjenjuje stoka, sadnice, sjeme, pa i korisna iskustva u naprednom gazdovanju.

U cilju obrazovanja poljoprivrednika otvoren je stalni petomjesečni kurs za poljoprivrednike. Kako se predviđa ovakav kurs bi svake godine pohadalo oko 120 individualnih proizvođača, uglavnom mladih ljudi. Oni će na ovom kursu dobiti teoretsko i praktično znanje iz savremenog rada u poljoprivredi.

I dok se preduzimaju ozbiljne mjere za unapredenje proizvodnje kod ljudi koji se bave privredom postoji donekle bojazan od toga povećanja. Naime, Prnjavorski srez je udaljen od većih tržišta a i komunikacione veze sa njima su vrlo slabe. Zbog toga svake godine propadnu velike količine voća i povrća. Samo u prošloj godini na području sreza propalo je više stotina vagona raznih poljoprivrednih proizvoda. Seljaci višak svoje proizvodnje još uvijek nemaju gdje plasirati. U Prnjavoru nam rekoše da problem plasmana pretstavlja najozbiljniju kočnicu daljeg razvoja i unapredenja poljoprivrede na ovom srezu.

U srezu se ranije smatralo da se ovaj problem može riješiti izgradnjom objekata prerađivačke industrije. Zato se priprema opsežna dokumentacija za konkurisanje kredita kod Narodne banke. Namjeravalo se podići tvornicu za preradu mesa i hladnjaču, zatim, pogon za preradu voća, povrća, mlijeka i drugih proizvoda. Međutim, o gradnji ovih objekata odlučiće se vjerojatno tek nakon raspodjele sreza na Komune.

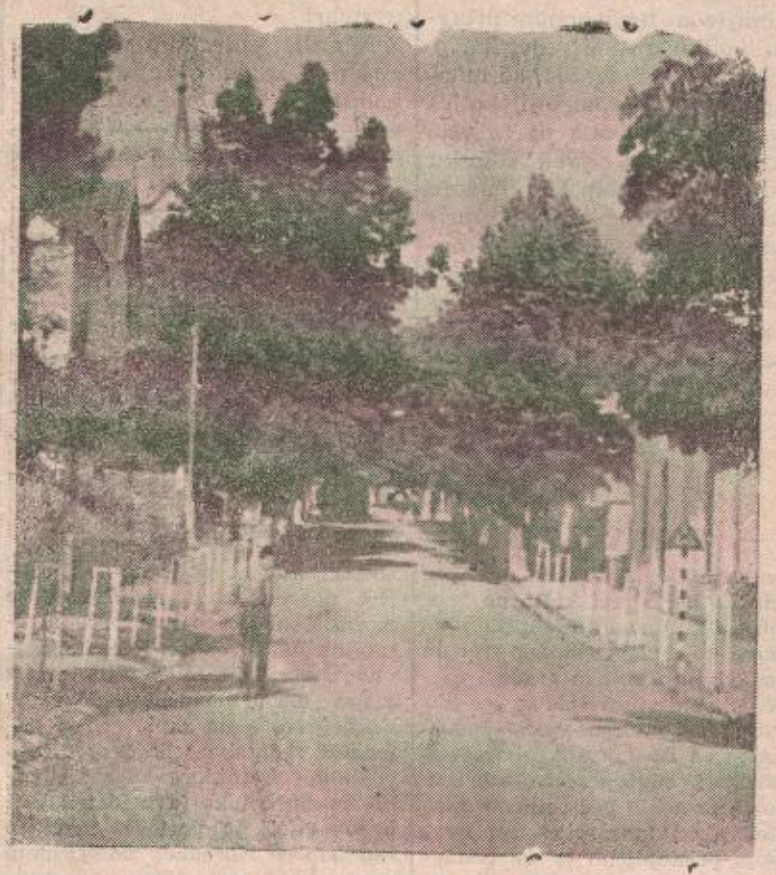

Glavna ulica u Prnjavoru

Povećane investicije u zdravstvu potpuno su opravdane

U okviru ovogodišnjeg prijedloga budžeta u Prnjavorskom srezu krupnu stavku zauzima pitanje investicija u oblasti zdravstva. Niz mjera se mora uvesti za sačuvanje zdravlja i preventivu u ovoj oblasti. Dosada u srezu rade tri ambulante: u samom gradu, koja ima kapacitet od 30 kreveta i pretstavlja ujedno prihvatnu bolnicu, a sa uspjehom rade i ambulante u dva sela. Sada se predviđa još otvaranje zdravstvenih stanica u selima Strbcima, Kulašima i Šibovskoj. Međutim poseban problem pretstavlja u Prnjavorskom srezu borba protiv tuberkuloze. Nezdrave stambene prilike, nizinska klima i drugi faktori uticali su da se ova bolest ugnijezdi u Prnjavoru. Na planu borbe protiv tuberkuloze zato je već i dosada prilično učinjeno. Nedavnim snimanjem pomoću fluorografa, koje je izveo Antituberkulozni dispanzer iz Sarajeva, dobijeni su solidno obrađeni podaci o broju oboljelih. Priličan procenat otpada upravo na omladinu. Jedna od mjera popravljanja opštih sanitarnih prilika u gradu je i pitanje uredenja vodovoda jer se Prnjavor dosada snabdjevao samo bunarskom vodom koja je na osnovu analiza ocijenjena kao loša i štetna za direktnu upotrebu. Dovođenjem vode sa nekih vrela iz okoline Prnjavor će moći da obezbjedi količine potrebne za piće.

I u oblasti socijalne politike u Prnjavoru su učinjeni krupni koraci naprijed. Posebna briga je posvećena djeci palih boraca, kako putem organizacije Saveza boraca, tako i putem starateljskih organa. U zadnje vrijeme naročito je sa uspjehom izvršena akcija okupljanja one djece palih boraca koja su iz bilo kojih razloga ostala dosada nepismena ili polupismena ili bez potrebne spreme sa kojom bi mogla da se uključe u neku granu privrede.

Iako ustanova sa samostalnim finansiranjem Dom za vaspitanje ženske omladine koji obuhvata maloljetne prestupnice sa teritorije čitave republike, on pretstavlja stalnu brigu organa socijalne zaštite i poklanja mu se puna pažnja. U domu je sada smješteno trideset i sedam pitomica, ali sa samo dvije vaspitačice, iako pedagoški princip zahtjeva vaspitačicu na svakih deset pitomica. Međutim ovo pitanje se ne može riješiti samo iz Prnjavora, obzirom na potrebne stručne kvalifikacije stručnjaka koji se bave ovim pitanjima, a osim toga u aprilu će ovaj Dom preseliti u sastav sličnog postojećeg u Reljevu kod Sarajeva. Potrebno je ovdje naglasiti da je Domu pružana posebna pomoć i materijalno i u pogledu saradnje sa Savjetom za zdravlje i socijalnu zaštitu tako da je Dom uspio da ostvari ne samo svoju vaspitnu ulogu kod prevaspitavanja maloljetnih prestupnica nego i kao škola učenica u privredi, obzirom da sve pitomice ujedno izučavaju i po jedan zanat - kuharski ili krojački.

U saradnji sa organima komunalne politike učinjeno je mnogo na čišćenju i uredenju ulica i okućnica, tako da Prnjavor pruža zaista sliku lijepog i čistog gradića.

Три нове школе у овој школској години

Уз помоћ добровољних акција омладине и чланова ССРН у срезу ће се и ове године зидати нове школске зграде

Број школских просторија потребних становништву Прњаворског среза проширен је знатно у последњих неколико година. Међутим, изградња још увијек није у складу са растућим потребама просвјете, а школства посебно. Двадесет и двије школе са нижом гимназијом претстављају засада базу просвјетивања, а домаћички курсеви од којих се ствара већ четврта генерација дјевојака са ширим знањем из области домаћинства и кућне привреде и кројачки курс који са успјехом ради у самом граду, допуњују стечено основно образовање. Неки дан одржана учитељска конференција показала је да је и поред низа слабости успјех који се постиже и у стручном и општепросвјетном раду у селима доста добар.

У Прњавору ради и двија гимназија са 400 ученика. Настава је на одговарајућој висини а предавачи су наставници са завршеном Вишом педагошком школом. Четрдесет и пет учитеља и осам наставника — то је педагошки кадар с којим располаже Прњаворски срез. Међутим, школски простор још увијек није довољан. Нешто је изградњом нових зграда већ постигнуто у том правцу, неке су државне зграде адаптиране, а у овогодишњој акцији изградње нових школских зграда подигнуте су три нове.

И у слиједећој години намјеравају подићи још неке нове зграде, што ће овисити од висине одобрених инвестиција. Претпоставља се да ће опет три нове зграде бити потпуно изграђене док ће се код неколико отпочети са изградњом, док је у перспективи изградња 10 нових школа и пуне гимназије.

Današnji srez Prnjavor graničiće sa buduća tri saveza komuna

(Nastavak sa 1 strane)

rodnog odbora opštine u okviru dosadašnjih odbora izgrađene na terenu tri zdravstvene ambulante, sa uspjehom rade zdravstveni tečajevi, koje organizuje NOO, podizanje osnovnih škola, rad predvojničke obuke.

Ovo nekoliko primjera međutim ne daju analizu ranijeg rada Narodnog odbora opštine niti iz administrativnog perioda a on se itekako ogledao u zalaganju NOO na izvršenju plana otkupa, sjetve, uključenja radne snage i ostalog.

Sa druge strane širu diskusiju pa i ovakav veliki interes koji vlada na našem srezu za formiranje komuna i komunalnih zajednica diktiraju i naše potrebe koje nam nameće svakodnevna praksa. Na primjer zborovi birača, kao forma prilično su se ustalili. Činjenica je i to, da današnji zborovi traže mnogo šire kompetencije nego što je to ranije imao opštinski narodni odbor. Ako se ukratko osvrnemo na rad mjesnih narodnih odbora, kojih je na našem srezu bilo 21, vidjećemo, da je njihov djelokrug rada bio mnogo manji nego što je kasnije kad je formiran opštinski narodni odbor, u kojem je bilo obuhvaćeno nekoliko ranijih mjesnih narodnih odbora. To znači, da je od dvadeset i jednog mjesnog narodnog odbora formirano 10 narodnih odbora opština.

Tako posmatran rad zborova birača pomalo postaje formalan, pogotovo u radu onih opštinskih odbora koji prethodno nedovoljno pripremaju njihovo održavanje. Iz zapisnika zborova birača, nije rijedak slučaj da se vidi, da se jedan te isti problem pretresa više puta, pa ima i takvih prijedloga, koji prevazilaze kompetencije zborova birača odnosno narodnih odbora opština.

Takvi i slični primjeri u našoj praksi nam nameću nužno formiranje osnovne organizacije narodne vlasti na jednoj široj osnovi. Rješenje tog problema u današnjoj fazi naših razvitka naći će se u formiranju budućih opštinskih komuna pa i Saveza komuna kod nas.

U vezi sa tim, unazad izvjesnog vremena u centru sreza organizovana je diskusija sa svim rukovodećim ljudima sa sreza, gdje je izmijenjeno mišljenje o mogućnosti formiranja opštinskih komuna, pa i njihovog vezivanja za budući Savez komuna. Na tom sastanku kroz diskusiju preovladavala su mišljenja, da bi na današnjem našem srezu trebalo ići na dvije komune i to: Prnjavor koji bi brojao 35.530 stanovnika i Hrvaćane koje bi brojali 14.444 stanovnika.

U prijedlogu Prnjavorske opštinske komune bila bi obuhvaćena današnja opštinska područja: Prnjavor, Štrbci, Kulaši, Lišnja, Velika Ilova, Vijačani i dio današnjeg opštinskog narodnog odbora (sa selima Gornji i Donji Palačkovci, Jadovica). Vrelo prihoda ovako predložene komune je poljoprivreda. Nacionalni dohodak po današnjim uslovima bio bi oko 811,000.000 dinara, dok bi sama komuna (po današnjim instrumentima) ubirala sredstva u iznosu od oko 78,000.000 dinara.

Drugi prijedlog Hrvaćanske komune sačinjavale bi današnja opštinska područja i to: Hrvaćani, Potočani i Kokori. Vrelo prihoda ovako predložene komune takođe je iz poljoprivrede. Nacionalni dohodak ovako predložene komune iznosio bi 312,736.000 dinara. Sredstva koja bi ubirala ta komuna po današnjim instrumentima iznosila bi oko 30,000.000 dinara.

I jedna i druga komuna bile bi vezane za Banjalučki savez komuna i to iz više razloga. Prije svega Banja Luka je i od ranije pretstavljala kulturni i politički centar za ovaj kraj, s jedne strane, a s druge strane većina poljoprivrednih proizvoda plasira se na banjalučkoj pijaci.

Postojalo je i mišljenje da se buduća opštinska komuna Prnjavora veže za Derventski savez komuna. Međutim takvo vezanje prnjavorske komune sa Derventskim savezom komuna bila bi administrativna mjera a ne bi bio stvaran izraz raspoloženja stanovništva sreza. Ovo utoliko prije što Banja Luka kao centar postoji već oformljen kako u našoj praksi tako i u navikama među stanovništvom. Ovim se ne misli reći da ne bi mogla buduća praksa da kaže svoje što se tiče vezivanja Prnjavora sa Derventsku zajednicu komuna, na primjer ako dođe do izgradnje željezničke pruge Brod — Derventa — Prnjavor i vezivanja sa prugom Doboj — Banja Luka. U tom slučaju eventualno bi se izmijenili geografski i ekonomski uslovi tako da bi ovaj kraj pretstavljao jednu cjelinu.

U vezi sa tim problemom na posljednjoj sjednici Narodnog odbora sreza formirana je komisija sa zadatkom da u ime Narodnog odbora pripremi analize i elaborate koja će temeljitije obraditi opravdanost formiranja budućih komuna i taj posao sa više studioznosti obrađivati dajući prijedloge Narodnom odboru sreza. Komisija je već održala svoj sastanak na kome je zaključila da je nužno prići raščišćavanju pitanja pripajanja na bazi diskusija pojedinih sela sa selima susjednih srezova u toliko prije što Prnjavorski srez graniči sa buduća tri saveza komuna.

Na terenu čitavog sreza već se održavaju razni sastanci i predavanja da bi se objasnio značaj formiranja komuna i komunalnih zajednica. Predavanja u organizacijama Saveza komunista već su određena a u toku su i ostala predavanja za članstvo Socijalističkog saveza radnog naroda.

JEDNA AKTUELNA ANKETA

Za veću brigu o vaspitanju omladine u školi i porodici

umjesto zabrane prikazivanja filmova i izdavanja šund literature

Kao pretsjednik gradskog Savjeta za prosvjetu i kulturu i direktor jedne od banjalučkih gimnazija susrećete se sigurno često sa problemom: zašto učenici gimnazije, zaključujući po anketi koja je u nekim školama početkom ove školske godine sprovedena, a o čemu je i ranije bilo govora, u najvećem prosjeku posjećuju upravo one filmske pretstave koje u sebi ne nose kulturne kvalitete kakvih ima u nekim drugim priredbama (koncerti, predavanja i sl.). Da li, po vašem mišljenju filmska literatura kojas e uvukla u lektiru naše omladine ima uticaja na ovakvu orijentaciju u izboru filmske pretstave i literature?

Svaka nova generacija omladine živi u drukčijim uslovima nego prethodne generacije. To uslovljava sveukupni razvitak nauke, tehnike, umjetnosti, društva, a svi nijhovi rezultati postaju sve više i više pristupačni omladini. To je proces razvitka koji ne može da mimoiđe nikoga, pa ni omladinu. To je sve dobro i pozitivno, jer je naš cilj, vaspitanja da razvijemo svestrani interes kod omladine, da ona ovlada svim tekovinama napretka, kako bi ih mogli dalje koristiti i unapediti.

VECKO VARUNEK, direktor Muške gimnazije

Omladinac je po svojoj prirodi revolucionaran, đkon upoznavanju i prihvatanju novog, kako u odnosu na sebe, svoje zadatke i funkcije koje ima momentalno, tako i na one koje će imati kasnije kao zreo čovjek. Nadalje, ako hoćemo da analiziramo neke pojave, karakteristične za vladanje i prohtjeve omladine, moramo se kao stariji vratiti više godina unazad, vratiti se u svoje mlađe razvojno doba i iz te perspektive, uzimajući u obzir današnje objektivne okolnosti kao i činjenice koje karakterišu puberetetno i postpubertetno doba, suditi šta valja, a šta nije dobro kod omladine, te tražiti uzroke.

Ako je riječ o filmu, njegovom uticaju na omladinu, filmovima koji se najviše posjećuju, ne bi se mogao na sve ovo dati jedan uopšten odgovor. I omladinci kao i stariji građani posjećuju takođe masovno bioskope kada se prikazuje neki kvalitetni film. U diskusijama »omladina-film« mi to obično ispuštamo iz vida i konstatujemo da omladina »leti« samo na »ljubavne« i »revolveraške« filmove. Tačno je da veliki broj omladinaca i omladinki posjećuju takve filmove, ili samo takve. I mnoge odrasle u mladim danima privlačili su takvi filmovi. Naveo bih samo dva uzroka ovoj pojavi. Prvi je taj što se u jednom periodu razvitka djeteta, a što je uslovljeno biološkim promjenama u mladom organizmu, razvija intenzivno mašta djeteta i pojavljuje se veći interes u vezi pitanja koja su vezana za odnos polova. Otuda i potiče veliki interes omladine za filmove u kojima nalaze materijal za razigravanje mašte, odgovor na pitanja koja ih interesuju, ili primjer za ugled — svoj momentalni ideal. Drugi uzrok je taj što nije bilo, ili nije bilo dovoljno planskog i svestranog vaspitanja djeteta u porodici, školi i organizaciji, što dijete nije bilo dovoljno pripravljeno da bez velikih poteškoća i skretanja prebrodi kritični period svog razvitka.

Ako bi napravili analizu uslova razvitka djece pa zatim izdvojili one koje samo zanima pustolovni i ljubavni film i literatura takvog sadržaja, sigurno bi u najvećem broju slučajeva konstatovali da u razvoju te djece ima i te kakvih propusta koji su u pogledu vaspitanja napravljeni u porodici, školi i organizaciji. Našli bi mnoge slučajeve da je dijete bilo prepušteno samom sebi i ulici, svojim drugovima i vršnjacima da mu oni daju odgovore na razna delikatna pitanja, komentare šta je dobro, a šta nije, šta treba, a šta ne treba čitati, gledati i raditi. Sve to govori da u tim slučajevima stariji nisu dovoljno pazili na sve ono što je potrebno za pravilan razvitak djeteta. Da je to uglavnom tako, svjedoče nam mnogi primjeri pravilno vaspitane djece i omladinaca. Pionire i omladince koji posjećuju Muzičku školu možemo vidjeti na koncertima, pionira i omladinca koji radi u literarnoj družini možemo vidjeti na predavanjima i književnim večerima, one koji rade u dramskim grupama redovno susrećemo u pozorištu. Mogao bi se nanizati još niz primjera koji bi pokazali da su slučajevi planskog i sistematskog uticaja na dijete u pogledu uvađanja u kulturno-umjenički život dali vrlo dobre rezultate.

Ima dobrog i lošeg u životu, dobrih i loših filmova, literature, pozitivnih i negativnih uticaja. I negativno može korisno poslužiti u vaspitne svrhe ako pozvani za vaspitanje nađu pogođan put i forme. Mislim da je ovo važniji problem za rješavanje danas, nego zahtjev za zabranu prikazivanja filmova i izdavanja šund-literature, a to znači da bi roditelji, prosvjetni radnici i organizacije morali upoznavati i iskorišćavati u vaspitne svrhe sve ono s čim djeca dolaze u doticaj. A toga je bilo malo. Rijetko se viđa roditelj koji sa djetetom ide da gleda filmove, ili gleda sve one filmove koje gleda i dijete i zatim sa njim o tome razgovara. To se isto može konstatovati za razredne starješine i nastavnike, pa tako ni škola ne uradi gotovo ništa da u ovu granu umjetnosti uvede djecu i iskoristi bogati materijal za vaspitanje u svakom pogledu. I roditeljima i vaspitnom kadru olakšan je posao samom činjenicom da je film itekako privlačan za omladinu.

Sve zahtjeva neku postupnost, redosljed, pa tako i uvađanje mladih u razne oblasti kulturno-umjetničkog života. To nedostaje našoj omladini i propusti u vezi s tim kasnije izbijaju na površinu u obliku raznih negativnih pojava. Treba više planskog uticaja i pomoći starijih, trebaju posebni bioskopi i pozorišta za djecu sa odgovarajućim repertoarom, trebaju biblioteke i domovi kulture za mlade, jer su i to uz porodicu i školu važni faktori za svestrano obrazovanje i vaspitanje omladine, pa će biti sve manje i manje negativnih pojava u životu naše omladine.

Prikažimo omladini život realno

Čitajući u prošlom broju Banjalučkih novina članak »Tačan je naslov — Na mala vrata« htio bih da iznesem neka svoja zapažanja o utjecaju filma i filmske literature na našu omladinu, a posebno na radničku.

Mnogi inostrani filmovi sa razumljivom tendencijom prikazuju veliku raskoš, bogatstvo, lak život, izživljavanje, sa mnogo golotinje i mnogo ljepotica izabranih iz miliona pa to vrlo izražajno iznose pred filmsku publiku, a ljubomorno čuvaju i namjerno na platnu ne prikazuju onu drugu stranu — naličje života u zapadnim zemljama, gdje ima mnogo više bijede, nezaposlenosti i teške borbe radnih ljudi da dođu do osnovnih sredstava za život. Naši domaći filmovi, naprotiv, da bi bili što realniji, životu bliži, prikazujući sve u granicama naših mogućnosti i nekad pretjerujući u tome daju sliku skromnijeg života nego što je on to u stvari.

Filmska »literatura« koja se kod nas izdaje, a kojoj je merkantilna strana najvažnija, iznosi prvenstveno ono iz života »junaka« filma što nije svakodnevno, obično, normalno i time još više doprinosi da naša omladina stekne lažnu sliku o životu ljudi u kapitalističkim zemljama. Naša radnička omladina živeći dosad u teškim ekonomskim i porodičnim prilikama, proizišla većinom iz našeg zaostalog sela, a boreći se za bolji život, nekako i nesvjesno upoređuje lažni život i obilje sa filma i svoju stvarnost, pa, nalazeći se u stadiju kad je mašta vrlo jaka, koju potencira i mladost, skreće s puta realnosti i u mašti se izživljava na primjerima iz filma i filmske literature. Postaju mu ideali »junaci« sa filma, njegovi pokreti, grimase, odjeća a njihove pjesme i igre mnogi rado oponašaju. Naše pjesme, igre, naši junaci, naši radnici izgledaju im jednostavni, obični i oni im ne služe, u dosta slučajeva, kao uzor i ideal. Ovo sve i još mnogo štošta iz navedenog odražava se vrlo negativno na radnoj aktivnosti (učenju, radu, vladanju, sportu) izvjesnog dijela naše omladine. Posebno kod jednog dijela radničke omladine, učenika koji se zanose lažnim idolima i idealima osjeća se nerad, potcjenjivanje naših mogućnosti itd.

MILAN NARANČIĆ, direktor Škole učenika u privredi

Kad bi na primjer mi kroz jedan film prikazali naša nastojanja, realno, šta želimo i šta smo dosada pružili radnom čovjeku, kakvo obezbjeđenje za starost, bolest, zaštitu porodice, djece, majke, pravo na rad, pa to pokušali prikazati u kapitalističkim zemljama, njihova »demokratska cenzura« bi to odbila i okarakterisala bi to kao komunističku propagandu, jer bi se milioni radnih ljudi, videći svoje stanje, itekako oduševili brigom za radnog čovjeka kod nas. Naši bi radnici radnom čovjeku tih zemalja kao i život kod nas sigurno bili ideali.

Iz ova dva skromna upoređenja možemo da izvučemo zaključak, a taj je — da se i kod nas, imajući u vidu negativno odražavanje lažnih tendencija na našu omladinu, zabrani izlaženje svakojake filmske literature i filmova.

Prazninu, koja bi nastala trebalo bi popuniti filmovima i literaturom koja će iznositi svijetle primjere rada, života, ljubavi, prijateljstva, junaka naše stvarnosti, da bi oni postali ideali našoj omladini, što ne znači da smo protiv mnogih inostranih filmova koji realno prikazuju život.

DOM KULTURE U RUKAMA NARODNOG UNIVERZITETA

— PRAVILNO RIJEŠENJE —

Problem Doma kulture u našem gradu ili bolje reći kulturno prosvjetne i kulturno umjetničke djelatnosti koja bi neophodno trebala da se odvija u našem gradu i njegovoj okolini postavljao se već duže vremena, odnosno već od onda kada je za Dom kulture određena posebna i odgovarajuća zgrada. Iako je proteklo već prilično dugo vremena od tada, riješenju ovog pitanja pristupljeno je tek nedavno kada je na sjednici Savjeta za kulturu i prosvjetu Narodnog odbora grada pretreseno stanje u Domu kulture i dato mišljenje da bi ovaj Dom trebalo predati Narodnom univerzitetu. Tada bi Narodni univerzitet postao posebna ustanova sa samostalnim finansiranjem uz izvjesne dotacije Narodnog odbora i imao bi svoj aparat koji bi vodio računa i o materijalnim potrebama i čitavoj kulturno-prosvjetnoj i društveno političkoj djelatnosti u Domu. O diskusiji na toj sjednici, kao i uopšte o problemu Doma kulture i sadržini rada, kako bi je u buduće trebalo postaviti, u broju 73 »Banjalučkih novina« od 14 januara ove godine izišao je napis S. Č. pod naslovom: »Domu kulture treba posvetiti više pažnje«. Sa konstatacijama i predlozima iznesenim u tom napisu u cijelosti se slažemo, ali je neophodno da se krene dalje od konstatacija i preporuka. Ne mislimo da se jednostavno i olako može riješiti sve ono što je zamišljeno i predloženo na sjednici Savjeta, ali može da se već postepeno pristupa sprovođenju priprema za tako jedno riješenje koje pretstavlja hitnu društvenu potrebu.

Nije nam poznato da li postoje realni uslovi, s obzirom na materijalne mogućnosti, da Narodni univerzitet postane ustanova sa samostalnim finansiranjem i da ima plaćeno profesionalno tijelo koje bi se staralo o radu u Domu, pa da li je zato ostvariv predlog Savjeta za prosvjetu i kulturu. Možda će predloženo riješenje trebati da pretrpi izvjesne izmjene i da se odmah ne pristupa formiranju profesionalnog aparata u Narodnom univerzitetu, jer sumnjamo da bi se (i kada bi imali odgovarajuća finansiska sredstva), mogli pronaći odgovarajući službenici, koji bi mogli da se isključivo posvete ovom radu. Zato je možda realnije, bar u početku izabrati dobar odbor Narodnog univerziteta koji bi, s obzirom na sastav, bio u mogućnosti da organizuje rad, a da za izvršenje pojedinih zadataka tehničkog i materijalnog karaktera angažuje nekoliko službenika (dva ili tri) koji bi obavljali te poslove. Svakako rad odbora Narodnog univerziteta mogao bi se postaviti na ovu osnovu pod uslovom da osnovna društveno-politička funkcija članova odbora bude rad u Narodnom univerzitetu i da na toj dužnosti budu aktivni.

Da bi prema našim sadanjim mogućnostima našli što pravilnije riješenje mišljenja smo da bi bilo neophodno potrebno od strane Savjeta za prosvjetu i kulturu Narodnog odbora grada oformiti jednu komisiju koja bi u roku od nekoliko dana, na bazi dosadašnje diskusije i podataka o materijalnim mogućnostima, izradila odgovarajući predlog, koji bi mogao da se prihvati. Da li je kakva analiza vršena u tom pravcu ili ne, nije nam poznato, ali ako nije vršena to bi trebalo učiniti i tek nakon toga podnijeti jedan konstruktivan predlog u što skorije vrijeme. Ovo ističemo radi toga jer iz pomenutog napisa ne možemo steći utisak da je na sastanku Savjeta nakon već izvršene analize dat definitivan predlog, nego da je samo vođena diskusija i da je predloženo riješenje rezultat te diskusije.

Gledajući na karakter ovog pitanja mišljenja smo da bi neophodno potrebno bilo u što kraćem roku sazvati jedan širi sastanak kulturnih i javnih radnika u gradu na kome bi se mogli konkretnije razraditi pojedini predlozi o radu Narodnog univerziteta. Tom sastanku, bez sumnje, trebali bi da prisustvuju i pretstavnici radnih kolektiva i društvenih organizacija kako bi se prilikom donošenja konačne odluke imalo u vidu mišljenje radnih ljudi našeg grada. Ovakav jedan širi sastanak bio bi potreban, kako zbog korisnih rezultata koje bi mogao dati, tako i radi demokratičnosti u rješavanju ovog pitanja u kome treba da dođe do izražaja mišljenje građana.

Aktivnost kulturno-umjetničkog društva „Jedinstvo" u Srpcu

Od kada je jedna grupa članova Narodne omladine u Srpcu pokrenula rad uprave kulturno-umjetničkog društva »Jedinstvo«, ono u posljednje vrijeme postiže sve veću aktivnost. Aktivni članovi ovog društva zasada su okupljeni u dramsku grupu sa 16 članova, horski sa 38 članova i folklornu sa 9 aktivnih članova društva. Sada se probe održavaju mnogo češće i redovnije, a članstvo radi sa mnogo većom voljom i interesovanjem.

Prošlog mjeseca, na primjer, ovo društvo održalo je 6 priredbi i to: u Srpcu, Šitnešima, Poveliću, Aleksandrovcu, Slavonskom Kobašu i Kaocima. Program koji je izvođen na ovim priredbama sastojao se od narodnih pjesama i igara i jednočinkama »Otmica« od R. Filipovića i »Suze u vjetar« od Ladislava Muše, publika je u svim mjestima i selima primila sa velikim interesovanjem. Od ovih priredbi društvo je ostvarilo čisti prihod od 30.000 dinara od toga će nabaviti narodne nošnje za folklornu grupu.

Sada se članovi društva »Jedinstvo« u Srpcu spremaju za republičku smotru kulturno-umjetničkih društava u Sarajevu. Folklorna grupa društva »Jedinstvo« je na republičkoj smotri u Sarajevu 1950 godine zauzela drugo mjesto.

V. G.

Очекивао се бољи резултат

Шта је показала статистика о успјеху бањалучких ђака на крају I. семестра

Из табела које су на крају првога семестра израђене у Градском савјету за просвјету и културу види се да највиши проценат пролазних оцјена има група нижих стручних школа (53,34%), па Учитељска школа (49,8%), па онда група општеобразованих (47,7%) и најзад група средњих стручних школа (46,09%). Ова цифра није чврста, јер мањкају подаци Средње шумарске школе и Трговачке школе.

Одличан успјех добило је 104 ученика општеобразовних школа, 21 ученик средњих стручних школа и 11 ученика нижих стручних школа, свега 136 ученика или 2,17%. Врло добар успјех има у општеобразовним школама 385 ученика, у средњим стручним школама 79, у нижим стручним школама 90 ученика, дакле свега 554 ученика или 8,84%. Добар успјех има 1066 ученика општеобразовних школа, 321 ученик средњих стручних школа, 378 ученика нижих стручних школа, свега 1765 ученика или 28,16%. Довољан успјех има 296 ученика општеобразовних школа, 75 ученика средњих стручних школа и 127 ученика нижих стручних школа, свега 498 ученика или 7,94%.

Укупно у свима школама у Бањој Луци пролази 2.953 ученика или 47,11%.

Пада из једног предмета у општеобразовним школама 651 ученик, у средњим стручним школама 185 ученика, у нижим стручним школама 231, свега 1.067 ученика или 17,02%. Пада из два предмета 488 ученика гимназије и виших разреда осмољетки и Учитељске школе, 119 ученика средњих стручних школа и 122 ученика нижих стручних школа, свега 729 ученика или 11,63%. Пада из три и више предмета у општеобразовним школама 912 ученика, у средњим школама 259 ученика и 221 ученик нижих стручних школа, свега 1.392 ученика или 22,22%. Свега је пало 3.188 ученика или 50,87%.

Неоцијењено 45 ученика на свима бањалучким школама.

Удаљено због неуспјеха на овом полугодишту: Прва мјешовита гимназија 11 ученика, Друга мјешовита гимназија 11 ученика, Средња медицинска школа 6 ученика, Средња техничка школа 21 ученик, Средња економска школа 3, Државна индустријска школа 5 ученика и Стручна школа 5 ученика. Свега удаљено 62 ученика.

Немамо података из Средње шумарске школе и Трговачке школе те ни овај број није сигуран, али је ипак превисок. Кад размишљамо о овим цифрама оне доста забрињавају. Нарочито је упадљив број ученика који падају из три и више предмета, 1392 или 22,22% па из два предмета 729 ученика или 11,63%, а једних и других 2.121 или 33,85%.

Немамо при руци података о успјеху ученика на крају првог полугодишта прошле школске године, али нам се чини да је у овој години постигнут слабији успјех. Тачно је додуше да је критериј оцјењивања сваке године све строжији, али се исто тако сваке године и прилике у погледу уџбеника, учила и наставника побољшавају и не би смјела ова слика овако да изгледа. Просвјетни радници се морају удубити мало дубље у ово стање па и себи подосто приговорити. Јер не смијемо заборавити да оцјењујући ученике, оцјењујемо у великој мјери и себе.

Владање такође није на потребној висини. Осврнућемо се само на оцјену „лоше" коју имају 132 ученика и то највише у школи ученика у привреди 43, па у Државној индустријској школи 15, у Средњој пољопривредној школи 12, Средњој економској 12, Средњој техничкој 10, Друга осмогодишња школа Росуље 9, Трећа осмогодишња школа 8, Друга мјешовита гимназија 6, Средња медицинска школа 5, Осмогодишња школа Горњи Шехер 2 и Учитељска школа 1 ученик.

Прва мјешовита гимназија, Прва осмогодишња школа, Стручна школа и Нижа шумарска школа немају „лоших" ученика по владању.

Из полугодишњих извјештаја директора школа по залагању наставника и мјерама које су предузете за унапређење наставе не би се очекивао овај резултат.

Б. Ђ.

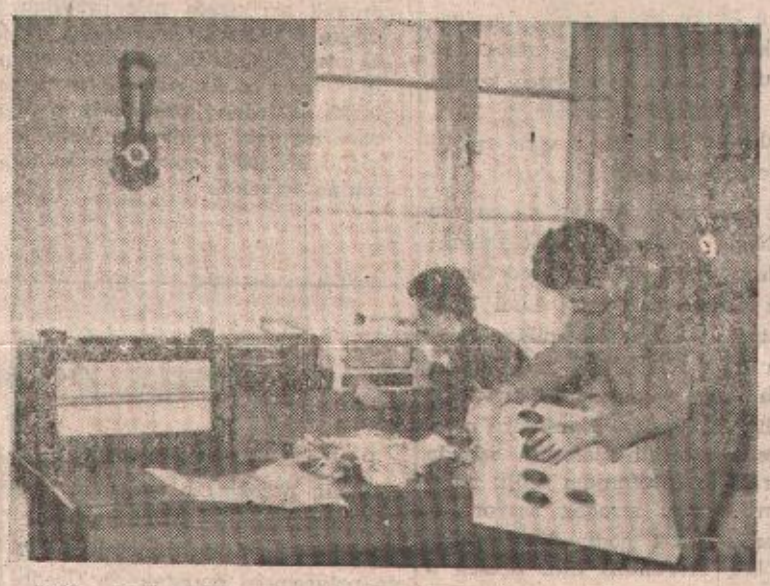

Ових дана почела је настава у основним и средњим школама. Управе неких школа искористиле су ових петнаест дана пауза за уређење и opravku просторија. Када поновно сједну у школске клупе ученици ће понегдје примјетити промјене до којих је дошло док су били на одмору.

Управо пред početak nastave u Државној мушкој и женској гимназији завршено је озвучавање просторија. Ученici Анто Ђаја и Месуд Баручија радили су преко цијелих ферија да би монтирали разгласну станицу и поставили звучнике по учионицама. За куповину разгласне станице и звучника утрошено је преко 90.000 динара.

д.

ВИЈЕСТИ ИЗ ПРИЈЕДОРА

ПЛОДАН РАД СРЕСКЕ ХИГИЈЕНСКЕ СТАНИЦЕ У ПРИЈЕДОРУ

Среска хигијенска станица у Приједору формирана је 1 јануара 1954 године. У прво вријеме ова установа није имала ни погодне просторије за рад, ни потребна повчана и материјална средства. Захваљујући разумијевању на које се наилазило за рад ове установе у Народном одбору среза и Општине, те залагању доктора Милоша Грбића, станица је касније добила одговарајуће просторије за рад и комплетан канцеларијски и лабораторијски намјештај.

Данас је у станици запослен један стални љекар, три санитарна техничара, један љекарски помоћник, једна бабица и седам општинских хигијеничара. У прошлој години станица је извела низ мањих и три замашне акције на сузбијању вашљивости и на испитивању распрострањености сифилиса (луеса) на терену среза. Само на подручју Општине Раковчани евидентирана су 144 сифилистичара. Овдје је устројена посебна картотека и отворена амбуланта као испостава Среске хигијенске станице.

Драгољуб Мутић

Преко 27 милиона динара утрошено је у изградњу школа на срезу Приједорском

Данас на Срезу приједорском ради 50 основних школа, 4 осмогодишње, 2 школе ученика у привреди, 1 нижа женска стручна и нижа пољопривредна школа. Од укупног броја школа које данас раде на терену среза 33 су изграђене послије ослобођења.

У току прошле године на срезу је започета изградња 12 нових школа од којих су 5 довршене а остале стављене под кров и у току ове године биће довршене и уређене за почетак наставе. Народни одбор среза је из својих средстава за изградњу школа на терену среза издвојио преко 27 милиона динара. Удио народа код изградње ових школа је такође велики што се нарочито огледа у масовности са којом су приступали извођењу појединих радних акција на градњи школа.

У Приједору раде два здравствена течаја

Данас на два здравствена течаја у Приједору долази 30 полазника. Полазници су углавном службеници и радници запослени у друштвеним организацијама и трговини. При предузећу „Мљеканица" организован је такође сличан течај који похађа 60 полазница.

Наставници на овим течајевима користе и филмове који су им стављени на располагање обзиром да је тематика коју обрађују сродна и пружа више могућности течајцима да упознају развитак појединих болести и подузимање превентивних мјера.

Наредни течајеви обухватиће све особље запослено у угоститељству, трговини и прехранбеној индустрији.

ОДРЖАНЕ СУ ИЗБОРНЕ КОНФЕРЕНЦИЈЕ У АКТИВИМА НАРОДНЕ ОМЛАДИНЕ НА ПОДРУЧЈУ ОПШТИНЕ ЧЕЛИНАЦ

Крајем јануара у селима Општине Челинац, у којима до сада није дјеловала организација Народне омладине одржане су изборне конференције на којима су оформљени активи Народне омладине, изабрано руководство и донесени закључци и приједлози за бољи и конструктивнији рад у овој години. До сада су конференције одржане у Опсјечком, Штрбама, Шњеготини и Кику.

S. V.

U PRIPREMI BANJALUČKOG POZORIŠTA

Mira Miheličeva: ZLATNI OKTOBAR

Mira Miheličeva, autor komedije »Zlatni oktobar«, naš je dobar poznanik. Napisala je do sada tri drame: »Svijet bez mržnje«, »Vatra i pepeo« i »Operacija«, koje je štampala pod imenom Mire Pucove. Njezine drame publika i kritika dobro su primile i bile su prikazivane na skoro svim jugoslovenskim pozornicama. Njezino najnovije djelo, komedija »Zlatni oktobar«, svjedoči, da je autorica ostala vjerna pozorištu, pa se tako možemo nadati, da će našu dramatiku obogatiti novim pozorišnim djelima.

Komedija »Zlatni oktobar« priča nam o neokretnom, neshvaćenom i lošem pjesniku Sandalu, koji živi nepriznat usred svoje malograđanske okoline, koja se u današnje vrijeme promijenila samo izvana i u svojim frazama, dok je u biti ostala i dalje malograđanska. Ovo malograđansko društvo sastavljaju Sandalova žena Judita, »izumiteljica«, njegova sestra, stara, histerična djevica Milica, ravnodušna kćerka Janja i kuhinjski zmaj, kuharica i služavka Rezika. Galeriju ovih likova dopunjava još i bivša ruska grofica, emigrantkinja Orlova, sa svojom koketno naivnom unukom Natašom, koja pokreće glavni zaplet komedije. Ako dodamo još Sandalovog brata Simona, koji je kao računovođa poludio te se sada kao bezopasan luđak, »slikar« muva po prostorijama obiteljske vile, u kojoj čitavo to društvo živi, nabrojali smo, osim kurirke Zavoda za istraživanje otpadaka, sve osobe, koje nam autorica prikazuje u sva kidašnjem životu i radu.

Fabula ove komedije je jednostavna. »Izumiteljica« Judita slavi svoj rođendan. Na svečanu večeru doći će gosti, koje je Judita pozvala, da ih upozna sa svojim izumom — masti, koju je dobila u laboratoriju hemijskim postupkom iz piljevine. No to je tek sporedna radnja ove komedije, koju zamrsi grofica Orlova, kad doznaje, da je njezina unuka Nataša zatrudnila. Kako Nataša nikako neće da kaže, ko je otac, izabere grofica za oca vanbračnog djeteta neshvaćenog pjesnika Sandala, kućevlasnika. Zlatko Sandal zaista simpatiše Natašu — ta niko drugi ga i ne shvaća i neće da sluša njegove pjesme! Da bi se riješio okoline, u kojoj živi već 25 godina, spreman je čak, da započne s Natašom novi život. Nataša cijeni njegovu dobrotu i nesebičnost, ali ona voli svog novog ljubavnika avijatičara, koji na kraju i javlja, da dolazi po nju. Tako sve sretno završava, osim za pjesnika Sanđala, koji doživi i to posljednje životno razočarenje u jeseni svoga života. Autorica je napisala svoje djelo s nakanom da nasmije publiku —, i uvjereni smo, da će joj to i uspjeti.

U razgovoru s Mirom Miheličevom prije premijere, zamolila nas je, da slično kao u nekim filmovima naglasimo, da su sve osobe u ovoj komediji izmišljene — te da može njihova eventualna sličnost s istinitim osobama biti samo slučajna.

D.

Отворена је основна школа у Борковићима

ВЕЛИКОМ ЗБОРУ ПРИСУСТВОВАЛО ЈЕ 5.000 МЈЕШТАНА

У недељу 16 јануара 1955 године на свечан начин и уз присуство великог броја мјештана отворена је основна школа у Борковићима. Отворењу школе присуствовао је потпретсједник НОС-а друг Дедо Газић и други јавни и политички радници.

У вријеме постојања старе непародне Југославије, за период од 20 година, народ овога краја је покретао питање градње школе, али му се није могла испунити та жеља, јер су тадање непародне власти одбијале градњу исте, знајући да непросвјећен човјек је најбоље средство за експлоатацију.

Сада у ослобођеној Југославији народ је покренуо ово питање и уз помоћ Народних власти за веома кратак период је изградио школу која у пуној мјери одговара естетским и хигијенским захтјевима.

Када је 11 јуна 1954 године одржана прва радна конференција и када су први пијуци ископали земљу за темеље ове школе многи су сумњали да ће се школа моћи изградити у тако кратком року. Али те сумње су се показале као неосноване и народ је показао како се може радити ако је сложан и свјестан важности посла коме приступа.

Рад на градњи школе био је организован. Грађевински одбор је знао да руководи овом акцијом, а сви мјештани који гравитирају овој школи узели су пуног учешћа у њеној градњи. Довољно је само рећи, да је заједница дала 2 милиона динара за градњу док је сам народ дао око милион динара.

Народ је поносан на своје дјело и свјестан да ће отсада њихова дјеца имати могућност да се школују и да стичу знање потребно сваком човјеку наше социјалистичке заједнице. Ту ће стицати знање и они који то досада нису имали могућности, а који су се увјерили шта значи бити без основног знања, без школског образовања.

Збор је усвојио предлог да се убудуће сваке године на дан 16 јануара одржи збор као сјећање на ову свечаност.

Д. Т.

СА РАДОМ ЈЕ ЗАВРШИО ДОМАЋИЧКО - КРОЈАЧКИ ТЕЧАЈ У БОСАНСКОМ НОВОМ

На иницијативу друштва „Напредна жена" из Босанског Новог и уз помоћ групе учитеља оформљен је прије извјесног времена домаћичко - кројачки течај који је у прво вријеме похађало 50 полазница, а на испите који су недавно одржани изишле су 33 течајке.

Течај је трајао два и по мјесеца што је у основи било довољно да се течајке упознају са поукама из кројења, хигијене, исхране и домаћинства. Течај је радио у двије групе.

Ускоро ће са радом отпочети фото и радио аматерски течај за жене.

Овдје се већ врше обимне припреме за прославу 8 марта — Дана жена.

Д. Мутић

IZ SUDSKE DVORANE

Sve zbog roja odbjeglih pčela

Tri godine prošlo je od tada kako je dijete Jovana Trivundže iz Obrovca, sa još jednim svojim školskim drugom, pronašlo odbjegli roj pčela u šumi Dušana Trivundže u istom selu. Tada su se sporazumjeli i pčelu je sebi uzeo da je za izvjesno vrijeme drži kod sebe Dušan Trivundža. U oktobru mjesecu prošle godine Jovan Trivundža obratio se svom stricu Dušanu da mu povrati roj pčela ili da mu plati. Došlo je između njih do svađe ali su se nakon kraće prepirke razišli. Idućeg dana predveče Jovan je dozvao Dušana i pitao ga kada će mu platiti pčelu a ovaj mu je odgovorio da dođe i da se pred ljudima nagode. Te večeri, poslije razgovora sa Jovanom, Dušan je očekivao da bi Jovan mogao doći kod njega da bi razgovarali i zovnuo je svog šurjaka Uroša Planinčića da bude kod njega. Naveče je Jovan stvarno i došao kući Dušanovoj sa svojom djecom, bojeći se da bi moglo doći do ponovne svađe ili čak i tuče. Djeca su mu ostala pred kućom, a on je sam ušao u kuću. Čim je Jovan ušao u kuću došlo je do svađe i momentalno su na njega natrkali Uroš Planinčić sa motikom, Dušan sa vilama u ruci, a Dušanova žena Milka sa komadom drveta. Uroš je udario Jovana sa motikom po rukama, a u tom momentu zgrabio je sjekiru. Da ne bi Jovan mogao izići iz kuće i da njegova djeca ne bi mogla ući u kuću Milka i Dušan su zatvorili vrata i pogasili su lampu da se Jovan ne bi mogao braniti. Uroš je tada dva puta sa sjekirom udario po rukama Jovana i na lijevoj podlaktici nanio mu ozljedu tako tešku da mu je rascjepio kost i povredio tetivu palca. Na desnoj ruci oštetio mu je kost od palca. U istom vremenu Dušan je udario Jovana jedanput vilama po rukama, a Milka ga je dva puta udarila komadom drveta po glavi. Kada su Jovanova djeca pred kućom čula Jovanovo jaukanje u kući, navalili su na vrata i tako uspjeli da Jovana izvuku iz kuće.

Za ovu tuču saznali su organi krivičnog gonjenja i prije nekoliko dana odgovarali su pred Okružnim sudom u Banjoj Luci Uroš Planinčić, Dušan Trivundža i njegova žena Milka. Sve troje optuženih sud je proglasio krivim i osudio je Uroša Planinčića radi nanesenih teških tjelesnih ozljeda sa trajnim oštećenjem obiju ruku — na kaznu strogog zatvora u trajanju od 4 godine, a Dušana i Milku Trivundžu radi učešća u tuči na kaznu zatvora i to Dušana u trajanju od dvije godine i šest mjeseci, a Milku na jednu godinu dana.

Oteli djevojku da bi je prisilili na udaju

Neobičan i nesvakidašnji slučaj desio se prije nekoliko dana u Trnu opština Zalužani. Grupa od 12 mladića na čelu sa mladoženjom Zvonkom Miljanovićem odlučila je da na brutalan i u današnjim uslovima života za nas neshvatljiv način dovede djevojku u kuću mladoženje. Pred kućom sedamnaestogodišnje djevojke Marice Bačinski iz Trna oko 7 sati uveče 19 ov. mj. našla se ova »hrabra« družina naoružana pištoljima, toljagama i drugim hladnim oružjem, spremna da svaki otpor roditelja ili djevojke slomi silom. Trenutak je bio dobro odabran. Roditelji djevojke, ne sluteći nikakva zla, otišli su na sijelo ostavivši Maricu sa dvije mlađe sestre same kod kuće. Na molbu jednog od otmičara da izađe iz kuće jer ima nešto da joj kaže Marica je izašla. Čim je djevojka došla otmičar je, ne gubeći ni časa vremena, zgrabio za ruku i povukao prema ostalima. Marica sva prenerażena videći da ovaj čovjek ima zle namjere počela je grozničavo da se brani i otima, zovući u pomoć. Ostali pomagači su joj začepili usta i tako onesposobljenu odnijeli je do već pripremljenih kola. Izmorena od velikog naprezanja sa nekoliko nanešenih ozlijeda i nesposobna za bilo kakav fizički otpor, ona je pokušala ponovno vikom iz kola da skrene pažnju komšija na svoju nesreću. Ali otmičari su taj njen vapaj prikrivali pjesmom, galamom, vriskom i pucanjem iz pištolja. Tako iscrpljena sa nekoliko rana koje su joj nanesene nekim hladnim oružjem sa modricama na rukama i pocijepanom odjećom umazanom krvlju i blatom, otmičari su doveli djevojku u Delibašino Selo u stan limara Franje Juriniića. Da bi spriječili petnaestogodišnju Ankicu mlađu sestru od Marice da ne zove u pomoć komšije ostavili su je polunagu. Tek na intervenciju roditelja i organa narodne vlasti, koji su vrlo grubo bili dočekani od strane otmičara djevojka je ponovo vraćena svojoj kući. Ljekarskim pregledom ustanovljeno je da je djevojci nanesено 6 tjelesnih povreda.

Protiv ove grupe otmičara biće poveden sudski postupak i zaslužena kazna neće ih miomići.

Žalosna je činjenica da baš danas kada žena zauzima potpuno ravnopravan položaj u našem društvenom poretku i kad se još uvijek ulažu ogromni napori za ostvarenje te ravnopravnosti u cijelosti, još uvijek postoje u redovima naše omladine tako konzervativni elementi koji svojim konzervativnim shvatanjima i djelima bacaju ljagu na svoj omladinski aktiv u kojem žive. Neće biti na odmet da se navedu imena i ostalih saučesnika ovog »junačkog« poduhvata kako bi i ostali slobodni građani znali sa kime imaju posla. To su: Slavko Kurilov, Franjo Jurinić i Grga Jurinić službenik poljoprivredne apoteke.

B. E.

Pravni savjeti

PRIVREMENI DODATAK NA PENZIJE

Uživam ličnu invalidsku penziju u mjesečnom iznosu od 4.500 dinara. Za penziju mi je priznato 23 godine radnog staža. Nemam nikakvih prihoda, a u kućnoj zajednici živim sa ženom i kćerkom, koja je uposlena i ima mjesečnu platu od 7.000 dinara. Da li imam pravo na povećanje penzije i u kom iznosu?

M. D. Mrkonjić Grad

ODGOVOR

Obzirom na činjenicu da nemate poljoprivrednog imanja, a prihodi od Vaše penzije i rada Vaše kćerke ne prelaze iznos od 4.000 dinara mjesečno po članu domaćinstva, imate pravo na privremeni dodatak na penziju. Taj dodatak će u Vašem slučaju iznositi, budući da imate radni staž od preko 20 godina, 800 dinara, tako, da će Vam penzija zajedno sa dodatkom iznositi mjesečno 5.300 dinara.

KAD NE POSTOJI PREKID U OSIGURANJU

Bolujem od tuberkuloze pluća počev od 15 januara 1955 godine od kada mi je otvoreno bolovanje. Radio sam od 20 I. 1954 do 8 VIII. 1954 godine kada sam posao prekinuo i ponovno se uposlio 1 IX. 1954 godine i radio sve do bolovanja. Preduzeće mi je za prvih 7 dana bolovanja isplatilo samo 75% od moje zarade motivišući to time da nemam prije oblovanja neprekidno 6 mjeseci uposlenja. Da li je postupak preduzeća pravilan.

K. G. Bos. Krupa

ODGOVOR

Ukoliko su podaci iznijeti u Vašem pitanju tačni tada postupak preduzeća nije pravilan. Naime, Vi imate radni staž od preko 6 mjeseci neprekidno prije bolovanja, jer se u smislu čl. 31 stav 2 Zakona o zdravstvenom osiguranju radnika i službenika, smatra da postoji neprekinuto osiguranje i u slučaju prelaska iz jednog preduzeća u drugo u roku od 30 dana. S obzirom na ovo, preduzeće Vam je dužno bilo isplatiti hranarinu u visini od 100% od osnova za naknadu, pa možete to pravo naknadno ostvariti.

Poziv penzionerima

Pozivaju se uživaoci ličnih i porodičnih penzija sa područja grada i sreza Banje Luke, koji ispunjavaju uslove za priznanje prava na privremeni dodatak po Uredbi o isplaćivanju privremenog dodatka na penzije (Sl. list FNRJ broj 57/54) da ovom Zavodu podnesu prijave za ostvarivanje tog dodatka.

Formular prijave i potrebna uputstva penzioneri će dobiti kod ovog Zavoda na šalteru broj 7.

Zavod za soc. osiguranje
Banja Luka

PRETPLATNICI

Ne zaboravite poslati pretplatu za 1955 godinu na naš tekući račun kod Narodne banke 763-T-193 filijala za srez Banja Luka.

Godišnja pretplata 500 dinara, polugodišnja 260 i tromjesečna 130 dinara.

ADMINISTRACIJA LISTA

PREDUZEĆE SIROVINA
BANJA LUKA

Ovome preduzeću potrebne su poslovne prostorije za smještaj svoje direkcije. Prostorije sa 3, 4 ili 5 soba. Imaoci neka se obrate lično ili na telefon 512.

U obzir dolaze prostorije na području grada Banje Luke.

Čitaocima „Mladog Krajišnika"

Obavještavamo svoje čitaoce i saradnike da „Mladi Krajišnik" nije izašao iz štampe 1 februara iz tehničkih razloga.

Dvobroj izlazi 15 februara na povećanom broju stranica.

REDAKCIJA „MLADOG KRAJIŠNIKA"

6-6

OBAVJEŠTENJE

Kožno - venerični dispanzer u Banjoj Luci preseliće se iz zgrade bivšeg Higijenskog Zavoda u Džinića zgradu u Dolcu, nedaleko od tržnice.

Rad će početi u utorak 8 februara

Sport

SPORTSKI RIBOLOV IMA ZNAČAJA ZA MEĐUNARODNI TURIZAM

Krajiške rijeke obiluju raznovrsnošću plemenitih vrsta ribe

Sportski ribolov je danas veoma razvijen u svim zemljama pa tako i kod nas. Neke evropske zemlje kao npr. Švajcarska, Engleska, Švedska i Finska iskorištavaju ekonomski ovaj sport, reklamiraju vode i izgrađuju turističke objekte stvarajući u svojim zemljama zamašne prihode.

Nasuprot ovih na daleko poznatih ribarsko sportskih centara, naše planinske vode malo su poznate i na žalost nepristupačne međunarodnom ribolovnom turizmu iako se mogu po ljepoti i bogatstvu ribljeg svijeta s njima u svakom pogledu takmičiti.

Iako su naše vode hiljade kilometara udaljene, stranim turistima pristupačnije su po cijenama od poznatih evropskih centara. Ulov ribe, kako po veličini tako i po raznovrsnosti salmonida, odnosno plemenitih vrsta riba često puta premašuju i njihova najsmjelija očekivanja. Mnogi stranci nisu mogli da se nahvale sa našim vodama i svako od njih izrazi želju da se opet vrati na naše vode, ne žaleći pored truda i veće sume novca

Strane turiste treba upoznati s tim vodama, stvoriti im mogućnosti za lov i stvarati im uslove za smještaj. Stvaranjem takvih uslova imaćemo daleko veću vrijednost nego nekoliko kilograma ribe ulovljene na nedozvoljen pa i profesionalan način. Kao protuvrijednost ostvariće se prihod koji može da postane jedna stavka u budžetima narodnih odbora planinskih i privredno zaostalih krajeva.

U te krajeve žele da dođu i hiljade naših trudbenika, koji bi htjeli da daleko od buke gradova osjete ljepotu prirode, da se odupru snazi slapova i brzaka i osjete na svojim štapovima trzaj ulovljenih riba. Za taj osjećaj troše se raspoložive svote novca i prevaljuju kilometri puta. Uspjeh u lovu stvaraju

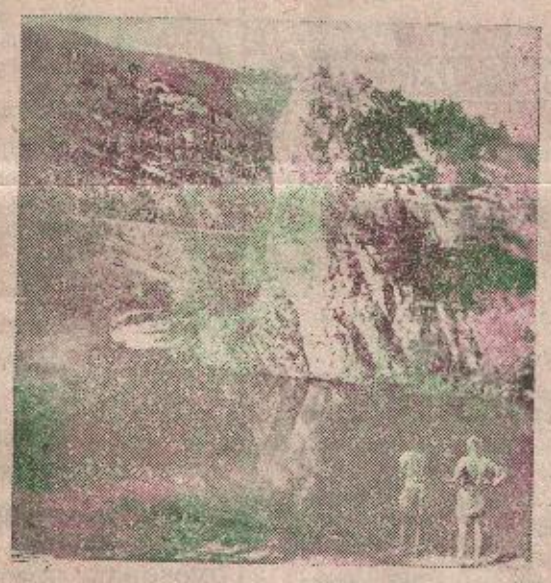

zadovoljstvo i osvježuju radnog čovjeka u njegovom svakodnevnom poslu. Putovanja i pješačenja uz bespute obale rijeka podižu njegovu fizičku sposobnost, zdravije, smjelost i odlučnost — upoznaju ga sa ljepotama naše zemlje i životom naših ljudi.

U ljepotama i bogatstvu naših voda leži neiskorišten kapital i čeka da ga iskoristimo na najracionalniji način — putem ribolovnog turizma.

U Bosanskoj Krajini naročito privlačne tačke ribolovnog turizma nalaze se u izvorskim predjelima naših rijeka. Gornji tok Vrbasa pruža prekrasna lovišta lipljena, pastrva i mladica.

Janj i Pliva s jezerima čine prekrasan i pristupačan, u lovu bogat teren.

Rijeka Sana od izvora do Ključa obiluje velikim primjercima lipljena, pastrve i mladice, pristupačna je i interesantna svojom živopisnom okolinom.

Rijeka Una sa svojim slapovima u Martin Brodu čini nezaboravni utisak na posjetioca. Od Martin Broda do Bihaća ređaju se prekrasni tereni puni obećanja za sportskog ribolovca i rado otkrivaju svoje tajne onim ko je savladao umijeće sportskog ribolova.

СВАКИ 70-и ГРАЂАНИН БАВИ СЕ СПОРТОМ

Подаци који говоре о спортској активности — до којих смо недавно дошли показују веома лошу билансу Бањалучана на овом важном пољу дјелатности.

Број регистрованих спортиста у 6 спортских друштава и 14 секција износи само 527. Узмемо ли у обзир да Бања Лука има око 37.000 становника, произлази да се сваки седамдесети грађанин активно бави спортом! Изразимо ли ову бројку у процентима произлази да само око 1,5% Бањалучана активно учествује у раду постојећих спортских друштава, клубова и секција. Поред тога од укупног броја регистрованих спортиста 46% је радника, а само 15% је жена које се већином баве кошарком или рукометом. (У ове податке није унијето бројно стање чланства ДТВ „Партизан" и Стрељачке организације).

Још неколико поражавајућих резултата дали су нам подаци, као на пр.: у граду са близу четрдесет хиљада становника не постоји - не ради ни један атлетски клуб или секција - иако је атлетика један од најкориснијих спортова, што говори да Бања Лука нема ни једног регистрованог атлетичара. У осталим спортским granama слично је стање.

И бројке износе поразно стање, упозоравају.

Спорт тражи далеко већу активност, масовност коју клубови нису успјели досада остварити. Стога клубови требају да учине прекретницу у свом раду — да прошире свој рад на далеко ширу основу, на масовност. То је уједно и највећи и најодговорнији задатак који се поставља пред све спортске јединице, а који треба што успјешније и брже рјешавати.

Još jedan uspjeh banjalučkih gimnastičara

U toku mjeseca januara STV »Partizan« Bosne i Hercegovine održao je seminar za vrhunske gimnastičare na kojem su prelažene vježbe iz viših razreda. Na kraju seminara u subotu i nedelju održano je pregledno takmičenje najboljih gimnastičara Bosne i Hercegovine za sastav seniorske i omladinske reprezentacije. Na ovom takmičenju banjalučki gimnastičari su postigli veliki uspjeh.

U takmičenju članova Petričević (Banja Luka) ubjedljivo je zauzeo prvo mjesto ispred svog klupskog kolege Sarafina. Cvijetić i Šubic takođe članovi »Partizana« iz Banje Luke zauzeli su peto odnosno sedmo mjesto.

Među članicama najbolja je bila Banjalučanka Irina Pilić, dok je Tafilovićka zauzela treće mjesto.

Ovih šest gimnstičara nalaziće se u sastavu reprezentacije Bosne i Hercegovine za susret sa Makedonijom koji će se održati 20 marta.

Omladinci ovoga društva Selimović i Vidović, kao i omladinke Grubić, Čordić i Beganović braniće boje republike u susretu sa odgovarajućom reprezentacijom Slovenije, koji će se održati krajem marta.

Neobično nas raduje ovaj zadnji uspjeh sportista Banje Luke, pogotovo jer su na ovom izbornom takmičenju nastupili najbolji vježbači Sarajeva, Kreke, Tuzle, Mostara i drugih gradova.

L. P.

ODRŽALI SU GODIŠNJE SKUPŠTINE

Sportsko društvo BSK

Sportsko društvo BSK održalo je u nedelju redovnu godišnju skupštinu. Iz referata koji je podnio dosadašnji sekretar društva, saznali smo priličan broj stvari koje su nas iznenadile. Na primjer: ovo sportsko društvo okuplja u svojim redovima 104 aktivna i 95 pomažućih članova (!). Malo, pogotovo, jer se ovo društvo smatra za najmasovnije u Banjoj Luci. U prošloj godini jača aktivnost se osjećala u radu boksera ovog društva. Međutim, iza toga je interesovanje znatno popustilo i sada se ovaj klub, tako reći nalazi pred rasturanjem. Do neaktivnosti je došlo, kako je iznijeto na skupštini, zbog odlaska dotadašnjeg trenera Korošeca, a drugog nisu mogli naći. Prijatno nas je iznenadila izjava jednog od rukovodećih ljudi BSK da su donijeli riješenje da neće do daljnjeg primati ni jednog člana FK »Radnički«, jer se ovo društvo odjednom našlo, zbog učestalog prelaska igrača u druge klubove, pred rasformiranjem.

Najviše se diskutovalo o izgradnji novog stadiona čija je izgradnja započela u prošloj godini. Zemljani radovi su izvođeni većinom dobrovoljnom radnom snagom. Najviše su se u izgradnji stadiona istakli Zanatska škola i Aktiv narodne omladine Tvornice obuće. Vrijednost ovih dobrovoljnih radova procijenjena je na 1,124.000 dinara. Istaknuto je, da su pojedina preduzeća, kao na primjer »Krajina« i »Pavao Radan« ustupili veliki broj svoga alata za potrebe izgradnje. Prema postojećem planu u toku ove godine treba da se dovrše svi zemljani radovi a BSK očekuje veliku pomoć od Narodne omladine i drugih društvenih organizacija.

Na kraju, skupština je izabrala novu upravu u koju je ušlo 9 drugova.

„Козара" Бос. Градишка

СД Козара (Бос. Градишка) одржала је 30 јануара 1955 год. скупштину којој је присуствовало око 250 чланова. Скупштини је присуствовао и делегат БНП-а друг Крагуљ. **Реферат који је** поднио друг Лончаревић показао је да су у периоду од прошле скупштине поготметаши одиграли 32 пријатељске и првенствене утакмице са гол разликом 90:56.

У прошлој години најбољи и најдисциплинованији играч био је Хаџиалагић Асим, док је најбољи стријелац био Касумовић који је постигао 25 голова.

Највећи успјех друштва у прошлој години је улазак у Републичку лигу. Скупштина је показала да се ногометном подмлатку, те атлетској, пливачкој и одбојка секцији није поклањала пажња, ради фаворизирања ногометаша.

У нову управу поред већине досадашњих чланова изабран је по четврти пут за претсједника друг Гавро Лончаревић.

М. Ваић

„Mladost" Kotor Varoš

29 januara Fiskulturno društvo »Mladost« (Kotor Varoš) održalo je svoju redovnu godišnju skupštinu. Pretsjednik društva Rade Pilipović podnio je iscrpan izvještaj o radu društva u 1954 godini.

Kroz diskusiju i iz podnesenog izvještaja konstatovano je da je rad uprave u protekloj godini bio zadovoljavajući. Među najveće uspjehe u prošloj godini ulazi izgradnja stadiona u Kotor Varošu kojeg do sada ovaj srez nije uopšte imao.

Za izgradnju stadiona, najvećepriznanje dobio je pretsjednik društva Rade Pilipović.

Diskusija prisutnih na ovoj skupštini otkrila je i izvjesne slabosti u radu i ukazala na potrebu rješavanja problema. Bilo je riječi o omasovljenju, regrutovanju podmlatka u tim, vođenja bolje brige oko čuvanja inventara i rekvizita. Prihodi društva iznosili su 998.340 dinara a ukupni izdaci 991.289 dinara.

Skupština je izabrala nove članove u Nadzorni kao i Upravni odbor, a jednoglasno je izborom postavila za pretsjednika Muhameda Šemića, dosadašnjeg sekretara.

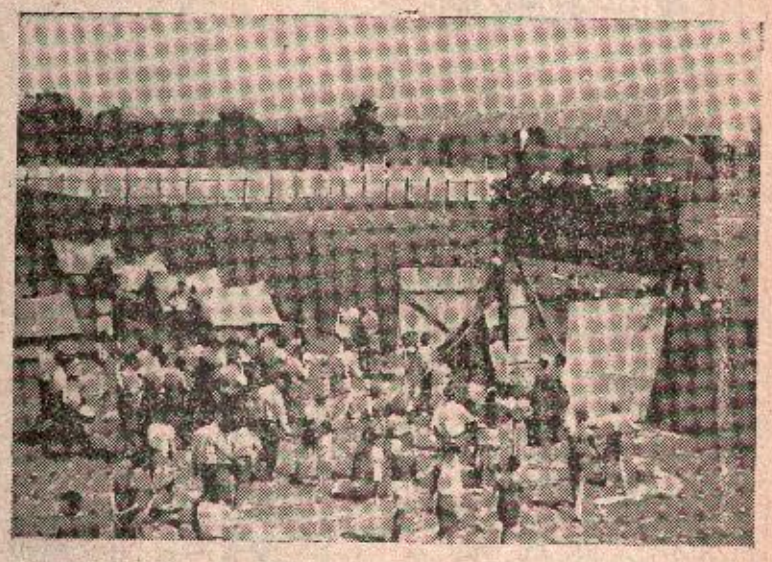

Najveći uspjeh »Mladosti« — izgradnja stadiona

ДВА ИЛИ ЈЕДАН РУКОМЕТНИ КЛУБ

У прошлом нашем броју објавили смо чланак „По трећи пут" у којем се говори о прелазу рукометаша Борца у БСК. Међутим како се не ради о колективном прелазу РК Борац у БСК, замољени смо од управе РК Борца да објавимо слиједеће:

У Бањалучким новинама од 28 јануара 1955 год. изишао је чланак под насловом „По трећи пут" у којем се говори о прелазу рукометаша Борца у БСК. У вези тога желимо спортском дописнику Л. скренути пажњу да је требао вијест овакове природе провјерити код за то мјеродавних лица у овом случају код нас, и онда о свему точно обавијестити јавност.

Управа Борца — а и већина чланова је са чуђењем читала чланак како и због чега је до овог дошло, јер ако би материјални разлози били узрок прелазу, било би то абнормално обзиром да рукометни клуб већ сада посједује, вјерујемо више реквизита и од већине фудбалских клубова иако се управо њима посвећује највећа пажња. РК Борац вољан је помоћи путем стручног руковођења, па и са материјалне стране — у границама могућности, рукометаше било БСК-а или којег другог рукометног клуба у граду, јер би оформљење оваковог клуба знатно утицало на развој и популарисање овог корисног спорта.

Управа РК Борац

Мислимо да је намјера руководства БСК-а за оснивање рукометног клуба и добра воља управе РК Борац — у погледу пружања стручне и материјалне помоћи, без сумње добра и похвална, односно да ће донијети користи. Само и једни и други треба да остваре своје намјере и обећања.

KRATKE VIJESTI

Pri DTV »Partizan« nedavno je oformljena vrsta starijih članova koju će predvoditi iskusni veteran gimnastike drug Franjo Šebor. Na ovaj način društvo je proširilo svoju aktivnost i vjeruje se da će se broj »starijih« - koji ima već sada oko 25, stalno povećavati.

Dugogodišnji banjalučki nogometni sudija drug Anto Vidaković izabran je u Upravni odbor Saveza nogometnih sudija BiH na nedavno održanoj godišnjoj skupštini Saveza.

▲

Са сједница Народног одбора града

На посљедној сједници Градског вијећа донесена је измјена Одлуке о начину управљања станбеним зградама на подручју града, према којој ће у граду бити једна Станбена заједница умјесто досадашње двије. Ово је учињено ради уштеде на личним издацима, јер ће се смањити број службеника с обзиром да ће бити само једна управа, док су до сада биле двије. На истој сједници је донесена Одлука о измјени станбене тарифе. Овом измјеном повећана је станбена тарифа у VII кат. за један дин. у VIII кат. за 2 дин. и у становима ван категорије за 3 дин. по 1 м² мјесечно, зато што досадашња станарина није износила 50% више од станарине прије првога маја 1954 године, када је ступила на снагу станбена тарифа. Исто тако је на сједници Градског вијећа донесена одлука о држању, регистрацији и цијепљењу паса и одлука о начину извођења наставе предвојничке обуке, а такође су именовани чланови Дисциплинског суда при Народном одбору града.

На посебним сједницама Градског вијећа и Вијећа произвођача донесено је рјешење о проширењу обима пословања грађевинског предузећа „Крајине" у Бањој Луци, одобрени завршни рачуни за 1953 годину појединих установа са самосталним финансирањем, донесено рјешење о престанку рада Управе некретнина, о експропријацији некретнина за потребе Привредног предузећа за паркове, насаде и зеленила у Бањој Луци као и за потребе Фабрике целулозе у изградњи у Бањој Луци.

На заједничкој сједници оба вијећа именована је Комисија за провођење поступка редовне ликвидације предузећа и установа, као и неколико рјешења о разрјешењу и постављењу руководиоца појединих установа.

С. В.

DOPISI ČITALACA

Neopravdana zarada na račun građana

5 januara 1955 godine otišao sam u Upravu za vodovod i kanalizaciju u Banjoj Luci da tražim majstora radi opravke česme u dvorištu. Trebalo je opraviti cijev koja je pukla na jednom mjestu. Apelovao sam da se odmah izvrši opravka, jer mi je voda otežavala prolaz. Jedna službenica u Upravi me upitala da li vodu plaćam paušalno ili na vodomjer. Kad sam joj rekao da plaćam paušalno, odgovorila mi je da će odmah uputiti majstora, jer je to u interesu njihovog preduzeća (kako sam mogao doznati, ako se voda naplaćuje na vodomjer onda je teže dobiti majstora, jer nije u »interesu« preduzeća). Istog dana česma je opravljena. Majstor je radio svega 15 minuta.

31 januara 1955 godine dostavljen mi je račun za opravku navedene česme, ali me je zaprepastilo kad sam vidio koliki je iznos računa. Za svega 15 minuta rada i utrošeni materijal (kalajem zatvorena jedna rupa) zaračunali su 614 dinara. Kad sam drugog dana otišao da platim račun stavio sam primjedbu na utrošeno vrijeme i iznos računa. Na računu je stavljeno da je majstor utrošio dva radna časa (a u stvari utrošio je svega 15 minuta i neka je utrošio 15 minuta u odlasku i povratku na radno mjesto). Na moju primjedbu odgovoreno je da se reklamacije primaju odmah, a ne poslije jedan dan.

Smatram da je ovo neopravdana zarada na račun građana i da ovakav rad preduzeća šteti ugledu samog preduzeća.

Ilija PAVLJAŠEVIĆ

Kad nekoga interesuje ljubavna korespondencija

U Maričkoj (opština Omarska) dnevna pošta dolazi u Zemljoradničku zadrugu gdje je postavljeno posebno sanduče iz koga posjetioci sami vade pisma i odnose kućama. Sve bi to bilo dobro da se u zadnje vrijeme neki mještani nisu uvjerili da postoji neko koga interesuje, u ovom slučaju, pretežno ljubavna korespondencija nekih ljudi na selu.

U nekoliko navrata podizana je pošta sa pulta a potom bi na neko neodređeno vrijeme nestala iz vida onih kojima je bila upućivana. Tek poslije 7-8 dana preko raznih kanala i veza u selu pismo bi stiglo na određenu adresu. Ukoliko bi neko pokušao da odgonetne gdje je pismo sve bilo za to vrijeme to bi mu vrlo teško pošlo za rukom. Prije nego što bi došlo do onog na koga je adresovano pismo bi promijenilo desetinu donosilaca i tek onda bi stiglo na određeno mjesto.

I ne samo to. Do sada je u više navrata ustanovljeno da su neka pisma uništena.

S. V.

DRUŠTVENA AKTIVNOST NA TERENU V OSNOVNE ORGANIZACIJE SSRN

Izborna konferencija u aktivu Narodne omladine

U domu rudnika mrkog uglja na Laušu održana je ovih dana izborna konferencija Narodne omladine sa područja Pete osnovne organizacije Socijalističkog saveza. Pored većeg broja omladinaca konferenciji su prisustvovali i pretstavnici Gradskog komiteta Narodne omladine i Odbora Pete osnovne organizacije SSRN.

Poslije iscrpnog izvještaja o radu organizacije, kao i duge i svestrane diskusije, doneseni su odgovarajući zaključci za rad u ovoj godini. Na kraju je konferencija izabrala novi sekretarijat.

*

Jedno uspjelo predavanje

Odbor Pete osnovne organizacije Socijalističkog saveza organizirao je u Domu rudnika mrkog uglja na Laušu predavanje sa temom: »Jugoslavija i njen odnos prema drugim državama«. Predavač Ibro Gušić uspio je na plastičan način prikazati naš stav u odnosu na mnoge spoljnopolitičke probleme.

Odbor ove organizacije namjerava uskoro organizirati još nekoliko ovakvih predavanja sa tematikom koja će biti aktuelna za njene članove.

*

Održana je skupština sindikata komunalnih preduzeća i ustanova

U prostorijama Državne muške gimnazije održana je 30 januara Skupština sindikalne podružnice Komunalnih preduzeća i ustanova broj 5 u Banjoj Luci.

Pored većeg broja članova sindikata iz ustanova komunalne djelatnosti, skupštini je prisustvovao i drug Ivica Gazić, član Zemaljskog odbora sindikata komunalnih ustanova za BiH.

OVE NEDELJE
Repertoar Nar. pozorišta

Petak, 4-II - nema pretstave.

Subota, 5-II - »KLUPKO«, komedija u 3 čina od P. Budaka. Cijene ulaznica od 25—60 din. Početak u 20 časova.

Nedelja, 6-II - »ČIČA TOMINA KOLIBA«, komad u 4 čina od H. B. Stowe. Cijene ulaznica od 25—60 din. Početak u 15 časova.

Nedelja 6-II - »MALA FORAMYE«, opereta u 3 čina od I. Tijardovića. Cijene ulaznica od 60—120 din. Početak u 20 čas.

Ponedeljak, 7-II - nema pretstave.

Utorak, 8-II - »ČIČA TOMINA KOLIBA«, komad u 4 čina od H. B. Stowe. Cijene ulaznica od 15—35 din. Početak u 19 časova, za đake.

Srijeda, 9-II - nema pretstave.

Četvrtak, 10-II - Premijera »ZLATNI OKTOBAR«, komedija u 3 čina od M. Miheličeve. Cijene ulaznica od 30—80 din. Početak u 20 časova.

Naša kina PRIKAZUJU

»KOZARA«
»PROVALNIK«

»R. ČAJAVEC«
»ZELENI ŠAL«

»PALAS«
»SVADBENI VIJENAC«

DOM JNA
Petak — u bioskopskoj sali daje se film **»Sanjala sam raj«**
Subota — **Priredba društva »Prijatelji djece«**
Nedelja — **Igranka** — početak u 17 časova
Ponedeljak — u bioskopskoj sali daje se film **»Rat gauča«**
Utorak — **»Rat gauča«**
Srijeda — **»Rat gauča«**
Četvrtak — **»Rat gauča«**
Petak — **»Rat gauča«**

RADIO STANICA

Obavještavamo naše čitaoce da banjalučka Radio stanica emitira program srijedom od 16 — 18, subotom od 16 — 18 i nedeljom od 10 — 12 časova.

U narednim brojevima na ovom mjestu donosićemo i program redovnih emisija.

DEŽURNE APOTEKE

Petak, dežurna apoteka (ulica Vese Masleše)	**br. 3**
Subota, dežurna apoteka (ulica Vese Masleše)	**br. 4**
Nedelja, dežurna apoteka (ulica Šoše Mažara)	**br. 1**
Ponedeljak, dežurna apoteka (ulica Marije Bursać)	**br. 2**
Utorak, dežurna apoteka (ulica Vese Masleše)	**br. 3**
Srijeda, dežurna apoteka (ulica Vese Masleše)	**br. 4**
Četvrtak, dežurna apoteka (ulica Šoše Mažara)	**br. 1**

Mali oglasi

DVOSOBAN, KOMFORAN STAN u centru Banje Luke, mijenjamo za odgovarajući u Sarajevu.
Adresa u Administraciji.

* * *

PRODAJEM 3 dunuma zemlje za gradnju kuće u ulici Karla Rojca broj 83. Interesenti neka se obrate na gornju adresu.
2-2

* * *

PRODAJEM jedan stan i jedan lokal na uglu ulice Pavao Radan broj 2. Upitati lično vlasnika — Drecun Aleksa, dvorište prizemno u istoj kući.

* * *

DANA 31 januara ove godine izgubljen je recept za naočare na ime Slobodana Nenadića - sa pismom iz Beograda. Pomenute stvari izgubljene su u Zavodu za soc. osiguranje.

Molim nalaznika da javi na adresu: Višnjića broj 6.

* * *

Na uglu Titove i ulice Vese Masleše nađena je legitimacija koja glasi na ime Ranka Đakovića, sa izvjesnom količinom sindikalnih markica.

Vlasnik može podići legitimaciju u administraciji našeg lista.

Naš humor

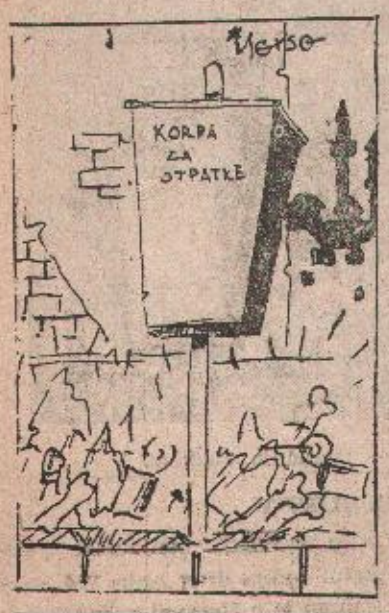

„Čudotvorni pasulj"

— Kako, vi meni naplaćujete čišćenje 40 Din. kad je 30 Din
— A zar ne vidite kako su sad ulice blatnjave

-Zašto su Vam kifle stare i tvrde
-Nemoguće, prije 2 dana sanitarna inspekcija je utvrdila da su svježe

Uređuje redakcioni odbor. — Odgovorni urednik Neda Erceg. — Redakcija i administracija Trg palih boraca (zgrada Doma kulture), telefon 369. — Tek. račun kod Nar. banke FNRJ - Banja Luka, filijala za srez 763-T-193. - List izlazi svakog petka. - Štamparija »Glas« B. Luka. Rukopisi se ne vraćaju