БАЊАЛУКА, петак 4. јануара 1985.
БРОЈ 4291 ГОДИНА XLII цијена 20 динара

ГЛАС

ЛИСТ СОЦИЈАЛИСТИЧКОГ САВЕЗА РАДНОГ НАРОДА

ИЗЛАЗИ СВАКОГ ДАНА ОСИМ НЕДЈЕЉЕ

БОСАНСКОХЕРЦЕГОВАЧКИ ГРАЂЕВИНАРИ У ИНОСТРАНСТВУ

Радови вриједни 32 милијарде

САРАЈЕВО, 3. јануара (Тањуг) — Грађевинска оператива Босне и Херцеговине за девет мјесеци протекле године извела је на иностраном тржишту радова у вриједности преко 32 милијарде динара. Како наводе статистичари радови су у овом периоду мањи за око 20 одсто у односу на исти период претходне године, што је посљедица мање уговорених радова на иностраном тржишту.

Највиша вриједност извршених радова остварена је у Ираку и чини 59,7 одсто од укупне вриједности ових радова.

МРКОЊИЋАНИ СЕ ИЗЈАСНИЛИ РЕФЕРЕНДУМОМ

БИЋЕ ДОВОЉНО ВОДЕ

● За водовод дуг 15 километара Мркоњићани ће издвајати дио својих примања, како би се ријешили невоља и несташице питке воде

Страна 3.

СТРУЧЊАЦИ ОЕЦД О ЈУГОСЛОВЕНСКОЈ ПРИВРЕДИ

ЗНАЧАЈНИ РЕЗУЛТАТИ У СТАБИЛИЗАЦИЈИ

ПАРИЗ, 3. јануара (Тањуг) — Југославија је постигла значајне резултате у спровођењу програма економске стабилизације, али ће јој и идућих година бити потребна помоћ међународне заједнице – оцјењује врхунски тим стручњака организације за економску сарадњу и развој (ОЕЦД), која окупља 21 развијену земљу запада. Међу најзначајнија достигнућа наше стабилизације убрајају се елиминисање буџетског дефицита и уравнотежење трговине са земљама чврстих валута.

ОЕЦД такође оцјењује да су тешкоће наше земље у области спољних дугова постале савладиве, али се нарочито истиче потреба даљег разрјешавања структуралних проблема југословенске привреде, односно превладавање постојеће неусклађености њених дијелова.

Аналитичари ОЕЦД-а указују да је један од главних проблема у томе што „тржишне снаге" нису могле да се испољe на „ефикасан начин", као и у многим препрекама које спречавају стварно слободно кретање капитала, добара и услуга, што је резултирало јачањем тенднеција републичких и покрајинских затварања.

ЗИМА У ГРАДУ

Дјечије радости

Зими и снијегу искрено се радују још једино дјеца. Свима осталима, а посебно комуналцима снијег доноси само невоље. Ове године зима се приближно држала календара и на велику радост малишана стигла је на вријеме. У прави час да помогне Дједа Мразу да се са поклонима довезе у санкама.

Мада се сва дјеца овога свијета снијегу радују на исти начин, ипак је зима у граду нешто другачија. Ту нема пространих падина, гдје би се најмлађи безбрижно сањкали. У градском амбијенту добро им дође свака стрма улица, или понеки вјештачки брежуљак, који су за собом оставили немарни грађевинари. Када нема ни тога, добро дођу маме и тате да послуже као погонска снага.

Било би зато добро да се и у граду какав је Бањалука одреде дјечије зоне намијењене само сањкању, како то чине сваке зиме у Загребу или Београду. За то се обично користе погодне и довољно стрме улице у којима је забрањен саобраћај. Тако се малишани радују без страха да ће у жару игре подлетјети под аутомобил. Нека зато и овај фотос са сретним лицима и добро подмазаним сањкама буде прилог настојању да се дјеци бар зими пронађе прави и сигуран кутак. Боље је упозоравати унапријед, него чекати да се догоди несрећа, па тек онда размишљати о посљедицама.

Снимио: Р. ОСТОЈИЋ

У ЛАКТАШИМА

Повећане станарине

Страна 3.

УСКОРО ИНСПЕКТОРИ СУП-а И АУТОПРЕВОЗНИЦИ НА ОПТУЖЕНИЧКОЈ КЛУПИ

КАФА С ОКУСОМ МИЛИОНА

● У Окружном суду у Бањалуци подигнута оптужница против Мирка Вујиновића и Веселина Вучковића, инспектора СУП-а и аутопревозника Дубравка Андријевића и Драгана Јокића због шверца кафом вриједности 10 милиона динара ● Суђење заказано за 23. јануар

Страна 6.

ПОСЛИЈЕНОВОГОДИШЊИХ ПРАЗНИКА

Рекордан раст долара

ЊУЈОРК, ЛОНДОН, ПАРИЗ (Тањуг) — Нова година је супротно очекивањима донијела нов подстицај расту прецијењеног долара. Рекорд свих времена долар је данас достигао у односу на британску фунту, француски и белгијски франак, италијанску лиру и шведску круну. Оборио је и тринаестогодишњи рекорд у односу на холандски гулден, једанестогодишњи у односу на западнонѣмачку марку и деветогодишњи у односу на швајцарски франак, док је вриједност фине унце злата пала на најнижи ниво за посљедње двије и по године - испод 300 долара.

ПРИЈЕДОРСКА „МИРА ЦИКОТА" У ОВОЈ ГОДИНИ

Већи извоз слаткиша

ПРИЈЕДОР, 3. јануара - Радници Фабрике кекса и вафла „Мира Цикота" у Приједору која су два мјесеца прије рока испунили план извоза од 700 тона слаткиша, одлучили су да ове године произведу 13.500 тона кекса и вафла. Ову производњу темеље на могућностима постојећих капацитета и растућим потребама домаћег и иностраног тржишта.

Посебно охрабрује планиран извоз: ако у међувремену не дође до непредвиђених тешкоћа, у Аустралију, Кувајт, САД, Канаду, Јапан, Јордан, Јемен, СР Њемачку, Шведску, Норвешку, Малту и Саудијску Арабију, приједорски кондитори ће пласирати хиљаду тона разноврсних слаткиша и остварити зараду од 250 милиона динара.

- До краја прошле године произведено је према процјенама 13.500 тона кекса и вафла и извезено око 850 тона слактиша - каже предсједник Пословодног одбора „Мире Цикоте" Ризо Беглербеговић. - У ову годину улазимо са прошлогодишњим остварењем производње, али смо одлучили да побољшамо квалитет постојећих и освојимо нове производе, да знатно повећамо извоз, јер смо дошли до сазнања да ћемо тиме постићи много боље финансијске и друге резултате.

Упоредо са овим и другим пословима, овај узорни колектив ради на изградњи нове фабрике чајних пецива и бисквита, чије се контуре увелико назиру. Када се доврши и пусти у рад, производиће 6.000 тона слаткиша годишње и запошљавати око 500 радника, углавном жена које због доста неповољне привредне структуре у овом крају тешко долазе до посла.

Зл.Ђ.

ПОЧЕТКОМ ГОДИНЕ

„ДОМАЋА" НАФТА ИЗ АНГОЛЕ

● Ове године из нових налазишта добићемо 54.000 тона а до краја 1990. укупно милион и 180 хиљада тона нафте

ЗАГРЕБ, 3. јануара (Тањуг) — Загребачки „ИНА—НАФТАПЛИН" и новосадски „Нафтагас", који су заједно са три иноземне нафтне компаније истраживали нафту у Анголи, добит ће почетком ове године прве количине нафте из нових налазишта у тој пријатељској и несврстаној земљи. Укупно ће из тих нових налазишта бити „Ина-нафтаплину" и „Нафтагасу" испоручено око 54.000 тона нафте с првог поља у предјелу Паланца, док ће остала поља - Пацша, Импала и Буфало бити пуштена у рад наредних година.

Рачуна се да ће наша два колектива из тих поља од 1985. до 1990. године добити укупно око 1.179.000 тона нафте.

Уговор између двију радних организација из наше земље и других пословних партнера у Анголи склопљен је 1980. године а до сада је избушено 12 истражних и пет оцјенских бушотина. Показало се да су од њих чак шест поља нова открића нафте, од чега су четири комерцијална налазишта, која ће ући у производњу наредних година.

„Ина-нафтаплин" и „Нафтагас" рачунају да ће идуће године из Анголе добити око 150.000 тона нафте, а 1987. око 250.000 тона. Послије тога годишње ће, како се сматра, добивати око 300.000 тона нафте.

Укупно ће, према информацијама из „Ина-Нафтаплина" ове године са једног налазишта у Анголи бити добивено око 550.000 тона нафте за све пословне пртнере, а 1986. године око 1,5 милијуна тона. Према садашњим рачуницама 1987. године, и пет година касније, та налазишта ће давати око 2,5 милијуна тона нафте у току године дана.

POVODOM IZBORNE KONFERENCIJE SSOJ

Varnica bez posljedice

●Prijedlog Petra Damjanovića da se kandidatska lista novih članova najvišeg omladinskog rukovodstva ne prihvati, nije naišao na reagovanja - Nije riječ samo o neosporenoj principijelnosti, već o oglušivanju o stavove posljednjeg omladinskog kongresa

Jedna „varnica" mogla je da izazove „požar" na nedavnoj izbornoj konferenciji SSOJ - ali nije. Prijedlog Petra Damjanovića da se kandidaciona lista novih članova najvišeg omladinskog rukovodstva ne prihvati i da se nakon svestrane rasprave izbori ponove, osim reagovanja Branimira Brkljača, naišao je na - jednoglasno ćutanje. Zbog čega? i šta je Damjanoviću, čini se s pravom, posebno zasmetalo?

Novoizabrano predsjedništvo Konferencije SSOJ ima u prosjeku 26 godina starosti i samo jednog radnika. Valja napomenuti da je taj omladinac posljednji put stajao za mašinom prije ravno pet godina). Činjenica je, nadalje, da su delegati pomenutog izbornog skupa, za imena kandidata van „svojih" republika prvi put čuli na samoj sjednici. Na kraju, očigledno je da je kašnjenje izbora u republičkim i pokrajinskim konferencijama SSO onemogućilo široku raspravu o svim prijedlozima na saveznom „nivou". Zaključujući da je riječ o „potpunoj neodgovornosti i nekoordinaciji u vođenju kadrovske politike", Damjanović je za to optužio ne samo republičke i pokrajinske organizacije, već i staro predsjedništvo Konferencije SSOJ.

Odsustvo reagovanja delegata novog saziva Konferencije omladine Jugoslavije bilo je, u najmanju ruku, začuđujuće. Nije riječ samo o neosporenoj principijelnosti Damjanovićevog mišljenja, već o tome da su se, ćutke prešavši preko ovih argumenata, delegati oglušili o stavove posljednjeg omladinskog kongresa. Ne ulazeći ni u to da li starosni „limit" zaista zavređuje toliku pažnju, van sumnje je da je zaslužuje akciono-politički program u kome je to zapisano.

No, vratimo se razlozima jednoglasnog ćutanja. Zalažući se da konferencija ipak prihvati predloženu listu, Branimir Brkljač bio je u pravu kada je rekao da uzrok ove situacije treba tražiti u „utemeljenosti SSO u društvenim odnosima". Niko, međutim, nije predložio kako da se takva utemeljenost - promijeni. Delegati su, pored ostalog, ćutali zato što nije izvjesno da bi se ponavljanjem izbora došlo do reprezentativnijeg predsjedništva omladine Jugoslavije. Jer, očigledno je da organizacija ni u ovom, istina „cajtnotom" uslovljenom postupku, nije imala snage i kadrova da se po tri osnova - starosnom, klasno-socijalnom i polnom - pridržava zahtjeva 11. kongresa SSOJ. Nije ih imala jer se izbori suštinski obavljaju u republikama i pokrajinama i jer „staro" predsjedništvo Konferencije SSOJ nije iskoristilo ni onu mršavu mogućnost koju je imalo da, blagovremenim utvrđivanjem dinamike izbora, utiče na krajnji ishod postupka. Tako gledano, možda bi se i moglo zaključiti da je prijedlog za ponavljanje izbora bio „ishitren".

Ali, ako se ima u vidu da je osnovni problem u stvari odsustvo jedinstva organizacije u kojoj, da citiramo Petra Damjanovića, „pojedini dijelovi shvataju savezni nivo kao svoju multilateralnu međunarodnu saradnju", više je nego jasno da nešto treba, mijenjati. Drugo je pitanje da li baš na način koji je Damjanović predložio.

U izvještaju koji je kandidaciona komisija podnijela delegatima izborne konferencije ovaj stav nešto je „stidljivije" formulisan. Rečeno je da „treba razmišljati o promjenama u izbornom sistemu". Da li je dovoljno samo „razmišljati?"

Jelena PEJIĆ

SELEKCIJA „INOZEMACA"

UGLAVNOM JUGOSLOVENI

I ove godine, sa privremenog rada u inostranstvu vratilo se oko 40 hiljada Jugoslovena. Novo zapošljavanje je gotovo zaustavljeno - procjenjuje se da je posao izvan naše zemlje dobilo tek nešto više od hiljadu radnika.

Posljednjih godina, ove brojke su se manje - više ustalile. Iz inostranstva u prosjeku - dolazi između 35 i 40 hiljada gastarbajtera. Prije deset godina, međutim, samo iz SR Njemačke se vratila 91 hiljada naših državljana.

Očigledno je, kaže pomoćnik direktora Saveznog biroa za poslove zapošljavanja Miloš Gerovac, da su ove zemlje, oštrim mjerama, od 1980. napravile selekciju među zaposlenim strancima. **Tako su sada na privremenom radu uglavnom Jugosloveni koji su se uklopili u novu sredinu, dobri su stručnjaci, znaju jezik i ekonomski su relativno pristojno situirani.**

Gerovac primjećuje da se prosječna dužina boravka naših radnika u zemljama Zapadne Evrope sa 12 povećala na 15 godina, a kod prve generacije i na 20. Može se pretpostaviti, smatra on, da će njihov „privremeni boravak" biti sve duži. Ovo tim prije što se u posljednje vrijeme, umjesto o jugoslovenskim radnicima, prije može govoriti o jugoslovenskim porodicama u inostranstvu. Praksa pokazuje da djeca najčešće usporavaju i otežavaju povratak roditelja.

Odnos zaposlenih i izdržavanih Jugoslovena u zapadnoevropskim zemljama se gotovo izjednačio - 600 hiljada radi, a oko 500 su članovi porodica. Prije deset godina, u ovim zemljama je živjelo 1.140.000 Jugoslovena, od kojih su 905 hiljada bili radnici.

Porodice u inostranstvu se stalno uvećavaju pripremaju im se novi članovi, rađaju se djeca, tako da broj Jugoslovena ostaje približno isti, uprkos neznatnom novom zapošljavanju i relativno masovnom povratku.

„Došlo je, dakle, do nekih bitnih promjena, kometariše Gerovac. Produženje boravka i povećavanje izdržavanih članova porodica, su dva najvažnija nova momenta koja treba imati u vidu kad ubuduće budemo govorili o Jugoslovenima u inostranstvu i kad budemo planirali aktivnosti usmjerene na njihov povratak u zemlju".

Rajko PUŠIĆ

PRENOSIMO **VJESNIK**

Tvrda godina

Je li najgore prošlo? Ili je tek pred nama? To škakljivo pitanje - nedavno je javni odgovor na njega izbjegla i predsjednica SIV-a Milka Planinc - kao da je stvoreno za kuloarska ćaskanja prvog ovogodišnjeg radnog dana.

Vjerojatno će u takvim naklapanjima, pod utjecajem dugih praznika, svinjetine, sarmi i vina biti više pesimista. Inače, tvrdi se da zapravo nema razlike između optimiste i pesimiste. Jedino je ovaj potonji dobro - obavješten! A mi smo, svi zajedno, pred novu godinu bili neobavješteni, nego čak bi se reklo bombardirani obavijestima. I što je nakon blagdana ostalo u sjećanju, onako sažeto?

Čini se da ni oni najbolje obavješteni još ne znaju sasvim točno kakva će nam biti ova 1985. godina. Običnom čovjeku jedno je jasno: bit će tvrda. Pitanje je samo koliko. To zavisi od mnogih okolnosti, izvan i unutar naše moći.

Zavisi, na primjer, od toga kako će se okončati ovomjesečni nastavak pregovora s Međunarodnim monetarnim fondom. Zavisi od toga koliko će se (i kako!) dugova reprogramirati. Zavisi i o konjukturi u najrazvijenijim zemljama...

Naravno, koliko god to nekome čudno zvučalo, uspješnost tek načete godine mnogo, zapravo najviše zavisi o nama samima. O subjektivnom faktoru, kako se to ružno kaže (jer čovjek ipak zvuči mnogo ljepše).

A tom našem čovjeku planeri su „darovali" zaustavljanje višegodišnjeg pada standarda, čak i neki mali njegov oporavak. Možda će to biti dovoljno danas, da sve zajedno, potakne na (makar malo) bolji rad. A taj je dobar rad strašno važna stvar ako želimo uspjeti u svijetu.

Uspjeti bismo morali u ovoj, kako je već nazvaše, godinom izvoza. I ne samo ovoj. Izgleda da nam je zauvijek suđeno da izvozimo. Štoviše. A bez dobrog rada to neće ići.

Na žalost, mi kao da u krvi imamo neka antiradna tjelešca, koja djeluju i dok spavamo. Dokaz? Eto jednog poznatog direktora stalno prekrštavaju. On se zove Radoljub, a stalno mu ime pišu - Rodoljub. Normalno je da ljubiš rod, ali rad nikako. Neozbiljan dokaz? Pa nećete valjda da već prvog radnog dana nudimo ozbiljne dokaze?!

M. KOPRIVICA

REKLI SU...

Napredak traži promjene

Nije stvarna, već izmišljena dilema za promjene ili protiv promjena u političkom sistemu. Priroda našeg političkog sistema traži njegovo stalno razvojno mijenjanje, usavršavanje, uz očuvanje njegovih osnovnih vrijednosti i na smjeru utvrđenom ustavnim načelima. Osim toga naš sadašnji sistem, privredni i politički, krojen je u velikoj mjeri prema očekivanom udruženom radu, shvaćenom kao integralni sistem samoupravnih društveno-ekonomskih odnosa kao samoupravno integrisana cjelina na čitavom jugoslovenskom prostoru. Takav udruženi rad je još više cilj nego stvarnost. Došlo je i do zastoja u procesima nastajanja takvog udruženog rada. Čak su se dogodila i izvjesna retrogradna kretanja. To se ne može prenebregnuti. Mora se sistem osposobiti da efikasno djeluje u uslovima usporenog, veoma usporenog, izrastanja istinskog samoupravnog udruženog rada Jugslavije. A za to su nužne promjene i u političkom sistemu i u političkom stanju.

Dogmatizam je, a ne odbrana sistema, zalaganje da se ništa ne mijenja u našem političkom sistemu.

(Dr Mijat ŠUKOVIĆ, potpredsjednik SIV-a, „Politici")

NAVODNJAVANJE HEKTARA U VOJVODINI

Tri od jednog?

U Jugoslaviji bi do kraja ovog vijeka trebalo da se navodnjava oko milion hektara, a od toga samo u Vojvodini 500.000 hektara. To bi omogućilo da se sasvim izmijeni slika jugoslovenskih polja, da naša zemlja umjesto uvoznika postane veliki izvoznik hrane - žita, mesa, šećera, jestivog ulja, povrća, gotovih i polugotovih jela.

Predsjednik Poslovodnog odbora SOUR-a „Dunav - Tisa - Dunav", Sava Vujkov, međutim, smatra da su to, ipak, samo lijepe želje. Teško je očekivati takav preokret, mada se, po njegovom mišljenju, može i mora postići mnogo više nego minulih godina.

Bez izgradnje sistema za navodnjavanje, naglašava Vujkov, ne može se više u jugoslovenskoj poljoprivredi računati na iole veći skok u proizvodnji hrane, niti pogotovo na dvije žetve godišnje. Od kakvog je značaja pitanje navodnjavanja, predočava ovaj stručnjak, najubjedljivije govori to što bi se u Vojvodini, recimo, upotrebom vode od jednog sadašnjeg hektara praktično mogla dobiti - tri hektara! Zato se u Vojvodini veoma mnogo očekuje od već pripremljenog modela o udruživanju jugoslovenskog dinara za veću proizvodnju i izvoz hrane u uslovima navodnjavanja.

SJETVA U BiH

Proljeće — šansa

U proljeće ove godine treba nadoknaditi ono što je propušteno u jesen, sada već prošle godine u poljoprivrednoj proizvodnji Bosne i Hercegovine. Za proljetnu sjetvu, tako predviđa akcioni program, planirano je povećanje površina pod jarom pšenicom za osam hiljada hektara. Planirano je da se na proljeće zasije ukupno 731.360 hektara, što predstavlja povećanje od 6,5 posto u odnosu na prošlogodišnju proljetnu sjetvu.

Planirano je da se u ovoj godini ostvari 500 hiljada tona, pšenice, 950 hiljada tona kukuruza, 220 hiljada tona šećerne repe, 450 hiljada tona krompira, 273 hiljade tona ostalog povrća, 950 miliona litara mlijeka, 143 hiljade tona mesa i 770 miliona komada jaja. S obzirom na ograničene sjetvene površine, ovako planirana poljorivredna proizvodnja bazira se na povećanju prinosa.

„GLAS" - List Socijalističkog saveza radnog naroda

Opštine osnivači: Banjaluka, Bosanska Gradiška, Čelinac, Kotor-Varoš, Laktaši, Prnjavor, Skender-Vakuf i Srbac.

Izdaje i štampa NIGRO „Glas" Banjaluka, Ulica AVNOJ-a 93.

Predsjednik Poslovodnog odbora NIGRO „Glas" Edhem Čizmić.

Direktor i odgovorni urednik Nebojša Radmanović

Uređuje redakcijski kolegij: Mirko Kisjan (banjalučka hronika), Emin Krkić (popodnevni rad) Tomo Marić, (sport), Miloš Milinović (Bosanska krajina), Miro Mlađenović (grafička redakcija), Sabira Piragić, (DESK), Nada Puvačić (kultura), Nebojša Radmanović (direktor i odgovorni urednik), Fadil Smajić (hronike), Dragiša Spremo (Nedjeljni „Glas").

Novinski savjet lista „Glas": Ivan Andričić, Nusreta Borić (predsjednik), Edhem Čizmić, Milenko Čerketa, Jovo Kerkez, Radojka Kuzmanović, Predrag Lazarević, Oto Marušić, Islam Mehdić, Branko Pivašević, Nebojša Radmanović, Grozda Regodić, Nenad Trifunović, Franjo Vardić.

Prvi broj „Glasa" izašao je kao organ NOP-a za Bosansku krajinu u Župici kraj Drvara, 31. jula 1943. godine. Poslije oslobođenja „Glas" izlazi u Banjaluci kao organ Oblasnog narodnog fronta do juna 1951. Od IX 1953. izlazi kao organ SSRN pod imenom „Banjalučke novine", a od 29. novembra 1955. pod imenom „Krajiške novine". Od 13. maja 1963. list ponovo izlazi pod imenom „Glas". Ukazom Predsjedništva SFRJ od 19. jula 1968. „Glas" je odlikovan Ordenom zasluga za narod sa srebrnim zracima. Od 8. februara 1983. „Glas" izlazi kao dnevni list.

MRKONJIĆANI SE IZJASNILI REFERENDUMOM

BIĆE DOVOLJNO VODE

● Za vodovod dug 15 kilometara Mrkonjićani će izdvajati dio svojih primanja kako bi se riješili nevolja i nestašice pitke vode

MRKONJIĆ-GRAD - 3. januara - Nedjelja uoči dočeka ove godine bila je za Mrkonjićane prilika da odluče hoće li trpjeti nestašicu pitke vode ili se u pustiti u podosta zamašen komunalni poduhvat - izgradnju 15 kilometara dugog vodovoda. Preovladala je potreba za pitkom vodom pa će se stanovnici od početka ove godine uhvatiti ukoštac dovođenja vode sa Zelenikovca u Podrašnici do centra komune.

Usvajanjem referenduma Mrkonjićani su se obavezali da svi zaposleni uplate polovinu decembarskog ličnog dohotka. Penzioneri će takođe dati polovinu penzije iz decembra. Privatni ugostiteljski radnici uplaćivaće po 40 hiljada frizeri, po 20 a ostale samostalne zanatlije po 15 hiljada dinara. Privremeno zaposleni u inostranstvu izdvojiće po 30 hiljada dinara. Lica koja imaju nekretninu na području Mrkonjić-Grada uplatiće po 20 hiljada dinara. Na ovaj način prikupiće se 34.500.000 dinara. Mjesna zajednica, OOUR-i, samoupravne interesne zajednice izdvojiće 46.942.240, a ukupna vrijednost vodovoda iznosi 160.000.000. Ovo nisu mala sredstva za Mrkonjićane, pa se očekuje i pomoć SIZ-a za vodoprivredu Bosne i Hercegovine. Paušalni iznos otplaćivaće se u 10 mjesečnih rata, a jedan dio poslova u kopanju kanala za vodovodne cijevi pomoći će da se uradi i učenici mrkonjićkih srednjih škola.

L. STUPAR

TVORNICU ZOBENIH PAHULJICA „VITA" U SKENDER—VAKUFU

Kamate sve više pritišću

● Poseban problem - zalihe ● Samo za kamate treba izdvojiti 32 miliona dinara ● Izlaz u odobravanju trajno obrtnih sredstava uz povoljnije uslove

SKENDER VAKUF, 3. januara - Tvornica zobenih pahuljica „Vita" iz Skender-Vakufa zbog tereta dospjelih kamata našla se u složenoj finansijskoj situaciji. „Vita" treba da plati 16 miliona dinara za kamate po osnovu investicionih kredita i 16 miliona kamata za korištena selketivna sredstva. Kada se tome doda još 20 miliona dinara duga kao otplata nije teško zaključiti u kakvoj se situaciji nalazi ovaj kolektiv. Jedan od razloga ovakvog stanja je što se „Vita" još nalazi u fazi probne proizvodnje i da se njeni kapaciteti ne koriste u potpunosti.

Poseban problem su zalihe. Činjenica je da „Vitini" proizvodi još nisu u dovoljnoj mjeri afirmisani na jugoslovenskom tržištu, te se stvaraju velike poteškoće oko plasmana rinfuzni pahuljica. Iz tih razloga se kapaciteti ne koriste u potpunosti. Recimo i to da je „Viti" potrebno da svake godine otkupi četiri hiljade tona zobi a za to treba obezbijediti 160 miliona dinara. Dodamo li tome da se zalihe stalno održavaju, odnosno, da je koeficijent obrta dosta nizak jasno je da je u ovoj situaciji skoro nemoguće otplaćivati kamate na odobrena selektivna sredstva.

Sigurno je da ovaj mladi kolektiv sa tridesetak zaposlenih neće biti dugo u stanju da nosi sve veći pritisak dospjelih obaveza. U „Viti" izlaz vide u odobrenju trajnih obrtnih sredstava pod povoljnijim uslovima uz realniju kamatnu stopu. U tom pravcu već se vode razgovori sa PBS Internom bankom AIPK, a očekuje se i pomoć društveno-političke zajednice Skender-Vakuf.

Ž. KOPANJA

INOVATORSTVO U BANJALUČKOM INCEL—u

Domaćom pameti do ušteda

● Zahvaljujući sve angažovanijim stručnjacima, koji dio svog vremena provode u istraživanju mogućnosti da se unaprijedi tehnologija, prošle godine prijavljena je 21 inovacija, a ušteda uz domaću pamet premašila je 80 miliona dinara

BANJALUKA, 3. januara - U današnjem ekonomskom trenutku, koji nalaže okretanje sebi i traženje unutrašnjih rezervi, pronalazaštvo, novatorstvo i racionalizatorstvo u INCEL-u dobija sve veći primat. Tehnologija rada njegovih fabrika je strana, a uvoz rezervnih dijelova i drugog repromaterijala je otežan s obzirom na deviznu nelikvidnost složenog sistema UNICEP kao i mjera SIV-a o restrikciji uvoza.

-Samo prošle godine prijavljena je 21 inovacija, a ušteda uz domaću pamet premašila je 80 miliona dinara, kaže Sakib Čavka, koordinator inovacijske djelatnosti u Incelu.

Po ekonomskim efektima do sada se izdvaja za rekonstrukciju SLARY-prese u Fabrici viskoze. Ovom inovacijom ušteđeno je oko 22 miliona dinara. Njeni autori su Almir Mlivčić i Lako Zolak koji kaže da je to u suštini jedan nov sistem transportera alkaliceluloze. Prednost sadašnje prese nad bivšom je da ona ne iziskuje veliko održavanje, rezervni dijelovi se ne moraju uvoziti, a kapacitet joj se može povećati bez dodatne opreme. Ova inovacija je na međunarodnoj izložbi „RAST YU' 84" na Rijeci nagrađena srebrnom plaketom.

Druga, moglo bi se reći, po značaju je inovacija hidrociklona u Celulozi koji služe za prečišćavanje celulozne mase. Njen autor Bakir Džumhur sa saradnicima konstruisao je alat za izradu hidrociklona, a zagrebačka industrija „OKI" prihvatila je da izradi alat, pa je tako prošle godine ušteđeno više od 10 miliona dinara. Narednih godina će uštede biti veće, jer će biti „izbijeni" troškovi izrade alata koje je „OKI" finansirao. Ova inovacija će doprinijeti i kvalitetu celulozne mase, jer nedostatak hidrociklona u Sušionici utiče na dalji tok prerade celuloze.

Osim toga što se pojedinci sa saradnicima bave inovacijskim radom i stručnjaci OUR-a Održavanje, ovoj djelatnosti pridaju značaja. Tako su pored ostalih realizovali i inovaciju „zamjena kontaktnih ampermetara" u OOUR Elektroliza. Ovdje se radi o inovaciji čiste supstitucije uvoza. Takođe, značajna je inonovacija Vase Ševarike, diplomiranog elektroinženjera, a odnosi se na rekonstrukciju elektronskog modula u Fabrici poliesterfilamenta „Belira", te inovacija hemijskog pranja antracita u kiselom kupatilu Viskoze, čiji je autor Mirko Grahovac sa saradnicima.

Dugačak je spisak riješenih inovacija prošle godine u INCEL-u. Pomenuli smo samo neke uz podatak da je Aktiv novatora Incela, sa brojnim eksponatima učestvovao na više izložbi: „INOST '84" u Banjaluci, „INOVA '84", u Zagrebu, te „RAST YU" '84. na Rijeci, sa kojih su donesena brojna priznanja i nagrade.

Ž. PAVLOVIĆ

U RAVNICAMA KOD BOSANSKOG NOVOG

Raste najveća farma

Uporedo sa izgradnjom farme, u koju će biti uloženo više od 330 miliona dinara, istovremeno se radi na uređenju zemljišta potrebnog za proizvodnju žitarica i silaže

BOSANSKI NOVI, 3. januara - U Ravnicama kod Bosanskog Novog u toku je izgradnja farme za tov junadi kapaciteta 4.000 grla godišnje.

U dinamici radova u kojima učestvuju „Progres" iz Belog Manastira, te „Građevinar" i „Komus" iz Bosanskog Novog do sada je obavljeno blizu 70 posto građevinskih radova. Trenutno je u toku gradnja tronč-silosa koji će služiti za smještaj silaže za farmu. Građevinske radove staja završava radna organizacija „Građevinar", a saobraćajnice „Komusova" Osnovna organizacija udruženog rada „Niskogradnja". Ovih dana počeće i gradnja trafo-stanice s dalekovodom.

Jedno od značajnih pitanja izgradnje farme jeste snabdjevanje vodom i projektovanje savremenog sistema za izvožnje đubriva. Radna organizacija „Geoinžinjering" iz Sarajeva obavila je probna bušenja za iznalaženje kvaliteta i količine vode, dok je „Tehnoprojekt" iz Rijeke projektant savremenog sistema izđubravanja.

Usporedo s izgradnjom farme, u koju će se uložiti više od 330 miliona dinara, radi se i na drugom projektu značajnom za ovu investiciju, programu uređenja zemljišta kao glavnog oslonca farme. Na tim zemljišnim površinama proizvodiće se hrana za tov junadi.

F. KORAJAC

KAMEROM KROZ KRAJINU

Podmlađeni „Kloster"

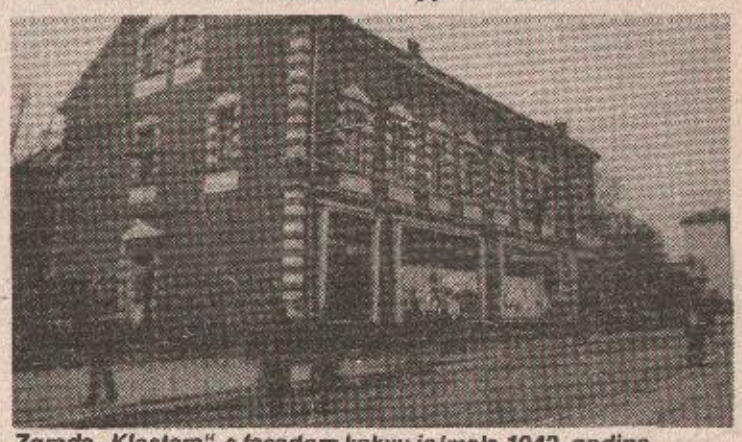

Zgrada „Klostera" s fasadom kakvu je imala 1942. godine

BIHAĆ, 3 januara - Zgrada „Klostera" u Bihaću, koja se nalazi pored sale u kojoj su krajem ratne 1942. godine održani Prvo zasjedanje AVNOJ-a i Prvi kongres USAOJ-a, promijenila je izgled. Poslije rata na njoj je stavljena fasada, koja se bitno razlikuje od one u toku rata. Svi oni koji su navraćali u Bihaću nisu je mogli prepoznati upravo zbog izmijenjene fasade. Zato su odgovorni u ovom gradu donijeli odluku da zgrada „Klostera" dobije isti izgled kakav je imala 1942. godine. Odlučeno - učinjeno.

U ovoj zgradi danas radi Muzička škola, a u njenom prizemlju biće otvorena i Galerija AVNOJ-a.

D. MUTIĆ

U LAKTAŠIMA

Povećane stanarine

O USTAVNOM POLOŽAJU MJESNIH ZAJEDNICA

Više pažnje delegacijama

ZAPOŠLJAVANJE U BOSANSKOJ KRUPI

Novih 500 mjesta

O TURIZMU U KULAŠIMA

Ljeto i nije daleko

ZAPOŠLJAVANJE POVRATNIKA

„Slateks" otvorio vrata

DNEVNIK ● DNEVNIK

LAKTAŠI, 3. januara - Na posljednjoj sjednici Skupštine SIZ-a stanovanja i stambene izgradnje donesena je odluka da se cijene stanarina povećaju za 40 odsto. Istovremeno su za 25 odsto povećane zakupnine za garaže.

Cilj ovog novog povećanja cijena je realizacija opredjeljenja o postepenom uvođenju ekonomskih stanarina, jer se sredstvima koja se sada po ovom osnovu ubiru ne može obezbijediti ni redovno održavanje stambenog fonda. Na drugoj strani će se sasvim sigurno povećati broj onih kojima je ove troškove potrebno nadoknađivati u skladu sa nedavno donesenom odlukom o subvenciji stanarina.

B.D.

KOTOR-VAROŠ, 4. januara - Na posljednjoj sjednici Opštinske konferencije SSRN razmatran je pored ostalih pitanja i ustavni položaj mjesnih zajednica pri čemu je značajno mjesto dato daljem društveno-ekonomskom razvoju. Da bi se lakše prebrodili problemi predloženo je u narednom periodu ostvarivanje veće saradnje između mjesnih zajednica i osnovnih organizacija udruženog rada.

Vidna pažnja u toku rasprave poklonjena je radu delegata i delegacija u mjesnim zajednicama. Iako je u posljednje vrijeme aktivnost delegacija nešto bolja u odnosu na prethodni period, pojedine delegacije se još neredovno sastaju i ne razmatraju blagovremeno materijale SO i SIZ-ova. Pokrenuta je takođe inicijativa za formiranje novih mjesnih zajednica.

D.K.

BOSANSKA KRUPA, 3. januara - Srednjoročnim planom bosanskokrupske komune za 1985. godinu predviđeno je i otvaranje 500 novih radnih mjesta.

Realne procjene poznavalaca ovih prilika u komuni potvrđuju realnost ovih predviđanja.

Već ove godine počeće da radi dvije tvornice iz programa RO „UNA-Šipad" i to u Bužimu i Jasenici. Pored toga značajan proizvodni kapacitet, čija je izgradnja u završnoj fazi, „Goča" počeće uskoro sa proizvodnjom i otvoriti mogućnost za zapošljavanje više od 200 radnika. U RO „Klas" i OOUR-u „Lepa Radić" otvoriće se nove linije što će omogućiti zapošljavanje novih radnika.

B.V.

PRNJAVOR, 3. januara - Da bi što bolje dočekali novu turističku sezonu mještani Kulaša već su se uveliko angažovali da urede svoje naselje. Počelo se opravljanjem puteva i mostova, a predviđeno je i asfaltiranje kilometra makadama koji od Popovića vodi do banje „Kulaši". Isto tako RO „Cer" iz Prnjavora, u čijem se konpleksu nalazi ovaj banjski centar odlučila je da u idućoj sezoni poveća smještajne kapacitete sa sadašnjih 300 na 420 ležaja. Očekuje se proširenje postojećeg restorana i uređenje ljetne bašte.

Jedini problem, koji zabrinjava mještane ovog kraja kao i sve turističke radnike, jeste slaba niskonaponska mreža. Podneseni su zahtjevi za izgradnju dalekovoda, ali „Elektroprivreda" nema dovoljno sredstava, dok mještani ove mjesne zajednice priključeni drugim finansijskim obavezama nisu u mogućnosti da finansiraju izgradnju dalekovoda koji im je neophodan.

D.Č.

LAKTAŠI, 3. januara - Poučeni iskustvom iz ranijih godina u Opštinskoj konferenciji SSRN i Opštinskom vijeću Saveza sindikata nisu ove godine organizvali sastanke sa našim radnicima privremeno zaposlenim u inostranstvu po mjesnim zajednicama. Sve informacije ovoga puta oni su mogli dobiti u Vijeću i Konferenciji. Oni koji su se obratili mogli su čuti prijatne vijesti. Radna organizacija „Slateks" iz Slatine voljna je da po osnovu udruživanja deviznih sredstava zaposli određeni broj povratnika a to isto nudi Fabrika signalnih uređaja „Rudi Čajavec".

Ovih dana se upravo realizuju neke od ovih mogućnosti, a iz Opštinske konferencije SSRN i OVSS pozivaju i ostale radnike koji prvremeno borave u inostranstvu da dođu, jer ni ovim dvjema ponudama mogućnosti zapošljavanja povratnika nisu iscrpljene.

B.D.

OSNOVNE SINDIKALNE ORGANIZACIJE I STABILIZACIJA

Kako „smiriti" inflaciju

● U zadacima Sindikata na ostvarivanju prve etape Dugoročnog programa ekonomske stabilizacije iz marta prošle godine kaže se da težište aktivnosti treba da bude, između ostalog, na smirivanju inflacije i cijena - Umjesto da se time bave, da bilju bitku za veću produktivnost, sindikalne organizacije ostale su daleko od događaja

Da u minulojgodini nismo uspjeli da ostvarimo sve što smo zapisali u Dugoročnom programu ekonomske stabilizacije, a što smo za tu godinu predvidjeli, opšte je poznata stvar, a očigledno je da smo u takvu situaciju dospjeli stoga što mnogi od onih subjekata kojima su takvi zadaci povjereni nisu mogli, ili nisu bili u prilici da te zadatke i izvrše. Kada danas listamo prošlogodišnje materijale saveznog nivoa, kao što je, na primjer, onaj sa naslovom: „Neposredni zadaci Saveza sindikata na ostvarivanju prve etape Dugoročnog programa ekonomske stabilizacije", iz marta možemo tamo pročitati da će težište aktivnosti ove organizacije biti usmjereno na niz konkretnih pobrojanih pitanja, među kojima se na prvom mjestu nalazi „smirivanje inflacije i cijena". Odmah zatim slijedi rečenica u kojoj se kaže da organizacije i organi Saveza sindikata treba na ovim pitanjima da pokrenu „široku političku aktivnost i mobilišu sve radnike da svako u svojoj sredini razradi i provede predložene mjere..."

Cijene

Kako je ova mobilizacija izgledala u prošlogodišnjoj praksi?

Najprije, brojno sindikalno članstvo ostalo je bez ikakvog uticaja na kretanje cijena, iako u ovom dokumentu lijepo piše kako je „posebno značajno" da „radnici odlučuju o cijenama i da moraju biti upoznati s prijedlozima za povećanje cijena i sa svim posljedicama za druge radnike i uopšte položaja radničke klase koje to povećanje izaziva". Uprkos lijepim rečenicama i „posebnom značaju", koji im je pridat broj kolektiva u kojima su radnici zbilja na ovakav način odlučivali o kretanju cijena, toliko je mali da se uticaj radnika na cijene nije nigdje zapazio: da jeste, teško je vjerovati da bi one rasle toliko koliko su rasle, i koliko i dalje rastu!

Primjer, naravno, govori o neveselo činjenici da je rad osnovnih sindikalnih organizacija duboko ispod onog nivoa koji je potreban da se sa ovakvim zadacima hvata ukoštac. Umjesto da budu poprište borbe za smirivanje inflacije i mjesto sa kojeg bi kretale inicijative za veću produktivnost, bolje korištenje kapaciteta, i bolju organizovanost rada, osnovne sindikalne organizacije ostale su daleko od događaja, a nije malo njihovih članova koji su o povećanju cijena prve informacije dobijali iz štampe.

Vrti se oko zimnice

Davno je rečeno da Sindikat nije samo organizacija koja se brine samo za zimnicu. Ali kada je o osnovnim sindikalnim organizacijama riječ, mnogo dalje od zimnice se nije odmaklo: u djelokrug vidljivog rada tu još spadaju paketići za novu godinu, i pomoć u smrtnim slučajevima. Pomoć i obilazak bolesnih radnika već zavisi od debljine sindikalne kese, a isto tako i organizacija godišnjih odmora, izleta i dodjeljivanje jednokratne pomoći. Fondovi solidarnosti u mnogim sredinama još su u začetku, pa se u praksi skoro može postaviti pravilo: kako posluje kolektiv tako mu je aktivna i sindikalna organizacija, ili: dobra je ona sindikalna organizacija koja ima više para!

Nije vjerovatno nikom potrebno dokazivati da su vrijednosti u svim ovakvim slučajevima zamijenjene, i da bi dobra sindikalna organizacija mogla da bude ona, i samo ona, koja je u stanju da se upusti u rješavanje problema koji se pred nju postavljaju, a minimalan je zahtjev u tom smislu da se njeni članovi sastaju kako bi te probleme uopšte mogli rješavati. A tu, takođe, postoje ne male teškoće. Sva ta pitanja zaslužuju, međutim, punu pažnju jer nije logično pretpostaviti da Sindikat može ostvarivati uspješno sve složenije zadatke bez mnogo većeg rada osnovnih organizacija. Tako se vidi da je, bez obzira na zadatke na koje će Sindikat baciti težište u ovoj godini nužno mnogo ozbiljnije poraditi na oživljavanju rada osnovnih organizacija. Nužno, između ostalog i stoga kako bismo bar u ovoj godini ostvarili onaj „zaokret" o kome govorimo - kad ga već nismo ostvarili prošle, nimalo lake, godine.

D. SOČANSKI

UNIS-ova TVORNICA HLADNO VALJANIH TRAKA U RAMIĆIMA

DECEMBAR — PREKO PLANA

● Fizički obim proizvodnje bio je ispunjen već krajem novembra, tako da su, praktično, mjesec dana u ovom kolektivu radili za ovu godinu - Sa 30.000 dinara, koliki je prosjek ličnog dohotka, među najboljima su u komuni, a na UNIS—ovoj ljestvici su pri samom dnu

- Još jedna uspješna godina za oko 650 zaposlenih završena je u UNISOVOJ Radnoj organizaciji hladno valjanih traka u Banjaluci. Iako tek treba da se sravne računi za 1985. godinu, sasvim je izvjesno da će planska predviđanja ne samo biti premašena. U ovom uzornom radnom kolektivu, koji više od polovine proizvodnje hladno valjanih traka izvozi na konvertabilno zapadnoevropsko tržište, vjeruju da će plan ukupnog prihoda od oko osam milijardi dinara biti prebačen za nekih 20 do 30 procenata. Naime, fizički obim proizvodnje je već bio ispunjen čak malo i prebačen za 11 mjeseci, tako da se mjesec dana, praktično, radilo za ovu godinu.

Za proizvodnju hladno valjanih traka godišnje je potrebno osigurati 120 hiljada tona kvalitetnog čelika, od čega se podosta uvozi i iz inostranstva. U ovoj godini, ističu u RO HVT, fizički obim proizvodnje se neće povećavati. Znači, ostaće se na preradi 120 hiljada tona čelika, ali će se u finalizaciji proizvodnje ići na trake debljine 0,2 do 0,3 milimetra.

Finija obrada će, računica je jasna, donositi veću akumulaciju kolektivu, a troškovi nabave sirovina se neće bitnije mijenjati, izuzev što ih kaćiti kursna razlika i poskupljenja u ovoj godini.

Hladno valjane trake određenih debljina imaju i kod nas veliku i raznovrsnu primjenu. Problema sa plasmanom trake u UNIS-u nemaju.

- Imamo osiguran plasman na domaćem tržištu. Međutim, kako skoro 70 odsto kvalitetnog specijalnog čelika uvozimo iz inostranstva, a samo nekih 30 - tak odsto dobivamo iz Smedreva, moramo izvoziti. Inače, da nije zbog toga, svu bi našu proizvodnju usmjerili za domaće tržište, jer nam se ne isplati izvoziti, ističu u HVT.

Iako će i 1984. godinu završiti sa punim fondovima, u HVT se ne razmeću ni velikim ličnim dohocima ni beskorisnim investicijama. Istina, prosjek zaposlenih je ovdje oko 30.000 dinara, što je iznad prosjeka u banjalučkoj komuni, ali negdje pri dnu Unisove ljestvice.

Za radnike je obezbijeđen besplatan prevoz. Tu je i ambulanta u krugu tvornice, restoran za društvenu ishranu, sportski tereni za rekreaciju radnika...

S. RISOVIĆ

REORGANIZACIJA OOUR—a ŠUMARSTVO

Preciznije obaveze

● Djelokrug rada radnih jedinica znatno bi se proširio, utvrdile bi se preciznije obaveze s više brige za zaštitu šuma, što bi sve doprinijelo racionalnijem ukupnom poslovanju kolektiva

U najvećoj osnovnoj organizaciji udruženog rada Šipad „Ključ", počela je ovih dana konkretna realizacija zaključaka proizašlih iz partijske rasprave. Odpočetka novembra je pokrenuta inicijativa za radikalnije zahvate na planu organizovanja ove organizacije udruženog rada. Zato je i formirana radna grupa koja priprema i elaborat o ovoj temi.

Osnovni razlozi za ovu inicijativu bili su vezani za nove uslove poslovanja, jer se sada djelokrug rada sadašnjih radnih jedinica znatno proširuje. Tako su obaveze iz oblasti šumsko-uzgojnih radova sve veće. Odavno se osjeća veća potreba za boljom zaštitom i čuvanjem šuma, za organizovanim sakupljanjem i prodajom ljekovitog bilja i drugih šumskih proizvoda. U nekim radnim jedinicama ima i začetaka lovnog turizma.

Sadašnji način organizovanja, međutim, ne poznaje postojeće promjene i time ne omogućava potrebnu racionalnost u poslovanju, jer ima dupliranja poslova. Zato je jasno da je potrebna nova podjela rada između pojedinih radnih jedinica i specijalizacija pojedinih djelova organizacije udruženog rada za pojedine nove poslove.

Suštinski cilj reorganizacije je da se njome aktiviraju unutrašnje, sada neiskorištene rezerve i ostvare bolji poslovni efekti. To podrazumijeva bolje korištenje prirodnih resursa, angažovanje na planu male privrede, korištenje napuštenih seoskih škola i stvaranje uslova za proizvodno angažovanje u tim kapacitetima invalida rada i drugih nedovoljno iskorištenih radnika.

Novom organizacijom rada očekuje se da rezultati poslovanja „Šumarstva" budu značajnije popravljeni.

O. FILIPOVIĆ

AKCIJA „GLASA" I RADIO—BANJALUKE: „DJECI KOPAONIKA ZA NOVU GODINU"

Hvala iz Kuršumlije

Djeca u Lukovskoj Banji su se obradovala prvoj poseti Deda Mraza i prekrasnim poklonima koje su vaši čitaoci i slušaoci spremili za njih - javio nam je juče telefonom Živa Lazarević, sekretar Izvršnog savjeta Skupštine opštine Kuršumlija. Kao što smo i obećali, do Lukova smo otišli vojnim vozilima, ali tek u četvrtak, 27. decembra, jer se tada moglo. Deci je paketiće uz pesmu i mnogo radosti podelio Deda Mraz iz ovdašnjeg vrtića. Ne možemo vam preneti svu zahvalnost i lepe želje od srca izgovorene. Zadužili ste i decu i nas, a nadamo se da će ovako začeto prijateljstvo stanovnika topličkog i kraljiškog kraja dugo trajati.

Tako sa zadovoljstvom možemo reći da je i ovogodišnja akcija „Glasa" i Radio-Banjaluke učinila radost ljudima i još jednom pokazala da se veliko razumijevanje krije u duši Kraljišnika.

S. Š.

LAKTAŠKA PRIVREDA U 1985. GODINI

Potencijal — rezerve

● Predviđanja su da fizički obim industrijske proizvodnje poraste za 5, a poljoprivrede za 10 odsto - Umjesto investicionih ulaganja u prvi plan se ističu unutrašnje rezerve svakog kolektiva, koje uz maksimalno korišćenje mogu da znače značajan potencijal privrede

Protekla godina donijela je mnogo teškoća privredi. Već sada se može dati opšta ocjena da nisu ostvarena predviđanja iz Rezolucije za 1984. godinu. Ako bi se posmatrali razlozi zaostajanja prije svega, u nemogućnosti su da se izvrše, pored ostalih i tri ključna zadatka. Radi se o samoupravnom povezivanju na dohodovnim osnovama povećanju produktivnosti i poboljšanju likvidnosti.

Tako su bolje rezultate od prošlogodišnjih ostvarile svega tri organizacije udruženog rada, RO „Slateks", OOUR „Plin" iz Trna i „TSN", a iskorištenost kapaciteta se kretala od 67 odsto u FSU do 83 u GRO „Vrbas". Glavni problem ipak predstavlja opadanje fizičkog obima proizvodnje. U Fabrici signalnih uređaja proizvodnja je svake godine manja, slično je i u drugim organizacijama, a manji obim radova bilježi i GRO „Vrbas". Ovi kolektivi su i nosioci privrednog razvoja.

I poljoprivredna proizvodnja je bila suočena sa nizom teškoća. Bolju ocjenu pokvarila je situacija oko proizvodnje mesa i mlijeka koja će se sasvim sigurno protezati i tokom naredne godine.

I u ovim uslovima Rezolucijom za 1985 godinu planira se obezbijediti povećanje industrijske proizvodnje za 5, a poljoprivredne za 10 odsto, uz povećanje obima poslova u građevinarstvu, trgovini, turizmu. Ako se uzme u obzir da će ukupna ulaganja u osnovna sredstva iznositi 459.980 hiljada dinara, što nedovoljno ostaje da se okrene unutrašnjim rezervama i izvršavanju zadataka koji se prenose iz godine u godinu.

U industriji ključni zadatak predstavlja povećanje proizvodnje i usluga, prije svega, boljim korištenjem postojećih i bržim otvaranjem novih kapaciteta, većoj produktivnosti rada, kvalitetnijim i bolje organizovanim radom, racionalnijim korištenjem energije, materijala i živog rada po jedinici proizvoda i većom ukupnom angažovanošću svih struktura u kolektivima. Ove napore trebalo bi da pomognu i ulaganja u proširenje kapaciteta FSU, RO „Slateks" i TSN.

S obzirom na to da se na planu poljoprivredne proizvodnje planiraju manja ulaganja, dalji razvoj ove oblasti treba vezivati za potpunije korištenje raspoloživih i povećanje obradivih površina, uključivanjem zemljišta u individualnoj svojini u društveno organizovanu proizvodnju, bolje organizovanje stočne proizvodnje, odgovorno izvršavanje programa poljoprivredne proizvodnje, a naročito za dalje samoupravno udruživanje i povezivanje zemljoradnika.

Građevinare očekuje obaveza da se raspoloživi kapaciteti prilagode zahtjevima tržišta, te preduzimanje mjera za bolje i organizovanije dohodovno povezivanje sa građevinskim organizacijama i drugim koje utiču na poslovanje ove grane, kao i obezbjeđenje racionalnije gradnje.

Razvoj turizma i ugostiteljstva uglavnom će se zasnivati na postojećim kapacitetima hotela „San", banja u Laktašima i Slatini i drugim ugostiteljskim objektima. Dakle, na starim temeljima treba izgraditi sigurniju egzistenciju i uspješno poslovanje.

Gotovo ista situacija je sa trgovinom, mada se ovdje predviđa adaptacija i proširivanje postojećih prodajnih objekata, gradnja nekih novih prodavnica i ulaganje u modernizaciju OOUR—a „Distributivni centar tehnoloških gasova" iz Trna.

Hoće li proizvodnja konačno krenuti uzlaznom linijom: iz pogona fabrike signalnih uređaja

Mala privreda bi bar prema planovima koji istina, za sada nemaju čvrščih osnova, trebalo iduće godine da zakuca na velika vrata. To bi se obezbijedilo i ili bar pokušalo obezbijediti saradnjom između društvenog i privatnog sektora naročito na planu proizvodnje dopunskog asortimana pratećih proizvoda razvoja turizma i kućne radinosti kao i osnivanjem ugovornih organizacija, što u proteklih 4 godina nije zabilježeno.

Dakle, vrijeme kada se razvoj privrede mogao planirati isključivo novim investicijama nepovratno je prošlo. Ostaje da se razvoj obezbijedi unutrašnjim prestrojavanjem u svakoj sredini i jasnijim definisanjem nosioca svakog zadatka. Uopšteni zadaci i pozivi rijetko koga obavezuju. Zato se i očekuje da laktaška privreda u narednoj godini stane na čvršće noge.

B. DAVIDOVIĆ

KLJUČKI PREVOZNICI SMANJILI GUBITAK

„SANA" VOZI USPJEŠNO

● Uvidjevši složenost situacije, zaposleni su ozbiljno prionuli na posao i uhvatili se ukoštac sa nedaćama

KLJUČ - Kada su se pravile polugodišnje analize o poslovanju ključkih organizacija udruženog rada Radna organizacija putničkog saobraćaja bila je svrstana u red većih gubitaša. Ključki prevoznici su imali gubitak od oko 8,5 miliona dinara, a predviđanja su bila sumorna i nisu garantovala uspješan kraj poslovne godine.

Za ovakvo stanje je pored objektivnih okolnosti bilo i izraženih subjektivnih slabosti, počev od nedomaćinskog poslovanja, potkradanja društvene imovine, nekvalitetnog izvršenja usluga do neredovnog dolaska na posao.

Tako je samo u prvih osam mjeseci u ovom kolektivu izgubljeno 1.000 radnih dana.

Uvidjevši složenost situacije zaposleni su ozbiljno prionuli na posao i uhvatili se ukoštac sa nedaćama. Kadrovske promjene i samokritičan odnos svih zaposlenih donio je lani po devetomjesečnom obračunu znatno smanjenje gubitaka i poslovni deficit ključnih prevoznika od „samo" 520.000 dinara. Tako je tromjesečje juli - septembar značilo pravi preokret u radu ovog kolektiva.

Na taj način su i u nepovoljnijim uslovima poslovanja radnici ovog kolektiva dokazali svoju spremnost da uspješno posluju, jer ne treba zaboraviti da od početka drugog polugodišta ovaj kolektiv iako posluje sa smanjenim brojem linija uz iste kapacitete sada postiže znatno bolje poslovne rezultate.

Primjer ključke „Sane" dovoljno govori šta znači prestrojavanje na vrijeme i pravovremeno opredjeljenje za saniranje nastalih gubitaka, pa se na osnovu pokazatelja poslovanja može očekivati da će protekla poslovna godina i pored otežanih zimskih uslova rada za „Sanu" biti uspješna.

O. FILIPOVIĆ

ZEMLJORADNIČKA ZADRUGA „PRIVREDNIK" IZ PRNJAVORA

ORGANIZOVANIJE U OTKUP MLIJEKA

● Prošle godine za devet mjeseci otkupljeno više od milion 246 hiljada litara mlijeka i mada je to blagi rast u odnosu na prethodni period, u „Privredniku" nisu zadovoljni ● Potrebno više organizacije u otkupu

PRNJAVOR,- 3. januara - Tri osnovne zadružne organizacije ZZ „Privrednik" iz Prnjavora, koje posluju u satavu AIPK „Bosanska krajina" Banjaluka, otkupile su u prvih devet mjeseci prošle godine više od 1,246.000 litara mlijeka. U odnosu na isti period prethodne godine to je povećanje od 4 posto, čime u zadruzi nisu zadovoljni. Iako ova količina djeluje impoznatno riječ je o samo malom dijelu mlijeka koje se proizvode u prnjavorskoj opštini. Individualni sektor raspolaže sa velikim stočnim fondom, i mada je posljednjim zbivanjima na tržištu osiromašen, ipak bi se mogla otkupiti daleko veća količina. ZZ „Privrednik" nije uspjela organizovati otkup u svim dijelovima komune, a i sada zjape prazni, ili su već uništeni, laktofrizi postavljeni u nekim selima prije više godina. Istina, čini se da je to bila kampanjska akcija u kojoj se nastojalo podići što više laktofriza, a izostala je organizacija proizvodnje i otkupa i svega onog što prati ovu složenu oblast. Proteklih godina uloženi su značajni napori na povećanju proizvodnje kroz izgradnju minifarmi, ali i otkupa mlijeka. Međutim, još ima dosta neriješenih pitanja koja otežavaju ovaj posao. U Zadruzi posebno ističu problem utvrđivanja kvaliteta mlijeka i sadašnjim načinom ovdje nisu zadovoljni.

Najbolje rezultate u otkupu mlijeka postiže OZO „Kooperacija" Lišnja, koja je u ovom periodu otkupila 443.000 litara, dok je OZO „Šibovska" otkupila i banjalučkoj Mljekari isporučila 412.000 litara. Najmanje, 391.000 litara, otkupilaje OZO „Kooperativa" iz Prnjavora iako „pokriva" najveće područje opštine.

M. MARINKOVIĆ

BOSANSKODUBIČKA „MALOPRODAJA"

VIŠE SNABDJEVENIH PRODAVNICA

BOSANSKA DUBICA - Srednjoročni plan razvoja OOUR-a „Maloprodaja", koji posluje u sastavu RO Dubički robni magazin, uspješno se ostvaruje. Za četiri godine izvršena je modernizacija i rekonstrukcija 11 prodajnih objekata, a kupljen je i novi poslovni prostor od 120 kvadrata i otvorena samoposluga u naselju Puhalo.

Nedavno je završena rekonstrukcija i modernizacija prodavnice „Metal", a odmah je počela rekonstrukcija prodajnog prostora za prodavnicu boja i lakova. Preostale prodavnice preuredićе se tokom ove godine, tako da postoje sasvim realni izgledi da se srednjoročni plan u cijelosti realizuje. Ove godine treba da se riješi usko grlo prodavnice na Urijama, a u izgledu je i kupovina prodajnog prostora od Stambene zadruge u naselju Jabušlje III, čime bi se trajnije riješilo kvalitetno snabdijevanje svih dijelova grada.

Bosanskodubički trgovci su učinili i korak naprijed u specijalizaciji prodavnica, što je naročito u oblasti tekstila, konfekcije i galanterije dalo odlične rezultate. Neke od prodavnica udvostručile su promet, a u većini je lani prodano 60 odsto više tekstilnih proizvoda nego godinu dana ranije, što je u velikoj mjeri rezultat odlične snabdjevenosti i praćenja modnih kretanja tako da su se u Bosanskoj Dubici odijevati i potrošači iz Kutine, Novske, Siska i drugih okolnih gradova.

S.A.

U MJESNOJ ZAJEDNICI GORNJE PREKOUNJE U BIHAĆU

Ulica Kaje Popovića: uskoro novo ruho

Samodoprinos za komunalije

BIHAĆ, - U Mjesnoj zajednici Gornje Prekounje u Bihaću 4000 stanovnika u oko devetstotina domaćinstava referendumom se izjasnilo o zavođenju mjesnog samodoprinosa za rješavanje pitanja komunalne infrastrukture. Referendum je uspio, a u ovoj i narednoj godini zaposleni i penzioneri će izdvajati dva odsto od svojih ličnih primanja i na taj način osigurati sredstava od 40 miliona dinara. Njima će biti izrađeno tri hiljade i 500 metara kanalizacione mreže. Uz to predviđeni su trotoari u Jablanskoj i u drugim ulicama na području ove mjesne zajednice. Takođe, novim asfaltom biće prekrivene ulice koje su već u trošnom stanju. Izdvajanjem sredstava radni ljudi i građani Mjesne zajednice Gornje Prekounje žele da u što skorije vrijeme riješe probleme u komunalnoj infrastrukturi na svom području.

D. MUTIĆ
Snimio: M. ZULIĆ

U TITOVOM FONDU OPŠTINE KOTOR-VAROŠ

Raste broj članova

KOTOR-VAROŠ, Pozivu Predsjedništva Titovog fonda za kreditiranje i stipendiranje mladih radnika odaziva se sve veći broj organizacija i pojedinaca. Prema posljednjim podacima u Titov fond je učlanjeno preko 30 organizacija udruženog rada, koje su uplatile oko 400 hiljada dinara za školovanje mladih radnika. Nedavno su OOUR-i u sastavu Kožarsko-prerađivačke RO „Proleter" uplatilo oko 100 hiljada dinara, a očekuju se iz ove organizacije uplata još većih sredstava.

Iz još nekoliko OOUR-a planira se uplata sredstava. To će omogućiti da se sredstva Fonda u ovoj godini udvostruče u odnosu na prethodnim. Dalja aktivnost će biti usmjerena na povećanje individualnih članova Titovog fodna. Preko osnovnih organizacija Saveza sindikata pozvani su svi zaposleni da se učlane. U dosadašnjoj aktivnosti vrijedno je istaći posebno odziv osnovnih škola, koje su uplatile znatan iznos sredstava u Titov fond.

D.K.

KOMUNALNI PROBLEMI U ČELINAČKOJ KOMUNI

PUT SVAČIJI I NIČIJI

ČELINAC, - Prije tri godine deset domaćinstava zaseoka Brankovići u selu Gornjem Lipovcu završilo je prosjecanje puta i zemljane radove od 2 kilometra, u šta su utrošili oko 20 hiljada vlastitih sredstava i toliko dali u dobrovoljnom radu. Riješili su da ovaj zaselak spoje sa glavnim putem Čelinac-Babići-Popovac kakvu bi se lakše stiglo do njihovih kuća.

U ovoj akciji trebalo je da učestvuje i Mjesna zajednica Popovac, kao što to čini i u drugim selima i zaseocima ovog područja. Čak su Brankovčani uplatili i 20 hiljada dinara OOUR-a „Mermer" Čelinac da se minira kamen i pripremi materijal za nasipanje puta. I eto, nakon tri godine, stanje je isto, jer je izostala akcija Mjesne zajednice Popovac.

Kada je riječ o akcijašima iz zaseoka Brankovići, valja istaći da pored opštinskog više godina uplaćuju i lokalni samodoprinos za izgradnju komunalih objekata. I ne samo to. Već su izdvojili i sredstva za elektrifikaciju domova i druge komunalne potrebe u ovom kraju.

Sv.M.

TRANSFORMACIJA U RO „KRUPATRANS"

Manje „pisanije"

BOSANSKA KRUPA - Višemjesečna aktivnost na samoupravnom transformisanju u RO „Krupatrans" u Bosanskoj Krupi uspješno je privedena kraju. Od prvih dana ove godine prevoznici su organizovani u dva OOUR-a umjesto dosadašnja tri. Referendumom je odlučeno da se organizuju OOUR-i „Prevoz" i „Servis i prodaja motornih vozila".

U „Krupatransu" kažu da je novo samoupravno organizovanje odraz potreba u savremenom transportu, a pored toga pruža znatne mogućnosti za smanjivanje broja administrativnih radnika.

B.V.

ZAŠTITA ČOVJEKOVE OKOLINE

PREBLAGE INSPEKCIJSKE SLUŽBE

● Pravi primjer nebrige čovjeka za prirodu je izgled malog jezera koje se akumulacijom vode stvorilo iznad bivšeg tunela, na mjestu gdje uvire Crna rijeka u Vrbas

MRKONJIĆ—GRAD - Na jednom od satanaka izvršnog odbora Skuštine opštine Mrkonjić-Grad raspravljalo se i o zaštiti čovjekove okoline. Konstatovano je da se ne poštuju ranije dogovorene odluke i ne provode akcije u cijelosti. Jednostavno, malo se uradilo.

Donedavno, mrkonjićgradska općina je imala možda najduže smetljište na području Bosanske krajine. Naime, desetak kilometara asfaltnog puta prem Šehovcima sa jedne i druge strane puta istresano je smeće, mada je za to postojalo određeno mjesto u istom putnom smjeru. Ove godine je određena posebna lokacija - ograđena deponija na uzvišenju Grabež.

Inspekcijske službe su preblage, bar sudeći po onome što se može zapaziti na području ove opštine. Da se ne vodi dovoljno računa o izgledu i očuvanju prirodnog izgleda okoline, potvrđuje i podatak izgradnje separacije kamena u naselju Zborište. U posljednje vrijeme događaju se i nesreće: miniranjem kamena pored separacije ugrožavaju se stambene zgrade u privatnom vlasništvu sagrađene nadomak separacije. Sve se ovo moglo izbjeći da se gradila sa druge strane istog brda. Ono što se može oteti oku je izgled Malog jezera, što se akumulacijom vode stvorilo iznad bivšeg tunela u uviru Crne rijeke u Vrbas. Ako bi se u Bosni i Hercegovini nekada snimao kratki dokumentarni film o tipičnoj nebrizi za čovjekovu okolinu, onda evo preporuke: malo akumulaciono jezero na Crnoj rijeci je kao stvoreno za to. Na hiljade i hiljade plastičnih kutija od raznih motornih ulja ostale su da po jezeru plove zauvijek. Teško je vjerovati da, osim što je ružno za oko, u ovoj vodenoj površini u kanjonu Vrbasa i Crne rijeke može da opstoji riblji svijet.

L. STUPAR

OPŠTINSKI ODBOR SUBNOR-a BOSANSKA GRADIŠKA

UTEMELJIVAČI FONDA ZA KOZARU

BOSANSKA GRADIŠKA - Dvadeset udruženja Saveza boraca NOR-a i RVI donijelo je odluku o učlanjivanju u Fond za unapređivanje kulturno-istorijskih i prirodnih vrijednosti Kozare, a za utemeljivače Fonda prijavilo se i više od stotinu pojedinaca. Dosad je u Fond uplaćeno oko 200.000 dinara.

Iznos od 10.000 i više dinara uplatila su udruženja Saveza boraca Centra i Hiseta iz Bosanske Gradiške, Turjak, Jeblanica, Miloševo Brdo, Gornji Podgradci, Opštinsko vijeće Saveza sindikata.

I više od 30 pojedinaca, članova boračke organizacije uplatom od 5.000 dinara postali su utemeljivači ovog Fonda.

D.M.

USKORO INSPEKTORI SUP-a I AUTOPREVOZNICI NA OPTUŽENIČKOJ KLUPI

KAFA S OKUSOM MILIONA

● U Okružnom sudu u Banjaluci podignuta optužnica protiv Mirka Vujinovića i Veselina Vučkovića, inspektora SUP-a i autoprevoznika Dubravka Andrijevića i Dragana Jokića zbog šverca kafom vrijednosti 10 miliona dinara ● Suđenje zakazano za 23. januar

BANJALUKA, 3. januara - U Okružnom sudu u Banjaluci danas je podignuta optužnica protiv Mirka Vujinovića (40) i Veselina Vučkovića (33), dvojice inspektora Međuopštinskog SUP-a u Banjaluci, i autoprevoznika Dubravka Andrijevića (29) i Dragana Jokića (32), takođe iz Banjaluke, zbog krivičnog djela pljačke iz koristoljublja, zloupotrebom ovlaštenja i položaja iz člana 169, stav 2, u vezi sa članom 226, stav 4, Krivičnog zakona Socijalističke Republike Bosne i Hercegovine.

Prema navodima u optužnici dvojicu inspektora, Vujinović i Vučković, koristeći službena ovlaštenja uključili su se u šverc i rasturanje kafe, koja je dobro organizovanim putevima stizala iz susjedne Austrije. Vrijednost ove švercovane kafe, kako stoji u optužnici, procjenjena je na 10 miliona dinara.

Pojedinosti oko ovog neupamćenog šverca u ovim krajevima, saznaće se 23. i 25. januara, kada će se održati suđenje za koje u Banjaluci vlada veliko interesovanje.

D.K.

NA TERENIMA MRAČAJA

Tragičan lov mladog lovca

BOSANSKO GRAHOVO, 3. januara - Nedjeljni lov mladog lovca Jovana Bogovca (23) mlađeg oficira iz Knina, na strmim terenima Mračaja kod Bosanskog Grahova, završio se tragično - smrću.

Već u ponedjeljak alarmiran je nestanak mladog podoficira koji je sa nekoliko drugova pošao u lov. Pripadnici Garnizona iz Knina, Stanice milicije Lovačkog društva iz Grahova, te mnoštvo seljana iz obližnjih sela nekoliko dana tragali su za nestalim Bogovcem.

Tijelo nastradalog lovca pronađeno je tek prekjuče. Istražni organi još nisu utvrdili uzroke smrti.

M. AREŽINA

TRAGEDIJA U TAJLANDU

Granata u školskom dvorištu

BANGKOK, 3. januara (Tanjug) — Šesnaestoro školske djece je poginulo, a 31 teško ranjeno kad je ručna granata eksplodirala juče u školskom dvorištu u jednom selu u Centralnom Tajlandu. Prema izjavama očevidaca, granata je eksplodirala u momentu kad se oko 450 djece postrojilo za ulazak u školsku zgradu, u kojoj je trebalo da počne poslijepodnevna nastava.

Jedanastoro djece je od djelića granate poginulo na licu mjesta, dok je petoro podleglo ranama u bolnici obližnjeg većeg mjesta Nakon Savan. Prema izjavama istražnih organa, granatu je u školskom dvorištu pronašao jedan 11-godišnji učenik koji je i pokušao da odvrne zatvarač, ali je to izazvalo eksploziju. Nesretni dječak je poginuo na licu mjesta, zajedno s nekoliko drugova nižih razreda škole.

Policija za sada još nije u stanju da utvrdi kako se granata našla u školskom dvorištu, ali ispituje neke glasine da je prošlog utorka jedan mladić duže vrijeme navodno tražio neki slučajno izgubljeni predmet u dvorištu. Bolničke vlasti su saopštile da se od povrijeđene djece još petoro nalazi u teškom stanju, ali da ima za njih nade.

IZDAVAČI SE ODRIČU KNJIGE

Diskutabilni „Pisci Kosova“

● Osim oštrih reagovanja, komentara i osporavanja, od Zbornika „Pisci Kosova 1943-83“ se odriču i izdavači „Rilindija“ i Društvo književnika Kosova

PRIŠTINA, 3. januara (Tanjug) — Tek što se pojavila iz štampe na albanskom jeziku, knjiga pod nazivom „Pisci Kosova 1943-83“ je izazvala oštra reagovanja, komentare i osporavanja, pa i odricanja od strane nekih potpisanih izdavača. Riječ je o zborniku pod gornjim nazivom, koji je priredio relativno poznati kosovski književnik Nebilj Duraku i u kome su kao izdavači naznačeni Društvo književnika Kosova, autorska agencija Kosova i izdavački sektor „Rilindije“. U tom zborniku, koji je trebalo da ima višestruke namjene sa ciljem da predstavi najznačajnije stvaraoce na ovom podneblju, obuhvaćeno je 198 autora. Knjiga se sastoji iz tri dijela: „Albanska književnost“ sa 149 pisaca, „Književnost Srba i Crnogoraca“ sa 38, i „Turska književnost“ zastupljena sa 11 stvaralaca. Svaki od dva - tri odjeljka ima i predgovor. Za književnost na albanskom jeziku predgovor je napisao afirmisani kritičar Ibrahim Rugova, na srpskohrvatskom književnik Petar Sarić, a na turskom Nimetulah Nafiz. Knjiga inače ima 420 stranica i vrlo je luksuzno opremljena, a cijena joj je 1000 dinara.

REAGOVANJA

No, čim se pojavila (za sada samo na albanskom a treba da se štampa na srpskohrvatskom, turskom i engleskom jeziku) odmah je izazvala reagovanja. Najprije je list „Rilindija“ napao izdavače i autore, dovodeći u pitanje vrijednost knjige i način izbora pisaca koji stvaraju na Kosovu, proglašavajući ovaj posao privatizovanim.

Ubrzo se potom oglasilo Predsjedništvo Društva književnika Kosova saopštenjem u kome bukvlano demantuje da je ova asocijacija jedan od izdavača. U saopštenju se kaže da je u zborniku zastupljen veliki broj autora koji nisu članovi Društva književnika Kosova i čije djelo ne zavređuje ovakvo reprezentativno predstavljanje, da su izostavljeni neki ugledni članovi ove asocijacije, da zbornik sadrži i netačne podatke o piscima, knjigama i manifestacijama. Na kraju se naglašava da nije tačno da je Društvo književnika Kosova izdavač, iako formalno figurira, pa obavještava javnost da „ne stoji“ iza ovog zbornika.

AUTSAJDERI PISANE RIJEČI

Više svjetla na manjkavosti zbornika baca današnji tekst u listu „Jedinstvo“. Urednik kulturne rubrike „Jedinstva“ Rade Stojanović naime piše da je „sada već sasvim jasno da je osnovni kriterijum bio predstaviti što više autora iz svake nacije. Tako se poseglo gotovo za svakim autorom zbirčice ili pregršti pjesama, pa su se uz istinske vrijednosti našli i poletarci, oni koji tek obećavaju, ali i oni koji su zauvijek ostali autsajderi u svijetu pisane riječi. Kako drukčije objasniti imena pojedinih srednjoškolaca uz već afirmisane pisce i autore? Još indikativnije je - tvrdi novinar „Jedinstva“ - to što su se u odjeljku „Pisci Kosova - albanska literatura“ odnekud našli i autori čije djelo ni po čemu nije vezano za Kosovo, niti su ovdje ikada živjeli i radili. Tako su priređivači u albansku literaturu na Kosovu uvrstili i autore koji su rođeni, žive i rade u SR Makedoniji, i užoj Srbiji, kao i neke pisce koji su rođeni na Kosovu, ali su u stvari živjeli i umrli u NSR Albaniji... „Tako je čitalac doveden u zabunu i prepušten sam sebi da iz ovog kukavičjeg jajeta izvlači zaključke šta se upravo htjelo ovim zbornikom, konstatuje „Jedinstvo“ i kaže da je jasno da se „tu radi o lovu u mutnom, o svjevrsnom teritorijalnom i jezičkom okupljanju pisaca. Ako se tome dodaju i slučajevi da su pisci pripadnici jednog naroda odjedanput postali pisci drugog naroda, onda je ipak riječ o vješto izrežiranoj manipulaciji sa uvrštenim piscima i izdavačima knjige. Tako je zbornik, koji je trebalo da prezentuje zajedništvo literatura na Kosovu, zloupotrebljen u suprotne svrhe“, zaključuje novinar „Jedinstva“.

Bilo kako bilo, jedna ljepa zamisao da se predstavi kvantitativni i kvalitetni rast književnog stvaralaštva na Kosovu očito nije uspjela i evo prilike za Aktiv komunista Društva književnika Kosova da konačno, nakon pauze od skoro četiri godine, prozbori o pravim svojim temama i dilemama.

U LOVAČKOM DRUŠTVU „LISINA“

Isključen krivolovac

MRKONJIĆ—GRAD, 31. januara - Delegati Skupštine Lovačkog društva „Lisina“ iz Mrkonjić-Grada isključili su iz svojih redova krivolovca **Vladu Tešanovića** iz Baljvina. Kako je utvrđeno, Tešanović je u vrijeme lovostaja ostrelio 4 divlje svinje, i to nije prijavio Lovačkom društvu. Protiv ovoga krivolovca, koji je inače bio i delegat Skupštine Lovačkog udruženja, pokrenut je postupak za oduzimanje oružja.

U Lovačkom društvu „Lisina“ ističu da SUP nekim licima olako daje dozvole za nošenje oružja. Po riječima predsjednika društva **Miodraga Duze** ne može se u cjelosti biti zadovoljno ni sa saradnjom na relaciji SUP — Lovačko društvo. Jer, kako drukčije protumačiti da nekadašnjeg predsjednika Lovačkog društva, inače penzionera, kojeg je Skupština društva zbog krivolova isključila ranije iz svojih redova, koji se i dalje bavi krivolovom niko ne kažnjava a njegove postupke zataškava.

L.S.

BELGIJA

Smijenjen ambasador Zaira

BRISEL, 3. januara (Tanjug) — U Briselu je zvanično objavljeno da je smijenjen dosadašnji ambasador Zaira u Belgiji Asila Pasi. Istu sudbinu je, kako se dodaje, doživio i zairski predstavnik u Ujedinjenim nacijama Lokongo Lome.

Njihovo povlačenje je objašnjeno politikom promjena političkih funkcija u Zairu, radi povećanja efikasnosti rada administracije i političkih foruma.

U ovdašnjim političkim krugovima se, međutim, drugačije objašnjava smjenjivanje dvojice zairskih ambasadora. U Briselu se naime, podsjeća, da su obojica nedavno uputili memorandum predsjedniku Mobutou, tražeći smjenjivanje visokih funkcionera, umiješanih u švercovanje drogom i u korupcionarske afere. Posljednji takvi slučajevi datiraju iz prošle godine, kada su u Lisabonu i Briselu bila uhapšena dvojica zairskih diplomata sa većom količinom droga u prtljagu, koji je bio zaštićen carinskim imunitetom.

U VRHOVIMA ANDA

Srušio se američki avion

LA PAZ, 3. januara - U bolivijskom glavnom gradu La Pazu je zvanično potvrđeno da se „boing 727“ američke kompanije „Istern erlajnz“ srušio u snijegom prekrivene Ande u Boliviji.

U avionu koji je letio na liniji između asunsiona u Paragvaju i Majamija u SAD, nalazilo se 29 osoba, putnika i članova posade. Među njima bilo je osam Amerikanaca, devet Korejaca, sedam Paragvajaca i pet Čileanaca.

Letjelica koja se razbila o planinski vijenac oko 70 kilometara jugoistočno od La Paza, pronađena je tek 20 časova pošto je zabilježen njen nestanak. Zasad se pretpostavlja da niko od lica u avionu nije preživio udes. Uzrok nesreće još nije poznat.

BEJRUTSKI BIRO AGENCIJE AFP

Bomba u dopisništvu

BEJRUT, 3. januara (Tanjug) — Eksplozivna naprava potresla je danas zgradu u kojoj se nalazi dopisništvo francuske agencije AFP u Bejrutu i pričinila znatnu štetu. Bomba je bila postavljena ispod stepeništa četvrtog sprata poslovne zgrade uvijek opsjednute posjetiocima, pa je pravo čudo da nije bilo žrtava.

Gotovo svi prozori višespratnice su izbijeni. U hodniku gdje je bomba eksplodirala izbio je požar, ali je brzo ugašen. Policija je odmah blokirala dio zapadnog, muslimanskog Bejruta, gdje se nalazi zgrada, neposredno iznad trgovačke Ulice Hamra u najprometnijem dijelu grada.

Izvještaj sa izvlačenja dobitaka 1. kola srećaka Poslovne zajednice lutrijskih organizacija Jugoslavije, objavljenog 3.1.1985. godine u Beogradu

SREĆKA BROJ	DINARA	SREĆKA BROJ	DINARA	SREĆKA BROJ	DINARA	SREĆKA BROJ	DINARA	SREĆKA BROJ	DINARA
1		**3**		**5**		**7**		**9**	
						87	100		
		43	120	65	80	97	140		
1	60	53	120	75	120	0437	600	09	140
85091	40.060	393	200	41175	10.120	7757	2.000	6189	600
028681	100.060	1673	1.000	74765	10.080	46457	4.000	40539	6.000
245441	30.060	294193	30.000	146765	1,000.060	88557	6.000	55029	8.000
355611	200.060	431193	30.000			282067	30.000		
0		**2**		**4**		**6**		**8**	
10	100							58	80
40	80	62	160					4506	600
90	80	242	400			6	60	38898	6.000
900	200	582	200	34	100	2129	860	43358	4.060
0480	300	0222	600	2774	1.000	168286	30.060	64206	4.000
25310	4.100	205172	30.000			246726	2.000.060	94178	6.000
106210	30.100	335562	30.160			377366	340.060	97948	8.000

AMATERIZAM

„Željezničar" kolo vodi

● Jedino kulturno-umjetničko društvo iz udruženog rada u Prijedoru je „Željezničar" ● Iako jedno od mlađih, odavno je angažovanije od svih društava u gradu

Nema hale u prijedorskim kolektivima u koju „Željezničar" nije stigao

PRIJEDOR, 3. januara - U prijedorskoj opštini sa oko 110 hiljada stanovnika, jednoj od većih u Bosanskoj krajini, ima desetak kulturno-umjetničkih društava. Od njih je u posljednjih nekoliko godina najpopularniji RKUD „Željezničar" koji je i jedini iz udruženog rada. Riječ je o društvu koje ima vremena, i volje da pjesmom i igrom stigne u sve hale ovdašnjih organizacija udruženog rada.

Kad se zna da osim RKUD-a „Željezničar" u gradu postoje starija društva: RKUD „Doktor Mladen Stojanović", te KUD „Osman Džafić" s pravom se nameće pitanje zašto i ova društva ne idu putem „Željezničara", jer po angažovanosti ovo društvo kolo vodi. Brojni su nastupi ovog društva i za naše radnike na privremenom radu u inostranstvu. Vitrine prijedorskog „Želje" su pune priznanja koja su im i najbolja nagrada za minule nastupe.

Vrijeme je da se u ovdašnjim većim radnim organizacijama RŽR „Ljubija", „Celpaka" i „Mire Cikote" krene korak naprijed u osnivanju ovakvih društava.

Ako se u skoro svakoj mjesnoj zajednici prijedorske opštine, a njih je oko 45, osnivaju amaterska društva neka su već i stekla reputaciju poput tmopoljskog „Bratstva" zašto onda i u većim radnim organizacijama gdje ima dovoljno mladog kadra ne bi osnovala i zaživjela radnička društva. Do tada tri gradska društva i dalje će biti u žiži zbivanja kulture u udruženom radu, a „Željezničar" posebno, koji je i najčešći gost svih manifestacija.

L. RADOVIĆ

ŠPANCI OBILJEŽAVAJU 500-GODIŠNJICU OTKRIVANJA AMERIKE

Kolumbo u operi

MADRID, 3. januara (TANJUG) — Među brojnim spektaklima kojima se u Španiji pripremaju proslave povodom 500-godišnjice otkrivanja Amerike je i najnoviji projekt opere „Kristofer Kolumbo". Autori ovog muzičko-scenskog djela, koje neće imati biografski karakter, su kompozitor Leonardo Balada, španski umjetnik sa značajnim prestižom u Sjedinjenim Američkim Državama, a autor liberta je takođe Španac, pisac Antonio Gala. U naslovnoj ulozi treba da se pojavi poznati španski operski pjevač Hoze Kereras.

Premijera je predviđena za 1987. godinu i to u tri grada, na dva kontinenta - u Barseloni, u njujorškom Metropolitenu i u Buenos Airesu.

MOSKOVSKE PREMIJERE

Rihter i reditelj

MOSKVA, 3. januara - Premijerom opere Bendžamina Britna „Okretaj zavrtnja" u moskovskom muzeju „Puškina", završen je tradicionalni zimski festival umjetnosti, „Decembarske večeri". Ova Britnova opera, koja je rađena prema noveli Henrija Džejmsa predstavlja rediteljski debi čuvenog pijaniste Svjatoslava Rihtera.

Smotra „Decembrske večeri" je osnovana prije četiri godine sa ciljem da moskovskoj publici predstavi do sada u Sovjetskom Savezu neizvođena muzička djela, nove ansamble i debitante.

U BOSANSKOJ KRUPI

Kulturno oplemenjivanje

● Zahvaljujući Likovnoj koloniji „Krušnica", Književnim susretima „Stazama djetinjstva", ali i mnogim nastupima kulturno-umjetničkih društava iz Bosanske Krupe i gostovanjima umjetnika iz drugih krajeva ovaj grad diše sve kulturnijim dahom

I oni su učinili da Krupa oživi: Hor RKUD-a „Grmeč" (arhivski snimak)

BOSANSKA KRUPA, 3. januara - Kulturno zabavni život na području bosanskokrupske komune sve je širi i bogatiji. Činjenica je da je u svim oblastima kulture učinjen u posljednje vrijeme vidan napredak, a posebno se ističe likovno stvaralaštvo. Aktivnost Likovne kolonije „Krušnica" stvaraju se nove mogućnosti u likovnim ostvarenjima. Likovne manifestacije tokom godine pokazale su na nove sadržaje i nove oblike likovnog stvaranja u ovom kraju. Članovi Likovne kolonije na „Krušnici" u svojim radnim sredinama na području ove komune daju svoj doprinos u oblasti oplemenjivanja materijalne proizvodnje udruženog rada.

Tako je, tokom godine na području ove komune održano više kulturno-zabavnih manifestacija. Tu su Književni susreti „Stazama djetinjstva", susreti na Likovnoj koloniji na Krušnici, izložbe Envera Krupića akademskog slikara iz Bosanske Krupe, pa izložba akademskog slikara iz Sarajeva Terzića, a tu su i izložbe radnika slikara: Dragana Novakovića i Ede Šarića i drugih. U povodu Dana komune održava se zapažena kulturna zabavna manifestacija, gostovanje kulturno-zabavnih grupa. Činjenica je da značajan doprinos sveukupnom kulturno-zabavnom životu u ovoj komuni daju kulturno-umjetnička društva „Grmeč" i „Una" iz Bosanske Krupe, „Mladost" iz Otoke te omladinski hor ŠC „Safet Krupić" iz Bosanske Krupe.

Sve te manifestacije u znatnoj mjeri obogatile su kulturni i zabavni život u ovoj komuni.

B. VASILJEVIĆ

REZERVACIJE ZA BEČKI KONCERT

Može u sljedećem vijeku

BEČ, 3. januara (AFP) — Strasni ljubitelji muzike već su počeli da rezervišu karte za tradicionalni novogodišnji bečki koncert 2 000. godine. Koncert Bečke filharmonije prenosile su ove godine gotovo sve evropske televizijske mreže a prvi put se uključila i američka televizija. Za gledaoce u SAD koncert je komentarisao čuveni komentator Volter Kronkajt.

Bečka filharmonija, inače, već sada traži dirigenta koji će počev od 1987. godine dirigovati novogodišnjim koncertom pošto će Lorin Mazel posljednji put stati za dirigentski pult 1. januara 1986. godine.

PRENOSIMO — ПОЛИТИКА

IN MEMORIAM

GVIDO TARTALJA

Tiho, gotovo nečujno, upravo onako kako je i živeo i radio, preminuo je u Beogradu 29. decembra Gvido Tartalja, jedan od najistaknutijih jugoslovenskih pesnika za decu. Iz redova naših književnika nestao je još jedan pregalac koji je svojim životnim delom ostavio zapaženi trag u oblasti literature za decu. Iako je pisao i za odrasle, Gvido Tartalja je pre svega bio dečji pesnik. Bio je dečji drug i prijatelj, njihov učitelj i vaspitač. Pronikao je u dečji svet, oživeo stvari oko njih i neumorno pričao s decom više od šesdeset godina. Neki naši književni kritičari nazivali su ga Zmajem savremene poetike za decu.

Rođen je 1899. godine u Splitu, u kojem je proveo detinjstvo i završio osnovnu i srednju školu. Pravni fakultet je diplomirao u Beogradu, gde se posle studija nastanio i živeo sve do smrti. Bio je viši bankarski činovnik, kasnije novinar i urednik u izdavačkim preduzećima i profesionalni književnik. Svoj literarni rad Tartalja je počeo još u ranoj mladosti, kada je štampao prvu zbirku dečjih pesama „Začarani krug" (1924). Pored nekoliko knjiga za odrasle objavio je trideset knjiga za decu. Najpoznatije Tartaljine zbirke pesama su: „Prve trešnje" za sasvim malu decu, „Vesela zoologija", u kojoj je dao neku vrstu pesničkih karikatura velikog broja domaćih i divljih životinja. „Dedin šešir i vetar" u kojoj je prikazao zgode i nezgode jednog šešira, „Gusarska družina" u kojoj je šaljivo opisao žitje jedne družine na gusarskom jedrenjaku od Splita do Singapura. Posle ovih dolaze „Koliko je težak san", koja je usvojena kao školska lektira za drugi razred osnovne škole; „Od oblaka do maslačka" s velikim brojem pjesama o prirodi, zbirke „Prvi let", „Opet je tu proleće", „Sjatile se pesme", velika knjiga pesama u izboru Dušana Radovića i druge. U mnogim listovima i časopisima objavio je veći broj pesama a neke su mu unete u čitanke i antologiju. Bio je dugogodišnji saradnik „Politike za decu", u kojoj je sarađivao od njenih prvih brojeva. Na tekst mnogih Tartaljinih pesama naši kompozitori su komponovali muziku za dečje horove. Pojedine pesme prevedene su na jezike naših naroda i narodnosti, kao i na neke strane jezike.

Godine 1960. Gvido Tartalja je dobio nagradu Saveta za staranje o deci i omladini Jugoslavije za „dugogodišnji rad i prilog literaturi za decu" i nagradu Neven (1978).

Umro je omiljeni dečji pesnik Gvido Tartalja, ali je ostao da živi u svojim pesmama, u sećanju dece, njegovih vernih čitalaca. Njegovo delo, njegova pojava i njegov duh, trajno će ostati u srcima mladih širom naše domovine.

Damnjan MORAČIĆ

FILM

Uspon i pad spektakla

● Makar i posredstvom malog ekrana gledalac se još uvijek rado vraća istorijskim spektaklima ● „Kleopatra" - uzor zanatske konvencionalnosti i osrednjosti

Scena iz filma „Kvo Vadis"

Istorijski spektakl - jedan od boljih je i KLEOPATRA, iz novogodišnjeg programa TV - snimale su 50. i 60. godina talijanska i američka kinematografija. Tematika je bila uglavnom zasnovana na antičkim mitovima, događajima i ličnostima, dok su pristup i stilska nadgradnja, naravno, bili različiti.

Talijani su njegovali tzv. pseudoistorijski film gdje je povijest prilično slobodno prekrajana i u kome su upravo vanjski sjaj i pokret masovke bili presudni. To su poznati, više voljeni nego cijenjeni filmovi o propasti Troje, Herkulovim vojevanjima, Kolosu sa Rodosa, među kojima se izdvaja bezsumnje najuspješniji, KARTAGA U PLAMENU, koji je režirao Karmine Galone.

Holivudski spektakl se usmjerava ka veličanju antičkih junaka i istovremeno više „misli", što kod Talijana nije često bio slučaj. Već ZEMLJA FARAONA Hauarda Hoksa iz 1955. godine, sa izvrsnim scenarijem, moćnom tehnikom i efektnim glumcima postaje neka vrsta uzora. Zatim 1956. reditelj Robert Rosen snima monumentalni film ALEKSANDAR VELIKI, s Bartonom u glavnoj ulozi. Iz ovog perioda je i KVO VADIS u režiji Mervina le Roja s Robertom Tejlorom. Spektakl, međutim, još uvijek više oslikava, a manje sintetizuje i umjetnički produbljava.

BEN HUR (1959) V. Vajlera, uz sve potrebne sižejne i tehničke rekvizite, uspostavlja i jedan složeniji, kritičkiji odnos prošlog i sadašnjeg. Ipak, ovim prilično razvučenim filmom ni sam Vajler, ni gledaoci, a ni kritika nisu bili pretjerano oduševljeni. Najveći umjetnički domet postigao je 1960. godine Stenli Kjubrik filmom SPARTAKUS. To je savremen film čije se poruke mogu odnositi na bilo koje mjesto i vrijeme. Sudbina vođe pobunjenih robova (K. Daglas) prenosi se iskustveno na sve epohe. Uz to, SPARTAKUS je i moderno urađen film, veoma složene unutrašnje strukture i prefinjene tehnike u kojoj se nije izgubila osnovna misao. Razlažući pomalo melodramsku istoriju jedne ljubavi koja razara život, Džozef Mankljević je KLEOPATROM (1963) uradio lijep, efektan, kultivisan, ali prilično konvencionalan i statičan film. Godine 1964. Entoni Nem filmom PAD RIMSKOG CARSTVA, opet, analizira slojeve rimskog društva pred slom i pokušava, ne baš uspješno, da naznači određene psihološke odrednice kao moguć uzrok unutrašnjeg, prije svega moralnog rasula. Ovim djelom na neki način i simbolički prestaje kontinuiran rad na istorijskom spektaklu, koji je, kao što je poznato, imao svoje velike domete ali i standardne kolor-slikovnice.

Spektakl kao pojava, dakle, svojim sjajem, dimenzijom širokog ekrana (koji je takođe prošlost) i specifičnom estetikom, predstavlja vrijednost kojoj se gledalac, makar i uz pomoć malog ekrana, vraća s pažnjom i ljubavlju.

V. BOJKO

PRVI PUT U JUGOSLAVIJI

Robot iz Trstenika

● Elektrohidraulički robot proizveden u „Prvoj petoletki" opsluživaće velike prese od 630 tona i u potpunosti zamjenjivati čovjeka na opasnim i iscrpljujućim poslovima

TRŠTENIK, 3. januara - Industrija hidraulike i pneumatike „Prva petoletka" iz Trstenika u saradnji sa institutom „Mihajlo Pupin" iz Beograda proizvela je prvi domaći univerzalni manipulacioni sistem UMS-3, elektrohidraulički robot.

Prema riječima magistra tehničkih nauka Stanislava Petrovića, rukovodioca razvoja robotike u radnoj organizaciji pneumatika u Trsteniku, ovaj prvi domaći robot već je isporučen čačanskoj „Slobodi". Robot služi za opsluživanje velike prese od 630 tona i zamjenjuje rad čovjeka na ovim opasnim i iscrpljujućim poslovima.

Upravljačkim sistemom robota zasnovanog na mikroprocesoru, ostvaruje se cjelokupna aktivnost robota i prese: uzimanje komada sa određenog mjesta, stavljanje u alat, komandovanje da se izvrši presovanje, uzimanje otpresaka iz alata i odlaganje u korpu. Jednostavno, sve operacije radi sam.

Prvi domaći robot sačinjen je uglavnom od domaćih komponenata sa veoma malim procentom uvoznih dijelova i trenutno košta oko 5 miliona dinara. Ovakvi roboti imaju široku primjenu u industriji i za njih postoji veliko interesovanje.

Tako, uskoro na našem tržištu će se naći više robota različitih tipova i namjena, a uskoro će jedan robot biti isporučen „Magnobromu" iz Kraljeva, a tri Zavodima „Crvene zastava" u Kragujevcu.

POSLIJE NAJNOVIJEG POSKUPLJENJA NAFTINIH DERIVATA

Drumovi će poželjeti kola...

● Ne treba ni sumnjati u to da će uskoro potrošači motornog benzina, dizel-goriva, ulja za loženje i drugih proizvoda od nafte nastojati da novim cijenama kompenziraju uvećane izdatke

BEOGRAD, 3. januara - Više nema spora da li su tečna goriva kod nas preskupa ili se kreću u podnošljivim okvirima. Očigledno je da, ovo posljednje poskupljenje, objelodanjeno prvog dana nove 1985. godine , samo potvrđuje da kretanje cijena naftinih derivata neće zaostajati ni za tren za prejakim, ili kako to mnogi umiju da kažu, precijenjenim dolarom. Nove kamate na štedne uloge, potrošačke i ostale kredite opominju da je dinar i dalje na nizbrdici, topi se i na njegov oporavak valja još pričekati.

U međuvremenu, ne treba ni sumnjati da će potrošači motornog benzina, dizel-goriva, ulja za loženje itd. nastojati da kompenziraju uvećane izdatke. Pitanje je samo ko će, kada i na koji način povući prve poteze. Što se tiče vlasnika više od tri miliona putničkih kola, njima preostaje jedno jedino rješenje - štednja i racionalna potrošnja koliko da mašine ne zarđaju. Sve je očiglednije da će naši izlokani drumovi poželjeti kolone automobila poput onih od prije četiri - pet i više godina.

Opterećena maloprodajna cijena

Naftna privreda, tako je bar saopšteno u nekoliko mahova posljednjih mjeseci, izvlači noge iz ogromnih gubitaka i pomalo već poslovične nelikvidnosti, dinarske i devizne. Prema nekim procjenama, izrečenim jesenas, već bi joj kraj proljeća mogao da donese bolje dane i manje novčanih briga. Čini se, međutim, realnim i prijeko potrebnim da se nađe na dnevnom redu i njeno poslovanje, pa i bliža i dalja sutrašnjica sagleda iz svih uglova. Vrijeme je da se odgonetne enigma u kolikoj mjeri predimenzionirani kapaciteti, gotovo dvostruko veći od potreba, imaju uticaja na rast troškova, a time i opterećenost naftinih derivata visokim cijenama. Trenutak je da se dođe do pouzdanijeg zaključka da li su pojedini prerađivački kapaciteti izraubovani i zastarjeli pa su stoga građeni novi. Nije naodmet staviti pod lupu i tvrdnje da tolike rafinerije nisu uzrok gubitaka i učestalih poskupljenja, već da razlozi leže jedino u isuviše jakom dolaru, novoj poreskoj opterećenosti i našoj nepovoljnoj platnobilansnoj situaciji koja nas nerijetko, tjera da sirovi potroloj uvozimo na kredit. A to opet košta i, naravno, kamate neko mora da plati. Jasno, sve se to uračunava u maloprodajnu cijenu.

Istine radi, bitno je raščlaniti i koliko kome pripada od maloprodajne cijene naftinih derivata. Jer, ima zahtjeva da pored tradicionalnih korisnika ovih sredstava novi žele da se uključe, a stari da povećaju ubiranje prihoda. Najglasniji su predstavnici putne privrede koji sve češće izjavljuju da im raspoloživa sredstva ne omogućavaju uredno održavanje saobraćajnica.

Može li nafta uz dolar?

Prije nekoliko mjeseci predstavnici industrije nafte i gasa izjavili su da im ide u prilog veća proizvodnja uglja, naročito mrkog i kamenog. Sredstva koja pritiču oporezivanjem prodaje naftinih derivata različito se koriste po republikama i pokrajinama, a u cjelini gledano u proteklim godinama ugljenokopima je nedostajalo trećina novca za investicije. To je i razlog što će ovogodišnja proizvodnja lignita, mrkog i kamenog uglja iznositi samo 70, umjesto svojevremenog planiranih 82 miliona tona. U svakom slučaju, šira i svestranija debata o ekonomskom položaju naftne privrede danas i u narednim godinama dobro bi došla.

Do sada učestala poskupljenja naftinih derivata nisu ugrožavala konjukturu i proizvodnju automobila, poljoprivrednih mašina i transportnih sredstava uopšte. Ipak, neophodan je odgovor gdje se nalazi granica do koje se cijene tečnih goriva mogu povećavati, a da to ne utiče na njihovu potrošnju, proizvodnju putničkih kola i drugih prevoznih sredstava. Druga je stvar što naša privreda troši za trećinu više energije ili sirovina nego što je to praksa u razvijenim zemljama. Vodi nas to na novi teren - zastoj u obnovi tehnologije, neracionalnom ponašanju i slično. Ukratko, ako je nađen recept da naftna privreda stane na zdrave noge čvrstim pripijanjem uz dolar, neminovan je i odgovor dokle se može ići tim putem koji za potrošače tečnih goriva znači visok trošak.

M. PETKOVIĆ

SJEDNICA PREDSJEDNIŠTVA SAVEZNE KONFERENCIJE SSRNJ 14. JANUARA

Kako zaštititi prirodu?

● Predsjedništvo će utvrditi i pravce akcije Socijalističkog saveza u ostvarivanju ustavnog koncepta društvene svojine i njene zaštite

BEOGRAD, 3. januara - Seriju ovogodišnjih sjednica Predsjedništvo Savezne konferencije SSRNJ započinje raspravom o zaštiti i unapređenju čovjekove sredine. Na skupu, koji je zakazan za 14. januar, utvrdiće se i zadaci Socijalističkog saveza u ovoj oblasti - javlja Tanjug.

Predsjedništvo će utvrditi i pravce akcije Socijalističkog saveza u ostvarivanju ustavnog koncepta društvene svojine i njene zaštite. Pored ovog, biće riječi i o nacrtu programa rada Savezne konferencije SSRNJ u ovoj godini.

POMOĆ KLADOVA POTKOPAONIČKIM SELIMA

Upućena prva pošiljka

KLADOVO, 3. januara - Radni ljudi i građani opštine Kladovo, potkopaoničkim selima u opštini Leposavić, danas su uputili pet stotina litara jestivog ulja, nekoliko stotina kilograma pasulja, tonu i po brašna, zatim veće količine krompira, luka i drugih proizvoda. Akcija prikupljanja pomoći za stanovnike potkopaoničkih sela nastavlja se i u organizacijama udruženog rada, pa se očekuje da će za koji dan biti upućen novi kontingent hrane.

VRIJEME I SAOBRAĆAJ U BOSNI I HECEGOVINI

NA BJELAŠNICI 14 ISPOD NULE

● Zaostali snijeg i led znatno otežavaju saobraćaj na području Bosanske krajine

SARAJEVO, 3. januara - Na području gotovo cijele Bosne danas pada snijeg, a u Hercegovini duva bura. Prema podacima Republičkog hidrometeorološkog zavoda jutros u sedam časova najhladnije je bilo na Bjelašnici - minus 14 stepeni, na Jahorini minus 13, u Sarajevu minus 8 stepeni Celzijusa.

Najtopliji grad bio je Mostar gdje je temperatura iznosila nula stepeni.

Najviše snijega do sada je napadalo na Bjelašnici - 46 centimetara, na Jahorini 35, na Čemernu 30, a u Bileći 40 centimetara.

I pored snježnih padavina svi regionalni i magistralni putevi u Bosni i Hercegovini su prohodni. Zbog zaostalog snijega i leda na kolovozu otežan je saobraćaj na pravcima Banjaluka - Prijedor, - Prijedor - Bosanska Dubica i Prijedor - Bosanski Novi. Snježne mećave takođe otežavaju kretanje vozila na pravcu Tjentište - Čemerno - Gacko i na području Bileće.

Snijeg ne ometa željeznicu

BEOGRAD, 3. januara - Snijeg za sada ne stvara nevolje željeznici. Bijeli pokrivač na prugama još nije veliki, pa ga vozovi uspješno „gaze" - kažu u sektoru za organizaciju saobraćaja Zajednice J. Ž. Na Kosovu je snijeg nešto „debljі", ali ne ometa željeznički saobraćaj. Do sada ni na jednoj pruzi nije bilo potrebno da se na lokomotive montiraju uređaji za čišćenje snijega - tzv. „grtala".

U svim željezničko-transportnim organizacijama su, inače, formirani posebni štabovi za hitne intervencije u toku zime.

PLANOVI IZVOZA DO KRAJA OVE DECENIJE

Suficit pet milijardi

● Predviđa se da će 1990. godine vrijednost izvoza dostići 29,5, a uvoza 24,5 milijardi dolara

BEOGRAD, 3. januara - Jugoslavija bi u 1990. godini trebalo da ostvari suficit od pet milijardi dolara u razmjeni robe i usluga sa inostranstvom, od toga 90 odsto na konvertibilnom tržištu. Tako, bar, predviđa program izvoza i uvoza od 1985. do 1990. godine, koji je pripremila Privredna komora Jugoslavije.

Vrijednost jugoslovenskog izvoza robe i usluga iznosila bi u posljednjoj godini ove decenije, prema ovom programu, 29,5 a uvoza 24,5 milijardi dolara. Četiri petine razmjene ostvarilo bi se sa konvertibilnim područjem. Prosječna stopa rasta izvoza robe i usluga od 1985. do 1990. trebalo bi da iznosi 11,9 a uvoza 9,5 odsto godišnje.

„Ovaj program će moći da se ostvari u onoj mjeri u kojoj se budu ostvarivala sva ostala bitna opredjeljenja stabilizacije i razvoja privrede", rekao je Tanjugu rukovodilac radne grupe za izradu ovog programa u Privrednoj komori Jugoslavije Milan Vasović.

Visokim porastom izvoza, dodao je Vasović, mora se riješiti nedostatak deviza, omogućiti povećanje uvoza, podstići domaća konjuktura, povećati ponude robe i usluga na unutrašnjem tržištu i istovremeno uticati na brže zapošljavanje, efikasnije korišćenje kapaciteta i dizanje produktivnosti.

Program je zasnovan na pretpostavci da istovremeno društveni proizvod raste po prosječnoj godišnjoj stopi od 4,5 do pet odsto. S druge strane, ofanzivniji izlazak na svjetsko tržište preduslov je tako visokom rastu društvenog proizvoda.

„Program izvoza treba ostvariti bržim porastom proizvodnje, a samo u manjoj mjeri i selektivnim restrikcijama unutrašnje potošnje", navodi se u popratnom tumačenju programa.

Posebno poglavlje autori programa posvetili su problemu kreditiranja izvoza preko jugoslovenske banke za međunarodnu ekonomsku saradnju. Prema očekivanju, dolaze do zaključka - „da bi domaći proizvođači opreme pod konkurentnim uslovima izvozili na svjetsko tržište, neophodno je, između ostalog, unaprijediti i prilagoditi naš sistem kreditiranja uslovima svjetskog tržišta".

Činjenica da je program zasnovan na uvidu u izvozne planove onih preduzeća koja plasiraju oko 60 odsto jugoslovenskog izvoza govori u prilog ostvarljivosti projekcija stručnjaka PKJ. Sami autori programa upozoravaju, međutim, da Savezni zavod za plan predviđa znatno niže pokazatelje privrednih aktivnosti, pa i ekonomskih odnosa sa inostranstvom.

U DOBOJSKOJ BOLNICI

Rođene četvorke

● Nakon što se četiri godine liječila od sterliteta, Jelena Aničić postala majka jednog dječaka i dvije kćerke, dok je četvrta beba, na žalost, bila mrtvorođena

DOBOJ, 3. januara - Na Ginekološkom odjeljenju dobojske bolnice rođene su četvorke. Srećna majka je **Jelena Aničić** iz sela Pećnik kod Modriče, koja je na svijet donijela tri zdrava djeteta, a jedno je, na žalost, rođeno mrtvo. Sin Josip težak je 2.000 grama, a kćerke Tereza i Marina 1.700, odnosno 1.600 grama. O njima brine ekipa stručnjaka sa doktorom **Saklbom Škapurom** na čelu, koji je, inače, 26. septembra prošle godine uz pomoć ultrazvuka, otkrio da Jelena nosi četiri ploda.

- Ovo je prvi put da se u Doboju poslije uvođenja ultrazvuka prije dvije godine, otkriju četvorke - ističe Škapur. Jelena je vrlo dobro podnijela „carski rez". U prošloj godini mi smo uz pomoć ultrazvuka otkrili i dva slučaja trojki, ali i drugih višestrukih trudnoća, što nam pomaže da na vrijeme primijenimo svu neophodnu terapiju. To smo, naravno, učinili i kod Jelene Aničić.

Jelena Aničić se četiri godine liječila od sterliteta i sada je napokon postala majka. Srećni otac Jovo zaposlen je u „Energoinvestovoj" Rafineriji ulja u Modriči kao rukovodilac crnih pumpi.

DURANOVIĆ ČESTITAO JUU - Povodom nacionalnog praznika Socijalističke Republike Burmanske Unije, predsjednik Predsjedništva SFRJ Veselin Đuranović je, u ime Predsjedništva SFRJ, uputio predsjedniku San Juu telegram sa srdačnim čestitkama i najboljim željama za prosperitet prijateljskog burmanskog naroda.

TELEGRAM M. PLANINC - Povodom nacionalnog praznika Socijalističke Republike Burmanske Unije, predsjednica SIV-a M. Planinc, uputila je predsjedniku vlade u Maung Maung Kha srdačne čestitke i najbolje želje.

OSTOJIĆ PRIMIO AUSTRALIJSKOG AMBASADORA — Predsjednik Saveznog društvenog savjeta za međunarodne odnose Mirko Ostojić, primio je ambasadora Australije u Beogradu Džona Hojla. Razgovaralo se o više aktuelnih pitanja iz međunarodnih odnosa i bilateralne saradnje dviju zemalja.

PROSLAVLJEN KINESKO—JUGOSLOVENSKI JUBILEJ

Saradnja za primjer

● Prijateljstvo između Kine i Jugoslavije poslije Titove posjete NR Kini neprekidno se razvija, istakao Ču Tunan, izrazivši čvrsto uvjerenje da će ono i dalje imati takav tok

PEKING, 3. januara (Tanjug) — U Pekingu je danas zvanično i svečano obilježena 30-godišnjica uspostavljanja diplomatskih odnosa Kine i Jugoslavije.

Na svečanoj akademiji, s jugoslovenske strane bili su ambasador SFRJ Sava Obradović, sa članovima ambasade i njihovim porodicama, kao i drugi Jugoslaveni na radu ili studijama u Pekingu.

S kineske strane bili su potpredsjednik Svekineskog narodnog kongresa Liao Hanšen, zamjenik ministra inostranih poslova Cien Cičen, predstavnici Centralnog komiteta KPK i kineske armije.

Zamjenik predsjednika Nrodnog udruženja za veze s inostranstvom Ču Tunan, u govoru na ovoj akademiji, istakao je da se prijateljstvo između Kine i Jugoslavije - nakon Titove posjete Kine neprekidno razvija, izrazivši čvrsto uvjerenje da će ono i dalje imati takav tok, u uslovima pune ravnopravnosti, nemješanja, razumijevanja i uzajamne koristi. Mi u Kini veoma cijenimo naše prijateljstvo s Jugoslavijom, istakao je Ču Tunan.

Jugoslovenski ambasador Obradović je naglasio da su jugoslovensko-kineski odnosi dobili razmjere najšire saradnje između dvije partije i socijalističke zemlje. Svako od nas u izgradnji socijalizma ide svojim sopstvenim putem, rekao je Obradović, dodajući da pored ostalog, u tome leže velike mogućnosti za dalje širenje međusobnih odnosa.

Za jugoslovenske i kineske učesnike u proslavi ovog jubileja izveden je prigodan umjetnički program.

NOVOSTI U KINESKOJ POLJOPRIVREDI

Ukida se obavezan otkup

PEKING, 3. januara - U Kini je od ovog mjeseca ukinut obavezni otkup poljoprivrednih proizvoda. Istovremeno se odustaje od državnog određivanja proizvodne kvote i vrste djelatnosti na selu. Time se selo još više oslobađa uticaja državne administracije i jače prihvata zakon ponude i potražnje.

Predsjednik kineske vlade Džao Cijang označio je tu promjenu kao „drugi krupan korak u reformisanju ekonomske strukture". U Kini je prije pet godina počelo razgrađivanje sistema apsolutnog kolektivizma i uravnilovke i uvođenje sistema odgovornosti na selu, kao i pretvaranje seoskog domaćinstva u okosnicu poljoprivredne proizvodnje.

KORUPCIONAŠKA AFERA U SR NJEMAČKOJ DOBIJA NOVE DIMENZIJE

Najkrupnije „ribe" pred sudom

● Bez izgleda da uskoro bude okončana afera sa industrijalcem Flikom nastavlja se i u četvrtoj godini prerastajući u najveći politički skandal ove zemlje

BON, 3. januara - Korupcionaška afera s industrijalcem Flikom i finansiranjem stranaka, koja je ocijenjena kao najveći politički skandal u istoriji SR Njemačke, nastavlja se i ove godine četvrte zaredom, bez izgleda da uskoro bude okonačana, izvještava Tanjug.

Državno tužilaštvo u Bonu je danas saopštilo da će protiv bivšeg ministra privrede **Lambsdorfa** uskoro podignuti optužnicu i zbog utaje poreza. Protiv Lambsdorfa se već vodi jedan proces, zbog korupcije prilikom primanja priloga od Flika za njegovu liberalnu stranku, sada se bivši ministar tereti i da je, u okviru „zaobilaznog finansiranja" stranke, od poreznika prikrio preko dva miliona maraka.

Lambsdorf je dosad „najkrupnija riba" izvedena na optuženičku klupu. Na njoj su, međutim, već i njegov prethodnik na čelu ministarstva privrede Frideriks optužen za korupciju, i bivši Flikov menadžer Brauhič optužen za korupciju i utaju poreza (govori se o tridesetak miliona maraka).

Suđenje Lambsdorfu, Frideriksu i Brauhiču zbog korupcije, zakazano je za 10. januar, ali na ovaj ili onaj način, u skandal je umiješan praktično cio državnopolitički vrh SR Njemačke. Osim Lambsdorfa, međutim, ostavku je zasad morao podnijeti još samo Barcel koji je do početka novembra bio predsjednik Bundestaga.

Afera je podigla veliku prašinu i njene krajnje posljedice još su nesagledive. Predsjednik Republike Vajczeker je našao za potrebno da u novogodišnjoj poruci kaže kako skandal nije doveo do krize države. Birači se, međutim, ne slažu sasvim s njim.

NAKON RASPADA SISTEMA BANKOVNIH OBVEZNICA U IZRAELU

Skandal s okusom špekulacije

● Štampa tvrdi da su visoki vladini funkcioneri, među kojima i ministri, unaprijed znali da će doći do berzanske katastrofe i prodali svoje akcije

NIKOZIJA, 3. januara - Skandal oko prošlogodišnjeg raspada sistema bankovnih obveznica, koji je mnoge Izraelce ostavio bez ušteđevina, dobija velike razmjere. Vrhovni državni kontrolor Jicak Tunik optužio je vladu i banke da su punih 11 godina manipulisali akcijama na berzi u Tel Avivu. Današnja izraelska štampa tvrdi da su visoki vladini funkiconeri, među kojima i ministri, unaprijed znali da će doći do berzanske katastrofe i da su uoči raspada berze prodali svoje akcije.

U Izraelu se sada traži formiranje istražne komisije koja treba da utvrdi koliko su direktori najvećih banaka i pojedini ministri upleteni u ovaj skandal, najveći u izraelskoj istoriji - informiše Tanjug.

Uz otkrivanje skandala, u Jerusalimu je danas saopšteno da je nacionalna valuta šekel u toku 1984. godine u odnosu na američki dolar devalvirala 493 odsto, što rječito govori o gubicima onih koji su kupovali bankarske obveznice vezane za dolar.

PROŠLE GODINE U LIBANU

Poginulo hiljadu ljudi

● Žrtve su pale u borbma milicije, izraelskim bombardovanjima i akcijama pokreta otpora

BEJRUT, 3. januara (Tanjug) — Oko hiljadu ljudi je poginulo, a više od dvije hiljade i sedam stotina je ranjeno, prošle godine u borbama milicija, u izraelskim bombardovanjima raznih područja Libana i u akcijama pokreta otpora na okupiranom jugu. To su još nepotpuni zvanični podaci koji su danas saopšteni u Bejrutu.

Istovremeno, libanski nacionalni radio javio je da je juče kolona izraelskih vojnika naletjela, na minsko polje između Sidona i Tira na okupiranom jugu koje su postavili pripadnici pokreta otpora. Radio navodi da je poginulo najmanje deset izraelskih vojnika a da je 30 ranjeno. Izraelska vojna komanda je priznala da je „bilo akcija gerilaca" i da je „nekoliko vojnika ranjeno".

Komanda okupacionih snaga u Libanu potvrdila je takođe da je više od hiljadu pripadnika izraelske armije danas opkolilo tri sela u graničnom području u traganju za gerilcima. Zvanično je objavljeno da su akcije gerilaca u porastu uoči libansko-izraelskih pregovora, o povlačenju izraelskih trupa koji treba da se nastave idućeg ponedjeljka u gradiću Nakuri.

POTRAGA FINSKIH GRANIČNIH STRAŽA

Gdje se „izgubila" raketa?

HELSINKI, 3. januara (AP) — Finska granična straža počela je danas da traga za sovjetskom krstarećom raketom koja je, kako se tvrdi, prošlog petka skrenula na finsku teritoriju.

Kako je saopšteno, radari vazduhoplovnih snaga Finske otkrili su „neidentifikovani objekat" koji je doletio sa sjeveroistoka, ali, su ga izgubili iz vida oko jezera Inari.

Krstareću raketu prethodno je idnetifikovao norveški radar.

Ministarstvo inostranih poslova Finske je saopštilo da prije bilo kakvih komentara, treba očekivati potpuni izvještaj granične straže.

Ranije, Norveška vlada je optužila Sovjetski Savez da je jednom krstarećom raketom povrijedio njen vazdušni prostor.

SITUACIJA U KAMPUČIJI

Kueljar traži rješenje

● Generalni sekretar Ujedinjenih nacija posjetiće Tajland, Laos i Vijetnam

BANGKOK, 3. januara - Generalni sekretar UN Peres de Kueljar boraviće krajom mjeseca u Tajlandu, Laosu i Vijetnamu, u okviru turneje posvećene krizi u Kampučiji, javlja AFP, pozivajući se na izvore u Bangkoku. U okviru turneje, Kueljar će prvo, 25. januara, posjetiti Bangkok, odakle će otići u obilazak kampučijske granice, gdje se posljednjih dana vode borbe između kampučijskih oslobodilačkih snaga i vijetnamskih trupa. Generalni sekretar UN će potom, 27. januara, posjetiti Laos i Vijetnam, da bi se 30. januara vratio u Bangkok, odakle će otputovati u Njujork.

NA NEMIRNOM SALVADORSKOM TLU

Eskadroni smrti ubijaju civile

● Samo prošle godine život izgubilo blizu dvije hiljade nedužnih stanovnika ove zemlje

SAN SALVADOR, 3. januara - Salvadorski ustanici su optužili predsjednika Hosea Napoleona Duartea da nije održao obećanje da će ukinuti zloglasne desničarske „bataljone smrti", koji masovno ubijaju civile.

Kako javlja UPI, ustanici tvrde da su „bataljoni smrti" prošle godine ubili blizu dvije hiljade civila. U saopštenju koje prenosi agencija savladorskih ustanika Notsal takođe se kaže da su samo od 1. juna prošle godine kada je Duarte došao na vlast do početka ove, pripadnici „bataljona smrti" ubili oko 670 civila.

Predsjednik Duarte je svojevremeno obećao da će ukinuti „bataljone smrti" koje su mnoge humanitarne organizacije optužile za smrt oko 50 hiljada lica u toku pet godina građanskog rata u zemlji.

KAKVA JE SUDBINA OTETIH STRANACA U ANGOLI?

Uslovi Unite nepoznati

LUANDA, 3. janaura - Uslovi angolskih pobunjenika za oslobađanje 22 strana tehničara koje su nedavno oteli iz rudnika dijamanata Kafunfo, još nisu poznati, a opšti je utisak da će pregovori za oslobađanje talaca biti teži i neizvjesniji nego prilikom ranijih otmica. Među zarobljenicima su trojica Britanaca, 17 Filipinaca i dvojica Amerikanaca.

Britanska ambasada u Luandi je dobila garancije od angolskih vlasti da neće preduzeti nikakvu vojnu akciju koja bi mogla da ugrozi život talaca. Izvjesno je da pobunjenici neće osloboditi taoce dok njihove države ne stupe u direktni kontakt sa pokretom Unita.

RIM — ITALIJANSKA RASKRŠĆA U 1985. — OD DOPISNIKA TANJUGA

LIRA BEZ TRI NULE

● Premijer Kraksi saopštava da je dekret o „teškoj" liri već spreman

RIM, 3. januara - Prvi socijalista - premijer Betino Kraksi otvara svojim sugrađanima „perspektivu" da se srednjeg stana domognu za „svega" 150.000 lira. Umjesto deset miliona za Fijatov „ritmo" platili bi „samo" deset hiljada a kafu bi - uprkos većim cijenama koje trgovci nameću - pili za manje od liru. Tako bi to bilo... u brojkama. Ali, u stvarnosti se „ukidanjem triju nula" neće promijeniti ništa: biće, svejedno da li će Italijani u plavoj koverti na kraju mjeseca imati milion ili samo hiljadu lira.

Namjera je međutim, da se prelazom sa „lake" na „tešku" liru (milion će vrijediti hiljadu, a hiljada jednu liru) utiče na „kolektivnu psihologiju", odnosno da se stvori psihološki efekat sigurnosti za potrošača i proizvođača. Za Kraksija to znači da je lira krenula putem koji vodi stabilnosti i da će ta stabilnost još dugo održati u sedlu i njegovu petopartijsku vladu. Da bi dokazao uslove te stabilnosti, Kraksi barata podacima koje je teško osporiti. Pa ipak kaže: „Treba sačekati da se privreda učvrsti, ali je dekret o teškoj liri već spreman". Iza toga, uprkos upozorenjima pojedinih ekonomista, stoji Kraksijeva namjera da pomenuti dekret o „teškoj" liri podnese Parlamentu do kraja 1985. godine, prije svega kao potvrdu uspjeha ekonomske politike vlade prvog socijalističkog premijera.

Za italijansku privredu je 1984. godine bila pozitivna iznad svakog očekivanja. Poslije skoro četiri recesivne godine zabilježena je stopa privrednog rasta od skoro tri odsto (najveća u zapadnoj Evropi), cio procenat više od programskih predviđanja. Zaposlenost, međutim, nije porasla i to je za „socijalističkog" premijera kušnja koja dovodi u pitanje identitet ljevice i njegovog partijskog programa, mada su u svakoj koaliciji kompromisi prirodna stvar.

Deficit budžetske potrošnje „zauzdan" je na 93.000 milijardi lira i time donekle „premašio" predviđanja. Ali, perspektive su bile gore i „poboljšane" su prije svega kresanjima socijalnih izdataka. Inflacija je sa 15 odsto u prošloj svedena na 10,5 odsto u 1984. godini, ali je u pojedinim mjesecima silazila i na jednocifreni procenat. Plan za 1985. godinu je 7 odsto, to je „kamen-temeljac" Kraksijeve „teške" lire koju zasad drma jedino skupi dolar. Zaustavivši se na kraju godine pri vrijednosti iznad „nepodnošljivog" limita od 1900 lira, američka moneta prijeti da bude novo izvorište inflacije u zemlji koja skoro polovinu svog uvoza ostvaruje na dolarskom tržištu, uključujući prije svega vodeću deficitarnu stavku energije.

Dekret je spreman, uprkos mišljenju većine ekonomista da vremena za „tešku" liru još nisu zrela i da se zemlja na takav korak može odlučiti tek kad bude sigurna da je inflacija potpuno pobijeđena. Naravno, niko ne potcjenjuje prednosti koje bi mogle da se steknu uvođenjem teške monete: od administrativnih do bankarskih, od međunarodnog prestiža lire do psihološkog efekta u proizvodnji i na tržištu.

Ilija MIMICA

OD PRVOG JANUARA OVE GODINE

Skuplja struja

Potrošači električne energije od prvog januara ove godine struju plaćaju skuplje za 33,5 odsto nego do sada. Tako će sada kilovat skupe struje koštati 7,57 (viša tarifa) a jeftine 4,87 dinara (niža tarifa).

Radnici OOUR-a „Elektrobanjaluka" su velikim potrošačima električne energije već očitali brojila, tako da će oni struju plaćati po novim cijenama od prvog januara. Međutim, za domaćinstva je to drugačije. Od juče su radnici ovog kolektiva počeli očitavati brojila, tako da će se za njih nove cijene električne energije početi primjenjivati od dana očitavanja brojila. **Uz ove nove cijene za potrošene kilovate, potrošači odnosno domaćinstva će plaćati i paušal u iznosu od 276,59 dinara mjesečno.** V.D.

TRAŽI SE KARTICA VIŠE ZA GRADSKI PREVOZ

MJESEČNE KARTE — PO STAROJ CIJENI

● Mjesečne karte za januar koje su izdate po novim cijenama zamjenjuju se na mjestima gdje su i izdate a višak novca se vraća ● Mjesečne, ponovo 780 dinara

Ako je za mjesečno inventerisanje kioska potrebno nekoliko dana, onda to ipak ne bi smjeli osjetiti potrošači, koji najčešće uzalud traže po kioscima kartice za gradski prevoz. Dešava se da građani koji koriste gradski prevoz, zbog toga što nema kartica, moraju ubacivati u kutije 30 dinara. Dakle, samo na posao i nazad 60 dinara za dan.

Otkud nestašica kartica? Na ovo pitanje odgovorio je **Petar Blaz**, referent nabave i prodaje u „Autoprevoznom" OOUR-u Gradski saobraćaj. To je, veli on, greška kuća koje prodaju kartice, jer pred Novu godinu nisu nabavile dovoljan broj, što su ih očekivale inventure. Ni sada in nema koliko treba. Što se tiče novih cijena kartica od 25 dinara, one se za sada neće mijenjati.

Vratiće se samo, kaže Blaz, cijene mjesečnih karata koje su izdate po novim cijenama od 1250 dinara, na stare od 780 u gradskom prevozu. Zamjena ovih karata koje su izdate za januar obavlja se gdje su i izdate a višak datog novca biće vraćen.

P.M.

!? PUT

Put Banjaluka-Bronzani Majdan gradi se već duže vremena bez velikih izgleda da će uskoro biti završen. Prošle godine, je, asfaltirano jedva hiljadu metara, pa žitelji Bronzanog Majdana vjeruju da će radovi biti privedeni kraju, ukoliko se nastavi ovakvim tempom za 15 godina. Toliko je ostalo kilometara neasfaltiranog puta od Jošikove Vode do Bronzanog Majdana.

SNABDIJEVANJE

BOLJE NEGO LANI

● Na cijelom jugoslovenskom tržištu robe će biti dovoljno ● Zbog nedostatka obrtnih sredstava i visokih kamata u mnogim prodavnicama će biti sužen asortiman proizvoda

Sudeći prema informacijama koje smo čuli u radnoj organizaciji AIPK-a "Komerc", bosanskokrajiški potrošači će u ovoj godini imati punije prodavnice nego lani. Na tradicionalnoj manifestaciji ugovaranje snabdijevanja za 1985. godinu okupilo se 246 predstavnika proizvođačih organizacija iz cijele zemlje i sa mnogim od njih su ovdašnji snabdjevači zaključili ugovore o isporuci dovoljnih količina razne robe.

Svjedoči to i podatak da je na ovoj tradicionalnoj manifestaciji ugovoren promet robe u vrijednosti od oko 13 milijardi dinara. Predviđa se zato da na ovdašnjem tržištu neće manjkati gotovo ništa. Neizvjesno je kako će biti snabdjevene prodavnice s proizvodima iz uvoza. Za ostale robe, koje se na domaćem tržištu mogu nabaviti u dovoljnim količinama snabdjevački tvrde da će ih biti dovoljno i u prodavnicama.

Ugovoreno je da proizvođači deterdženta ovdašnjim potrošaćima u ovoj godini isporuče sedam tona ovog artikla. Iz šećerane će stići gotovo 15 hiljada tona različitih vrsta šećera, a ugovorene su dovoljne količine i svih drugih uglavnom prehrambenih roba.

Za narednu godinu snabdjevači očekuju da će dosta teškoća imati jedino u nabavci ulja, iako je sada ovo područje sa tim proizvodom najsnabdjevenije u Republici. Da bi se tržište ipak dobro snabdjelo očekuje se da će se uvesti značajnije količine jestivog ulja.

Na cijelom jugoslovenskom tržištu robe će u narednoj godini vjerovatno biti dovoljno. Međutim, snabdjevači najavljuju užu asortiman. Razlog je dobro poznat. Obrtna sredstva i visoke kamate će i u ovoj godini biti najveća kočnica boljeg snabdjevanja. Trgovinske organizacije ni u ovoj godini zbog besparice neće moći nabaviti veće zalihe roba.

V. DUBOČANIN

DESETOGODIŠNJICA MJESNE ZAJEDNICE DONJA KOLA

Završena elektrifikacija

● Pored elektrifikacije cijelog područja Mjesne zajednice Donja Kola, izgrađeno je 74 kilometara lokalnih puteva, otvorena je prodavnica mješovite robe, uvedena autobuska linija unutar područja Donjih Kola...

Najstariji aktivista Milov[illegible] Kop[illegible]na prima pri[illegible]

Posljednjih dana prošle godine u Mjesnoj zajednici Donja Kola održana je svečanost povodom njene desetogodišnjice i dvadesetogodišnjice osnivanja mjesnih zajednica. Tom prilikom je **Branko Galić**, predsjednik Mjesne konferencije SSRN uručio najzaslužnijim aktivistima četrdeset jubilarnih značaka i četrnaest priznanja, te devet priznanja kolektivima s kojima je uspostavljena uspješna saradnja. U svom izlaganju o razvoju ove mjesne zajednice u toku proteklih deset godina, **Tomislav Skenderija** je između ostalog, rekao da je završena elektrifikacija na cijelom području, urađe[illegible] kilometara loka[illegible] kilometara priključ[illegible] puteva. Vodovod je uveden u 60 odsto domaćinstava, otvorena je prodavnica mješovite robe, uvedena autobuska linija unutar područja mjesne zajednice. U ovoj (1985) godini biće riješen i problem autobuske linije od mjesne zajednice do grada, a kao najaktuelniji problemi ostali su još smještaj ambulante i izgradnja prostorija za mjesnu zajednicu.

D. RELJIĆ

PIJAČNI BAROMETAR

POVRĆE: bijeli luk od 160 do 180, krompir 40, prasa 80, karfiol 70, mrkva od 40 do 50, kelj od 40 do 50 dinara kilogram. VOĆE: jabuke od 30 do 80, kruške 150, limun 273, narandže 182, grejpfrut 169, jezgra oraha 1000 dinara kilogram. JAJA: od 15 do 18 dinara komad. PILIĆI: od 700 do 800 dinara komad. MED: 350 dinara kilogram. MLIJEČNI PROIZVODI: sir od 200 do 300, kajmak od 400 do 700, maslac 350 dinara kilogram. CVIJEĆE: karanfil 40, narcis 30, ljiljan 130 dinara strek.

M.P.

ULICAMA GRADA

Novogodišnji ršum

Novogodišnja noć bi i prođe. Nekom za pamćenje, nekom za zaborav. Već prema tome kakve i kolike su želje bile. U lokalima na javnim mjestima gdje su se naši sugrađani okupljali, bilo je manje ili više polomljenog inventara, pokoji razbijeni nos, glava i tek dvije noge i tri ruke moraše u gipsani ovoj. Ukratko, u jednoj rečenici bi se mogao sažeti izvještaj službe Hitne pomoći Kliničkog centra u Banjaluci.

Sve je to po malo i normalno. Jer Nova godina se jednom u 365 (366) dana čeka. Da ostane upamćena, barem u narednih 365 dana.

U Ulici Veselina Masleše, najpromatnijoj i najljepšoj (za pješake) u Banjaluci, osta sve do prvog radnog dana pravi ršum. Proradiše vandalski nagoni, alkoholom potpomognuti i osta za tili čas u njoj samo pustoš. Porušeni i polomljeni štandovi, na kojima se čitav mjesec do te nezaboravne noći prodavaše čestitke, baloni, staniolski ukrasi, žabice i petarde, pocijepane zaštitne cerade.

Za osudu osta takav gest. Čiji? Malo ko zna. No, trebalo bi zamjeriti i svim onim prodavačima čestitki i sličnih novogodišnjih dekonija. Ostaviše te svoje štandove, improvizovane tezge. Ne skloniše ih na vrijeme i pružiše mogućnost vandalima u malom da se „iskažu"

M. JOKSIMOVIĆ

snimio: R. OSTOJIĆ

ZIMSKA NAGRADNA IGRA

FABRIKA KEKSA I VAFLA „MIRA CIKOTA PRIJEDOR

Slatkiši za Amerikance

● Dva mjeseca prije roka „najslađa" krajiška fabrika je ispunila plan izvoza i na konvertibilno tržište plasirala 850 tona keksa i vafla u vrijednosti od 200 miliona dinara ● Iduće godine hiljadu tona slatkiša za izvoz

Fabrika keksa i vafla „Mira Cikota" u Prijedoru, koja zapošljava hiljadu radnika, pretežno žena i djevojaka, ove godine je ostvarila rekordne proizvodne, izvozne, finansijske i druge rezultate. Ova „najslađa" krajiška tvornica je proizvela 13.500 tona keksa i vafla i time stala u red najvećih jugoslovenskih proizvođača slatkiša, postala jedna od najznačajnijih karika u razvojnom lancu prijedorske privrede.

Posebno ohrabruje podatak da je u Australiju, Kanadu, SAD, Japan, Kuvajt, SR Njemačku, Belgiju, Švedsku, Norvešku, Saudijsku Arabiju, Jemen, Maltu i druge zemlje, plasirano 850 tona raznovrsnih slatkiša i ostvarena dobit od blizu 200 miliona dinara.

U ovoj preporođenoj tvornici, koja nikad nije osjetila gorčinu poslovanja sa gubicima, hoće i više i bolje, pa su ovih dana odlučili da iduće godine znatno povećaju izvoz: planirali su da na konvertibilno tržište plasiraju hiljadu tona keksa i vafla i ostvare zaradu od 250 miliona dinara.

Ova fabrika je primjer kako se timskim radom i odricanjima, strpljivo, uporno i znalački, prelaze prepreke, grade mostovi saradnje i krče putevi prosperiteta. „Mira Cikota", čiji su proizvodni kapaciteti stopostotno iskorišteni, jedini je prijedorski kolektiv koji je prošle godine dobio najveće bosanskohercegovačko priznanje: nagradu ZAVNOBIH—a.

Zl.Đ.

vrbas

SUTRA

Peti kupon

Peti kupon Zimske nagradne igre „Glasa", drugog kola, objavljujemo u sutrašnjem broju, a pitanje će biti vezano za Fabriku keksa i vafla „Mira Cikota" iz Prijedora.

AUTO »VELIKA MORAVA« CUPRIJA turistička agencija
velmoturs
Poslovnica Novi Sad
Vaša agencija

BIĆE JOŠ IZNENAĐENJA

Spisak darodavaca i nagrada je dug. Do sada smo objavili četiri kupona i četiri teksta o darodavcima, a oni su obezbijedili i slijedeće nagrade:

1. Trpezarija DIV - dar banjalučkog „Vrbasa"

2. Dva putovanja u Solun, ili Istanbul, prema izboru dobitnika - nagrade obezbjeđuje „Velmorturs" - Poslovnica Novi Sad.

3. Radni sto i stolica - darodavac „Lignošper" iz Bosanskog Novog.

4. Tri nagrade (haljina, bluza i spavaćica) - dar su „Sane" iz Bosanskog Novog.

5. Dva kompleta auto-lanaca - darodavac „Metalka" iz Prnjavora.

O ostalim vrijednim nagradama u jednom od slijedećih brojeva.

DEŽURNI KIOSCI

Svi zaostali brojevi lista „Glas" u kojima su objavljeni tekstovi i nagradni kuponi mogu se nabaviti na kioscima „Glasa" u Banjaluci broj 43 (kod Robne kuće „Zenit") i u Boriku, na kiosku 33.

Još uvijek za Banjalučane nije kasno da se uključe u igru.

RO Duvanska industrija Niš
sa n. sol. o. OOUR — Niš
OOUR FABRIKA DUVANA „BANJA LUKA"
sa n. sol. o. Banjaluka
Zlatna medalja za kvalitet i dizajn na 25. međunarodnom sajmu duvana i mašina Skopje 84.

SEDAM TV DANA

SUBOTA, 5. JANUAR

PRVI PROGRAM

9,30 - OBRAZOVNI PROGRAM
10,25- REPRIZNI PROGRAM
13,55 - PREGLED PROGRAMA
14,00 - Zabavni kalendar - zabavno-muzička emisija
15,00 - Kritična točka
15,30 - Maribor: Svjetski kup u skijanju, slalom (ž) snimak
16,15 - Pjesma mi srce uze - narodna muzika
16,45 - Dnevnik I
17,00 - PJ u košarci: Budućnost-Bosna
18,30 - Međutim - emisija iz kulture
19,15 - Crtani film
19,30 - TV Dnevnik II
19,55 - TV spot
20,00 - Igrani film
21,45 - Vijesti
21,50 - Sedam svjetskih dana
22,00 - Vikend-program: veče sa Svjetlanom Bojković - 35 godina vesele večeri
23,30 - Pregled programa za nedjelju.

DRUGI PROGRAM

13,15 - Pregled programa
13,20 - Jugoslavijo, dobar dan - informativno-zabavna emisija
13,50 - Desilo se u Bombaju - indijski igrani film
15,40 - Vuk i jarići - predstava Pozorišta mladih u Novom Sadu
16,40 - Čedomir Ilić - domaća serija, repriza, I
17,40 - Sedmi kontinent - domaći igrani film
19,00 - Istraživanja - emisija narodne muzike i običaja
19,30 - Dnevnik
19,55 - EPP ili Intemreco
20,00 - Galerija opernih likova
20,30 - Dokumentarni program
21,15 - Studio 2
21,20 - Sportska subota
21,45 - Slavni ljekari bolnice Šarite - serijski film, I
23,,20 - Poetski teatar
23,50 - Pregled programa za nedjelju

NEDJELJA, 6. JANUAR

PRVI PROGRAM

10,15 - PREGLED PROGRAMA
10,20 - Vijesti
10,30 - Repriza novogodišnjeg programa za djecu
12,00 - Znanje - imanje
14,00 - Mali koncert zabavne muzike
14,15 - Ribari - serijski film
15,05 - Nedjeljom
17,15 - Ugledni kinematograf Jaroslava Hašeka - čehoslovački igrani film
18,55 - Štrumfovi - crtani film
19,30 - TV Dnevnik II
19,55 - TV spot
20,00 - Inspektor Vinko - domaća serija, VI
21,15 - Sportski pregled
21,45 - Sarajevo noću za vrijeme Olimpijde - reportaža
22,15 - Dnevnik III
22,35 - Pregled programa za ponedjeljak

DRUGI PROGRAM

10,25 - Pregled programa
20,30 - Igra na skelama - domaći igrani film
12,00 - Strani dokumentarni program
12,55 - Bišofshofen: Skiskokovi, prenos
15,40 - La Monži: svjetski kup u skijanju: slalom (m) snimak
16,25 - Muzička emisija
17,00 - PJ u košarci (ž) Partizan-Monting - prenos
18,25 - Mali koncert
18,40 - Vrela - dokumentarni program
19,10 - Na četiri točka
19,55- EPP
19,30 - Dnevnik
20,00 - Američka kablovska televizija - strani dokumentarni program
20,55 - Jučer, danas, sutra
21,15 - Moj čovjek - američki film
22,55 - Pregled programa za ponedjeljak

PONEDJELJAK, 7. JANUAR

PRVI PROGRAM

9,00 - Zimski program
10,30 - Vijesti
10,35 - Zimski obrazovni program
14,00 - Zimski program za đake
16,35 - Pregled programa
16,40 - Bakueira - Boret: svjetski kup u skijanju: veleslalom (m), snimak
17,25 - Intermeco
17,30 - Vijesti
17,35 - Hronika zajednice opština Livno
17,45 - Basnograd - program za djecu TV Skoplje
18,00 - Mitovi i legende - obrazovni program
18,15 - Bezbjednost saobraćaja - obrazovna serija, X (posljednja)
18,45 - Vama - program za mlade
19,15 - Crtani film
19,30 - Dnevnik II
19,55 - TV spot
20,00 - G. Stafanovski: Let u mjestu - drama TV Skoplje
21,35 - EPP
21,40 - Svijet danas - spoljna politika
22,10 - Odabrani trenutak
22,15 - Dnevnik III
22,35 - Jedan autor - jedan film
22,55 - Pregled programa za utorak

DRUGI PROGRAM

18,55 - Pregled programa
19,00 - Telesport
19,30 - Dnevnik
19,55 - EPP
20,00 - Istraživanja - Bionični čovjek - naučni program
20,50 - Studio 2
21,05 - Mali koncert

FILMOVI

SUBOTA, 5. januar
Osvajač (američki) - 20,00 (I)
DESILO SE U BOMBAJU, (indijski) - 13,50 (II)
SEDMI KONTINENT, (domaći) - 17,40 (II)
SLAVNI LJEKARI BOLNICE ŠARITE, (serijski) - 21,45 (II)

NEDJELJA, 6. januar
RIBARI (serijski) - 14,15 (I)
UGLEDNI KINEMATOGRAF JAROSLAVA HASEKA (čehoslovački) - 17,15 (I)
IGRA NA SKELAMA, (domaći) - 10,30 (II)
MOJ ČOVJEK (američki) — 21,15 (II)

PONEDJELJAK, 7. januar
DINASTIJA (serijski) -21,35 (II)

UTORAK, 8. januar
IFIGENIJA (grčki) - 20,55 (I)

SRIJEDA, 9. januar
ZLOČIN U ŠKOLI (domaći) - 20,05 (I)

ČETVRTAK, 10. januar
ŠEST STOPA ZEMLJE (serijski) - 20,00 (II)

PETAK, 11. januar
GANGSTERSKA HRONIKA (serijski) - 20,00 (I)
BEZ SVJEDOKA (sovjetski) - 21,50 (II)

SPORT

SUBOTA, 5. januar
SKIJANJE: - Svetski kup, slalom (ž), snimak - 15,30 (I)
KOŠARKA: Budućnost-Bosna - 17,00 (I)

NEDJELJA, 6. januar
SKI—SKOKOVI: prenos iz Bišofshofena - 12,55 (II)
SKIJANJE: - Svjetski kup, slalom (m), snimak - 15,40 (II)
KOŠARKA: Partizan - Monting (ž) - 17,00 (II)

PONEDJELJAK, 7. januar
SKIJANJE: Svjetski kup, veleslalom (m), snimak - 16,40 (I)

UTORAK, 8. januar
SKIJANJE: Svjetski kup, slalom (m), snimak - 16,40 (I)
21,35 - Dinastija - serijski film, 28
22,20 - Viedeoteka - hit godine
23,05 - Pregled programa za utorak

UTORAK, 8. JANUAR

PRVI PROGRAM

9,00 - Zimski obrazovni program
10,30 - Vijesti
10,35 - Zimski obrazovni program
14,00 - Zimski program za đake
16,35 - Pregled programa
16,40 - Bakueira Beret: svjetski kup u skijanju: slalom (m), snimak
17,25 - Intermeco
17,30 - Dnevnik I
17,45 - Mali svijet - program za djecu
18,15 - Literatura
18,45 - Tražili ste - gledajte - zabavno-muzička emisija
19,15 - Crtani film
19,30 - TV Dnevnik II
19,55 - TV spot
20,00 - U žarištu - unutrašnja politika
20,50 - Loto-izvlačenje
20,55 - Ifiganija, grčki film
23,05 - Dnevnik III
23,20 - Pregled programa za srijedu

DRUGI PROGRAM

18,55 - Pregled programa
19,00 - Kako se snima naučno-popularni film
19,30 - Dnevnik
19,55 - EPP
20,00 - Večer za tamburu - muzička emisija
20,50 - Studio 2
21,05 - Putevima slobode - dokumentarna emisija
21,50 - Izbor iz obrazovnog programa
22,20 - Pregled programa za srijedu

SRIJEDA, 9. JANUAR

PRVI PROGRAM

8,30 - Merlin - serija za djecu
9,00 - ZIMSKI OBRAZOVNI PROGRAM
10,30 - Vijesti
10,35 - ZIMSKI OBRAZOVNI PROGRAM
14,00 - ZIMSKI PROGRAM ZA ĐAKE
17,25 - Pregled programa
17,30 - Vijesti
17,35 - Hronika Zajednice opština Goražde
17,45 - Merlin - serija za djecu
18,15 - Nad otvorenim srcem - obrazovni program
18,45 - Zabavno-muzička emisija
19,15 - Crtani film
19,30 - TV Dnevnik II
20,00 - Obojena svjetlost, uvod
20,05 - ZLOČIN U ŠKOLI — domaći igrani film
21,35 - Obojena svjetlost - nastavak
22,30 - TV Dnevnik III
22,45 - Pregled programa za četvrtak

DRUGI PROGRAM

18,55 - Pregled programa
19,00 - Opštenarodna odbrana
19,30 - TV Dnevnik
19,55 - EPP
20,00 - Ozbiljna muzika
20,45 - EPP
20,50 - Studio 2
21,05 - Dokumentarni program
21,50 - Džez
22,35 - Pregled programa za četvrtak

ČETVRTAK, 10. JANUAR

PRVI PROGRAM

8,30 - ČUVARI VREMENA — serija za djecu
9,00 - ZIMSKI OBRAZOVNI PROGRAM
10,30 - Vijesti
10,35 - ZIMSKI OBRAZOVNI PROGRAM
14,00 - ZIMSKI PROGRAM ZA ĐAKE
16,20 - Pregled pograma
16,35 - Skijamo svi - obrazovno-dokumentarna serija
17,25 - Intermeco
17,30 - TV Dnevnik I
17,45 - Čuvari vremena - serija za djecu
18,15 - TV mozaik - nauka
18,45 - Mali - veliki svijet - zabavno-dokumentarna reportaža
19,15 - Crtani film
19,30 - TV Dnevnik II
20,00 - REFLEKSI — politički magazin
21,00 - EPP
21,05 - KVISKOTEKA
22,15 - Vijesti
22,20 - O turizmu četvrtkom
22,30 - Pregled programa za petak

DRUGI PROGRAM

18,55 - Pregled programa
19,00 - Mladi na djelu - omladinska emisija
19,30 - TV Dnevnik
20,00 - ŠEST STOPA ZEMLJE - serijski film
21,00 - Studio 2
21,05 - Umjetničko veče: RANKO MARINKOVIĆ: ALBATROS - snimak predstave
22,50 - Pregled programa za petak

PETAK, 11. JANUAR

PRVI PROGRAM

9,00 - ZIMSKI OBRAZOVNI PROGRAM
10,30 - Vijesti
10,35 - ZIMSKI OBRAZOVNI PROGRAM
14,00 - ZIMSKI PROGRAM ZA ĐAKE
17,25 - Pregled programa
17,30 - Vijesti
17,35 - Hronika Zajednice opština Zvornik
17,45 - Majske igre - program za djecu
18,15 - Obrazovni program
17,45 - Okreni da ne zagori - emisija narodne muzike
19,15 - Crtani film
19,30 - TV Dnevnik II
20,00 - GANGSTERSKA HRONIKA — američki serijski film
20,55 - EPP
21,00 - VEČE SA BIG BENDOM RTV Ljubljana - I dio snimak koncerta
21,45 - TV Dnevnik III
22,00 - KULTURA SRCA - kulturni magazin
23,30 - Pregled programa za subotu

DRUGI PROGRAM

17,55 - Pregled programa
18,00 - Sarajevska hronika
19,00 - Naučni program
19,30 - TV Dnevnik
19,55 - EPP ili Intermeco
20,00 - Muzika - muzici - ozbiljna muzika
20,45 - Studio 2
21,00 - Prizori iz prošlog stoljeća - dokumentarni program
21,45 - EPP
21,50 - Film u kasne sate: BEZ SVJEDOKA — sovjetski igrani film
23,20 - Pregled programa za subotu

SJEČAJUĆI SE 1984. GODINE (2)

DRAMA POD KOŠEVIMA

● Na košarkaškim utakmicama sve češće odluka o pobjedniku pada u, bukvalno, posljednjim sekundama susreta

Košarka spada u onaj mali krug sportova u kojima su neobični obrti već postali — pravilo! Dramatičnost bitaka između dva koša još više je pospješena novim, od prije nekoliko mjeseci, usvojenim pravilima, ali svega toga bilo je u izobilju i ranije. Zato gledaoci i hrle u dvorane, zbog toga vrhunska košarka i privlači toliku pažnju. Minule godine, košarkaši Borca su se grčevito borili u Drugoj ligi centar, za njih je svaka pobjeda značila korak bliže ostvarenju starih, gotovo četiri decenije dugih želja. Za njih je Prva „B" liga bila san snova, kojem su se približivali, pa se od njega udaljavali, zavisno od toga da li bi u okršajima s velikim rivalima inkasirali bodove ili bi bez njih ostali.

U PRAVI ČAS

Danas, najvjerovatnije, Banjalučani ne bi bili prvoligaši da je 18. februara 1984. godine Sarajevo u „Mejdanu" zgrabilo bodove, a već ih je, u stvari, imalo u svojim rukama. Počelo je uzbuđenjima: zbog „zakucavanja" za vrijeme treninga, jedna tabla je prsla, pa je trebalo više od jednog sata dok se nova postavila, a završilo se pogubno po srce i čitav nervni sistem. Borac i Sarajevo su se smjenjivali u vodstvu, ali su gosti u finišu uvijek bili za korak bliže bodovima, jer su uspijevali da dođu u prednost, a Borac je bio taj koji je jurio — izjednačenje. Cifre na semaforu su se mijenjale munjevitom brzinom: 74:76, 76:76, 76:78, 78:78... Vremena je ostajalo sve manje, do kraja je trebalo odigrati još samo 20 sekundi kada je Sarajevo steklo, izgledalo je tako, neuhvatljivu prednost od 80:78! Juriš Banjalučana zaustavljen je — prekršajem. Izvođač slobodnih bacanja bio je **Vukašin Božić.** Do tada hladnokrvnom „Kaši" ruka je jednom, ipak, zadrhtala: Borac je smanjio na 79:80 i sve je, u stvari, već bilo odlučeno. Bodovi su bili na putu za glavni grad. Međutim, na odbijenu loptu od obruča, ustremilo se mnoštvo ruku. Tu niko nikog nije mogao da prepozna, nije se, u stvari, znalo „ko pije a ko plaća". Odjednom, oglasila se pištaljka: arbitri Gorazi i Salković iz Tuzle, koji su bili najbliže mjestu stvarne drame, dosudili su prekršaj nad Draganom Vukovićem. Istog časa zaustavio se i semafor: do kraja utakmice bilo je preostalo još samo devet sekundi.

Nalšao je trenutak odluke: ukoliko Vuković iskoristi oba slobodna bacanja, Borac, u najgorem slučaju, može očekivati produžetak. Promaši li, svi planovi pašće u vodu.

— Znao sam šta će se dogoditi ukoliko budem neprecizan! — pričao nam je, poslije utakmice, Dragan Vuković Skaka, igrač koji je košarku sreo u Borcu, kome je krajem 1984. godine pripalo deveto mjesto na rang-listi „Glasa". **Usredsredio sam pogled na obruč, pokušao sam da se „isključim", da ne čujem onu grobnu tišinu u dvorani.**

Prvo slobodno bacanje je iskorišteno. Takođe i drugo. Odjednom, iz poraza, Borac se našao na putu pobjede. Sarajlije su pokušale da u preostalih devet minuta nadoknade ono što su nesmotreno izgubili u finišu. Nisu uspjeli. Bodovi su ostali u „Mejdanu". Prva liga se počela da osmjehuje.

JUNAK POSTAJE TRAGIČAR

Sjećate se sigurno: sredinom februara, u osvit Zimskih olimpijskih igara, nebo se, u dobri čas, odjednom otvorilo, snijeg je počeo nemilice da pada. Olimpijska borilišta bila su „zatrpana" bijelim pokrivačem. Dok su se svi istinski radovali ovom divnom poklonu, saobraćaj širom Jugoslavije bio je u — prekidu. Tako ni košarkaši Borca nisu 11. februara mogli da stignu do Zvornika. Taj prvenstveni megdan odigraće se tek dvadesetak dana kasnije, 29. februara a pretvoriće se u istinsku tragiku — Dragana Vukovića.

Sve do pred sam kraj, Banjalučani su u Zvorniku igrali izuzetno nadahnuto, zonsku odbranu Drine razbili su u paramparčad, krupnim koracima su grabili ka nasušnoj pobjedi i sredinom drugog poluvremena vodili su 81:73. Drama, kakvu samo košarka može da, nekim svojim čudesnim nitima, režira počela je minut i 40 sekundi prije kraja, u trenutku kada je Borac vodio sa 88:82. Na scenu je tada stupio za Banjalučane gotovo uvijek fatalni Nebojša Stevanović: prednost gostiju smanjio je na 88:90, da bi u sljedećem jurišu izjednačio na 90:90!? No, zbog prekršaja odbrane Borca, Stevanović je trebalo da izvede i jedno slobodno bacanje. Iskusnom košarkaškom vuku ruka nije zadrhtala: realizovao je i taj udarac. Ipak, za Banjalučane je nada postojala: igralo se još 20 sekundi. Tama toliko koliko je potrebno za „pun napad" i, eventualno, pobjedonosan koš!

— Imate dovoljno vremena! Organizujte napad. Čekajte priliku za šut. Neka Skaka vodi napad i neka on šutira... — savjetovao je Milenko Novaković, trener košarkaša.

Gledaoci, njih oko četiri stotine, već su odavno na nogama.

Rasplet istinske sportske drame je napomol.

Gosti su u grču: znaju, dobro znaju da sve zavisi od onog posljednjeg udarca.

Košarkaši Drine formirali su zonu, ne dozvoljavaju Drljači i drugovima da se približe zoni šuta.

Semafor je neumoljiv: odbrojava posljednje sekunde.

Vremena više nema. Sada je, eto, kucnu čas: treba šutirati, treba loptu poslati kroz obruč i mrežicu. Ta dva boda približila bi Banjalučane vrhu tabele, viši rang ne bi bio daleko.

Prethodno bacivši pogled na semafor, Dragan Vuković donosi odluku: sad ili nikad!

Lopta je munjevito izletila iz njegovih ruku, parabola je „prava", gledaocima je zastao dah. Borac je na pragu trijumfa.

Lopta ne pogađa cilj već udara u zadnji dio obruča i odbija se.

U istom trenutku oglasila se sirena.

Kraj! Utakmica je završena.

Drina je zabilježila pobjedu od 91:90.

Očajni, pognutih glava Banjalučani sportski čestitaju rivalu. U grlu — kost. Nekakva mučnina. Haos, košmar, u duši. Ne mogu da vjeruju: ispustili su pobjedu vrijednu Prve lige. Zar je to moguće? Kako sport može da bude i surov.

— Čini mi se da bi sa mjesta odakle sam šutirao i zavezanih očiju pogodio koš. Ali, eto, dogodi se i to: promašio sam i nikom nije bilo teže nego mene! — jadno se, kasnije, Dragan Vuković.

Dva mjeseca kasnije, san snova je, ipak, ostvaren: 11. aprila 1984. godine Borac je, prvi put u svojoj istoriji, postao — prvoligaš.

Limun PAPIĆ

U SUBOTU U DTV „PARTIZAN" TAKMIČENJE STONOTENISERA

PRVENSTVO BiH ZA JUNIORE

BANJALUKA — Stonoteniski klubovi „Borac" i „Rade Ličina" iz Banjaluke ugostiće u subotu i nedjelju najbolje stonoteniserke i stonotenisere iz BiH. Na programu je Juniorsko prvenstvo u pojedinačnoj konkurenciji na kojem će nastupiti 48 juniora i 32 juniorke. Naročito će biti zanimljiva borba u ženskoj konkurenciji, gdje nastupaju takmičarke iz Foče i Tuzle, te članice „Rade Ličine" — Sanja Kubelka je jedan od favorita i s obzirom na to da nastupa pred svojom publikom ni prvo mjesto ne bi bilo iznenađenje.

M. M.

FUDBAL

U SUSRET MINI — PRELAZNOM ROKU

VINKOVČANI ŽELE JANKOVIĆA

BIHAĆ — Centarhalf bihaćkog Jedinstva Milan Janković ovih dana je na meti mnogih prvoligaških i drugoligaških klubova. Istina, on je već boravio u Vinkovcima i pregovarao s predstavnicima prvoligaša Dinama i kako nam je Janković rekao, postignut je dogovor oko njegovog prelaska u Vinkovce. Međutim, teško je povjerovati da će mu se ta želja i ostvariti jer ga veže ugovor sa Jedinstvom.

— Stav je Predsjedništva kluba da nikome u mini prelaznom roku ne damo ispisnicu. Ionako imamo malo igrača, pa prema tome nećeni Janković moći da ide u Vinkovce jer prvoligaš Dinamo nije kontaktirao sa našim klubom — kaže Marko Radočaj.

D. M.

TURNIR U MALOM FUDBALU „BORIK 85"

Tuce golova Zbrojovke

BANJALUKA — Nastavljen je turnir u malom fudbalu „Borik 85" i u novoj godini. Tako je već drugog dana odigrano 13 utakmica, a postignuto je 85 golova. Najveću pobjedu ostvarila je ekipa „Zbrojovke", koja je savladala ekipu „Brazila II" 12:0. Dobro su igrali i „Šusteri" protiv „Enterijera" i ostvarili pobjedu od 9:0, kao i „Medicinar" koji je savladao ekipu „Lotosa" sa 8:0. U ostalim utakmicama postignuti su ovi rezultati: „Lero" — „Ljepuškasti" 5:1, „Hari i njegovi prijatelji" — „Suvenir" 5:4, „Osice" — „Ka gfe Neptun" 4:2, „Alasi" — „Namkine bebe" 4:2, „Tuborg" — „Vajt ledi" 5:2, „Šeher" — „Roki" 4:1, „Slatki greh" — „Udarnik I" 3:0, „Dvor" — „Krajišnik" 3:0, „Rope" — „Novajlije" 4:0, „Bis" — „Sitarski zetovi" 7:0.

M. M.

ŠEFIK DEDIĆ, PRVOTIMAC SLOBODE IZ MRKONJIĆ-GRADA

JOŠ IMAM SNAGE, ALI...

Kapiten Fudbalskog kluba „Sloboda" iz Mrkonjić-Grada Šefik Dedić odavno je zaslužio da se o njemu piše. Njegov klub nakon zapaženijih uspjeha u ranijim godinama, tavori pri dnu međuopštinskog ranga, ima finansijskih nevolja, trpi sportske neuspjehe, ali Šefik Dedić ne posustaje. Ovo tim više kad se kaže da je u 35 godini života 17 godina u fudbalskom dresu. Dakle, iako najstariji u timu, najbolji je njegov igrač i još ima volje i snage da igra fudbal.

Najviše igračkog staža Šefik Dedić ima u matičnom klubu „Sloboda". Dvije sezone svojevremeno je igrao u ondašnjem drugoligašu „Kozara" sa Ćatićem, Zeničaninom, Subotićem, Hadžićem i drugim. Dvije i po sezone igrao je u jajačakoj „Elektrobosni", a pola sezone u ljubijskom „Rudaru". Ipak, najviše žali što nije ostao igrati za francuskog prvoligaša, „Soša" za koji je bio registrovan. Nostalgija za matičnim klubom, u kojem je u ono vrijeme sa bratom Mehmedom (sada trenerom kluba) i Milom Stojičićem činio okosnicu tima, bili su jači. U to vrijeme mrkonjićku „Slobodu" cijenili su svi gledaoci širom Bosanske krajine.

Šefik Dedić, to sportska javnost Bosanske krajine već godinama zna, igra čvrsto, angažovano i izuzetno požrtvovano. Otuda valjda i podatak da se u svakom susretu njegovo ime u sportskim izvještajima ne može izostaviti. Teško mu pada kad se spomene susret iz prošle godine sa „Bratstvom" iz Kozarca, koji se igrao u Mrkonjić-Gradu i nakon te utakmice bio kažnjen 6 mjeseci. Kaznu je izdržao, ali po njegovim riječima sudija tog susreta, Zoran Narandžić iz Jajca, izgubio je sve konce suđenja iz svojih ruku. Potvrda ovome je da je susret morao biti ponovljen. Ipak, interesovalo nas je kako to da je nekada poznati tim za krajiške

VETERAN: Šefik DEDIĆ

domete spao na tako niske grane i ima li izgleda da njegov klub „Sloboda" ponovo bude onaj pravi.

— Nažalost, teškoće pritišću klub odavno. Finansijske nevolje prijete da se takmičenje prekine. To se umalo nije dogodilo nešto prije kraja jesenje sezone. Nije se imalo ni najminimalnije da se otputuje i plate putni troškovi. Klub nema podmlatka, ne vodi se dovoljno računa o tome i sve se svodi na starije igrače. Ni saradnja na relaciji uprava kluba — trener nije na zavidnoj visini. Neisplaćeni dugovi koje klub mora isplatiti ne daju nade da će na proljeće u ovoj sredini biti vedrijih fudbalskih dana. Nesistematičan rad je i doveo ovaj klub u ovakvu situaciju. Šteta je to za istinske zaljubljenike u ovu igru i fudbal uopšte. Jer, možda u protivnom „Slobodi" i nije mjesto u međuopštinskom rangu nego u rangu više — završava najbolji pojedinac u ovom klubu, Šefik Dedić.

L. STUPAR

U OČEKIVANJU 14. JANUARA

ZA SADA SAMO ABID

BANJALUKA — Fudbaleri Borca počinju pripreme za nastavak prvenstva 14. januara, a u klubu nerado govore da li će u igračkom kadru doći do većih promjena. Za sada je samo izvjesno da će za Borac u proljeće igrati **Abid Kovačević.** Pominje se i igrač Slobode **Džafić,** ali konačna lista prvotimaca znače se tek 14. januara kada trener Gerum izvrši prvu „prozivku".

MEĐUOPŠTINSKA LIGA JEDNIM POGLEDOM

Takmičenje u Međuopštinskoj ligi donijelo je i ove godine uzbudljive utakmice, preokrete i rezultate koji su ponekad bili zaista neočekivani. Pred početak takmičenja najveći favoriti za prvo mjesto bile su ekipe Slobode koja je ispala iz Regionalne fudbalske lige i Omarske, koja je u protekloj sezoni poklekla tek u finišu i sa 37 osvojenih bodova zauzela drugo mjesto iza Borca iz Bosanske Dubice.

Ove dvije ekipe su u potpunosti opravdale povjerenje ljubitelja fudbala. Igrama u prvih trinaest kola naročito je oduševila Sloboda zauzevši prvo mjesto. Istina, ne toliko ubjedljivo, ali sasvim zasluženo. Omarska je plasmanom na treće mjesto ostala u trci za najviši plasman.

Ekipa Lijevča iz Nove Topole najprijatnije je iznenađenje jeseni. Trener Božo Banović je stvorio tim koji može ravnopravno da se nosi i sa Slobodom i Omarskom. Povratkom Despotovića napad je ubojitiji, a kako Lijevče igra najbolje pokazuje podatak da su u gostima čak tri puta zabilježili pobjedu i jedina su ekipa koja je odnijela bod iz Bosanskog Novog.

Uz Lijevče treba istaći i Slogu iz Gornjih Podgradaca. Tim iskusnih

STRIJELCI

Na listi strijelaca dvojica igrača su se izdvojila i ako ne bude nepredviđenih „seidbi" u druge klubove i na proljeće će sigurno voditi veliku bitku za najboljeg. Emir Bašić iz Slobode dao je šesnaest, a Milenko Vuleta iz Omarske četrnaest golova. Daleko zaostaju Zelenika (Sloga, T) i Mahmuljin (Omarska) sa po sedam golova. Evo i svih strijelaca u prvom dijelu takmičenja:

SLOBODA (BN) (36): Bašić 16, S. Indžić 6, Jelisavac 5, Pobor 4, Novljaković 2, S. Bašić 1, Ahmeti i Memić po 1 gol.

OMARSKA (34): Vuleta 14, Mahmuljin 7, S. Krecelj 4, Delić 3, Buvač 2, Bajić, R. Krecelj, Janjić i Zrnić po 1 gol.

RADNIČKI (23): Z. Cerić 4, Šadić 4, Vručinić i S. Bećić po 3, Velić 2, Čehajić, Milinković, Nadarević, Radić, Smajlović i Adamović po 1 gol. Heremić (Sloboda, MG) - autogol.

LIJEVČE (20): Marković 4, Džepina i Despotović po 3. Lisica i Sobota po 2, Glišić, Nježić, Dragičević, Demo, Ratković i Sivac po 1 gol.

SLOGA (GP) (20): M. Maletić, Janjetović i G. Šestić po 5, Jungić 2, Trivić i Ćirić po 1 gol, A. Miljanović (Sl.-T) -autogol.

OMLADINAC (20): Vojinović 6, Babović i Š. Konjević po 3, Kasagić, Alagić i Ramić po 2, Ćurdić 1, Hajder (Dubrave)-autogol.

BRATSTVO (KLJ) (197) Đukić 3, Šehić, Grbić, Vračar, Šodić po 2, Samardžija, Bilješković, Volaš, Tanasić i Pehadžić po 1 gol (sa Braststvom - KO 3:0 p.f.).

SLOBODA (MG) (19): Smailagić 4, I. Čano 4, Dedić 3, M. Todorović i A. Čano po 2, Mišić, Stojanović, Ćirković po 1 gol, Mitrović (Lijevče) - autogol.

MLADOST (18): Botić i Džomba po 5, Mutabdžić 3, Lukić 2, Grgić, Popović i Fifić po 1. gol.

NAPRIJED (17): Elkaz 5, Konjević 4, Dujso 3, Zemić i Kljajić po 2, Memić 1 gol.

SLOGA (T) (16): Zelenika 7, Crnadak 3, Jodžić, Andrijević, Kosić, Jovanić, Bjelić po 1 gol, S. Garibović (Bratstvo, KO) — autogol.

OBRADOVAC (15): Šanlak 4, S. Duraković 3, B. Duraković Senad Kovačević po 2, Žižak, Mujadžić, Unkić i Šišić po 1 gol.

BRATSTVO (KO) (13): N. Memić 4, S. Kahrimanović, Mujagić i M. Fazlić po 2, M. Adžemović 1 gol, Demirača (Dubrave) i Ćirković (Sloboda, MG) - autogol

DUBRAVE (8): Arnautović 3, Đanić 2, Čeman, Hatić i J. Kahrić po 1 gol.

SLOBODA SE VRAĆA

- Ekipa iz Bosanskog Novog zasluženo osvoji la jesenju titulu - Lijevče iz Nove Topole najprijatnije iznenađenje u ligi - Sloboda (MG) i Naprijed razočarali - Utakmice prvog dijela posmatralo 28659 gledalaca - Postignuto 275 golova, a Emir Bašić vodi na listi strijelaca - Milenko Vuleta najbolje ocijenjeni igrač lige.

FK „LIJEVČE" - NOVA TOPOLA: Prijetno iznenađenje, Momci trenera Banovića osvojili su drugo mjesto.

igrača uz mlade snage koje dolaze zaslužuje visok plasman, a to je igrama i dokazano. Sloboda iz Mrkonjić-Grada i Naprijed su razočarali sve pristalice fudbala. Od najavljivanog pohoda na titulu ne samo da nema ništa, već proljeće donosi neizvjesnost i oko zadržavanja ovog statusa. Od novajlija u ligi: Mladost i Omladinac su solidno plasirani, ali Dubrave nisu uspjele i gotovo je sigurno da će iduće godine ponovo igrati u Grupnoj ligi. Bratstvo iz Kozarca ni pored promjene trenera nije uspjelo konsolidovati redove. Sloga iz Trna i Radnički nisu daleko od zlatne sredine, ali ni od dana, pa u proljeće treba dobro zapeti da se **plasman popravi**. Dva starosjedioca u ovoj ligi: Obradovac iz Bosanske Gradiške i Bratstvo iz Ključa su u gornjem dijelu tabele. Ovakav uspjeh naročito raduje Ključane koji su imali mnogo teškoća u početku takmičenja, ali su ih zajedničkim naporima prebrodili.

Do proljeća ima dosta vremena. I za odmor i za rad. Svako će vrijeme iskoristiti na svoj način. Do tada zeleni pravougaonik miruje. I čeka fudbalere.

TABELA (kod kuće)

1. Omarska	6	6	0	0	28: 4	12
2. Sloboda (BN)	6	5	1	0	238: 8	11
3. Omladinac	7	5	1	1	14: 4	11
4. Lijevče	7	5	1	1	13: 6	11
5. Sloboda (MG)	7	2	4	1	8: 6	8
6. Sloga (T)	6	4	2	0	11: 4	10
7. Bratstvo (Klj)	7	5	0	2	12: 6	10
8. Mladost	6	4	1	1	13: 8	9
9. Naprijed	7	3	3	1	15: 7	9
10. Obradovac	7	4	1	2	12: 8	9
11. Radnički	7	3	3	1	8:7	9
13. Bratstvo (Ko)	6	3	2	1	16: 8	8
14. Dubrave	6	2	2	2	8:6	6
	6	1	1	4	3: 8	3

TABELA (u gostima)

1. Sloboda	7	3	2	2	8:6	8
2. Lijevče	6	3	1	2	7:8	7
3. Obradovac	6	2	2	2	7:6	6
4. Sloga (GP)	6	2	2	2	9:13	6
5. Bratstvo (Klj)	7	0	5	2	6: 8	5
6. Omarska	6	1	2	3	3:4	4
7. Mladost	7	1	2	4	7:14	4
8. Omladinac	6	1	1	4	4:14	3
9. Radnički	6	2	0	4	9:14	4
10. Sloga (T)	7	0	2	5	8:20	2
11. Sloboda (MG)	6	0	1	5	5:21	1
12. Naprijed	7	0	1	6	5:25	1
13. Dubrave	7	0	0	7	6:27	0
14. Bratstvo (Ko)						

KONAČNA TABELA

1. Sloboda	13	8	3	2	36:14	19
2. Lijevče	13	8	2	3	20:14	18
3. Omarska	13	6	5	2	34:12	17
4. Omladinac	13	4	6	3	17:19	14
5. Obradovac	13	5	5	3	15:13	15
6. Bratstvo (Klj)	13	6	2	5	19:16	14
7. Sloga (GP)	13	4	5	4	18:11	13
8. Mladost	13	7	1	5	23:18	15
9. Sloga (T)	13	6	1	6	16:20	13
10. Radnički	13	4	4	5	23:22	12
11. Sloboda (MG)	13	4	4	5	19:24	12
12. Naprijed	13	4	2	7	17:29	10
13. Bratstvo (Ko)	13	2	2	9	13:33	6
14. Dubrava	13	1	2	10	8:33	4

Napomena: Takmičarska komisija je zbog nastupa Duška Tendžerića (Sloga, GP) sa dva žuta kartona na utakmici sa Omladincem (3:0), susret registrovala Službenim rezultatom 3:0 za Omladinac.

IZ NEDJELJE U NEDJELJU

Za proteklih trinaest kola izabrali smo na osnovu pruženih igara timove nedjelja. To su bili po kolima:

● Mladost (1), Omarska (2,4), Naprijed (3,5), Sloboda, BN (8,10,11), Sloboda, MG (7), Sloga (T) (6), Sloga (GP) (9), Obradovac (12) i Bratstvo, Klj (13).

TIMOVI JESENI

Na osnovu ocjena izvještača „Glasa" i vođenja statističkih podataka, sastavili smo četiri najbolja tima jeseni. Od 295 igrača, koliko je branilo boje 14 klubova izabrali smo najbolje ocijenjene igrače koji su odigrali devet i više utakmica. Najbolje ocijenjeni igrač Međuopštinske lige je Milenko Vuleta napadač Omarske. Jednu utakmicu je pauzirao zbog dva žuta kartona, a na dvanaest mečeva zaradio je prosječnu ocjenu 7,833. Visoko ocijenjen je i jedan od najboljih igrača Bosanske krajine, član novljanske Slobode Albert Pobor. Odigrao je svih trinaest utakmica i ima prosječnu ocjenu 7,615. Evo kako izgledaju timovi jeseni:

NAJBOLJI OD NAJBOLJIH: Milenko Vuleta, (Omarska) je najbolje ocijenjeni igrač Međuopštinske lige

„A" TIM

- Miljević (Sloga, T) 7,384 (13,), R. Krecelj (Omarska), 7.000 (12,) R. Rosić (Om) 6,923 (13), M. Cerić (Radnički) 7.000 (13), Nenad Andić (Om) 7,461 (13) M. Vulin (Bratstvo, Ključ), 7.000 (12). M. Maletić (Sloga, GP) 7,384 (13), Albert Pobor (Sl. - BN) 7,615 (13), E. Bašić (Sl. - BN) 7. 384 (13), Jovanić (Sl. - T), 7416 (12), Milenko Vuleta (Om) 7,833 (12).

„B" TIM

- Draško Andić (Om). 7,307, (13), Lisica (Lijevče 6,846 (13), I. Lagundžija (Sl. T.) 6.909 (11, Š. Fifić (Mladost) 6.900 (10), Smajlović (Radnički) 7,153 (13), Džaferbegović (Sl. - BN) 7.000 (10), Bajić (Om.), 7.222 (9), Delić (Om). 7,167 (12), Mahmuljin (Om.), 7.272 (11), Romanić (Om.) 7,083 (12), F. Šehić (Br. Klj) 7,222 (9).

„C" TIM

- Jerbić (Sl. - GP) 7,153 (13), Zulić. (Naprijed), 6,836 (11), A. Kovačević (Obradovac) 6,750 (12), Ratković (Lijevče) 6,727 (11), M. Indžić (Sl. BN) 7.090 (11), Janjić (Om.) 6,818 (11), Milašinović (Sl. MG) - 7.090 (11), M. Volaš (Br. - Klj) 6.909 (11), Elkaz (Naprijed) 7,230 (13), Đukić (Br. - Klj), 7.000 (13), P. Šobota (Lijevče) 7000 (9).

„D" TIM

- D. Đukić (Lijevče) 7,111 (9), E. Mehić (Sl. - BN) 6.593 (12), Tomislav Kovačević (Lijevče) i Šimunović (Mladost) 6,667 (12), Tešić (Omladinac) 6,727 (11), A. Miljanović (Sl. - T) 7.000 (12), Trivić (Sl. - GP) 6,778 (9), J. Topalović (Ml) 7.000 (9), M. Elezović (Br. - Ko) i Š. Konjević (Oml) 6,818 (11) Zelenika (Sl. T) 7,000 (12) F. Bečić (Radnički) 6,750 (9), Jelisavac (Sl. - BN) 6.916.

U zagradama su brojke koje označavaju broj odigranih utakmica

GOLOVI

Efikasnost strijelaca Međuopštinske lige bila je u prvom dijelu prvenstva zadovoljavajuća. Postignuto je 275 golova (3,02). Jedna utakmica je trajno prekinuta (Bratstvo KO - Bratstvo, Ključ 2:2), pa je registrovana službenim rezultatom (0:3). Najefikasniji strijelci su igrači Slobode iz Bosanskog Novog (36 golova), a najmanje golova primila je Mladost. Bjelobrk je samo 11 puta vadio loptu iz mreže. S druge strane, napadači Dubrava samo su osam puta pogodili protivničku mrežu, dok su golmani Dubrava (Dimirača i Emir Demo), te Bratstva (KO), (Šanta), 33 puta „kapitulirali". Dosta utakmica završeno je visokim rezultatima. Po kolima to bi izgledalo ovako:

1. kolo - 23 gola (3,28), Mladost - Radnički 5:1,
2. kolo - 24 gola (3,42), Sloboda (BN) - Sloga (GP) - 6:3
3. kolo - 16 golova (2,28), Sloga (T) - Bratstvo (KO) 3:2
4. kolo - 30 golova (4,28), Omarska - Omladinac 8:3,
5. kolo - 14 golova, (2,00), Sloboda (MG) - Bratstvo (KO) 4:2
6. kolo - 34 golova (4,85), Sloboda - Dubrave 9:1,
7. kolo - 17 golova (2,42), Sloga (GP) - Radnički 2:2
8. kolo - 31 gol 1 (4,42), Sloboda (BN) - Bratstvo (KO) 8:91
10. kolo - 20 golova (2,85), Sloga (GP) - Sloga (T) 4:0
9. kolo - 17 golova (2,42), Sloga (T) - Naprijed 4:0,
11. kolo - 12 golova (1,70), Sloboda (M) - Naprijed 3:1,
12. kolo - 19 golova (2,71), Omladinac - Dubrave 6:0,
13. kolo - 18 golova (2,57) Bratstvo (KLj) - Naprijed 4:1

PRIPREMIO: Mesud MUJIĆ

SUTRA: SVE O REGIONALNOJ LIGI

RUKOMET

BEZ ODMORA ZA PRVOTIMCE BORCA

TURNEJA U FRANCUSKU I BELGIJU

BANJALUKA - Prvi dio prvenstva rukometaša je završen protekloj vikendu, a nastavak prvoligaškog karavana predviđen je za 23. februar. Iako su svi timovi za odmor dobili nešto manje od dva mjeseca rukometaši Borca neće prestati rad i svakodnevne treninge. Samo u vrijeme novogodišnjeg praznika se odmaralo, a već 10. januara je planiran odlazak na desetodnevnu turneju po Francuskoj i Belgiji. Premaprogramu trebalo bi da rukometaši Borca od 10. do 21. januara, kada se vraćaju kući odigraju desetak prijateljskih susreta sa ekipama iz ovih zemalja. Plan i program daljnjih priprema od 21. januara do početka prvenstva 23. februara biće naknadno usvojen, ali je već sada izvjesno da će Banjalučani najvjerovatnije još na dvije kraće turneje, dok će ostali period provesti u SD „Borik". U. P.

U SLICI I RIJEČI

RUKOMETAŠI GODINE

BANJALUKA - Kamera fotoreportera „Glasa" **Rastka Ostojića** uhvatila je zanimljiv detalj, razgovor rukometaša godine Bosanske krajine **Zlatana Arnautovića i Zlatka Saračevića**, igrača RK Borac. U anketi „Glasa" - Izboru deset najboljih sportista Bosanske krajine, Arnautović je zauzeo drugo, a Saračević sedmo mjesto. Podsjetimo da su obojica reprezentativci. Saračević je za sada samo rezerva, međutim, igrama i golovima koje postiže, sigurno je da će se uskoro **i on naći u našem** najboljem timu.

KOŠARKA

BORAC U IŠČEKIVANJU SUSRETA SA ALKAROM

Počinju kvalifikacije

BANJALUKA - Poslije dva uzastopna poraza, u Borovu i Ljubljani, košarkaši Borca ostali su u ugroženoj zoni, a u klubu nije bilo mira, mada je uslijedila kratkotrajna pauza u prvenstvu. Došlo je, to smo već javili, do smjene trenera: kormila se ponovo prihvatio provjereni Angel Trajkovski i već desetak dana on vrijedno priprema prvoligaški sastav. Za vrijeme novogodišnjih praznika košarkaši su imali samo dva dana pravo na predah, a u ostalim danima se treniralo, ponekad prije i poslije podne.

Banjalučane u subotu u Boriku (19 sati), očekuje jedna od najvažnijih utakmica - duel sa Alkarom iz Sinja.

- U Sinju smo, pod nenormalnim uslovima, pretrpjeli minimalni poraz - podsjeća Dragan Vuković. Alkar nam je veliki dužnik i direktni val u borbi za opstanak. Ni pokoju cijenu nesmije nam se dogoditi kiks. Moramo pošto-poto pobijediti jer je to po mnogo čemu u ovom času za nas ključna utakmica.

PRNJAVORČANI NA KRAJU OVOGODIŠNJEG PRVENSTVA U BANJALUČKOJ MEĐUOPŠTINSKOJ LIGI

BJEŽALI OD TITULE

PRNJAVOR - Iako su svrstavani u red najozbiljnijih kandidata za titulu prvaka, članovi SK „Mladen Stojanović" su sezonu u Banjalučkoj međuopštinskoj ligi završili tek na 5. mjestu, sa velikim bodovnim zaostatkom za novim prvakom, ekipom banjalučkog Jelšingrada. U prnjavorskom klubu ne očajavaju zbog očitog podbacaja kada je plasman u pitanju. Naprotiv, ističe se zadovoljstvo postignutim. Zbog čega?

- Tačno je da smo visoko kotirali prije početka prvenstvenih nadmetanja. Međutim, nas borba za najviši plasman nije niti jednog trenutka interesovala. Želja nam je bila da pronađemo pravu postavu, odnosno da stvorimo kostur ekipe, koja će tek u narednom periodu imati šampionske ambicije. Zbog toga je i bilo mnogo eksperimentisanja, jer smo se željeli uvjeriti u spremnost svakog od šahista. Tek u finišu došli smo do one najjače prve ekipe. Ne treba da iznenađuje što smo u Srpcu bez mnogo naprezanja protiv službenog viceprvaka ostvarili 5:5. Svjesni smo da u višem rangu nemamo šta tražiti, prije svega, zbog znatno jače konkurencije. Pošto želimo da stvorimo ekipu koja će biti stabilan „republikanac" minulu sezonu smo „potrošili" kao uigravanje i i pronalaženje onih najspremnijih - kaže kapiten prnjavorskih šahista, Jusuf Karić.

Sličnog su mišljenja i Gašić, Perić, Bešlagić, Đurić, Hadžiabdić, Milakov, Prodanović i ostali. Recimo da je najuspješniji pojedinac bio Hajrudin Hadžiselimović koji je iz 9 nastupa osvojio 7,5 poena, što mu je bilo dovoljno za osvajanje prve kategorije. Ovdje su se konačno okrenuli i njegovanju vlastitih mladih kadrova, pa je naredna sezona prava prilika za njihovo dokazivanje.

B. RADULOVIĆ

ŠAHOVSKI ZADATAK

BROJ 741
Priprema: Nikola LAKIĆ, Šahovski majstor

Bijeli: Kh1, Df4, Ta1, Lc1, Sc3 pješaci a2, b3, c3, d5, f2, h2 (11)
Crni: Kg8, Dh3, Te8, Sc6, Sf3, pješaci a6, c7, g7, h7 (9)

Crni vuče i dobija!

Pozicija je nastala u susretu Skorobogatov - Sadrin (Dopisna partija, 1977), u kojoj je crni „obustavio prepisku" nakon dva poteza.

Rješenje prošlog zadatka: 1... Te2 2. Sc7 De7 3. Sa8 Lh3 4. Td8, Dd8, 5. Lh3 Da8, i bijeli je predao. Da je bijeli igrao 4. Lh3 slijedilo bi 4... De3, 5. Kh1 Df3, 6. Kg1 Df2 sa matiranjem.

SARAJEVO OVE ZIME

OSTATI U ŽIŽI INTERESOVANJA

● Na olimpijskim planinama boravi veliki broj gostiju koji uživaju na stazama za skijanje na Jahorini, Igmanu i Bjelašnici

SARAJEVO, 3. januara (Tanjug) - Snijeg, koji od juče pada, vratio je Sarajevu atmosferu istinskog zimsko-turističkog centra. Ove sezone bijeli pokrivač stigao je sa nešto zakašnjenja, nakon što je decembar bio suh, ali ljubitelji sportova već su to zaboravili i predali se čarima snijega. Na olimpijskim planinama boravi veliki broj gostiju, među kojima je dosta stranaca. Turisti iz SAD, Engleske, Grčke i Francuske okupirali su hotele i uživaju na stazama za skijanje na Jahorini, Igmanu i Bjelašnici. Njima se svakodnevno pridružuju sarajevski mališani i srednjoškolci koji su do nove godine na raspustu i svakodnevno odlaze na skijanje i sanjkanje na okolne planine. Živo je i na ledenim površinama „Zetre", kako u dvorani tako i na pisti za brzo klizanje, gdje svakodnevno klize hiljade ljudi. Ništa manje, zanimljivo nije ni na atraktivna bob-stazi na Trebeviću, gdje je uvedena nova vrsta zabave-spuštanje niz zaleđeno betonsko korito u specijalnom vozilu, nazvanom „vučko", koje pruža ugođaj vožnje u bobu, a potpuno je bezbjedno.

Međutim, ove masovne sportske dogodovštine, mogu bacati u sjenu takmičenja koja će se narednih dana održati u Sarajevu. Nakon 14. zimskih olimpijskih igara uspješno organizovanih u februaru prošle godine, sportski radnici glavnog grada Bosne i Hercegovine žele da i u narednim sezonama Sarajevo zadrže u žiži interesovanja svjetske sportske javnosti.

Već krajem januara, 30. i 31. na Igmanu će se održati takmičenje u smučanju trčanju „Igmanski marš", koje se boduje za jugoslovenski memorijalni smučarski kup „Maršal Tito". Na Velikom polju okupiće se reprezentacije svih republika i pokrajina na 28. takmičenju, koje se održava u spomen na legendarni podvig boraca Prve proleterske brigade.

U februaru pista za brzo klizanje biće domaćin svjetskog prvenstva u konkurenciji žena. Očekuje se 9. i 10. februara dolazak klizačica iz 18 zemalja Evrope, Azije i Sjeverne Amerike.

U martu su planirana takmičenja za evropski kup u smučarskim skokovima, te u alpskom skijanju, a pošto je dosta takmičenja otkazano na početku nadmetanju u svjetskom kupu, zbog nedostatka snijega, postoji, nezvanično, mogućnost da se organizacija nekog od tih povjeri Sarajevu. Opet u zavisnosti od vremenskih prilika, ova zimska sezona biće okončana drugim ski-krosom „Oslobođenja", masovnom priredbom trčanja na skijama, na kojoj se očekuje oko 6.000 takmičara svih uzrasta i kategorija.

ZABILJEŽENO U PROLAZU

SA ZLATANOM SMAILAGIĆEM, KAPITENOM BORCA

DOBRO JE, BIĆE JOŠ BOLJE

BANJALUKA, - Jedna sedmica pauze u prvenstvu između 12. i 13. kola, prilika je za kratak predah i košarkašima Borca, koje će se u nastavku takmičenja očekivati velika iskušenja i borba za očuvanje dosadašnjeg statusa. Sada je prilika za „blic" analizu do sada ostvarenog i šta se u narednih 10 kola može učiniti.

Kako neposredni akteri ocjenjuju dosadašnji tok prvenstva? - pitamo Zlatana Smailagića, kapitena Borca.

- Ipak, i sa osam bodova možemo biti zadovoljni! - kaže Zlatan Smailagić, ali i dodaje:

- Moglo je biti, to nema sumnje i - bolje! Ostali smo bar bez dva boda, koja smo objektivno trebali osvojiti, ali... Međutim, raspored u prvom dijelu takmičenja nije nam bio naklonjen i pored toga što smo igrali jednu utakmicu više u Banjaluci. Naime, bili smo domaćini prvoplasiranoj trojki, a u tim susretima teško je planirati sigurne bodove. U nastavku, imamo veće šanse za bodove u „Boriku", a ako još negdje na strani ostvarimo pun pogodak, što nije neostvarljivo, neće biti zime.

Znači, optimisti ste, Borac ostaje prvoligaš?

- Da! Uvjeren sam u to! Sada bi nam trebalo biti lakše: znamo protivnike i njihovu vrijednost, znamo gdje smo i mi tu, tako da u nastavku prvenstva možemo računati na uspješniju žetvu bodova I mjesto u sredini tabele - kategoričan je naš sagovornik.

OPTIMISTA: Zlatan Smailagić

Promjenili ste tri trenera u dosadašnjem toku prvenstva?

- Nije to ostalo bez odraza, iako se s tim ne pravdamo. I Novakovića i Obradovića, kao i Trajkovskog dobro poznajemo, oni takođe nas, pa sve te promjene nisu ostavile dubljeg traga, iako svaki trener ima nešto svoje i to traži naše prilagođenje. U Trajkovskog imamo puno povjerenja, radimo punim intenzitetom, moramo biti što spremniji pred naredne susrete, jer uvijek interesi kluba moraju biti na prvom mjestu.

E. GALIJAŠ

TRIDESET GODINA RUKOMETA U PRIJEDORU

Rukometaši Bosnamontaže iz Prijedora

Rasadnik talenata

● Na svečanoj sjednici zaslužnim kolektivima i pojedincima uručena priznanja rukometnog kluba Bosnamontaža

PRIJEDOR - Svečanim manifestacijama rukometni sport u Prijedoru obilježio je plodnih trideset godina postojanja i djelovanja. Jednom broju zaslužnih kolektiva i pojedinaca uručena su priznanja RK „Bosnamontaža". Svečanoj sjednici Predsjedništva Kluba u Amaterskom pozorištu prisustvovali Alija Ramić, predsjednik Rukometnog saveza BiH, Izet Medić, predsjednik Privredne komore Banjaluka, predstavnici društveno-političkog života prijedorske komune, kao i predstavnici nekoliko rukometnih klubova iz zemlje. U foajeu pozorišta otvorena je izložba o razvojnom putu rukometa u ovom gradu, a prisutnima je prigodan referat podnio Branko Zrilić, predsjednik Organizacionog odbora za obilježavanje jubileja.

Rukomet u Prijedoru, rekao je pored ostalog Zrilić, datira od 1923. godine, kada je ugledni trgovac Jozef Meorah donio prvu rukometu loptu. Od „hazene" koja je bila slična rukometu do današnjih dana, ovaj sport u Prijedoru doživljavao je brojne padove i uspone. Mijenjajući imena od „Jedinstva", „Prijedora", pa rukometne sekcije pri DTV „Partizan", Rukometni klub je, 1966. godine došao pod pokroviteljstvo RO „Bosnamontaža", koja je iste godine izgradila stadion sa 600 sjedišta. Od 1962. do 1970. godine rukomet doživljava svoje najljepše trenutke. No, znatno ranije, 1953. godine, u Prijedor je došao mladi profesor fizičke kulture. Dževad Fazlić, je unio mnogo novog u ovu godinu. Godine 1970. „Bosnamontaža" je učestvovala u Riječi, kao apsolutni republički prvak u kvalifikacijama za ulazak u Prvu ligu, ali nije uspjela. Devet godina kasnije pod vođstvom Abaza Arslanagića, proslavljenog asa rukometa, „Bosnamontaža" je uspjela u kvalifikacijama - postala je član Prve „B" lige, a godinu dana kasnije „preselila" se u Međurepubličku ligu BiH-Vojvodina, gdje se i danas takmiči. Među igračima ovog kluba bilo je i takvih koji su uspješno branili boje prvoligaških ekipa, kao što su Miljuš, Crnalić, Arnautović (još danas igra), J. Đozić i ostali.

U okviru jubileja organizovan je dvodnevni turnir na kojem su učestvovali „Crvena zvezda" (Beograd), banjalučki „Borac", „Potosje" iz Ade i Slavljenik „Bosnamontaža". Pobjednik je bio „Borac".

R. SMAILOVIĆ

NAKON ZAVRŠETKA RSI BANJALUKE U KUGLANJU

Prevaziđen sistem takmičenja

Odbor Radničkih sportskih igara opštine Banjaluka i SOFK-a kao generalni pokrovitelj, vjerovatno su imali dobru namjeru kada su planirali postojeći sistem takmičenja banjalučkih radnih kolektiva. Kao što je poznato formirano je nekoliko centara pri radnim kolektivima, od kojih je jedan univerzalni, odnosno mješoviti. U njega su ulazile radne organizacije sa manjim brojem zaposlenih. Ovakav sistem se ostvarivao i još uvijek ostvaruje za sve sportove i discipline RSI.

I tu samo po sebi ne bi trebalo da bude nikakvih problema.

No ima ih i to mnogo.

Tako se u manje atraktivnim sportskim disciplinama, konkretno u kuglanju, dešavaju brojni propusti i nepravilnosti. Samo je sistem takmičenja u takozvanom mješovitom punktu ove godine prošao onako kako je pravilima predviđeno. Održano je polufinale (predtakmičenje) i za finalni dio su se kvalifikovale dvije ekipe.

U ostalim, fabričkim punktovima, toga nije bilo. Tako punkt SUP uopšte nije održao eliminacione borbe, odustavši od finala, a da su dvije ekipe Kosmos i Garnizon Banjaluka pravo nastupa stekle bez borbe. U INCEL-u takođe nije bilo kvalifikacija. Isti slučaj je i sa Jelšingradom i UNIS-om. Jelšingrad je, istina, poslao dvije ekipe, ali nepotpune. UNIS je imao samo jednog predstavnika (Sintetik je bez obrazloženja odustao). Sve u svemu, finale je bilo krnje, sa malo kuglača, bez dovoljno ekipa.

Opšte je mišljenje da bi najbolje bilo da se, barem u kuglanju, direktno prijavljuju ekipe radnih kolektiva, bez obzira koliko bi pojedini kolektiv želio da prijavi sastava. Tako bi se, u svakom slučaju, dobilo na masovnosti, a pogotovo na kvalitetu.

Inače, minule godine uočeni su i drugi problemi. Tako su u fabričkim ekipama koje su registrovane i kao klubovi (Kosmos, Vrbas, Rotas...) nastupali i kuglači koji nisu članovi tog kolektiva. Gledalo se svima kroz prste. Jer, najvažnije je bilo okončati takmičenje bez većih potresa i uzbuđenja.

M. JOKSIMOVIĆ

NIHAD KRUPIĆ NAJBOLJE OCIJENJENI IGRAČ DUBIČKOG BORCA U DILEMI

Ostati ili otići?

BOSANSKA DUBICA - Dvadesetogodišnji štoper dubičkog „regionalca" Nihad Krupić (regulisao vojnu obavezu) svojim odličnim igrama skrenuo je na sebe pažnju. Ovaj korpulentni mladić minulu godinu odigrao je u velikom stilu. Prema ocjenama sportskih izvještača „Glasa" Krupić je najbolje ocijenjeni igrač dubičkog Borca. Odlične igre u dresu Borca nisu ostale nezapažene, tako da je već postao interesantan i za klubove saveznih rangova takmičenja. Tih, miran i nenametljiv, odličan u igri glavom, navijači Borca zovu ga „dubički Katalinski" podsjeća na igru glavom na nenadmašnog „Škiju", štopera reprezentacije Jugoslavije i sarajevskog Željezničara (igra na svim utakmicama odgovorno, angažovano i nastoji da fer i sportski onemogući svog protivnika.

Na revijalnoj utakmici reprezentativaca Regionalne lige i ekipe BSK-a, Krupić je i pored toga što je igrao samo 45 minuta, u potpunosti zadovoljio. U tandemu sa odličnim Miljokom Bogojevićem, Krupić je svoj zadatak odlično ispunio.

- Želim napredovati, učiti, raditi. Imam velike ambicije i lično smatram da mogu uspjeti. Zaljubljen sam u „buba-maru". Učim od starijih i iskusnijih, ali sportski život ljubav prema sportu garantuje mi da bi sigurno uspješno igrao i u drugim sredinama. Već sam „zapeo" za okonekim klubovima saveznog ranga takmičenja. Ja, sam, banjalučki srednjoškolac (završio elektrotehniku u Banjaluci) i možda bih se u dresu Borca brzo prilagodio - pomalo stidljivo priča o sebi i svojim ambicijama štoper dubičkog Borca Nihad Krupić.

NJEGOVO VRIJEME DOLAZI: Nihad KRUPIĆ

- Čuvao sam mnogo vrsnih centarforova, ali me je najviše naučio odlični Elkaz iz banjalučkog Naprijeda. Igrao je ovog proljeća u topformi. Pratim njegove igre i u jesenskom dijelu prvenstva, igra znatno slabije od svojih stvarnih mogućnosti - kaže Krupić.

U dubičkom Borcu o Krupiću sve najljepše se može čuti. I pored toga što „u nogama" nema još ni 100 utakmica, Krupić je skrenuo pažnju na sebe. Ovaj vrijedni radnik najveće radne organizacije dubičke komune Tekstilne tvornice „Knežopoljka" i primjeran sportista je u dilemi, da li poći stopama nekadašnjih odličnih igrača Borca Kušmića, Šerića, Brauna, Talića, Hidića, Torića, Hatipovića, Tabakovića, Bašića i drugih, ili ostati u sadašnjoj sredini.

- Ova generacija Borca može i mora postići više. Ekipa je u usponu, imali smo slab finiš, ali na proljeće će biti druga pjesma.

E. TABAKOVIĆ

TAKMIČENJE STRIJELACA

Masovan odziv

BOSANSKA DUBICA - Streljačka družina Školskog centra u Bosanskoj Dubici organizovala je povodom Dana Armije otvoreno prvenstvo škole u gađanju vazdušnom puškom u seriji 5+20. Nastupio je veliki broj srednjoškolaca, a postignuti rezultati govore da među mladima vlada zapažen interes za ovaj sport, te da bi se uz više uslova i rada mogli ostvarivati vrijedni rezultati.

U konkurenciji omladinki najbolja je bila Remzija Ićanović, drugo mjesto pripalo je Almiri Tulić, a treće Josipi Prokša. Među omladincima najuspješniji je bio Velimir Bosiočić, odmah iza njega Reufik Ljubijankić, dok je treće mjesto zauzeo Mirsad Idrizović.

Bosanskodubički srednjoškolci nastupili su i na takmičenju u Prijedoru, gdje su među osam ekipa osvojili prvo mjesto, dok je u pojedinačnoj konkurenciji trijumfovao član pobjedničke ekipe Velimir Bosiočić, koji je od mogućih 100 „ubio" 84 kruga.

S.A.

IZ FUDBALSKOG KLUBA „BSK"

SARADNJA SA KLUBOVIMA

BANJALUKA - U fudbalskom klubu BSK ne miruju iako je zavjesa na prvi dio takmičenja davno spuštena. Tako je prošle sedmice održan sastanak igrača i stručnog štaba sa predsjedništvom gdje je bilo govora o početku priprema za nastavak prvenstva kao i o prelaznom zimskom roku. Đaković, Kobašlić i Baković neće moći napustiti BSK, jer je stav Predsjedništva da to u ovom trenutku nije izvodljivo. Ukoliko međutim banjalučki drugoligaš pokaže interesovanje za Dragu Bakovića, „BSK" će nesmetano omogućiti ovom fudbaleru da se preseli na Gradski stadion.

Na nedavno održanom sastanku sa predstavnicima Omladinca i Laktaša, „BSK" je izašao u susret ovim klubovima. Tako je dosadašnji član stručnog štaba i trener pionira BSK-a, Enver Kučuković postao prvi trener Omladinca, dok će talentovani golman Gaković takođe braniti boje Omladinca. I Laktašima će „BSK" posuditi nekoliko igrača , kako bi pomogao ovom klubu u borbi za opstanak u Regionalnoj ligi. Što se tiče prinova u banjalučkom regionalcu, „BSK" će u novoj sezoni nastupiti sa starim snagama. Aktivirać se i Mensur Bajagilović koji je pauzirao polusezonu, a postoji mogućnost da BSK angažuju i kvalitetnijeg centarhalfa, čije je ime za sada nepoznato.

M.M.

PERO ZLATAR — NOVINAR I SVJETSKI PUTNIK

Zabilježio: Tomo MARIĆ

2

PUTUJE I PIŠE

Pero Zlatar u društvu sa Banjalučaninom Dževadom Kobiljem, pobjednikom u humanitarnoj akciji „Plus ultra" 1970. godine

Iz zemalja Latinske Amerike (na snimku La Paz u Boliviji) javljao se Pero Zlatar

U Čileu je bjesnio teror! Nasilno je svrgnut legalni predsjednik Aljende. Hunta generala Pinočea primjenjivala je najokrutnije metode u odmazdi prema svim onima koji se nisu slagali s njegovom „vizijom Čilea". Fudbalski stadion u Santjagu pretvoren je u ogromno mučilište.

● Jedini novinar koji je nakon svrgavanja Aljendea izvještavao iz Čilea ● Među crncima koji su prvi put vidjeli bijelog čovjeka ● Od brojnih izvanrednih repertaža najradije se sjeća priča „Uz seosku ogradu" ● Albanija zemlja koja krije jer ima šta da sakrije ● Krajiški sport, cijela knjiga

Svjetsko javno mnjenje se zgražavalo. Protesti na sve strane.

Iz Čilea su protjerani inostrani novinari. Cenzura čini svoje — samo vijesti koje odgovaraju hunti emituju se u svijet.

... U „Lufthanzinom" avionu koji je taj dan sletio u Santjagu, u povećoj grupi turista, bio je i **Pero Zlatar.** Za sat-dva avion je trebalo da nastavi let. Šetajući prostranim holovima aerodromske zgrade Zlatar donosi odluku: **„Propustiću avion, tako jedino mogu doći do grada i vidjeti sva zlodjela Pinočeovog režima."**

Šetnja ulicama Santijaga

Naum je ostvario.

Mnogo godina kasnije sve mu se to čini pomalo i smiješno, širi ruke i priča:

— Kao tobož uznemiren i preplašen obratio sam se aerodromskim vlastima. Kažem im da mi je „pobjegao" avion, a oni me gledaju s podozrenjem. Odmah se tu stvorila vojska, policija... počela su ispitivanja, provjere... Uz sve... ja putnik sa crvenim pasošem! Govorili su oštro, prijetili i šta sve nisu činili, ali nisu imali kud: morao sam ostati još 48 sati, jer je za toliko vremena polijetao sljedeći avion. To sam iskoristio da prošetam ulicama Santjaga, bilježio sam sve, a poslije pisao reportaže o surovom i neljuskom ustoličavanju diktatorskog režima.

● Završilo se sretno za vas?

— Jeste, ali moglo je i drugačije. Svašta se tada činilo u Čileu. Ali, i rizik je sastavni dio novinarskog posla.

● Putovali ste mnogo, kažete 108 zemalja ste obišli?

— Ja, u stvari, stalno putujem. Ako nisam u inostranstvu, onda sam u Vinkovcima, Kladovu, Ivangradu, Bitolju i evo sada u Sarajevu. Ja novinarstvo vidim ovako: mnogo, mnogo, mnogo čitanja knjiga i putovanja. Nema priče, reportaže, razgovora bez stalnog kontakta sa ljudima, upoznavanje novih sredina, običaja, istorije, kulture...

● Mnogo putovati, znači imati i mnogo novaca...?

— Znam. Ja sam dosta sam investirao, sklapao poznanstva i dogovore sa svjetskim avio-kompanijama. Sve što sam zaradio od knjiga, koje su doživjele po nekoliko izdanja, uložio sam u putovanja. I ne žalim! Jasno, dosta toga plaćale su mi i redakcije, a ja sam se oduživao reportažama koje su se mnogo čitale.

● I tako: putujete i pišete?

— Već sam govorio ono o **Juri Franku,** kako kod mene nastaje priča. Sve bilježim. Hodam po cijeli dan i zapisujem: šta ljudi rade, kako se ponašaju, šta jedu, piju, kakve su ulice, zgrade, spomenici... Prethodno dosta pročitam o zemlji u koju putujem. Naveče, u hotelskoj sobi, pišem. Odmah, dok su utisci svježi... Ja sam bio među nekim afričkim plemenima prvi bijeli čovjek kojeg su oni vidjeli. Za njih je došao — bog! Možete zamisliti kakve su bile reakcije. Počeli su se moliti, klečeći hodati u krug, neartikulisano klicali. Sve je to ostavljalo traga i na mene. Čim sam ostajao sam sve sam bilježio.

Više od najvišeg

● O čemu pišete?

— O svemu! Kulturi, istoriji, nauci, o sportu, ali o ljudima najradije. Objavio sam brojne razgovore sa poznatim državnicima, pjevačima, glumcima, sportistima... Međutim, najradije se sjećam, i da budem iskren, mislim da sam u tim reportažama najviše dao; to su priče „Uz seosku ogradu", objavljene u „VUS-u". Bile su to priče, iz raznih krajeva Jugoslavije, o seljacima, običnim „malim" ljudima, njihova razmišljanja o životu, budućnosti, politici, jednostavno o svemu što je njihov svijet.

● Bili ste i inicijatori humanitarnih akcija?

— Mislite na „Plus ultra". O tim mališanima, koji su na svoje podvige gledali kao na nešto sasvim normalno, napisao sam knjigu „Više od najvišeg". Takva dva mirnodopska herojstva, ostvarili su i Banjalučani. Sjećam se obojice: **Dževad Kobilj** je 1970. godine iz nabujalog Vrbasa izvukao torbu sa platama jednog radnog kolektiva, a **Branko Kondić,** 1973, opet iz nabujale rijeke, spasio svog mlađeg brata. Za nagradu putovali su svijetom, stizali i u Diznilend...

● Napisali ste nekoliko knjiga?

— Pa to su moje reportaže, one koje su ostajale u bilježnici. Sada pripremam knjigu, u završnoj je fazi **(u međuvremenu je objavljena, op. T. M.),** koja će imati ogroman tiraž i biće preveden na nekoliko svjetskih jezika. To je serija reportaža o Albaniji, biće to, zapravo, jedno zaokruženje novinarskog rada Pere Zlatara.

● U Krajinu niste često dolazili?

... i ne baš mnogo pisao. U pravu ste. Pisao sam, ali nije to ono pravo. Ne znam kako to da objasnim. Nadam se da neće ostati na tome. Biće reportaža o Krajini, krajiškom sportu, da sportu; znam za uspjehe vaših čuvenih rukometaša, golmana svijeta **Arslanagića,** za boksera **Beneša,** za rukometaša **Popovića,** sa neponovljivim „letećim doktorom" **Jerolimom Karadžom,** igrao sam košarku, na početku njegove sportske karijere, poslije je prešao u rukometaše... Krajiški sport, cijela knjiga...

● Specijalista ste za Albaniju. Često ste u njoj boravili. Predstavite je u najkraćem, u jednoj rečenici?

— Zemlja koja krije, jer ima šta da sakrije.

● U Albaniju se ne ulazi lako, pogotovo ne novinar?

— Veoma je malo novinara koji su boravili u Albaniji. Otud u svijetu i toliko interesovanje za ovu malu, ali čudnu zemlju koju nazivaju „evropskim usamljenikom" ili čak „evropskim pustinjakom". A najveća je ironija što vas čim pređete granicu „turistički vodič" ili „domaćin" dočekuje riječima: „Dobro došli u jedinu pravu demokratsku zemlju svijeta".

SUTRA:

ALBANSKI SINDROM OPSADE

KRATKA PRIČA

O. KONORS

Idealan suprug

Tina Nelson je spustila poslužavnik sa čajem i sitnim pecivom na sto. Sjela je preko puta prijateljice i ljubazno se nasmiješila.

— Drago mi je da si svratila. Lijepo izgledaš... Ipak, čini mi se da si se malo ugojila.

Ela Olsten je pripalila cigaretu, prekrstila noge i lagano prinijela šoljicu s čajem.

— Čini li se, draga — odgovorila je mirno. — Kako sam mogla da se ugojim kada već nedjeljama idem na gimnastičke vježbe. Oslabila sam.

Tina hijede da joj skrene pažnju da vaga na kojoj se mjerila možda nije tačna, no ipak se uzdržala.

— Znaš li da su onog sirotog Lorensa Fesina odveli u duševnu bolnicu. Jutros oko sedam su došla bolnička kola... Bili su grubi prema njemu.

— Zna li da ne volim da trpam nos u tude stvari. Ne poznajem tog Lorensa Fesina.

— Ne pravi se luda, cio kraj ga poznaje. Znaš da su njega i njegovu suprugu proglasili za najidealniji bračni par. Svi smo često govorili o njemu.

— Ali zaboravljaš da ja imam troje unučadi i da već mjesecima ne mogu da dignem glavu od posla. Eto, jedino odlazim dvaput nedjeljno na te vježbe. Ispričaj mi... zbog čega su ga odveli.

Tina Nelson se nagla prema prijateljici i povjerenički joj dobacnula:

— Ubio je ženu.

— Ženu — Ela je vratila šoljicu s čajem na sto i radoznalo pogledala Tinu Nelson — Nisam znala... A zbog čega nije u zatvoru?

— Pa bio je na bezbrojnim ljekarskim pregledima i svi misle da je duševno poremećen... Uostalom, to je istina.

— Kada je je ubio?

— Još prije tri godine, ali niko to nije znao. Tek prije neki dan su otkrili istinu. Niko nije sumnjao, čak su gospodina Lorensa nazivali idealnim suprugom.

Ela Olsen nije mogla da prikrije radoznalost. Prućila je ruku preko stola i nestrpljivo povukla prijateljicu za rukav.

— Pa to je nevjerovatno. Ispričaj mi sve po redu. Eto, ja pored ove moje djećurlije ne mogu ništa da doznam. Živim kao da sam na ikaru.

— Gospodin Lorens i njegova supruga već godinama stanuju tu, odmah pored mene. Možda znaš njihovu kuću, imaju lijep, plastičan vodoskok i garažu s elektronskim vratima.

— Sjetila sam se. Kada sam vidjela taj vodoskok kod njih osuđeše sam da ga kupim, a baš mi se dopadao. I šta je bilo?

— Pa lijepo su živjeli i onda je odjednom počela da kruži vijest da je njegova žena veoma bolesna. Nija mogla da ustane iz kreveta. Ipak, govorkalo se da je srećna, jer je gospodin Lorens bio veoma pažljiv prema njoj. Kasnije se tobože oporavila, ali je ostala nepokretna. No, njima to izgleda nije smetalo. On se ponašao kao da su u medenom mjesecu. Svakog jutra je odlazio na pijacu i nikad se nije vratio kući s da joj ne poneso i buket cvijeća. Poslije toga bi skuvao ručak, a zatim odlazio da uređuje vrt. Bio je izuzetno vesao. Satima bi njegovao cvijeće i pjevušio neke italijanske pjesmice. Svi smo mu se divili...

— Čekaj, ništa mi nije jasno — prekinu je prijateljica. — Da li mu je žena bila tada živa ili nije?

— Svi smo vjerovali da jeste. Ja sam mog Martina svaki dan upoređivala s Lorensom. Ljutio se zbog toga. Znaš, on je često spremao roštilj uveče u bašti, zatim bi sve lijepo poslavio na poslužavnik i odnosio u njenu sobu.

— Pa on je to radio da niko od susjeda ne bi posumnjao.

— Ne, pa odmah sam ti pomenula da je malo skrenuo. Naravno, to niko nije mogao da zna. On je čak naglas razgovarao s njom. Uopšte, izgledalo je da obožava supругu i da svaki trenutak posvećuje njoj. Porodica njegove supruge živi u Evropi i niko nije dolazio da ih obiđe. Ako bi neko i navratio, zadržavao bi ga u vrtu ili u staklenom salonu.

— Znači, to je trajalo tri godine. Nemoguće je da vas je tri pune godine vukao za nos.

— Zašto da ne?! Gospodin Lorens je bio rijetko ljubazan čovjek i za svakog je nalazio pokoju lijepu riječ. On se praktično za svima družio, jedino je izbjegavao da susjedi dolaze kod njega. Uvijek je naglašavao da je njegova žena, zvala se Dora, nježnog zdravlja i da joj najviše godi tišina.

Ela je nervozno odgurnula tanjir s pecivom. Nije primijetila da je, slušajući zanimljivu priču svoje prijateljice, pojela skoro tri kolačića, više nego što je dijeta čuvenog „Rejstona" dozvoljavala.

— Objasni mi konačno kako su saznali istinu. Ne mogu više da izdržim.

— Ti si čudna. Prvo si tražila da ti ispričam sve po redu, a sada te to nervira.

— Nisi me razumjela... Surviše sam radoznala da saznam kraj. Da li je policija otkrila leš?

— Ne kažu policija, ne znaju oni ništa. Već tri mjeseca jure za provalnicima koji su mi opljačkali stan. Sve sreća da je osiguran. Osiguranja su veoma skupa, ali moj Martin je u pravu... on redovno uplaćuje rate.

— Znam, znam — uzviknu Ela. — I šta je bilo dalje?

— Iscijedili su nam sve, morala sam da popunim bar sto formulara, užasno.

— Draga, pitam te šta je bilo s tim tvojim susjedom, Lorensom?

Tina Nelson je otpila malo čaja i nasmiješila se.

— Da, sad dolazi zanimljivi dio priče. Leš Lorensove supruge su otkrili sinovi gospodina Martina. Oni stanuju na kraju ulice. Obojica imaju oko pet godina.

— Gdje su ga pronašli?

— U bašti, bio je zakopan tačno ispod starog hrasta. Odmah ću ti objasniti kako se to dogodilo. Neko od ukućana je djećacima pročitao knjigu o Pinokiju.

— Pinokiju?! — ponovila je iznenađeno Ela. — Kakve to veze ima... Čekaj, mislim da sam shvatila... I ja sam skoro čitala tu knjigu mojim unucima. Sigurno ih je inspirisao onaj dio kada je lija nagovorila Pinokija da zakopa novac i da će sutradan pronaći drvo na kojem će umjesto plodova pronaći puno novčića.

— Tačno. Mališanima je to dalo ideju kako da dođu do dinara. Jedne noći su počeli da šetkaju krajem, tražeći najpriklad nijeg mjesto za svoju voljenu stvar. Ponijeli su lopate i pozvali još jednog malo starijeg dječaka. Pred zoru su zaključili da je upravo stari hrast u bašti gospodina Lorensa idealno mjesto. Počeli su da kopaju, a kada su primijetili da se nekoliko pod površinom zemlje krije neki drveni sanduk, njihovoj sreći nije bilo kraja. Kopali su sve dok nisu potpuno oslobodili prilaz poklopcu.

— Ulazeno, sigurno su doživjeli pravi šok.

— Nisu, sve se relativno dobro završilo. Taj najstariji dječak je prvi otvorio sanduk i nagovorio je veoma pametno i pribrano. Odmah ga je zatvorio i otjerao ostalu dvojicu kućama. Obećao im je da će naredniog dana nastaviti s traganjem za izgubljenim blagom. Odmah je otrčao kući i sve priznao ocu. Već sat kasnije policija je bila na licu mjesta.

— Nevjerovatno — prošaputala je Ela. — Zaista odavno nisam čula tako nešto. — Pogledala je na sat. — Moram da požurim, ali ne brini. Sutra ću obavezno ponovo svratiti do tebe.

INDUSTRIJA KONFEKCIJE „MLADOST"
MRKONJIĆ—GRAD

Komisija za radne odnose radne organizacije Industrije konfekcije „Mladost" Mrkonjić-Grad, raspisuje

OGLAS

za prijem u radni odnos

1. Bravar za održavanje na određeno vrijeme do povratka radnika sa bolovanja - 1 izvršilac.

2. Fizički radnik na neodređeno vrijeme - 1 izvršilac

Pored opštih uslova propisanih zakonom, kandidati treba da ispunjavaju i posebne uslove:

- Pod 1: KV bravar sa dvije godine radnog iskustva, a u nedostatku sa iskustvom može i bez iskustva.
- Pod 2) NK radnik.

Prijave na oglas, sa dokazima o stručnoj spremi i radnom iskustvu treba dostaviti Komisiji za radne odnose RO „Mladost" Mrkonjić-Grad u roku od 8 dana od dana objavljivanja oglasa. Nepotpune molbe se neće uzeti u razmatranje.

RO „MLADOST"
MRKONJIĆ-GRAD

Na osnovu člana 212. stav 3. Zakona o državnoj upravi („Službeni list SRBiH", broj 38/78) direktor Opštinske uprave za društvene prihode Prnjavor, po pribavljenom mišljenju Radne zajednice, raspisuje

KONKURS

za prijem u radni odnos na određeno vrijeme - jednog pripravnika - diplomiranog ekonomistu

Kandidat treba da je diplomirani ekonomist i da ispunjava ošte uslove utvrđene Zakonom o državnoj upravi.

Konkurs ostaje otvoren osam dana od dana objavljivanja.

Nepotpune i neblagovremene prijave neće se uzimati u razmatranje.

Prijave sa potrebnim dokumentima dostaviti na adresu:

Opštinska uprava za društvene prihode, 78430 Prnjavor.

KONKURSNA KOMISIJA

UNIS — UDRUŽENA METALNA INDUSTRIJA
RO PROMET AUTOMOBILA I DIJELOVA -
— OOUR PROMET AUTO-DIJELOVA SARAJEVO -

KOMISIJA ZA RADNE ODNOSE OOUR-a objavljuje

OGLAS

za prijem radnika na poslove-radne zadatke u Predstavništvu sa skladištem i Prodavnicom br. 7. Banjaluka: i to:

ZAMJENIK POSLOVOĐE PRODAVNICE BR 7 BANJALUKA ... 1 izvršilac

Pored opštih uslova predviđenih zakonom, kandidati treba da ispunjavanju i posebne uslove predviđene Pravilnikom:

VK/KV trgovac met. struke sa 2/4 godine radnog iskustva.

Prijave sa potrebnim dokumentima o ispunjavanju traženih uslova u roku od 8 dana od dana objavljivanja slati na adresu: -

UNIS RO „Promet automobila i dijelova" Sarajevo, OOUR „Promet autodijelova" Sarajevo, Omladinsko šetalište bb.

Kandidati koji se vode na evidenciji privremeno nezaposlenih radnika, uz prijavu treba da dostave Pregled podataka SIZ-a za zapošljavanje na čijoj se teritoriji vode.

Nepotpune i neblagovremene prijave neće se razmatrati.

RO ZAVOD ZA REHABILITACIJU
FIZIKALNU MEDICINU I PROIZVODNJU
ORTOPEDSKIH POMAGALA
„DR MIROSLAV ZOTOVIĆ"
BANJALUKA

Na osnovu odluke Radničkog savjeta OOUR-a Zavod za rehabilitaciju, fizikalnu medicinu i balneoterapiju od 18.12.1984. godine raspisuje

LICITACIJU

za prodaju

1 sanitetskog vozila - „FURGON" - IMV - 1600 - Novo Mesto - početna cijena 90.500,00 dinara

Troškove prenosa i poreza na promet snosi kupac. vozilo semože pogledati svakim danom od 7 do 15 sati u garažnom prostoru RO Zavod za rehabilitaciju „Dr Miroslav Zotović" - Banjaluka, Slatinska 11.

Licitacija će se obaviti 8.1.1985. godine sa početkom u 10 sati u Zavodu a ako ne uspije ponoviće se 15.1.1985. godine.

Pravo učešća na licitaciju imaju sva pravna i fizička lica koja prije nadmetanja uplate kauciju u iznosu od 10% od početne cijene na žiro-račun: 10500-603-1137-SDK - Banjaluka.

Sve informacije mogu se dobiti na telefon 35-009 lokal 09 i kod predsjednika Komisije za licitaciju.

RADNA ZAJEDNICA
STRUČNE SLUŽBE SAMOUPRAVNIH INTERESNIH ZAJEDNICA OPŠTINE BOSANSKA DUBICA

Na osnovu odluke Zbora radnika Radne zajednice Stručne službe samoupravnih interesnih zajednica opštine Bosanska Dubica od 26.10.1984. godine, raspisuje

PONOVNI

KONKURS

Za obavljanje poslova i radnih zadataka

1. ŠEFA RAČUNOVODSTVA RADNE ZAJEDNICE STRUČNE SLUŽBE SIZ-a

USLOVI: Osim opštih uslova utvrđenih zakonom, kandidati treba da ispunjava i sljedeće posebne uslove:

- visoka, viša ili srednja stručna sprema ekonomskog smjera s najmanje tri godine radnog iskustva na poslovima šefa računovodstva,

Konkurs ostaje otvoren 15 dana od dana objavljivanja.

Uz prijavu kandidati su dužni dostaviti dokaze o ispunjavanju uslova.

Nepotpune i neblagovremene prijave neće se uzimati u razmatranje.

Na osnovu člana 54. Pravilnika o radnim odnosima radnika OOUR-a PTT saobraćaja „Jajce" - Jajce, Komisija za radne odnosa OOUR-a, objavljuje

OGLAS

Za popunu poslova i radnih zadataka

1. PRIPRAVNIK - za poslove i radne zadatke Monter ati linija na neodređeno vrijeme kod Pošte Jajce:

izvršilac... 2

2. ŠALTERSKI RADNIK - paketski odjeljak na neodređeno vrijeme kod Pošte Šipovo.

izvršilac... 1

Pored opštih uslova za zasnivanje radnog odnosa kandidati treba da ispunjavaju i slijedeće posebne uslove:

- Za poslove i zadatke pod 1.

Škola sa praktičnom obukom za KV TT montère.

- Za poslove i zadatke pod 2.

Srednja PTT škola, gimnazija, srednja upravna, srednja ekonomska ili

- KV trgovac
- Radno iskustvo od 1 godine.

Prijava s dokazima o ispunjavanju uslova dostaviti na adresu: OOUR-a PTT soabraćaja „Jajce" - Jajce, Komisija za radne odnose i to u roku od 8 dana računajući od dana objavljivanja oglasa u listu „Glas". B. Luka i SIZ za zapošljavanje u Jajcu.

Nepotpune i neblagovremene prijave neće biti razmatrane.

Tužnim srcem javljamo rodbini, prijateljima i poznanicima žalosnu vijest da je dana 1. januara 1985. godine u 68. godini preminula naša draga supruga, majka, sestra

RUŽICA ALIGER
rođena PRANJIĆ

Sahrana je obavljena dana 2. januara 1985. godine na groblju „Sveti Marko" u Banjaluci u 14,00 sati.

OŽALOŠĆENI:
suprug DRAGUTIN, kćerka: MARIJA i JASNA, brat: Mirko, zetovi: BLAŽ i PERICA, snaha DONKA, unuci: SANDRA i ZORAN, te porodica: ALIGER, PRANJIĆ, KOMAR i ŠARIĆ

061640

RADNA ZAJEDNICA
PRIVREDNE BANKE SARAJEVO
OSNOVNA BANKA „BANJALUKA"
BANJALUKA

Na osnovu odluke Zbora radnih ljudi Filijale Laktaši br. V-998/84 od 12.12.1984. godine, raspisuje se

OGLAS

za prijem radnika u radni odnos (na određeno vrijeme) do povratka radnika sa bolovanja

U FILIJALI LAKTAŠI
za obavljanje poslova i radnih zadataka

ČISTAČICE — KURIRA ... 1 izvršilac

Uz prijavu, kandidati su obavezni priložiti dokaz o ispunjavanju uslova oglasa.

Oglas ostaje otvoren 8 dana od dana objavljivanja u listu „Glas" Banjaluka.

Prijave slati na adresu: Radna zajednica PBS - OSNOVNA BANKA „BANJALUKA" BANJALUKA ZA FILIJALU LAKTAŠI.

EDRO „ELEKTRO—KRAJINA" BANJALUKA
OOUR „ELEKTRO—IZGRADNJA" BANJALUKA
BANJALUKA

Na osnovu odluke Radničkog savjeta od 21.12.1984. godine raspisuje

OGLAS

za popunu poslova i radnih zadataka na određeno vrijeme

DAKTILOGRAFA I-b klase - 1. (jedan) izvršilac do povratka radnice sa porodiljskog odsustva

Kandidat treba da ispunjava slijedeće uslove:

- Radnik sa završnom osmogodišnjom školom i položenim ispitom za daktilografa I-b klase i godina dana radnog iskustva

Rad se udružuje na određeno vrijeme, to jest do povratka radnice sa porodiljskog odsustva.

Molbe sa dokazima o ispunjavanju uslova iz Oglasa dostaviti SLUŽBI SAMOUPRAVNO-PRAVNIH I OPŠTIH POSLOVA „ELEKTRO-IZGRADNJA" BANJALUKA, Rudarska bb u roku od 8 dana od dana objavljivanja oglasa.

Nepotpune i neblagovremene prijave se neće uzimati u razmatranje.

TUŽNO SJEĆANJE

Dana 4. januara 1985. godine navršava se godina dana otkako se u naš dom uselli tuga i bol zbog prerane smrti našeg dragog supruga, oca, brata, svekra, punca i dide

JUSUFA (KASIMA) ZEMIĆA

Sretni smo što smo te imali, jer smo se ponosili s tobom, ali smo tužni i nesretni jer smo te prerano izgubili.

OŽALOŠĆENA PORODICA

061610

Dana 4. januara 1985. godine navršava se tužnih pet godina od smrti našeg dragog oca

STOJANA MIŠIĆA

S ljubavlju i poštovanjem čuvaćemo uspomenu na našeg tatu.

NJEGOVA DJECA

061619

Dana 10. januara 1985. godine navršava se godina dana od smrti našeg dragog

ŽIVKA LAKIĆA

Dana 6. januara 1985. godine u 11,00 sati izaći ćemo na groblje i položiti cvijeće.

OŽALOŠĆENA PORODICA

061614

Dana 4. januara 1985. godine navršava se tužnih četrdeset dana od smrti naše drage majke

JELE PILJAGIĆ
rođene POPOVIĆ

Draga majko i bako, nisi više s nama, ali do kraja našeg života živjećeš u nama. Naša su srca tužna, naše oči plaču, spominjemo uspomene koje si svojim bolnim i nemoćnim rukama uradila za nas.

Vječno ožalošćena porodica PILJAGIĆ

046196

Radnički savjet OOUR—a Osnovne škole „27. juli" Baraći objavljuje sljedeći

OGLAS

1. NASTAVNIKA RADNO—TEHNIČKOG VASPITANJA - za 12 časova
2. NASTAVNIKA FIZIKE za 2 časa
3. NASTAVNIKA MATEMATIKE za 2 časa
4. NASTAVNIKA SH JEZIKA za 2 časa
5. NASTAVNIKA HEMIJE za 1 čas
6. KUĆNI MAJSTOR — LOŽAČ 1 izvršilac

Za radno mjesto pod brojem 1. i 6. radni odnos se zasniva na neodređeno vrijeme a za sva ostala radna mjesta na određeno vrijeme do kraja školske 1984/85. godine.

Za radno mjesto pod brojem 6 radni odnos se zasniva za 50% poslova kućnog majstora i 50% poslova ložača. Za to radno mjesto treba da se javi KV radnik (ložač, stolar - zidar, elektro i vodoinstalater). a ukoliko se ne javi KV radnik, u o bzir dolaze i radnici sa srednjom stručnom spremom ili osmogodišnjom školom. Za ovo radno mjesto poželjno je da radnik bude u blizini škole.

Za radna mjesta od 1. do 5. potrebna je odgovarajuća stručna sprema. Sve potrebne dokumente za zasnivanje radnog odnosa dostaviti na adresu škole u roku od 8 dana od dana objavljivanja oglasa.

MALI OGLASI

Veselina Masleše 13
Telefon 344-448

RADNO VRIJEME:
OD 7,00 DO 15,00
SUBOTOM
OD 8,00 DO 12,00

PRODAJA AUTOMOBILI

PRODAJEM automobil reno 9 godina, proizvodnje 1983. Za sve informacije obratiti se na adresu: Hadžihalilovića ulica broj 14, Dragica Berić, Banjaluka.

046162

KUĆE

PRODAJEM dvije manje kuće u centru grada, odmah useljive, informacije na telefon broj 31-990, Banjaluka.

1-2
045886

PRODAJEM kuću useljivu s pokućnicom 920 kvadratnih metara u Ulici Moše Pijade broj 3, Trn, Banjaluka.

1-2

046136

PRODAJEM kuću u Ulici Zavnobiha broj 38, telefon broj 56-372, Banjaluka.

1-2

046023

PRODAJEM kuću s bifeom u Njegoševoj ulici broj, 40, Banjaluka.

1-2

046103

PRODAJEM nedovršenu kuću, telefon broj 23-324, Banjaluka.

1-2
045875

PRODAJEM zbog selidbe hitno kuću. telefon broj 52-306, Banjaluka.

1-2

045812

PRODAJEM nedovršenu kuću na sprat u Laktašima, pitati na telefon broj 40-956 Banjaluka.

046143

PRODAJEM komplet opremljenu kuću dimenzija 11 x 8 metara i štalu dimenzija 13 x 9 metara i druga nedovršena dimenzija 14 x 8 metara sa 18 dunuma zemlje, sve u jednom komadu, korišteno je i pogodno za farmu. Informacije kod: Mile Vidovića. Ulica kozarskih brigada broj 13-A, Bosanska Gradiška.

046145

PRODAJEM lijepu kuću uz samo more na Makarskoj rivijeri u Živogošću. Nazvati na telefon broj 058/581-38 radni dan poslije 15,00 sati, a subotom i nedjeljom cijeli dan, Split.

046169

PRODAJEM kuću i plac u Novom sokaku broj 2, Banjaluka.

061606

PRODAJEM kuću 120 kvadratnih metara u užem centru Banjaluka, na asfaltu, s voćnjakom, ima kanalizacija u telefon, pogodna za radnju ili predstavništvo uz mogućnost proširenja i dizanja na sprat. Pitati u Ulici Nikole Bokana broj 25 ili na telefon broj 40-058 od 10,00 do 12,00 sati, Banjaluka.

046200

PRODAJEM povoljno vikend-kuću, kod Čelinca, s 1.200 kvadratnih metara zemlje pod voćem, struja, voda, potok, šuma. Informacije na telefon broj 41-775, Banjaluka.

046153

PRODAJEM u Banjaluci stambeno poslovnu nedovršenu kuću, parking, plac i baštu. Telefon broj 35-885, Banjaluka.

1-3
046198

PRODAJEM kuću povratnicima u Ulici Moše Pijade broj 43, telefon broj 40-462 Banjaluka.

046194

PRODAJEM kuću novogradnja dimenzija 10x10 metara, telefon broj 33-954, Banjaluka.

046187

PRODAJEM kuću u Ulici omladinskih radnih brigada broj 66, upitati svaki dan Banjaluka.

046191

PRODAJEM kuću u Budžaku i vikend-plac, informacije kod advokata Dragutina Đurica, Ulica Moše Pijade broj 2-a, telefon broj 35-752, Banjaluka.

046190

PRODAJEM kuću u Ulici Save Kovačevića broj 28, kod preduzeća „Bosanka", Banjaluka.

046172

ZEMLJIŠTE

PRODAJEM pola dunuma zemlje s građevinskom dozvolom i podumentom u Laktašima, cijena 850.000 - novih dinara, telefon broj 46-923, Banjaluka.

061612

PRODAJEM plac za gradnju kuće s potrebnom dokumentacijom, vlasništvo 1/1, telefon. broj 52-992, Banjaluka.

046185

PRODAJEM dunum zemlje i kuću dimenzija 6 x 7 metara, nedovršena, dva kilometra od Sanskog Mosta. Javiti se na telefon broj 078/43-937, Banjaluka.

046189

RAZNO

PRODAJEM radio-kasetofon u Ulici Aleksa Šantića broj 14, Banjaluka.

046170

PRODAJEM ugostiteljski objekt lociran u selu Maglajanima, opština Laktaši. Lokacija uz asfaltni put, Mićo Vuković, selo Maglajani.

04671

PRODAJEM dvosoban nedovršen stan useljiv, garažu i gradilište u Ulici Partizanskih avijatičara broj 4, Banjaluka.

061605

PRODAJEM komplet krovnu konstrukciju, telefon broj 44-836, Banjaluka.

061607

PRODAJEM povoljno dvije nove kožne jakne broj 52 i 53, javiti se na telefon broj 44-433 Banjaluka.

061604

PRODAJEM traktor ursuz c-355 veliki i sve priključke. Luka Terman, Šargovac broj 58-A, Banjaluka.

1-2

046197

PRODAJEM zidanu garažu u centru grada, upitati svaki dan od 17,00 do 19,00 sati na telefon broj 33-973, Banjaluka.

046193

PRODAJEM mašinu za pranje rublja gorenje i frižider novo i povoljno. Darko Glavaš, Ulica Otokara Keršovanija broj 26, telefon broj 40-582, Banjaluka.

046154

PRODAJEM hitno novi traktor vladimirac, još pod garancijom s kabinom i klima uređajem remenica, tri sanduka alata i rezervnih dijelova, registrovan, zvati na telefon broj 722-054 ujutro ili naveče, Banjaluka.

046176

PRODAJEM gorenje centar pod garancijom i kasetofon akai, telefon broj 44-518 zvati od 15,00 do 18,00 sati, Banjaluka.

046183

PRODAJEM brenere za autogeno s parom manometara plin-kisik, kućni interfon za tri stana, radijatore za centralno grijanje, čelične, višak 60% kalaja, 50 vraća perlitne mase, pvc, električne kablove (3 x 1,5 ² i 3 x 2,5 160 metara duž, plastične cijevi za podpodno grijanje, sve je novo posve, javiti se na telefon 41-885 ili 54-953, Banjaluka.

061611

STANOVI (ponude)

IZDAJEM prazan jednosoban stan u Ulici Petra Mećave broj 58, Banjaluka.

046188

SOBE

IZDAJEM namještenu sobu s kupatilom, poseban ulaz u Ulici Avde Hercegovca broj 17, Banjaluka.

061617

IZDAJEM namještenu sobu poseban ulaz, u Ulici Jovice Savinovića broj 4 - b, Banjaluka.

046161

IZDAJEM namještenu sobu za samce, u centru u Ulici Marije Bursać broj 27, Banjaluka.

06101

IZDAJEM namještenu dvokrevetnu sobu muškarcima, u Ulici Kasima Hadžića broj 13, telefon broj 56-107, Banjaluka.

046177

POTRAŽNJA

TRAŽIM jednosoban ili dvosoban namješten stan, javiti se na telefon broj 40-184, Banjaluka.

061603

Mladi bračni par traži garsonijeru ili jednosoban stan, telefon broj 30-789, Banjaluka.

046173

KUPOVINA

KUPUJEM stan u užem centru grada, do 65 kvadratnih metara, novije gradnje, ponuda na telefon broj 041/673-102, Zagreb.

046146

ULAZNICE

PROGLAŠVAM nevažećom ulaznicu za DOM JNA izdatu na ime Mira Vasić, Banjaluka.

046180

RAZNO

Tražim ženu do 35 godina starosti za brak bez obaveza. Adresa u Oglasnom, šifra broj 046178.

046178

LOV I RIBOLOV

Priprema: Nebojša STEGIĆ

NA KRAJU LOVNE SEZONE

Fazana sve manje

● Snijeg uporno pada i divljači je neophodna zaštita i prihrana. Lovci-pokažite se!

Lov na zeca i fazana je završen. Rezultati se sumiraju. Narodna izreka: „Kako posiješ, tako ćeš i požnjeti", gotovo najviše se može odnositi na lov i ribolov. Kako se gazdovalo, najbolje pokazuje brojno stanje divljači.

Zeca ima više, ali ne i dovoljno i treba ga zaštititi. Zaštita mu je potrebna od štetočina, nekontrolisane upotrebe pesticida i svakako krivolovaca.

Nažalost, i fazana je sve manje. Višestruko se sveti to što se nije dovoljno pilića unosilo u lovišta i što je štetočina sve više. Lovci bi trebalo da preduzmu sve da prehrane i očuvaju preostale fazane, obezbijede sredstva za nabavku vještačkih uzgojnih fazana, a u planovima za slijedeću lovnu sezonu predvide manji izlov divljači.

Snijeg uporno pada i divljači je neophodna zaštita i prehrana. Lovci - pokažite se!

IZ UDRUŽENJA SPORTSKIH RIBOLOVACA

Vrbanja zaledila

KOTOR—VAROŠ — Ovog puta vas nećemo obavijestiti o kapitalnom ulovu. Vrbanja je, kako saznajemo, potpuno zaleđena, pa i nije moguće loviti. Vrbanja, inače bogata mladicom, godinama nije bila zarobljena ledom, pa ovo iznosimo kao posebnu zanimljivost. Tako, hladnoća i led, štite mladice od vještih kotorvaroških ribolovaca.

KROZ BANJALUČKE PRODAVNICE LOVAČKOG I RIBOLOVNOG PRIBORA

Stigao „belot"

U „Slovenijašport" je stigla i već je u prodaji veća količina municije za sačmarice, renomiranog proizvođača iz Čehoslovačke. Raspolažu potpunim asortimanom patrona „belot" za kalibar 12 i 16.

Cijene su astronomske. Jedan patron košta blizu 60 dinara i što je mnogo mnogo je!

STANOVNICI RIJEKA

● MLADICA (Hucho hucho L) zimi postaje neopreznija i brže se odlučuje da zgrabi nabačeni umjetni mamac

Dolazak zime najavljuje uspješniji lov na mladicu. Voda postaje sve hladnija, većina bjelica povlači se u dublje i zaštićenije dijelove toka, a mladica sve češće i duže lovi. Zimi postaje neopreznija i brže se odlučuje da zgrabi nabačeni umjetni mamac, nego ljeti kada svuda oko sebe nalazi sitnu ribu u izobilju.

U Bosanskoj krajini mladica je vrlo česta i dobro poznata riba, a Una, Sana i Vrbas čuveni po krupnim primjercima. U prirodnom raširenju, mladice žive u Dunavu i njegovim pritokama, i to u bistrim, hladnim i još nezagađenim dijelovima tokova. Njeni najbliži srodnici, svrstani u isti rod Hucho, rašireni su u Aziji od Kaspijskog do Japanskog mora: sibirska mladica H. teimen (2), mandžurska mladica H. ishikawai (3) i sahalinska mladica H. perryi (4). Ova posljednja seli iz mora na mrijest u rijeke.

Često mladicu nazivaju „dunavskim lososom". Taj naziv vezan je za vanjsku sličnost i daleko srodstvo unutar porodice Salmonidae. Lososi pripadaju rodu Salar i Oncorhynchus, a navedene mladice rodu Hucho. Najvjerovatnije je da su im se zajednički preci razvili i živjeli u rijekama na sjeveru euroazijskog kopna negdje prije 50 miliona godina u dobu nazvanom tercijar. Za vrijeme ledenog doba, koje je zamijenio topli tercijar, zbog ledenjaka koji su pokrili više od polovice pomenutog kopna, salmonidi su se morali spustiti još nezaleđenim rijekama na jug, ili potražiti utočište u nezaleđenim morima. Kada su se ledenjaci počeli topiti i povlačiti, a vode na jugu zagrijavati, salmonidi su se vračali u pradomovinu ili povukli u hladne tokove rijeka, gdje su vladali isti životni uslovi kao i u rijekama sjevera. Mladica je vrlo kasno krenula na put, iz svog ledenodobskog utočišta u područje Crnog mora, u Dunav, kojim je dospjela do njegovog izvorišnog dijela i gornjih tokova njegovih većih pritoka.

Mladica je snažna riba; svojim aerodinamičnim tijelom ustrajno i brzo pliva, savladava najjače brzake i prolazi vodopade nižih barijera. Njeno izduženo, skoro valjkasto tijelo počinje spljoštenom glavom na kojoj su velike oči i prostrana usta sa čeljustima punim oštrih zuba. Trup završava mišićavim repom i velikom repnom perajom. Čijim zajedničkim kretanjem mladica postiže brzinu plivanja. Ledna i podrepna peraja imaju funkciju stabilizatora, a parne su tu zbog neznatnih pomjeranja tijela, kad miruje u zaklonu. U koži se nalaze pigmenti koji ribi daju smeđezelenkastu boju leđa, svjetlije bokove bakrenog odsjaja i bjelinu trbušne strane tijela. Mladice imaju mogobrojne crne pjege po tijelu, koje pojedinačno prelaze i na škržni poklopac.

Velike mladice zadržavaju se u dubokim virovima, koji su u vezi sa prostranim brzacima. Iz skrovišta ljeti izlazi vrlo kratko, rano ujutro i kasno uveče, a zimi ostaje u lovu mnogo duže. Iz svojih boravišta mladice kreću uzvodno u proljeće zbog mrijesta, a zimi se spuštaju nizvodno u revire bogatije bijelom ribom. Još prije 30 godina vrbaske i unske mladice zimi su se spuštale u Savu i tako prelazile iz jedne rijeke u drugu.

Mladice se mrijeste u proljeće, polovinom aprila, nakon što koritom oteku snježne vode, a temperatura se podigne iznad 10 stepeni C. Na većem prostoru pogodnom za mrijest, znade se skupiti više parova. Ako ima više mužjaka nego ženki, oni snažniji napadaju slabije i tjeraju sa trla. Ženke polažu ikru u plitke jame koje iskopaju repom i poslije oplodnje ih zatrpavaju. Ženka, koja se prvi put mrijesti, polaže do dvije hiljade jaja, a kasnije sve više, prosječno oko hiljadu komada na kilogram težine. Kod temperature vode od 11 stepeni, ikra se razvija za nešto više od mjesec dana. Mlađ hvata larve insekata, rakušce, vodene crve i brzo prelazi na ishranu ribom, najvećim dijelom škobaljskim mlađem. Škobalji, koji se mrijeste u isto vrijeme kad i mladice, čitavog života tijesno su povezani s mladicom. U toku života svake mladice, jata škobalja su nepresušni izvor njene hrane.

U velikim rijekama mladica veoma brzo raste. Mladica od 13 kg dugačka je 120 cm, a stara 11 do 12 godina. Nedavno je u Drini ulovljena mladica od 155 cm, teška 36,5 kg. Časopis „Priroda" iz 1937. god. objavio je vijest da je u Dravi mrežom bila ulovljena mladica od 45 kg. Što je za lovca lov visoke divljači, srndača ili divokoze, za sportskog ribolovca trebalo bi da bude lov mladice. U SR Sloveniji za njen lov postoji poseban režim. Kod nas, nažalost, još se uvijek lovi bez ograničenja, a što je najžalosnije i ispod dozvoljene mjere. Nekada se mladica lovila prirodnim, montiranim mamcima. Danas su dozvoljeni samo umjetni mamci-metalne imitacije riba, „leptiri", ribe od spužve i gumene imitacije paklara (copfovi). Prirodnim mamcima lovile su se uglavnom velike mladice, one koje su počele stariti i za mrijest bile od manjeg značaja. Malim umjetnim mamcima uglavnom se love male mladice, od onih ispod mjere, do onih koje daju najbolji ikru i od prvostepenog su značaja za održavanje populacije. Iako otporna i prilagodiva na promjene koje doživljava u svom obitavalištu, naročito u posljednje vrijeme, mladica ipak nije neuništiva. Želimo li je i dalje loviti, moramo je bolje čuvati i poštivati naše ribarske dogovore za zaštitu ove ribe.

Miroslav HORVAT

U LONDONU

Doskočili „radoznalima"

● U međunarodnim hotelima u Londonu nema više brava, ključeva, pa ni kalauza, sve sama elektronika

LONDON — U velikim međunarodnim hotelima u britanskoj prijestonici više se ne misli o lopovima. Razlog za to je što su sa vrata svih hotelskih soba skinute brave, nema više ključeva (ni kalauza), elektronika je preuzela sve. Gosti Londonskih međunarodnih hotela dobiju posebne „lične kartice" sa ličnim elektronskim brojem koji „otvara" elektronska vrata. Ukoliko gost izgubi karticu ili mu ga ukradu, na recepciji se jednostavno zamjeni njegov lični broj a stari izbriše iz memorije u centrali, pa tako lopov ne može da uđe. Hotelijeri vjeruju da je novi sistem najmanje 80 odsto siguran.

MALEROZNOM MLADOŽENJI

Umjesto prstena, „lisice"

DESENCANO — Tridesetogodišnji Italijan Reno Kapitano je baš malerozan - na svečanom obredu vjenčanja umjesto prstena „okovan" je policijskim lisicama. Kada je prošle subote u pratnji svoje izabranice ljepuškaste 20-godišnje Dankine i svojih prijatelja došao u salu za vjenčanje policija je banula i sve ih satjerala uza zid, a zatim Kapitanu i petorici njegovih prijatelja stavila lisice na ruke pod optužbom da pripadaju mafiji, da su se bavili oružanim pljačkama i ucjenama. Kapitano se nalazio među 300 osumnjičenih lica da pripadaju mafiji za kojima je izdata potjernica 28. septembra prošle godine, na osnovu informacija dobijenih od mafijaškog glavešine Tomasa Bučete koji je policiji dao korisne informacije o djelovanju mafije.

KAD SE BIVŠA ŽENA ZAKAPRICIRA

Muž vraća dug

SAN FRANCISKO — Vrhovni sud Kalifornije usvojio je zahtjev izvjesne Dženet Salivan da joj razvedeni suprug vrati novac sa interesom koji je ona utrošila na njegovo desetogodišnje školovanje. Pošto je dokazala da je svojom zaradom računovođe u jednom preduzeću izdržavala supruga-studenta na Medicinskom fakultetu u Irvinu ona je zatražila da joj muž, koji je u međuvremenu postao ljekar, pored alimentacije za kćer vrati i sumu koju je utrošila na njegovo profesionalno školovanje uvećanu za kamatu. Sud je utvrdio da je refundiranje troškova za profesionalno školovanje zajednička imovina ali da se pri razvodu može pridodati svakoj alimentaciji. Tim prije ako su primanja izdržavanog lica znatno veća od primanja lica koje ga je izdržavalo.

TV—PIRATI U ŠVAJCARSKOJ

„Emanuela" za inat

CIRIH - Piratska televizija „Zuri Vele" emitovala je juče u ranim časovima film „Emanuela" za ogromnu većinu Švajcaraca koji su pratili novogodišnji televizijski program. Film je emitovan na kanalu rezervisanom za prenos austrijske televizije, koja je završila program u 02,00 sata. Predstavnik piratske televizije objavio je poslije emitovanja filma „Emanuela" da će narednih nedjelja emitovati još jedna ili dva filma istog žanra da bi „slomio kralješice moralisanja". Švajcarska televizija skinula je sa svog novogodišnjeg programa film „Emanuela" i zamijenila ga muzičkim programom zbog brojnih protesta realigioznih i političkih grupacija koje su okarakterisale njegovo prikazivanje „nemoralnim činom".

NA ISLANDU

Pušači protjerani iz javnosti

● Proizvođači duvana moraju se antireklamirati

REJKJAVIK — Od prvog dana nove godine sva pakovanja cigareta, cigara i duvana za lulu na Islandu moraju da nose na vidnom mjestu upozorenje o štetnosti pušenja uz ne mnogo primamljive ilustracije kao što su na primjer crna pluća ili pacijent u bolesničkoj postelji.

Prema novom antipušačkom zakonu, tekst uz ilustracije ne mora uvijek biti isti, ali mora predočiti pušaču štetne posljedice ove navike. Tako će na primjer, neka pakovanja cigareta imati jasno vidljivu ilustraciju trudne žene uz propratni tekst - „Pušenje u trudnoći ugrožava zdravlje majke i djeteta".

Uz upozorenja, obavezna za sve proizvođače cigareta i koja se štampaju na njihov trošak, novi zakon ne dozvoljava prodavnicama da cigarete izlažu na vidnom mjestu, zabranjuje pušenje u državnim zgradama i u vozilima javnog transporta i zahtjeva od restorana da uvedu posebni prostor za nepušače.

SATIRIKON

PORUKA

Poručujemo onima što izgubiše apetit
Da mogu opet da gledaju MENI
Prestao je da proizvodi gubitke
Naš poznati promašaj FENI.

LIJEČENJE

Znam da zakon slobodnog pada
Ne možemo spriječiti
Ali zaštitu standarda
Možemo bar liječiti.

FUDBALSKI SUDIJA

Zna se da je moć
Na vašoj strani
Ali o vašem sudenju
Pjevaju već ptice na grani.

Abdulah DAUL

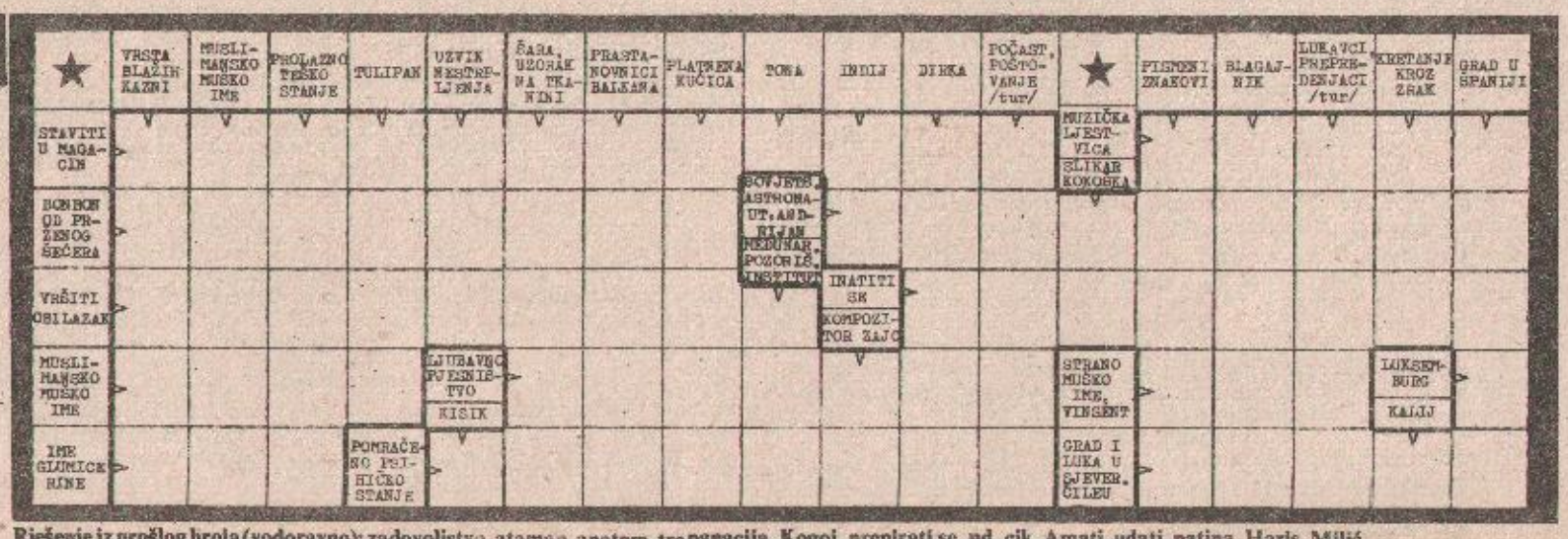

Rješenje iz prošlog broja (vodoravno): zadovoljstvo, ataman, anatom, trepanacija, Kogoj, preplrati se, ud, cik, Amati, udati, patina, Haris, Milić.

ZANIMLJIVO OTKRIĆE

Pravila za dug život

Kalifornijsko ministarstvo zdravlja i Univerzitet u Los Anđelesu pozabavili su se pitanjem kako se može produžiti ljudski život? Ravno 7000 ljudi iz Kalifornije pridržavalo se više godina nekoliko sasvim jednostavnih pravila. Završni račun primjene tih pravila tokom određenog broja godina pokazao je da muškarci na taj način mogu da žive 11 a žene 7 godina duže. Za sada još nije objašnjeno zašto je broj „dodatnih" godina različit za žene i muškarce. Profesori Džems Vili i Teri Kamačo, koji su konstruisali životne navike svih učesnika u ovom ispitivanju, utvrdili su pet zlatnih pravila za dug život:

1. Odreći se pušenja.
2. Svakodnevno vježbati.
3. Potpuno se odreći alkohola (ili ga piti veoma malo).
4. Dnevno spavati 7 do 8 sati.
5. Šmjesta se osloboditi viška težine i ubuduće izbjeći svaku gojaznost.

Druga dva profesora univerziteta Din Lester Breslau i Džems Enstron, dodali su ovom još jedno pravilo. Pod 6 su naveli da svakodnevno treba doručkovati!

Pa, pošta sada znamo šta nam valja činiti, vrijedi pokušati.
Srećno!

D.T.

IZJAVITE ZA ŠTAMPU

DOKLE TAKO?

Nazim Gušić, penzioner:
— Ne znam šta da kažem. Dokle tako? Dokle će nas bombardovati vijestima o novim poskupljenjima. Ja bogami ne smijem više ni ulaziti u trgovinu. Smuči mi se kada vidim kolika je skupoća. Imam penziju od 13.000 dinara. Šta da radim s njom? Da me djeca ne pomažu, ne bih mogao sastaviti kraj s krajem.

SKUPA JE HRANA

Marija Hegediš, radnik:
— Poskupio je benzin. Sada je uslijediti prava poplava novih poskupljenja, kao da je benzin glavna brana, pa ako ona popusti, eto poplave. Mene ne brine toliko što poskupljuju alkohol, cigarete... bez toga se može, ali je hrana skupa. Ne znam samo dokle će se ovako moći.

KIFLA ZA DORUČAK

Dragan Dmitrić, student:
— Ja se divim ljudima, koji sa 15-16 hiljada dinara izdržavaju četvoročlanu porodicu. Njih bih promovisao u stručnjake za ekonomiju. Kako ćemo mi studenti živjeti? Nosim jedne hlače godinu dana, dok ih ne poderem, a za doručak pojedem kiflu-dvije. Sramota me je od roditelja tražiti za džeparac, kad i oni nemaju.

STANDARD RADNIKA UGROŽEN

Risto Vujović, poštar:
— Nikada standard radnika nije bio više ugrožen. Ja, vidite, primim oko 16.000 dianra i dok platim sve kućne dažbine, ostane mi 9.000 dinara. Petoro nas je u stanu. Djeca se školuju, a jedna plata. Neka samo djeca dođu što prije do svoga kruha, a mi ćemo se već nekako snaći.

MORA SE ŽIVJETI

Mehmeda Heldić, domaćica:
— Skupoća je velika, ali šta se tu može. Mora se živjeti. Muž mi radi u „Incelu". Imamo dvoje djece. Nekako sastavljamo kraj s krajem. Stanujemo u Vrbanji. Držimo dvije krave pa se nešto zaradi i od prodaje mlijeka.

S. RISOVIĆ
snimio: R. OSTOJIĆ

RADIO — PROGRAM

BANJALUKA

PETAK, 4. JANUAR

Od 5,00 do 9,00 — JUTARNJI PROGRAM RADIO—BANJALUKE
OD 12,00 do 14,00 — ZAJEDNIČKI PROGRAM RADIO—STANICA BiH

14,00 — Najava programa
14,05 — MUZIKOM NA VIKEND (VIJESTI U 14,30, Oglasi i obavještenja u 15,00)
15,30 — DNEVNIK
15,45 — Intermeco
16,00 — Dnevnik Radio-Sarajeva
16,30 — Magazin sedam
17,00 — MUZIKA KOJU VOLIM
17,30 — VIJESTI
17,35 — Za trenutke odmora
18,00 — Odjava programa
Od 18,00 do 01,00 — PRVI PROGRAM RADIO—SARAJEVA.

BOSANSKA GRADIŠKA

5,00 — 7,00 — JUTARNJI PROGRAM RADIO—BOSANSKE GRADIŠKE (Vijesti u 5,30 i 6,30)
14,00 — Početak emitovanja i najava popodnevnog programa Radio-Bosanske Gradiške
14,05 — Muzika - informacije - muzika
14,50 — Oglasi i obavještenja
15,00 — Muzika za popodnevni odmor
15,30 — IZ UDRUŽENOG GRADA I MJESNIH ZAJEDNICA, informativno-politička emisija
15,45 — Zaigrajmo-zapjevajmo
16,00 — DNEVNIK Prvog programa Radio-Sarajeva
16,30 — PREDSTAVITE I POŽELITE (Muzička-kontakt emisija sa slušaocima putem pisama i telefona 811-686)
17,00 — VIJESTI
17,10 — PREDSTAVITE SE I POŽELITE, nastavak
18,00 — Završetak emitovanja i odjave popodnevnog programa Radio-Bosanske Gradiške.

SRBAC

11,00 — Početak emitovanja
11,05 — Danas na talasima Radio-Srpca
11,10 — Dvadeset minuta sa popularnim
11,30 — Po vašem izboru
12,00 — Zajednički program RS BiH
14,00 — Ponovo zajedno
14,05 — Radio-magazin (Vijesti u 14,15)
15,30 — Hronika srbačke komune
15,45 — Za prijatan vikend
16,00 — Odjava i završetak emitovanja

PRNJAVOR

PROGRAM EMITUJEMO NA SREDNJIM TALASIMA 1431 KILOHERC I ULTRAKRATKIM TALASIMA 98,3 megaherca

12,00 — 14,00 — ZAJEDNIČKI PROGRAM RADIO—STANICA BiH

14,00 — Najava program i vijesti
14,05 — „Na 33 i 45", emisija zabavne muzike
14,30 — Oglasi, muzika, informacije, muzika - reklama...
15,00 — Revija izvođača narodne muzike
15,30 — HRONIKA OPŠTINE PRNJAVOR — aktuelno-informativna emisija
15,50 — Muzički intermeco
16,00 — Odjava programa

JAJCE

Od 12,00 do 14,00 — ZAJEDNIČKI PROGRAM RADIO—STANICA BiH

14,00 — Najava programa
14,10 — Fleš vijesti
15,15 — Jugotonov ekspres
15,45 — Na današnji dan
14,50 — EPP
15,00 — Pedagoški razgovori

BOSANSKI NOVI

Od 12,00 do 14,00 — SUSRET NA TALASU (zajednički program RS BiH)
14,00 — I danas smo zajedno (najava vijesti i melodija dana)
14,10 — Vrijeme muzike
14,30 — TALASNO KRETANJE (tematski kontakt - program i vikend servis) - u sklopu emisije Novosti dana (15,30)
16,00 — 16,32 — DNEVNIK RS I i odjava programa

PRIJEDOR

12,00 — Zajednički talas
13,00 — Najava programa
13,02 — VIJESTI
13,05 — Čestitke, želje, pozdravi...
14,00 — Mikrofonom kroz mjesnu zajednicu
14,45 — Poljoprivredne teme
15,15 — Muzika i EPP
15,30 — Muzičke varijacije
16,00 — Odjava programa

● SARAJEVO ●

Treći program od 18,00 sati

MEĐUNARODNE TEME

Večeras i u narednoj emisiji Trećeg programa „Međunarodne teme" Čedomir Štrbac u radu pod nazivom „Socijalizam i međunarodni odnosi", razmatra istorijsku subjektivnost naroda i koegzistencija.

Polazeći od stava da je društveni razvoj determinisan za stanje i kvalitet međunarodnih odnosa i mira kao njima pripadajuće kategorije, autor pokušava odgovoriti na pitanje šta rast socijalizma, jedno od najbitnijih obilježja društvenog razvoja u savremenosti, znači u međunarodne odnose.

Kao što smo rekli, večeras autor razmatra istorijsku subjektivnost naroda a u narednom terminu (11,01) ove emisije dosadno završi dio ovog rada, koji se odnosi na koegzistencija.

Uredili: Jasmina Huskić

INFORMATOR

BANJALUKA

REPERTOAR KINA
KOZARA—HUNDRA (američki) u 11, 16,18 i 20 sati.
VRBAS—KLOPKA U MONTANI (američki) u 16,18 i 20 sati.
PALAS — u velikoj sali je film FLASH DANCE (američki) u 10, 16, 18 i 20 sati. U 22 sata je FOOT LOOSE. U maloj sali se prikazuje film POPAJEVE LUDORIJE u 10,30, a u 16,30, 18, 30 i 20,30 je JAGUAROV SKOK (domaći).

NARODNO POZORIŠTE
Nema predstavu.

DJEČIJE POZORIŠTE
Nema predstavu.

DOM KULTURE
Danas nema kulturnih manifestacija.

UMJETNIČKA GALERIJA
Stalna postavka.

MUZEJ BOSANSKE KRAJINE
Muzej je zatvoren do 8. 1. 1985.

DEŽURNA APOTEKA
Noćno dežurstvo ima apoteka: „1. maj" u Ulici V. Nazora 21. te. 21-914.

BIBLIOTEKA
ODJELJENJE U DOMU RADNIČKE SOLIDARNOSTI radi svaki dan, osim subote i nedjelje, od 7 do 19 sati. ODJELJENJE U MEJDANU radi svaki dan osim nedjelje od 7 do 19 sati. ODJELJENJE U BUDŽAKU radi ponedjeljkom i utorkom od 15 do 19 sati, srijedom, četvrtkom i petkom od 10 do 15 sati.

VAŽNIJI TELEFONI
SUP 92
VATROGASCI 94
BOLNICA 33-725 (STARA LOKACIJA) i 38-111 (PAPRIKOVAC)
AUTOBUSKA STANICA 45-355
ŽELJEZNIČA STANICA 31-229
TAKSI-STANICA 22-222
INSPEKCIJA 32-100
VODOVOD I KANALIZACIJA 21-247
ELEKTROBANJALUKA 42-555
- SERVIS ZA HITNE POPRAVKE STANOVA 45-404
ATLAS 31-995
-INEX-TURIST 21-261
PUTNIK 43-900
TURIST-BIRO 35-082
SLAVNIK KOPER 31-113
MLADOST BiH 39-835
OPŠTINSKI SEKRETARIJAT ZA NARODNU ODBRANU — CENTAR ZA OBAVJEŠTAVANJE 985

RED VOŽNJE
POLASCI VOZOVA
ZA SARAJEVO: 0,58 (brzi) 05,44 (poslovni), 13.13 16,15 18,09 (poslovni)
ZA ZAGREB: 01,12 03,15 04,12 09,56 (poslovni)-15,14 i 16.33
ZA BEOGRAD: 10,23 (putnički do DOBOJA iz DOBOJA brzi u 14,40), 05,46 (poslovni do DOBOJA), iz DOBOJA u 08,44), 15,08 (putnički do DOBOJA, iz DOBOJA u 17,33), 22,21 (putnički do DOBOJA, iz DOBOJA u 0,30).
DOLASCI VOZOVA
IZ SARAJEVA: 01,09 03,02 (brzi) 09,54 (poslovni) 15,06 (brzi) 16,27 (brzi) 20,06 (poslovni)
IZ ZAGREBA: 0,45 01,50 13,08 16,10 (brzi) 18,07 (poslovni) 21,40 (ubrzani)
IZ BEOGRADA: 05,30 08,17 13,01 16,28 20,06 21,43.

VANREDNI VOZOVI
Svake nedjelje BANJALUKA-MARIBOR u 13,24 i DOBOJ-BANJALUKA-LJUBLJANA u 14,21

POLASCI AUTOBUSA IZ BANJALUKE
ZA ZAGREB: 01,20 02,00 03,00 05,30 06,00 07,45 08,30 09,30 11,00 12,00 12,40 13,15 14,30 15,10 15,20 17,00 18,15 19,24 20,00
ZA BEOGRAD: 05,00, 06,00 09,30 15,00 17,00 23,30
ZA LJUBLJANU: 01,20 08,20 12,00 13,15 15,10 19,25
ZA SARAJEVO: 00,30 08,00 12,00 u prolazu 00,45 10,00 12,35 15,15
ZA KRANJSKU GORU: 13,15
ZA TUZLU: 05,53 15,45
ZA MOSTAR: 06,00 13,00 u prolazu u 11,26 22,00
ZA ROVINJ: 07,45 19,25
ZA RIJEKU: 06,00 07,45 22,00
ZA DUBROVNIK: 22,00 24,00 (oba u prolazu)
ZA UMAG: 06,00
ZA SPLIT: 06,40 21,15 prolazni u 8,30
ZA ŠIBENIK: 07,30 22,30.

BOSANSKA GRADIŠKA

U Gornjim Podgradcima film DJEVOJKE SA TRGA ZOO.

Izdavanje knjiga u Narodnoj biblioteci ponedjeljkom, srijedom od 10 do 17 sati, a utorkom, četvrtkom i petkom od 10 do 14 sati. U odjeljenju biblioteke u Novoj Topoli knjie seizdaju u zgradi SUBNOR-a ponedjeljkom, srijedom i petkom od 12 do 15 sati. Klub Doma kulture u Bosanskoj Gradišci za posjetioce otvoren je od 9 do 13 sati, od 18 do 22 sata apoteka Centar u Ulici maršala Tita broj 11 Telefon 813-130 radi od 7 do 20 sati, za hitne slučajeve otvara se i u 22 sata. Apoteke: kod bolniceu ulici trinaest skojevki i Gornjim Podgradcima, Novoj Topoli, Dubravama, Dolini, Turjaku i Orahovi rade od 7 do 14 sati.

ČELINAC

U kino-sali film KARIJERA POLICAJKE u 13 i 19,30 sati.

Dežurna apoteka Doma zdravlja radi od 7 do 15 sati, osim subote, telefon 840-038. Hitna pomoć Doma zdravlja radi od 15 do 07, Dom zdravlja radi od 7 do 15 sati, svakim danom osim nedjelje i državnih praznika. Telefon 850-130. Narodna biblioteka „Ivo Andrić" radi svaki dan od 7 do 15 sati, osim nedjeje i državnih praznika. Telefon 850-130.

KOTOR-VAROŠ

Apoteka radi od 7 do 19 sati, a subotom od 7 do 14 sati. Hitna pomoć Doma zdravlja 880-001. Dežurna vatrogasna služba 880-104 Biblioteka radi od 7 do 19 sati.

LAKTAŠI

Narodna biblioteka „Veselin Masleša radi od 7 do 15 sati, a nedjeljom ne radi. Hitna pomoć Doma zdravlja, telefon 830-250. Apoteka radi od 7 do 19 sati, s ubotom od 7 do 14 sati, telefon 830-030. Dobrovoljno vatrogasno društvo 830-066.

SKENDER-VAKUF

Nema kino-predstave.

Biblioteka, pozajmno odjeljenje, radi svaki dan od 7,30 do 15,30 sati, a ponedjeljkom od 10 do 16 sati. Dom zdravlja radi od 7,30 do 15,30 sati, telefon 890-611. Opštinski centar za obavlještavanje radi od 00 do 24 sata, telefon 890-620.

SRBAC

Apoteka 840-003. Dobrovoljno vatrogasno društvo 840-150. Biletarnica 840-038.

PRNJAVOR

Stanica za hitnu pomoć 860-190 SUP 860—001. Autobuska stanica 860-426.

DEŽURNA STRANA

MEĐUNARODNI FUDBALSKI TURNIR U INDIJI

Učestvuju i „plavi“

BEOGRAD, 3. januara (Tanjug) - Fudbalska reprezentacija Jugoslavije, ipak, će učestvovati od 16. januara do 3. februara na međunarodnom turniru u indijskom gradu Kočinu. Ovu vijest potvrdili su danas u Fudbalskom savezu Jugoslavije savezni kapiten Miloš Milutinović i menadžer Aleksandar Obradović.

U Kočinu će učestvovati: Kina, Južna Koreja, Iran, Sovjetski Savez, Indija, Alžir, Madarska i Jugoslavija.

„U Indiju će putovati naši najbolji igrači. Među putnicima neće biti nijednog stranca, jer, prije svega, Zajec i Šestić u to vrijeme imaju obaveze prema svojim grčkim klubovima“, kaže Miloš Milutinović.

SUĐENJE U SLUČAJU „OPJELUŠKO“

Konfuzni svjedoci

VARŠAVA, 3. januara (PAP) - U vojvodskom sudu u Torunju nastavljeno je suđenje optuženima zbog učešća u otmici i ubistvu poljskog sveštenika Popjeluška, saslušavanjem Vlademara Hmjelovskog, koji je dao iskaz o pokušaju optuženih da 13. oktobra prošle godine insceniraju saobraćajnu nesreću s kolima u kojima se nalazio Popjeluško, s još dvije osobe.

Odgovori Hmjelevskog na neka pitanja tokom procesa bili su konfuzni. Poslije novogodišnjih praznika suđenje je juče nastavljeno ispitivanjem Lešeka Pekale, koji tvrdi da su on i Hmjelevski učestvovali u otmici, izvršavajući naređenja svojih pretpostavljenih.

ZAPADNA SAHARA

Kod Manbesa 250 mrtvih

ALŽIR, 3. januara (Tanjug) - Kao i kraj protekle, tako i početkom nove godine protiče u Zapadnoj Sahari u znaku žestokih napada boraca Polisarija na marokanske položaje. Tako su 1. januara, kako se tvrdi u današnjem saopštenju Ministarstva informacija SADR, saharci napali veću koncentraciju **marokanskih snaga** u El Getmi u području Manbesa, nanevši protivniku ogromne gubitke - 250 mrtvih i još 300 vojnika izbačenih iz stroja.

O ovim borbama, nedaleko od alžirske granice, u saopštenju se ne daju bliže pojedinosti osim što se navodi da je uništeno na marokanskoj strani 18 landrovera i 14 vozila za transport trupa.

VELIKA BRITANIJA

NASTAVLJA SE ŠTRAJK RUDARA

LONDON, 3. januara - Štrajk britanskih rudara nastavljen je u novoj godini „sa istom odlučnošću kao na svom početku u 1984. godini“, poručio je predsjednik Nacionalnog sindikata britanskih rudara Artur Škargil. Pridruživši se štrajkačima u Jorksiru prvog dana po završetku božićnih i novogodišnjih praznika, Škargil je, kako izvještavaju strane novinske agencije, rekao da će štrajk, britanskih rudara, koji je ušao u 43. nedjelju, trajati sve dok vlada ne uvaži zahtjeve štrajkača.

REGAN — ŠULC

INSTRUKCIJE

VAŠINGTON, 3. januara (Tanjug) - Američki predsjednik Ronald Regan dao je instrukcije državnom sekretaru Šulcu uoči Ženevskih pregovora koji počinju u ponedjeljak. Kako se saznaje, Šulc je dobio instrukcije da pregovore o razoružanju usmjeri na dva kolosjeka: na onaj koji bi vodio dogovoru o smanjenju atomskog strategijskog i srednje-dometnog naoružanja, i na drugi, koji bi otvorio razgovore o problemu uspostavljanja i razvoja sistema odbrane iz kosmosa, ali koji istraživanja na tom planu ne bi zaustavljao.

POMOĆ EEZ GLADNIMA

Hrana mnogo kasni

BRISEL, 3. januara - Isporuka pomoći u hrani članica Evropske ekonomske zajednice trećim zemljama traje i po godinu dana, pa hrana često stiže neupotrebljiva - utvrdila je kontrolna služba Evropske zajednice. Navodi se da su uzroci zakašnjenja neshvatljiva sporost nacionalnih administracija između kojih je, pored ostalog, i saradnja na veoma niskom nivou.

U izvještaju se kao primjer, pominje pomoć Etiopiji u 1983 godini kada joj je stiglo manje od polovine od ukupno 40 hiljada tona obećanih žitarica. Iste godine zemlje iz saharskog područja primile su svega sedam, od određenih 80 hiljada tona hrane.

OBAVIJEST

U vremenu od 07. januara do 02. februara 1985. godine Opštinski sekretarijat za narodnu odbranu Banjaluka, shodno članu 71. Zakona o vojnoj obavezi („Službeni list SFRJ“ broj: 36/80, 40/81 70/83) i člana 302. Zakona o opštenarodnoj odbrani („Službeni list SRBiH 3/84) obavlja upis:

a) Omladinaca rođenih 1968. godine i starijih godišta sa teritorije opštine Banjaluka u vojnu evidenciju radi regulisanja vojne obaveze.

b) Omladinki rođenih 1968. godine sa područja opštine Banjaluka, koje ne pohađaju škole srednjeg usmjerenog obrazovanja i vaspitanja, ili druge srednje škole ili nisu završile najmanje dva razreda tih škola, radi sticanja osnovnih znanja i vještina iz oblasti opštenarodne odbrane.

Upis će se vršiti radnim danom od 07,00 do 14,00 sati u Opštinskom sekretarijatu za narodnu odbranu, Ulica Borisa Kidriča broj 5, soba 2.

Pozivaju se svi omladinci i omladinke da se lično jave u Opštinski sekretarijat za narodnu odbranu, a privremeno odsutne omladince i omladinke dužni su prijaviti roditelji, staraoci ili drugi članovi porodice. Omladinci rođeni 1968. godine i starijih godišta, koja se iz bilo kojih razloga nisu do sada odazvali na upis, dužni su donijeti fotografiju veličine 3 x 3,5 cm, izvod iz matične knjige rođenih ili ličnu kartu.

VRIJEME

IZVJEŠTAJ REPUBLIČKOG HIDROMETEOROLOŠKOG ZAVODA BIH

HLADNO I SNIJEG

ZA BOSANSKU KRAJINU: Oblačno sa snijegom. Dnevna temperatura od - 7 do - 4 stepena.

ZA BANJALUKU: Oblačno sa snijegom. Dnevna temperatura oko - 4 stepena.

ZA NAREDNA DVA — TRI DANA: U ovom periodu preovlađivaće oblačno i hladno vrijeme sa povremenim snijegom.

VODOSTAJ: Una-Bihać 16. cm, bistra, temperatura vode 5 stepena. Una-Bosanski Novi 2 cm, bistra, temperatura vode 4 stepena. Sana-Sanski most 126. cm, bistra, temperatura vode 2 **stepena. Vrbas** - Banjaluka 67 cm, bistra, temperatura vode 5 stepeni. Vodostaj u stagnaciji.

vrbas

PRVA NAGRADA U ZIMSKOJ NAGRADNOJ IGRI

TRPEZARIJA

DIV

OSNOVNA BANKA „BANJALUKA“

KURSNA LISTA

(formirana 3. januara 1985. godine)

KURS U DINARIMA

Zemlje	Valuta	kupovni za efektivu	upovni za devize	Prodajni za devize
Austrija	100 šilinga	933.07	956,99	959.87
Belgija	100 franaka	324,06	333,22	334.22
Danska	100 kruna	1818,59	1870.01	1875,62
Francuska	100 franaka	2137,93	2198,38	2204,99
Holandija	100 florina	5760.05	5922,92	5940.72
Italija	100 lira	10.63	10.90	10.93
Norveška	100 kruna	2255.23	2318.99	2325.96
SR Njemačka	100 maraka	6557.86	6726.01	6746,22
Švajcarska	100 franaka	7902,71	8105.34	8129,69
Švedska	100 kruna	2291,49	2356,28	2363,36
V. Britanija	1 funta	238.00	244,73	245,46
Japan	1 jen	80.73	84.53	84,79
Kanada	1 dolar	152.30	159.47	159,95
SAD	1 dolar	206.23	212.06	212,70
Australija	1 dolar	165,39	173.18	173,70

Kupovni i prodajni kursevi za devize primjenjuju se počev od 14,00 sati 3. januara 1985. godine, a kupovni za efektivu primjenjuje se počev od 4. januara 1985. godine.

DAVID ŠTRBAC MLADINOVIĆ

tv

PETAK, 4. JANUAR

PRVI PROGRAM

9,00 - ZIMSKI OBRAZOVNI PROGRAM
10,30 - Vijesti
10,35 - OBRAZOVNI PROGRAM
16,35 - Pregled programa
16,40 - Maribor: Svjetski kup u skijanju: Veleslalom (Ž), snimak
17,25 - Intermeco
17,30 - Vijesti
17,35 - Hronika Zajednice opština Modriča
17,45 - Majske igre - program za djecu
18,15 - Obrazovni program - Jezgra naša nasušna
18,45 - Aleksandar Mežek na festivalu u Redingu - zabavno- muzička emisija
19,15 - Crtani film
19,30 - TV Dnevnik II
20,00 - GANGSTERSKA HRONIKA - američki serijski film
20,55 - EPP
21,00 - ŠOU LEPE BRENE - iz novogodišnjeg programa
21,20 - LA MUZIKA DI NOTE - muzička emisija iz novogodišnjeg programa
22,55 - TV Dnevnik III
22,10 - Poslije deset - kulturni magazin
23,40 - Pregled programa za subotu

DRUGI PROGRAM

17,55 - Pregled programa
18,00 - Sarajevska hronika
19,00 - Dijagnoze - naučni program
19,30 - TV Dnevnik
19,55 - EPP
20,00 - Ozbiljna muzika
20,45 Studio 2
21,00 - Prizori iz prošlog stoljeća - dokumentarni program
21,45 - EPP
21,50 - Film u kasne sate: DAŽDEVNJAK - švajcarski igrani film
23,50 - Pregled programa za subotu

DRUGI PROGRAM - 21,50

DAŽDEVNJAK

Alen Taner je najpoznatiji reditelj švajcarske kinematografije, a zahvaljujući tome što snima na francuskom jeziku njegovi filmovi su relativno brzo postali popularni u zemljama francuskog jezičko govornog područja. Postupak mu je mračan, modernistički.

Film „Daždevnjak“ je sedamdesetih godina doživo izvanredan uspjeh kod kritike, iako se ne može reći da publika hrli na Tanerove filmove. Zaplet se vrti oko dvojice televizijskih scenarista koji žele napraviti socijalni dokumentarac i istražuju slučaj mlade djevojke koja je puškom ubila svog ujaka, ali zbog pomanjkanja dokaza sve je ostalo nerazjašnjeno. Pisci kreću od novinske vijesti i upliću se s njom u neobičan odnos svaki na svoj način.

„Daždevnjak“ je film o moralu koji je i publika izvanredno prihvatila zbog odličnih protagonista Bula Ožera, Žana Lika, Bidana i Žaka Deniza.

GLAS

REDAKCIJA Ulica AVNOJ-a 93. Telefon: direktor i odgovorni urednik 34-417. Redakcija 37-977, 37-979, daktilografi 34-449. Oglasno u Ulici Veselina Masleše 13, telefon 34-448. Teleks 45-208 YU GLAS, OOUR Novinska djelatnost Banjaluka, prolazni račun broj: 10500-833-427 kod SDK Banjaluka. Pretplata za SFRJ: Tromjesečna 1.600 dinara, polugodišnja 3.200, godišnja 6.400, samo za „Nedjeljni Glas“ 1.140 dinara godišnje. Pretplata za inostranstvo: tromjesečna 3.200 dinara, polugodišnja 6.400, godišnja 12.800, samo za „Nedjeljni Glas“ 2.280 dinara godišnje. Uplata na devizni račun broj: 10500-620-71000-552 kod Privredne banke Sarajevo, Osnovne banke Banjaluka. Rješenjem Republičkog komiteta za obrazovanje, nauku, kulturu i fizičku kulturu SR BiH broj 02-4153/82. „Glas“ je oslobođen plaćanja poreza na promet.