PREDSJEDNIK KIPRA DOPUTOVAO U TRODNEVNU POSJETU JUGOSLAVIJI

PODSTREK SVESTRANOJ SARADNJI

● U razgovorima između Spirosa Kiprijanua i Veselina Đuranovića posebna pažnja biće posvećena aktivnostima nesvrstanih zemalja, kriznim žarištima, situaciji na Mediteranu i razvoju situacije na Kipru.

BANJALUKA, utorak, 12. februara 1985.
Broj 4324 Godina XLII Cijena 20 dinara

GLAS
LIST SOCIJALISTIČKOG SAVEZA RADNOG NARODA
IZLAZI SVAKOG DANA OSIM NEDJELJE

BEOGRAD, 11. februara (Tanjug) - Predsjednik Republike Kipra Spiros Kiprijanu doputovao je danas u zvaničnu prijateljsku posjetu Jugoslaviji, na poziv Predsjedništva SFRJ.

Zajedno sa predsjednikom Spirosom Kiprijanuom, u Beograd su doputovali ministar inostranih poslova Kipra George Jakovu, podsekretar u Predsjedništvu Republike Patroklos Stavru i drugi kiparski rukovodioci.

Na beogradskom aerodromu, predsjedniku Republike Kipar Spirosu Kiprijanu priređen je svečani doček uz najviše počasti koje se ukazuju šefovima stranih država. Odmah po izlasku iz aviona, Spirosa Kiprijanua i njegovu suprugu srdačno su pozdravili predsjednik Predsjedništva SFRJ Veselin Đuranović i njegova supruga, zatim predsjednik Skupštine Jugoslavije Dušan Alimpić, predsjednik Predsjedništva SR Srbije Dušan Čkrebić, Savezni sekretar za inostrane poslove Raif Dizdarević, Savezni sekretar za narodnu odbranu admiral flote Branko Mamula i drugi jugoslovenski funkcioneri.

Poslije intoniranja himni Kipra i Jugoslavije, Spiros Kiprijanu je u pratnji svoga domaćina, predsjednika Predsjedništva SFRJ Veselina Đuranovića obišao počasnu jedinicu garde.

Topovske salve označile su dolazak predsjednika Kipra u zvaničnu posjetu Jugoslaviji, koja će trajati do 13 februara.

SPIROS KIPRIJANU

Tokom posjete, Veselin Đuranović i Spiros Kiprijanu razgovaraće o bilateralnoj saradnji dviju prijateljskih nesvrstanih zemalja i o aktuelnim međunarodnim pitanjima. Očekuje se da će posebna pažnja biti posvećena aktivnostima nesvrstanih zemalja uoči važnih sastanaka zemalja članica. Biće riječi o kriznim žarištima, situaciji na Mediteranu, razvoju situacije na Kipru i drugim pitanjima.

Spiros Kiprijanu će takođe razgovarati s najvišim rukovodiocima SR Srbije i SR Crne Gore i posjetiće nekoliko gradova u tim dvjema republikama.

Posjeta kiparskog predsjednika Jugoslaviji predstavlja nastavak plodnog i intenzivnog dijaloga dviju nesvrstanih zemalja na najvišem nivou, koji doprinosi daljem jačanju i razvoju svestrane saradnje na bilateralnom i međunarodnom planu.

ZA NERAZVIJENA PODRUČJA OVE GODINE U BiH 5,3 MILIJARDE DINARA

PREDNOST INDUSTRIJI I POLJOPRIVREDI

SARAJEVO, 11. februara - Bosna i Hercegovina ove će godine putem svog posebnog, Republičkog fonda obezbijediti putem kredita i udruživanja više od 5 milijardi i 307 miliona dinara za brži privredni razvoj nedovoljno razvijenih područja, posebno za razvoj izrazito nerazvijenih opština.

Od te sume, kako je predviđeno programom ovog fonda, za razvoj industrije u nerazvijenim područjima uložiće se milijarda i 454 miliona, poljoprivrede milijarda i 70 miliona i šumarstva 219 miliona dinara.

Strana 8.

PRED SUĐENJE ARTUKOVIĆU U LOS ANĐELESU

NEIZBJEŽNO IZRUČENJE JUGOSLAVIJI

● Zamjenik načelnika Odjeljenja za ekstradicije američkog ministarstva pravosuđa Marej Štajn izjavio dopisniku Tanjuga da ratni zločinac Andrija Artuković ovog puta neće moći da izbjegne izručenje Jugoslaviji

MUKE TRGOVACA

POREZI NA HILJADU NAČINA

● Jedno određivanje cijena po osnovu saveznih, republičkih i opštinskih poreza, koji se tumače na hiljadu načina, teže je nego svi ostali godišnji poslovi te vrste - kažu u banjalučkoj Robnoj kući „Boska" ● Razlog njihovom, a vjerovatno i nezadovoljstvu svih ostalih trgovaca u zemlji je jasan: porezi su razvrstani čak u pedeset grupa

Strana 4.

ZAVRŠENO SUĐENJE U OKRUŽNOM SUDU U BANJALUCI ZA UBISTVO ZATVORENIKA U BJEKSTVU

STRAŽARU ŠEST GODINA ZATVORA

●Senad Hadžić, stražar Okružnog zatvora u Banjaluci, osuđen je na šest godina zatvora ● Umjesto da bude vraćen u zatvor, odakle je pobjegao, Vlado Milošević biva ranjavan, da bi brzo podlegao povredi

STRANA 6.

VREMENSKE PRILIKE

ZIMA SE VRATILA

Juče ujutro u Banjaluci: Uz komunalce u čišćenje grada uključili su se i trgovci Robne kuće „Zenit"

● Poslije proljetnih dana ponovo snježni pokrivač i niske temperature ● U Banjaluci zabilježeno minus osam stepeni, a snježni pokrivač najviši u Titovom Drvaru - 26 centimetara ● Poljoprivredi dobro došao snijeg, a meteorolozi predviđaju da će padati do polovine ove sedmice

BANJALUKA, 11. februar - Poslije pravih, proljetnih dana početkom februara zima se ponovo vratila. Niske temperature i snježne padavine, uvjeravaju da se kalendar nije izmijenio: instrumenti Hidrometeorološkog zavoda u Banjaluci registrovali su u ponedjeljak u 7 sati da se živa u termometru spustila na osami podiok ispod nule, dok je u 13 sati bilo minus 6,6 stepeni Celzijusove skale. Snježni pokrivač u Banjaluci dostigao je visinu od 16 centimetara.

Međutim, nisu to bile najniže temperature. U brdsko-planinskim krajevima Bosanske krajine zabilježeno je i minus 10 stepeni, dok je snijeg u Titovom Drvaru „najviši" - 26 centimetara. Povratku zime i snijega prethodila je ledena kiša, koja je padala između subote i nedjelje, koja je zaprijetila voću, povrću i ozimim usjevima. Ali, na sreću, snijeg je brzo poslije nje stigao, pa je dobro došao kao zaštitni omotač.

Prema ranijim predviđanjima meteorologa, očekivao se ovaj hladni val, koji je u našu zemlju stigao sa sjevera. Trajaće, kako se prognozira do prve polovine sedmice, a onda će vrijeme ponovo postati stabilnije. Metereolozi poručuju da niske temperature ne bi smjele nikoga iznenaditi, jer se može očekivati naglo zahlađenje. U Banjaluci se očekuje da će se živa spustiti i ispod minus 10 stepeni Celzijusa, a snijeg će padati povremeno.

Da li je to i posljednje zahlađenje u ovogodišnjoj zimi? Odgovor bi mnogi htjeli da znaju. Hidrometorološki stručnjaci ne žele da na sebe preuzmu rizik bilo kakvog prognoziranja. Pouzdano se zna da ovaj hladni val neće dugo trajati, ali će se snijeg, ipak, zadržati. Poljoprivredi, pogotovo pšenici, dobro će doći kao pokrivač, a mališane će obradovati, jer biće još dana za sankanje i igru.

Prema informacijama sa banjalučke Autobuske stanice, danas su svi autobusi stigli, istina uz znatna zakašnjenja. Za sada otežan je saobraćaj preko Ilomske za Travnik i Borja za Teslić. Autobusi u polasku nisu kasnili.

R. MARIĆ

SPORT I FIZIČKA KULTURA U KOMUNI: PRIJEDOR

INVESTICIJE S POKRIĆEM

● Više od 30 miliona izdvaja se za sport i fizičku kulturu", ali mnogo se i dobija - više od 10.000 radnih ljudi i građana organizovano izlazi na sportske terene ● Program razvoja zimskih sportova

Strana 12.

U BOSANSKOM NOVOM, POČETKOM APRILA

„SANA" U TV — SERIJI

● Sarajevska Televizija snimače u Bosanskom Novom TV-seriju pod radnim naslovom „Priče iz fabrike" ● Grad na dvije rijeke, tvornica i ljepote okoline - po ocjeni reditelja i pisca scenarija potpuno odgovaraju osnovnoj ideji projekta.

Strana 7.

PRED USVAJANJE OPŠTINSKE ODLUKE O POREZIMA GRAĐANA U BANJALUCI

OLAKŠICE ZA ZANATLIJE

● Za lica koja obavljaju privrednu djelatnost za koju je društvena zajednica posebno zainteresovana predviđeno je niz poreskih „popusta" ● Ukoliko privatnici budu zapošljavali nove radnike, predviđene su poreske olakšice ● Vlasnici pokretne i nepokretne imovine čija vrijednost prelazi granice društvenog standarda izdvajaće solidne sume za poreze

Strana 11.

PRIJEDLOZI ZA JAVNE FUNKCIJE

SUŽEN KRUG

Broj nosilaca javnih funkcija u Crnoj Gori će se uskoro smanjiti i ovaj status imaće samo ona lica koja su izabrana, odnosno imenovana na određene funkcije. Ovo je, kako javlja Tanjug suština predloženih zakonskih rješenja o pravima nosilaca samoupravnih, javnih i drugih društvenih funkcija u ovoj republici koji su usklađeni sa saveznim društvenim dogovorom. za utvrđivanje ličnih dohodaka i drugih primanja delegata i funkcionera.

Krug nosilaca javnih funkcija, koji će ostvarivati pravo po ovom zakonu, odnosi se na delegate u skupštinama društveno-političke zajednice, funkcionere koje bira ili imenuje skupština društveno-političke zajednice i nosioce javnih funkcija u organima društveno-političkih organizacija.

Dato je, međutim, i alternativno rješenje da se odredbe ovog zakona odnose i na funkcionere koje imenuje predsjedništvo Crne Gore i na rukovodeće radnike u organima uprave koje postavlja izvršni organ društveno-političke zajednice, pošto se i na ove funkcije postavljaju lica bez konkursa.

Novim propisima ograničava se i rok u kojem nosilac javne funkcije može ostvarivati određena prava po prestanku funkcije. Taj rok sada iznosi godinu dana, a do sada je bivši funkcioner nakon isteka mandata mogao da „stažira" 4, a u nekim slučajevima i 6 godina. Ubuduće se ovo vrijeme, međutim, može produžiti najviše 18 mjeseci, ako funkcioner u tom roku stiče pravo na penziju. Time se, kako se ističe, pospješuje realizacija principa da se nosioci javnih funkcija, poslije isteka mandata, vraćaju u organizacije udruženog rada u kojima su prije izbora na funkciju zasnovali radni odnos.

Dvije odredbe novog zakona, međutim, izazvale su dosta nedoumica i o njima su se prilikom razmatranja ovog dokumenta, čini se sa pravom, kritički izjasnili članovi Predsjedništva RK SSO Crne Gore. Prema njihovom mišljenju, odredba da nosilac javne funkcije koji je podnio ostavku ili je razriješen dužnosti prije isteka vremena na koji je izabran, odnosno imenovan, ima sva prava kao funkcioner kojemu je prestala funkcija, je neprihvatljiva. Obrazloženje obrađivača zakona da je odredba preuzeta, odnosno sadržana u zakonima svih naših republika i pokrajina je čudna, jer to znači, kako je rečeno, da se funkcioner" „nagrađuje" za loš rad.

ZAPOŠLJAVANJE

NEKI MOGU PRIČEKATI

Na spisku nezaposlenih u bosanskogradiškoj opštini je 3.500 radnika. Njih 2.000 su kvalifikovani, visokokvalifikovani radnici, srednjoškolci, te kadrovi s višom i visokom stručnom spremom. Slično je i u drugim našim opštinama. Međutim, u bosanskogradiškoj opštini su mišljenja da nije svima što se nalaze na spisku nezaposlenih - neophodan posao. Otud i činjenica da je od Izvšrnog odbora Skupštine opštine zatraženo da SIZ za zapošljavanje, a u saglasnosti i saradnji sa Opštinskim vijećem Saveza sindikata, kako kod onih koji traže posao, tako i kod već zaposlenih, sistemom stvaranja „socijalnih karata", utvrde tačno kome je stvarno potreban posao.

Ovo je komuna s velikim mogućnostima razvoja poljoprivrede, a neka sela skoro da izumiru. Jednostavno, raspparčavanjem poljoprivrednih posjeda po nasljednicima, oni se usitnjavaju, a nerijetko ostaju i ziratni. Ne bi li se, drugačijim odnosom prema tim seoskim posjedima, mogla rješavati i nezaposlenost, ali i značajno unapređenje poljoprivredne proizvodnje? Nije, naravno, za to da nekoga goni tamo gdje neće da ide, ali moguće su usmjerenja određenog broja radnika i u poljoprivredu. Zatim, tu su i oni koji traže posao a imovnogšu stanja takvog - da SIZ-u za zapošljavanje dolaze automobilima. Tu su i druge kategorije onih koji posao traže, a boga mole da ga ne dobiju. I na taj se način ionako izražen problem nezaposlenosti - povećava - ali onima kojima je posao neophodan sužavaju se mogućnosti zapošljavanja.

Zbog svega ovog u bosanskogradiškoj opštini su odlučili da tačno utvrde ko je na listi prioriteta za zapošljavanje kako bi se tom listom, moglo baratati ubuduće. Ovo tim prije što se zna da su ulaganja svedena na minimum pa tako i mogućnosti za veće otvaranje novih radnih mjesta. Ovome, svakako, valja dodati i potrebu sagledavanja ko je sve pred penzijom, te kakve se rezerve novih radnih mjesta kriju iza tih radnih mjesta „pokrivenih" honorarnim ili dopunskim radom. Takođe, ovdje mogućnost otvaranja novih radnih mjesta vide u bržem razvoju male privrede u sklopu društvenog sektora, kao i kod privatnika.

O svemu ovome u Bosanskoj Gradišci poveli su računa na vrijeme, pred usvajanje narednog srednjoročnog plana razvoja do 1990. godine.

R. PRERADOVIĆ

SPORT I DRUŠTVO

Zapreka razvoju

Ne treba biti naročito pronicljiv, još manje dobro upućen u kretanja banjalučkog vrhunskog sporta, da bi se zaključilo ono što je već godinama evidentno: kvalitet je u ozbiljnom opadanju. Fudbaleri Borca tavore u Drugoj ligi, košarkaši i košarkašice se pokušavaju spasiti od ispadanja, rukometaši se vrzmaju tek oko sredine tabele, šahisti su pali na niske grane... Jedino (ali koliko dugo?) bokseri uspijevaju da se održe u jugoslovenskom vrhu.

Osipanje klupskih redova je, takođe, svakodnevno prisutno: reprezentativci Jovica Elezović i Ermin Velić prošlog ljeta su otišli u Zrenjanin. Učinili su to zato što su im tamo ponuđeni „bolji uslovi". S Gradskog stadiona, ka Rijeci zaputili su se prvo Vlado Kotur, a zatim i Borče Sredojević. Kada bi se u redove „Čajaveca", člana Republičke lige, vratili oni koji su tu ponikli, Banjalučani bi prekonoći stigli do elitnog odbojkaškog društva...

I pred ovom činjenicom opasno bi bilo zažmiriti. JUče su to uradili ovi čija smo imena naveli, koliko sutra to će učiniti još neko. A banjalučki sport nije bogat talentima i vrhunskim sportistima da bi ih trebalo lako i bez uzbuđivanja ustupati drugim sredinama.

Mnogi sportski radnici će reći: ***„Sportiste, one najvrednije, možemo zadržati samo na dva načina: ukoliko im obezbijedimo stan - zaposlenje!"***

Kada je riječ o zapošljavanju, Banjauka se, prema svojim najboljim sportistima ogriješila. Malo je onih koji su na vrijeme i bez potresa obezbijedili radno mjesto. Navešćemo samo jedan primjer: košarkašice Sanda Osman-Vuković već godinama oblijeće oko znanih i neznanih be bi li zasnovala radni odnos. Dok su u drugim sredinama problem zapošljavanja vrhunskih sportista pametno riješili Društvenim dogovorom, u Banjaluci takva inicijativa nije dala željene rezultate. Sportista koji svoje slobodno vrijeme posvećuje treningu, utakmicama, naporima i neprijatnim putovanjima... braneći boje kluba, gradu republike i zemlje, nije u nikakvoj prednosti u odnosu na one koji dane i noći provode na korzu, u kafiću. Čak je, u nekim slučajevima, sportista u inferiornom položaju i zato teško dolazi do - radnog mjesta.

Nemoćni su i klubovi i SIZ fizičke kulture, a pogotovo Savez organizacija za fizičku kulturu, jer svaka njihova akcija, koja se kretala u tom pravcu, doživjela je neuspjeh.

Krajem prošle godine o ovom problemu raspravljalo je i Predsjedništvo SOFK-e Problem je sagledan sa svih aspekata, ocijenjeno je da to predstavlja ozbiljnu kočnicu razvoja i napretka vrhunskog sporta u Banjaluci. Ova sportska asocijacija uputila je, prije desetak dana, pisma na više adresa (OK SSO, OK SSRN i SIZ za zapošljavanje) zahtijevajući da u Društvenom dogovoru dođe do bitnih izmjena. U tom pismu se, između ostalog, kaže:

„U nizu neriješenih pitanja, posebno je izražen problem zapošljavanja vrhunskih sportista za vrijeme bavljenja sportom i po završetku karijere. Društvenim dogovorom o zapošljavanju ne daje se mogućnost prioritetnog zapošljavanja vrhunskih sportista... Polazeći od Društvenog dogovora kojim se reguliše položaj vrhunskih sportista u Jugoslaviji, a koji je prihvaćen i podržan od Savezne konferencije SSRN i Saveza socijalističke omladine Jugoslavije, Predsjedništvo Konferencije SOFK-e predlaže dopunu i izmjenu Društvenog dogovora o zapošljavanju. Radi omogućavanja bržeg zapošljavanja sportista, Predsjedništvo predlaže:

- da se u Društvenom dogovoru o zapošljavanju predvidi jedan broj bodova za sve sportiste na osnovu kojih bi stekli određenu prednost u postupku zapošljavanja".

Ovaj, u nizu koraka, ne bi smio da doživi sudbinu prethodnih. Dogodi li se to, nije daleko od zdrave pameti da će „Borik" još više opustjeti, da će Gradski stadion poželjeti dobrog fudbala, da će se banjalučki sport još više srozati.

Limun PAPIĆ

REKLI SU...

NUŽNI PREOKRETI

Aktuelan je problem kadrova u štampi. Rekao bih da rukovodstvo Saveza komunista i naše društvo puno i s pravom traže od štampe. Ali, kao da se malo trudimo kod izbora odgovarajućih kadrova za rad u ovoj osjetljivoj djelatnosti. Vlada u nas pogrešno shvatanje da je najvažnije biti član nekog Predsjedništva, nekog foruma, nego na primjer biti na odgovornom mjestu u redakciji i novinskoj kući. Nekad u našoj Partiji nije bilo takvog odnosa. Najistaknutiji rukovodioci i revolucionari bili su najaktivniji urednici i pisci naše partijske žurnalistike. Danas se to, uglavnom, svodi na intervju ili brifing, na objavljivanje referata, a to nije dovoljno. Treba se politički boriti za mase i za našu politiku i kroz novine.

Što je još gore, neke sposobne ljude izvlačimo iz novina na druge poslove i funkcije, a ne šaljemo tamo one najbolje čime kao društvo raspolažemo. To nam se može osvetiti, pa bi u tom morali praviti žestoke preokrete, ne slanjem nekih „komesara" već ukupnim jačanjem kadrovskog sastava u glasilima. Morali bismo mnogo više kadrova u štampi držati u kursu formulisanja politike pa onda s pravom tražiti i odgovornost za provođenje te politike.

(Marko Lolić, na tribini „Veselin Masleša", Banjaluka)

PRENOSIMO

VJESNIK

PRAKSA MIMO ZAKONA

Tek što su osporene ključne odredbe zakona o deviznom poslovanju, pojavile su se sumnje i prijedlog novog Zakona o planiranju, da nije u skladu s ustavnim normama. Međutim, čak i kada propisi udovoljavaju ustavnim postavkama, ne postoji dovoljno jamstvo da se život odvija po zakonu. Iskustva poznaju i sporedne kolosijeke, koji ozbiljno ugrožavaju regularnost propisa.

Na to upućuju najnovija, dosta temeljita analiza primjene pravnog sistema, koja je dala poražavajuće rezultate. Ako se kao glavno mjerilo za utvrđivanje njegove vrijednosti uzme primjena, moglo bi se reći da se život odvija na dva kolosijeka. Jednom zakonskom, a drugom protupropisnom, ali u velikoj mjeri legaliziranom, jer se u nas počelo smatrati normalnim odstupanjem od zakonskih propisa.

Prekršioci zakonskih normi ne strahuju za svoju sudbinu, jer je na mala vrata uvedena politička amnestija, koja ih oslobađa kako zakonske tako i društvene odgovornosti. Rukovodeći ljudi u društveno-političkim zajednicama i krugovi uticajnih, što se okupljaju u komitetima i na drugim punktovima, imaju moć da izuzmu primjenu propisa na svom području. Time se širom otvaraju vrata za pogubne posljedice na ukupne ekonomske odnose, jer se stvaraju nejednaki uvjeti privređivanja, što jedinstveno jugoslovensko tržište ruše poput kule od karata.

Odakle snaga pojedincima da vedre i oblače u svojim atarima, bez straha da će nekome morati odgovarati. Trebalo bi da se na njihovim područjima dogodi nešto krupno, što može uzbuditi cijelu zemlju, pa da eventulano osjete sankcije. Zbog nepoštovanja zakona, premda je to osnovni element postojanja nepravde, malo je koga zaboljela glava. Takav subjektivni prilaz stvorio je goleme teškoće u ekonomskom i društvenom životu. Građanin, bez obzira što je zamišljeno da predstavlja stup sistema, našao se u poziciji da opstaje i postoji zbog brojnih institucija u čiju je kompliciranu mrežu upleten.

U Skupštini Jugoslavije funkcioniranje pravnog sistema našlo se u središtu pažnje. Najavljuje se i donošenje rezolucije koja bi trebala uzdrmati postojeću tolerantnost prema nezakonitosti. Rezolucijskih tekstova kao i zakonski ima dosta pa se već unaprijed sumnja da će to biti nedovoljno jak potez, koji neće bog zna koliko pridonijeti spasavanju pravnog sistema od erozije, koja ga je ozbiljno nagrizla.

Poljuljani pravni sistem stvara put u društvo neravnopravnih, a to se događa kada svako tumači zakone kako mu trenutno odgovara. Praksa pokazuje da se mnogi žestoko uzbuđuju kad im se neki propis ne sviđa, a nije im toliko važno koliko on postoji zbog interesa zemlje u cjelini. Vrednovanje propisa prema parcijalnim interesima je i glavni razlog što je došlo do slabljenja pravnog sistema.

R. PETKOVIĆ

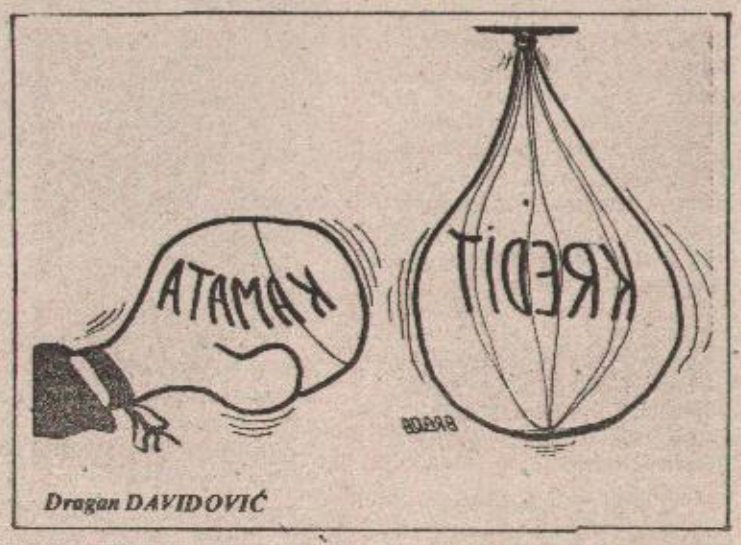

Dragan DAVIDOVIĆ

„GLAS" - List Socijalističkog saveza radnog naroda

Opštine osnivači: Banjaluka, Bosanska Gradiška, Čelinac, Kotor-Varoš, Laktaši, Prnjavor, Skender-Vakuf i Srbac.

Izdaje i štampa NIGRO „Glas" Banjaluka, Ulica AVNOJ-a 93.

Predsjednik Poslovodnog odbora NIGRO „Glas" Edhem Čizmić

Direktor i odgovorni urednik Nebojša Radmanović

Uređuje redakcijski kolegij: Mirko Kisjan (banjalučka hronika), Emin Krkić (popodnevni rad) Tomo Marić, (sport) Miloš Milinović (Bosanska krajina), Miro Mladenović (grafička redakcija), Sabira Piragić, (DESK), Nada Puvačić (kultura), Nebojša Radmanović (direktor i odgovorni urednik), Fadil Smajić (hronike), Dragiša Spremo (Nedjeljni „Glas").

Novinski savjet lista „Glas": Ivan Andričić, Nusreta Borić (predsjednik), Edhem Čizmić, Milenko Čerketa, Jovo Kerkez, Radojka Kuzmanović, Predrag Lazarević, Oto Marušić, Islam Mehdić, Branko Pivašević, Nebojša Radmanović, Grozda Regodić, Nenad Trifunović, Franjo Vardić.

Prvi broj „Glasa" izašao je kao organ NOP-a za Bosansku krajinu u Župici kraj Drvara, 31. jula 1943. godine. Poslije oslobođenja „Glas" izlazi u Banjaluci kao organ Oblasnog narodnog fronta do juna 1951. Od IX 1953. izlazi kao organ SSRN pod imenom „Banjalučke novine", a od 29. novembra 1955. pod imenom „Krajiške novine". Od 13. maja 1963. list ponovo izlazi pod imenom „Glas". Ukazom Predsjedništva SFRJ od 19. jula 1968. „Glas" je odlikovan Ordenom zasluga za narod sa srebrnim zracima. Od 8. februara 1983. „Glas" izlazi kao dnevni list.

U PRNJAVORSKOJ OPŠTINI

Počinje prihrana pšenice

● PŠENICA DOSAD DOBRO IZDRŽALA ZIMU

PRNJAVOR, - 11. februara - Velike januarske hladnoće nisu nanijele nikakve štete ozimim usjevima u prnjavorskoj opštini. Pšenica, koja se na imanjima individualnih poljoprivrednika nalazi na površini od 4.090 hektara, dosad je dobro izdržala zimu. Stoga joj u narednom periodu treba posvetiti znatnu pažnju kako bi se usjevi sačuvali, a primjenom agrotehničkih mjera postigli što bolji prinosi.

Površine pod kojima se pšenica nalazi manje su nego prošlih godina, jer plan jesenje sjetve nije ispunjen zbog kašnjenja berbe kukuruza i nepovoljnih vremenskih prilika. Upravo stoga u Zemljoradničkoj zadruzi „Privrednik" naglašavaju potrebu poštovanja svih agrotehničkih mjera kako bi pšenica u što boljem stanju dočekala proljeće.

- Mlade biljke pšenice sada se nalaze u fazi bokorenja, ili će ono početi u najkraćem periodu što zavisi od položaja parcela i drugih uslova. To je znak da ovih dana treba početi sa prvim ovogodišnjim prihranjivanjem - kaže Muhamed Klokić, direktor ZZ „Privrednik".

Još jesenas i u toku zime poljoprivrednici su nabavili određene količine KAN-a, a đubrivo i sada povremeno stiže u prodavnice „Privrednika". Stoga sa prihranjivanjem ne treba čekati pošto je biljkama potrebna snaga da izdrže eventualne nove vremenske neprilike. Svakako bi sada najviše štete nanijele eventualne golomrazice, ali se poljoprivrednici nadaju boljim vremenskim prilikama.

M. M.

BOSANSKA GRADIŠKA: IZ PARTIJSKE ORGANIZACIJE MJESNE ZAJEDNICE

MALO KONKRETNIH AKTIVNOSTI

● Od ukupno 80 članova Saveza komunista u Mjesnoj zajednici Hiseta u Bosanskoj Gradišci njih 11 nije platilo članarinu za godinu dana, a 26 nije dolazilo na posljednjih pet sastanaka

BOSANSKA GRADIŠKA, 11 februara - U toku javne rasprave o Prijedlogu zaključaka 13. sjednice CK SKJ i u Osnovnoj organizaciji Saveza komunista Hiseta u Bosanskoj Gradišci kritički je ocijenjeno stanje u vlastitim redovima ali se sporo ide na konkretnu diferencijaciju u vlastitim redovima. Iako je ovo pretežno penzionerska organizacija, statutarne obaveze se moraju poštovati - članarina plaćati i na sastanke dolaziti. Organizacija je oslobodila jedan broj bolesnih i iznemoglih članova da obavezno dolaze na sastanke, ali se ne može tolerisati da jedan broj istih članova ne izvršava svoje statutarne obaveze.

Zbog toga je organizacija obavezala Sekretarijat da za naredni sastanak pripremi prijedlog kako bi se oslobodili neaktivnih članova.

Sagledavajući sveukupnu aktivnost komunista konstatovano je da najveći broj članova ove organizacije izvršava svoje statutarne obaveze i da su aktivni u radu drugih društveno-političkih organizacija i organa. Tom prilikom je rečeno da su članovi SK kao delegati u pojedinim skupštinama aktivni, ali kao „slobodni strijelci", međutim, za rad delegacija na nivou mjesne zajednice nije data prolazna ocjena, pošto se pojedine delegacije nisu sastale od izbora do danas. Stoga bi aktivnost komunista ove OOSK morala biti usmjerena na oživljavanje delegatskog sistema i rad delegacija.

D. MALEŠEVIĆ

BOSANSKA DUBICA

BOGATIJI TITOV FOND

BOSANSKA DUBICA, - 11 februara - U posljednje dvije godine u bosanskodubičkoj komuni je primjetno pojačano angažovanje na čvršćem zaživljavanju Titovog fonda što je rezultiralo i većim brojem članova i većim sredstvima u Fondu. U akciji su se posebno angažovale sindikalne organizacije, pa je nedavno Predsjedništvo Opštinskog vijeća Saveza sindikata donijelo odluku da se u članstvo uključi Predsjedništvo i svi njegovi članovi. Data je i preporuka zaposlenim u radnoj zajednici da postanu članovi, a predloženo je da se u Titov fond učlane i svi delegati Opštinskog vijeća Saveza sindikata. Nesumnjivo je da će ovim primjerom poći i sindikalne organizacije i pojedinci. Gotovo sve radne i osnovne organizacije su članice Titovog fonda, ali ne zadovoljava broj pojedinaca, pa će se na tom planu više nego do sada angažovati.

S. A.

VREMENSKE (NE) PRILIKE U BOSANSKOJ KRAJINI

LAKTAŠI

BEZ VEĆIH TEŠKOĆA

LAKTAŠI, 11. februara - Za one koji su se ponadali da je proljeće na pragu, novi snijeg je predstavljao iznenađenje, a ujedno podsjetio da zima još traje. Visina snježnog pokrivača u Laktašima iznosi 7 do 8 centimetara, ali nije prouzrokovao veće nevolje. U komunalnoj RO „Budućnost" imali su zaliha soli, a i mehanizacija je bila pripravna, tako da se saobraćaj na svim važnijim putnim pravcima odvija bez većih teškoća, osim na makadamskim koje komunalci raspoloživom mehanizacijom veoma teško raščišćavaju.

B.D.

ČELINAC

PREKID SAOBRAĆAJA DO ŠAHINOVIĆA

ČELINAC, 11. februara - Nove snježne padavine u ovoj komuni donijele su i nove nevolje. Došlo je do prekida saobraćaja od Čelinca u pravcu mjesnih zajednica. Popovac i Šahinovići, dok se na putu od Čelinca do Brezičana, Leđevaca i Branešaca odvija s teškoćama i zakašnjenjem.

Danas je u čelinačke prodavnice sa zakašnjenjem stigao hljeb iz vrbanjske pekare. Snabdijevanje vodom, strujom i grijanjem odvija se normalno. U komunalnoj radnoj organizaciji i radnoj zajednici za održavanje elektropostrojenja obavješteni smo da nije došlo do kvarova na vodovodnoj i niskonaponskoj mreži.

S.M.

KLJUČ

PONOVO NEVOLJE

KLJUČ, 11. februara - Snijeg koji je poslije tedene kiše u nedjelju kasno po podne počeo padati donio je nove nevolje stanovnicima ključke opštine. Mada padavine nisu bile obimne, novi snijeg je uzrokovao dosta nevolja u prometu. Riječ je o poledici koja se stvorila na drumovima i koja ometa normalan saobraćaj. Zato su prvog radnog dana ove nedjelje mnogi radnici i učenici zakasnili na posao i u školu. Da bi preduprijedili dalje nedaće radnici „Kozaraputeva" i Komunalne radne organizacije „Ukus" su prionuli na posao i čiste lokalne i magistralne drumove na području ključke komune.

O.F.

BOSANSKI NOVI

NEMA GRIJANJA

BOSANSKI NOVI, 11. februara - Problem u vezi s grijanjem ponovo je aktualiziran u Bosanskom Novom. Kako nas je informisao Milan Đurđević, direktor Servisa za toplifikaciju i održavanje stambeno-poslovnog prostora, danas je isključeno grijanje u šest stambenih zgrada sa 76 stanoiva u naselju Gortan, u Ulici Gavrila Principa. Velika dugovanja stanara i drugih korisnika zagrijavanja poslovnog prostora onemogućili su ovu radnu organizaciju da na vrijeme i u potrebnim količinama nabavi gorivo za kotlovnice. Samo za januar u ovoj godini dugovanja su dosegla čak dva i po miliona dinara, tako da, ukoliko se dugovi ne podmire u roku nekoliko dana, prijete isključenja i drugih kotlovnica iz kojih se zagrijavaju stanovi i poslovni prostor. U prvom redu, to se odnosi na neboder u Ulici Maršala Tita 1, gdje goriva ima za dva-tri dana. Slična sudbina očekuje i druge kotlovnice.

F. K.

BIHAĆ

SKUPLJE KOMUNALIJE

BIHAĆ, 11. februara - Građani Bihaća ubuduće će komunalne usluge plaćati po znatno višim cijenama. Odluku o povećanju cijena ovdašnje komunalne RO „Komrad" odobrio je Izvršni odbor Skupštine opštine Bihać. Poskupjela je voda, tako će jedan kubni metar vode domaćinstva plaćati 10,50 dinara, a ostali korisnici 31,36 dinara. Takođe, skuplje su i usluge za odvoz smeća. Domaćinstva će za tu uslugu plaćati dva dinara po kvadratnom metru, a ostali korisnici 4,55 dinara.

Komunalna radna organizacija „Komrad" odlučila je da putem inkasatora svakog mjeseca naplaćuje komunalne usluge na licu mjesta. Na to ju je, bez sumnje, natjeralo i neredovno plaćanje mnogih Biščana, koji za usluge komunalcima duguju pozamašne sume novca.

D. M.

IZ LOVAČKOG DRUŠTVA „SRNA" SRBAC

LISICE NA NIŠANU

SRBAC, 11. februara - Od 1. februara u lovištima Lovačkog društva „Srna" Srbac započeo je lov na lisica. Lisice će se naći na nišanu srbačkih lovaca samo subotom i nedjeljom, a za svaki izlazak u lovište potrebno je pribaviti posebno plemeno odobrenje Lovačkog društva.

Lov na divlje patke i ostale barske plovuše otvoren je do kraja februara poslije čega će u lovištima nastupiti zatišje.

Z.Š.

KOTOR—VAROŠ

EFIKASNIJA OPŠTINSKA UPRAVA

KOTOR—VAROŠ, 11. februara - U prošloj godini u opštinskim organima uprave, samoupravnim organizacijama i zajednicama poboljšano je stanje rješavanja upravnih predmeta. Po zahtjevu stranaka u posljednjem tromjesečju prošle godine riješeno je više od 96 odsto predmeta, što se može ocijeniti uspješno. U odnosu na isti period prošle godine stanje rješavanja je znatno bolje.

Poboljšanje stanja rješavanja zahtjeva radnih ljudi i građana uslijedilo je nakon niza preduzetih mjera u opštinskim organima uprave na jačanju odgovornosti u radu. S obzirom na ranije stanje u oblasti građevinarstva i urbanizma, posebno su preduzete mjere na bržem rješavanju predmeta u ovoj oblasti. U raspravi je istaknuto da je zadovoljavajuće stanje rješavanja akata za cijelu godinu, jer je ostao neznatan broj nerješenih predmeta.

D. K.

IZBOR NAJBOLJIH U SPORTU BOSANSKONOVSKE KOMUNE

PO TREĆI PUT „SLOGA"

BOSANSKI NOVI, 11. februara - U organizaciji SOFK-e u opštini Bosanski Novi održana je završna manifestacija proglašenja najboljih u sportu u 1984. godini. Za najbolji sportski klub po treći put proglašeni su kuglaši „Sloge". Oni su u prošloj godini u Kup takmičenju bili najbolji u regiji i Republici i treći u Jugoslaviji.

Rezultati mladog kuglaša Damira Dundića u prošloj godini isključili su mogućnost izbora nekog drugog sportaša za najboljeg u komuni. Ovaj mladić je državni juniorski prvak.

Dvojbe nije bilo ni prilikom izbora sportistkinje godine. Tu titulu ponovo je ponijela Marina Babić, košarkašica Slobode.

Pehare i diplome najboljima u sportu u prošloj godini u bosanskonovskoj komuni uručio je Vid Štrbac, predsjednik opštinske SOFK-e Bosanski Novi.

F. K.

PRIPRAVNICI

Obaveze prijema deset pripravnika „oslobođeni" su, na njihov zahtjev, Komunalne radne organizacije „Sana", Fabrika spojnica FAMOS, Fabrika opekarskih proizvoda „Sanakerama" i Fabrika keramičkih pločica u Sanskom Mostu. Tako su odlučili delegati sva tri vijeća Skupštine opštine.

U „Delegatskom informatoru", glasilu namijenjenom informisanju delegacija, radnih ljudi i građana ove komune, nije precizirano kojim su se razlozima rukovodili delegati SO niti na koje se profile kadrova odnosi odluka.

IZ TURISTIČKE PRIVREDE

NOČENJA

U prošloj godini hotel „San" u Laktašima ostvario je 38.340 noćenja, a prosječna iskorištenost kapaciteta kretala se u okviru od 65 procenata. Istovremeno, u 1984. godini ovdje je evidentirano i 5360 noćivanja inostranih gostiju, dok je ukupno ostvareni promet dostigao 70 miliona dinara, odnosno za 50 procenata više nego u 1983. godini. Inače, hotel „San" je počeo rad prije tri godine i sve su one uspješno privedene kraju dakle, bez gubitaka, što je rijetkost u ugostiteljsko-turističkoj privredi Bosanske krajine koja se nosi s mnoštvom teškoća, prije svega, u oblasti plasmana usluga.

STO GODINA „BOSNE"

Samo dvije godine poslije sarajevskog hotela „Evropa" u Banjaluci je podignut hotel „Bosna" koji će u toku ove godine proslaviti stogodišnjicu svog poslovanja. Neosporno je da je ovaj objekat dao snažan doprinos razvoju hotelijerstva na našem području i on sada spada među najakumulativnije poslovne jedinice „Kontinentala", jer u ukupnom prihodu ove radne organizacije učestvuje sa 42 procenta. U zemljotresu 1969. godine hotel „Bosna" je teško oštećen, a kasnije i srušen, pa je na njegovom mjestu sagrađen novi objekat koji nosi ime starog hotela Nizom prigodnih manifestacija i takmičenja u 1985. godini biće proslavljena i obilježena 100-godišnjica poznatog ugostiteljskog i smještajnog turističkog objekta.

MOGLO I VIŠE

O iskorišćenosti smještajnih kapacitreta 16 radnih organiazcija iz sastava „Krajinaturista" iz Banjaluke tokom prošle godine bilo je riječi u više navrata. Činjenica je da svi objekti mogu da prime u toku godine, odnosno da obezbijede 864.000 pansion dana i da šansa, koja nam se time pruža nije u potpunosti iskorišćena. Da je stvarno tako najbolje ilustruje podatak da je u prošloj godini ostvareno samo 306.259 noćenja, čime su smještajni kapaciteti bili iskorišćeni sa 55 procenata. Nešto bolje rezultate na tom planu ostvarili su objekti kao što su to, na primjer „Cer", „San", „Vlašić", „Termal" i „Krajina", gdje je ostvaren povećan broj noćenja od 14 do 27 odsto. Kada je riječ o stranim gostima onda, svakako, treba pomenuti i činjenicu da ih je do sada najviše bilo u Banjaluci, Laktašima i Jajcu, ali da je u posljednje vrijeme i tu došlo do nekih promjena. Prošle godine u Banjaluci ih je bilo manje čak za 20 odsto dok je u Laktašima zabilježena veća posjeta čak za 42 odsto.

D.M.

MUKE TRGOVACA

POREZI NA HILJADU NAČINA

● Jedno određivanje cijena po osnovu saveznih, republičkih i opštinskih poreza, koji se tumače na hiljadu načina, teže je nego svi ostali godišnji poslovi te vrste - kažu u banjalučkoj robnoj kući „Boska"
● Razlog njihovom, a vjerovatno i nezadovoljstvu svih ostalih trgovaca u zemlji je jasan: porezi su razvrstani čak u pedeset grupa

Teško je naći dvojicu stručnjaka koji bi poreze tumačili na isti način: iz robne kuće „Boska"

BANJALUKA, 11. februara (Tanjug) - Naredni primjer trgovačkih nevolja oko primjene stopa poreza na promet je iz banjalučke „Boske", ali je problem mnogo širi, rekio bi se jugoslovenski.

O čemu se, u stvari, radi?

U Čprotekih 13 mjeseci banjalučka robna kuća „Boska", jedna od najvećih i najopremljenijih u SR BiH, morala je zbog promjena saveznih i opštinskih stopa da izvrši četiri popisa robe, četiri povećanja (ili snižanja) cijena, četiri dvodnevna prekida rada s kupcima, četiri skidanja starih i lijepljenje novih cijena... Sve je to, razumljivo, negativno utjecalo na normalno odvijanje prometa, stvaralo nervozu i neraspoloženje potrošača, gubilo se radno vrijeme. Smanjivan je ukupni promet i dohodak. Da bi, recimo, formirali nove cijene i propisali oko 50.000 proizvoda s nekoliko puta većim brojem njihovih jedinica, moralo je 500 ovdje zaposlenih na tome da izgubi 32.000 radnih sati. Time je, nužno, njihov promet umanjen za približnoi 60 miliona, a dohodak za nekih 800 hiljada dinara.

Treba li ovim podacima komentar?

PEDESET GRUPA

„U Boski", tvrde kako im je teže jedno određivanje cijena po osnovu saveznih, republičkih i opštinskih poreza koji se, vele, tumače na hiljadu načina, nego svi ostali godišnji poslovi te vrste. Razlog njihovom, a vjerovatno i nezadovoljstvu svih domaćih trgovaca je jasan. Ovi porezi su razvrstani čak u 58 grupa. Uz to, prate ih tako neodređena i nejasna objašnjenja da je teško naći dvojicu finansijskih stručnjaka koji bi ih shvatili i tumačili na isti način. (U SR Njemačkoj, primjerice, imaju svega pet grupa poreskih stopa i mijenjaju se jednom u 15-20 godina!)

Svakom koga to zanima, u „Boski" nude da se uvjeri kako, nakon januarskih izmjena, izgledaju „nove" cijene. One se praktički i nisu mogle primjeniti na proizvode čija je pojedinačna cijena ispod 10 dinara. Nisu ni na brojne predmete metalne, plastične i tekstilne galanterije čije su cijene više od navedenih.

ZAOKRUŽIVANJE

Nova, smanjena cijena metra cik-cak trake, uzmimo samo taj primjer, iznosi 13,20 a bila je 23,40 dinara. Sada se, eto, ta traka prodaje po 13 dinara. Nova cijena je neprimjenjiva stoga što je obavezno „zaokruživanje" i što odavno u opticaju nemamo kovanice od 10 i 20 para. Rađen je, dakle, jedan sasvim zaludan posao.

Na kraju, ključno pitanje: šta da se radi?

Ovim problemom bi se, u prvom redu, trebalo da pozabave konferencije opština i gradova. Isto tako, svi organi Sindikata, Partije i države. Postoje, naime, mogućnosti da se, primjera radi, jednom za tri godine usaglase jedinstvene opštinske, zatim republičke i najzad savezne stope poreza na promet i da se objelodanjuju odjednom. Tako bi ih i trgovina mogla primijeniti istovremeno, o „jednom trošku".

Jer, zna se da ni izdaleka nismo finansijski toliko moćni da bismo mogli plaćati danak dosadašnjem obračunavanja poreza i cijena „na hiljadu načina".

Jovan BABIĆ

NOVINSKI SAVJET O „GLASU"

PRED VELIKIM ZADACIMA

● Za dvije godine svakodnevnog izlaženja prvi krajiški dnevnik ispunio je očekivanja i sada pred njim stoji krupna obaveza da svoju informativnu ulogu stalno unapređuje

BANJALUKA, 11. februara - U okviru javne rasprave o radu u prošloj godini i programskoj koncepciji „Glasa" za 1985, danas je Novinski savjet lista održao sjednicu i razmotrio ova dva dokumenta. Opšta je ocjena da je ovo regionalno glasilo u protekloj godini na zadovoljavajući način obavještavalo javnost o zbivanjima u Bosanskoj krajini, zemlji i svijetu. Za dvije godine, otkako djeluje kao dnevnik, „Glas" je znatno unaprijedio svoju informativnu ulogu, rečeno je danas na sjednici Novinskog savjeta.

Članovi Savjeta i ovaj su puta istakli nužnost da se list što više okreće udruženom radu i posebnu pažnju posveti informisanju sa sela. Teme iz ove dvije oblasti i do sada su često bile na stranicama lista, ali je ocjena da se u tom pogledu mora učiniti i jedan korak dalje. Naročito je naglašeno da novinari moraju više i analitičnije pisati o tome zašto u udruženom radu ne funkcionišu dohodovne veze i skreću pažnju javnosti na funkcionisanje velikih privrednih sistema. Delegat iz Čelinca u tom je smislu naglasio potrebu da javnost bude svestranije obaviještena o tome kako se ostvaruje, zapravo ne ostvaruje, program razvoja primarne poljoprivredne proizvodnje. Predočen je podatak da na području Čelinca od 50 mini-farmi čak 46 je odustalo od rada i proizvodnje. O tome se ne piše.

Pred list se postavljaju svakog dana sve veći zahtjevi, i pri tome malo ko pita da li je redakcija kadrovski i materijalno osposobljena da izađe u susret svim tim zadacima. O tim su problemima govorili gotovo svi članovi Novinskog savjeta. Od materijalnog položaja lista najviše ovisi njegova informativna uloga. To su u svojim izlaganjima posebno istakli glavni urednik **Nebojša Radmanović** i **Jovo Kerkez**, član Savjeta. Teškoće u finansiranju ograničavaju zapošljavanje novih novinara te stručno i idejno poitičko usavršavanje Redakcije, pred koju se postavljaju sve složeniji zadaci. O tome je govorila **Grozda Regodić** predsjednik Novinskog savjeta.

„Glas" može i sa svoje strane dosta učiniti da popravi svoje materijalno stanje i to prodorom među čitaoce na selu i pretplatom rekao je Nenad Trifunović. Do sada je na tome malo učinjeno, pa to ostaje jedan od važnijih zadataka u ovoj godini.

U zaključku je rečeno da je koncepcija za ovu godinu dobro smišljena i da odražava sva ona htijenja za kojima naše društvo teži i koja su ujedno putokaz u informisanju javnosti. Ovaj je dokumenat dosta ambiciozan i pred redakcijom „Glasa" stoje velike obaveze da ih ispuni. Isto tako, i komune osnivači moraće, to je preporuka Novinskog savjeta, da se odgovornije odnose prema svojim obavezama koje su preuzele potpisivanjem suosnivačkih akata. Nije dovoljno od lista tražiti sve kvalitetnije informacije, već se moraju stvarati i materijalne pretpostavke da ti zahtjevi postanu realno izvodljivi. Novinski savjet će kasnije rezimirati sve primjedbe i prijedloge iz javne rasprave koja je još u toku.

Ž. J.

VOĆARSTVO U ZAPADNOM DIJELU BOSANSKE KRAJINE

NIKO I NE PITA

● Radne organizacije koje se bave prometom poljoprivrednih proizvoda i otkupom voća ne poklanjaju dužnu pažnju voćarstvu ● Kad voće na individualnim posjedima dobro rodi, niko i ne pita za plodove, koji, uglavnom propadnu

U zapadnom dijelu Bosanske krajine postoje povoljni uslovi za razvoj voćarstva. Zato i nema seoskog domaćinstva koje nema svoj voćnjak. I u društvenom sektoru niču nove plantaže pod voćem.

Voćarstvo dobija pravi procvat od 1961. godine. Od tada do danas zasađeno je 155.424 stabala šljiva, od kojih 112.849 već donosi plodove. Na području sedam zapadnokrajiških komuna ima 845.171 stablo šljive, a 642.342 stabla svojim vlasnicima donose plodove.

U spomenutim periodu zasađeni su novi voćnjaci kruškama, jabukama i orasima. Na imanjima zapadnokrajiških voćara danas ima 166.377 stabala jabuka u odnosu na 101.968 stabala koliko je bilo prije 24 godine. Statistički podaci pokazuju da se broj novih stabala jabuka povećao čak za 64 procenta. U istom periodu čak za 120 odsto povećao se broj rodnih stabala jabuka kojih sada ima 134.638.

Svake godinje u ovom kraju proizvedu se velike količine raznog voća. Međutim, voćari od toga nemaju mnogo koristi. Nenaviknuti trgovini seljaci ne nude voće na tržnicama. Tako voće proizvedeno u zapadnokrajiškim atarima, uglavnom, služi za vlastite potrebe. Šljive odlaze u kom za pečenje rakije, dok kruške i jabuke većinom propadaju. Tako ostaje neiskorišteno veliko prirodno bogatstvo.

Ovdašnje radne organizacije koje se bave prometom poljoprivrednih proizvoda i otkupom voća ne poklanjaju nikakvu pažnju. Izostala je saradnja sa selom, mada je poznato da se voće za kupce nabavlja u drugim krajevima naše zemlje. Dakle, niko ovdašnjeg proizvođača voća i ne upita kako je rodilo, a kamoli da od njega otkupi bogati urod. Milioni koje svake godine donose voćke - propadaju. Uz sve značajnija ulaganja za podizanje voćnjaka malo se vodilo računa o prerađivačkim kapacitetima. U bihačkoj regiji značajnijih kapaciteta za preradu šljiva, jabuka i krušaka - nema.

Ove i narednih godina očekuju se još veće količine voća u ovom kraju. Podignute su plantaže jabuka i krušaka u društvenom sektoru. Niču i plantaže jagodičastog voća kako na imanjima društvenog sektora, tako i na posjedima individualnih poljoprivrednih proizvođača.

Povećanjem proizvodnje voća moraće se tražiti i izlaz za njegov plasman. Društveni sektor, a prvenstveno zadružne organizacije morale bi povesti više računa o otkupu tržnih viškova voća za vlastita tržišta, ali i za preradu i izvoz. Ne bi se smjelo dozvoliti da prirodna bogatstva propadaju kao što je to sada slučaj u ovom kraju.

D. MUTIĆ

PLANOVI „KNEŽOPOLJKINE" PREDIONICE

SAMO ZA DOMAĆEG KUPCA

● Svoju proizvodnju Predionica zasniva, uglavnom ,na uvoznim sirovinama, ali prošle godine nije izvezla nijedan kilogram pređe ● Domaći kupci kojima se isporučuje predivo obezbjeđuju sirovine i rezervne dijelove tako da rad Predionice nikada nije dolazio u pitanje ● Ove godine treba da počne proizvodnja u novim pogonima: instalisaće se deset novih predilica za koje su sredstva osigurali kupci prediva

Predionica češljane pređe, koja posluje u sastavu Radne organizacije „Knežopoljka", prošle je godine proizvela 2.200 tona prediva što je za 5 odsto više od planiranog nivoa proizvodnje za 1984. godinu, a za gotovo 200 tona više nego godinu dana ranije. Pošto se radi u četvorobrigadnom sistemu, strojevi u Predionici zaustavljaju se samo za vrijeme državnih praznika, a kontinuirana snabdjevenost pamukom i ostalim potrebnim reprodukcionim materijalima, uz stimulativno nagrađivanje obezbjeđuje Predionici stalni rast proizvodnje. Predionica svoju proizvodnju zasniva, uglavnom, na uvoznim sirovinama, ali prošle godine nije izvezla nijednog kilograma pređe. U skladu sa proklamovanom politikom proizvodnja je plasirana domaćim kupcima koji su izvozeći proizvode s višom fazom prerade obezbjeđivali i više deviznih sredstava. O tome **Jasminko Hatipović**, direktor Predionice, kaže:

- Oko polovine naše proizvodnje plasirali smo u OOUR „Tkaninu", a druga polovina prodata je trikotažerima širom Jugoslavije. Oni su izvozili i za nas obezbjeđivali potrebne sirovine i rezervne dijelove tako da proizvodnja nijednog trenutka nije dolazila u pitanje. Sa ovakvom politikom nastavili smo i ove godine, a već sada imamo obezbijeđeno kontinuirano snabdijevanje potrebnim sirovinama za cijelu godinu što nas oslobađa brojnih briga i omogućava nam da se koncentrišemo isključivo na povećanje proizvodnje i podizanje produktivnosti na viši nivo.

Prošle godine Predionica je ostvarila i vrijedne finansijske rezultate. Ostvareni ukupni prihod od milijardu i 864 miliona veći je za 105 odsto od onog u 1983. godini, dohodak je povećan za 94, a čist dohodak za 115 odsto. Za proširenje materijalne osnove rada u Predionici će po završnom računu izdvojiti blizu 200 miliona dinara, što u odnosu na prethodnu godinu predstavlja povećanje za 402 odsto. Zanimljivo je istaći da su predioničari za proširenje materijalne osnove rada izdvojili znatno više sredstava nego za lične dohotke iako su oni ovdje dostigli solidan prosjek od 22.000 dinara.

U Predionici, međutim, ne namjeravaju stati na dostignutom proizvodnom nivou. Prošle godine fabrika je dostigla nivo proizvodnje planiran za 1985. godinu, što govori o velikom zalaganju zaposlenih i dobroj organizaciji posla, a već ove godine treba da počne proizvodnja u novim pogonima. U klasičnoj predionici instalirać se 10 novih predilica za koje su sredstva obezbijedili kupci prediva, a u ovom dijelu će se proizvoditi isključivo po zahtjevima udružilaca sredstava. Instaliranjem novih predilica, proizvodnja u Predionici će se uvećati za 800 tona, odnosno obezbijediće se kapaciteti za 3 hiljade tona pređe. Istovremeno, gradi se i takozvana OE predionica koja će na bezvretenskom principu iz pamučnog otpada i sirovina nižeg kvaliteta godišnje proizvoditi 1.500 tona pređe. Očekuje se, s obzirom na dinamiku, da će novi kapaciteti biti predati na upotrebu za Dan bosanskodubičke komune.

Međutim, ni tih 4.500 tona neće biti krajnji domet predioničara. Postoje objektivne mogućnosti, ali i potrebe da se daljnjim doinvestiranjem dostigne proizvodni nivo od 5.500 tona što će predstavljati povećanje početnog kapaciteta od 260 odsto. Tako Predionica čvrstim korakom ide ka još većoj proizvodnji i svjetlijoj perspektivi u čemu udruživanje rada i sredstava sa tkaninama i trikotažama i dohodovno povezivanje predstavljaju osnovu bržeg i dinamičnijeg razvoja. Svjedoče o tome i činjenice da Predionica prošle godine nije izvezla nijednog kilograma pređe, a ipak je u svakom trenutku imala dovoljno pamuka i ostalih repromaterijala i da je za cijelu ovogodišnju proizvodnju obezbijedila dovoljne količine pamuka.

S. ALIMPIĆ

U GORNJEM RIBNIKU USKORO ĆE BITI OTVOREN POGON BANJALUČKOG „22. DECEMBRA"

Konfekcionari otvaraju vrata

● U pogonu „22. decembra", koji će biti smješten u adaptiranoj zgradi Društvenog doma, biće zaposleno stotinjak radnika ● Hoće li biti zaustavljena ili bar usporena migracija seoskog stanovništva ● Neiskorištene mogućnosti razvoja seoskog turizma

Čekaju se strojevi—adaptirana zgrada Društvenog doma

GORNJI RIBNIK, 11. februara — Za dva—tri mjeseca u Gornjem Ribniku će biti otvoren prvi industrijski objekat, pogon banjalučke RO „22. decembra". U ovom trenutku se ne može ni dati realna ocjena koliko će ova investicija značiti za Ribničane, ali je izvjesno da će migracija seoskog stanovništva iz Gornjeg Ribnika, Donje i Gornje Slatine, Crkvena, Velija, Blagojevića i ostalih sela i zaselaka, koja gravitiraju ovoj mjesnoj zajednici, biti bar donekle usporena.

U pogonu „22 decembra", saznajemo, biće zaposleno stotinjak radnika, pretežno ženske radne snage. Na evidenciji nezaposlenih ključkog SIZ-a za zapošljavanje ima nekoliko stotina konfekcionara, koji bezuspješno tragaju za poslom. Pogon „22. decembra" u Gornjem Ribniku im pruža šansu da najzad ovjere radničke knjižice.

NADE

— Fabrika će za ovaj kraj značiti mnogo. Mještani to sada ne mogu ni da shvate. Ni Slatina nije ništa veća od Ribnika, niti ima bolje saobraćajne veze sa svijetom, a „Slateks" je baš u Slatini našao svoje mjesto i već se uveliko afirmisao u privrednom svijetu zemlje. Neće biti nikakvo čudo ako za koju godinu i Gornji Ribnik bude češće spominjan kao uzoran industrijski kraj, jer ne mislimo stati samo sa konfekcijom — riječi su Mirka Pucara, sekretara MZ Gornji Ribnik.

Zgrada Doma kulture je proširena i adaptirana za konfekcijsku proizvodnju. Ostalo je još da se unutra postave instalacije centralnog grijanja i okončaju još neki sitniji zanatski radovi.

— Vjerujemo da će i strojevi uskoro stići i da ćemo najzad dočekati da u Ribniku krene industrijska proizvodnja. **Istakao bih daje vrijednost ove investicije oko 30 miliona dinara.** Drugovi iz OŠ „Ivo Lola Ribar" imali su veliko razumijevanje prema mjesnoj zajednici, kada su dvije prostorije u školi ustupile za adaptaciju društvenog doma — kaže Pucar.

MOGUĆNOSTI

Ribničani su navikli da mnogo toga sami rješavaju, ne čekajući pomoć sa strane. Čim se realizuje jedan zavode novi samodoprinos. Nije onda ni čudno da su Ribničani izgradili vodovod još 1930 godine, da su poodavno već sva sela i zaseoci na području ove mjesne zajednice elektrificirani, da je tu pošta, škola, zdravstvena ambulanta, prodavnice, te stambene zgrade, itd. Ipak, čini nam se da se malo toga izgradilo, koliko su tome, objektivno ogovoreći, prirodni uslovi bili predodređeni. Ovaj kraj je bogat šumskim blagom, koje se niz decenija eksploatiše iz Vučije poljane, Rokinog dola, Borovca i drugih radilišta na Lisini i Šiši.

— Malo se ulaže u razvoj seoskog turizma, iako je Gornji Ribnik, poslije Sanice drugo turističko selo u Bosanskoj krajini. Nažalost, to je ono samo na papiru, a moglo bi da bude, ne drugo, u Bosanskoj krajini, nego prvo u BiH. Zašto to kažem? Zato, jer imamo rijeku Ribnik, koja je poznata po nedaleko čuvenoj pastrmki, jer imamo bogata šumska lovišta, niz kulturno—istorijskih spomenika, mnogo izletničkih mjesta, pogodnih za razvoj zimskog turizma — napominje Branko Valan, predsjednik MK SSRN u Gornjem Ribniku.

Možda će se otvaranjem pogona „22. decembra" u ovoj mjesnoj zajednici stvoriti i povoljniji uslovi za razvoj drugih grana privrede, posebno turizma.

S. RISOVIĆ

U ZAPADNOM DIJELU BOSANSKE KRAJINE

Snijeg usporio saobraćaj

● Visina snježnog pokrivača u Titovom Drvaru i Bosanskom Petrovcu iznosi 26 centimetara

BIHAĆ, 11. februara — Zapadni dio Bosanske krajine nakon izuzetno ljepog i toplog vremena sinoć je ponovo zahvatilo nevrijeme praćeno snijegom. Snijeg koji je počeo padati sinoć do jutros je u Titovom Drvaru i Bosanskom Petrovcu dostigao visinu od 26 centimetara. Visina snježnog pokrivača u Bihaću iznosi 17 centimetara.

Zbog visokog snijega znatno je otežano kretanje motornih vozila na svim drumskim saobraćajnicama u ovom kraju. Istina, svi putevi su raščišćeni, ali na kolovozu je ostalo dosta ugaženog snijega, pa se vozačima preporučuje upotreba lanaca i krajnje oprezna vožnja.

D. M.

GORNJI PODGRADCI KOD BOSANSKE GRADIŠKE

DOMAĆINI SEOSKIM PARTIZANSKIM IGRAMA

GORNJI PODGRADCI — 11. februara — Odlukom Predsjedništva Republičke konferencije Savoza socijalističke omladine BiH za domaćina završne republičke manifestacije ciklusa akcije Seoske partizanske igre izabrana je Mjesna zajednica Gornji Podgradci u bosanskogradiškoj opštini. Na ovoj manifestaciji kao i dosad proglasiće se pobjednici jednogodišnje akcije 13. ciklusa „Mladi selu". Omladinci i mještani Gornjih Podgradaca s oduševljenjem su primili ovu vijest s obzirom na to da imaju sve uslove za organizovanje završne, republičke manifestacije, koja će se održati u drugoj polovini juna ove godine i koja će okupiti oko 1000 učesnika iz svih opština BiH. Tako je na prvom radnom sastanku društveno—političkih organizacija mjesne zajednice zaključeno da se formira odbor koji će već sada raditi na pripremi ove značajne manifestacije. Predloženo je da na čelu ovog odbora bude sportski radnik Lazo Šinik.

Z. VAJKIĆ

SUSRETI

BORAC U RATU I MIRU

SKENDER—VAKUF — Vlado Trivunović iz Vlatkovića kraj Skender—Vakufa, otac četiri kćeri, dva sina i djed četrnaestoro unučadi, čovjek je o kojem ima šta da se kaže. Još kao 17—godišnjak priključio se jedinicama Banjalučkog partizanskog odreda u borbi protiv njemačkog okupatora i domaćih izdajnika. Zbog smjelih akcija i odvažnosti bivši više puta pohvaljivan od svojih komandanata Đure Price i Vladimira Mariča. Po završetku rata Vlado se vratio u svoje rodne Vlatkoviće gdje nastavlja da se bori, ovaj put protiv neimaštine i zaostalih shvatanja naroda tog kraja.

Vlado Trivunović: Zemlju ostavljam sinu, jači je, pa koliko je bude njegovao tolko će ona davati

Organizujući mnogobrojne akcije on sa svojim seljanima polako, ali sigurno, mijenja lik Vlatkovića. Izgrađena je nova četvororazredna škola, u svaku kuću je stigla struja i izgrađeni su putevi koji sada povezuju više sela, a nedavno je završena i izgradnja vodovoda dužine 1.800 metara. Uvidjevši da je jedini izlaz iz nerazvijenosti razvoj poljoprivrede i stočarstva, Vlado ličnim primjerom pokreće ostale mještane da prilikom obrade zemlje koriste savremene poljoprivredne metode. On i danas s ponosom govori o jednom krompiru teškom 1,82 kilograma i kupus—repi teškoj 5,75 kilograma, jer do te 1969. godine niko nije mogao da vjeruje da takve proizvode može roditi kamenita vlatkovićka zemlja.

Cijeneći Vladine zasluge u ratu i poslijeratnom razvoju Vlatkovića, mještani ovog dijela skendervakuvske komune biraju ga na niz odgovornih funkcija. Bio je odbornik, predsjednik Mjesne zajednice, Mjesne konferencije SSRN, sekretar OOSK Vlatkovići, predsjednik Udruženja boraca. Donedavno se nalazio na dužnosti predsjednika Opštinskog odbora SUBNOR-a Skender—Vakufa.

Danas Vlado sve više pritisnut teretom godina i sve češćim pobolijevanjem obradu zemlje pomalo prepušta sinu Peri, a on, kako reče, sa ono svoje penzije namjerava sa ženom nastaviti živjeti u Skender—Vakufu.

Z. KOPANJA

!?

CIJENE

Često smo suočeni da isti proizvod ima u istim prodavnicama različite cijene.

Tako u Bosanskoj Dubici, u kiosku „Oslobođenja" paket od pet žileta za brijanje stoji 80 dinara. Sutradan, isti taj paket u drugom kiosku „Oslobođenja", udaljenom svega tridesetak koraka od prvog, košta 60 dinara.

RUDNIK KAOLINA „MOTAJICA"

POČETAK PREPORODA

● Ili: kako je u prošlog godini pedesetak zaposlenih iskopalo i prerađivačima plasiralo kaolina u vrijednosti od 45 miliona dinara, što je sedam puta više nego u 1983. godini.

BOSANSKI KOBAŠ kod SRPCA, 11. februara — Rudnik kaolina u Bosanskom Kobašu od prošle godine nosi naziv „Motajica" i ta ce godina, čini se, biti podsticajna za njegov novi preporod. Ovu činjenicu treba istaći zato što je od 1924 godine, otkako se kaolin odavde eksploatiše, rudnik imao više sličnih, prelomnih godina. To i poslije rata, kada je 1953. imao čak 260 zaposlenih radnika, a pretprošle, 1983. njih 27 zaposlenih tovarilo je sa rudnikom. Šta je, zapravo, ove nove, prelomne, 1984. godine, postignuto u OOUR-u Rudnik kaolina „Motajica" iz Bosanskog Kobaša kod Srpca koji sada posluje u sastavu EKK „Prijedor" iz Prijedora, odnosno SOUR KINBiH?

— Samoulaganjem smo tokom prošle godine povećali broj zaposlenih na 52, koliko ih sada imamo, a kako smo koju tonu kaolina prodavali to smo i našu ionako dotrajalu mehanizaciju obnavljali, samo da bi se normalnije radilo i pod takvim uslovima uspjeli smo plasirati 20.000 tona kaolinskog granita i 1.200 šlemovanog kaolina u vrijednosti od 45 miliona dinara — kaže direktor rudnika, Mirko Kojić. — Sada je i prosjek ličnih dohodaka po zaposlenom radniku mjesečno dosegao 22.000 dinara tako da ćemo u ovoj godini, bez sumnje, našu proizvodnju značajno povećati u odnosu na lanjsku.

Uspješan iskop kaolina i pored slabe opremljenosti

Naša keramička industrija izdvaja ne mala devizna sredstva za uvoz četiri kaolinske komponente kojih ima i u rudniku ovdje: kaolin, liskun, fedcfat i kvarc. Ovdje ih za sada ne mogu „pročišćavati" jer im je, recimo, oprema gora od one, početne, od prije tri decenije.

— Sačinili smo program obnove, remonta i modernizacije mehanizacije i za njegovu realizaciju treba nam 300 miliona dinara da bismo zaposlili novih 30 radnika i da bi postojeći mogli raditi pod iole normalnijim uslovima — kaže Mirko Kojić. — Tim ulaganjem bismo odmah, prve godine, povećali proizvodnju za novih 250 miliona dinara pogotovo što je kaolin izuzetno tražen na domaćem, a o inostranom tržištu da se i ne govori.

Ukoliko se ova, početna ulaganja za rekonstrukciju i obnovu mehanizacije u Rodniku kaolina „Motajica" u Bosanskom Kobašu ne obezbjede, prošla, uspješna godina po poslovanju neće značiti nikakvu novu, preporodnu godinu. Ponovo će se, kao i prije dvije, tri godine ovdje — tavoriti i tapkati u mjestu. I sve to uz činjenicu da će domaći keramičari uvoziti kaolin i njegove komponente iz inostranstva uz debela devizna plaćanja, a zalihe od preko dvije milijarde tona kaolina u Bosanskom Kobašu stajaće neiskorištene.

R. PRERADOVIĆ

BOSANSKA GRADIŠKA

Predlagati najbolje

BOSANSKA GRADIŠKA, 11. februara — Komisija za odlikovanja i priznanja Skupštine opštine Bosanska Gradiška dala je inicijativu da komisije u organizacijama udruženog rada i u mjesnim zajednicama iz svojih sredina predlože najzaslužnije i najistaknutije radnike, zemljoradnike, društvene i druge radnike i kolektive za priznanje — Plaketu Skupštine opštine, koja se svake godine dodjeljuje za Dan oslobođenja Bosanske Gradiške.

Inicijativne komisije, zborovi radnika, radnih ljudi i građana prilikom predlaganja kandidata za ovo visoko priznanje moraju imati na umu da je ovo jubilarna godišnjica oslobođenja naše zemlje, te da predlože kandidate koji su u proteklom periodu socijalističke izgradnje dali poseban doprinos u razvoju komune i socijalističkih samoupravnih odnosa.

Svi prijedlozi iz organizacija udruženog rada i mjesnih zajednica treba da se pošalju Komisiji za odlikovanja i priznanja Skupštine opštine, najkasnije do 4. marta ove godine.

D. M.

PRED SUĐENJE ARTUKOVIĆU U LOS ANĐELESU

NEIZBJEŽNO IZRUČENJE JUGOSLAVIJI

Zamjenik načelnika Odjeljenja za ekstradicije američkog ministarstva pravosuđa Marej Štajn izjavio dopisniku Tanjuga da ratni zločinac Andrija Artuković ovog puta neće moći da izbjegne izručenje Jugoslaviji

LOS ANĐELES, 11. februara (Tanjug) - Ratni zločinac Andrija Artuković ovog puta neće moći da izbjegne izručenje Jugoslaviji, smatraju zastupnici tužbe, predstavnici američkog ministarstva pravosuđa, koji vode spor u ime države. O tome će biti odlučeno na suđenju koje u srijedu počinje u Los Anđelesu.

„Mi smo u to sasvim sigurni" rekao nam je Marej Štajn, zamjenik načelnika u odjeljenju za ekstradicije američkog ministarstva pravosuđa. On kaže da je Artuković još davno morao biti izručen Jugoslaviji. Ali, to je druga i duga priča. Promijenio se odnos prema nacističkim ratnim zločincima, a izmijenjeni su i neki zakonski propisi, a više nije sporno ni tumačenje ugovora o ekstradiciji"

Zamjenik američkog javnog tužioca u Los Anđelesu Dejvid Nimer, koji pred ovdašnjim federalnim sudom vodi slučaj Artuković, prošle noći je novinarima stavio na raspolaganje podatke o njegovim zločinima. Andrija Artuković, „ustaški Himler" i „krvolok s Balkana", od 14. novembra prošle godine je u zatvorskom odjeljenju pomorske vojne bolnice u Los Anđelesu.

Federalni sud je prije deset dana odbio zahtjev Artukovićeve odbrane da se on ne izvodi na sud, jer je navodno „teško bolestan", pa nije u stanju da učestvuje u procesu. Sud je poslije saslušanih izvještaja psihijatra i drugih medicinskih stručnjaka, odlučio da se suđenje ne odlaže, tako da će on ipak izići pred sud iduće srijede, 13. februara.

U međuvremenu, na današnjoj raspravi, koja će se održati bez prisustva Artukovića, sud će odlučivati o proceduralnim pitanjima i prigovorima odbrane i optužbe.

Zastupnici tužbe, predstavnici američkog ministarstva pravosuđa, kojima se obratio dopisnik Tanjuga, misle da bi se presuda o izručenju Artukovića - izuzev ako se ne pojavi nešto nepredviđeno - mogla očekivati već do kraja ove sedmice.

Optužba, smatra da nije ni potrebno otvarati široku raspravu i nabrajati i dokazivati Artukovićeve zločine. Pošto je nesumnjivo da je on nacistički ratni zločinac visokog ranga, možda i najveći među onima koji su kročili na tle. Amerike, za sud je to dovoljno da donese odluku da on bude izručen Jugoslaviji. Po njima, dakle, u Los Anđelesu se ne sudi Artukoviću, nego se samo donosi odluka o njegovom izručenju.

ZAVRŠENO SUĐENJE U OKRUŽNOM SUDU U BANJALUCI ZA UBISTVO ZATVORENIKA U BJEKSTVU

STRAŽARU ŠEST GODINA ZATVORA

● Senad Hadžić, stražar Okružnog zatvora u Banjaluci, osuđen je na šest godina zavora ● Umjesto da bude vraćen u zatvor, odakle je pobjegao, Vlado Milošević biva ranjavan, da bi brzo podlegao povredi

BANJALUKA, 11. februara - Stražar Okružnog zatvora u Banjaluci Senad Hadžić (28) osuđen je danas u Okružnom sudu u Banjaluci na šest godina zatvora za krivično djelo nanošenja teških tjelesnih povreda sa smrtnim ishodom. Ovu presudu izreklo je vijeće petorice kome je predsjedavao sudija Zoran Balaban.

Naime, 8. decembra prošle godine zatvorski stražari Senad Hadžić i Mirko Bjelajac upućeni su od vođe smjene u potragu za odbjeglim zatvorenikom **Vladom Miloševićem** (25), koji se sklonio u kuću svoga brata **Zdenka Miloševića** u Trnu, gdje je Hadžić prilikom ulaska u kuću pucao na odbjeglog zatvorenika i nanio mu smrtonosne povrede.

ČARŠAV NA ŽICI

Vlado Milošević je bio u Okružnom zatvoru, gdje je čekao pravosnažnost presude na kaznu od šest mjeseci zatvora, koju mu je izrekao Opštinski sud u Banjaluci.

Kobne večeri vođa smjene u zatvoru **Raif Galić** je utvrdio da je nestao Vlado Milošević. Obilaskom zatvorskog kruga utvrđeno je da je Milošević uz pomoć čaršava prešao preko zatvorske ograde i nestao.

Vođa smjene na osnovu svojih ovlaštenja i radnih obaveza obavijestio je nadležne, a kako se pretpostavljalo da je Milošević otišao svom bratu u Trn, upućena je potjerna patrola da ga vrati u zatvor.

Međutim, umjesto da osuđeni Milošević bude vraćen u zatvor, da čeka pravosnažnost presude, dogodilo se najgore.

U stvari, kod kuće Zdenka Miloševića u Trnu došlo je do obračuna u kome je Hadžić pucao na Miloševića i ranio ga u predjelu debelog mesa. Ali, ovaj hitac je bio smrtonosan.

KROZ PROZOR

Dvojica zatvorskih stražara su došla kući Zdenka Miloševića gdje se nalazio i odbjegli zatvorenik Vlado Milošević.

Optuženi zatvorski stražar tvrdi da domaćin kuće nije htio da otvori vrata i da je on ušao kroz prozor sobe u kuću, da je prije toga imao olkočen revolver u ruci, ali da ga je vratio u futrolu pri ulasku kroz prozor. Za to vrijeme Vlado Milošević pokušava da bježi kroz prozor na niši koji je širok tek 48 centimetara. Tu se zaglavljuje, ali, kako tvrdi zatvorski stražar Hadžić, njegov brat Zdenko pokušava stražara da zaustavi, dolazi do guranja i rvanja i pištolj, koji se u međuvremenu našao u ruci, opaljuje.

Svjedok, supruga Zdenka Miloševića Slavica, tvrdi da nije bilo nikakvog nasrtanja na stražara, već da je on uskočio, u sobu, prošao u trpezariju i pucao u Vladu Miloševića koji je glavu bio proturio kroz prozor, ali tijelom nije mogao proći. To isto tvrdi i Zdenko Milošević.

Sudski vještak, u nalazu koji je pročitan, ističe da je ranjavanje uslijedilo sa udaljenosti od 50 centimetra i da je metak odbio rikošet od kosti zdjelice, te nastavio put, kroz tijelo oštećujući arteriju i venu, te druge dijelove, da bi izašao između desetog i jedanaestog rebra.

Sud je u ovom slučaju cijenio da je stražar Senad Hadžić nanio teške povrede sa smrtnim ishodom, za što ga je i osudio na šest godina zatvora.

J. SLATINAC

U STAROM DIJELU NJU DELHIJA

POGINULO DEVET LJUDI

NJU DELHI, 11. februara - (UPI) Devetoro ljudi je poginulo, a najmanje što je povrijeđeno u požaru koji izbio u šatoru podignutom za svadbu u starom dijelu Nju Delhija. Tri žene i šestoro djece poginulo je u panici koja je zahvatila 200 svatova, kada su se u zapaljenom šatoru srušili nosači šatorske konstrukcije. Uzrok požara nije poznat.

AKTIVNOST BORAČKE ORGANIZACIJE U BOSANSKOJ KRUPI

DOPRINOS DNEVNOJ AKCIJI

BOSANSKA KRUPA, 11. februara - Ostvarivanju programskih zadataka Saveza udruženja boraca NOR-a, borci su u protekloj godini dali doprinos i bili aktivni u mnogim sredinama.

Prijedlog zaključaka 13. sjednice CK SKJ prihvatili su kao jedinstvenu političku akciju koja traži odlučnost, borbenost, istrajnost i promjene u ponašanju. Ovo je, osim ostalog, istaknuto na sjednici Opštinskog odbora SUBNOR—a u Bosanskoj Krupi, prilikom sumiranja i ocjene rezultata rasprava o Prijedlogu zaključaka 13. sjednice CK SKJ u boračkoj organizaciji.

Borci su odlučni u zahtjevima da se preduzmu što efikasnije mjere protiv svih nosilaca antisocijalističkih i antisamoupravnih pojava u bilo kom obliku se one pojavljivale.

U mjesnim udruženjima pokretana su mnoga pitanja i isticana potreba čuvanja društvene imovine, obrada društvenog zemljišta i proširenje kooperativnih odnosa.

B. V.

POTRAGA ZA NACISTIČKIM ZLOČINCIMA

MENGELE VIŠE NIJE U PARAGVAJU?

- Tragači za Mengeleom, tvrdi američki advokat Džon Loftus, na pogrešnom su tragu. Mengele više nije u Paragvaju i tamo ga ne treba tražiti".

VAŠINGTON, 11. februra - Neke tajanstvene i još prije nedokučive „niti", koje bi mogle da ukažu na trag Jozefu Mengeleu vjerovatno najzloglasnijem živom nacističkom zločincu, posljednjih sedmica, reklo bi se, počinju da se pokazuju nešto opipljivijim. Makar tako glase posljednje američke verzije. Prema njima, trag vodi ka samom jugu latinoameričkog kontinenta. Prvo je ovdje objelodanjeno jedno tajno pismo iz američkih obavještajnih arhiva, iz kojeg bi se moglo zaključiti da je Mengele, na kraju drugog svjetskog rata čak mogao biti i američki zarobljenik. Da li je to tačno, i kako se to zbilo, i ako je tačno-kako je Mengele uspio da ode iz američkih ruku? To su pitanja na koja su američke vlasti obećale odgovor.

U međuvremenu oglasio se i američki ministar pravosuđa Vilijam Smit, koji je prije neki dan rekao da će američki organi, zaduženi za gonjenje nacističkih ratnih zločinaca, „intenzivirati potragu" za Mengeleom i da će se u tome koristiti najsavremenija tehnika i sva raspoloživa sredstva. Ova izjava, svakako nije donijela ništa određeno, ali je indikativno da je ministar Smit našao za potrebno da o tome govori baš sada i baš tako odlučno.

O cijelom slučaju, najviše je prije tri dana rekao američki advokat Džon Loftus, koji je u prethodnoj administraciji radio u „specijalnom birou za nacističke ratne zločince". „Tragači za Mengeleom, tvrdi on na, pogrešnom su tragu. Mengele više nije u Paragvaju i tamo ga više ne treba tražiti. On je sada nešto južnije. Kaže da Mengele nije umro, kako se javljalo proteklih godina. On tvrdi da je Mengele, kojemu su sada 73 godine, napustio Paragvaj 1979. godine, upravo onda kada su mu „lovci na nacističke ratne zločince" bili ušli u trag. Osjećajući očigledno da u toj zemlji, i pored gostoprimstva domaćeg režima, ne može biti bezbjedan, Mengele je otišao iz Paragvaja i odonda se, navodno, krije tako što često mijenja prebivališta i zemlje. Nije li se, međutim, u toj svojoj bježaniji trenutno ponovo obreo u Paragvaju, i tako mogao biti viđen u toj zemlji, kako tvrde neki listovi?

Loftus ima svoje „izvore" u Latinskoj Americi i zna puno o preostalim nacističkim zločincima. On se posljednjih godina intenzivno bavi pitanjem učešća obavještajnih službi, posebno američke, u prebacivanju nacističkih zločinaca na američki kontinent. Računa se da je samo u SAD došlo oko 10.000 bivših nacističkih zločinaca. Među njima je i zloglasni ministar unutrašnjih poslova u ustaškoj vladi „NDH" Andrija Artuković, o čijem izručenju ovih dana ovdje počinje sudski proces.

Advokat Loftus takođe tvrdi da je Mengele na kraju drugog svjetskog rata, prvo iz Njemačke stigao u Austriju, da se zatim prebacio u britansku zonu u Trstu, odakle će kasnije stići u Đenovu, a odatle krenuti ka Argentini.

B. LALIĆ

ČITAOCI SARADNICI

PRESJEČENA KONKURSNA NAMJEŠTALJKA

Kadrovska služba prometne RO „Krajišnik-Commerce" objavila je oglas za popunu radnih mjesta koja se nalaze u Banjaluci, gdje je i sjedište RO, 12.12.1984. u listu „Dnevnik" koji izlazi u Novom Sadu, a koji se ne prodaje u Bosanskoj krajini. Indikativno je da je kao uvjet tražena srednja škola, a nije navedeno koja, kao i to da je oglas objavljen čak u Novom Sadu, a nije u Banjaluci. Novinar „Dnevnika" je u pismu „Glasu", zaključio da se radi o tipičnoj konkursnoj namještaljci, te je dotični oglas poslao uz komentar banjalučkom dnevniku, koji ga je još na vrijeme objavio, da mogu konkurisati i ostali nezaposleni u Banjaluci, a ne samo oni koji treba da dobiju ta radna mjesta „po babu i po stričevima".

Ne znam da li je neko od Banjalučana konkurisao, ali ja jesam, i to na vrijeme i s voljom. Pet godina sam bez posla. Nedavno sam dobila odgovor od „Krajišnik-Commerca" da je Komisija za radne odnose donijela odluku da se dotični oglas poništi na što ta radna organizacija ima i pravo. Nazvala sam njihovu kadrovsku službu i rečeno mi je da će oglas ponovo objaviti u nekom javnom glasilu na području Bosne i Hercegovine. Nije objašnjeno ni u KOJEM javnom glasilu ni KADA. Znači sad se igramo malo žmurke. Doduše, poznato je da se oglas mora ponoviti u roku od 60 dana.

Predpostavljam da će sad taj oglas biti objavljen u Službenom listu BiH (ta ko ga čita), ili putem radio-difuzne mreže, ko zna koje bosanskohercegovačke radiostanice, samo ne u dnevnom listu „Glas", a ukoliko bude u njemu, onda će biti izmijenjeni uvjeti, a možda neće biti objavljen ni u tom roku, dok se ne „slegne prašina".

Pitam se samo, a pitam i partijsku organizaciju „Krajišnik-Commerca", i to javno, ko je odgovoran za ovu očitu konkursnu namještaljku i kakve su mjere poduzete da se ova protudruštvena podrivačka djelatnost koja je oprečna socijalističkom moralu kao i duhu Statuta i Programa SKJ, istjera načistac?

Vesna BARTAKOVIĆ
Matije Gupca 14
Banjaluka

U SANICI KOD KLJUČA

KIOSK BEZ „GLASA"

Na području Mjesne zajednice Sanica banjalučki „Glas" su sve čitanije novine, koje prate svi uzrasti počev od omladinaca pa do onih u mirovini. Najveći problem je što ovaj list ne stiže u sanički kiosk, već se ljubitelji snabdijevaju iz susjednog Ključa, što svakako predstavlja teškoću i neredovno praćenje krajiških novina.

Činjenica je da, kada bi novine stizale na saničko područje, da bi se broj čitalaca znatno povećao i nekoliko puta, jer dosta ljudi nemaju ni najmanju mogućnost da nabave novine.

U školskim danima narod do novina najčešće dolazi posredstvom učenika koji putuju u Ključ, ali kad nema škole i broj čitalaca se znatno smanji.

Možda još niko nije razmišljao o ovome da novine stižu i u Sanicu, ali nadajmo se da će Redakcija naići na razumijevanje ljudi i da će i Saničani napokon moći da prate „Glas", koji će nabaviti u svojoj trafici.

Muhamed HRNIĆ
SANICA

SKUPŠTINA ZAJEDNICE USMJERENOG OBRAZOVANJA I VASPITANJA BANJALUKA

SREDSTVA KROJE ŠKOLU

● Prihodi Zavoda za unaperđivanje vaspitno-obrazovanog rada ne mogu rasti mimo utvrđenog iznosa, pa će i program morati da se zadrži na onome što postojeći kadrovi u postojećim uslovima mogu učiniti ● Kvalitet obrazovnog rada škole može biti nagrađen onoliko koliko to postojeći fondovi dozvoljavaju

BANJALUKA, 11. februara - Delegatska Skupština Zajednice usmjerenog obrazovanja mogla bi da posluži kao obrazac dobrog rada. Ranije nesuglasice na sjednicama postale su prošlost i danas ima veoma malo odstupanja od onoga što delegatima predloži veoma ažuran Izvršni odbor. Uzajamno povjerenje je i ovaj put učinilo da glomazan dnevni red, na kome su se pored godišnjih dokumenata našle i informacije o ostvarivanju predviđenih mjera na provođenju Zakona o usmjerenom obrazovanju i vaspitanju, a i odobravanje sredstava za plaćanje računa za popravku grijanja u banjalučkoj Gimnaziji, bude savladan za manje od dva školska časa.

Izvještaj o radu Zavoda za unapređenje vaspitno-obrazovnog rada Banjaluka, prihvaćen je bez primjedbi, ali će program predložen za ovu godinu doživjeti neke izmjene. Skupština je sudila da novaca za znatno povećanje prihoda ove institucije nema, i da će sredstva rasti samo u skladu s utvrđenim indeksom. Zato će se ovaj dokumenat doživjeti izmjene i biti sveden na neophodne poslove koje Zavod može uraditi sa postojećom kadrovskom i materijalnom osnovom.

Pitanje zajedničkih jezgri nije ni ovdje izostalo. Uvjerenje da one ne postoje, nije se krilo. Rasprave o novim planovima i programima, zaključeno je, ne smiju ići mimo Zajednice, pa će već za slijedeću sjednicu biti pripremljen njen rezime da delegati kažu svoju riječ. Ovdje se čuo i uzdah da bi rasprava, ukoliko primjedbe iz škola budu poštovane, mogla da pokrene točak naprijed i prene prosvjetne radnike iz dugogodišnje stagnacije i apatije.

Bilo je „prepirke" oko sredstava za vrednovanje kvaliteta u radu škola - da li da se ide na jedan odsto od ukupne svote (što je i prihvaćeno) ili na povećanje od 50 odsto u odnosu na prošlu godinu. Izvršni odbor je poredložio da sredstva rastu do jedan odsto cijeneći da je potrebno jače stimulisati nastavnika za rad. Mišljenje nekih delegata, pak je da bi prosvjetnom radniku trebalo vratiti ugled, dati mu dobar lični dohodak i spriječiti tako da na taj posao dolaze i oni kojima mjesto u razredu nije, ne bi trebalo zanemariti.

Skupština je usvojila zahtjev Gimnazije za plaćanje dijela računa za otklanjanje kvara na toplovodnoj mreži, a začudo, hladno odbila zahtjev Udruženja distrofičara Banjaluka za neku pomoć, ne udubljujući se u probleme ove organizacije baš kad su u pitanju njeni članovi, učenici škola usmjerenog obrazovanja.

S. ŠILJEGOVIĆ

U BOSANSKOM NOVOM, POČETKOM APRILA

„SANA" U TV SERIJI

● Sarajevska Televizija snimaće u Bosanskom Novom tv-seriju pod radnim naslovom „Priče iz fabrike". Grad na dvije rijeke, tvornica i ljepote okoline - po ocjeni reditelja i pisca scenarija potpuno odgovaraju osnovnoj ideji projekta

BOSANSKI NOVI, 11. februara - Bosanskonovsku javnost zainteresovala je ovih dana vijest da će se ovdje snimati televizijska serija u realizaciji sarajevskog TV-centra. O kakvom se projektu radi saznali smo od Novljanina Besima CERIĆA, glavnog i odgovornog urednika Televizije Sarajevo?

— **Riječ je o projektu TV Sarajevo - igranoj seriji pod radnim naslovom „Priče iz fabrike", koja će se emitovati u septembru ove godine u pet epizoda. Svaka od epizoda trajaće oko 60 minuta. To je priča iz savremenog života, a riječ je o onome što se događa danas u svakom našem gradu, kolektivu. Ako bude sve teklo po planu, vjerovatno bismo u idućoj godini snimili nastavak serije. Bitno je da početkom aprila krenemo sa snimanjem prve projekcije** - kaže CERIĆ.

● Otkud ideja da se serija snima u Bosanskom Novom?

● U razgovoru u redakciji Televizije Sarajevo došli smo na ideju da ovaj već davno predviđeni projekt realizujemo u Bosanskom Novom. Tu postoji fabrika gdje se proizvodi konfekcijska roba, a zaposlena je uglavnom ženska radna snaga. Grad je lijep, leži na dvije rijeke i pruža sve uslove predviđene u scenariju Slobodana STOJANOVIĆA iz Beograda. U realizaciji ovog projekta učestvovaće veliki broj glumaca iz Beograda, Zagreba, Sarajeva, Splita, Banjaluke i naravno, mojih sugrađana, u ulogama statista i epizodnim ulogama.

● Kada počinje snimanje?

● Početak snimanja je prvih dana aprila i trajaće dva mjeseca. Radnja bi se prije svega odvijala u „Sani", u njenim halama i krugu, u hotelu i u još nekim objektima u samom gradu. Ekipu će činiti pedesetak ljudi iz našeg centra; od tehničke ekipe, šminkera, do scenskih radnika, što je i normalno za jedan tako složen i skup projekt.

● Da li su članovi ekipe već boravili u Bosanskom Novom?

● Da, boravili su i to u nekoliko navrata. Iz Bosanskog Novog nose izuzetno lijepe utiske, što je meni posebno drago. Reditelj Mili MLOŠEVIĆ s piscem scenarija već je obavio izmjene koje omogućavaju da se radnja iz fabrike prenese u grad, u okolinu.

● Znači, prepreka nema za početak snimanja serije?

● Televizija Sarajevo investirala je u ovaj projekat dosta i sredstava i rada, pripremila ga zaista studiozno, a mislim da nema nikakve prepreke da se ne priđe realizaciji. Na reditelju i brojnoj televizijskoj ekipi je da kvalitetom opravdaju uslove koji im se pružaju.

Ferhat KORAJAC

ZBOG POPLAVE ŠUNDA

Teodorakis napušta Grčku?

ATINA, 11. februara (Tanjug) — Poznati grčki kompozitor Mikis Teodorakis nezadovoljan je razvojem kulturnog života u Grčkoj i to je - kako je izjavio - jedan od osnovnih razloga da se „možda" iseli iz domovine i stalno nastani u Parizu. Teodorakis je, već duže vrijeme u sporu sa pjevačima zabavne muzike i muzičarima zbog „šunda u grčkoj muzici i previsokih honorara kojima se ovi otako bogate na račun kompozitora i pisaca tekstova".

Reagujući na Teodorakisovu izjavu „teško uvrijeđeni" popularni pjevači narodne muzike Jorgos Dalares i Dimitri Galani pokrenuli su postupak da se Teodorakisu ukine poslanički imunitet da bi protiv njega mogli da povedu sudsku parnicu zbog „neosnovanih optužbi".

Teodorakis je, nedavno, zajedno s poznatim kompozitorom Manosom Hadžidakisom osnovao novo udruženje muzičkih umjetnika Grčke koje okuplja stvaraoce koji se bore protiv šunda u narodnoj i zabavnoj muzici.

POSLIJE FEST-a

PARADA FILMOVA ZA DJECU

BEOGRAD, 11. februara (Tanjug) — Filmska parada - smotra najboljih filmova za djecu održaće se u Domu pionira od 15. do 23. febraura. Na ovoj tradicionalnoj manifestaciji koja predstavlja svojevrstan produžetak FEST-a biće ove godine prikazano 13 filmova.

Filmove će ocijenjivati dječiji žiri čiji će počasni predsjednik biti Jovan Rančić, reditelj filmova za djecu. Program filmske parade biće proširen na Pionirski grad, zatim Radnički univerzitet Novi Beograd, Dom pionira i omladine Vožđovac i Dom ratnog vazduhoplovstva u Zemunu.

(2)

MUZIČKA RADIONICA

Dogovori bez sluha

Piše: Jagoda Prnja

● Od stare slave se ne živi - potvrđuje to i banjalučki muzički život. Današnji trenutak govori da je u dogovorima oko prostora i sredstava za rad muzičara bilo najmanje - sluha

BANJALUKA, 11. februara — Ko će Banjaluci vratiti staru slavu dobrih pjevača, sazlija, guslara, horista... Uz puno nerazumijevanja tekli su višegodišnji dogovori oko gradskog orkestra, između onih koji znaju što je muzika i onih koji odlučuju kome sredstva i kome prostor. Sluha nisu pokazali oni koji su ga najviše morali imati: ni danas nemamo orkestar kakav se čuje u Mostaru, na primjer, a amaterski zanos i entuzijazam pojedinaca ne mogu biti adekvatna zamjena rezultatima koje je muzički život Banjaluke morao već imati.

— Treba dovesti profesore gudačkih instrumenata, a da bi se oni doveli potrebno je obezbijediti osnovu - riješiti egzistencijalna pitanja. Tek onda, nakon desetak godina, jer je proces obrazovanja instrumentalista vrlo dug, možemo očekivati i raznovrsniji i kvalitetniji muzički život grada, kaže **Milorad Kenjalović,** predsjedavajući Predsjedništva Saveza amaterskih kulturno-umjetničkih društava. Sa sadašnjim uslovima i sadašnjim kadrovskim potencijalom sigurno je da se mogu napraviti kvalitetniji programski sadržaji. Međutim, kad je u pitanju organizacija i priprema bilo kakvih značajnijih manifestacija, u kojima muzičari i muzička tijela uzimaju učešće, bar je moje takvo iskustvo, učesnici u programu obavijeste se dosta kasno, tako da se u takvim uslovima može ponuditi samo ono što kulturno-umjetnička društva i svi ostali segmenti imaju na programu. I naravno, iza toga slijedi ocjena da je ono što je pripremljeno - stereotipno, s čime se i ja takođe slažem, zaključuje **Kenjalović.**

Uz pomoć priloga **Drage Šajnovića** o muzičkom životu grada od austrougarske okupacije do perioda između dva rata, možemo se podsjetili da je u Banjaluci počela rad 1934. godine Muzička škola Srpskog pjevačkog društva „Jedinstvo". Odluka o otvaranju Muzičke škole donesena je na inicijativu tadašnjeg predsjednika „Jedinstva" Dušana Umićevića, na vanrednoj skupštini održanoj 1. juna 1934. godine. Škola se izdržavala upisninom, taksama i školarinom, a nastavnici su bili **Vlado Milošević,** direktor (violina i solfeđo) i **Drago Bukinac** (klavir). Škola je prestala rad 1938. godine. To je početak bogatog i plodnog rada i muzičkog djelovanja u kulturno-umjetničkim društvima, sekcijama, Gimnaziji i Učiteljskoj školi, a djeluju poznati dirigenti, pedagozi i horovođe **Avdo Ćerdžić, Slavko Kesić, Jaroslav Jarko Plecitl, Dragan Šajnović, Josip Kaplan, Drago Mažar, Vlado Milošević** i drugi. Možda zvuči i paradoksalno kad se kaže da danas u uslovima, kad pored profesionalnih ustanova, koje u svojim programima imaju i muzičku djelatnost, zatim Muzičke škole, jedanaest kulturno-umjetničkih društava, koje među svojim sekcijama imaju ansamble i muzičke sekcije, Gradski orkestar već pet godina ne može da počne redovni rad.

U julu ove godine obilježićemo pet godina postojanja. Za to vrijeme nije nam obezbijeđen prostor, tako da se može reći da Gradski orkestar nije održao nijednu probu. Svirkom pokrivamo troškove prevoza, traže nas prilikom obilježavanja svih jubileja i manifestacija. Dotacija nam iznosi šest stotina hiljada dinara, a cijena jednog instrumenta iznosi 250.000 dinara. Dobili smo za rad ruševnu zgradu, koju je nekad koristio Arhiv Bosanske krajine, ali zbog oskudnih sredstava sanacija još nije počela. U najboljim uslovima, trebalo bi nam dvije-tri godine da bismo ubrzanim radom i kursom sa mladim muzičarima uspjeli da stvorimo jezgro pravog orkestra, objašnjava **Muhžad Omerkić,** rukovodilac Gradskog orkestra. Sad se pojavljujemo povremeno, nemamo prostora ni uslova za rad, a sjećam se da je odziv mladih muzičarima na audiciju bio visok. Javilo se osamdeset đaka, studenata, srednjoškolaca koji su već imali predznanje i bili zainteresovani za redovan rad i vježbe. Nažalost, u uslovima kad nemamo ni prostora ni sredstava rad Gradskog orkestra se ne može ni zamisliti.

TELEVIZIJA

SENDVIČ-PROGRAM S MAJONEZOM

● FEST kao informacija. „Video-stereo" - novo ime, stara šema. Sarajevske cijevi, naše cijevi. Šou-program Milana Gutovića - užasno simpatičan

Televizija se sve više trudi, iako joj to malo ko priznaje. Uostalom, svako ima onakvu televiziju kakvu zaslužuje; kritikovati TV-program postalo je manirom i niko se ne želi odreći demokratske privilegije da na televizijske trudbenike osipa drvlje i kamenje. Pri tom se gotovo niko nije upitao kakvi smo mi, gledaoci. TV se silno trudi da pronikne u tajnu naših želja i ukusa, na čemu rade glomazne ekipe sociologa - istraživača javnog mnjenja. Rezultati njihovih anketa su, međutim, gotovo neupotrebljivi. Napraviti program za stanovništvo zemlje koja je istovremeno kozmopolitsko-seljačka i manufakturno-kompjutersa, u kojoj ljubitelji američke kantri-muzike preziru ljubitelje domaće kantri-muzike (i obratno), u kojoj teoretičari društvenog razvoja svaku godinu proglašavaju historijskom prekretnicom, i tome slično, zaista je nemoguće. Da bi se kako-tako zadovoljila ta šarena poštovana publika, u muzičkim emisijama bi Zorica Brunclik morala pjevati u duetu s Bobom Dilenom, u drami bi ljubavni trokut morali sačinjavati Lepa Brena, Robert Redford i Bata Živojinović, a svi unutrašnjopolitički komentari bi se morali isključivo povjeriti Ivi Serdaru i Miji Aleksiću. Uz sve muke na stvaranju ovakvog programa, ne smije se smetnuti s uma da je u TV-studijama zabranjeno pušenje.

Proteklu je sedmicu, kao i nekoliko pretodnih, karakterizirao izvrstan školski program. Iako sastavljen od repriza, ovaj je program obrazac kako bi trebalo da izgleda TV-program u cjelini. Ipak, i u tom zlatnom žitu školskog programa bilo je zrno kukolja; TV Sarajevo je za svoje područje emitirala reprize emisija „Video škole", serije čiji su autori i izvođači mladi stvaraoci. Takvo zapanjujuće odsustvo duha i domišljatosti, glumački paceraj i scenarističke besmislice odavno nisu viđeni. Ako su to oni mladi koji će preuzeti kreativni rad na televiziji, ne usuđujemo se ni pomisliti na ono što nas čeka u slijedećih 20 godina.

Ako zanemarimo dugogodišnje priče o tome da li nam FEST uopće treba i nije li to uglavnom institucija koja služi na zadovoljstvo beogradskom džet-setu, hronike FEST-a sjajna su prilika za filmofile da na početku godine dobiju sve informacije o filmskom repertoaru za narednih 365 dana. U jednoj od prošlonedjeljnih hronika vidjeli smo i taj famozni džet-set kako se na nekom festovskom prijemu davi besplatnim sendvičima s majonezom: svi se grabe kad je džabe! Nebojša Đukelić pozivao je u studio mlade filmske teoretičare i nije ih baš previše prekidao, tako da je svako uspio pokazati makar malo vlastite genijalnosti.

Valjda da bi se opravdala za mizeran novogodišnji filmski program, televizija već čitav mjesec prikazuje zaista raznovrsna i kvalitetna djela sedme umjetnosti. Protekla je nedjelja predstavljala izvjestan pad. Nakon zanatski veoma dobrog i zanimljivog filma „Momci iz Brazila", prikazan je beskrajno dosadni dokumentarac o Vudiju Alenu. Darovit režiser i još bolji glumac, čovjek koji je počeo kao kabaretski vicmaher i zabavljač, Vudi Alen se u nekoliko navrata hvata intelektualnih tema i bergmanovske atmosfere, ali je svaki put uprskao motku. Međutim, vrhunac je došao tek u subotu, kada smo u filmskom terminu gledali beskrajno afektiranje Elizabete Tejlor i Vorena Bitija u jednoj izvještačenoj i dozlaboga dosadnoj priči. Jedina svijetla tačka ovog filma bila je mini-haljina u kojoj je fatalna Liz izgledala neodoljivo smiješno.

Od zabavnih emisija treba spomenuti dvije. Skopska emisija „Video-stereo" rađena je po klišeu od prije 15 godina; pjevač iziđe i otpjeva pjesmu gledajući u kameru, a pri tome se ne događa ništa drugo. Ovakvim se postupkom televizor koristi umjesto gramofona, što je, jezikom teoretičara, svođenje složenijeg medija na nivo najjednostavnijeg. Glavne atrakcije ovog programa bile su Alma Ekmečić koja je pokazivala svoje sekundarne spolne karakteristike i Neda Ukraden koja je folirala da vozi auto. Šou-program Milana Gutovića bio je užasno simpatičan i fenomenalno genijalan.

TV Sarajevo ponovo je pokrenulo svoje izvrsnu seriju „Dosje". Urednik ove serije emisija Mladen Paunović napravio je dobar posao, a posebno veseli činjenica da se u svojim uvodnim izlaganjima oslobodio one pretjerano patetične intonacije koja mu je bila svojstvena. Uzgred, do kada će nam TV—Sarajevo prikazati svoje beskrajno dugačke sarajevske hronike. Da li je pukla neka cijev na Mejtašu i odvozi li se uredno smeće sa Koševa su za Sarajlije svakako važni i zanimljivi problemi, ali nas nekako više zanimaju naše cijevi i naše smeće.

Veći gradovi u BiH imaju sada dobro opremljena dopisništva Televizije, ali televizijskim centrima ne pada na pamet da bi se iu drugim gradovima mogli praviti neki drugi programi osim kratkih informacija. Dok god to bude tako, nama iz provincije će se činiti da imamo jednako lijepih i domišljatih ljudi kao što su oni koji sjede u mamutskim TV-centrima glavnih gradova. Do sada smo savjesno i pokorno plaćali pretplatu, ali i nama jednom može puknuti film. Uostalom, u TV-centrima svaki čas pucaju filmovi i stalno se izvinjavaju zbog smetnji.

Sead SADIĆ

ZA NERAZVIJENA PODRUČJA OVE GODINE U BIH 5,3 MILIJARDE DINARA

PREDNOST INDUSTRIJI I POLJOPRIVREDI

U razvoj tercijarnih djelatnosti uložiće se 898, u privrednu infrastrukturu milijarda i 247 miliona, a za izradu studija i programa blizu sto miliona dinara

SARAJEVO, 11. februara (Tanjug) — Bosna i Hercegovina ove će godine preko Republičkog fonda obezbijediti putem kredita i udruživanja više od pet milijardi i 307 miliona dinara za brži privredni razvoj nedovoljno razvijenih područja, posebno za razvoj izrazito nerazvijenih opština.

Od te sume, kako je predviđeno programom ovog fonda, za razvoj industrije u nerazvijenim područjima, uložiće se milijarda i 454 miliona, poljoprivrede milijarda i 70 miliona i šumarstva 219 miliona dinara.

Status privredno nerazvijenih područja u BiH imaju regije koje ne dostižu dvije trećine stepena razvijenosti prosjeka Republike, odnosno izrazito nerazvijene komune koje ne dosežu ni polovinu tog prosjeka razvoja, što se svake godine računa na osnovi tačno utvrđenih parametara.

Investitori koji ispune uvjete za dobijanje ovih kredita, koji su jedna vrsta inicijalnih namjenskih sredstava, vraćaće ih u roku od 12 godina uz kamatu od 5,5 odsto prosječno godišnje, a ako su investitori iz izrazito nerazvijenih opština - u prosječnom roku od 15 godina i kamatu od svega 4,5 odsto.

Kao što se vidi, od ukupno raspoloživih sredstava za ove namjene u 1985. godini najveći dio - 2 milijarde i 744 miliona dinara uložiće se u razvoj privrednih, 898 miliona za razvoj tercijarnih djelatnosti, milijardu i 247 miliona za privrednu infrastrukturu, a blizu 100 miliona dinara za izradu studija i programa o mogućnostima razvoja ovih područja.

Zahvaljujući djelovanju ovog specifičnog fonda, u Bosni i Hercegovini u posljednjih desetak godina, naročito, ostvareni su izuzetno dobri rezultati u podsticanju materijalnog i ukupnog razvoja donedavno veoma zaostalih područja. U novoizgrađenim industrijskim i drugim kapacitetima, zaposleno je na desetine hiljada radnika, a stvorena je materijalna baza za brže samofinansiranje tih područja u oblastima školstva, trgovine, ugostiteljstva, sporta i rekreacije i drugog.

U periodu od 1981. do 1984. godine - zaključno, dakle u prve četiri godine tekućeg srednjoročnog plana razvoja, u Bosni i Hercegovini putem ovog fonda za ove namjene angažovano je ukupno 9 milijardi i 639 miliona dinara, od čega je 73 odsto stavljeno na raspolaganje programima unapređivanja privrede, gotovo 26 odsto u razvoju privredne infrastrukture, a svega nešto više od jedan odsto za pripremu studija i projekata mogućeg razvoja ovih krajeva. Od tih ukupnih sredstava najveći dio - više od 54 odsto, ili 5 milijardi i 212 miliona dinara, stavljeno je na raspolaganje bržem razvoju izrazito nerazvijenih komuna.

U protekle četiri godine iz ovog fonda svega 339 miliona dinara, ili 3,5 odsto ukupnih sredstava angažovano je putem udruživanja između kolektiva iz razvijenih s kolektivima iz nerazvijenih dijelova Bosne i Hercegovine.

Jedan od glavnih problema ovog fonda je pomanjkanje konkretnih renatabilnih projekata razvoja, za što, kako se ocjenjuje u krugovima ekonomista, u velikoj mjeri krivicu snose veliki privredni sistemi koji bi morali, koristeći se i ovim republičkim fondom, i sami proučavati stanje u ovim nerazvijenim područjima, inicirati zajednička traganja za atraktivnim projektima, raditi na njihovoj realizaciji.

SJEDNICA PREDSJEDNIŠTVA REPUBLIČKOG ODBORA SUBNOR-a BIH

PREVENTIVNO DJELOVANJE

Djelovanje opozicionih i neprijateljskih snaga protiv naše zemlje je u porastu, a zabrinjava što se ono javlja u stalno novim formama, uglavnom sa klerofašističkih i nacionalističkih pozicija

SARAJEVO, 11. februara - Predsjedništvo Republičkog odbora SUBNOR-a Bosne i Hercegovine razmatralo je na današnjoj sjednici aktivnost organa i organizacija boraca u pripremi opštenarodne odbrane i društvene samozaštite - izvještava Tanjug.

Ocjenjujući da je djelovanje opozicionih i neprijateljskih snaga protiv naše zemlje u porastu, borce posebno zabrinjava što se ono javlja u stalno novim formama, uglavnom sa klerofašističkih i nacionalističkih pozicija, i što svoje najubojitije oružje okreće ka pridobijanju omladine.

Samokritički se osvrćući i na svoju aktivnost, borci su ocijenili da tom treba više da utiču na suzbijanje ovakvih ponašanja, prvenstveno u preventivnom smislu, obrazovanja i njegovanja moralno etičkih vrijednosti i normi na kojima je i stasalo jugoslovensko samoupravno društvo.

SNABDIJEVANJE PROIZVODIMA HEMIJSKE INDUSTRIJE U OVOJ GODINI

PUNIJE POLICE

Očekuje se znatno bolje snabdijevanje automobilskim gumama, naročito za autobuse, kamione i poljoprivredna vozila

BEOGRAD, 11. februara - Hemijska industrija u ovoj godini će proizvesti 250 hiljada tona raznih vrsta sredstava za pranje, 75 hiljada tona sredstava za zaštitu bilja, 3,5 miliona tona mineralnih đubriva, a očekuje se i povećanje proizvodnje lijekova. Svih ovih proizvoda trebalo bi, kako je danas novinarima rekao sekretar Opštegu udruženja hemijske industrije Jugoslavije Mihailo Lozanović, da bude dovoljno na domaćem tržištu - javlja Tanjug.

Računa se i da će se za oko 10 odsto povećati proizvodnja raznih vrsta guma. Očekuje se znatno bolje snabdijevanje domaćeg tržišta, naročito kada su u pitanju gume za autobuse, kamione i poljoprivredna vozila.

SJEDNICA CK SK SRBIJE

ŠIROK SPEKTAR TEMA

BEOGRAD, 11. februara - Radni dogovor o idejno-političkim pitanjima, sticanju i raspodjeli dohotka, i zadacima komunista u oblasti investicije i privrednog razvoja, o razvoju političkog sistema i o ostvarivanju vodeće uloge Saveza komunista u svjetlu javne rasprave o prijedlogu zaključaka 13. sjednice Centralnog komiteta Saveza komunista Jugoslavije bile su teme današnje sjednice Centralnog komiteta SK Srbije - javlja Tanjug.

Sekretar Predsjedništva Radiša Gačić rekao je da je ova sjednica sazvana da bi se dogovorili o neposrednom angažovanju na realizaciji zaključaka sa posljednje četiri sjednice Centralnog komiteta. „Moramo, prije svega, samokritički ocijeniti našu dosadašnju aktivnost, ali i ocijeniti objektivne teškoće i druge smetnje koje se u realizaciji zaključaka javljaju".

SASTANAK U PREDSJEDNIŠTVU CK SKJ

RASPRAVA O OBRAZOVANJU

BEOGRAD, 11. februara - Danas je u Predsjedništvu CK SKJ održan sastanak sa izvršnim sekretarima centralnih i pokrajinskih komiteta Saveza komunista zaduženih za idejna pitanja u vaspitanju i obrazovanju. Razgovor je organizovan u povodu pripreme Aktiva komunista za vaspitanje i obrazovanje, na kome će se raspravljati o aktuelnim idejno-političkim pitanjima socijalističkog samoupravnog preobražaja usmjerenog vaspitanja i obrazovanja i zadacima Saveza komunista.

NA NEMIRNOM KOPAONIČKOM TLU

NOVI POTRES

KOPAONIK, 11. februara - Prema podacima Regionalnog centra za obavještavanje u Kraljevu, na području Kopaonika sinoć je u 19,15 sati registrovan je zemljotres jačine 4,5 stepena Merkalijeve skale. Epicentar zemljotresa bio je između sela Đerekara i Blaževa, na brdu Rujevac. Materijalne štete nije bilo.

DELEGACIJA SKUPŠTINE SFRJ U BELGIJI — U Brisel je doputovala delegacija Skupštine SFRJ sa predsjednikom Vijeća republika i pokrajina Milivojem Stijovićem na čelu, koja će na poziv belgijskog parlamenta boraviti ovdje četiri dana u zvaničnoj posjeti. Delegaciju su na aerodromu „Zaventem" dočekali potpredsjednik belgijskog parlamenta Luis Temerman, jugoslovenski ambasador u Belgiji Gavra Popović i druge ličnosti. Jugoslovenske parlamentarce je poslije podne primio belgijski predsjednik vlade Vilfrid Martens.

U toku boravka u Belgiji, delegacija Skupštine SFRJ će razgovarati o daljem proširenju saradnje sa belgijskim parlamentom i senatom, a razmijeniće se i mišljenja o najvažnijim međunarodnim i bilateralnim pitanjima od obostranog interesa.

Jugoslovenski parlamentarci će, takođe, posjetiti Anver i Liježe, dva najveća politička i ekonomska centra Flandrije i Valonije, u kojima će voditi razgovore s predstavnicima lokalne uprave.

ČESTITKE VLAJKU BEGOVIĆU — Vlajku Begoviću, članu Savjeta Federacije, povodom 80. rođendana telegrame sa čestitkama uputili su predsjednik Predsjedništva SR BiH Milanko Renovica i predsjednik Centralnog komiteta SR BiH Mato Andrić.

DELEGACIJA SR HRVATSKE U BUDIMPEŠTI — U Budimpešti je doputovala delegacija Izvršnog vijeća Sabora SR Hrvatske koju predvodi predsjednik Ante Marković. Članovi delegacije će s predstavnicima mađarske vlade voditi razgovor o ekonomskoj i drugoj saradnji SR Hrvatske i NR Mađarske u okviru ukupne jugoslovensko-mađarske saradnje.

PRIVREDNI MOZAIK

„SANITEKS — BOSNALIJEK"

UDVOSTRUČEN IZVOZ

SARAJEVO, 11. februara (Tanjug) — Industrija farmaceutskih, hemijskih i sanitetskih proizvoda „Saniteks-Bosnalijek" iz Sarajeva planirala je da u ovoj godini vrijednost svog izvoza poveća za više nego dvostruko u odnosu na lanjsku godinu, kada je ona iznosila oko 17 miliona dolara.

Ovo će biti omogućeno proizvodnjom i plasmanom novih proizvoda, a radi temeljitog trasiranja dugoročne i stabilne izvozne orijentacije „Saniteks-Bosnalijek" će osnovati i vlastitu organizaciju za spoljnotrgovinski promet.

„ENERGOINVEST"

ZNATNO VEĆI PLASMAN

SARAJEVO, 11. februara - Sarajevski „Energoinvest" planirao je da u ovoj godini proizvede i plasira na stranom tržištu proizvode u vrijednosti 589 miliona dolara, a na domaćem tržištu za 59 milijardi dinara. U odnosu na lanjsko ostvarenje planirani izvoz veći je za 25, a plasman u zemlji za 50 odsto.

O tome kako u otežanim uslovima ostvariti ovako ambiciozne planove razgovora se na savjetovanju „Energoinvestovih" predstavnika u inostranstvu i rukovodilaca proizvodnih i komercijalnih organizacija, koje je danas počelo u Sarajevu.

„ŠIPAD"

VIŠE NA STRANO TRŽIŠTE

SARAJEVO, 11. februara - Sarajevski „Šipad" najveća jugoslovenska organizacija iz oblasti šumarstva i prerade drveta, koja je u prošloj godini ostvarila izvoz vrijedan više od 156 miliona, već od početka ove godine, iako u otežanim klimatskim uslovima, juriša na ostvarenje planiranog cilja - izvoza vrijednog 200 miliona dolara. Ovogodišnji izvoz treba da dostigne više od 38 procenata ukupne vrijednosti „Šipadove" proizvodnje.

Gotovo dvije trećine izvoza „Šipad" plasira putem svojih mješovitih preduzeća u SAD, SR Njemačkoj i Italiji, a ove godine sarajevski proizvođač prvi put će se pojaviti sa značajnijim plasmanom robe, posebno masivnog namještaja, i na tržištima Francuske, Australije i Srednjeg Istoka.

TUZLA

MAJEVICA KRIJE KAMENI UGALJ?

TUZLA, 11. februara - Istraživanja nalazišta kamenog uglja, koja su u toku na Majevici, na lokalitetu između Tuzle i Srebrenika, u Tisnim cama, podgrijavaju rudarski optimizam, i bude nove nade da će Majevica dati i kameni ugalj. Manje rezerve još ranije su otkrivene, pa i se i eksploatisale, ali to nije bilo dovoljno da se otvori savremeni rudnik uglja.

Istraživanja što su u toku, koja vodi rudnik uglja i radna organizacija „Dobrnja-Lukavac" uz finansiranja koja su u ovoj fazi obezbijedili RMK „Zenica", KHK „Boris Kidrič" Lukavac, Skupština opštine Srebrenik, i SIZ za geološka istraživanja Bosne i Hercegovine, pokazuju da kamenog uglja ima i na drugim lokalitetima. Od 11 napravljenih bušotina jedna je dala ugalj. No, dosadašnja istraživanja pokazuju da se radi i o vrlo složenoj tektonici, o ispreturanim slojevima. Samo metodom bušenja nije moguće utvrditi pravo stanje i strukturu slojeva pod Majevicom.

Bušači na Majevici zato predlažu primjenu i drugih sigurnijih metoda, kao rovova i jama. Za to treba mnogo više sredstava. Od finansijera se sada traži da se obezbijede veća sredstva i ne stane sa sadašnjim istragama, kako bi se na Majevici definitivno utvrdilo postoje li rezerve kamenog uglja pogodne za eksploataciju.

BAR

JOŠ PET BRODOVA

BAR, 11. februara - Prekookeanska plovidba u Baru ove godine će obnoviti svoju flotu. Već sredinom godine biće završena gradnja dva nova broda od po 30.000 tona nosivosti naručena od španskih brodograditelja prije dvije godine. Ova dva broda zvaće se „Bijelo polje" i „Bar" i ploviće stace Prekookeansku plovidbu.

Više od 50 miliona dolara, što predstavlja trenutno najveću investiciju u barskoj opštini.

Plan je brodara da tokom ove godine, nabave još tri broda. Oni će biti nadoknada za požarom oštećeni „Ulcinj" kao i „Virpazar" i „Bar" koji su ušli u četvrtu deceniju „života", te je zamjena neodložna.

TITOGRAD

NOVE FABRIKE KOMBINATA ALUMINIJUMA

TITOGRAD, 11. februara - Kombinat aluminijuma u Titogradu petnaestu godišnjicu rada obilježice sutra svečanim otvaranjem nove fabrike za proizvodnju užadi za nadzemne električne vodove, koja je podignuta u Kolašinu, jednoj od nerazvijenih crnogorskih opština. Dva dana kasnije, u Ivangradu, počeće izgradnja nove livnice, čime se i prkalično realizuje jedan dio planova o bržem privrednom razvoju sjevernog dijela ove republike, u čemu Kombinat aluminijuma, pored Željezare u Nikšiću, ima i najviše obaveza.

BOR

VIŠE PROIZVODA OD BAKRA

BOR, 11. februara — Industrija za preradu bakra Rudarsko-topioničkog bazena „Bor" u ovoj godini treba da obezbijedi proizodnju 30 hiljada tona bakarnih cijevi, kablova i provodnika, bakarne žice i drugih proizvoda. Da bi se ova proizvodnja ostvarila, potrebno je da se iz domaćih sirovina obezbijedi oko 24 hiljade tona bakra. Preostale količine crvenog metala biće uvezeno.

Obezbjeđivanjem potrebnih sirovina stvaraju se mogućnosti i za povećani izvoz čija vrijednost treba u ovoj godini da premaši 40 miliona dolara.

GRČKA PROTIV NOVOG NUKLEARNOG ORUŽJA

ZATVORENA I „MALA VRATA"

● Za vladu grčkih socijalista je ključni međunarodni problem sprečavanje dalje trke u naoružavanju, pa se smatra da je najvažnije početi proces razoružanja, prije svega nuklearnog

ATINA, 11. februara (Tanjug) — Vlada u Atini neće dozvoliti američkim oružanim snagama da u Grčkoj modernizuju instalacije za lansiranje nuklearnih raketa. Prema tumačenju socijalističke vlae, takav zahtjev, u stvari, znači da SAD namjeravaju da „kroz mala vrata" dopreme u Grčku nove nuklearne rakete i postepeno zamjene staro oružje stacionirano u sjevernim područjima zemlje.

Grčka je, kako je zvanično saopšteno u Atini, odbacila nedavni zahtjev vrhovnog komandanta Atlantskog pakta generala Bernarda Rodžersa za „modernizaciju" postojećih rampi u Grčkoj za lansiranje nuklearnih projektila.

Vlada premijera Papandreua je prošle nedjelje, preko ambasadora SAD u Atini, poručila američkoj administrciji da definitivno ostaje pri svojoj odluci da sve nuklearno oružje u dogovoreno vrijeme evakuiše s grčke teritorije. Vlada SAD je upozorena da u stacioniranju nuklearnog oružja ne postoji nikakav bilateralni sporazum i da grčki parlament nikada nije ratifikovao takav dokument.

Za vladu grčkih socijalista je, kako se naglašava u Atini, ključni međunarodni problem u ovom trenutku da se spriječi dalja trka u naoružavanju i počne proces razoružanja, prije svega, nuklearnog. Imajući to u vidu, vlada u Atini je dala inicijativu o denuklearizaciji Balkana.

O tome je već održana prva faza razgovora. Drugi sastanak eksperata balkanskih zemalja predviđa se ovog proljeća u Bukureštu.

Evakuisanje nuklearnog oružja iz Grčke, vlada premijera Papandreua za sada povezuje s napretkom razgovora o pretvaranju Balkana u područje oslobođeno nuklearnog oružja. Ukoliko, međutim, ocijeni da se ta ideja ne može ostvariti, Grčka će, nezavisno od planova SAD i NATO, donijeti jednostranu odluku o povlačenju nuklearnog oružja s grčke teritorije.

OPADA POVJERENJE U BRITANSKOG PREMIJERA

MARGARET TAČER GUBI POENE

● Samo 21 odsto anketiranih misli da „čelična ledi" razumije probleme s kojima se suočava Velika Britanija

LONDON, 11. februara (UPI) — Popularnost britanskog premijera Margaret Tačer je zbog nepovjerenja u ekonomsku politiku vlade pala na najniži nivo" - piše „Sandi Tajms". Prema najnovijem istraživanju javnog mnjenja, svega 21 odsto anketiranih misli da „čelična ledi" razumije probleme s kojima se suočava Velika Britanija. To je najniži postotak povjerenja u politiku Margaret Tačer od njenog izbora za britanskog premijera prije šest godina.

Svega 34 odsto anketiranih smatra da je Margaret Tačer sposobari voditi, a 88 odsto vjeruje da je politika smanjenja nezaposlenih britanskog premijera „još posao".

Porastao je i broj onih koji se ne slažu s vladinom politikom prema britanskim rudarima. Sada se 60 procenata Britanaca ne slaže s načinom na koji vlada pokušava da okonča spor s upornim rudarima, što je dva puta više od onih koji ocjenjuju da je stav vlade pravilan.

JUGOSLAVIJA NA SAJMU NAUTIKE I TURIZMA U ŽENEVI

NIZ POSLOVNIH KONTAKATA

● Publika u Ženevi upoznata je da su na jadranskoj obali izgrađene 34 moderne marine koje mogu da prime i servisiraju oko pet hiljada jahti, motornih čamaca i ostalih manjih plovila

ŽENEVA, 11. februara (Tanjug) — Jugoslavija je ove godine prvi put učestvovala na čuvenom Međunarodnom sajmu nautike i turizma u Ženevi, pripremajući se za organizovanje svog prvog sajma tog tipa. Naši turistički radnici vjeruju da će predstavljanje jugoslovenskog nautičkog i drugog turizma u protekli deset dana ove specijalizovane sajamske priredbe imati povoljno dejstvo na jugoslovenski nautički sajam koji će biti održan maja ove godine u Rijeci.

Predstavnici Turističkog saveza Jugoslavije „Marine-Verude" iz Pule, „Santurista" iz Zadra, „Jutorusa" i JAT-a nastupili su na ovom sajmu sa širokim repertoarom turističkih ponuda. Specijalizovana nautička turistička klijentela bila je upoznata s izvanrednim mogućnostima za krstarenje i odmor na Jadranu. Bogatom turističkom literaturom ženevska publika je upoznata da su na jadranskoj obali izgrađene 34 moderne marine koje mogu da prime i servisiraju oko 5.000 jahti, motornih čamaca i ostalih manjih plovila.

Prema izjavi predstavnika Turističkog saveza Jugoslavije u Cirihu Živojina Rakića, osim niza poslovnih kontakata tokom sajma, održane su dvije posebne priredbe za propagiranje jugoslovenskog turizma. Na njima je učestvovao i folklorni ansambl Industrije obuće „Prvi maj" iz Pirota koji je ženevsku publiku osvojio ne samo splетom jugoslovenskih kola nego i prekrasnim narodnim nošnjama.

JAT je iskoristio turističku manifestaciju vrhunskog nivoa u Ženevi da bi nagovijestio novu liniju između Ženeve i Jugoslavije.

IZBORI U SIRIJI

TREĆI MANDAT ASADU

DAMASK, 11. februara (Rojter) — Hafez el Asad izabran je po treći put za predsjednika Sirije. Naredni sedmogodišnji mandat, koji će preuzeti 13. marta, Hafez el Asad osvojio je sa 99,97 glasova na jučerašnjim izborima.

Ove podatke saopštio je danas ministar unutrašnjih poslova Sirije Naser al Din.

Hafez el Asad, koji je prvi put postao predsjednik Sirije 1971. godine, bio je jedini kandidat na ovogodišnjim izborima.

NOVI AMERIČKI PREDSTAVNIK U UJEDINJENIM NACIJAMA

GENERAL „KONZERVATIVNE STRUJE"

● Grupe za zaštitu građanskih prava svojevremeno su Vernonu Voltersu zamjerile prisne veze sa čileanskim diktatorom Pinočeom i vojnom oligarhijom u Argentini

UJEDINJENE NACIJE, 11. februara — Kako javlja dopisnik Tanjuga iz Ujedinjenih nacija, novi stalni američki predstavnik u Ujedinjenim nacijama general u penziju Vernon Volters služio je pet američkih predsjednika: Trumana, Ajzenhauera, Forda, Niksona i Regana. General Volters povukao se 1976. godine iz armije, ali je nastavio da služi neposredno Bijelu kuću u specijalnim, najčešće povjerljivim misijama.

Grupe za zaštitu građanskih prava svojevremeno su generalu Vernonu Voltersu zamjerale prisne veze sa čileanskim diktatorom Pinočeom i vojnom oligarhijom u Argentini. Vijetnamski rat on je opisao kao „jedan od najplemenitijih i najnesebičnijih". Ako se po tome sudi, novi stalni američki predstavnik u Ujedinjenim nacijama produžiće „konzervativnu struju" u vladi SAD, čiji je član.

„POSREDNI" DIJALOG MENDELE I BOTE

Neravnopravni sagovornici

● Volim vlastitu slobodu, ali mi je još više stalo do vaše, do oslobođenja od aparthejda - poručio je popularni crnački vođa iz Južne Afrike

HARARE, 11. februara (Tanjug) — Teško da su negdje u svijetu dva sagovornika u krajnje neravnopravnom položaju vodili tako ravnopravan dijalog kao sada južnoafrički predsjednik Piter Bota i dugogodišnji zatvorenik i protivnik režima iz Pretorije Nelson Mendela. Među njima kotaju poruke, a štampa brižljivo prati događaje dok se čekaju ili pripremaju novi potezi.

Sad je na potezu predsjednik Bota. Nelson Mendela je juče pismo odbio ponudu Pretorije da poslije 22 godine izađe iz zatvora, pod uvjetom da se odrekne oružane borbe radi rušenja rasističkog režima i politike aparthejda.

Prvi put od kada je zatvoren prije 22 godine kao lider zabranjene južnoafričke oslobodilačke organizacije „ANC" (Afrički nacionalni kongres), juče je javno na mitingu u Sovetu, milionskom crnačkom predgrađu Johansburga, pročitana poruka Nelsona Mendele. U amfiteatru Žabnilani, pred sedam hiljada ljudi, poruku je pročitala kćerka čuvenog zatvorenika Zinzi Mendela, inače udata za jednog od princeva Svazilenda.

„Volim svoju vlastitu slobodu, ali mi je još više stalo do vašeg oslobođenja od aparthejda" poručio je Nelson Mendela, naglasivši da je zatvoren kao predstavnik naroda i organizacije „Afrički nacionalni kongres", kojima će ostati odan dok je živ. „Kakva mi je sloboda ponuđena dok ta organizacija naroda ostaje zabranjena" pročitala je Zinzi Mendela.

Zatvoreni lider „ANC" pozvao je južnoafričkog predsjednika da ukine rasizam, napusti politiku aparthejda i odbaci nasilje, ponovo legalizira djelovanje „ANC" i oslobodi iz zatvora bez uvjeta sve rodoljube i političke zatvorenike. Mendela je ujedno podržao predsjednika „ANC" Olivera Tambora, koji je nedavno najavio jačanje oružanih akcija oslobodilačke organizacije protiv rasističkog režima i politike aparthejda.

Prema današnjim vijestima iz Južne Afrike, predsjednik Piter Bota još nije odgovorio, jer, kako se posluživši, čeka puni tekst izjave Nelsona Mendele.

PAPANDREU U MOSKVI

Napredak u saradnji

MOSKVA, 11. februara — Predsjednik Grčke vlade Andreas Papandreu doputovao je danas u zvaničnu posjetu SSSR-u. To nje njegova prva posjeta Moskvi u svojstvu grčkog premijera. U njegovoj pratnji nalazi se pet grčkih ministara. Andreasa Papandreua je na moskovskom aerodromu dočeao premijer Nikolaj Tihonov. Obje strane očekuju od ovog susreta napredak dalji razvoj bilateralnih odnosa, kako političkih tako i ekonomskih, kao i razmjenu mišljenja o suštinskim pitanjima današnjeg svijeta.

Vjeruje se da će odnosi Istok - Zapad, situacija u Mediteranu i na Balkanu biti glavne spoljnopolitičke teme u predstojećim razgovorima u Moskvi. Problem razoružanja će svakako biti prisutan u razgovorima Papandreua s Tihonovom i ministrom Gromikom.

POSJETI

JARUZELSKI U INDIJI

NJU DELHI, 11. februara (AP) — Predsjednik Poljske vlade Vojčeh Jaruzelski doputovao je danas u višednevnu zvaničnu posjetu Indiji, na poziv indijskog premijera Radživa Gandija. Uoči odlaska u Nju Delhi, poljski premijer je poljskoj agenciji PAP izjavio da će njegovi razgovori sa Radživom Gandijem biti usmjereni ka produbljivanju političkog dijaloga i poboljšanju ekonomske saradnje dvije zemlje.

NOVA AKCIJA IZRAELSKE AVIJACIJE

BOMBARDOVANA OBLAST BEKA

BEJRUT, 11. februara — Izraelski ratni avioni bombardovali su danas oblast Beka u Libanu. Kako javlja agencija Kuna, to je bio drugi napad izraelskih snaga na istu oblast u protekla dvadeset i četiri sata.

Prema saopštenju vojnih predstavnika, izraelski ratni avioni vratili su se poslije napada u svoje baze. Bombardovanje je uslijedilo kao „odgovor" na ubistva četiri izraelska vojnika u Libanu u toku posljednja dvadeset i četiri sata.

ZAPAD O „RATU ZVIJEZDA"

Njemačka podrška

BON, 11. februara — Na dvodnevnom savjetovanju vojnih stručnjaka i političara 12 zemalja Zapada, SR Njemačka podržala je Reganov „rat zvijezda" za razliku od Francuske koja o njemu ima negativan stav i Velike Britanije koja je o ovom pitanju skeptična. Bonski kancelar Kol je podržao američkog ministra obrane Vajnbergera, koji se založio za strategijsku odbrambenu inicijativu Vašingtona, čiji je cilj „sprečavanje zla nuklearnog rata". Kol je pozvao Zapadnu Evropu da učestvuje u američkim istraživanjima vasionske odbrane.

MADRID — KAKO JE IZ ŠPANIJE „POBJEGLO" TRI MILIJARDE PEZETA? — **OD DOPISNIKA TANJUGA**

UPLETENA I ZVUČNA IMENA

● U finansijski skandal umiješane ličnosti iz takozvanog visokog španskog društva i jedan diplomata

MADRID, 11. februara — Još je neizvesno koliko je kapitala „otuđeno" iz Španije ilegalnim kanalima, niti koliko je tačno osoba umiješano u veliki finansijski skandal koji ovih dana potresa špansku javnost. Pozanto je samo da je u ovu „finansijsku operaciju" umiješano nekoliko ličnosti iz tzv. visokog španskog društva i aristokratije, od kojih se već neke nalaze iza rešetaka ili su na uslovnoj slobodi uz pozamašnu kauciju.

Dok istraga neumorno radi, prve informacije govore da je riječ o oko tri milijarde pezeta koje su se iz Španije pretočile u „raj za bjekstvo novca" - švajcarske banke.

Klupko je počelo da se odmotava kada je u prošlu nedjelju uhapšen bivši španski diplomata, 55-godišnji Francisko Palazon, koji je, kako se sada otkriva, već dvije godine „osmatran" zbog sumnji da se bavio nedozvoljenim poslovima. Ovaj, sada već penzionisani španski diplomata, bio je od 1975. do 1981. godine generalni konzul Španije u Švajcarskoj, a štampa otkriva da posjeduje jedan ranč u Buenos Airesu, nekoliko u Mursiji (Španija), jednu kuću u Švajcarskoj i - prema njegovom sopstvenom priznanju u istrazi - dva akcionarska društva, jedno u Španiji, drugo u Švajcarskoj.

Zahvaljujući njegovim iskazima pred sudom, brzo se ušlo u „mrežu" ostalih 30 do 40 ličnosti, za koje se opravdano pretpostavlja da su umiješani u ovu sumnjivu finansijsku rabotu.

„Među „najatraktivnijim" ličnostima su i ugledni španski advokat i univerzitetski profesor, počasni doktor Univerziteta u Sorboni, dobitnik mnogih nagrada i priznanja, Eduardo Enteira i njegova supruga, koji su pušteni na uslovnu slobodu, pošto su pojedinačno položili po 25 miliona pezeta kao kauciju. Pretpostavlja se da je ovaj 51-godišnji profesor „otuđio" novac iz Španije preko svoje kćerke, koja živi u jednoj luksuznoj vili u Švajcarskoj (veličine 800 kvadratnih metara) sa mužem, švajcarskim novinarom.

Na uslovnu slobodu (takođe uz kauciju od 25 miliona pezeta) pušten je i jedan grof, a očekuje se da se pred sudijom pojavi i izvjesna princeza Tesa. No, lista ličnosti uz čija imena idu titule grofova i princeza će se vjerovatno još proširiti.

Španski policijski krugovi smatraju da je na razne načine iz Španije „pobjeglo" oko tri milijarde pezeta, koje su u švajcarskim bankama pretočene u razne akcije ili u valute čvršće u odnosu na španski pezetu - dolare, švajcarske franke ili zapadnonjemačke marke.

Prema istim izvorima, najveći dio novca otišao je putem raznih bankarskih kompenzacija. Novac je uplaćivan u Španiji, a zatim se, bez odgovarajuće bankarske kontrole, pretvarao u druge valute u Švajcarskoj, koje su njihove, „gazde" lako obrtale i umnožavale. Smatra se da je „mozak" čitave operacije, bivši diplomata Palazon, preko svoja dva akcionarska društva, sam „otuđio" oko dvije milijarde pezeta iz Španije.

No, nisu to jedini putevi kojima je novac odlazio. U tu svrhu služili su i obični koferi, razni kamioni sa međunarodnim oznakama itd.

Našavši se u „paničnom strahu" poslije smrti Franka za svoje bogatstvo i kapital, španski „džetset" društvo pokušalo je, izgleda na ovaj način da „spase što se spasiti može", toga je, izgleda, svjesna i španska vlada čiji predstavnik, nije želio da komentariše ovaj slučaj. Sve je, dakle, u rukama pravde u koju se uzda i španska javnost, ali i osumnjičeni. Kako je, međutim, čitav slučaj u svoje ruke uzeo jedan od najpoznatijih španskih sudija za ovu vrstu prekršaja, izgleda da će zadovoljnija biti javnost.

Ljupka MILOVANOVIĆ

ZBOG NESTAŠICE NA DOMAĆEM TRŽIŠTU:

UVOZ JESTIVOG ULJA

- Pošto domaće fabrike nemaju dovoljno sirovina za proizvodnju jestivog ulja rješenje za bolju snabdjevenost će se očito morati potražiti u uvozu sirovog ulja - Planirano je da se uveze 25 hiljada tona sirovog ulja

Police namijenjene za jestivo ulje u mnogim banjalučkim prodavnicama su se u posljednje vrijeme djelimično ili čak potpuno ispraznile. Ovog proizvoda trenutno nema ni u skladištima „Veleprehrane". Uzrok je što proizvođači zbog nedostatka sirovina za proizvodnju isporučuju samo minimalne količine ovog artikla.

- Jestivo ulje se zaista teško nabavlja, jer ga nemaju ni proizvođači. Za potrošače koje mi snabdijevamo osiguralismo 50 tona i već danas bi trebalo da ulje pristigne u naša skladišta. Cijenimo zato da će dobra snabdjevenost potrajati još ovaj mjesec, a za dalje će se naći vjerovatno neko rješenje, **kaže Duško Pejaković**, komercijalni direktor „Veleprehrane".

Pošto ulja nema na gotovo cijelom jugoslovenskom tržištu, planira se uvoz većih količina sirovog ulja. U Izvršnom vijeću Bosne i Hercegovine je nedavno održan sastanak gdje se razgovaralo baš o toj temi. Problem je, kako smo saznali, u obezbjeđivanju 30 odsto potrebnih deviznih sredstava za uvoz 25 hiljada tona sirovog ulja.

Ako se postigne ovaj sporazum uskoro će jestivog ulja u prodavnicama ponovo biti dovoljno. U prvom kontingentu bi se trebalo uvesti 15 a nešto kasnije još 10 hiljada tona sirovog ulja čime će se proizvodni kapaciteti domaćih uljara znatno zaposliti.

V. DUBOČANIN

DEŽURNA KAMERA

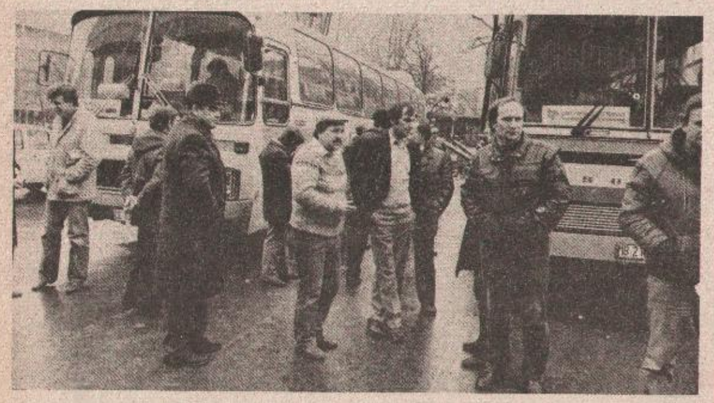

VIKEND-STANICA

Svakog vikenda parkiralište ispred „Elektro-Banjaluke" postaje privremena autobuska stanica. Osim vozila stranih prevoznika, naše radnike na privremenom radu u inostranstvu u subotu ujutro dovoze a u nedjelju oko 15 sati odvoze i autobusi iz Maribora i Celja. Zanimljivo je da među njima nema „Autoprevozovih" autobusa. Zašto?

Putnika uvijek ima dovoljno, pa je računica očigledna. Osim toga radnicima, koji kod svojih kuća ovako provode zaista kratak vikend, mogao bi se ponuditi i brži i jednostavniji prevoz u okolinu Banjaluke. Dobrom sinhronizacijom prevoza moglo bi se uštedjeti na vremenu. Dva-tri sata duži boravak kod kuće svakome od njih sigurno bi mnogo značio.

Snimio: D. RELJIĆ

IZ MATIČNOG UREDA

ROĐENI

Krejić Dijana, kći Momira i Melanije, Harčinović Una, kći Esada i Jadranke; Popović Aleksandra, kći Radislava i Slavice; Kostić Božana, kći Milorada i Blaške; Kežić Jovana, kći Ljubinka i Nevenke; Zubić Aida, kći Lamira i Zinete; Stojanović Stana, kći Radomira i Milosavke; Savić Predrag, sin Zorana i Mirjane; Dobraš Vladimir, sin Jelenka i Jagode; Vrančić Dragan, sin Svete i Svetislavke, Stojanović Dejan, sin Nenada i Jagode; Gajić Sanja, kći Nedjeljka i Ankice; Vranješ Bojan, sin Mirka i Karoline; Ciganović Dragiša, sin Slavka i Mirjane; Adamović Dragan, sin Novaka i Gordane; Kosić Adrijana, kći Vinka i Ruže; Maksimović Miljan, sin Ace i Borke; Kuprešanin Nina, kći Dragana i Zrinke; Jakešević Dragan, sin Ilije i Ruže; Novaković Snežana, kći Slavka i Bosiljke; Šuvalić Vladimir, sin Zlatka i Vladislave; Popović Vlado, sin Radenka i Gordane; Knežević Vanja, kći Milomira i Mire; Smajić Elvisa, kći Aziza i Šerife; Malić Slaviša, sin Pantelije i Zorke; Tubić Gostimir, sin Jovana i Milanke; Juranović Ilija, sin Mate i Dragice; Majdandžić Bojan, sin Ljubomira i Milke; Ševa Tatjana, kći Novaka i Ljiljane; Bajić Nikola, sin Zlatka i Divne; Džepina Slaviša, sin Davorina i Nade; Topić Dragiša, sin Milovana i Dare; Lukić Jovica, sin Dragana i Jagode; Knežević Marko, sin Živka i Ovijete; Golubović Mirjana, kći Tomislava i Zorke; Zrnić Dijana, kći Mile i Ljiljane; Omić Admir, sin Besima i Minke; Jevtić Biljana, kći Dragana i Ilinke; Ilijazagić Mirza, sin Emina i Naile; Milić Nevena, kći Dušana i Savke; Railić Dragomir sin Milorada i Dragice; Mijatović Marijana, kći Stojana i Mirjane; Momić Sanja i Vanja kćeri Velimira i Vide; Aničić Đorđe, sin Dragana i Savke, Tomić Branislav, sin Stanomira i Gospe.

VJENČANI

Tufekčić Rizak, radnik i Badžar Dževida, radnica; Jevtić Bogoljub, radnik i Tomić Sladana, student; Rajković Anto, konobar i Kovačević Milka; ek. tehničar; Kulić Seid, limar i Pašalić Azra, daktilograf; Joldžić Vid, radnik i Milašinović Anđa, radnica; Milojević Boško, adm. tehničar i Barjaktarević Emira, nastavnica, Trninić Goran, radnik i Mitrović Jasminka, radnica; Garić Nebojša, metalogloдač i Tajić Esma, farmaceutski tehničar, Šobota Drago, obučar i Majstorović Ružica domaćica;

UMRLI

Vučić Bosiljka, rođena 1909. godine, Čovičković Darinka, rođena 1915. godine; Lovrić Ilija, rođen 1910. godine; Begović Kemal, rođen 1954. godine, Đelić Nazifa, rođena 1912. godine Gnjatić Bosiljka, rođena 1910. godine; Mršić Đorđo rođen 1932. godine; Bogovac Dušan, rođen 1916. godine; Davidović Rade, rođen 1932. godine; Cvjetković Jozo, rođen 1936. godine; Popović Čedo, rođen 1927. godine; Džumhur Džemila, rođena 1901. godine; Skorić Sanja, rođena 1985. godine; Čejvan Akif, rođen 1984. godine; Draganović Zorka, rođena 1927. godine; Blesić Marko, rođen 1900. godine; Durut Hasan, rođen 1918. godine; Karakaš Angelina, rođena 1948. godine; Leper Dmitar, rođen 1950. godine; Osmanović Nurka, rođena 1907. godine; Matković Tomislav, rođen 1934. godine; Rudić Dušica, rođena 1985. godine; Đekić Rosa, rođena 1924. godine; Stojčević Petar, rođen 1905. godine; Čavaljuga Ljubica, rođena 1893. godine; Lukić Milan, rođen 1931. godine; Idžan Ivan, rođen 1935. godine; Čulić Bogdan, rođen 1897. godine; Buvač Ilinka, rođena 1908. godine; Jakupović Haris, rođen 1985. godine; Mandić Dušan, rođen 1939. godine; Brujić Zora, rođena 1924. godine.

U PROLAZU

Podstanarske muke

- Dobar dan, pozvan sam da dođem u ovu kancelariju, u ovo vrijeme. Evo, došao sam, ali ne znam zašto me zovete. Šta sam to ja učinio da se sa mnom bakće opštinska finansijska inspekcija?

Izvolite sjesti, možo kalu? Pozvali smo vas na jedan kratak informativan razgovor o vašem stanu, odnosno stanovanju. Konkretnije o podstanarstvu i vlasniku kuće.

Bio bih sretniji da me je pozvao direktor da o tome porazgovaramo. Tad bi bilo neko vajde. Ovako, od ove priče može samo glava da zaboli.

Tako je počeo razgovor u jednoj kancelariji Skupštine opštine Banjaluka između dugogodišnjeg podstanara i finansijskog inspektora. Inspektorima je stigla prijava da vlasnik kuće ima društveni stan, a kuću, na tri etaže, izdaje. Čak je podrumske prostorije preuredio u stan za samce. Po gruboj procjeni u mjesečna zarada stanodavca je sedam do osam starih miliona.

Dobili smo prijavu da ste jedan od desetak podstanara u ulici toj i toj, da je vlasnik kuće taj i taj, da ima trosoban društveni stan, da mu plaćate toliku i toliku kiriju.

Sve ste vi to dobro rekli. Tačno je sve što nabrojaste, osim visine kirije. Gazda me je na vrijeme prijavio, kod njeg stanujem već treću godinu i zadovoljan sam. A što se kirije tiče, u ugovoru jasno i glasno piše kolika je.

- Evo, vidite, prijavljeno vas je desetak i za svakog stoji da plaća ni manje ni više već 1.000 (novih) dinara. Pa to je čovječe smiješan iznos, tolike su kirije maltene za društvene stanove.

- E, volio bih ja da znam kolike su kirije društvenih stanova, volio bih ja i plaćati. Ali, niti to znam, niti imam prilike da uskoro saznam. Ovako, našao sam stan kod privatnika, godinama u njemu stanujem, ne dira me, pa zašto onda da se igram sa sudbinom.

- Čovječe, kakvu igru sa sudbinom spominjete. Pa vi ste bar svjedok da mu kuću pravite.

Kad je ozidao prvu etažu, iznajmio ju je vama, od vaše kirije podigao je drugu, pa i nju izdao, a onda uselio nove podstanare i od njihovih para podigao treću. Od vaših para i krov je stavio, od vaših para će napraviti i drugu i treću kuću. *A nama eto prijavljuje neku smiješnu kiriju od 1.000 dinara na koju porez plaća. Znate li vi kolika je to zarada od sedam do osam miliona dinara koje niko ne oporezuje. Ni prstom nije mrdnuo, a tolike pare zgrće.*

Dobro ste vi to sve rekli, ali šta se to mene tiče. **Šta ću ja dobiti ako vam i kažem koliku kiriju plaćamo. Znate li šta, nogu ću dobiti, na ulici se naći, objesiti si zvono oko vrata da „cinkarim" gazde, ko će me primiti.** *Niko, vjerujte vi meni. A ja imam dvoje male djece. Sa njima na ovu zimu ne mogu na ulicu. Ne mogu pod šator.*

- Ama dokle ćemo stići, ako se budemo svi tako ponašali, ćutali, krili one koji ucjenjuju i bezskučnike i društvo. Veliku mu njima uslugu činimo ovako se ponašajući. Dok vi glodate, u ovom teškom vremenu, kako ćete kraj sa krajem sastaviti, on zgrće pare i pare. I dokle tako?

- Recite vi meni iskreno - možete li me zaštiti ako vam kažem istinu.

- Iskreno, ne mogu!

Dijalog je prekinut. *Podstanar i inspektor razišli su se prijateljski. Izvještaj o ovom slučaju inspektor, je započeo:* ***„Nezaštićeni podstanari ne smiju da kažu koliku kiriju plaćaju, ali cijene na tržištu stanova se stalno povećavaju pa se može pretpostaviti da vlasnik mjesečno zarađuje između sedam i osam starih miliona dinara."***

Ratko MARIĆ

PIJAČNI BAROMETAR

POVRĆE: luk 50, bijeli luk od 120 do 180, mrkva 100, krompir 60, cikla 50, slatki kupus [illegible] kelj 50, špinat od 60 do 100, peršun 80, bundimka 50, riže 180, grah od 180 do 190 dinara kilogram.

VOĆE: jabuka od 20 do 100, grožđe od 80 do 100, limun 292, kruške 100, grejp 200, suhe šljive 194, orasi neljuštreni 300, jezgra oraha od 1000 do 1200 dinara kilogram.

JAJA: od 15 do 18 dinara komad.

MLIJEČNI PROIZVODI: sir od 250 do 300, kajmak od 400 do 700 dinara kilogram.

CVIJEĆE: karanfili 50 dinara struk.

S. B.

PRED USVAJANJE OPŠTINSKE ODLUKE O POREZIMA GRAĐANA (2)

OLAKŠICE ZA ZANATLIJE

● Za lica koja obavljaju privrednu djelatnost za koje je društvena zajednica posebno zainteresovana predviđeno je niz poreskih „popusta" ● Ukoliko privatnici budu zapošljavali nove radnike, predviđene su poreske olakšice ● Vlasnici pokretne i nepokretne imovine čija vrijednost prelazi granice društvenog standarda izdvajaće solidne sume za poreze

Nacrt odluke o porezima građana na području banjalučke komune predviđa niz novina vezanih za poreze iz ličnih dohodaka od samostalnog obavljanja privredne djelatnosti. Porez od privredne djelatnosti razrezuje se i plaća prema stvarnom ličnom dohotku, prema godišnjoj paušalnoj osnovici i procentu od svakog ostvarenog pojedinačno bruto prihoda.

Svi oni koji ostvare ukupan dohodak iznad visine prosječnog ličnog dohotka ostvarenog u privredi Republike za devet mjeseci plaćaće porez prema stvarnom ličnom dohotku, a razrezivaće se prema proporcionalnoj stopi od 10 odsto.

Valja spomenuti da je taj procenat uvećan za usluge vlasnika građevinske mehanizacije, butika, ugostiteljskih i zabavnih igara koje se obavljaju kao osnovna djelatnost, i iznosi 20 odsto.

Procenat od 15 odsto primjenjivaće se za mesarsku, autoprevozničku, plastičarske i građevinske usluge, a 13 odsto na zlatarsku, trgovačku, auto-mehaničarsku, auto-limarsku i autolakirersku djelatnost. Pekari, prerađivači koža i proizvođači tjestenina, plastičari, kozmetičari i cvjećari iz ličnih dohodaka izdvajaće porez od 12 odsto.

DJELATNOST ODREĐUJE PAUŠAL

Predviđene su i stimulativne mjere za deficitarna i zanimanja i zanate koji su potrebni banjalučkoj opštini. Tako će bravari, potkivači, kazandžije, samardžije, duboredzi, bojadžije, organdžije, čilimari, ulični čistači obuće, obućari, opančari i proizvođači zanimanja koja obavljaju samostalnu privrednu djelatnost plaćali porez na lični dohodak u iznosu od pet odsto.

Porez prema paušalnoj osnovici za privrednu djelatnost plaćaće obveznici koji u prethodnoj godini ostvare ukupan prihod umanjen za troškove poslovanja ispod visine prosječnog ličnog dohotka ostvarenog u privredi Republike pod uslovom da koriste dopunski rad više od jednog lica, računajući članove njegovog domaćinstva. **Godišnja paušalna osnovica zavisiće od vrste djelatnosti, uslova privređivanja, mjesta i starosti obveznika.**

Radi stimulisanja samostalnog obavljanja privrednih djelatnosti svi oni koji prvi put počinju sa obavljanjem djelatnosti druge godine umanjuje se porez za 50 odsto a za treću 25 odsto. Olakšica se ne odnosi na samostalne ugostitelje, zlatare, mesare, trgovce, građevinare, te vlasnike građevinske i auto-prevozničke djelatnosti i vlasnike butika. **Naravno, olakšice važi za one koji će obavljati djelatnost najmanje pet godina.** Porez će se umanjivati i onima koji ulože sredstva više od milion dinara na opremanje, rekonstrukciju i modernizaciju radnje.

I ovdje je predlagač Odluke o porezima građana imao u vidu mjere za brže zapošljavanje. **Tako se za obveznike poreza iz ličnog dohotka od samostalnog vršenja privredne djelatnosti umanjuje razrezni porez za 10 odsto za svakog novozaposlenog radnika.** Naravno, samostalne zanatlije čija su primanja minimalna imaće i olakšice socijalnog karaktera.

U skladu sa Prijedlogom dogovora o poreskoj politici i usklađivanju poreza u SR BiH propisano je da stopa poreza iz ličnih dohodaka od profesionalne djelatnosti koja se plaća prema stvarnom ličnom dohotku iznosi 10 odsto osim za advokate koji će porez plaćati u iznosu 15 odsto, kao i protekle godine.

Porezi iz ličnog dohotka od patenata, autorskih prava i tehničkih unapređenja imaju najniže stope za dohodak od patenata racionalizacija, inovacija kao i za naučna djela dok je najviši u iznosu 20 odsto predviđen za izvođače narodne i zabavne muzike. Ove stope uvećane su za 50 odsto na autorska prava koja se prenose na nasljednike ili druga lica. Zanimljiv je i prijedlog da lica koja nežive na području banjalučke komune, a ostvaruju prihod od autorskih prava, patenata i tehničkih unapređenja plaćaju porez od 20 odsto. Oslobođenje od plaćanja poreza imaće svi oni koji ovoj patent ili licencu prodaju ili ustupe domaćoj organizaciji udruženog rada.

NEOPOREZOVANE STUDENTSKE I ĐAČKE SOBE

U oblasti poreza od imovine i imovinskih prava valja pomenuti odredbu o izdavanju namještenih i nenamještenih soba, gdje se porez plaća u paušalnom iznosu. Ukoliko se prihod ostvaruje preko organizacije udruženog rada, određen je stimulativan procenat, kao i olakšice socijalnog karaktera.

Na zahtjev Studentskog centra „Veljko Vlahović" iz Banjaluke lica koja izdaju sobe za studente preko agencije za smještaj studenata i đaka biće oslobođeni plaćanja poreza.

Pomenimo i poreze građana na imovinu. Vlasnici porodičnih kuća i stanova plaćaće porez na objekte čija kvadratura prelazi 150 metara kao i na garaže. Oslobađanje od poreza predviđeno je za porodice sa više od četiri člana, muškarce starije od 60 i žene 55 godina starosti ukoliko im godišnja primanja ne prelaze prosječan godišnji čisti lični dohodak u Republici u prethodnoj godini. Predviđeni su i porezi za zgrade ili stanove za odmor i rekreaciju kao i putničke automobile čija je radna zapremina od 1,6 do dva litra i godišnje će plaćati dvije hiljade dinara. Za vozila preko dva litra radne zapremine godišnji porez iznosi tri hiljade dinara.

Za teretna vozila predviđen je godišnji porez po toni nosivosti od pet hiljada dinara koliko će koštati i za traktor i kombajn, dok će vlasnici plovnih objekata dužih od osam metara za godišnji porez izdvajati 10 hiljada dinara.

Ukoliko neko od Banjalučana nabavi avion plaćaće godišnji porez u iznosu od 30 hiljada dinara. Od poreza nisu izuzeti ni pokloni i nasljeđe, dobici od igara na sreću.

U svakom slučaju, podatak da će se Odluka o porezima građana odnositi na svakog trećeg stanovnika banjalučke komune jasno ukazuje na širinu poreske politike gdje se određenim mjerama nastoje stimulisati deficitarna zanimanja, zapošljavanje kao i olakšati položaj đaka i studenata. Naravno, nakon usvajanja, a nisu isključene ni male izmjene, najznačajnija je dosljedna i pravična primjena.

Z. PEJIČIĆ

ADA

SPRIJEČITI ZARAZNE BOLESTI

U Mjesnoj zajednici Ada sve veća pažnja se poklanja izgradnji kanalizacione mreže. Otpadne vode i izbijlju ugrožavaju ovo područje, pa je i broj oboljelih od zaraznih bolesti sve veći. Da bi se ovome stalo na kraj, žitelji ove mjesne zajednice, prošle godine su zaveli mjesni samodoprinos u visini od tri posto na lična primanja.

- Pripremamo se da se prijavimo na konkurs kod SIZ-a za prostorno uređenje i komunalnu djelatnost, ali i pored prikupljenih sredstava putem lokalnog samodoprinosa nedostaje nam oko tri miliona dinara. Zbog toga smo se obratili samoupravnim interesnim zajednicama za zdravstvenu, socijalnu i dječiju zaštitu da nam pomognu. Ako godišnje prosječno 10 osoba oboli od zaraznih bolesti, a jedno liječenje košta oko 500 hiljada dinara, to je pet miliona dinara, kaže **Lazar Malešević**, predsjednik Savjeta Mjesne zajednice Ada.

Da je i broj oboljelih od ovih bolesti sve veći mogu potvrditi i epidemiološke ekipe, koje su ovih dana intervenisale na ovom području kako se zaraza ne bi proširila.

Z. Šj.

IZ RADA OMLADINSKE TURISTIČKE AGENCIJE „MLADOST BiH"

NEPRIVLAČNO ZIMOVANJE

● I pored niske cijene pansiona i drugih povoljnih okolnosti, mladi iz Banjaluke nisu pokazali interesovanje za odmor na Trebeviću, Jahorini, Igmanu...

Omladinska turistička agencija „Mladost BiH" u Banjaluci pozivala je ove zimske mladeljude da putuju četiri povoljnim aranžmanima odmora zimovanje - na Trebeviću i Igmanu - na Jahorinu. Niskocijene pansiona i povoljni uslovi za smještaj trebalo je da privuku veći broj banjalučke omladine. Međutim, dogodilo se suprotno. Odziv je bio gotovo zanemarljiv. Šteta je da do sada mladi nisu iskoristili priliku da pod povoljnim uslovima odputuju na odmor na Trebeviću i Jahorinu.

Boravak u olimpijskom gradu, odnosno u obrancima Igmana, Jahorine i Trebevića, prilika je da mladi sa ili društvenih organizacija koji koriste postojeće kapacitete „Mladost BiH-a" uspostave međusobnu, prisnuju saradnju.

- Odziv bi vjerovatno bio neuporedivo veći da je više informacija o radu ove omladinske agencije, kao i o aranžmanima koje ona nudi. Još nigdje nismo vidjeli prospekt „Mladosti BiH" niti smo čuli poziv za putovanje. Svakako, mladom čovjeku, pogotovo studentima i đacima bi išlo u prilog putovanje i odmor u aranžmanima jedne ovakve agencije - rekli su omladinci **Nenad Bukić**, muzičar i **Boris Gatujević**, ugostiteljski radnik.

S. HADŽIĆ

ZAŠTO TELEFONSKI POZIVI OSTAJU ČESTO BEZ ODŽIVA?

ZANEMARENI PROPISI

● Veliki broj kolektiva nema kućne centrale, nego takozvane sekretarske garniture, s velikim brojem priključaka, koje ne ispunjavaju tehničke uslove - što uzrokuje ozbiljne probleme u telefonskom saobraćaju

Svijet je ušao u era kompjuterizacija, a informatika postaje imperativ razvoja društva. Jedno od sredstava efikasnog komuniciranja je i telefon. Iako on danas spada u klasični oblik poslovnog kontaktiranja, veliki broj banjalučkih organizacija ne ispunjava ni tehničke uslove tog domena, a nažalost, prisutan je i „ljudski faktor" kao kočnica u telefonskom saobraćaju.

— Dva su osnovna problema u telefonskom saobraćaju. Broj vodova prema automatskoj telefonskoj centrali nije dovoljno dimenzionisan u odnosu na broj lokalnih telefonskih priključaka, a također nedovoljna je i radna disciplina manipulanta kućnih centrala.

- Ove teškoće negativno se odražavaju na PTT saobraćaj, a to nije samo banjalučki već i opštejugoslovenski problem - rekao je Stipo Ćosić, rukovodilac radne jedinice TT mreža.

Veliki broj kolektiva nema kućne centrale nego takozvane sekretarske garniture, s velikim brojem lokalnih priključaka. One, međutim, ne ispunjavaju tehničke uslove (propisala ih je Zajednica jugoslovenskih pošta, telegrafa i telefona) o minimalnom broju javnih telefonskih vodova u odnosu na lokalne telefone, što stvara „gubitke" u saobraćaju i nervira poslovne partnere.

- Mjerenjem „vremena trajanja poziva" do javljanja radnika na preplatničkim telefonskim centralama, ustanovili smo da kod velikog broja „čekanje" na javljanje toliko dugo traje da dolazi do prekida veze. To je normalna reakcija uređaja poslije 20 sekundi čekanja. Skoro u svim slučajevima „ljudskog faktora", radi „se o aljkavom odnosu telefoniste. Sve ovo dovodi da se od pozivajućeg pretplatnika, koji može biti veoma udaljen (i iz inostranstva) veza uspostavi, a onda sve završava bez rezultata - kaže **Nevenka Nanut, referent za pretplatnike.**

Na području grada ima 105 kućnih centrala i 520 sekretarskih garnitura, što je ukupno 11.500 priključaka. Oko 80 sekretarskih garnitura ne ispunjava tehničke uslove za priključenje na javnu TT mrežu.

M. PETROVIĆ

AUTOBUSI KASNILI

Autobuska stajališta i juče ujutro bila su prepuna promrzlih putnika. Autobusi na mnogim linijama kasnili su i po sat vremena. Razloga za to u „Gradskom saobraćaju" banjalučkog „Autoprevoza" imali su mnogo. Na mnogim vozilima, kako su rekli u ovom kolektivu, zamrzle su instalacije i kasnije su izašla na ulice zbog neraščišćenog snijega!?

Međutim, pored kasnijeg izlaska autobusa, vozači gradskog saobraćaja su juče imali i mnogo drugih teškoća. Recimo zbog okretišta kod „Alibabe", juče se dešavalo da se tu sastanu čak i po tri autobusa. Bilo je kašnjenja i na drugim linijama (devet, tri, 21 i 22).

Tako je bilo u ranim jutarnjim satima. Međutim, u OOUR-u „Gradski saobraćaj" tvrde da su se autobusi u toku dana kretali po ustaljenom redu vožnje.

VRIJEDNI KOMUNALCI

Nove snježne padavine nisu iznenadile banjalučke komunalce. Već u noćnim satima raščišćen je snijeg na glavnim saobraćajnicama, a rano ujutro su i radnici sa lopatama u rukama čistili snijeg s trotoara na najprometnijim mjestima. U pomoć im je priskočila mehanizacija OOUR-a „Čistoća" tako da su juče do 13 sati bile očišćene sve prometnije ulice i posuta so.

SVAKO ISPRED SVOJE KUĆE

Radnici „Jugobanke" juče (ponedjeljak) očistili su snijeg ispred svog objekta ne čekajući da to urade komunalci. Ovaj lijep primjer sigurno je da bi trebalo slijediti i u drugim radnim kolektivima.

SPORT I FIZIČKA KULTURA U KOMUNI

PRIJEDOR

INVESTICIJE SA POKRIĆEM

● *Dosta se sredstava — više od 30 miliona — izdvaja za sport i fizičku kulturu, ali mnogo i dobija — više od 10.000 radnih ljudi i građana organizovano izlazi na sportska borilišta* ● *Program razvoja zimskih sportova*

U prilog dobro znane činjenice da je prijedorska komuna oduvijek bila sportski obojena najbolje govori podatak da u opštini u ovom momentu djeluje i radi čak 116 oganizacija fizičke kulture, klubova, društava, udruženja i saveza. U njima svoje aktivnosti ispoljava više od 10.000 članova, dok u konferencijama, predsjedništvima, izvršnim odborima i drugim samoupravnim organima djeluje oko 4.000 delegata. Podaci dovoljno govore sami za sebe.

Još ako se zna da je aktivnim bavljenjem fizičkom kulturom i sportom obuhvaćeno gotovo svih 6500 osnovaca i srednjoškolaca, onda ovi pokazatelji još više dobijaju na vrijednosti.

Osnovne preduslove za kontinuirano bavljenje sportom i fizičkom kulturom Prijedorčani su davno obezbijedili. I pored činjenice da postoji čak 76 sportskih objekata u toku prošle godine izdvojeno je oko 8 miliona dinara na njihovo održavanje, sanaciju, pa i dogradnju. Tako je iz sredstava SIZ-a fizičke kulture potpuno renovirana gradska dvorana „Mladost" u kojoj je izmijenjen parket, ugrađeni viseći koševi, te opravljen krov. Značajni zahvati su urađeni na Stadionu malih sportova, dvorani Osnovne škole „16. maj", stadionu i klupskim prostorijama u Mjesnoj zajednici Prijedor III, te u Mjesnoj zajednici Kozarac. U 11 osnovnih škola i Srednjoškolskom centru, samo škola u Trnopolju nema otvorene terene, dok u Busnovima ne posjeduje dvoranu. Međutim, radni ljudi ove mjesne zajednice su uveli samodoprinos, čijom će realizacijom škola dobiti izvanredne uslove za sprovođenje nastave i tokom zime. Slično je i sa Mjesnom zajednicom Urije, na čijem području uskoro treba da počne gradnja nove škole, u sklopu koje će se nalaziti i velika sportska dvorana sa gledališt em kapaciteta 500 posjetilaca, koja će u velikoj mjeri rasteretiti dvoranu „Mladosti".

Za sprovođenje redovnih aktivnosti na osnovu Društvenog dogovora o opštoj i zajedničkoj potrošnji u Prijedoru je po stopi od 0,09 posto iz ličnih dohodaka zaposlenih za potrebe fizičke kulture i sporta obezbijeđena suma od 11.114.309 dinara. Međutim, iz svih ostalih prihoda Samoupravna interesna zajednica fizičke kulture je ostvarila ukupan prihod od 30.831.659 dinara. Za ovu godinu sredstva namijenjena sportu i fizičkoj kulturi biće znatno uvećana i to za oko 42 posto.

U takmičarskom sportu protekla sezona je završena uspjesima koji donekle zadovoljavaju. Pozitivan primjer je Fudbalski klub Rudar, koji je dobrom organizacijom i stručnim radom postigao takve rezultate, koji su mu omogućili prelazak u Drugu saveznu fudbalsku ligu. Zapažene rezultate na republičkim i saveznim takmičenjima su postigli pojedinci u tenisu, kuglanju, padobranstvu, jedriličarstvu, atletici, te karateu. Tako je u takmičarskom sportu u 14 grana na svim nivoima, od opštinskog do saveznog ranga, učestvovalo 65 ekipa sa oko 2.800 seniora i 1.400 takmičara u juniorskoj i pionirskoj konkurenciji.

Jedan od ozbiljnijih propusta u toku prošle godine svakako je slaba aktivnost u zimskim sportovima. Opšte je bilo opredjeljenje, a to je bilo zacrtano i srednjoročnim planom razvoja sporta i fizičke kulture u prijedorskoj opštini, da se nakon Zimske olimpijade u Sarajevu zimskim sportovima posveti daleko veća pažnja. SIZ fizičke kulture je pripremio i organizovao osnivačku skupštinu, na kojoj je formiran Smučarski klub „Kozara". U prvi mah u njegove aktivnosti je bilo uključeno 100 članova. Obezbijeđena su i ne mala materijalna sredstva. Međutim, obzirom na povoljne uslove za razvoj zimskih sportova na Mrakovici, ostvarenim rezultatima niko ne može biti zadovoljan. Propušteno se može nadoknaditi ove godine i već su preduzeti prvi koraci da se zajedno sa Rudnicima željezne rude Ljubija, koji na Mrakovici ima vlastite objekte, napravi zajednički program razvoja zimskih sportova i utvrde nosioci pojedinih poslova i zadataka.

Tomo MARIĆ
Momo JOKSIMOVIĆ

Rifet Kurtović

Zvonimir Salaj

Marko Radišić

Dedo Crnalić

Miroslav Atlija

Živko Maljković

NOVE PROSTORIJE

— Do sada smo velike probleme imali sa smještajem pojedinih sportskih saveza u Prijedoru. Međutim, na pragu smo rješenja ovog problema. Dobili smo staru zgradu Muzeja Kozara, koju ćemo nakon sanacije ustupiti Teniskom klubu „Mladen Stojanović", te fudbalskom, košarkaškom klubu i kuglaškom savezu. Za sanacione radove smo obezbijedili oko 3 miliona dinara — kaže Boško Latinović.

TOMBOLE POMOĆNI IZVORI

— Većina fudbalskih klubova u prijedorskoj opštini imaju tombole pomoću kojih ostvaruju dodatna sredstva — kaže Rifet Kurtović. Na osnovu dogovora one rade samo četiri dana nedjeljno, ali najuspješnije je ona koja radi u centru Prijedora i koju vodi Fudbalski klub Prijedor.

MALO PROSTORA ZA RUKOMETAŠE

— Prijedor je izuzetno pogodno tlo za razvoj rukometnog sporta — ističe Živko Maljković, predsjedavajući Predsjedništva RK Bosnamontaža. U klubu imamo sve uslove za razvoj i provođenje aktivnosti. Međutim, dvorana Mladosti je toliko preopterećena da se i sami pitamo šta i kako da radimo sa omladinskim i pionirskim sastavima. Možda ćemo, veoma brzo, kada počne renoviranje otvorenih terena u sklopu OŠ „16. maj", biti u boljoj situaciji. Jer, predviđeno je da se već ove godine na ovom području izgrade po dva rukometna, košarkaška i odbojkaška asfaltirana terena.

IZVIĐAČI I PLANINARI NAJAKTIVNIJI

— Pored redovnih sportskih aktivnosti značajne rezultate na okupljanju mladih su ostvarili Odred izviđača „Mladen Stojanović", Savez za sport i fizičko vaspitanje „Rade Kondić", Planinarsko društvo „Klekovača" i DTV Partizan iz Ljubije. Svojim aktivnostima okupljaju više od 5.500 članova svih uzrasta. Međutim, mora se istaći da je prošle godine došlo do ozbiljne stagnacije streljačkog sporta, a razlozi su u neaktivnosti i neodgovornom odnosu Opštinskog streljačkog saveza — ističe Boško Latinović.

DOBRI USLOVI OSNOVACA

— Stanje sportskih objekata, koji stoje na raspolaganju osnovcima više su nego zadovoljavajući — ističe Marko Radišić, predsjednik Izvršnog odbora SIZ-a fizičke kulture. Od 11 osnovnih škola samo one u Omarskoj i Busnovima nemaju školske dvorane. Sasvim drugačija situacija je u Srednjoškolskom centru. Još od 1976. godine, kada je izgrađena gradska dvorana „Mladost", srednjoškolci u njoj izvode nastavu. Tu ništ a ne bi bilo čudno da u isto vrijeme i na istom prostoru nastavu ne obavlja i po sedam razreda.

OPADA INTERES ZA MOI

— I pored činjenice da su naše škole još oprije 15 godina prihvatile pokret Malih olimpijskih igara, neophodno je istaći da se u posljednje dvije godine u njegov program uključuje sve manje osnovaca i srednjoškolaca. Tako je u prošloj godini na nivou opštine učešće u takmičenju uzelo samo osam osnovnih škola (od 11) u devet sportskih grana, sa samo 1.050 učesnika. U odnosu na 1983. godinu to je daleko manji broj ekipa, škola i pojedinaca. Stanje učešća škola srednjeg usmjerenog obrazovanja je još nepovoljnije. U samo tri sportske grane takmičilo se sedam škola sa 420 takmičara — iznosi poražavajuće podatke iz ove oblasti Rifet Kurtović, predsjednik Skupštine SIZ-a fizičke kulture u Prijedoru.

RADNICI PREDNJAČE

— Onih klasičnih radničkih sportskih igara u Prijedoru nemamo — priča Boško Latinović, sekretar SOFK-e. Međutim, ne možemo a da se ne pohvalimo uspjesima na ovom planu u 1984. godini. Tako je u 14 radnih organizacija organizovano takmičenje u osam sportskih grana na nivou OOUR-a, gdje je učestvovalo više od 4500 radnika svih zanimanja i kvalifikacija. Na finalnom opštinskom takmičenju imali smo čak 100 ekipa sa 1.800 takmičara. Slično je i sa seoskim partizanskim igrama čijim rezultatima moramo biti prezadovoljni. Prošle godine aktivnost se odvijala u 27 mjesnih zajednica, sa 216 ekipa i 918 učesnika. Opštinsko finale smo upriličili u Mjesnoj zajednici Donja Ljubija. Učestvovalo je 14 ekipa u osam sportova sa 476 takmičara.

Rudar jedino sportsko društvo

— U okviru jedinog sportskog društva Rudar čiji je osnivač 1974. godine bio Rudnik željezne rude Ljubija, djeluje sedam klubova: fudbalski, dva rukometna, stonoteniski, kuglaški karate i DTV Partizan. Nešto više od 3500 zaposlenih u svemu ovome može da pronađe sebe i svoj interes. U okviru sportskog društva djeluje odjeljenje za sportska takmičenja i održavanje terena. Od objekata na raspolaganju nam je sala radne organizacije, koristimo dvoranu „Mladost", a po potrebi i sale osnovnih škola. U Ljubiji imamo trim-salu i trim-kabinet, a sve aktivnosti na ovom planu se obavljaju pod stručnim nadzorom školovanih kadrova — riječi su Miroslava Atlija, predsjednika Sportskog društva Rudar.

Ambicije bez pokrića

— Nekoliko posljednjih godina u odnosima među tri kluba: Rudarom, Prijedorom i Berekom, prisutni su veoma izraženi antagonizmi. Rudar i Berek su u posljednje vrijeme našli „zajednički jezik". Prijedor na drugoj strani iskače iz ovih dogovora. Ljudi u njemu ne mogu da se pomire sa činjenicom da je Rudar i kvalitetom i organizovanošću „iskočio" i da ga treba tretirati kao nosioca razvoja fudbalskog sporta. Odgovorno tvrdim da ljudi u FK Prijedor imaju stvarno „bolesne" ambicije — govori Dedo Crnalić.

Udruženi rad pomaže

— Zahvaljujući prije svega radnim organizacijama Rudnika željezne rude iz Ljubije, te RO „Bosnamontaža", u saveznom rangu takmičenja su u FK „Rudar i Rukometni klub „Bosnamontaža". Razumjevanje radnika ovih organizacija je toliko da oni nemaju uopšte materijalnih problema i da ih oni gotovo u potpunosti finansiraju. Slično je i sa ženskim rukometnim klubom iza koga stoji RO „Mira Cikota", te košarkašima, koji su pod patronatom GIRO „Mrakovica" — kazuje Zvonimir Salaj, sekretar KK „Mrakovica".

FUDBAL NAJPOPULARNIJI

— U 43 mjesne zajednice egzistiraju 23 fudbalska kluba — riječi su Dede Crnalića, predsjedavajućeg Predsjedništva FK Berek. To govori da je fudbal na komuni daleko najpopularniji. Sa izuzetkom „Patrije" i „Potkozarja" svi oni imaju vlastite stadione i iza njih u punoj mjeri stoje njihove mjesne zajednice. Grad, inače, nema pravi fudbalski objekat. Imamo Gradski stadion, koji može da primi tek 5.000 gledalaca, sa lošim prostorijama, dotrajao i oronuo. Trenutno se osjeća potreba za objektom ove vrste koji bi mogao da primi i 15.000 gledalaca. To drugoligaš Rudar svakako zaslužuje.

SUTRA U „GLASU"

SPORT U JAJCU

● Fudbalski klub Elektrobosna želi stare pozicije ● Jajce, poslije Banjaluke, najviše posredstvom SIZ-a izdvaja za sport i fizičku kulturu

BORAC ZAVRŠAVA U FINIŠU PRIPREME NA CRNOGORSKOM PRIMORJU

Prekid u Baru

● Zašto je susret Borac-OFK Kikinda, 2:0 trajao 78 minuta ● Popović bez pehara ● Igraju svi fudbaleri koji se nalaze na pripremama

BUDVA - Fudbaleri Borca završavaju pripreme na Crnogorskom primorju u četvrtak i sve ono što je bilo zamišljeno biće i ostvareno.

Trenira se vrlo naporno dva puta dnevno. Do kraja će biti odigrano sedam utakmica. Sve je to iz plana rada koji se iz dana u dan ovdje ostvaruje do detalja. Ekipa je minulog vikenda učestvovala na turniru u Baru. Bila je najzapaženija od sve četiri koje su se pojavile na ovogodišnjoj tradicionalnoj fudbalskoj manifestaciji. Borac je u dvije utakmice protiv Mornara, člana crnogorske lige i OFK Kikinda pružio vrlo dobru igru, ali nije mogao da se raduje i konačnom trijumfu. U finalnoj utakmici protiv OFK Kikinda došlo je do prekida u 79. minutu i umjesto da se sve završi u sportskoj atmosferi, nagradama i čestitkama, okončano je žučnim raspravama, gužvom među igračima i nesportskim ponašanjem pojedinaca.

Zapažene igre; Popović (Borac)

ŠTA SE DOGAĐALO U BARU?

Savezni fudbalski sudija Bujić iz Bara vodio je finalnu utakmicu između Borca i Kikinde. Banjalučki drugoligaš bio je bolji tokom cijelog susreta, poveo je golom Beširevića, a u nastavku na 2:0 povisio je Bogojević. Borac je bio na domak pobjede. Tako, međutim, nisu mislili igrači Kikinde koji su tokom cijele utakmice igrali veoma grubo pa čak i provokativno na igrače Borca, koji su jedno vrijeme bili iznad ove situacije. Ali pojedinci se nisu mogli da suzdrže. Već na početku u drugoj minuti isključeni su Lukač i Omerhodžić nakon obostranog koškanja. Već tu je nagovješteno da će utakmica proći u atmosferi grubosti, nedopustivo oštroj igri i opasnim startovima. U tome su prednjačili igrači OFK Kikinda Pantelić, Nikolić Zečević i Mijatov, a uzvračali su i igrači Borca. Najratovniji su bili na žalost kapiten Đurđević, te Beširević koji nisu mogli da sačuvaju smirenost i izbjegnu sukobe sa igračima Kikinde. Jedanaest minuta prije kraja, nakon što je Pantelić udario Beširevića, kada je lopta bila na drugoj strani, došlo je do koškanja, guranja i na kraju udaranja među igračima i jedne i druge ekipe. Ni treneri Gerum i Marković, inače bivši trener Borca, nisu uspjeli da „smire duhove". Sudija, Pujić se u takvoj situaciji odlučio za prekid prije kraja. Sve se ovo moglo izbjeći. Ova utakmica po mnogočemu trebalo bi da bude poučna. Trener Gerum je odmah po povratku u Budvu održao sastanak sa igračima i kritički se osvrnuo na ponašanje i odnos prema igri pojedinaca. Na turniru u Baru Borac je na dvije utakmice izveo gotovo sve igrače koji su na pripremama. Igrao je na obje utakmice i novajlija Dragan Radmanović i bio je među najboljima. Istakli su se Bogojević, zatim Beširević, koji je bio najbolji na finalnoj utakmici s Kikindom, te Popović, koji je prema ocjeni posebnog žirija turnira u Baru, proglašen za najboljeg igrača. Domaćin turnira se nije odlučio da podijeli pehare najuspješnijim zbog prekida i incidentnih situacija. Borac je trebalo u Banjaluku da donese dva pehara - kao pobjedniku turnira i najboljem igraču Popoviću. Hoće li ih organizator FK Mornar ipak dati, znaće se do četvrtka kad se završavaju pripreme u Budvi.

JOŠ TRI UTAKMICE

I tokom ove nedjelje Borac nastavlja provjere. Dogovorene su tri utakmice i sve će se odigrati na terenu FK „Mogren" u Budvi. Danas (utorak) sa OFK Titograd, a do kraja i sa Lovćanom iz Cetinja i AIK-om koji se takođe nalazi na pripremama u Budvi. Ponovo će šansu dobiti svi igrači. Za mnoge od njih je ovo period provjera, da izbore mjesto u timu, svi će morati još više da se zalažu i da igraju kvalitetnije. Jer, kako kaže trener Gerum, u krug kandidata za najbolji sastav ići će samo oni koji se nametnu igrom, radom i potpunim izvršavanjem svih obaveza.

Idriz SALTAGIĆ

LIGA VETERANA U MALOM FUDBALU

BORBE SE RASPLAMSAVAJU

BANJALUKA - Borbe u Ligi veterana u malom fudbalu postaju sve žešće i neizvjesnije, pa je za sada teško predvidjeti koja će dva sastava stići do superfinala, koje se igra 24. februara. Za sada, najstabilniju formu pokazuju fudbalske sudije, koje su i tri kola sakupile pet bodova. Istina, tim O Vremeplov im je u nedjelju poremetio planove, oduzevši im jedan, vjerovatno, planiran bod. REZULTATI: 2:2 (1:1), Borik - Livnica 6:1 (3:0), Fudbalske sudije - Stari pakosnici 3:1 (1:0), Dom JNA - O Vremeplov 1:0 (1:0), O Vremeplov - Fudbalske sudije 1:1 (1:1), Livnica - Dom JNA 2:1 (0:0).

FINALE TURNIRA U MALOM FUDBALU „BORIK 85"

VOJNICI ŠAMPIONSKI

● Dvije ekipe sastavljene od vojnika JNA deklasirale sastave „Haj Lauš" i „Ploča". ● Ramiz Krasnići trostruki strijelac, a Stjepan Deverić postigao gol za pamćenje ● U prijepodnevnom programu svi favoriti poraženi ● Nastavak sutra, kada su na programu tri utakmice drugog kola „A" grupe

BANJALUKA - Finalni dio desetog po redu turnira u malom fudbalu „Borik 85" donio je na samom startu velika uzbuđenja. Za njih su se „pobrinuli" u prijepodnevnom nedjeljnom programu ekipe „iz drugog plana", koje su nanijele zasluženo pobjede favoritima turnira „Mahali", „Granapu" i „Glamoču". Najveće iznenađenje priredili su igrači „Lazine vode". U susretu sa „Mahalom" predvođeni izvanrednim Ihtijarevićem i pojačani Mujom Mešićem slavili su ubjedljivu pobjedu 4:1. Radnici „ROPE" su iznenadili branioca naslova ekipu „Granapa". Golom Miletića koji je bio i najbolji igrač na terenu te Međedovića slavili su vrijednu pobjedu od 2:1. I treći favorit turnira, ekipa „Glamoča" nije uspjela u prvom kolu. „Drugari" iz Zenice su slavili tijesnu ali i zasluženu pobjedu 4:3.

Poslijepodnevni program „podigao" je na noge više od 2.000 prisutnih ljubitelja fudbala u dvorani „Borik". Izvanredni Nevenko Vasiljević u sastavu „Medicinara" najzaslužniji je za pobjedu od 3:2 nad ekipom „Tom i Džeri". A igra dva sastava vojnika JNA posebna je priča. „Petar Drapšin" pojačan Stjepanom Deverićem uz izvanrednog Ramiza Krasnicija, Božura Matejića i druge savladao je u lijepoj utakmici sastav „Haj Lauš" visokim rezultatom od 5:1. Gol večeri postigao je Stjepan Deverić. Kod rezultata 0:0 sa polovine terena uputio je „suvi list" u samo rašlje Milakovićevog gola, što je izazvalo buran aplauz u dvorani. Posljednja utakmica donijela je i najveće uzbuđenje. „Ploča" pojačana Orhanom Jamakovićem uz Fazlića, Kušmica, Jusića, Tahirovića, Danića... namjerila se na mladost i neustrašivost vojnika JNA koji nastupaju za „Mali logor". Bodreni frenetično od cijele dvorane vojnici su golovima odličnog Ljupča Maglovskog i Veljka Kostića prosto „rasturili" „Ploču". Ni loše suđenje Nove Dragičevića, zbog čega umalo nije došlo do incidenta i prekida nije moglo spriječiti slavlje vojnika. Pobjeda od 3:1 došla je nakon 50 minuta igre koja će ostati u pamćenju na ovogodišnje finale.

Turnir se nastavlja sutra kada se u okviru drugog kola „A" grupe sastaju: „Haj Lauš" - „Mali logor", „Tom i Džeri" - „Petar Drapšin" i „Vesela krajina" - „Medicinar". Slobodna je ekipa „Ploče". U okviru Lige veterana „Livnica" je savladala Dom JNA sa 2:1.

M. MUJIĆ

SNIJEG OMETA PRIPREME BIŠĆANA

ODLAZAK NA MORE

BIHAĆ - Druga faza priprema bihaćkog drugoligaša Jedinstva tekla je prema predviđenom planu. Tome su pogodovale i lijepe vremenske prilike. Istina, drugoligaš iz grada na Uni imao je problema zbog toga što nema pomoćnog terena, pa je morao da pripreme izvodi na stadionu Mladosti u Vedrom polju, te Polete na Ceravcima i igralištu Bakšaiša koji se nalazi na Hipodromu. Visok snijeg koji je napadao protekle noći sada je još više otežao pripreme. Ali ipak, kako ističe trener Muhamed Gluhalić, moraće se raditi i po veoma teškim uslovima, jer se bliži početak proljetnog dijela prvenstva. Igrači treniraju čak dva puta dnevno. Najveća pažnja se poklanja sticanju brzinske izdržljivosti i radu s loptom.

U ovakvim zimskim uslovima koji su otežali pripreme kod kuće, bilo bi nužno ekipu preseliti u neko mjesto na Jadranu, gdje vladaju povoljniji klimatski uslovi. Međutim, zbog nedostatka sredstava pitanje je da li će bihaćki drugoligaš ove godine ići na morske pripreme. O tome će odluku donijeti članovi Predsjedništva kluba koja će se održati danas. (utorak).

D. MUTIĆ

PRVENSTVO ŠK „RUDI ČAJAVEC"

DRUGI PORAZ ILIĆA

BANJALUKA - Jedanaestim kolom turnir je ušao u završnu fazu. Dva kola prije kraja realno prvaci mogu biti trojica vodećih: Petrašević, Lekić ili Vujmilović. Odlučno na tabeli stoji omladinac Lekić koji je u ovom kolu nanio drugi poraz Vještici.

REZULTATI JEDANAESTOG

ŠAH

KOLA: Ilić - Petrašević 0:1, Ćorković - Vujmilović remi, Paštar Đukić 0:1, Juračić - Zoraja 1:0, Vještica - Lekić 0:1, Mrkela - Vučenović 0:1 (bb) Gatarić - Huskanović 0:1.

STANJE NA TABELI: Petrašević, Lekić, Vujmilović 8,5 Ilić 8, Vještica i Huskanović 7,5 Đukić 5,5 Ćorković, Vučenović i Mrkela 4,5 Paštar 3,5, Juračić 3, Zoraja i Gatarić 1,5 poena.

D. V.

PRVENSTVO KOZARE

NEMA IZNENAĐENJA

BOSANSKA GRADIŠKA - Dva kola prije kraja prvenstva Šahovskog kluba Kozara gotovo da je sve jasno što se tiče vrha tabele. Kao što se i očekivalo, Barlić je i pored dva remija uspio da sačuva prednost i sada ga dijeli samo jedan poen do osvajanja titule. Inače, u 9. kolu igrači sa crnim figurama zabilježili su pet pobjeda što je svakako značajno, a najzanimljivije je bilo na ploči gdje su igrali Kikić i Zeimović.

Rezultati 9. kola: Vokić - Bavrlić 0:1, Janjanin - Starčević 1:0, Karan - Čatović 0:1, Kikić - Zaimović 1:0, Logo - Lendić 0:1, Radmanović - Raković 1:0, Sokol - Zavila 0:1, Šljivar - Mehić 1:0, Kovačević - Sladojević 0:1.

Redosljed: Barlić 8, Čatović 7, Kikić 6,5, Zaimović i Radmanović 5,5 Lendić, Zavila, Vokić, Janjanin i Karan po 5 poena.

Danas (utorak) u pretposljednjem kolu sastaju se: Bavrlić - Janjanin, Zavila - Čatović, Kikić - Karan, Zaimović - Vokić, Lendić - Radmanović, Sladojević - Logo, Sokol - Šljivar, Radmanović - Mehić i Starčević - Kovačević.

Uporedo sa prvenstvom seniora u toku je i omladinsko prvenstvo ovog kluba gdje je odigrano drugo kolo, a postignutisu sljedeći rezultati: Huskić - Lovčavić 1:0, Durakovič - Babić 1:0, Futić - Mulalić 0:1, Husadžić - Smajlović 0:1, Pašalić - Vermaz 0:1.

Na tabeli vode: Huskić, Smajlović, Vermaz i Mulalić sa po 2 poena, a treće kolo je na rasporedu u subotu.

N. K.

PRVENSTVO ŠK „NIKICA PAVLIĆ"

NOVKOVIĆ I KOMIĆ U VODSTVU

BANJALUKA — Nakon četiri odigrana kola vodstvo na tabeli su preuzeli majstorski kandidati Milan Novković i Ibrahim Komić koji su u sigurnom stilu savladali svoje protivnike. Četvrto kolo je bilo veoma borbeno i uzbudljivo, a susrete je pratio neočekivano veliki broj ljubitelja šaha. Najviše uzbuđenja bilo je u partiji Kozarčanin - Narančić gdje je prednost prelazila čas na jednu čas na drugu stranu. U obostranom žestokom cajtnotu došlo je do remija i vjerovatno je to i najpravedniji ishod ovog susreta.

Na prvenstvu nastupaju i tri pionira: Vladimir Gujić, Suad Kapetanović i Goran Mikanović, koji su prve šahovske poteze savladali u Školi šaha za pionire koja već tri godine djeluje pri klubu. Za sada se oni srčano bore, mada se primjećuje da im nedostaje dragocjeno iskustvo. Tako je Gujić propustio priliku da savlada Novkovića, da bi na kraju ispustio siguran remi.

Rezultati četvrtog kola: Borovnica - Lakić remi, Komić - Jakirlić 1:0, Kapetanović - Šibarević 0:1, Gujić - Mikanović 1:0, Milošević - Novković 0:1, Kozarčanin - Narančić remi.

Stanje na tabeli nakon četvrtog kola: Novković i Komić 3,5 poena, Narančić 3, Milošević, Kozarčanin, Šibarević i Lakić 2,5, Jakirlić 1,5 poen itd.

N. L.

ŠAHOVSKI ZADATAK

BROJ 774
PRIPREMA: Nikola LAKIĆ, šahovski majstor

Bijeli: Kh2, Dd6, Te3, Le5, pješaci b3, c4, g2, h3 (8)
Crni: Kh8, Da2, Tg8, Lg7, pješaci a7, b6, c5, h7 (8)

CRNI VUČE I DOBIJA!

Pozicija je nastala u partiji Reševski - Bern (šampionat SAD) u kojoj je crni primorao protivnika na predaju nakon dva poteza.

Rješenje prošlog zadatka: 1. e6 Le6 2. Ld4 f6 3. Dg4 Kf7 4. Te1 i crni može da preda, jer gubi figuru.

RUKOMET

BORAC NASTAVLJA S PRIPREMAMA U METKOVIĆU I MOSTARU POSLJEDNJE PROVJER

POSLJEDNJE PROVJERE

BANJALUKA - Do početka proljetnog dijela takmičenja prvoligaša ostalo je nešto manje od dvije sedmice i rukometaši Borca pripreme privode kraju. U ovoj nedjelji planirana je kraća turneja po Hercegovini. Već od danas (utorak) ekipa će nastaviti rad u Metkoviću. U ovom mjestu predviđeno je odigravanje više utakmica najvjerovatniji protivnici Banjalučana su: Mehanika (Metković), Bosna (Sarajevo) i Krivaja (Zavidovići), koje se takođe u Metkoviću nalaze na pripremama, te Ljubuški i Borac iz Čapljine. Potom je u subotu i nedjelju planirano učešće na mostarskom turniru RK Veleža, i na kraju povratak u Banjaluku. Od 18. do 22. februara ekipa Borca treniraće u Banjaluci, a već u subotu, 23. februara, igra se prvenstveni susret 14. kola sa ekipom Željezničara iz Niša u Sportskoj dvorani „Borik".

Nakon neočekivanog odlaska Mijatovića na odsluženje vojnog roka ekipa Borca se našla u nezavidnom položaju bez provjerenog lijevog beka, tako da su aktivnosti u ovom klubu svedene na pronalaženje adekvatne zamjene iz igračkog kadra koji je trenutno na raspolaganju.

U. P.

CRVENE STAZE ĐORĐA ANDREJEVIĆA KUNA (9)

Piše: Ljubomir TEŠIĆ

Konačno u partizanima

Kun poslije dužeg čekanja napušta Beograd, napušta težak ilegalni rad, u kome je stalno policija bila za petama, i odlazi na slobodnu teritoriju, partizanima

Kun je o pretresu obavijestio sekretara Pokrajinskog komiteta, **Blagoja Neškovića.** On je predložio da se odavde, dok se stvari ne raščiste, sklone Kun i stari Ribar.

— Iste noći kada je vršen pretres u toj kući, uhapsili su i odveli u zatvor i moju ženu — sjećao se umjetnik — Mog tasta su pustili, a ženu su u policiji zadržali kao taoca. Blagoje Nešković je predložio da se policiji javi moja svastika za kojom se tragalo. Ona je poslušala. Otišla je i javila se. Tada su iz zatvora pustili moju ženu, taoca, a svastiku su zadržali. Kasnije se njen muž, bjegunac, javio kartom s rada iz Njemačke. Tada su i svastiku pustili.

Poslije ovako raščišćene situacije, Kun se ponovo bezbjedno smjestio u sklonište u Ulici Milana Milovanovića 20.

— I dalje sam nastavio da radim svoj posao falsifikatora, međutim, sada sam, jedno vrijeme, bio potpuno sam u toj kući. Jedino je moja veza, **Brana Perović,** znala čime se bavim.

U međuvremenu, još 1941, zatim 1942. trebalo je da Kun ode u partizane. Međutim, uvijek kada je dolazio red na njega da prebjegne iz okupiranog Beograda i napusti težak ilegalni rad u njegovom skrivenom podzemlju, uvijek je kanal bio provaljen; dolazilo je do prekida. Ostajao je da radi i čeka novu vezu.

— Stari Ivan Ribar napustio je Beograd 1942. Dok je bio u mome skloništu, svakodnevno je vježbao kako će da hoda, odnosno, vježbao se da vuče nogu. Bio je pustio bradu i brkove. Makazama ih je stalno skraćivao...

Doček Nove 1943 u tajnom skloništu

Kun je neprestano radio u tajnoj partijskoj štampariji na Banjičkom vencu. Tu je dočekao i Novu 1943. godinu.

Tog vremena se ovako sjećao umjetnik:

— Baš tog dana došao mi je i **Svetozar Vukmanović Tempo.** Došao je u moje sklonište. Bio je poslat od strane Vrhovnog štaba da ide u Makedoniju zbog tamošnje situacije. U Beogradu se zadržao mjesec dana. Imao je lažne isprave i po gradu se kretao dosta slobodno. U skloništu smo svi zajedno dočekali Novu godinu. Doček je bio veoma skroman, bez alkohola. Tu je bio Tempo, pa **Blagoje Nešković** i svi oni koji su radili u ilegalnoj štampariji. To je bila najuža grupa, jer o ilegalnoj štampariji niko nije smio da zna izvan kruga ove grupe.

U toj zgradi je stanovala jedna drugarica. Ona nije znala za štampariju, ili je znala, ali posredno. U jednoj raciji, bila je uhapšena i odvedena na isljeđivanje.

— Ona je, zapravo, imala veze sa ovom kućom u kojoj je bila štamparija — nastavljao je sa ispovješću slikar Kun. — Međutim, mi nismo znali kakva je situacija. Donijeli smo odluku da bježimo iz skloništa. Upravo je bio policijski čas. Tempo i ja smo odlučili da pođemo s oružjem u ruci, da se prebacimo preko avalskog druma, pored igrališta i da dođemo do štamparije koja nije bila daleko. Prošli smo bez smetnje. Naišli smo na patrolu, ali ona nas nije primijetila. Tako, dakle, sklonište u svastikinoj kući više nije bilo sigurno. Iz njega smo otišli zauvijek. Tu se više nije moglo biti sigurno. Sada sam se nalazio, ponovo, u ilegalnoj partijskoj štampariji, u kući dr Maksimovića, na Banjičkom vencu.

U to vrijeme, u martu, u Beogradu je došlo do velikih provala. Zavladala je opšta nesigurnost.

— Zaprijetila je opasnost da svi redom možemo da budemo pohapšeni. Zato je donijeta odluka da iz štamparije najprije ode **Zaga Jovanović,** dok su prije nje otišli **dr Boško i Ljubica Đonović.**

Prema slobodnoj teritoriji

Kun konačno napušta Beograd, napušta težak ilegalni rad, u kome je stalno policija bila za petama, i odlazi na slobodnu teritoriju, partizanima.

Prelazak preko Save za Bosnu: transport žita za bosanske partizane

Umjetnik se odlaska ovako sjećao:

— Zajedno sa mnom, pored ostaloga, krenula je i moja žena. Naravno, sve je bilo tačno i dobro pripremljeno: veza, javke, vrijeme sastanka, prebacivanje. Mislim da je to bilo drugog maja 1943. kada smo krenuli. Ja sam ranije pošao iz štamparije. Sa sobom nisam htio ništa da nosim sem nekoliko praznih vreća. Htio sam, bajagi, da imam alibi: pošao sam u Skelu da kupujem brašno. Tako su, u to vrijeme, mnogi građani Beograda radili — odlazili u okolinu i kupovali namirnice. Ponio sam neke igračke koje je tobože trebalo pokloniti djeci seljaka od koga se kupovalo brašno. Na taj način sam htio da izgledam što naivnije. Sa ženom sam se našao u Franša Deperea, a onda smo pošli prema „Mostaru" gdje nas je čekala javka i veza. Lozinka je bila: **jedna osoba bi prišla meni i pitala me gdje se mogu kupovati ribe, a ja sam trebao da pokažem pravac za Čukaricu.** To je bila lozinka. Pošto sam uhvatio vezu, mi smo, sa lažnim ispravama, sjeli kod Senjaka na voz i krenuli prema Obrenovcu, a zatim smo iz Obrenovca za selo Skelu išli pješice... Prije mene i moje žene, istim ovim kanalom otišle su **Zaga Jovanović** i **Ljubica Đonović.** Bilo je dogovoreno da se prebacuje po dvoje...

Susret s Petrom Stambolićem

Kun i njegova žena nastavili su put pješice, prečicama, prema selu Skeli, koje se, na desetak kilometara, nalazilo zapadno od Obrenovca, na obali Save.

— Međutim, usput, kada smo prevalili oko četiri kilometra — kazivao je umjetnik — osjetio sam strahovite bolove na tabanima. Praktično, nisam mogao da hodam, pa sam morao da skinem cipele. Na tabanima sam već imao velike plikove koji su pucali i raspadali se. To je bilo sasvim normalno, jer se ja, živeći ilegalno po raznim beogradskim bazama, tako reći, nisam ni kretao. Bio sam izgubio gojzerice, ali je ipak došlo do plikova, pa sam strahovito teško hodao. Negdje oko dva sata, uz napor, stigli smo u Skelu i tu je trebalo da pronađemo našu vezu. Po dogovoru, trebalo je da stignemo uveče. Mi smo otišli kod jednog seljaka, bajagi, nešto da kupujemo. Zatim smo krenuli kod drugoga, dok, najzad, nismo došli do naše prave veze. Taj seljak je trebalo čamcem da nas prebaci u Srem, ali njega, tog trenutka, nije bilo kod kuće. Čekali smo ga do pola noći. Tada je u sobu ušao jedan visok čovjek. Sa njim je bio i taj seljak. Pitali smo ga: Šta je sa čamcem, a on je rekao da je čamac vraćen na sremsku stranu. Čovjek koji je bio sa ovim seljakom tražio je osvjetljenje. **Kada su upalili lampu, ja sam ovog visokog čovjeka poznao po glasu. Zagledao sam ga bolje. Bio je to drug Petar Stambolić. On je bio čamcem prešao sa sremske strane i mi smo se bili sreli u ovoj kućici. Stambolić je naredio da se apsolutno nabavi čamac. Drug Stambolić ne može da zaboravi taj naš susret i uvijek ga se rado sjeća. Sjećam se da sam ga tada pitao: „Odakle si došao u ovaj pakao? U to vrijeme je, u Srbiji, zbilja, vladao pravi pakao...**

Čamcem u Srem

Bila je duboka noć kada je Kun sa ženom krenuo prema Savi. O tom putu u partizane on je ovako kazivao:

— Krenuli smo kroz pomrčinu preko neke poljane, zatim kroz šumarak. Ja sam jedva koračao. Bilo je veliko blato. Kada smo došli do Save, onda je ovaj seljak dao znak za čamac. Dao je znak zviždukom, kao ptica koja noću pjeva. Došao je čamac i mi smo se ukrcali. Zatim smo morali da legnemo dok je ovaj veslao. Zbilja je bio vješt u veslanju. Išli smo brzo, a šum se uopšte nije čuo. Kada smo se približili sremskoj obali, vidjeli smo kako, skrivene, u zavjetrini, gore male vatre i pored njih grupice partizana.

Malo sremsko selo Progor nalazilo se na suprotnoj obali. Zvali su ga — slobodarska oaza. Gotovo čitavo vrijeme rata, sa manjim prekidima, bilo je u rukama partizana, bilo je slobodna teritorija. Bilo je slobodno i tada, za vrijeme Kunovog dolaska u njega. Tu su Kun i njegova žena prvi put vidjeli partizane.

— U Progoru sam imao vezu preko jednog visokog seljaka. Čini mi se da je to bio predsjednik mjesnog narodnooslobodilačkog odbora. Bio je izuzetno srdačan domaćin. Kod njega smo ručali odmarali se. Predveče su došla kola — tarnice sa dva konja. Krenuli smo, opet, po pomrčini. Tako se ovde putovalo: noću kretalo i ratovalo; danju najčešće, bilo u hazi, skriveno. Išli smo preko njiva, atara, skrivenim stazama i prolazima, prema selu Mihaljevcima. U njega smo stigli baš kako treba — u cik zore. Noću smo prošli kroz neko selo. Seljak nam je objasnio da ga preko dana drže Nijemci, a noću partizani. Rekao je da je redovno bilo tako. Zanimljiv je doživljaj iz ovoga sela. Na ulazu u njega sreli smo seljane. Pitali smo ih: ko je u selu. Rekli su nam: naši. Onda smo nastavili. Poslije smo ponovo naišli na stražu. Pitali su nas: ko smo. Rekli smo. Pitali smo mi njih: ko su oni. Rekli su: Partizani. Prošli smo, tako, kroz centar sela. Da, međutim, zavaraju trag, partizani su se prerušavali u ustaške i domobranske uniforme. To je okupatore zbunjivalo.

u sljedećem broju:

DOLAZAK U VRHOVNI ŠTAB

ROMAN U NASTAVCIMA (4)

R. POPINS

NA DNU

Starica Nensi Lonten je bjesno stegla zube, podigla štap i počela njime da maše.

— Ta djevojka je dobila šta je zaslužila! Zar da nam one vladaju gradom?... Nema mjesta na kojima ih ne možete sresti. Kocka... Prostitucija, alkoholizam... sve su to poroci koji će uništiti svijet.

— U pravu ste, gospođo — prošapta Verner. Izmakao se korak unazad i zbunjeno posmatrao štap koji je i dalje preteći vitlao po vazduhu. — Interesuje me gdje je gospođa Tejs, majka pokojne Eme. Stanovala je u stanu do vašeg. Već dva puta sam pokušao da je nađem, ali izgleda da nije tu.

Nećete je nikada ni naći. Odselila se prije nekoliko dana. Ni ona nije bolja od svoje kćeri... ali imala je sreće. Otkako je Ema ubijena svi je obleću, tješe je sažaljevaju, daju joj novac.

Postala je preko noći bogata. Neko joj je, tačno poslije Emine smrti, poslao veliku sumu novca, a sigurno joj je ta ista osoba omogućila da dobije i bolji stan.

— Pa, imate li njenu novu adresu?

— Nemam, a i da imam... — Starica je spustila štap, nagla se ka Verneru i dala mu rukom znak da joj se približi. Podigla je naočari na čelo i počela da žmirka. — Ko si ti?

— Već sam vam pomenuo... radim u policiji. Želim da razgovaram s Eminom majkom, moram je pronaći.

— Gadura — procijedi starica. — Ja trulim u ovoj rupi, iako sam cijelog života časno živjela, a ona... sve su joj dali. Ima milione.

— Ipak ste pretjerali! Siugurno su joj priskočili u pomoć, ali ne vidim zašto bi je neko obasipao suviše vrijednim poklonima.

— Pretjerala, ha — starica se iskezila i zlobno nasmejala. — Eno, domarke žive, pa je pitajte. Ja sam nepokretna, ali je ona bila kod Tejsove. Ona sve zna!

— Hvala, gospođo — reče Verner. — Odmah ću otići do nje. Pošao je ka vratima, ali ga starica pozva zapovjedničkim glasom.

— Znaš, mali, tu nisu čista posla. Saznaj, ko joj je sve to dao.

Verner je klimnuo glavom, učtivo se naklonio i brzo izašao. Domarka je stanovala u prizemlju i zatekao je u kuhinji, s varjačom u ruci, nagnutu nad posude na štednjaku.

— Dobar dan.

— Hej, kako to ulazite — uzviknula je krupna žena, okrenuvši se. Podbočila se i oštro ga odmjerila. — Vi ne znate čemu služe vrata. Zbog čega niste kucali. Ulećete kao divljak.

— Pa, zvonio sam... zvono nije ispravno. I kucao sam, ali me niste čuli.

— Šta hoćete?

Pokazao joj je službenu legitimaciju i žena je odmah spustila glas. Ponudila ga je da sjedne i zabrinuto ga pogledala.

— Molio bih vas da mi date adresu gospođe Tejs. Čujem da se preselila i da joj neko pomaže.

— Da, to je doista neobično. Dva dana poslije Emine sahrane dobila je novac, a zatim, eto, i preselila. — Žena je obrisala ruke o kecelju, prišla stolu i izvukla iz fioke notes. Prepisala je na komadić papira adresu i dala je Verneru.

— Hvala vam. Mogu li da se poslužim vašim telefonom?

— Naravno, samo izvolite.

Verner je okrenuo broj policijske stanice i zamolio da ga povežu s inspektorom Nolinsom.

— Šefe, Verner ovdje... Nisam pronašao gospođu Tejs. Odselila je. Dobio sam njenu novu adresu. Da li da idem kod nje?

— Naravno! Ema je skoro počela da se bavi prostitucijom, otprilike prije dvije godine. Prije toga je radila kao prodavačica. Želim da razgovaram s nekim s kim se ranije družila. Ove njene koleginice s ulice, misle da su poznavale Emu, ali su nam u stvari veoma malo rekle o njoj.

— Dobro — odgovori mrzovoljno Verner. Prekinuo je vezu i glasno uzdahnuo. Planirao je da se nađe s vjerenicom, ali je morao da joj otkaže sastanak. Kada je izašao iz kuće, u kojoj je do nedavno stanovala Emina majka, sjeo je u kola i krenuo ka centru grada. Poslije desetak minuta stigao je do naznačene adrese. Zaustavio je kola i iznenađeno pogledao ka luksuznoj kući, okruženoj raskošnim rastinjem. Na vratima nije bilo tablice.

— Koga tražište? — upitala ga je jedna djevojka, otvorivši prozor.

— Gospođu Tejs.

— Sačekajte. — Otvorila mu je vrata, sklonila se u stranu i propustila ga — Ona je u dnevnoj sobi. Odvešću vas.

Verner je bio ubijeđen da su starica i domarka pretjerivale, no odmah se uvjerio da su bile u pravu. Zidovi su bili obloženi skupim, platnenim tapetima i ukrašeni originalnim slikama, dok je pod bio zasrt mekim tepisima, prijatnih, pastelnih boja. Stan u kojem je ranije živjela Emina majka nalazio se u siromašnom kraju i u njemu, osim dotrajalog namještaja, nije bilo ničeg.

Gospođa Tejs nije bila raspoložena za razgovor i odmah je osula paljbu na Vernera.

— Ne želim da razgovaram o Emi. Ne interesuje me... Trudim se da što prezaboravim sve što je vezano za nju.

— Ali ona je bila vaša kći!

— To znam i bez vas, mladiću! Recite mi zbog čega ste došli?

— Htio bih da mi kažete nešto više o Eminim prijateljicama s kojima se ranije družila, prije nego...

— Ne poznajem ni jednu! Da li vas još nešto interesuje?

— Ne... U stvari, iznenađen sam vašim novim načinom života. Da li vam je Ema ostavila nešto?

— Ema?... Svašta! Ta bi me u grob otjerala, samo se ja nisam dala. Ipak, na ovom svijetu ima još uvijek dobrih i plemenitih ljudi. Svijetli Rober mi je omogućio da ove posljednje dane proživim malo bolje.

— Svijetli Rober... ko je to?

— Predsjednik udruženja milosrdnih sinova reče starica, a potom naglo okrete glavu i dade mu rukom znak da je vrijeme da ode.

Verner je slegnuo ramenima, pozdravio je i brzo istrčao na ulicu. Kada je stigao do kola, zastao je dvoumeći se da li da se vrati u policijsku stanicu, ili da ode do vjerenice. — Do đavola, dosta mi je ove jurnjeve, prošaputao je, odlučivši da se inspektoru javi samo telefonom.

(Nastaviće se)

UNIS — RO TVORNICA GUME „SINTETIK" BANJALUKA — RAMIĆI BB

Radnički savjet UNIS — SINTETIK-a na osnovu usvojenog Sanaciono-razvojno-investicionog programa na svojoj sjednici održanoj dana 17.1.1985. godine, objavljuje

OGLAS

o prikupljanju deviznih sredstava naših građana privremeno zaposlenih u inostranstvu — povratnika u cilju obezbjeđivanja zapošljavanja

UNIS-RO Tvornica gume „Sintetik" organizuje prikupljanje novčanih deviznih sredstava građana privremeno zaposlenih u inostranstvu — povratnika u visini od 500.000 DM, radi proširivanja i modernizacije postojećih proizvodnih kapaciteta.

Visina potrebnih sredstava po pojedinom udružiocu iznosi 10.000 DM ili druge konvertibilne valute, preračunato do te vrijednosti. Na taj način će se obezbijediti uslovi za zapošljavanje 50 novih radnika naših građana privremeno zaposlenih u inostranstvu i članova njihove uže porodice.

Sredstva se uplaćuju putem PBS — Osnovna banka „Banjaluka" Banjaluka prodajom deviznih sredstava banci. Povrat udruženih sredstava vršiće se dinarski, sa rokom vraćanja u 5 (pet) jednakih godišnjih rata, sa početkom otplate nakon 2 godine od dana udruživanja sredstava. Kamatna stopa na udružena sredstva iznosi 7,5% i isplaćuje se zajedno sa dospijećem pojedine godišnje rate.

Prijave zainteresovanih kandidata se vrše do kraja 1985 godine. Međusobna prava i obaveze između UNIS — SINTETIK-a i građana koji udružuju novčana sredstva radi zapošljavanja regulisat će se posebnim ugovorom. Udružioci sredstava zasnovaće radni odnos u UNIS—SINTETIK-u na neodređeno vrijeme na poslovima i radnim zadacima prema njihovoj stručnoj spremi i sposobnostima stečenim na radu, a u skladu sa potrebama u RO.

Zainteresovani kandidati mogu svoje prijave poslati na adresu UNIS-RO Tvornica gume „Sintetik" Banjaluka — Ramići bb, sa naznakom za Službu kadrovskih i opštih poslova.

„ŠIPAD-RADNIK" BOSANSKA GRADIŠKA

„Komisija za radne odnose OOUR-a „Tvornica stilskog namještaja" Gornji Podgradci, raspisuje

OGLAS

Za zasnivanje radnog odnosa na neodređeno vrijeme na poslovima

— KV stolara i pomoćnog radnika — 20 izvršilaca

USLOVI:

Kandidati treba da imaju završenu školu za kvalifikovane radnike — zanimanja stolar ili osnovnu školu.

Oglas ostaje otvoren 8 dana po objavljivanju, a prijave dostaviti na adresu:

OOUR „TVORNICA STILSKOG NAMJEŠTAJA" GORNJI PODGRADCI.

Komisija za radne odnose Radne organizacije Industrije konfekcije „Mladost" Mrkonjić-Grad, raspisuje

OGLAS

za prijem u radni odnos

1. Pomoćnik poslovođe prodavnice u Imotskom — 1 izvršilac
2. Pomoćnik poslovođe prodavnice u Cazinu — 1 izvršilac
3. Poslovođa prodavnice u Duvnu — 1 izvršilac
4. Pomoćnik poslovođe prodavnice u Livnu — 1 izvršilac
5. Poslovođa prodavnice u Bosanskom Petrovcu — 1 izvršilac
6. Pomoćnik poslovođe prodavnice u Bugojnu — 1 izvršilac
7. Pomoćnik poslovođe prodavnica Mrkonjić-Grad br. 6. i 33 — 2 izvršioca pripravnika
8. Pomoćnik poslovođe prodavnice u Bosanskoj Gradišci — 1 izvršilac
9. Pomoćnik poslovođe prodavnice u Busovači — 1 izvršilac
10. Pomoćnik poslovođe prodavnice u Orašju — 1 izvršilac pripravnik
11. Pomoćnik poslovođe prodavnice u Šipovu — 1 izvršilac
12. Bravar za održavanje pogona Baraći — 1 izvršilac

Radni odnos pod: 1, 2, 3, 4, 5, i 11. zasniva se na određeno vrijeme, do povratka radnica sa trudničkog bolovanja.

Radni odnos pod: 6, 7, 8, 9, 10, 12, 13. i 14. zasniva se na neodređeno vrijeme.

Pored opštih uslova predviđenih zakonom kandidati treba da ispunjavaju i posebne uslove:

— Pod: 1, 2, 4, 6, 7, 8, 9, 10, 11. i 12 — VK ili KV radnik u trgovini.

— Pod: 3 i 5. — VK ili KV radnik u trgovini sa jednom godinom radnog iskustva na sličnim poslovima, a ukoliko nema kandidata sa iskustvom može i bez iskustva.

— Pod 13: KV bravar sa dvije godine radnog iskustva, a u nedostatku sa iskustvom može i bez iskustva.

Prednost će imati kandidati koji imaju položen ložački ispit i koji gravitiraju bliže pogonu Baraći radi prevoza.

Prijave na oglas sa dokazima o stručnoj spremi i radnom iskustvu dostaviti Komisiji za radne odnose Industriji konfekcije „Mladost" Mrkonjić-Grad, u roku od 8 dana od dana objavljivanja oglasa. Nepotpune i neblagovremene molbe neće se uzeti u razmatranje.

„MLADOST"
MRKONJIĆ GRAD

RO „ŠIPAD — VRBAS" BANJALUKA

OOUR ŠUMARSTVO „ČELINAC" U ČELINCU, raspisuje

OGLAS

za popunu sledećih poslova odnosno radnih zadataka

1. Kočijaš, na neodređeno vrijeme — 2 izvršioca
2. Čuvar šuma, na neodređeno vrijeme — 1 izvršilac
3. Autoelektričar, na neodređeno vrijeme — 1 izvršilac
4. Daktilograf, na određeno vrijeme — 1 izvršilac

USLOVI:

Ad. 1. KV radnik u šumarstvu i jedna godina radnog iskustva.

Ad. 2. KV radnik u šumarstvu i jedna godina radnog iskustva na poslovima čuvanja šuma.

Ad. 3. KV iti VK autoelektričar i 6 mjeseci radnog iskustva.

Ad. 4. Daktilograf I B klase i 6 mjeseci radnog iskustva.

Radni odnos se zasniva na određeno vrijeme, do povratka radnice sa porodiljskog odsustva.

Oglas ostaje otvoren 8 dana od dana raspisivanja oglasa.

Prijave slati na adresu: RO „ŠIPAD-VRBAS" BANJALUKA, OOUR ŠUMARSTVA „ČELINAC" 78240 ČELINAC.

RADNA ORGANIZACIJA ŠUMARSTVA, PRERADE DRVETA I TRANSPORTA ŠIPAD „KLJUČ" U KLJUČU, OSNOVNA ORGANIZACIJA UDRUŽENOG RADA ŠPERPLOČA I FURNIRI „SANICA" GORNJA SANICA

Na osnovu člana 84. i 85. Statuta OOUR-a Šperploča i furniri „Sanica", Gornja Sanica, člana 20. Pravilnika o radnim odnosima radnika te odluke Komisije za radne odnose od 7.2.1985. godine raspisuje se

OGLAS

ZA PRIJEM RADNIKA NA NEODREĐENO VRIJEME, NA POSLOVE I RADNE ZADATKE DEŽURNI BRAVAR

1. Raspisuje se oglas za prijem radnika za obavljanje poslova i radnih zadataka

— Dežurni bravar ..... 2 izvršioca

Radni odnos za obavljanje poslova i radnih zadataka iz prethodnog stava zasniva se na neodređeno vrijeme.

2. Za vršenje poslova i radnih zadataka, pored opštih zakonskih uslova, kandidati treba da ispunjavaju i posebne uslove, odnosno da su KV bravari i da imaju 2 (dvije) godine radnog iskustva na istim ili sličnim poslovima.

3. Prijave po ovom oglasu podnose se Komisiji za radne odnose OOUR Šperploča i furniri „Sanica", Gornja Sanica, u roku od 15 (petnaest) dana od dana objavljivanja oglasa.

Uz prijavu kandidati podnose i dokaze o ispunjavanju posebnih uslova iz oglasa.

4. Odluka o izboru radnika za vršenje poslova i radnih zadataka na osnovu ovog oglasa donijet će se u roku od 30 (trideset) dana, od dana isteka roka za podnošenje prijave, a obavještavanje učesnika oglasa izvršiće se u roku od 15 (petnaest) dana od dana donošenja odluke.

SOUR GIK „KOZARA" BANJALUKA RO „INŽENJERING" ČELINAC OOUR GRAĐEVINARSTVA „RAD" KOTOR-VAROŠ

Na osnovu Odluke Komisije za radne odnose od 4.2.1985. godine, raspisuje se

OGLAS

za prijem radnika na poslove i radne zadatke

1. RUKOVODIOCA GRADILIŠTA I GRUPE, .. 1 izvršilac,
2. DAKTILOGRAF II KLASE ..... 1 izvršilac,
3. ČISTAČICA ..... 1 izvršilac

Pored opštih uslova predviđenih zakonom za zasnivanje radnog odnosa, kandidati treba da ispunjavaju sljedeće:

POD 1. VSS — GRAĐEVINSKA i 2 GODINE RADNOG ISKUSTVA ILI VŠS — GRAĐEVINSKA i 5 GODINA RADNOG ISKUSTVA.

Radni odnos se zasniva na NEODREĐENO vrijeme.

POD 2. Osnovna škola, bez radnog iskustva, Daktilograf II klase.

Radni odnos se zasniva na ODREĐENO vrijeme, do povratka radnice sa bolovanja.

POD 3. Osnovna škola, bez radnog iskustva.

Radni odnos se zasniva na ODREĐENO vrijeme, do povratka radnice sa bolovanja.

OGLAS OSTAJE OTVOREN 8 /OSAM/ DANA OD DANA OBJAVLJIVANJA U LISTU „GLAS" BANJALUKA.

Nepotpune i neblagovremene prispjele molbe neće se razmatrati.

MOLBE SLATI NA ADRESU: SOUR GIK „KOZARA" BANJALUKA, RO „INŽINJERING" ČELINAC, OOUR GRAĐEVINARSTVA „RAD" 78220 KOTOR-VAROŠ, „SAVE KOVAČEVIĆA" 2

RADNA ORGANIZACIJA GRAĐEVINARSTVA „PODGRMEČ" BOSANSKA KRUPA

Na osnovu člana 24. Pravilnika o radnim odnosima, a u skladu s članom 10. Zakona o radnim odnosima, Komisija za radne odnose OOUR-a, raspisuje

OGLAS

za prijem novih radnika i to:

I OOUR „GRAĐENJE"

1. NKV — građevinskih radnika . 10 izvršilaca na određeno vrijeme,
2. NKV — građevinskih radnika . 10 izvršilaca na neodređeno vrijeme

II OOUR „INSTALACIONI I ZAVRŠNI RADOVI U GRAĐEVINARSTVU"

3. NKV — građevinski radnik ..... 1 izvršilac na neodređeno vrijeme,
4. KV-teracer-keramičar ..... 1 izvršilac na neodređeno vrijeme

Uslovi: Pored opštih uslova predviđenih zakonom, kandidati moraju ispunjavati i posebne uslove,

— pod 1. Završena osmogodišnja škola i radno iskustvo do 6 mjeseci,

— pod 2. i 3. Završena osmogodišnja škola i radno iskustvo preko 6 mjeseci

— pod 4. Završena škola za KV-teracera-keramičara.

Kandidati uz zahtjev prilažu svjedočanstvo — diplomu o završenoj školi i dokaz o radnom iskustvu.

Nepotpuni i neblagovremeni zahtjevi neće se uzeti u razmatranje.

Oglas ostaje otvoren 8 dana od dana objavljivanja u listu „Glas" Banjaluka, nakon čega će se izvršiti izbor.

Zahtjeve sa traženim dokumentima slati na adresu: RADNA ORGANIZACIJA GRAĐEVINARSTVA „PODGRMEČ", BOSANSKA KRUPA, Ulica Proleterska bb

---

SOUR „ŽTO" SARAJEVO, RO ZA PUTNIČKI SAOBRAĆAJ, TURIZAM I UGOSTITELJSTVO SARAJEVO, OOUR ZA UGOSTITELJSTVO BANJALUKA

Na osnovu člana 8. Pravilnika o radnim odnosima OOUR za ugostiteljstvo Banjaluka, Komisija za radne odnose na sjednici održanoj dana 5.2.1985. godine, raspisuje

OGLAS

za prijem radnika u radni odnos

1. U ZAJEDNIČKIM SLUŽBAMA OOUR-a:

A) — VOZAČ DRUMSKOG VOZILA, 1 izvršilac na neodređeno vrijeme,

USLOVI: Vozač „C" kategorije, sa položenim stručnim (državnim) ispitom i 1. godina radnog iskustva na poslovima vozača drumskog vozila (kamiona).

B) — KURIR — ČISTAČICA, 1 izvršilac na određeno vrijeme, do povratka radnice sa trudničkog bolovanja.

USLOVI: V Završena osmogodišnja škola.

2. U RADNOJ JEDINICI GOSTIONICI BANJALUKA:

A) — PK — KUHAR, 1 izvršilac na neodređeno vrijeme,

B) — PK—KUHAR, 1 izvršilac na određeno vrijeme, do povratka radnice sa trudničkog bolovanja.

USLOVI: Završena osmogodišnja škola i položen ispit za PK-kuhara.

Lični dohodak prema Pravilniku o ličnim dohocima.

Stan nije obezbijeđen.

Neblagovremene i nepotpune prijave neće se uzimati u razmatranje.

Prijave sa dokazima o ispunjavanju uslova slati na adresu: ŽTO, OOUR ZA UGOSTITELJSTVO BANJALUKA, Ulica Franje Nanuta broj 5.

Rok za podnošenje prijava je 8 dana od dana objavljivanja u listu „Glas" Banjaluka.

RO CENTAR ZA SREDNJE USMJERENO OBRAZOVANJE I VASPITANJE BANJALUKA

Savjet OOUR-a Dom učenika „Veselin Masleša" Banjaluka objavljuje

KONKURS

za izbor i imenovanje direktora Doma

Izbor se vrši na 4 godine.

Uslovi: Visoka ili viša školska sprema, 5 godina radnog iskustva u prosvjetnoj struci, isticanje pedagoškim radom i moralno-politička podobnost za obavljanje funkcije direktora - da ne postoji zabrana imenovanja iz člana 511. ZUR.

Konkurs je otvoren 30 dana od dana objavljivanja.

Uz prijavu na konkurs treba dostaviti: dokaz o školskoj spremi, dokaz o radnom iskustvu u prosvjetnoj struci, radnim karakteristikama i druge dokaze o ispunjavanju konkursnih uslova.

Nepotpune i neblagovremene prijave neće se razmatrati.

Prijave se dostavljaju na adresu: Dom učenika „Veselin Masleša", Banjaluka, Ulica Danka Mitrova br. 22.

RO „CENTAR ZA INFORMISANJE"
TITOV DRVAR

Na osnovu člana 64. Pravilnika o radnim odnosima, Komisija za radne odnose RO „Centar za informisanje"

raspisuje:

OGLAS

o prijemu u radni odnos na određeno vrijeme

1. Novinar — 3 izvršioca

Pored opštih uslova predviđenih zakonom kandidati treba da ispunjavaju i sljedeće uslove:

— Visoka stručna sprema društvenog smjera.

— Jedna godina radnog iskustva na poslovima informisanja.

— Moralno-političku podobnost.

Oglas ostaje otvoren 10 dana od dana objavljivanja.

Prijave sa dokazima o ispunjavanju uslova i kraćom biografijom dostaviti na adresu: RO „Centar za informisanje", Ulica maršala Tita br. 64. Titov Drvar.

Nepotpune i neblagovremene prijave neće biti uzimane u razmatranje.

DRUŠTVENO-POLITIČKE ORGANIZACIJE
ZAJEDNIČKA SLUŽBA
LAKTAŠI

raspisuje

OGLAS

za prijem jednog pripravnika, na određeno vrijeme od 1 godine, na poslove i radne zadatke STRUČNO—POLITIČKI RADNIK.

Pored opštih uslova propisanih zakonom, kandidat treba da ispunjava i sljedeće:

— Završen Fakultet političkih nauka — smjer društveno-politički.

Kandidati su dužni uz prijavu da prioriginalne dokaz o ispunjavanju uslova konkursa. Rok za podnošenje prijave je 8 (osam) dana od dana objavljivanja.

SAMOUPRAVNA INTERESNA ZAJEDNICA
ZA ZAPOŠLJAVANJE
BIHAĆ

Na osnovu odluke Savjeta radne zajednice Stručne službe, SIZ za zapošljavanje Bihać, raspisuje

OGLAS

radi obavljanja poslova i radnih zadataka

VIŠEG STRUČNOG SARADNIKA ZA POSREDOVANJE I ZAPOŠLJAVANJE — PRIPRAVNIKA u Bihaću — na neodređeno vrijeme — 1 izvršilac.

Uslovi:

— Viša školska sprema (VI-1 stepen) društvenog smjera

— poznavanje daktilografije

Oglas ostaje otvoren 8 dana od dana objavljivanja.

Nepotpune i neblagovremene prijave neće se razmatrati.

Prijave slati na adresu:

SIZ za zapošljavanje Bihać,

Ulica Sime Miloševića br. 1.

SOUR GIK „KOZARA" BANJALUKA
GRAĐEVINSKA RADNA ORGANIZACIJA
„GRADNJA"
MRKONJIĆ-GRAD

Radnički savjet Građevinske Radne organizacije „Gradnja" Mrkonjić-Grad, raspisuje

KONKURS

za imenovanje inokosno-poslovodnog organa Radne organizacije

Za inokosno-poslovodnog organa Radne organizacije može biti imenovan kandidat koji pored uslova predviđenih u zakonu ispunjava sljedeće uslove:

— da ima završenu VSŠ, VŠS građevinskog, ekonomskog, mašinskog ili pravnog smjera sa 5 godina radnog iskustva na rukovodećim poslovima i zadacima,

— da posjeduje društveno-političke i moralne kvalilete,

— da je u dosadašnjem radu pokazao kvalitete u radu i rukovođenju u organizacijama udruženog rada i razvoju samoupravnih odnosa.

Molbe sa potrebnim dokazima dostaviti opštem sektoru GRO „Gradnja" Mrkonjić-Grad, u roku od 15 dana od dana objavljivanja. Ulica Džemala Bijedića broj 12.

RADNIČKI SAVJET

RADNA ZAJEDNICA
DRUŠTVENO-POLITIČKIH ORGANIZACIJA
SKENDER-VAKUF

Na osnovu Odluke Zbora radnika Radna zajednica društveno-političkih organizacija opštine Skender-Vakuf raspisuje

OGLAS

za prijem radnika PRIPRAVNIKA u radni odnos na određeno vrijeme — do povratka radnice sa trudničkog bolovanja i to:

1. ekonomski tehničar, pripravnik — 1 izvršilac.

Uslovi: završena srednja ekonomska škola

Prijave sa dokazima o ispunjavanju uslova dostaviti u roku od 8 dana o dana objavljivanja oglasa Radnoj zajednici društveno-političkih organizacija opštine Skender-Vakuf.

AIPK RO „RATARSKO-STOČARSKA PROIZVODNJA"
OOUR „MOTAJICA"
SRBAC

Na osnovu odluke Radničkog savjeta broj 182/85, raspisuje

KONKURS

za popunu radnih mjesta radnika sa posebnim ovlaštenjima i odgovornostima — reizbornost

1. Sekretar OOUR-a
2. Rukovodilac poslova na investicijama
3. Rukovodilac komercijalnih poslova
4. Rukovodilac RJ „Proizvodnja" Povelić
5. Rukovodilac RJ „Proizvodnja" Sitneši
6. Rukovodilac RJ „Mehaničarska radionica" Srbac.

USLOVI: Pored opštih uslova predviđenih zakonom, kandidati treba da ispunjavaju posebne uslove.

Pod 1: Diplomirani pravnik ili pravnik a 2 odnosno 3 godine radnog iskustva na istim ili sličnim poslovima.

Pod 2: Dipl. ing. građevinarstva ili geodezije ili ing. građevinarstva ili geodezije sa 3 odnosno 5 godina radnog iskustva na istim ili sličnim poslovima.

Pod 3: Dipl. ekonomista ili dipl. ing. poljoprivrede ekonomista ili ing. poljoprivrede sa 3 odnosno 5 godina radnog iskustva na istim ili sličnim poslovima.

Pod 4 i 5. Dipl. ing. poljoprivrede ili inženjer poljoprivrede ratarskog smjera sa 3 odnosno 5 godina radnog iskustva na istim ili sličnim poslovima.

Pod 6: Dipl. ing. poljoprivrede ili mašinstva ili ing. poljoprivrede, mašinstva sa 3 odnosno 5 godina radnog iskustva na istim ili sličnim poslovima.

Pored navedenih uslova kandidati treba da posjeduju organizatorsko-moralne podobnosti.

Izbor i imenovanje vršit će se za period od 4 godine.

Konkurs ostaje otvoren 10 dana od dana objavljivanja.

Prijave sa dokazima dostaviti na adresu AIPK RO „Ratarsko-stočarska proizvodnja" OOUR „Motajica", Srbac, sa naznakom za „Konkursnu komisiju".

OOUR „MOTAJICA" SRBAC

Centar za osnovno obrazovanje i vaspitanje
Banjaluka,
OOUR Osnovna škola „Milan Radman" Banjaluka

Savjet OOUR-a Osnovne škole „Milan Radman" Banjaluka raspisuje sljedeći

OGLAS

za popunu poslova i radnih zadataka KUĆNOG MAJSTORA

— 1 izvršilac na neodređeno vrijeme

Pored opštih uslova predviđenih zakonom, radnik treba da ispunjava i posebne uslove:

— KV radnik — stolarske ili molerske struke.

— najmanje 1 godina radnog iskustva na istim ili sličnim poslovima.

Potrebno je da kandidat poznaje i ostale poslove na održavanju školskog objekta.

Oglas je otvoren 8 dana od dana objavljivanja u listu „Glas".

Prijave sa potrebnim dokumentima dostaviti na adresu škole.

Nepotpune i neblagovremene prijave neće se razmatrati.

RO UDRUŽENE VETERINARSKE STANICE
„BOSANSKE KRAJINE"
OOUR VETERINARSKA STANICA
BANJALUKA
Ulica 4. jula 25

Komisija za radne odnose OOUR-a Veterinarska stanica Banjaluka, na osnovu odluke Radničkog savjeta br. 35/85 i člana 11 Pravilnika o radnim odnosima OOUR-a objavljuje

KONKURS

za prijem veterinara u područnu ambulantu Krupa na Vrbasu, na neodređeno vrijeme.

Pored opštih uslova predviđenih zakonom, kandidat treba da ispunjava sljedeće uslove:

1. Visoka stručna sprema — veterinarski fakultet
2. Radni staž u struci 1 godina
3. Regulisana vojna obaveza
4. Poželjno da kandidat ima položen vozački ispit B klase.

Lični dohodak po Pravilniku o sticanju i raspodjeli sredstava za lične dohotke.

Obezbijeđen dvosoban stan iznad veterinarske ambulante.

Konkurs ostaje otvoren 15 dana od dana objavljivanja u listu „Glas".

Prijave o dokazima o ispunjavanju uslova dostaviti na adresu:

OOUR VETERINARSKA STANICA
— Komisiji za radne odnose —
78000 BANJALUKA
Ulica 4. jula 25

Bliža obavještenja mogu se dobiti na telefon br. 078 33-043

SKUPŠTINA OPŠTINE
BOSANSKA GRADIŠKA

Opštinska uprava za geodetsko-katastarske i imovinsko-pravne poslove Bosanska Gradiška u skladu sa članom 212. Zakona o državnoj upravi, objavljuje:

KONKURS

1. POSLOVI I ZADACI ŠEFA ODSJEKA ZA IMOVINSKO-PRAVNE POSLOVE — 1 izvršilac na neodređeno vrijeme

2. PRIPERAVNIK

Pored opštih uslova utvrđenih zakonom o državnoj upravi, kandidati su dužni da ispunjavaju i posebne uslove:

1. visoka sprema pravnog smjera, s najmanje jednom godinom radnog iskustva na istim ili sličnim poslovima i položen stručni ispit.

2. VŠS — geodetski inženjer.

Prijave se podnose u roku od 15 dana od dana objavljivanja konkursa na adresu: Opštinska uprava za geodetsko-katstarske i imovinsko-pravne poslove Bosanska Gradiška, Ulica Mladena Stojanovića br. 18.

Kandidati su dužni uz prijavu priložiti isprave kojim dokazuju da ispunjavaju uslove konkursa.

Izbor kandidata pod brojem 1. se može izvršiti iz reda kandidata koji nema položen stručni ispit, s tim što će izabrani kandidat biti dužan da isti položi u roku od jedne godine od dana zasnivanja radnog odnosa.

Nepotpune i neblagovremene prijave neće se razmatrati.

U skladu sa članom 217. Zakona o državnoj upravi, Opštinska uprava za geodetsko-katastarske i imovinsko-pravne poslove ujedno objavljuje

PONOVNI

OGLAS

1. POSLOVI I ZADACI PREPISA I SRAVNJIVANJA MATERIJALA

— 1 izvršilac na određeno vrijeme, do povratka radnice sa porodiljskog odstustva.

Pored opštih uslova utvrđenih Zakonom o državnoj upravi, kandidat je dužan da ispunjava i posebne uslove:

— da ima završenu srednju školu u trgodišnjem ili četvorogodišnjem trajanju, zvanje daktilokorespodenta ili stenodaktilografa i radno iskustvo do jedne godine.

U postupku izbora kandidata vršiće se provjera stručnih sposobnosti testiranjem prijavljenih kandidata koji ispunjavaju uslove oglasa.

Prijave se podnose u roku od osam dana od dana objavljivanja oglasa na adresu: Opštinska uprava za geodetsko-katastarske i imovinsko-pravne poslove Bosanska Gradiška, Ulica Mladena Stojanovića, br. 18.

Kandidat je dužan uz prijavu priložiti isprave kojim dokazuje da ispunjava uslove oglasa.

Nepotpune i neblagovremene prijave neće se razmatrati.

SOUR „KRAJINATURIST" BANJALUKA
RO „CER" PRNJAVOR
KOMISIJA ZA RADNE ODNOSE RADNIKA

RASPISUJE

OGLAS

za popunu poslova — radnih zadataka

1. KV KONOBAR, na određeno vrijeme — 1 izvršilac.

2. KV PRODAVAČ ili KONOBAR, na neodređeno vrijeme — 4 izvršioca,

3. ČISTAČICA na određeno vrijeme — 2 izvršioca.

USLOVI: Pored opštih uslova utvrđenih zakonom kandidati pod brojem 1 da imaju završenu ugostiteljsku školu — smjer konobar i godinu radnog iskustva,

kandidati pod 2. da su KV ugostitelj ili trgovac i 1 godinu radnog iskustva,

kandidati pod 3. završena osnovna škola.

Prijave sa dokazima o ispunjavnju uslova slati na adresu RO „CER" Prnjavor, u roku od 8 dana od dana objavljivanja.

Neblagovremene i nepotpune prijave neće se uzimati u razmatranje.

Komisija za radne odnose

TUŽNO SJEĆANJE

Dana 12. februara 1985. godine navršava se tužna godina od rastanka s našim dragim kolegom

MESUDOM — PAREROM PARIĆEM

Vrijeme ne može i neće izbrisati sva lijepa sjećanja našeg življenja i druženja

Hvala svima koji se još uviljek sjećaju njegovog nama dragog lika.

062357

Dana 12. februara 1985. godine navršavaju se dvije tužne godine dana od tragične smrti u saobraćajnoj nesreći naše drage nikad prežaljene kćerke

INDIRE — IDE DURKALIĆ

Toga dana posjetićemo njen grob i položiti cvijeće.

OŽALOŠĆENI I TUŽNI RODITELJI

062332

TUŽNO SJEĆANJE

na dan 12. februara 1985. godine kada se navršava tužna godina dana od preranog rastanka s našim dragim

MESUDA — PARERA PARIĆA

Zahvalnost dugujemo i upućujemo drugu SEJI, BRANI I ČAMANGI, i svim ostalim iz restorana „Orhideje" i „Moj Dilbere", na velikoj pomoći pažnji i brizi u našim teškim trenucima.
Hvala svima koji su ga zadržali u lijepoj uspomeni.

PORODICE: PARIĆ I MUFTIĆ

0623d53

Dana 12. februara 1985. godine navršavaju se dvije godine dana od tragične smrti moje drage

INDIRE — IDE DURKALIĆ

Vrijeme prolazi, tuga i bol ostaju. Vrijeme neće i ne može da izbriše sve ono što osjećam za tebe.

ERVIN

062339

Dana 11. februara 1985. godine navršilo se sedam tužnih dana od smrti dragog supruga

HASANA (IBRAHIMA) DURUTA

U nemogućnosti da se posebno zahvalim, ovim putem izražavam duboku zahvalnost medicinskom osoblju Koronarnog odjeljenja, komšijama, prijateljima, rodbini i svim ostalim, koji ga ispratiše na vječni počinak.

OŽALOŠĆENA SUPRUGA IZA

062348

Tužnim srcem javljamo prijateljima i poznanicima da je naša draga majka, sestra svekrva i baka

ZORKA (rod. MOCONJA) BOŽIĆ

preminula nakon kratke i teške bolesti u 65. godini života. Sahrana će se obaviti 12. februara u 14,00 sati na groblju u Donjim Kolima.

OŽALOŠĆENI: sinovi Mirko i Živko, kćerka Momirka, sestra Jovanka, djever Rajko, zet Ivan, snahe Bosiljka i Nedjeljka, unučad i ostala ožalošćena rodbina.

061556

IN MEMORIAM

NIKOLA PETROVIĆ
30.1.1983.-30.1.1985.

LJUBICA PETROVIĆ
rođena
DOMAZET
9.12.1977-9.12.1984.

VINKO PETROVIĆ
12.2.1983 - 12.2.1985.

KĆERKA i SESTRA DRAGICA S PORODICOM

062352

Dana 12. februara 1985. godine navršava sa deset tužnih dana od smrti dragog nam supruga, oca i brata

DUŠANA (ILIJE) BOGOVAC

U nemogućnosti da se zahvalimo pojedinačno svima, ovom prilikom želimo da se zahvalimo rođacima, prijateljima i komšijama.

Posebno zahvaljujemo kolektivima: UNIS RO VHVT Ramići „Rudi Čajavec", Laktaši, „Vitaminki", Banjaluka, RO „Vrbas", Banjaluka, „Incel", Banjaluka, „Malpreh", Banjaluka, ŽTO Banjaluka. Dugujemo zahvalnost doktoru Komljenoviću Ivi.

OŽALOŠĆENE PORODICE:
BOGOVAC I GOLEMOVIĆ

062349

MALI OGLASI

Veselina Masleše 13
Telefon 34-448
RADNO VRIJEME
OD 7,00 DO 15,00
SUBOTOM
OD 8,00 DO 12,00

PRODAJA KUĆE

PRODAJEM kuću s baštom u Ulici Aleksa Šantića broj 5, telefon broj 49-537, Banjaluka. 062333

ZEMLJIŠTE

PRODAJEM hitno plac s građevinskom dozvolom i temeljom u Banjaluci. Zvati poslije 15,30 sati na telefon broj 48-238, Banjaluka.

RAZNO

PRODAJEM traktor IMT 539 s 600 radnih sati, selo Štrpci, 78430 Prnjavor.

1-2
062250

PRODAJEM zidanu garažu blizu ekonomske škole, telefon broj 30-023, Banjaluka.

062338

PRODAJEM fender precizion, bas gitaru bez pragova, telefon broj 54-767, Banjaluka.

062334

PRODAJEM rashladnu vitrinu Ith 2,5 metra, telefon broj 39-888, Banjaluka.

1-2
062328

PRODAJEM povoljno regal i garnituru za sjedenje, telefon broj 36-921 od 16,00 do 20,00 sati, Banjaluka.

062347

PRODAJEM 1.200 kilograma kukuruza, telefon broj 52-517 od 17,00 do 20,00 sati, Banjaluka.

062343

PRODAJEM traktor ferguson 35 ispravan. Tihomir Gajić, Verići, Ivanjska broj 128, Banjaluka.

062351

STANOVI (ponude)

IZDAJEM namješten jednosoban stan za dvije učenice ili studentkinje u Ruđarskoj ulici broj 193, Banjaluka.

062340

IZDAJEM prazan jednosoban stan u Ulici Mirka Miljanova broj 4-C, Banjaluka.

062341

IZDAJEM prazan jednosoban stan u Moslovačkoj ulici broj 11, Banjaluka.

062344

IZDAJEM prazan dvosoban stan u Ulici Zore Kovačević broj 46, Banjaluka.

062346

SOBE

IZDAJEM namještenu sobu ženskoj osobi u Ulici Sime Miljuša broj 80, telefon broj 44-825, Banjaluka.

062350

IZDAJEM namještenu sobu, poseban ulaz, Pionirska ulica broj 104, Banjaluka.

062325

IZDAJEM ležaj muškarcima u dvokrevetnoj sobi u Ulici Bulevar revolucije 8, stan 75.

061557

IZDAJEM namještenu sobu s dva ležaja s upotrebom kupatila, kuhinje telefona. Misirlića ulica broj 9 (Bilećka broj 2), Banjaluka.

062331

POTRAŽNJA

Bračni par bez djece traži jednosoban stan ili garsonijeru bliže Centru grada isključivo u zgradi plaćamo unaprijed, telefon broj 43-740 i telefon 23-436, Banjaluka.

062335

Mladi bračni par traži dvosoban stan u centru grada s centralnim grijanjem informacije na telefon broj 35-692, Banjaluka.

062214

ZAMJENA

RIJEKA—BANJALUKA
MIJENJAM dvoiposoban stan u Rijeci za jednosoban stan u Banjaluci, informacije na telefon broj 078/813-144, lokal 22, Bosanska Gradiška.

062336

MIJENJAM veći trosoban stan na VIII spratu u Boriku, Beogradska ulica broj 1, za dva manja stana, stan je s centralnim grijanjem, toplom vodom i telefonom upitati na telefon broj 36-789 od 15,00 do 19,00 sati, Banjaluka.

062345

KUPOVINA

KUPUJEM jednosoban stan do 50 kvadratnih metara bliže centru grada s centralnim grijanjem, javiti na telefon broj svaki dan od 7,30 do 14,30 sati Ljubinka Savić, Banjaluka.

062228

RAZNO

Čuvala bih djecu, telefon broj 43-674, Banjaluka.

062236

Izdajem radnju pod zakup frizerski salon „Zorica" u Laktašima, informacije na telefon broj 830-209 od 18,00 do 19,00 sati, Laktaši.

1-2
062294

ČEHOSLOVAČKE AKTUELNE TEME

Mladi ne vole provinciju...

... iako se u Čehoslovačkoj nude primamljive ponude onima koji bi prihvatili posao u unutrašnjosti. Kao i u ostalim zemljama veliki je broj nezaposlenih, ali i onih koji biraju posao.

PRAG, — Gradsko komunalno preduzeće u Pragu već godinama bezuspješno pokušava da obezbijedi dovoljan broj zanatlija. U nastojanju da privoli mlade ljude da se odazovu, preduzeće je pribjeglo jednom, za ovdašnje prilike nesvakidašnjem koraku: štampalo je brošuru o primamljivim mogućnostima zarade i daljeg školovanja. Odziv je, kažu nadležni, i dalje mali.

Prema zvaničnim tumačenjima, Čehoslovačkoj nedostaje nekoliko stotina hiljada radnika. Sam taj podatak mogao bi uputiti na zaključak da Čehoslovačka nema probleme sa zapošljavanjem. Taj utisak je površan, iako su problemi nešto drugačijeg karaktera nego drugdje.

Nisu svi umjetnici

Na „tržištu" radne snage, veoma je izražen manjak nekvalifikovanih radnika i zanatlija svih struka, dok univerzitetski obrazovanih stručnjaka pojedinih profila ima znatno više nego što su zahtjevi privrede i društvenih službi. Dok, na primjer, hronično nedostaju vozači, vodoinstalateri, obućari, električari, tesari, mehaničari, bravari i druge zanatlije, ljekar, inženjer, pravnik ili ekonomista teško će naći posao u Pragu, Bratislavi ili Brnu. Poznati su slučajevi da pojedini zubari ili inženjeri traže odgovarajući posao i godinama.

Problem je u tome što — kako navodi štampa — svi žele da budu naučnici, ljekari, inženjeri ili umjetnici, da održe porodičnu tradiciju zanimanja. Neki mladi ljudi poslije završenih studija ne žele da idu u provinciju. Očigledno je da način usmjeravanja kadrova nije dovoljno efikasan i da zvanični organi nisu svemoćni kada se radi o izboru zanimanja i mjestu zapošljavanja svršenih studenata. I u Čehoslovačkoj je kancelarija privlačnija od fabričke hale, a gradski asfalt od provincijskih sokaka, iako se uslovi života i mogućnosti zarade mnogo ne razlikuju.

Stroga selekcija

O problemu zapošljavanja nedavno je našao za shodno da interveniše i zamjenik ministra školstva Češke, insistirajući na tezi da mladi ljudi treba da pokažu više odgovornosti prilikom izbora mjesta zapošljavanja, vodeći računa ne samo o ličnom afinitetu nego o društvenim potrebama. U konkretnom slučaju, radilo se o primjedbama zvaničnih organa sjevernočešće oblasti da svršeni studenti neće da se vraćaju u ovaj pogranični industrijski rejon.

Školske vlasti strogo vode računa o nekoliko kriterijuma prilikom upisa u srednje škole i na fakultete. Svugdje se polažu prijemni ispiti, a vodi se računa i o socijalnom porijeklu studenata, kao i o deficitarnim zanimanjima. Već tu se, dakle, vrši stroga selekcija u skladu sa društvenim potrebama, ali ona ne daje željeni efekat pošto su pojedinci spremni da sa univerzitetskom diplomom rade u Pragu kao konobari ili prodavci na benzinskim pumpama, umjesto kao inženjeri u provinciji.

U svakom slučaju, teško je pomiriti društvene potrebe i lične ambicije.

Đorđe MILOŠEVIĆ

U VUHANU

„JETI" IPAK, SAMO MAJMUN

PEKING — Misteriozni stvor koji čučiizatvoren u jednom toplom stanu u kineskom gradu Vuhanu izgleda da ipak nije dugo traženi „Jeti", „snježni" ili „divlji" čovjek, već primjera jedne vrste rijetkih kratkorepih majmuna. To je, u razgovoru za dopisnikom agencije UPI iz Pekinga, izjavio predsjednik kineskog instituta za istraživanje „divljeg čovjeka" Li Hsian.

Na osnovu pažljivog ispitivanja, antropolozi i zoolozi utvrdili su da je dlakavi, srednjovječni muškarac koji voli da sjedi i ne radi ništa i pored izvjesnih sličnosti sa čovjekom ipak majmun.

Zarobljen u planinama Hunana dok je kamenjem gađao mlade seljančice, misteriozni stvor se i u svom novom domu, u jednom stanu u Vuhanu, prene iz drijemeža i apatije tek kada su u blizini pripadnice lijepog pola. On tada iskolači oči i sasvim jasno i razgovjetno uzdahne: „Ah... Ah..." Slične uzdahe to stvorenje ponavlja jedino poslije bogatog obroka.

OSTVAREN JEDAN PANARAPSKI SAN

Arabsat u kosmosu

● Lansiran prvi arapski satelit sa 8 000 telefonskih linija i osam TV-kanala

KAIRO — Dugogodišnji arapski san je najzad postao java - iz jedne francuske vazduhoplovne baze lansiran je prvi arapski satelit (Arabsat) koji će omogućiti znatno veću komunikaciju ne samo među Arapima već i sa svijetom. Arabsat je težak 1.200 kilograma, ima dvije moćne antene, ima takođe 8.000 telefonskih i osam televizijskih kanala. Leti na visini od oko 30.000 kilometara i dostupan je za komunikaciju svim arapskim zemljama. Satelit je proizvela jedna francuska firma, a njegova cijena je 134 miliona dolara.

Lansiranje Arabsata je vjerovatno jedinstven čin za posljednjih nekoliko godina u kome su Arapi bili — jedinstveni, konstatovao je jedan komentator arapskog lista. Očito je da se aludira na sadašnje razlike, prije svega političke, u arapskom svijetu, pa je Arabsat iskorišćen da se arapskoj braći dokaže kako je „sve moguće kada su jedinstveni".

Posljednje pripreme oko lansiranja protekle su, međutim, bez Egipćana. Arapska organizacija za komuniciranje satelitima (Arabsat) osnovana je još 1967. godine na sastanku arapske lige. Sve arapske zemlje su ušle u tu organizaciju. Kada je, međutim, Egipat isključen iz arapskih redova, suspendovano je i njegovo članstvo u Arabsatu. Do danas to članstvo još nije obnovljeno.

Egipat će i pored toga moći da koristi blagodeti arapske satelitske tehnike. Jer, i pored suspenzije u Arabsatu, Kairo je ostao veoma aktivan u toj organizaciji. U kairskoj radioteleviziji mnigi arapski stručnjaci postali su specijalisti za „kosmičku tehnologiju". Egipat u toj oblasti, osim toga, ima daleko najveće iskustvo u arapskom svijetu.

Bilo šta da je u pitanju suština je ipak u tome što će arapske zemlje postati mnogo povezanije i „dostupnije" svijetu upravo zahvaljujući Arabsatu. Tome se posebno raduju mnogobrojni novinari koji na svojim svakodnevnim zadacima često muku muče kako da jave vijest redakcijama. Najinteresantnije vijesti se često ne šalju iz arapskih prijestonica, koje su i do sada bile formalno povezane sa svijetom.

Stevan ČORDAŠ

GEOLOGIJA

ZLATNE BATERIJE

VAŠINGTON, 11. februara (AP) — Američki geolozi vjeruju da bi jedna česta vrsta bakterija koja živi u zemlji mogla pomoći u otkrivanju rezervi zlata. Bakterija se zove „Bacilus cereus" i, prema saopštenju američkog geomikrobiologa Nensi Pardan u stanju je da se odbrani od otrovnog uticaja čestica koje ispuštaju zlato i neki drugi metali, među kojima i bakar. Drugim riječima, dok te čestice ubijaju ostale vrste bakterija, „Bacilus cereus" ostaje u životu.

Ta vrsta bakterije može da otkrije zlato i druge metale čak i kada živi u blizini površine, a rezerve vrijednih metala su na nekoliko desetina ili stotina metara u utrobi zemlje. Minimalne količine otrovnih čestica metala izbijaju na površinu putem vode i na druge načine, uništavajući ostale bakterije i ostavljajući u životu „Bacillus cereuus" — tvrdi američki mikrobiolog u referatu podnesenom na kongresu o mineralima u američkom gradu Denveru.

Analizom uzoraka zemljišta, uz pomoć jednostavnih i jeftinih testova, može se utvrditi da li se u tlu nalaze neobično velike količine „zlatne bakterije" — pouzdanog pokazatelja da ispod nje leže rezerve dragocjenih metala.

PREDVIĐANJA U SAD

Rak pluća u porastu

NJUJORK — Rak pluća će ove godine u SAD biti najsmrtonosnija vrsta raka — predviđa američko društvo za borbu protiv raka. Društvo procjenjuje da će od raka pluća do kraja ove godine umrijeti 38.600 Amerikanki, navodeći da je već od ranije poznato da je ta vrsta raka najsmrtonosnija i za muškarce.

Žene koje danas boluju od raka pluća najvećim dijelom su počele da puše za vrijeme i poslije drugog svjetskog rata. Najmanje 75 odsto slučajeva raka pluća među ženama u SAD posljedica je pušenja. Zbog toga američko društvo za borbu protiv raka poziva vladu da zabrani reklamiranje cigareta za žene i omladinu kroz koje se pušenje prikazuje kao afirmativna navika, kao i da obezbijedi odgovarajuća upozorenja u opasnosti pušenja po zdravlje.

PRONALASCI

NOVI POREDAK ATOMA

VAŠINGTON — Poznato je da se čvrsta materija javlja u dva oblika — kristalnom i amorfnom. Sada američki naučnici tvrde da su u smjesi alumijuma i mangana pronašli novi poredak atoma u čvrstoj materiji, koji bi mogao da predstavlja njenu novu strukturu — kvazikristale.

Do sada su poznati oblici čvrste materije bili kristali (kada se atomi nalaze u ponovljenim šemama) i amorfni (kada je poredak atoma haotičan). U novoj strukturi, otkriću istraživača sa univerziteta u Pensilvaniji — kvazi kristalnoj, atomi su poređani na paralelnim ravnima, kao kod kristala, ali za razliku od kristala ravni nisu i pravilno poređane u određenu šemu. Naučnici koji su izvršili to otkriće vjeruju da će ono omogućiti dobijanje novih materijala.

U MAĐARSKOJ

30.000 NARKOMANA

BUDIMPEŠTA — U šest najvećih mađarskih gradova postoje zdravstvene ustanove za smještaj narkomana koji se prijave na liječenje. Ministar zdravlja dr Laso Medve izjavio je da nije problem u smještajnom kapacitetu, već u tome što se narkomani ne javljaju na liječenje.

Još veći problem je što se oni koji izdrže određenu terapiju vraćaju u istu sredinu koja ih je i uputila na tragičan put. Prema podacima koje je nedavno saopštila budimpeštanska televizija, u Mađarskoj ima između dvadeset i trideset hiljada narkomana.

U posljednjih nekoliko godina, oko 50 ih je umrlo zbog jakih doza, ili dugotrajnog, sistematskog uživanja nekog narkotika.

IZ JAPANSKE KOMPANIJE

Vještačka kost

TOKIO — Japanska kompanija „Kiocera" uskoro će početi komercijalnu proizvodnju nove vještačke kosti koja će, kako se tvrdi, uspješnije nego dosadašnje zamjenjivati kosti. Nova vještačka kost napravljena je od nove legure metala-gvožđa, hroma i aluminijuma i elastičnija je od dosadašnjih vještačkih kosti koje je takođe proizvodila kompanija „Kiocera" ali na bazi aluminijuma i keramike.

Nova kost će biti presvučena aluminijumom, da bi se izbjegla korozija u tijelu pacijenata i posle neophodnih eksperimenata na životinjama najvjerovatnije će biti puštena na tržište kroz dvije godine.

SATIRIKON

ON KAŽE

ON KAŽE DA NIKADA NE LAŽE.
ON NIKADA NE LAŽE.
TAKO ON KAŽE.

ON NE LAŽE.
SAMO, ON NE ZNA ISTINU DA KAŽE.

NA POSLU

SLUŠAM GA NA POSLU —
TAJ STVARNO SLADI.
ISTINA, MNOGO GOVORI,
ALI MALO RADI.

Slobodan JANKOVIĆ

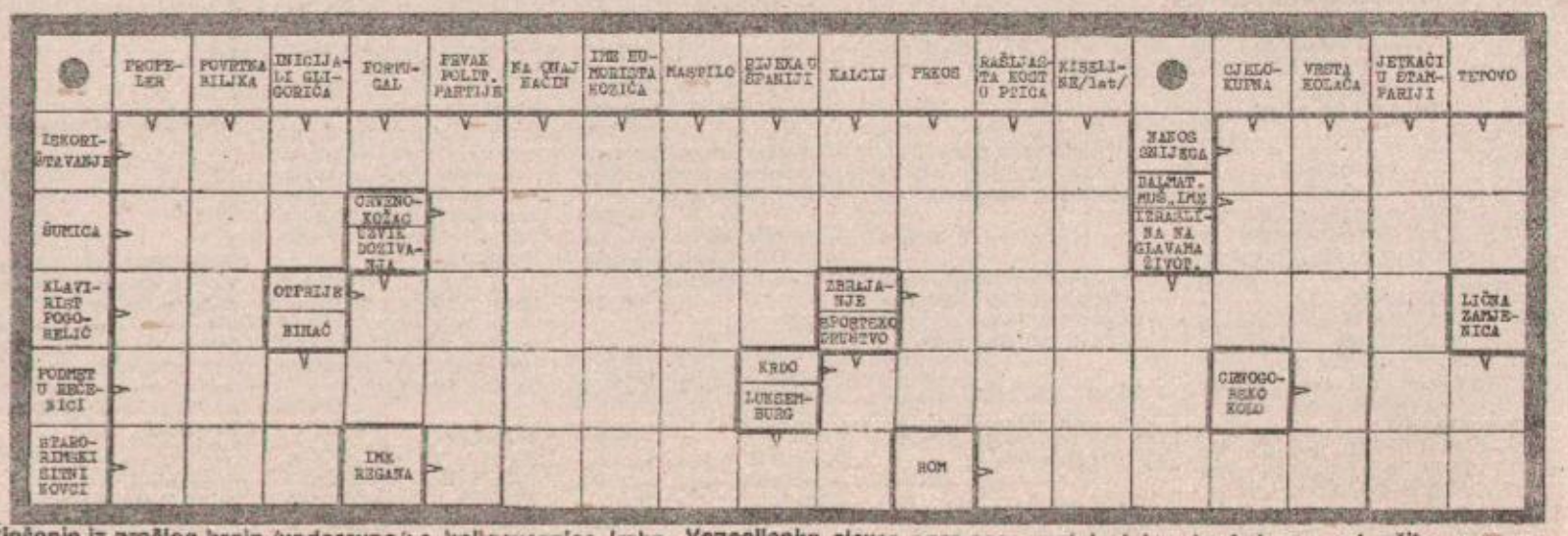

Rješenje iz prošlog broja /vodoravno/: s, knjigoveznica, Irska, Venecijanke, sjever, agar-agar, azaleja, t, kor, to, Ankaran, ani, ašik, radioreporter.

ZANIMLJIVOSTI

ČUDNI ROMANI

Izvjesni Ernest Rajt iz Los Anđelesa, objavio je roman koji ima oko 50.000 riječi, a da ni jednom nije upotrebio slovo — E. Istina, roman nije imao neku književnu vrijednost, ali kupilo ga je nekoliko kolekcionara rijetkih knjiga.

I francuski pisac Žorž Perez je 1969. godine objavio roman bez tog slova, mada je u engleskom i francuskom jeziku to veoma često slovo i bez njega je teško bilo šta napisati.

Najpoznatiji primjer takve literarne igre, dao je starogrčki pjesnik Trifiodorus, koji je napisao epsku poemu od 24 pjesme. U svakoj od njih bilo je izostavljeno po jedno slovo grčke azbuke (kojih ima ukupno, od alfe do omege, 24).

Ponekad se izbaciovanje ili zamjena nekog slova u književnom tekstu koristi za postizanje komičnosti. Najpoznatiji primjeri za to su pisma otkucana na pisaćoj mašini „s turskim akcentom", koju je Ostap Bender nabavio za svoj ured „Rogovi i kopita", kao i humoreska Edgara Poa „Kako je nastala jedna novinska bilješka".

D.T.

IZJAVITE ZA ŠTAMPU

BOSANSKA KRUPA

VATROGASCI UVIJEK SPREMNI

Mirko Stojanović — vatrogasac u RO „Una"

— Naša Vatrogasna jedinica u RO „Una" dobro je organizovana i opremljena. Teško da nas nešto može iznenaditi. Budni smo i spremni za svaku intervenciju u bilo koje doba dana ili noći. Činjenica je da smo mi učinili mnogo i u preventivnoj djelatnosti, pa otuda i nemamo mnogo posla. Pored toga mi smo uvijek spremni da pružimo pomoć i van našeg kruga.

NEMA GUMA

Miroslav Kojundžić, auto-električar:

— Mi danas kao autoprevoznici imamo mnogo poteškoća u nabavci guma i drugih potrebnih materijala. Naša vozila se kreću svim drumovima Jugoslavije, a imamo i linije van naše zemlje. Ponekada dođe i do teškoća na putevima, pogotovo u špediciji, pa je potrebna intervencija majstora iz radionice. Imamo tgakozvane „leteće grupe majstora" i izlazimo na teren veoma brzo i na licu mjesta uspješno otklanjamo sve kvarove na vozilima, što u mnogom utiče na efikasno poslovanje.

„BRATSTVO" ĆE USPJETI

Mumin Bužimkić — kapiten FK „Bratstvo":

— Naš tim je znatno oslabljen odlaskom Muhića i Bogojevića u banjalučki „Borac". Mi smo jesenji prvaci i želimo to mjesto zadržati i pokušati ponovni ulazak u Republičku ligu. Znamo da će bez ove dvojice kvalitetnih fudbalera to ići teško. Međutim, zalaganjem svih uvjeren sam da će nam se ta želja ostvariti.

Bogojeviću i Muhiću želim da izbore mjesta u Borcu, a Borac da postane pravi krajiški tim u Prvoj saveznoj ligi.

B. VASILJEVIĆ

INFORMATOR

BANJALUKA

REPERTOAR KINA
KOZARA - LEGENDA O ZELENOM VITEZU (američki) u 11, 16, 18 i 20 sati.
VRBAS - NA KATEROV NAČIN (američki) u 16, 18 i 20 sati.
PALAS (velika sala) - DESET MINUTA DO PONOĆI (američki) u 10, 16, 18 i 20 sati.

PALAS (mala sala) - TALIČNI TOM I BRAĆA DALTON (crtani) u 10 sati, a od 16,30, 18,30 - i 20,30 - ŠEĆERNA VODICA (domaći).

NARODNO POZORIŠTE
NOVA VUNA u 18 sati /Ekonomska i Hemijska škola/

DJEČIJE POZORIŠTE
Nema predstave

DOM KULTURE
Izložba artilekture 70 godina u Hrvatskoj
Muzička čvorišta u 19 sati. /Kolja Mićević/.

OSKAROVCI.

UMJETNIČKA GALERIJA
Stalna postavka

SPOMEN ZBIRKA DRAGINJE I VOJE TERZIĆ—stalna postavka nalazi se u Ulici Vladimira Nazora 17.

MUZEJ BOSANSKE KRAJINE
Stalna postavka Muzeja sadrži dva nova interijera (bosanske sobe).

BIBLIOTEKA
Odjeljenje u **Domu Radničke solidarnosti** radi svaki dan, osim subote i nedjelje, od 7 do 19 sati. Odjeljenje u **MEJDANU** radi svaki dan, osim nedjelje od 7 do 19 sati. Odjeljenje u **BUDŽAKU** radi ponedjeljkom i utorkom od 15 do 19 sati, srijedom, četvrtkom i petkom od 10 do 15 sati.

DEŽURNA APOTEKA
Noćno dežurstvo ima apoteka „1. maj" u Ulici Vladimira Nazora 21 tel. 21-914.

VAŽNIJI TELEFONI:
SUP 92
VATROGASCI 93
HITNA POMOĆ 94
BOLNICA 33-725 (STARA LOKACIJA) i 38-111 (PAPRIKOVAC).
AUTOBUSKA STANICA 45-355
ŽELJEZNIČKA STANICA 31-229
TAKSI — STANICA 22-222
INSPEKCIJA 32-100
VODOVOD I KANALIZACIJA 21-247
ELEKTROBANJALUKA 42-555
SERVIS ZA HITNE POPRAVKE STANOVA 45-404
ATLAS 31-995
INEX—TURIST 21-261
PUTNIK 43-900
TURIST—BIRO 35-082
SLAVNI KOPER 31-113
MLADOST BiH 39-835
OPŠTINSKI SEKRETARIJAT ZA NARODNU ODBRANU — CENTAR ZA OBAVJEŠTAVANJE 985

RED VOŽNJE
POLASCI VOZOVA
ZA SARAJEVO: 0,58 (brzi) 05,44 (poslovni), 13,13 16,15 18,09 (poslovni)
ZA ZAGREB: 01,12 03,15 04,12 09,56 (poslovni) 15,14 i 16,33
ZA BEOGRAD: 10,23 (putnički do DOBOJA iz DOBOJA brzi u 14,40), 05,46 (poslovni do DOBOJA) iz DOBOJA u 08,44), 15,08 (putnički do DOBOJA, iz DOBOJA u 17,33), 22,21 (putnički do DOBOJA, iz DOBOJA u 0,30).
DOLASCI VOZOVA
IZ SARAJEVA: 01,09 03,02 (brzi), 09,54 (poslovni), 15,06 (brzi), 16,27 (brzi), 20,06 (poslovni).
IZ ZAGREBA: 0,45 01,50 13,08 16,10 (brzi), 18,07 (poslovni), 21,40 (ubrzani).
IZ BEOGRADA: 05,30 08,17 13,01, 16,28 20,06 21,43.
VANREDNI VOZOVI
Svake nedjelje BANJALUKA — MARIBOR u 13,25 i DOBOJ — BANJALUKA - LJUBLJANA u 14,01.
POLASCI AUTOBUSA IZ BANJALUKE
ZA ZAGREB: 01,20 02,00 03,00 05,30 06,00 07,45, 08,30 09,30 11,00 12,00 12,40 13,15 14,30 15,10 15,20 17,00 18,15 19,24 20,00.
ZA BEOGRAD: 05,00 06,00 09,30 15,00 17,00 23,30.
ZA LJUBLJANU: 01,20 08,20 12,00 13,15 15,10 19.25.
ZA SARAJEVO: 00,30 08,00 12,00, u prolazu 00,45 10,00 12,35 15,15.
ZA KRANJSKU GORU 13,15.
ZA TUZLU: 05,53 i 15,45
ZA MOSTAR: 06,00 13,00 u prolazu u 11,26 22,00
ZA ROVINJ: 07,45 i 19,25
ZA RIJEKU: 06,00 07,45 22,00
ZA DUBROVNIK: 22,00 24,00 (oba u prolazu)
ZA UMAG: 06,00
ZA SPLIT: 06,40 21,15 prolazni u 8,30
ZA ŠIBENIK: 07,30 i 22,30.

BOSANSKA GRADIŠKA

U Domu kulture igra film OTMIČARI IZGUBLJENOG BLAGA.

Izdavanje knjiga u Narodnoj biblioteci ponedjeljkom, srijedom od 10 do 17 sati, a utorkom, četvrtkom i petkom od 10 do 14 sati. U odjeljenju biblioteke u Novoj Topoli knjige se izdaju u zgradi SUBNOR-a ponedjeljkom, srijedom i petkom od 12 do 15 sati. Klub Doma kulture u Bosanskoj Gradišci za posjetioce otvoren je od 9 do 13 sati i od 18 do 22 sata apoteka Centar u Ulici maršala Tita broj 11, telefon 813-130, radi od 7 do 20 sati, za hitne slučajeve otvara se i u 22 sata. Apoteke: kod bolnice u Ulici trinaest skojevki i Gornjim Podgradcima, Novoj Topoli, Dubravama, Dolini, Turjaku i Orahovi rade od 7 do 14 sati.

U odjeljenju biblioteke u Orahovi knjige se izdaju u Domu kulture ponedjeljkom, srijedom i petkom od 18-20 sati.

ČELINAC

U kino-sali igra film BOLNICA BRITANIJE u 13 i 19.30 sati.

Dežurna apoteka Doma zdravlja radi od 7 do 15 sati, osim subote, telefonom 840-038. Hitna pomoć Doma zdravlja radi od 15 do 07, Doma zdravlja radi od 7 do 15 sati svakim danom osim nedjelje i državnih praznika. Telefon 850-130. Narodna biblioteka „Ivo Andrić" radi svaki dan od 7 do 15 sati, osim nedjelja i državnih praznika. Telefon 850-130.

KOTOR-VAROŠ

U kino-sali „25. maj" igra film BOMBARDER.

Apoteka radi od 7 do 19 sati, a subotom od 7 do 14 sati. Hitna pomoć Doma zdravlja 880-001. Dežurna vatrogasna služba 880-104 Biblioteka radi od 7 do 19 sati.

LAKTAŠI

U Domu kulture igra film RAT POLICIJE

Narodna biblioteka „Veselin Masleša" radi od 7 do 15 sati, a nedjeljom ne radi. Hitna pomoć Doma zdravlja, telefon 830-250. Apoteka radi od 7 do 19 sati, subotom od 7 do 14 sati, telefon 830-030. Dobrovoljno vatrogasno društvo 830-066.

SKENDER-VAKUF

Nema predstave.

Biblioteka, pozajmno odjeljenje, radi svaki dan od 7,30 do 15,30 sati, a ponedjeljkom od 10 do 16 sati. Dom zdravlja radi od 7,30 do 15,30 sati, telefon 890-611. Opštinski centar za obavještavanje radi od 00 do 24 sata, telefon 890-620.

SRBAC

U Domu kulture nema kino predstave.

Apoteka 840-003. Dobrovoljno vatrogasno društvo 840-150. Biletarnica 840-038.

PRNJAVOR

U kino-sali film UBICA IZ SLUŠALICE

Stanica za hitnu pomoć 860-190 SUP 160-0 01. Autobuska stanica 860-462.

RADIO — PROGRAM

BANJALUKA

UTORAK, 12. FEBRUAR

Od 5,00 do 9,00 — JUTARNJI PROGRAM RADIO-BANJALUKE

Od 12,00 do 14,00 — ZAJEDNIČKI PROGRAM RADIO-STANICA BiH.
14,00 — Najava programa
14,05 — PROGRAM 1,2,3, — PROGRAM 123
(VIJESTI u 14,30, Oglasi i obavještenja u 15,00)
15,30 — DNEVNIK
15,45 — Intermeco
16,00 — Dnevnik Radio-Sarajeva
16,30 — Magazin sedam
17,00 — SASTANAK U PREDVEČERJE
(VIJESTI u 17,30)
18,00 — Odjava programa
Od 18,00 — 01,00 — PRVI PROGRAM RADIO-STANICA

BOSANSKA GRADIŠKA

5,00 — 7,00 — JUTARNJI PROGRAM (Vijesti 5,30 i 6,30)
12,00 — 14,00 — ZAJEDNIČKI PROGRAM RADIO-STANICA BiH
(Susret na talasu)
14,00 — Početak emitovanja i najava popodnevnog programa
14,05 — Muzika — informacije — muzika
14,50 — Oglasi i obavještenja
15,00 — Nešto novo, nešto staro, narodna muzika
15,30 — „IZ UDRUŽENOG RADA I MJESNIH ZAJEDNICA", informativno-politička emisija
15,45 — U disko-tonu
16,00 — DNEVNIK, Prvog programa Radio-Sarajeva
16,30 — Muzički album
16,55 — VIJESTI
17,00 Odjava i završetak popodnevnog programa.

PRNJAVOR

PROGRAM EMITUJE NA SREDNJIM TALASIMA 1341 KILOHERC I UKT 98,3 MEGAHERCA

12,00 do 14,00 — ZAJEDNIČKI PROGRAM RADIO-STANICA
14,05 — Za svakog ponešto — emisija za ljubitelje zabavne muzike
14,30 — Oglasi — muzika — informacije — muzika — reklame poruke
15,00 — Vi birate, mi emitujemo — emisija narodne muzike koju biraju slušaoci van područja opštine Prnjavor
15,30 — HRONIKA OPŠTINE PRNJAVOR — aktuelno-informativna emisija
15,45 — Mali koncert zabavne muzike
16,00 — Odjava programa

SRIJEDOM RADIO-PRNJAVOR NE EMITUJE PROGRAM

KLJUČ

Od 12,00 do 14,00 — ZAJEDNIČKI PROGRAM RADIO-STANICA BiH

14,00 — Najava programa, muzika, oglasi i muzika
14,30 — Muzika, informacije, muzika
15,30 — Emisija narodne muzike i odjava programa
16,30 — Prenos Prvog programa Radio-Sarajeva.

BOSANSKI NOVI

12,00 — 14,00 — SUSRET NA TALASU (Zajednički program RSA II i ORSBiH)

14,00 — I danas smo zajedno... (najava, vijesti, melodija dana)
14,10 — Muzika miliona
14,30 — Pop-folk skala (zabavno-muzički — kontakt program)
15,30 — NOVOSTI DANA I SPORTOSKOP (Dnevno informativni program)
15,50 — EP — prospekt
16,00 — Dnevnik RSA I i odjava programa

SRBAC

11,00 — Početak emitovanja
11,05 — Danas, na talasima Radio-Srpca
11,10 — Hajd poskoči veselo — emisija narodne muzike
11,30 — Zabavnik
12,00 — Zajednički program RS BiH
14,00 — Ponovo zajedno
14,05 — Radio-magazin (Vijesti u 14,15)
15,30 — Hronika srbačke komune
15,45 — Intermeco
16,00 — Odjava i završetak emitovanja.

PRIJEDOR

12,00 — Zajednički program
13,00 — Najava programa
13,03 — VIJESTI
13,05 — Čestitke želje, pozdravi...
14,00 — OMLADINSKI STUDIO
14,45 — Muzika i EPP
15,00 — Hronika dana
15,45 — Novo iz disko-produkcije
16,00 — Odjava proigrama

SARAJEVO

Prvi program od 17,00 sati

OTVORENI STUDIO

U današnjoj jednosatnoj emisiji „Otvoreni studio" biće govora o aktuelnim problemima sa kojima se suočava domaći željeznički saobraćaj. Kakvi su efekti dosadašnje aktivnosti u ostvarivanju politike razvoja jugoslovenskih željeznica u tekućem srednjoročnom planu, koji su razlozi da željeznički saobraćaj objektivno nije dobio dogovoreni status prioritetne privredne i saobraćajne oblasti razvoja i, posebno, šta je do sada učinjeno na integraciji i samoupravnoj transformaciji jugoslovenskih željeznica, u skladu sa dugoročnim programom ekonomske stabilizacije — neka su od pitanja o kojima će biti govora u današnjoj emisiji u kojoj se, naravno, očekuje i učešće slušalaca.

U emisiji „Otvoreni studio" iz dopisništva Radio-Sarajeva u Beogradu, učešće su najavili predsjednik Saveznog komiteta za saobraćaj i veze Mustafa Pljakić, predsjednik Poslovodnog odbora Zajednice jugoslovenskih željeznica Zoran Nastić, član Predsjedništva Saobraćajnog fakulteta u Beogradu Vujadin Bešović, profesor i član Predsjedništva Privredne komore Jugoslavije Nikola Filipović.

U studiju u Sarajevu očekuje se učešće najodgovornijih predstavnika ŽTO Sarajevo, Republičkog komiteta za saobraćaj i veze i predstavnika radnog kolektiva ŽTP Sarajevo.

ДЕЛЕГАЦИЈА ОРГАНИЗАТОРА 16. СУСРЕТА САМОУПРАВЉАЧА

ПРИЈЕМ КОД АЛИ ШУКРИЈЕ

БЕОГРАД, 11. фебруара (Танјуг) - Предсједник Предсједништва ЦК СКЈ Али Шукрија, примио је данас делегацију организатора XVI сусрета самоуправљача „Црвени барјак" из Крагујевца. Делегација је, како је саопштено, обавијестила Али Шукрију о току припрема и садржају рада предстојећег сусрета самоуправљача и позвала га да присуствује овом сусрету.

Али Шукрија је захвалио на информацији и позиву, истакавши велики друштвени значај тематике о којој ће се расправљати на сусрету самоуправљача. Он је нагласио да је развој и допринос науке и технологије и радног стваралаштва уопште, један од битних чинилаца успјешног провођења дугорочног програма економске стабилизације, разрјешавања садашњих тешкоћа и остваривања претпоставки за динамичнији и стабилнији друштвени развој Југославије.

СКОПЉЕ

ПОМОЋ ЕТИОПИЈИ

СКОПЉЕ, 11. фебруара (Танјуг) - На данашњој сједници Предсједништва Републичке конференције ССРН Македоније дата је пуна подршка апелу Савезне конференције ССНЈ и Црвеног крста Југославије за помоћ афричком континенту, посебно земљама које је задесила суша и глад. У организацији Црвеног крста Македоније у току овог мјесеца, како је истакнуто, преко робне службе Црвеног крста Југославије, Етиопији ће бити послато хране, пијекова и других материјала у вриједности преко шест милиона динара.

ИЗ ОКРУЖНОГ СУДА У БИХАЋУ

ПОНОВО ОДГОЂЕНО СУЂЕЊЕ

БИХАЋ, 11. фебруара - Данас је пред Великим кривичним вијећем у Бихаћу, коме је предсједавао судија Шаћир Алагић, настављено, а затим прекинуто на неодређено вријеме суђење Касиму Патићу (34) из села Чаглице, недалеко од Велике Кладуше, те његовим комшијама Расиму (25) и Хазиму Хаџићу (22) из истог села који одговарају због силовања. Данас су се на суду појавили нови свједоци, али ни они нису могли да расвијетле догађај у селу Кавурлук.

Да би се прибавили још неки докази, који су битни за утврђивање чињеничног стања, судско вијеће је поново претрес одгодило на неодређено вријеме.

Д.М.

ТЕХЕРАН

НАПАД РАКЕТАМА

ТЕХЕРАН, 11. фебруара (АФП) - На уред исламског јавног тужиоца у Техерану испаљене су синоћ око 20 сати по локалном времену три ракете које су изазвале мању материјалну штету. На згради су попомљени прозори, али повријеђених није било. Нападачи су успјели да умакну иако је убрзо послије напада блокиран цио крај.

САМОУПРАВНИ СПОРАЗУМИ

ДЕВИЗЕ ЗА ЂУБРИВА

БЕОГРАД, 11. фебруара (Танјуг) - У привредној комори Југославије данас су потписани самоуправни споразуми о обезбјеђењу и кориштењу девиза за производњу вјештачких ђубрива и средстава за заштиту биља предвиђених друштвеним договором о приоритетном увозу. Самоуправне споразуме потписали су представници пољопривреде, хемијске индустрије и специјализоване трговине.

Потписници ових докумената обавезни су да заједнички обезбиједе дио девиза за увоз сировина за производњу ових репродукционих материјала неопходних пољопривреди.

БРИТАНСКИ МИНИСТАР ИНОСТРАНИХ ПОСЛОВА

ПОСЛИЈЕ СОФИЈЕ — АНКАРА

СОФИЈА, 11. фебруара - Британски министар за иностране послове Џефри Хау завршио је данас посјету Бугарској и отпутовао у Анкару. Дописник Танјуга јавља, да је шеф британске дипломатије изјавио да су његови разговори с бугарским министром иностраних послова Петром Мледеновим премијером Гришом Филиповим и шефом бугарске државе и партије Тодором Живковом били обострано корисни и значајни за даљи развој односа између Велике Британије и Бугарске. Џефри Хау је изјавио да је у разговору с бугарским саговорницима поменуо питање турске народности у Бугарској, али му је одговорено да је то унутрашња ствар Бугарске.

ЏАКАРТА

ЈУБИЛЕЈ БАНДУНГА

ЏАКАРТА, 11. фебруара (Танјуг) - Генерални секретар индонезијског министарства ванњских послова Судармоно изјавио је да ће на прославу 30-годишњице историјске конференције азијско-афричких земаља у Бандунгу бити позване све земље учеснице те конференције.

Позиви ће бити упућени и Папуа Новој Гвинеји, Фиџију и Соломонским острвима, азијским земљама које су у међувремену стекле независност, а као гости биће позвани генерални секретар УН и предсједник Генералне скупштине ОУН.

Бандунушка конференција је одржана од 18. до 24. априла 1955. године уз учешће 29 азијских и афричких земаља. Она је ушла у историју по томе што је формулисала 10 принципа о односима међу државама и народима.

ШАХ — МЕЧ У МОСКВИ

КАСПАРОВ ТРАЖИ ОДМОР

Москва, 11. фебруара (Танјуг) - Меч за титулу неће бити настављен данас јер је Гари Каспаров затражио тајм - аут па је 49. партија одложена за сриједу. Играчи су очигледно веома уморни па ће им ова два додатна дана одмора и те како добро доћи. Треба рећи да су у досадашњих 48 партија Анатолиј Карпов и Гари Каспаров играли укупно нешто мање од 205 сати.

ДУШАН БОГДАНОВ — СЕНКО

У ПОСЈЕТИ СЛОВЕНИЈИ

ЉУБЉАНА 11. фебруара (Танјуг) - У једнодневној посјети Словенији борави данас предсједник Вијећа Савеза синдиката Југославије Душан Богданов - Сенко. У разговору са предсједником РВ СС Словеније Марјаном Ороженом и сарадницима највише пажње посвећено је актуелним задацима словеначких синдиката у раздобљу до конгреса.

ПБС - ОСНОВНА БАНКА „БАЊАЛУКА"

КУРСНА ЛИСТА

(формирана 11. фебруара 1985. године)

КУРС У ДИНАРИМА

Земље	Валута	Куповни за ефективу	Куповни за девизе	Продајни за девизе
Аустрија	100 шилинга	987,35	1003,43	1006.44
Белгија	100 франака	340,02	349,63	350,68
Данска	100 круна	1919,74	1974,02	1979,95
Француска	100 франака	2245,66	2309,16	2316,09
Холандија	100 флорина	6055,74	6226,98	6245,69
Италија	100 лира	11,18	11,46	11,49
Норвешка	100 круна	2386,31	2453,79	2461,16
СР Њемачка	100 марака	6871,30	7074,48	7068,65
Швајцарска	100 франака	8046,62	8252,94	8277,73
Шведска	100 круна	2418,68	2487.07	2494,55
В. Британија	1 фунта	245,99	252,94	253,70
Јапан	1 јен	84,03	87,99	88,25
Канада	1 долар	163,82	171,54	172,05
САД	1 долар	222,88	229,18	229,87
Аустралија	1 долар	169,01	176,97	177,50

Куповни и продајни курсеви за девизе примјењују се почев од 14 сати 11. фебруара 1985. године, а куповни за ефективу примјењује се почев 12. фебруара 1985. године.

ТВ

УТОРАК, 12. фебруара

ПРВИ ПРОГРАМ

8.25 - Преглед зимског образовног програма
9.00 - Образовни програм
10.30 - Вијести
10.35 - Зимски образовни програм
17.25 - Преглед програма
17.30 - Дневник 1
17.45 - Програм за дјецу: „Сретно јубилеј"
18.15 - Вријеме књиге
18.45 - Тражили сте - гледајте - образовно-забавна серија
19.15 - Цртани филм
19.33 - Дневник 2.
19,55 - ТВ спот
20.00 - Фактор човјек - унутрашња политика
20.45 - Лото - извлачење (ЕПП)
20.50 - ЕПП
20.55 - Фестове премијере: „Такмичење" - румунски играни филм
22.30 - Дневник 3.
22.45 - Преглед програма за сриједу

ДРУГИ ПРОГРАМ

18.25 - Преглед програма
18.30 - Хокеј на леду: Црвена звезда - Јесенице; првенство Југославије у хокеју - пренос 2. утакмице суперфинала
19.10 - Цртани филмови
21.00 - Студио 2
21.15 - Ликови револуције: Црвени Павле - документарна емисија
22.00 - Избор из образовног програма - Описмењивач и
22.30 - Преглед програма за сриједу

ПРВИ ПРОГРАМ - 20.55 сати

ТАКМИЧЕЊЕ

Такмичење у оријентацији на терену једног лијепог јутра претвара се у неизвјесну експедицију кроз меандре и кривуље шумских путељака.

Учесници се постепено повјеравају једни другима, али један чудан младић, који је посљедњи ушао у игру, остаје им стран, непознат и непожељан до те мјере да чак почињу да сумњају у његово постојање. Не подносе га баш због тога што их он подсјећа на њихов кукавичлук, њихове реакције у критичним тренуцима, на њиховве свађе у којима дају одушка дуго скривеним мржњама, или можда баш због тога што их подсјећа на крик жене у шуми, којој нису притекли у помоћ.

ВРИЈЕМЕ

ИЗВЈЕШТАЈ РЕПУБЛИЧКОГ ХИДРОМЕТЕОРОЛОШКОГ ЗАВОДА БиХ

ХЛАДНО

ЗА БОСАНСКУ КРАЈИНУ: Задржаће се облачно са слабим снијегом у источном дијелу Босанске крајине. Температура у даљем паду. Јутарња ће се кретати од минус 15 до - 10 степени, а дневна од - 8 до - 5 степени.

ЗА БАЊАЛУКУ: Задржаће се облачно и хладно вријеме и још су могуће слабе падавине прије подне.

ЗА НАРЕДНА ДВА-ТРИ ДАНА: Престанак падавина, али ће бити врло хладно вријеме.

ВОДОСТАЈ: Уна-Бихаћ 24 цм, бистра, температура воде 8 степени. Уна-Босански Нови 76 цм, бистра, температура воде 6 степени. Сана-Сански Мост 188 цм, бистра, температура воде 6 степени. Врбас-Бањалука 113 цм, бистра, температура воде 6 степени. Водостај на свим ријекама у благом опадању.

ДАВИД ШТРБАЦ Мирко Млађеновић

ГЛАС

РЕДАКЦИЈА Улица АВНОЈ-а 93. Телефони: директор и одговорни уредник 34-417, Редакција 37-977, 37-979, дактилографи 34-449. Огласно у Улици Веселина Маслеше 13, телефон 34-448. Телекс 45-208 YU ГЛАС, ООУР Новинска дјелатност Бањалука, пролазни рачун број: 10500-833-427 код СДК Бањалука. Претплата за СФРЈ: тромјесечна 1.600 динара, полугодишња 3.200, годишња 6.400, само за „Недјељни Глас" 1.140 динара годишње. Претплата за иностранство: тромјесечна 3.200 динара, полугодишња 6.400, годишња 12.800, само за „Недјељни Глас" 2.280 динара годишње. Уплате на девизни рачун број:10500-620-71000-552 код Привредне банке Сарајево, Основне банке Бањалука. Рјешењем Републичког комитета за образовање, науку, културу и физичку културу СР БиХ број 02-4153/82. „Глас" је ослобођен плаћања пореза на промет.