ПРЕДСЈЕДНИШТВО РК ССРН БиХ О ИЗБОРИМА

ПРЕДНОСТ МЛАДИМА И СПОСОБНИМА

БАЊАЛУКА, сриједа, 13. фебруар 1985.
Број 4325 Година XLII Цијена 20 динара

ГЛАС

ЛИСТ СОЦИЈАЛИСТИЧКОГ САВЕЗА РАДНОГ НАРОДА

ИЗЛАЗИ СВАКОГ ДАНА ОСИМ НЕДЈЕЉЕ

• У изборима обнова мандата не би требало да буде правило нити хоризонтална ротација • С више кандидата до најспособнијих • Предност младима

САРАЈЕВО, 12. фебруара (Тањуг) - Обнова мандата не треба да буде правило за избор предсједника општинске конференције Социјалистичког савеза, ни предсједника скупштине општине, а допунски избор делегата у конференцији или скупштину с циљем њиховог избора за предсједника био би врло непопуларан и неприхватљив.

Ово је истакнуто на данашњој сједници Предсједништва РК ССРН БиХ, које је разматрало могуће измјене и допуне изборних закона и правила Социјалистичког савеза и Савеза синдиката ове републике и припреме за предстојеће изборе предсједника општинских и градске конференције Социјалистичког савеза и предсједника скупштина општина и Скупштине града Сарајева.

Речено је да би изборне Конференције ССРН у Републици, требало одржати у марту, априлу и мају ове године.

У свим фазама избора треба обезбиједити да се предлаже више кандидата за ове функције, да се о њима обави потребна расправа и изабери најбољи од предложених.

Приликом предлагања и избора предсједника скупштина и конференција ССРН треба досљедно поштовати договорене принципе да се, осим изузетака о којима ће бити обављена претходна расправа, не врши хоризонтална ротација, води више рачуна о избору већег броја кадрова из реда ССО, потребног броја учесника НОР-а и кадрова из непосредне материјалне производње.

БОРАВАК ПРЕДСЈЕДНИКА КИПРИЈАНУА У ЈУГОСЛАВИЈИ

ПОСЈЕТА „ЦРВЕНОЈ ЗАСТАВИ“

БЕОГРАД, 12. фебруара (Тањуг) - Предсједник Кипра Спирос Кипријану, који се налази у званичној и пријатељској посјети Југославији посјетио је данас Заводе „Црвена Застава“ у Крагујевцу, а затим обишао и нека историјска мјеста у овом шумадијском граду.

Гост са Кипра сусрео се и са предсједником Предсједништва Србије Душаном Чкребићем а затим ће на београдском Универзитету бити промовисан за почасног доктора наука.

Вечерас се очекује наставак разговора на највишем нивоу послије којих ће предсједник Предсједништва Југославије Весеин Чусановић приредити интимну вечеру у част кипарског предсједника Спироса Кипријануа.

СТРАНА 8.

СПОРТ И ФИЗИЧКА КУЛТУРА У КОМУНИ: ЈАЈЦЕ

НИЈЕ ХОБИ ВЕЋ ПОТРЕБА

• Јајчани за потребе квалитетног спорта и масовне физичке културе издвојили више од 50 милиона динара • Чврсте споне са удруженим радом • Долазе ли бољи дани за веслачки спорт

СТРАНА 12.

ЗАПОСЛЕНА 13.323 ПРИПРАВНИКА У БиХ

НАЈВИШЕ У ПРИВРЕДИ

САРАЈЕВО, 12. фебруара (Тањуг) - За једанаест мјесеци протекле године у Босни и Херцеговини су први пут добила посао 13.323 приправника. У односу на исти период претходне године број приправника се повећао за 21 одсто. У привреди ове републике број примљених приправника већи је за 24,8 одсто, а у ванпривреди само за 3,4 одсто.

У структури укупног броја приправника они са високом стручном спремом учествују са 14,3 одсто, са вишом 5,4 одсто, а највише их је са средњом стручном спремом - 80,3 одсто.

КОМУНИСТИ „ФРУКТОНЕ“ О ОРГАНИЗОВАНОСТИ РАДНЕ ОРГАНИЗАЦИЈЕ

Трансформација неминовност

Из погона „Витаминке“: Како пронаћи пут до заједничког дохотка унутар Радне организације „Фруктона“.

БАЊАЛУКА, 12. фебруара - У години иза нас запослени у четири „Фруктонине“ основне организације - „Витаминци“, „Босанки“, „Приједорчанки“ и „Бањалучкој пивари“ - остварили су за девет одсто мању производњу; продуктивност рада је мања за шест одсто; извезено је робе за само 1,5 милион долара, а сама „Витаминка“ требало је, како је планирано на почетку године, да оствари извоз од два милиона долара; остварени укупни приход већи је за 47 одсто, али као резултат повећања цијена, док се просјек личних доходака кретао од 14.000 до 24.000 динара зависно од основне организације.

О овоме су данас расправљали чланови Савеза комуниста Радне организације АИПК „Фруктона“ на тематској конференцији, у чијем раду су учествовали и **Руди Колак**, члан ЦК СК БиХ и **Фикрет Туцек**, секретар Предсједништва ОК СК Бањалука.

- СТРАНА 4.

НЕСПОРАЗУМИ ОКО „КЉУЧКЕ МАГИСТРАЛЕ“

ВАРИЈАНТЕ ПОДИЈЕЛИЛЕ ОПШТИНУ

• Необјашњиво како је друга варијанта дошла у први план • Хоће ли пут преко Соколова чекати „боља времена“

СТРАНА 5.

ПОСЛИЈЕ СЈЕДНИЦЕ ОДБОРА ЗА ПРИПРЕМУ 13. КОНГРЕСА СКЈ

У АКЦИЈУ БЕЗ ПАРОЛА

СТРАНА 9.

КУЋА ПЕТРА КОЧИЋА

„НИ ДАВИДОВА, НИ ЦАРСКА, НИ СПАХИЈСКА...“

СТРАНА 6.

БУЈАК 2

ДОТРАЈАЛЕ МОНТАЖНЕ КУЋЕ

• Око 400 монтажних кућа на подручју Мјесне заједнице Бујак 2. практично је већ дотрајало послије само деценију и по - колико је времена прошло од њиховог подизања

СТРАНА 11.

СУЂЕЊЕ РАТНОМ ЗЛОЧИНЦУ АРТУКОВИЋУ

АДВОКАТИ ТРАЖЕ НОВИ „ЗАОБИЛАЗНИ МАРАТОНСКИ КРУГ“

СТРАНА 5.

POLJOPRIVREDA

NE SIJE SE PLANOVIMA

Akcionim programom proljetne sjetve, koji je sačinjen na nivou AIPK „Bosanska krajina", predviđa se da pod kulturama ovog proljeća bude zasijano 208.000 hektara, odnosno osam odsto više nego prošle godine. Plan nije ni nerealan, niti preobiman, već izražava stvarne mogućnosti Kombinata. Pogotovo što akcioni program jesenje sjetve zbog loših vremenskih prilika nije realizovan, a očekuje se da će od ugara i korova biti otete površine.

Željene površine zacrtane su u planovima, o njima su se izjasnili delegati Centralnog radničkog savjeta Kombinata, svoje mišljenje daće i druge društveno-političke strukture i, očekuje se da će na svakom ovom skupu dobiti punu podršku. Godinama je proizvodnja hrane imperativ našeg društva, imperativ koji bi morao dati puni doprinos u stabilnijem poslovanju cijele naše zajednice. Sve je to istaknuto u svim dokumentima, na tome se već godinama insistira, od njiva se žele napraviti tvornice pod vedrim nebom, ali rezultati baš ne idu ukorak sa željama.

Očito, planovima niti se sije, niti se žanje. Oni su samo zbir dobrih želja od kojih bi korist bila dalekosežna, ali u životu ne nalaze svoju punu primjenu. Zašto? Očito da se ne mogu da usaglase želje društva i ponašanje seljaka. Društvu se može štošta staviti u negativnu stavku, ali mu niko ne može prigovoriti da ne izdvaja značajna sredstva da se do željenih ciljeva dođe. Seljak s druge strane vječito kalkuliše, pokušava iz društvenih želja da izvuče vlastitu korist sa malo truda, i u tome neshvatljivo brzo uspijeva.

Ukoliko želi da se uključi u realizaciju programa sjetve, seljaku je potrebna samo zemlja i dobra volja. Sve ostalo je briga društva. Obezbjeđuje mu se kvalitetno sjeme, vještačko đubrivo, sredstva za zaštitu, mehanizacija, rezervi dijelovi za mehanizaciju, - jednom riječju sve ono što mu je neophodno da bi sa svojih njiva ubrao što više plodova. Računica se svodi tek na kraju. A i tada je seljaku ostavljena mogućnost da bira - ili će prodati svoje plodove po garantovanim cijenama ili će ih zadržati, pa kada dođe vrijeme nestašice, ucjenjivati društvo. I naravno, iz takvih odnosa seljak uvijek izvlači veliku korist.

Samo za ovogodišnju proljetnu sjetvu na području AIPK potrebno je obezbjediti 4.465 tona sjemena, zatim 69.000 tona vještačkog đubriva, 950 tona sredstava za zaštitu bilja i oko 500.000 dolara za nabavku rezervnih dijelova za mehanizaciju. Skupe dolare potrebno je osigurati i proizvođačima vještaka, za uvoz komponenti, za sredstva za zaštitu, mora se pokriti i gubitak proizvođača ovih neophodnih sirovina.

Sva ta sredstva biće utrošena na njivama seljaka, ali kakvi će biti efekti. Istina, načinjeni su veliki koraci posljednjih godina u otkupu tržnih viškova, ali oni ni izdaleka ne mogu da pokriju stvarne potrebe prerađivača u okviru Kombinata. Godinama se izlaz traži u otkupu sa drugih područja, a zna se kakve to sve dodatne napore iziskuje. Šta se može kada tako mora biti, jer seljak nema nikakvih čvrščih veza sa udruženim radom iz oblasti poljoprivrede.

Iskustvo iz jesenje sjetve upozorava da se planovima ne može ni sijati, niti će se na jesen moći žeti. Jer, i pored loših vremenskih uslova seljak nije bio kao nekada zainteresovan da sije krušno žito. Ostavljao je dovoljno prostora da sije kukuruz čija je cijena na tržištu znatno veća, a troškovi proizvodnje manji. A i oni koji su prihvatili pšenicu kao kulturu nisu koristili kvalitetnije sjeme, nisu upotrebljavali vještačko đubrivo niti primjenjivali agrotehničke mjere koje garantuju veći prinos. Nisu iz prostog razloga, jer im to ne garantuje ekstra dohodak sa malo truda.

I tako zbog nedostatka čvrščih veza na relaciji udruženi rad - seljak, kroz zajednički dohodak, došlo se u neobičnu poziciju - posljednjih nekoliko godina dobili smo izrazito bogatog seljaka, koji jednostavno sada svojim kapitalom uslovljava društvo. A to se mora prevazilaziti, jer zemlja je opštedruštveno bogatstvo.

Ratko MARIĆ

BILJEŽIMO

ZARADE (2)

U kratkoj crtici, na istom mjestu u broju od ponedjeljka prokomentarisali smo podatke objavljene u „Nedjeljnom Vjesniku". Ponukani idejama čitalaca redakcija zagrebačkog lista je napravila listu od 54 Jugoslovena, rekordera po zaradama u prošloj godini. Kriterij za ulazak na listu najuspješnijih bio je godišnji prihod veći od milion i 350 hiljada dinara. Iz samog spiska mogu se izvući, a „između redova" dokučiti i raznorazni zaključci. Sastavljači priznaju manjkavost, jer je mnogo onih (milionera) koji su „zaboravili" prijaviti svoje ukupne prihode. Drugi nedostatak, što se može donekle i uvažiti, jeste da top-lista najvećih zarada ne donosi sve detalje, sa imenom i prezimenom. Zato se samo može naslućivati ko je akademik-književnik iz Beograda, opština Savski venac, koji je zauzeo prvo mjesto sa zaradom od skoro 16 miliona dinara.

Kada se, recimo, pomenu fudbaleri iz Splita, onda nije teško pomisliti na braću Vujović, Sliškovića, Gudelja, Pudara. Teže je nešto dokučiti ko je u pitanju kada se opisno pomene i doslovno navede: 24. rukovodilac poslovnice, Banjaluka - 1.743.000 dinara. Bez imena Banjalučanina koji je na svojoj poreskoj prijavi napisao taj iznos, poneko se može prepoznati, a poneko, opet, pomisliti da će neko drugi baš na njega uprijeti prstom.

Iz banjalučke „Sirovine", koja je u sastavu RO „Nova sirovina", jer je u crtici od ponedjeljka uzgred rečeno da se radi o rukovodiocu poslovnice jedne radne organizacije koja se bavi prometom sekundarnih sirovina, nazvali su nas direktor i sekretar OOUR-a i odlučno ustvrdili da toliko niko od njih nije mogao zaraditi. Da se skupe sva primanja njih 4-5 rukovodećih, možda bi, kako reče sekretar OOUR-a, moglo i ispasti toliko novca, ali takvog parailije među njima nema. Nema razloga da u to ne povjerujemo, jer je i u nepotpunom određenju rečeno da se radi o poslovnici, a ne o OOUR-u. A, raznih poslovnica, predstavništava, ili torbara, kako to slikovito reče direktor „Sirovine", koji se bave prometom sekundarnih sirovina, u Banjaluci ima napretek.

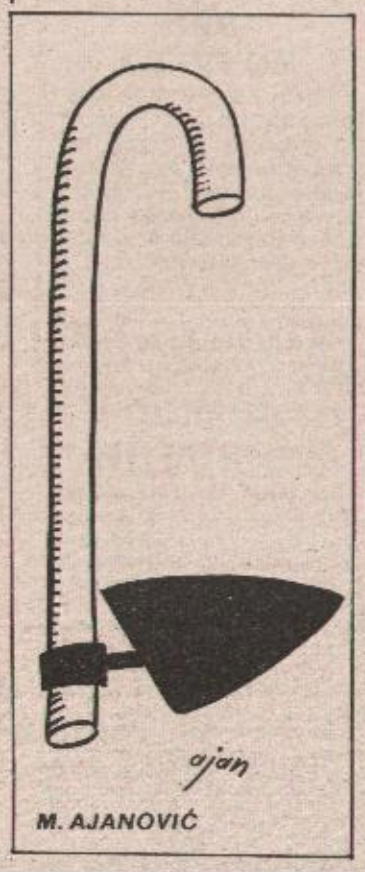

M. AJANOVIĆ

REKLI SU...

POLITIČKA ŠTETA

Postoji opšte uvjerenje da svi kradu. Ono se zasniva na utisku da veliki broj ovih djela i učinilaca ostaje neotkriveno. Vjeruje se, drugim riječima, da je privredni kriminal raširenij nego što broj optuženih pokazuje.

U čitavoj prošloj godini za privredni kriminal optužena su 53.833 građanina, i taj broj se svake godine povećava. Polazeći od toga, i od činjenice da su u porastu teži oblici privrednog kriminala, koji nanosi veliku materijalnu štetu (samo 1982. godine oko 1,8 milijardi dinara) privredni kriminal nesumnjivo predstavlja ozbiljnu društvenu opasnost. Posljedice su teže od same materijalne štete, jer privredni kriminal narušava društvenu stabilnost u cjelini, i stvara privid neefikasnosti društva, odnosno društvenih institucija.

Privredni kriminal time nanosi i političku štetu i utoliko ima dodirnih tačaka sa političkim kriminalom. Međutim, mi pojedinačna djela privrednog kriminala ne povezujemo sa političkim, odnosno klonimo se toga da počinioce tih djela tretiramo kao političke delinkvente, što i ne proizilazi iz krivičnog zakona.

Upitan da li je bilo inicijativa za krivično gonjenje zbog promašenih investicija, savezni javni tužilac je istakao da krivično djelo promašene investicije ne postoji u krivičnom zakonodavstvu. Tu se može, eventualno, postaviti pitanje nesavesnog poslovanja, zaključivanja štetnog ugovora ili krivičnog djela zloupotrebe, koja nisu specifična kod investiranja. Treba imati u vidu da kod svakog krivičnog djela mora da postoji subjektivni odnos učinioca. Znači, kada bi se inkriminisalo promašeno (pogrešno) investiranje, morao bi da se dokazuje umišljaj ili nehat kod nekih ljudi. To je, međutim, stvar budućnosti. Danas bismo, s obzirom na način odlučivanja o investicijama i na predviđena krivična djela, najčešće došli samo do formalnog krivca - onoga ko je potpisao papire.

Prošle godine je, istina, u tri slučaja pokrenut krivični postupak i to povodom fabrika „Medljapan" u Kraljevu, Svetozarevu i Despotovcu. Bakić je, međutim, uvjeren da krivični progon nije put za rješavanje problema promašenih investicija, prije svega zato što on dolazi kada je šteta već nastupila.

Interesantno je, međutim, da kod nas donedavno nije uopšte potezano pitanje društvene, političke i moralne odgovornosti za mnogobrojne promašene investicije. Ta pitanja se ne postavljaju ni u vezi s privrednim prestupom. To se objašnjava time što je šteta od privrednih prestupa uvjek na račun šire, a u korist uže zajednice. Čineći prestup, pojedinac donosi korist svojoj sredini koja se sa njim solidariše i u prestupu ne vidi nemoralan čin. Ni sam prestupnik ne osjeća da je nemoralno postupio, iako se privrednim prestupima često nanosi veća šteta nego krivičnim djelima.
(Miloš Bakić, savezni javni tužilac, Tanjugu)

IZVOZ PRIJEDORSKE PRIVREDE

Premašiti postignuto

Radne i osnovne organizacije udruženog rada prijedorske opštine, njih 12, izvezle su u prošloj godini robe i usluga u vrijednosti milijardu i 517 miliona dinara. Još nije saopšteno da li je izvozom papira, odjeće, slatkiša, rezane građe, obuće, keramičkih (mozaik) pločica, komadnog namještaja, suve šljive, ribe i predmeta kućne radinosti „pokriven" uvoz opreme, sirovina i rezervnih dijelova, ali se zna da je jedan broj radnih kolektiva napravio prodor, uglavnom na konvertibilno tržište, i ostvario pozamašna sredstva.

Najveći izvozni korak je napravila Fabrika celuloze i papira „Celpak", koja je širom svijeta plasirala 11.500 tona papira, zaradila 6,5 miliona dolara i najavila svoje velike izvozne mogućnosti. Ove godine prijedorski proizvođači papira i celuloze „idu" na znatno veći izvoz, posebno premaznih papira, čija je potražnja na inostranom tržištu velika.

Izvanredne devizne rezultate je postigla Fabrika tekstilne konfekcije „Borac". Ona je cjelokupnu proizvodnju od 200 hiljada raznih odjevnih predmeta, u vrijednosti 550 miliona dinara, prodala u SR Njemačku. Ova fabrika je već ugovorila i plasman ovogodišnje šestomjesečne proizvodnje na inostrano tržište, pretežno u SR Njemačku, Holandiju i druge zapadnoevropske zemlje.

Na listi značajnih prijedorskih izvoznika, našla se i Drvna industrija „Jela" u Kozarcu, čiji su radnici izvezli 5.200 kubnih metara rezane građe, u vrijednosti 200 miliona dinara, što je najprijatnije iznenađenje.

Među vodećim izvoznicima je Fabrika keksa i vafla „Mira Cikota", koja je u Kanadu, Australiju, SAD, Kuvajt, Japan, Jemen, Maltu, Saudijsku Arabiju, Belgiju, Austriju, SR Njemačku, Švedsku i Norvešku plasirala 850 tona slatkiša, čija je vrijednost 150 miliona dinara.

Značajna sredstva su ostvarili Elektrokeramički kombinat, „Prijedorčanka", „Javor", „Saničani", „Bosnamontaža", „Impro" i Autotransport u Prijedoru, te „Bosna" i „Kozarka" u Kozarcu.

Ove i druge organizacije udruženog rada su planirale da ove godine izvezu roba i usluga u vrijednosti dvije milijarde i 397 miliona dinara, što je 57,9 posto više u odnosu na lanjsko ostvarenje.

Zl. Durić

PRENOSIMO

'Večernji list'

Predsjednik čeka posao

Slučaj je bez presedana: donedavni predsjednik Općinske konferencije SSO Titovo Užice, Radiša Marjanović, vodi se, bar je tako bilo donedavno, u evidenciji titovoužičkog SIZ-a zapošljavanja.

Za naše prilike doista neuobičajen primjer ima i svoje objašnjenje: Radiša Marjanović je na mjesto općinskog funkcionara došao kao student i delegat OOSSO Odjeljenja Ekonomskog fakulteta u Titovu Užicu. U međuvremenu je diplomirao i, kad mu je mandat istekao, novi je posao potražio tamo gdje ga i treba tražiti.

- Nema tu ništa neobično - kaže Milojka Cicvarić, sadašnja predsjednica titovoužičke omladinske organizacije.

- Mi samo provodimo zaključke Međuopćinske konferencije SSO Titovo Užice, da omladina treba dati primjer. Dosad se nitko nije usprotivio ovim zaključcima, što znači da su nam pravi ljudi dolazili na prava mjesta. Time se postiglo da nam se funkcije ne vrte oko istog kruga, nego svakodnevno uključujemo nove aktiviste.

I četvorica prije Radiše Marjanovića vratila su se po isteku izbornog mandata u svoje radne sredine. Jedan među njima bio je izabran i za čelnog čovjeka u MOK Titovo Užice, ali mu to nije smetalo da se opet lati posla mehaničara u Tekstilnom zavodu „Cveta Dabić".

I. NOSIĆ

„GLAS" - List Socijalističkog saveza radnog naroda

Opštine osnivači: Banjaluka, Bosanska Gradiška, Čelinac, Kotor-Varoš, Laktaši, Prnjavor, Skender-Vakuf i Srbac.

Izdaje i štampa NIGRO „Glas" Banjaluka, Ulica AVNOJ-a 93.

Predsjednik Poslovodnog odbora NIGRO „Glas" Edhem Čizmić

Direktor i odgovorni urednik Nebojša Radmanović

Uređuje redakcijski kolegij: Mirko Kisjan (banjalučka hronika), Emin Krkić (popodnevni rad) Tomo Marić, (sport) Miloš Milinović (Bosanska krajina), Miro Mladenović (grafička redakcija), Sabira Piragić, (DESK), Nada Puvačić (kultura), Nebojša Radmanović (direktor i odgovorni urednik), Fadil Smajić (hronike), Dragiša Spremo (Nedjeljni „Glas").

Novinski savjet lista „Glas": Ivan Andričić, Nusreta Borić (predsjednik), Edhem Čizmić, Milenko Čerketa, Jovo Kerkez, Radojka Kuzmanović, Predrag Lazarević, Oto Marušić, Islam Mehdić, Branko Pivašević, Nebojša Radmanović, Grozda Regodić, Nenad Trifunović, Franjo Vardić.

„Prvi broj „Glasa" izašao je kao organ NOP-a za Bosansku krajinu u Župici kraj Drvara, 31. jula 1943. godine. Poslije oslobođenja „Glas" izlazi u Banjaluci kao organ Oblasnog narodnog fronta do juna 1951. Od IX 1953. izlazi kao organ SSRN pod imenom „Banjalučke novine", a od 29. novembra 1955. pod imenom „Krajiške novine". Od 13. maja 1963. list ponovo izlazi pod imenom „Glas". Ukazom Predsjedništva SFRJ od 19. jula 1968. „Glas" je odlikovan Ordenom zasluga za narod sa srebrnim zracima. Od 8. februara 1983. „Glas" izlazi kao dnevni list.

OK SK BANJALUKA O SAMOUPRAVNOM PREOBRAŽAJU OSNOVNOG OBRAZOVANJA I VASPITANJA

STAGNIRA KVALITET

- Zašto imamo gotovo stopostotnu prolaznost u osmim razredima i kako ona utiče na kvalitet obrazovanosti učenika?

BANJALUKA, 12. februara - Ovih godina upisujemo u osnovnu školu učenike koji će efekte svog obrazovanja pružiti u 21. stoljeću, i otuda nije svejedno kakvo nam je školstvo, a posebno - osnovno obrazovanje. Ovo je rečeno na jučerašnjoj sjednici Opštinskog komiteta Saveza komunista Banjaluka, na kojoj se raspravljalo i o idejno-političkim pitanjima Socijalističkog samoupravnog preobražaja osnovnog vspitanja i obrazovanja. Tom prilikom je konstatovano i da su u nedavnoj prošlosti banjalučke osnovne škole prednjačile u visokom kvalitetu nastave, te da u posljednjih nekoliko godina taj kvalitet stagnira, a u nekim školama i opada. Razlozi su tome prije svega manjkavosti postojećih nastavnih planova i programa, kao i udžbenika, stereotipni oblici i metode nastavnog rada, nezadovoljavajuća upotreba natavne tehnike, nedovoljna osposobljenost nastavnika da odgovore zahtjevima moderne škole.

Negativnim kretanjima na planu kvaliteta nastave, valja pridružiti i slabiji uticaj škole u procesu vaspitanja, u formiranju osnovnih idejnih opredjeljenja mladih ljudi. Iako su u banjalučkim školama vannastavne aktivnosti organizovane, činjenica je da tu ima još mnogo prostora za kreativniji rad nastavnika: pitanje učeničkih zadruga samo je jedan od ilustrativnih primjera.

Međutim, u cjelini gledano, u banjalučkoj opštini ostvareni su značajni rezultati u samoupravnom preobražaju osnovnog vaspitanja i obrazovanja, ocijenjeno je na sjednici. To se najbolje ogleda u gotovo stopostotnom obuhvatu dorasle djece osnovnim obrazovanjem. Takođe je izgrađen ili modernizovan veliki broj školskih objekata: 30 osmorazrednih i 45 četvororazrednih škola djeluje na području opštine. Njih pohađa blizu 25.000 učenika, a nastavu izvodi više od 900 nastavnika. To su bez sumnje, krupni rezultati koji svakako predstavljaju dobru osnovu daljeg razvoja. No da bi se to postiglo, valja posebnu pažnju posvetiti onome što taj razvoj ugrožava. U tom kontekstu je, osim opadanja kvaliteta nastave i slabljenja vaspitne funkcije osnovnog obrazovanja, spomenuta i čitav niz drugih problema - od nepovoljnog materijalnog položaja osnovnog obrazovanja do (ne) mogućnosti korištenja zatvorenog TV sistema, kakav postoji u školi „Ranko Šipka". Smanjivanje broja učenika u osnovnim školama i u vezi s tim, pojava tehnološkog viška jedno je od takvih pitanja koje valja riješiti, utoliko više što i osnovne škole, takođe, imaju obavezu prijema pripravnika, sem toga, i ovdje se, usljed niskih ličnih dohodaka sporo odlazi u mirovinu! Dosta teškoća čine i principi „zadate prolaznosti" koja dovodi, kako je istaknuto, do gotovo stopostotne prolaznosti u osmim razredima, a tako se direktno utiče kvalitet obrazovanosti učenika.

Na sjednici je, takođe, usvojena informacija o realizaciji zadataka Opštinskog komiteta SK u ostvarivanju zaštite samoupravnih prava i društvene svojine. U radu opštinskog komiteta učestvovao je i Rudi Kolak, član CK SK Bosne i Hercegovine.

D. SOČANSKI

SOLIDARNOST GRAĐANA SA SESTRAMA ČULJAK

POMOĆ IZ MRKONJIĆ-GRADA

MRKONJIĆ—GRAD 12. februara - Sestrama Čuljak i dalje stiže pomoć građana iz cijele zemlje. Ovoj širokoj akciji solidarnosti priključili su se i stanovnici Bosanske krajine. Tako je u našu redakciju stigla i vijest da je grupa građana iz Mrkonjić-Grada skupila 25.000 dinara i lično ih predali majci sestara Čuljak. Svoju solidarnost na taj su način izrazili: **Nedjeljko Kesić**, komandir stanice milicije u Mrkonjić-Gradu, **Pantelija Damjanović**, ugostitelj, **Borislav Kesić**, takođe ugostiteljskir adnik, **Branko Keslć**, inženjer elektrotehnike, **Relja Malkić**, auto-prevoznik, dr **Svetozar Radulović**, dr **Ilija Đukanović**, dr **Duško Perlinac**, **Branko Božić**, auto-prevoznik i dr **Luka Lalić**.

AKTIVNOST OPŠTINSKE ORGANIZACIJE SK KOTOR—VAROŠ

Unaprijeđen metod rada

U radu OOSK suštinska pažnja se posvećuje pitanjima na planu društveno-ekonomskog razvoja opštine

KOTOR — VAROŠ - 12. februara - Nakon uspješne rasprave o Prijedlogu zaključaka 13. sjednice CK SKJ znatno je unaprijeđen rad u većini osnovnih organizacija SK, posebno kada se radi o pripremi sastanaka organizacija. Ovo smo doznali u razgovoru sa Stojanom Đurđevićem, predsjednikom Opštinskog komiteta Saveza komunista, Kotor-Varoš, koji nas je upoznao da se sada radi na sistematizaciji najvažnijih pitanja pokrenutih u raspravi. Nakon rasprave o Zaključcima i održane sjednice Opštinske konferencije SK, u radu OOSK prednost se daje ostvarivanju zadataka za brži društveno-ekonomski razvoj opštine. U radu se sve više ističe značaj oslonca na vlastite snage, kao i potreba razmatranja konkretnih pitanja u svim sredinama. Na realizaciji ovih zadataka posebno je zapažena aktivnost organizacija u KPRO „Proleter", TSU „Jelšingrad" i Grad.

- U nekim osnovnim organizacijama prisutne su dileme oko toga kako pokrenuta pitanja u raspravi o zaključcima pretočiti u praksu - kaže Stojan Đurđević. Iako je Opštinski komitet neka pitanja sistematizovao, u većem broju organizacija to još nije urađeno, pa predstoji odgovoran zadatak da se brojna pokrenuta pitanja i zadaci realizuju. Recepata i šablona za aktivnost nema. Pri tome se sve više ističe potreba za daljim idejno-akcionim osposobljavanjem komunista, posebno u seoskim organizacijama Saveza komunista, kojima je potrebna veća pomoć u radu.

U skladu sa ranije zauzetim stavovima i usvojenim zaključcima u narednom periodu je neophodna veća aktivnost komunista u radu sa omladinom. Među članovima SK oko 30 odsto su mladi iz čega proizilazi potreba njihovog većeg angažovanja u radu omladinskih organizacija radi ostvarivanja uloge mlade generacije. Pažnju zaslužuju i zadaci na omasovljenju osnovnih organizacija SK, što treba da bude stalni, a ne povremeni zadatak. Ne zadovoljava ni klasno-socijalna struktura opštinskih organizacija SK, jer svega 35 odsto članova je iz neposredne proizvodnje.

D. KEREZOVIĆ

SOLIDARNOST

POMOĆ „POLIETILENCI"

CAZIN, 12. februara - Oko 600 zaposlenih radnika u cazinskoj Tvornici kartonske ambalaže izdvojili su jednodnevne zarade kao pomoć „Polietilenci" iz Bihaća, koja je nedavno oštećena u požaru. To je lična pomoć zaposlenih, a i Radna organizacija sa svoje strane izdvojiće određenu sumu iz svoga dohotka i uputiti je kao pomoć „Polietilenci", kako bi što prije obnovila **proizvodnju**. Ovaj primjer solidarnosti prihvatila je fabrika „Litopapir" iz Čačka, koja je dugogodišnji poslovni saradnik Tvornice kartonske ambalaže.

Sindikalna organizacija u ovom najvećem, i ujedno najproduktivnijem cazinskom kolektivu, iz svojih sredstava uputila je 20.000 dinara na ime pomoći sestrama Čuljak, koje su u januaru ove godine, u okolini Mostara preživjele teško smrzavanje.

VREMENSKE (NE) PRILIKE U BOSANSKOJ KRAJINI

ČELINAC

TOPLANA BEZ UGLJA

ČELINAC, 12. februara - Problem u vezi s grijanjem ponovo je aktuelan u Čelincu. O ovom nas je obavijestio **Mitar Vasić**, rukovodilac Toplane u Čelincu.

- Kvalitetnog uglja na skladištu imamo veoma malo. Količine, koje smo dobili iz rudnika Đurđevak i Banovići donekle su ublažile probleme grijanja u prošlom mjesecu. Dalja isporuka iz ovih rudnika je obustavljena, jer se podmiruju termoelektranama. Istini za volju, imamo određene količine uglja iz rudnika Kamenograd, Sanski Most, niske kalorične vrijednosti, ali ne možemo normalno obavljati proizvodnju toplotne energije, odnosno zagrijavati stambeno-poslovne objekte u gradu, kaže Mitar Vasić.

S. M.

U ZAPADNOM DIJELU BOSANSKE KRAJINE

PRAVA ZIMA TEK STIGLA

BIHAĆ, 12. februara - S novim snijegom u zapadnom dijelu Bosanske krajine zavladale su i velike hladnoće. To zabrinjava mnoge u ovom kraju. Ipak, najsrećniji su ratari, pošto je snijeg zaštitio usjeve od mrazeva. Najviše snijega ima u Titovom Drvaru - 27 centimetara. U Bihaću visina snježnog pokrivača iznosi 19 centimetara. Bihać je ujedno i jedan od najhladnijih gradova u ovom dijelu Bosanske krajine, gdje je jutros izmjerena temperatura od minus 14 stepeni Celzijusovih.

D. MUTIĆ

KOTOR — VAROŠ

NOVE SNJEŽNE NEVOLJE

● Snijeg i niske temperature otežale saobraćaj na području kotorvaroške komune,

KOTOR—VAROŠ, 12. februara - Kada se očekivalo da je zima gotovo na izmaku, stigle su nove snježne nevolje. Snijeg i niske temperature donijele su brige stanovnicima ove brdsko-planinske komune. Prema jutros dobijenim informacijama u Sektoru banjalučkog „Autoprevoza", saobraćaj se odvija sa dosta teškoća, posebno za mjesne zajednice Vagani, Kruševo Brdo i Liplje. Saobraćaj za Višević i Skender-Vakuf je zbog poledice u prekidu. Nedovoljan broj i dotrajali autobusi još više pogoršavaju situaciju oko prevoza putnika.

U organizacijama udruženog rada su, takođe, prisutne teškoće. Tako, u kožarsko-prerađivačkoj RO „Proleter", kako smo danas obaviješteni, zalihe goriva su na minimumu. Ukoliko se gorivo ne obezbijedi biće dovedena u pitanje proizvodnja u ovoj organizaciji u TSU „Jelšingrad" kao i zagrijanje učionica ŠC „Veselin Masleša". Gorivo nedostaje i u Osnovnoj školi „Bratstvo jedinstvo" u opštinskom centru, pa je danas upućen ponovo zahtjev „Energopetroolu" da se osiguraju potrebne količine goriva za potrebe kotovaroških organizacija.

D. K.

STANJE NA PUTEVIMA U BANJALUČKOJ REGIJI

OBEZBJEĐENA PROHODNOST

BANJALUKA, 12. februara - Svi putevi na području banjalučke regije su prohodni, ali je uz korištenje zimske opreme potrebna i velika opreznost i prilagođena vožnja uslovima puta, poručuju iz Radne organizacije „Kozara-putevi" Banjaluka.

Niska temperatura i snježne padavine na kolovozima formiraju tanak sloj leda, što umanjuje efekte posipanja soli.

U „Kozara-putevima", kažu da su na svim putnim pravcima iz Banjaluke na asfaltiranim putevima posipali so, a na kritičnim mjestima i drobljeni materijal. Angažovano je više od 80 vozila za čišćenje, posipanje i dobavljanje soli. Vozačima se savjetuje da bez velikih potreba ne kreću na put, a ako to već čine onda: polako i oprezno.

Z. P.

SLUŽBA POMOĆI NA PUTEVIMA

SVA VOZILA MOBILNA

BANJALUKA, 12. februara - Banjalučka služba za pomoć i informacije na putevima imala je ovih dana pune ruke posla. Led na putevima i nepažnja vozača često se završavala havarijama, pa su i radnici „vučne službe" imali više radnih obaveza. Uspjeli su udovoljiti zahtjevima učesnika u saobraćaju koji nisu imali mnogo sreće.

Podsjetimo da se dio usluga za članove Auto-moto saveza obavlja besplatno, a tu povlasticu zahvaljujući članarini ima preko tri hiljade motorizovanih Banjalučana.

Z. P.

BOSANSKA GRADIŠKA

OVE GODINE 47 STOČARSKIH FARMI

DONJI PODGRADCI, 12. februara - U Osnovnoj zadružnoj organizaciji „Donji Podgradci", koja posluje u sastavu Zemljoradničke zadruge Bosanska Gradiška, u toku je realizacija programa podizanja novih i rekonstrukcija i proširenje postojećih farmi kod udruženih zemljoradnika.

Prema ovogodišnjem programu na području Osnovne zadružne organizacije iz Donjih Podgradaca, koja pokriva sedam sela, podići će se 47 stočarskih minifarmi. Tako, na primjer, podići će se osam novih farmi krava za proizvodnju mlijeka i 17 rekonstruisati, devet farmi za tov svinja i 13 ovčarskih.

Investiciona ulaganja u ove farme obezbijeđena su od Međunarodne banke uz kamatu od 11 odsto i PBS - Osnovne banke Bosanska Gradiška uz kamatu 27 odsto u roku vraćanja od 10 godina.

Interes proizvođača za ovaj vid kredita je dosta veliki, a ova ulaganja treba da doprinesu da se poveća organizovana proizvodnja hrane i u ovom dijelu bosanskogradiškog Potkozarja.

D. M.

U SRBAČKOM DOMU ZDRAVLJA

ZAJEDNIČKI DO OPREME

SRBAC, 12. februara - Ukoliko organizacije udruženog rada srbačke opštine prihvate Samoupravni sporazum o udruživanju sredstava, Dom zdravlja u Srpcu će uskoro obnoviti opremu neophodnu za pružanje osnovne zdravstvene zaštite. Predviđeno je da radni kolektivi za ovu namjenu solidarno izdvoje pet miliona dinara. Udruženim sredstvima privrede oprema za potrebe Doma zdravlja i do sada je nabavljana, pa se očekuje da će sporazum o udruživanju sredstava u radnim kolektivima i ovog puta biti prihvaćen.

Ž. Š.

LJUBIJA

POSLIJE RUDE - ŠUME

LJUBIJA, 12. februara - Ako se sve bude odvijalo onako kako je planirano, ove godine će se na Centralnim rudištima u Ljubiji prići uređenju zemljišta na kojem je završena eksploatacija rude. Predviđeno je pošumljavanje oko 40 hektara, uglavnom, brdskog zemljišta. Realizacijom značajnog projekta, ovaj kraj će u dogledno vrijeme dobiti prvobitni izgled.

Zl. Đ.

PRIJEDOR

JEFTINIJA DRUŠTVENA ISHRANA

PRIJEDOR, 12. februara - Radnički savjet OOUR—a „Društvena ishrana", rudnika Ljubija, snizio je cijene suhomesnatim i mliječnim proizvodima u restoranima u Ljubiji, Tomašici, Omarskoj Centralnoj radionici i Direkciji u Prijedoru. Sada, recimo, kilogram svinjskog vrata staje 1.100 dinara, jogurt 20, a slatko mlijeko 17 dinara.

Zl. Đ.

KOMUNISTI „FRUKTONE" O ORGANIZOVANOSTI RADNE ORGANIZACIJE

TRANSFORMACIJA NEMINOVNOST

BANJALUKA, 12. februara - Transformacija AIPK Radne organizacije „Fruktona" je neminovnost. Ovako kako je danas organizovana nikome ne odgovara. Osnovna karakteristika joj je da ima četiri OOUR-a, pet poslovodstava i pet radnih zajednica. Koliko Radna organizacija uzima, odnosno opterećuje proizvodnju, vidljivo je i prostim okom. Ono što daje, odnosno kolika je njena pomoć osnovnim organizacijama udruženog rada - nemože se sagledati ni mikroskopom. Radni ljudi osnovne organizacije „Banjalučka pivara" jasno i glasno traže da se izdvoje, a „Vitaminkini" radnici to potiho žele, samo nisu načisto sami sa sobom da li će im samostalno biti bolje ili gore.

To je eho današnje Tematske konferencije Saveza komunista R.O „Fruktona", kojoj su između ostalih, prisustvovali **Rudi Kolak**, član CK SK BiH i **Fikret Tucek** sekretar Predsjedništva OK SK Banjaluka. I obični posmatrač sa strane mogao je da zaključi - iznijeto je mnogo više razloga kako se što prije rasuti, nego šta učiniti da zajedništvo i dalje postoji. U suštini to je produkt dosadašnjeg postojanja ove radne organizacije unutar Kombinata, „Bosanska krajina" ali i osnovna karakteristika cjelokupne nepostojeće dohodovne povezanosti unutar samog AIPK-a. Jer, na ovom skupu su očekivane i preporuke Tematske konferencije SOUR-a AIPK „Bosanska krajina", ali nikome nije jasno zašto nisu i stigle. Upravo te preporuke su trebale da budu vodilja članovima SK ove radne organizacije šta činiti u daljnjoj transformaciji. Nisu stigle, pa su se delegati opredjelili da zastupaju one stavove i mišljenje koji su proizašli iz dosadašnjeg iskustva.

Ovo nije prvi put da se članovi Saveza komunista „Fruktone" okupljaju i raspravljaju o trenutnom stanju u Radnoj organizaciji. I današnji sastanak je prolzašao iz ranijih, a uvodno izlaganje je temeljno na sagledavanju stvarnog stanja. U ovom izlaganju, koje je podnio **Nedeljko Vujović**, predsjednik radne grupe naglašena je osnovna karakteristika - zatvorenost osnovnih organizacija udruženog rada u svoje okvire bez postojanja zajedničkog interesa.

- U više navrata je isticano da je nepotpuna, neadekvatna i neracionalna samoupravna organizovanost naše radne organizacije jedan od gorućih, ključnih problema i već danas predstavlja limitirajući faktor daljnjeg razvoja ne samo radne organizacije u cijelini, nego i prehrambene industrije u Kombinatu. I ne samo to - ovakva naša organizovanost jedna je od osnovnih zapreka potpunijem i dosljednijem ostvarivanju dugoročnog programa i politike ekonomske stabilizacije u našoj sredini - naglasio je Nedeljko Vujović.

Osnovno stanje i slika članica „Fruktone" - „Vitaminke", „Bosanke", „Banjalučke pivare" i „Prijedorčanke" - u ovoj godini je alarmantno: produktivnost rada opala je za šest odsto, fizički obim proizvodnje manji je za devet odsto, ostvareni ukupni prihod, koji je veći za 47 odsto, rezultat je povećanja cijena, a na svjetskom tržištu zarađeno je samo 1,5 miliona dolara, dok je samo

Kako dalje: Komunisti „Fruktone" za vrijeme rasprave

plan „Vitaminke" bio preko dva miliona dolara. I zato se rečenica uvodničara Nedeljka Vujovića: „Osnova našeg organizovanja mora se bazirati na realnosti, dugoročnosti, samoupravnosti, optimalnosti organizacionih modela, tolerantnosti i integritetu poslova, funkcionalnosti i ekonomičnosti", učinila kao nekakav zakašnjeli odjek.

Diskutanti nisu štadjeli organizacije udruženog rada koje su i u proizvodnom i komercijalnom pogledu nasuprot njih. Ispaljivale su se otrovne strelice sa manje ili više efekta, optužujući jedne druge za svoju sudbinu, što je samo još jedna potvrda činjenici da se u „Fruktoni" nešto mora, pod hitno, činiti na organizacionom planu. Predstavnici „Banjalučke pivare" iznijeli su sijaset razloga za, već ranije poznato osamostaljivanje, a ipak, mora se priznati, da im je najjači taj - da su sve pivare u Jugoslaviji samostalne radne organizacije osim njih. Oni jedino žele da se udruži bosanskohercegovačka pivarska industrija, a oni proizvode više od polovine piva u Republici.

Uzimajući riječ u raspravi **Miro Kasipović**, delegat iz „Vitaminke" je jedan od rijetkih koji je pokušao da diskusiju usmjeri u pravcu daljnjeg organizovanja. „Fruktone". On, je između ostalog, naglasio da pred komunistima stoje tri zadatka: otvorena i kritička rasprava o samoupravnoj organizovanosti radne organizacije; idejno-politička ocjena dosadašnjih aktivnosti i utvrđivanje konkretnih stavova i zadataka članovima i organizacijama SK.

- Čovjeku se ovdje ne može oteti utisak da je želja kako se što prije rasuti, a ne da se ojača zajedništvo unutar radne organizacije. Niko ovdje ne kaže da li su osnovne organizacije prenatrpane ili nerad caruje. Ali, činjenica da je prisutan pad proizvodnje, pad produktivnosti, pa je i logično da je došlo do neminovnog pada standarda. A ni jednom riječju nije spomenuto da živimo u trenutku kada se društvo bori za što stabilnije poslovanje. Očito, lični interesi preovladavaju iznad društvenih. Potpuno je očigledno i jasno da ovdje postoje OOUR-ske granice - rekao je između ostalog, **Rudi Kolak**, član CK SK BiH.

Sa ovog skupa delegirani članovi Saveza komunista razišli su se da bi se ponovo sastali. Idući put sa jasnim stavovima - šta žele i kakvu funkciju radna organizacija bi trebalo da obavlja.

Ratko MARIĆ

REZULTATI PROŠLOGODIŠNJE PROIZVODNJE U METALURGIJI

Krupnim koracima

● U prošloj godini u metalurgiji i preradi metala, na području OPK Banjaluka, proizvodnju iznad ukupnog rasta privrede imali su proizvođači električnih mašina i aparata, saobraćajnih sredstava i metaloprerađivači ● Zaostajali izvozni poslovi

Podaci iz Republičkog zavoda za statistiku i organizacija udruženog rada u metalnoj industriji s područja Osnovne privredne komore Banjaluka stigli su u komorske organe i već sada se može reći da je prošlogodišnja proizvodnja u ovoj grani industrije bila dobra, ali je izvoz nešto manji od prethodne godine. To bi mogla biti i najkraća ocjena kretanja u metalnoj industriji u ovoj regiji.

Gledano po granama (ima ih sedam u Udruženju metalurgije i prerade metala), beričetnu prošlu godinu imali su proizvođači električnih mašina i aparata, saobraćajnih sredstava i metaloprerađivači.

U odnosu na ostalu privredu regije, koja je imala prošlogodišnje povećanje proizvodnje s indeksom 107,7, proizvodnja električnih aparata je povećana 42,3 odsto u odnosu na godinu dana ranije. Proizvođači saobraćajnih sredstava su također zabilježili dobar poslovni rezultat u 1984. Porast od 16,8 odsto je dobar posao. Povećanje od 8,9 odsto imala je i metaloprerađivačka industrija. Sve je to iznad ukupnog rasta industrijske poizvodnje regije u prošloj godini. Uz sve ovo treba pomenuti izrazitu dinarsku i deviznu nelikvidnost nekih grana u metalnoj industriji, problemi s repromaterijalom itd.

SLABO S OBOJENIM METALIMA

Treba, međutim, pomenuti i to da je zabilježen manji pad proizvodnje u crnoj metalurgiji - (2,2 odsto. Zanimljivo je i to da je proizvodnja rude gvožđa, iako se na ovom području nalazi rudnik Ljubija, bila veća samo za 3,8 odsto i to je neznatno iznad republičkog ostvarenja proizvodnje rude gvožđa. Ipak najteža je situacija bila u proizvodnji rude obojenih metala. Proizvodnja prošle godine pala je za 16,2 odsto u odnosu na 1983. godinu, a takav rezultat je ispod republičkog ostvarenja čak za četvrtinu.

Gledano u cjelini proizvodnja je ipak bila dobra, jer je šest grana iz oblasti metalurgije i prerade metala imalo solidan rast proizvodnje, dok je proizvodnja rude obojenih metala imala pad. To je posljedica smanjenja plana proizvodnje u Radnoj organizaciji Rudnici boksita Jajce u Baračima, jer je smanjena potražnja rude iz ovog rudokopa.

IZVOZ MANJI

U prošloj godini metalurzi i prerađivači s područja Osnovne privredne komore Banjaluka izvezli su proizvoda u vrijednosti 7.187,618 miliona dinara, a to je za dva procenta manje nego prethodne godine. Važno je ipak da je od te količine na konvertibilno područje izveženo 46,37 odsto svih roba. Ako je čitava privreda regije prošle godine izvezla na strana tržišta proizvoda vrijednih 19.220.643 miliona dinara, onda su poslenici u metalurgiji i preradi metala učestvovali u ukupnom izvozu regije sa 37,4 odsto, a na konvertibilno područje 35,6 procenata. Ovaj odnos je u malom neskladu s obzirom na čvrste aranžmane naših proizvođača s kupcima na području kliringa.

Ako se posmatra proizvodnja u prošloj godini i izvoz onda je itekako važno kakvo je stanje zaliha, da li su se gomilale? Članice Udruženja metalurgije i prerade metala imale su prošle godine neznatan rast zaliha, nekih 2,4 odsto u odnosu na godinu dana ranije. Dakle, nije bilo velikog lagerovanja robe, obzirom da je veći dio proizvoda bio ugovoren. Ekonomisti bi rekli proizvodilo se za poznatog kupca.

Recimo na kraju da su rezultati u ovoj grani, bar što se tiče proizvodnje, dobri iako se ona odvijala u uslovima nelikvidnosti, manjka trajnih obrtnih sredstava i uopšte otežanih uslova privređivanja. Reklo bi se, dobra osnova, da se takva orijentacija može nastaviti i ove godine uz veće angažovanje na izvoznim poslovima koji su zaostajali.

P. MATAVULJ

REAGOVANJA

ETIKETOM PROTIV KOLEKTIVA

(●Povodom napisa u „Glasu" „Etiketom protiv kritike", objavljenog 30, januara ove godine)

U svom članku drug Jurić je svoje „dokaze" izvukao iz žalbi drugarice Savke ne ulazeći u istinitost navoda, pa tako optužuje kolektiv za upropaštavanje materijala, pomažući se pri tom nalazom Tekstilnog instituta iz Maribora u kojem je on uspio pronaći ono što nigdje ne piše, a to je da su greške nastale zbog „neopranih kada i lošeg remonta postrojenja". Međutim, nalaz Tekstilnog instituta Maribor i švajcarskog instituta potvrđuju pretpostavku da je povećani obim neegalnosti iz bojenja u doradi u periodu april-juni 1983. godine rezultat grešaka u fazi pletenja i uticaja kvaliteta vode koja je zbog čestih prekida u snabdijevanju i malog kapaciteta bila ispod dozvoljenih normativa. Praktična potvrda nalaza i tvrdnji stručnih ljudi OOUR-a najdirektnije potvrđena prelaskom na snabdijevanje iz novog vodovoda kada su pod istim tehnološkim uslovima proizvodnje dobijeni daleko bolji rezultati.

Disciplinsku mjeru prestanka radnog odnosa Knežević Savki drug Jurić povezuje sa „uhodanim mehanizmom diskreditiranja i etiketiranja u OOUR-u" kao i „sa držanjem po strani samoupravnih organa kao što su Samoupravna radnička kontrola, Osnovna organizacija Saveza sindikata", te ne ostaje samo kod te konstatacije nego ide tako daleko da postupak pred samoupravnim organima OOUR-a naziva vješto složenim lažima, vrijeđajući pravo radnih ljudi ove osnovne organizacije na samoupravno odlučivanje.

Može se dopustiti da nam neko ukazuje na propuste i greške u radu, ali da na takav način i tako bezobzirno vrijeđa radne ljude ove Osnovne organizacije, kao što čini drug Jurić, ne možemo dopustiti.

Da je isti novinar bar donekle bio zainteresovan da napiše istinu u ovom slučaju vidio bi da je inicijativa za smjenjivanje sa poslova rukovodioca Službe kontrole kvaliteta kao i prijava i zahtjev za pokretanje i vođenje disciplinskog postupka i utvrđivanje njene disciplinske odgovornosti potekla upravo od samoupravne Radničke kontrole OOUR-a i Osnovne organizacije Saveza sindikata, da se o problemu ove radnice raspravljalo na nizu sastanaka u periodu od godinu i po dana, te da je ukupno provedeno negdje oko 70 sati raspravljajući o ovoj problematici.

Povrede koje se stavljaju na teret a zbog kojih joj je izrečena mjera prestanka radnog odnosa, utvrđene su u postupku pred samoupravnim organima OOUR-a nasuprot tvrdnji vašeg novinara, čime se on postavio u položaj „sudije", a koristeći se statusom novinara obmanuo čitaoce svojim „presudama".

Nije tačno da je smjenjivanje sa poslova i izricanje disciplinskih mjera vršeno zbog njene navodne kritike i ukazivanja na propuste u poslovanju jer su njene proizvoljne i subjektivne ocjene upućivane isključivo radi zaštite sopstvenih grešaka, već zbog toga što je u više navrata počinila teže povrede radne obaveze zloupotrebe položaja i prekoračenja ovlaštenja, neosnovano upisivanje režije, uticaj na smanjenje proizvodnje, odbijanje saradnje, vrijeđanje najbližih saradnika na poslu.

Zbog svih navedenih povreda u periodu od novembra 1982. godine do juna 1984. godine u kolektivu su joj izricane sledeće mjere:

- smjenjivanje sa poslova rukovodioca službe kontrole kvaliteta i raspored na poslove smjenovođe pletione,
- izricanje mjere prestanka radnog odnosa čije je izvršenje odloženo na vrijeme od šest mjeseci (uslovna kazna),
- izricanje mjere prestanka radnog odnosa u OOUR-a.

Postojanje povreda radnih obaveza zbog kojih su izrečene disciplinske mjere cijenio je sud (Osnovni sud udruženog rada u Banjaluci i Sud udruženog rada SRBiH u Sarajevu) i tom prilikom utvrdili su da su povrede stvarno učinjene zbog čega su odbili sve prijedloge i žalbe potvrđujući odluke samoupravnih organa OOUR-a, a što je vidljivo iz odluka ovih sudova broj: Ž-3136/84 od 07.11.1984. godine, RS-419/84 od 29.03.1984. godine, Ž-4434/84 od 21.11.1984. godine, RS-478/84 od 14.08.1984. godine, RS-136/83 od 10.05.1983. godine kao i poslednja odluka Osnovnog suda udruženog rada u Banjaluci RS-253/85 od 29.01.1985 godine kojom je potvrđena mjera prestanka radnog odnosa izrečena u Osnovnoj organizaciji.

Nije nam poznato koji su „interesi" i „ciljevi" rukovodili druga Jurića da sve ove činjenice prećuti, ali je očigledno da se one ne bi uklopile u njegovu verziju ovog slučaja. Njegov dolazak u kolektiv je vjerovatno trebao da pokrije obavezu „da se čuje i druga strana", ali od svega sa čim je upoznat nije prihvatio ništa uz izbjegavanje razgovora sa predsjednikom Izvršnog odbora OOSS, sekretara OOSK i predsjednikom Radničkog savjeta OOUR-a koji mu je predložen.

Ovakvo tendenciozno, zlonamjerno, uvredljivo neistinito i proizvoljno pisanje druga Jurića stvara dojam, a što mi mislimo da je ovaj novinar i želio da postigne, da se u OOUR-u „Tvornica pamučnog pletiva" Srbac ne radi, da su samoupravni odnosi ne razvijeni čime je ovom kolektivu nanesena direktna šteta i okrnjen ugled kod naših poslovnih partnera u zemlji i van nje.

Naprotiv, radni ljudi „Triko-a" koji deset godina upornim radom stvaraju svoj ugled u zemlji i svijetu i koji su postignutim rezultatima u produktivnosti, kvalitetu i izvozu (60% proizvodnje izvezeno) u vrhu svoje grupacije i do sada su, a i u buduće će, naći snage da se suprostave svim pojavama narušavanja radne i tehnološke discipline, grupašenja, tehnokratizma i svemu onome što ih nastoji odvojiti od njihovih stvarnih zadataka.

Radni ljudi OOUR-a „Tvornica pamučnog pletiva" Srbac očekuju da će radni ljudi NIGRO „Glasa" Banjaluka takođe naći snage da sa ovakvim pojavama u svojoj sredini raščiste i utvrde odgovornost odgovornih lica, a sve u cilju pravilnog, objektivnog i istinitog informisanja javnosti.

U koliko to radni ljudi „Glasa" budu smatrali nepotrebnim, radni ljudi kolektiva OOUR-a „Tvornica pamučnog pletiva" Srbac zaštitu svog poslovnog ugleda ostvarivati će u radnom postupku putem nadležnih sudskih organa.

(U potpisu predsjednika Radničkog savjeta Miloš Ožeg, Izvršnog odbora OOSS Vidak Dragosavljević, sekretar sekretarijata OOSK Jovan Bakić i predsjednik predsjedništva OOSSO Vitomir Nedić)

xxx

Nije nam bio cilj - a niti se to može učiniti jednim novinskim tekstom - da etiketiramo kolektiv od nekoliko stotina radnika, kako se to provlači u pismu. Bila nam je namjera da odgovorimo na pitanje: kako to da se jedan mladi stručnjak, do tada cijenjen i uvažavan, kojem su povjeravane vrlo odgovorne stručne i rukovodne dužnosti za kratko vrijeme prometne u glavnog narušioca jedinstva cijele osnovne organizacije udruženog rada, rukovodne garniture i tehnološke discipline? Da li je to nastupilo samo zato što je preko noći usnio ružan san, ili pak, zato što se usudio kritikovati nečiji rad i ukazivati na propuste u proizvodnji. Zaista, šta se to mora desiti sa čovjekom da tako naglo počne činiti grešku za greškom, koje ga konačno izbace na ulicu?

Žestina izlivena u ovom pismu sama za sebe govori dosta. Govori mnogo i o klimi koja je stvorena oko slučaja Savke Knežević.

Ž. JURIĆ

NESPORAZUMI OKO „KLJUČKE MAGISTRALE"

VARIJANTE PODIJELILE OPŠTINU

● Neobjašnjivo kako je druga varijanta došla u prvi plan ● Hoće li put preko Sokolova čekati „bolja vremena"

KLJUČ, 12. februara - Putevi su oduvijek spajali ljude. Međutim, slučaj „ključke magistrale" je podijelio opštinu. Po prvoj varijanti magistralni put broj 15 od Ključa do Sanskog Mosta zacrtan je da se gradi dolinom Sane preko Sokolova. Međutim, kad su radovi krenuli, kao grom iz vedra neba odjeknula je vijest da se planira druga varijanta. Započeta je izgradnja ovog puta u dužini od preko četiri kilometra, što je i asfaltirano, na rijeci Sani izgrađeni su betonski stubovi za most, ali druga varijanta, da se put gradi preko Krasulja, pomrsila je sve račune.

Po prvoj varijanti, koja je objavljena i u Službenom listu SR BiH, izrađena je projektna dokumentacija i riješeni su imovinskopravni odnosi, gdje je uloženo 30 miliona dinara. Izgradnja mosta na rijeci Sani stajala je 26 miliona dinara, a na izgradnju magistrale od Ključa do Zgona utrošeno je 60 miliona dinara.

Kako je druga varijanta izgradnje puta došla u prvi plan, teško je objasniti. Radilo se, najvjerovatnije, o uticaju „moćnih ljudi", bilo je pritiska i na delegate, pa je osmog jula 1983. godine na sjednici Skupštine opštine ovaj regionalni put proglašen magistralnim.

Ovo je urađeno pod izgovorom da je druga varijanta povoljnija, jer je kraća, ali se zaboravilo da se po prvoj već počelo naveliko graditi.

- Po prvom dogovoru je odlučeno da se put Sanski Most - Pudin Han preko Krasulja „presvuče" asfaltom samo po postojećoj trasi, kaže Mladen Kondić, predsjednik boračke organizacije u Sokolovu i delegat Skupštine opštine Ključ. — U aprilu prošle godine u Ključu je zakazan sastanak s predstavnicima Republičkog izvršnog vijeća, CK SK BiH, Sekretarijat za saobraćaj, SIZ-a za magistralne puteve, na kome su bili prisutni predstavnici MZ Sokolovo, Sitnica i Ključ, te predstavnici društveno-političkih organizacija i izvršnih organa Skupštine opštine Ključ. Na tom sastanku je dogovoreno da se investicije od SIZ-a za magistralne puteve Bosne i Hercegovine „prebaci" 120 miliona dinara Regionalnoj zajednici Banjaluka i to 60 miliona za dovršetak radova na putu preko Krasulja, a druga polovina za nastavak radova dolinom Sane preko Sokolova. Od planiranih sredstava, 25 miliona dinara je namijenjeno za izgradnju tunela, a ostatak za nastavak radova od Zgona prema Sokolovu. Na ovom skupu smo upoznati da je Republičko izvršno vijeće BiH donijelo odluku da se poništi ranija odluka Skupštine opštine, te da put preko Krasulje bude regionalni, a ne magistralni, što je i objavljeno u Službenom listu BiH broj 10/84 od 30. marta 1984. godine. Ali, u izgradnju tunela su utrošena sredstva od 22 miliona dinara, a ostatak od 38 miliona utrošen je na drugu varijantu, mimo dogovora. Niko od odgovornih nije mogao dati odgovor zašto se tako postupilo. Naša delegacija je išla u Republičku interesnu zajednicu za magistralne puteve, gdje smo dobili odgovor da je po naređenju došlo do prebacivanja ovog novca na drugu varijantu puta, a da se izgradnjom magistralnog puta Ključ-Sanski Most preko Sokolova čekaju „bolja vremena" - objašnjava Kondić.

Nepoštovanje dogovora izazvalo je revolt među stanovnicima ovog kraja. Zbog toga su mještani Sokolova i sela koja gravitiraju ovom kraju do sada tri puta posjetili najviše republičke organe a jedna delegacija bila je i kod saveznih organa.

M. KAJIŠ

Sutra: Ništa od dogovora

SUĐENJE RATNOM ZLOČINCU ARTUKOVIĆU

Advokati trče novi „zaobilazni maratonski krug"

● „Slučaj Atruković", koji se pred američkim sudovima vuče više od tri decenije, mogao bi najzad da bude okončan

LOS ANĐELES, 12. februara - Advokati nacističkog ratnog zločinca Andrije Artukovića, o čijem se izručenju Jugoslaviji od juče vodi sudska rasprava pred Federalnim sudom u Los Anđelesu, opet kreću u svoj „zaobilazni maratonski krug" kojim su dosta uspješno trčali počev od 29. avgusta daleke 1951. godine, kada je Jugoslavija prvi put podnijela američkim vlastima zahtjev da joj se izruči Artuković.

Po smrktnutim licima članova Atrukovićeve porodice, koji su se pojavili na jučerašnjem suđenju u Los Anđelesu, reklo bi se da bi trčanje u tom „zaobilaznom krugu" ovog puta moglo biti mnogo kraće. U međuvremenu, splasnula je i ovdje euforija makartijevskog antikomunizma, „hladni rat" nije više žestok kao što je nekada bio, a i sama Amerika je dosta promijenila svoj stav prema nacističkim ratnim zločincima koji su ovdje bili našli sigurno utočište.

„Mislim da američko savremeno sudstvo, rekao nam je zamenik načelnika za pitanja ekstradicije pri Ministarstvu pravosuđa Marej Štajn, nije imalo tako krupnog promašaja i tako evidene greške, kao što je to bio slučaj Artukovića".

Ta „greška" je utoliko veća što je Atruković „doajen" nacističkih ratnih zločinaca u ovoj zemlji, najveća „zvjerka" među njima.

Presuda o njegovom izručenju bila bi od „vrijednosti" i za mnoge druge koji ovdje još žive pritajeno ali komotno, a protiv kojih se također vodi istraga. Sve je opet odraz poprilične izmjenjene američke politike prema nacističkim zločincima kojih je u ovoj zemlji našlo utočište oko 10 hiljada. U posljednjih par godina šestorica su već deportovani, dok se „istražni postupak" vodi još protiv njih 300.

Sada kada je „ustaškom Himleru", kako je Artukovića nazvala ovdašnja štampa, dogorjelo do noktiju, njegovi advokati pokušavaju da ga spasavaju na isti način kao što to čine tri decenije.

Za vrijeme prvog suđenja zahtjeva o ekstradiciji Artukovića 1953. godine sudija Teodor Hol je presudio da on ne može biti izručen jer se ugovor o ekstradiciji koji su Sjedinjene Američke Države i Kraljevina Srbija potpisale 25. oktobra 1901. godine ne može primijeniti na Jugoslaviju. Sada tako nešto opet tvrde Artukovićevi advokati, navodeći da za vrijeme drugog svjetskog rata, kada je Artuković bio ministar unutrašnjih poslova u vladi „NDH", Jugoslavija kao država nije ni postojala, da „NDH" nije priznavala taj ugovor itd.

MONSTRUOZNI ZLOČINI „BALKANSKOG KRVOLOKA"

LOS ANĐELES, 12. februara (Tanjug) — Pomoćnik američkog federalnog tužioca Dejvid Nimer obavijestio je ovdje novinare o argumentaciji koja je podnijeta Federalnom sudu u Los Anđelesu za izručenje ustaškog ratnog zločinca Andrije Artukovića Jugoslaviji.

Cilj te argumentacije, kako je rekao Nimer, nije to da se pred Federalnim sudom u Los Anđelesu raspravlja o svakom zločinu Andrije Artukovića posebno i detaljno, nego da se pokaže kakvog je karaktera bila njegova zločinačka aktivnost. O pojedinostima Artukovićevih zločina, dodaje on, može se raspravljati na sudu u Jugoslaviji koja i traži njegovo izručenje da bi mu sudila za ono što je tamo činio.

U pripremanju dokumenta koji je Nimer podnio sudu, korištena je i dokumentacija koju je američkim organima pravosuđa dostavila Jugoslavija. U njemu se nabrajaju monstruozni zločini ustaške policije i samog Artukovića pod čijim je nadzorom ona djelovala. Ta krivična djela „koja je teško i opisati" - (kaže se u dokumentu) - sastojala su se u progonima i ubijanju Srba, Jevreja i Cigana, kao i Hrvata koji su se suprotstavili vladi „NDH". Kao jedan od tih zločina pominje se i uspostavljanje koncentracionog logora u Jasenovcu u kojem su ubijene na stotine hiljada ljudi, žena i djece.

„Cijele porodice su vezane za ruke i bačene u jame. U krematorijum u Jasenovcu su bačeni živi ljudi. Ljudi su odvođeni u crkve na prekrštavanje, a tamo su ubijani noževima, vađena su djeca iz živih utroba majki, koljači su pili krv iz preklanih vratova svojih žrtava, sakaćena su živa i mrtva ljudska tijela, djeca su nabijana na bajonete, silovane su djevojčice u školama pred očima svojih majki, uvođeni su novi metodi torture, ljudi su živi zakopavani u zemlju" - navodi se u pomenutom dokumentu.

Advokati Artukovića kao da zaboravljaju da je apelacioni sud u San Francisku odlukom od 19. februara 1954. godine presudio da taj ugovor važi jer su prava i obaveze Srbije prenijete na Jugoslaviju u čiji je sastav ona i ušla činom ujedinjenja.

Na osnovu takvog tumačenja ovdje je čak i donijeta jedna odluka o ekstradiciji što, kao presedan u američkom sudstvu, znači puno. Naime, Federalni sud u Klivlendu donio je 1983. godine, na osnovu ugovora iz 1901. godine, odluku da se Jugoslaviji preda bivši službenik SSIP-a Zoran Stojadinović čije je izručenje Jugolavija tražila zbog pljačke i pronevere. Stojadinović je na osnovu te odluke izručen Jugoslaviji u maju pretprošle godine.

Advokati Artukovića su sada, mada nešto obazrivije, ukazivali i na jedan drugi raniji „argumenat" - na to da su zločini njihovog klijenta političke, a ne krivične prirode, a ugovor o izručenju se navodno odnosi samo na prve delikte.

Pedesetih godina, za vrijeme maratonskog spora dugog sedam godina i 4 mjeseca, taj „argumenat" je imao nemalo značaja. Kada je apelacioni sud rekao da ugovor iz 1901. godine važi, sudija Hol je opet dobio predmet Artukovića, ali onda je presudio da ovaj ne može biti izručen Jugoslaviji jer su njegovi delikti političke prirode. Stvar je onda išla do Vrhovnog suda Sjedinjenih Država koji je poništio takvu presudu i cio predmet opet vratio sudu u Los Anđelesu, odnosno sudiji Holu koji je 15. januara 1959. godine donio posljednju oslobađajuću presudu za Artukovića. Na nju se njegovi sadašnji advokati takođe pozivaju kao na konačno rješenje o tom slučaju, poslije čega bi, kako tvrde, kada je prošlo četvrti vijek, trebalo podvući konačnu „crtu".

„Ja mislim, rekao nam je Štajn koji podugo vodi slučaj Artukovića, da više nikakve egzibicije, niti bilo kakve pravne i slične smicalice, ne mogu spriječiti izručenje Artukovića Jugoslaviji. Postupak oko njegovog izručenja bi jedino moglo da uspori eventualno i naglo pogoršanje njegovog zdravlja".

Na pretresu od prije deset dana sudija Braun je utvrdio da Artuković ipak može da sjedne na optuženičku klupu, pa je tako i odlučeno da se on pred sudom pojavi narednih dana, čim se okonča rasprava oko proceduralnih pitanja. U međuvremenu, vojni ljekar, specijalista za srčane i unutrašnje bolesti, dr Hil svakodnevno dva puta pregleda Artukovića koji se inače nalazi u zatvorskom odjeljenju vojne bolnice u Long Biču kraj Los Anđelesa.

Borislav LALIĆ

POLICIJA U NJUJORŠKIM ŠKOLAMA

Droga u đačkim torbama

● Prerušeni policajci u školama pokušavaju da uđu u trag trgovini narkoticima

NJUJORK, 12. februara - Blizu tri hiljade uhapšenih u blizini javnih škola u posljednja tri mjeseca naveli su njujoršku policiju da - u saradnji sa prosvjetnim vlastima - rasporedi u obrazovnim ustanovama prikrivene policajce. Njihov je cilj da nadziru, i ako mogu, spriječe sve raširenju trgovinu drogama u školama.

Policajci se neće predstavljati kao profesori ili prosvjetni radnici ali će - prerušeni u majstore ili ugostitelje - pokušati da onemoguće i preprodavce i mlade potrošače.

U raširenosti trgovine drogama mogli su se nedavno uvjeriti svi gledaoci televizijskih vijesti koji su na ekranu vidjeli jurnjavu preko školskih krovova kakva se rijetko viđa i u najboljim detektivskih filmovima. Prema istoj emisiji gotovo da nema javne škole koja nije zahvaćena narkomanijom. Kao i u ostalim porocima i ovdje naravno prednjače siromašni krajevi naseljeni crnačkim i hispanskim življem prije svega u Harlemu, Bronsku i Bruklinu.

O raširenosti upotrebe droge među đacima svjedoči i činjenica da će prikriveni policajci usredsrediti pažnju na preprodavce opasnih narkotika kao što su heroin i kokain, pošto za nadzor prometa marihuane očito nemaju ni dovoljno ljudi, ni vremena.

Od prisustva prikrivenih policajaca u školama očekuje se, ipak, veći rezultat nego od povremenih racija. Omiljena igra „žandara i lopova" u Njujorku će se dakle, izvoditi i na đačkim scenama.

D. MIKLJA

OPASNI PESTICID ALDRIN

KRIVAC ZA 24 UMRLIH

KARAČI, 12. februara (Rojter) — Pesticid aldrin bio je uzrok za 24, dugo nerazjašnjena smrtna slučaja u pakistanskom Pendžabu. To je utvrdila Svjetska zdravstvena organizacija.

Kako navodi pakistanski list „Morning njuz", lokalni ljekari ocjenili su prošle godine, kada su slučajevi i zabilježeni, da su te 24 osobe umrle od ujeda insekta. Ali, u laboratorijama SZO u Atlanti, Džordžija, u uzorcima krvi umrlih pronađeni su tragovi aldrina. Taj uvozni pesticid prodavan je u Pakistanu, kako piše „Moning njuz", bez ikakvog propratnog upozorenja o opasnosti koju nosi njegova nestručna primjena, a seljaci su ga koristili i bez zaštitne odjeće.

IZ ZATVORA U LIBIJI

OSLOBOĐENI BRITANCI

LONDON, 12. februara (Rojter) — Kako je saopštio Forin ofis, iz zatvora u Libiji puštena su još dva britanca. To su Majkl Brenan i Hag Vajli, koji su u oktobru 1982. godine zatvoreni zbog krijumčarenja alkohola u Libiju. Oni su, prema izjavi predstavnika Forin ofisa, oslobođeni pet mjeseci prije isteka 33 - mjesečne kazne zatvora na koju su bili osuđeni.

Prošle nedjelje, iz libijskog zatvora su oslobođena četiri Britanca, poslije devet mjeseci provedenih tamo. Ta četvorica Britanaca su bila zatvorena poslije zamrzavanja diplomatskih odnosa Libije i Velike Britanije do čega je došlo poslije incidenta ispred libijske ambasade u Londonu.

USPJEH LJEKARA U FILADELFIJI

SRČANA PUMPA ZA BEBE

FILADELFIJA, 12. februara (AP) — Sićušna pumpa, čiji je zadatak da olakšava rad srca beba poslije operacije na otvorenom srcu usavršena je u Institutu za dječju kardiologiju bolnice Sent Kristofer u Filadelfiji. Pumpa se uvodi u glavnu arteriju, odmah pored dječijeg srca, da bi pomogla srcu da obavlja svoju funkciju. Dobro obavljena operacija srca nije garancija da će beba preživjeti, jer se može dogoditi da je srčani mišić isuviše slab i da beba umre prije nego što ona ojača - kažu ljekari. Slična intra-aortna pumpa koristi se i za oporavak odraslih poslije operacije na srcu, ali ljekari nikada do sada nisu raspolagali uređajem dovoljno malim ili dovoljno brzim da bi se mogao primijeniti kod beba.

VISOKO OBRAZOVANJE

Povezivanje fakulteta

- Shvatanje da je za društvo preskupo glomazno visoko školstvo izazvalo je izmjene i kresanja u njegovoj mreži, pa se u Bosni i Hercegovini već dosta radi na granskom povezivanju visokoobrazovnih organizacija

BANJALUKA, 12. februara - Za godinu dana (a u martu će se navršiti toliko vremena) od utvrđivanja kriterija za ocjenu racionalnosti, efikasnosti i društveno-ekonomske opravdanosti postojanja i rada visokoškolskih organizacija u Bosni i Hercegovini, došlo se do nekoliko konkretnih dogovora. Shvatanje da je za sadašnji trenutak, pa i za mnogo bogatije društvo, veliki luksuz plaćanje toliko fakulteta i njihovih odjeljenja (u Republici je danas 34 fakulteta, 3 umjetničke akademije i 11 viših škola sa pet isturenih odjeljenja, a školuje se 85 obrazovnih profila), a da nije lako ni mnogobrojne katedre opskrbiti dobrim kadrom, natjeralo je na djelanje.

Prve analize stanja su dovele do šest konkretnih prijedloga, u kojima je osnovu činio napor da se ukine „dupliranje kapaciteta". Već je sasvim izvjesno, bar su se tako dogovorili dekani na dva potanja sastanka, da će Viša upravna škola u Sarajevu prestati da postoji a njene funkcije će preuzeti pravni fakulteti u Sarajevu, Mostaru i Banjaluci, uvođenjem prvog stepena. Svaki od ovih fakulteta bi imao posebnu specijalizaciju za prvi stepen, koji bi trajao tri godine, a drugi stepen i dalje daje opšti tip diplomiranog pravnika. Izvjesno je i da će se nešto mijenjati u ustrojstvu mašinskih fakulteta. Banjalučki će zadržati postojeće odsjeke, a studij će trajati deset semestara, devet bi trajala nastava, a posljednji bi bio namijenjen pripremi diplomskog ispita. Planovi svih mašinskih fakulteta u Republici će biti ujednačeni, a uspostaviće se veza sa Višom mašinskom školom u Bihaću.

Slični poslovi stoje pred studijima elektrotehnike, tehnologije, poljoprivrede i drugim postrukama sličnim visokoškolskim organizacijama. O ovome će se još mnogo pričati, a na sutrašnjem sastanku Skupštine Univerziteta „Đuro Pucar Stari" će i delegati reći svoju riječ o do sada učinjenom. Na dnevnom redu njihove sjednice naći će se i dugo pripremana informacija o studentskom standardu, zatim redovni periodični izvještaji o upisu i prolaznosti studenata, a govoriće se i o planovima razvoja.

S. ŠILJEGOVIĆ

KUĆA PETRA KOČIĆA

„NI DAVIDOVA NI CARSKA, NI SPAHIJSKA..."

...bila je kuća velikog pisca dugo vremena. Najviše brige pokazivao je Odbor „Kočićevog zbora", od jedne do druge manifestacije. Najnoviji zaključak je da se kuća stavi u nadležnost Zavoda za zaštitu spomenika kulture i prirode u Banjaluci. Naravno, za „novu brigu" moraju se obezbijediti i sredstva da bi ova institucija mogla obaviti sve poslove zaštite

Iduće godine navršiće se sedamdeset godina od smrti Petra Kočića, književnika i narodnog tribuna. Njegova kuća na Zmijanju, obnovljeni vajat, za sada nije ništa, kako bi to sam Kočić rekao „Ni Davidova, ni carska, ni spahijska". Godinama Odbor „Kočićevog zbora" nastoji da se ta kuća stavi pod zaštitu, onako kako dolikuje po zasluzi Kočićevoj. I, do sada sve je ostalo na prijedlozima i idejama. Od jednog do drugog „Kočićevog zbora" ovaj problem je tavorio u jednoj od tačaka dnevnog reda preko koje se prelazilo, jer je bilo prečih i neodloživih stvari. No, čini se da je izvjestan korak već učinjen. Na jednoj od posljednjih sjednica Predsjedništva OK SSRN Banjaluka predloženo je da se Kočićeva kuća da na staranje Zavodu za zaštitu spomenika kulture i prirode u Banjaluci.

Vajat u Stričićima često se naziva, iako on to nije, rodnom kućom Petra Kočića. Rodne kuće odavno nema. Vajat je obnovljen i on je, za sada, više simbol nego ono što bi po svojoj funkciji trebao da bude. Iako je bilo primjedbi i kritika kako se ovaj kraj odnosi prema jednom od svojih velikana, na tome je i ostalo. Materijalnih sredstava da se nešto više učini nije bilo. O kući, praktično niko nije brinuo, nije bila u ničijoj nadležnosti. O njoj su brinuli i još brinu mještani koji je u šali zovu „Kuća Odbora Kočićevog zbora". Prošle godine, je recimo, na kuću, za nevremena, palo drvo i i dobrano oštetilo krov. U pomoć su priskočili pripadnici JNA i popravili ono što se popraviti dalo. Mještani, učenici škole, nastoje iz godine u godinu da kuću održe u koliko-toliko pristojnom stanju. Svake godine, nekoliko dana prije početka „Kočićevog zbora", Odbor ove manifestacije organizuje akciju, zajedno sa stručnjacima Muzeja Bosanske krajine i žiteljima Stričića, na uređenju kuće i prilaznog puta da bi se na što pristojniji način mogli dočekati gosti, učesnici manifestacije, koji pristižu iz cijele Jugoslavije. No, to su sporadične akcije, praktično iznuđenje održavanjem same manifestacije i trenutnog su karaktera. Organizacije koja bi donijela konačno rješenje za sada nema. Po prirodi posla to bi i trebalo da bude Zavod za zaštitu spomenika kulture i prirode u Banjaluci. Ali, Zavod, kao što je poznato, nije u stanju sa minimum materijalnih sredstava kojima raspolaže, da brigu preuzme na sebe. Posebno, ako su ima u vidu ideja, odavno prisutna u Odboru „Kočićevog zbora", a i među javnim i kulturnim radnicima banjalučkim, da bi čitav kompleks oko rodne kuće Kočićeve trebalo obnoviti i pretvoriti u etno-park, te da bi se trebalo, a krajnje je vrijeme, nanovo izgraditi rodna kuća i od nje načiniti muzej. Ideja, dakle ima, ali para je malo, i zasad se ne vidi odakle bi se materijalna sredstva mogla obezbijediti. Ovako, postoji zebnja, da će se ostati i bez vajata koji nazivamo „Rodna kuća Petra Kočića".

Drugi, pa i u neposrednoj okolini Banjaluke, drukčije brinu o sopstvenoj baštini. Najsvježiji primjer je Bosanski Petrovac koji je obnovio rodnu kuću Skendera Kulenovića i čini izuzetne napore da od nje načini muzej. Da ne govorimo o drugima: o Vukovom Tršiću ili o Grudama koji se na dostojan način odužuju braći Šimić, Antonu Branku i Stanislavu.

Sad kad je akcija poteklo i došlo se do izvjesnih preporuka i saznanja, ostaje da se vidi odakle i kako da se pronađu materijalna sredstva da se odlata krene onako kako valja. Ne može se staranje o kući prebaciti na Zavod za zaštitu spomenika kulture i prirode a da se prethodno ne učini napor da se Zavodu obezbijede svi potrebni preduslovi. Staviti mu u program još jedan nerješiv zadatak, bila bi samo briga više, za ionako siromašnu kasu. Kuća Petra Kočića i ideja o kojoj se govori (revitalizacija cijelog kompleksa) primamljiva je, ali za Zavod za sad neizvodljiva. Taj, projekat, brigu o izvršenju, trebalo bi na sebe da preuzme cijela društvena zajednica a Zavod će u to nema sumnje, stručno obaviti svoj dio posla. Drugog rješenja za sada nema. Trenutno stanje vajata „rodne kuće Petra Kočića" neprimjerno je i Kočiću i njegovim baštinicima duhovnim, a to su ovaj kraj i ovi ljudi.

Nikola GUZIJAN

SREDNJOŠKOLSKI CENTAR „ĐURO PUCAR STARI" U SKENDER — VAKUFU

PUNA TORBA JEDINICA

SKENDER — VAKUF, 12. februara - Učenici Srednjoškolskog centra na prvom polugodištu za ovu školsku godinu postigli su veoma loše rezultate. Od 727 učenika čak 544 ih je imalo slabe ocjene. Kada se ovome doda da je 339 učenika imalo tri i više slabih ocjena stanje postaje još teže. Najslabije rezultate su postigli učenici trećih razreda gdje je ostvarena prolaznost od svega 17,29 odsto.

Ovako slab uspjeh posljedica je niza neriješenih problema: jedan od njih koji je direktno uticao na ovakve rezultate je često odsustvovanje određenog broja radnika iz nastave i neblagovremeno i nesistematično vrednovanje učeničkog znanja. I slaba struktura učenika upisanih u prvi razred, njihova nezainteresovanost za nastavu, te neiskustvo kadrova koji predaju stručne predmete u mašinskoenergetskoj i metalskoj struci dalo je svoj doprinos ovakvom stanju. Nezainteresovanost roditelja za rad učenika je posebna priča. Teško je objasniti činjenicu da je na odjeljenskim roditeljskim sastancima za ovo polugodište bilo prisutno svega pet odsto roditelja. Dodamo li svemu ovome podatak da je na kraju prvog polugodišta ove školske godine evidentirano 18.890 izostanaka, učenika sa časova (26,13 po učenjku), onda se zna otkud ovolike jedinice.

Ž. KOPANJA

Koliko para, toliko muzike

(3)

MUZIČKA RADIONICA

Piše: Jagoda Prnja

- Nakon serioznih, muzičkih programa, u Banjaluci se desetak godina čeka na nove akcije - Ne vlada rasulo među muzičarima već ogorčenost, jer status muzičkog života grada, za razliku od drugih oblasti, ostaje i dalje na niskim granama

BANJALUKA, 12. februara - Prije nego u Sarajevu, u Banjaluci se 1946. godine osniva Niža muzička škola, a zahvaljujući pedagozima, entuzijastima i vojnim muzičarima, u muzičko analе grada u poslijeratnom razdoblju ulazi djelovanje Gradskog orkestra, banjalučkog kamernog hora i orkestra, banjalučkog kvarteta...

- Prvi koncert u Banjaluci održan je odmah poslije rata, za pomoć Kozari. Bilo je to u organizaciji RKUD-a „Pelagić", u bašti hotela „Bosna", u subotu 8. septembra 1945. godine. Nastupio sam kao violinista, prva violina bio je Oskar Šen, za klavirom bila je Sida Marjanović. Tada sam u dogovoru sa Kemalom Hadžiomerspahićem, povjerenikom za kulturu, tražio mogućnost da se osnuje muzička škola. Već u januaru naredne godine dobio sam poziv za razgovor, a Niža muzička škola otvorena je 11. novembra 1946. godine, sa ukupno 205 upisanih učenika - sjeća se **Drago Šajnović**, violinista i jedan od direktora škole. Krajem februara 1956. godine, imenovan sam za vršioca dužnosti Gradskog orkestra, koji je tada bio ustanova sa samostalnim finansiranjem, a jedan od naših prvih koncerata održan je u Domu kulture, povodom godišnjice rođenja Volfganga Amadeusa Mocarta. Nije bilo violinista, pa sam postavljen za koncert - majstora, a na moje mjesto dolazi Stjepan Blažević, bivši vojni dirigent. Pored vojnih muzičara i nastavnika škole, nastupali su i umjetnici za klavirom - kao gosti, među kojima **Mladen Stahuljak, Sofija Deželić** i drugi.

Banjalučki Dom kulture za tri decenije rada, održao je 481 koncert klasične muzike, a nakon sanacije zgrade, sedamdesetih godina, programska orijentacija ove ustanove bila je okrenuta isključivo klasičnoj muzici i svjetskim virtuozima - sve što je kič, kažu, nije moglo da prođe.

- Dom je poznat po tome što su zahvaljujući njemu u Banjaluci, gostovali svjetski izvođači, Rastropovič, Rihter, veliki džez - orkestar Kvinsija Džonsa. Pokazalo se da su takve zvijezde kao Menjuhin, pristale da dođu u Banjaluku, objašnjava SEAD SADIĆ, nekadašnji vršilac dužnosti direktora Doma kulture. Bili su to, osuđem se reći, i spektakularni koncerti, dvorana je bila prepuna. Razlozi dolaska, kao na primjer na koncert Pogorelića, nije bio isključivo muzičke prirode. Pokazalo se da su veliki umjetnici vrlo jednostavni ljudi. Bilo je međutim i slučajeva kada su veliki umjetnici, sovjetski muzičari, na primjer, gostovali pred polupraznom dvoranom, Budimpeštanska filharmonija i orkestar sa stotinjak izvođača imala je isto takvu publiku - koliko njih na sceni toliko i posjetilaca u sali, kaže Sadić.

Koliko gradu, iz koga su potekli poznati operski pjevači, zvijezde evropskih i svjetskih muzičkih scena, danas nedostaje muzička kultura i obrazovanje? Nemoguće je krivce tražiti samo u Muzičkoj školi ili u nedostatku sredstava za bogatiju koncertnu djelatnost, ali bi trebalo istaći i drukčije potrebe, način djelovanja škola, profesionalnih ustanova u kulturi, koje se i nehotice drže stare poslovice „koliko para, toliko muzike". Banjalučki đaci bili su **Đovani Kavalin, Ferdinand Radovan, Radmila Šmiljanić, Milena Morača, Manevski Aleksandar** koji su danas zaposleni u većim muzičkim centrima zemlje.

- Banjaluka kao grad nije mogla pružiti uslove za rad poznatih muzičara, jer se sve svelo na Muzičku školu. Odumiranjem operete gasi se reproduktivni muzički život. Muzička škola, objašnjava **Muhamed Skopljak**, profesor, ne može biti nosilac i kreator muzičkog života grada, može biti samo jedan od saradnika u realizaciji programa. Zašto su se muzičari povukli? Jedno vrijeme okupljali su se oko festivala za djecu, a zatim u kulturno-umjetničkim društvima, ali se mora reći da nakon serioznih, ozbiljnih i tematskih programa do 1969. godine muzički život grada ostvaruje skromne rezultate.

Ne vlada rasulo među muzičarima, kažu, već ogorčenost, jer je status muzičkog života grada već dugo na niskim granama.

OBILJEŽAVANJE 100-GODIŠNJICE HORSKOG PJEVANJA U PRIJEDORU I 40-GODIŠNJICE POSTOJANJA RKUD-a „MLADEN STOJANOVIĆ"

PROGRAM TOKOM CIJELE GODINE

- Od 16. februara do kraja godine trajaće manifestacije (koncerti, izložbe, smotra folklora, dječijih horova), kojima prijedorski amateri slave dva svoja jubileja

PRIJEDOR, 12. februara - Stogodišnjica horskog pjevanja u Prijedoru i 40-godišnjica postojanja i uspješnog rada ovdašnjeg RKUD-a „Mladen Stojanović", biće ove godine obilježene nizom prigodnih manifestacija. Realizacija programa proslave ovih jubileja, čiji je pokrovitelj Opštinsko sindikalno vijeće, počeće 16. februara, kada će u hotelu „Prijedor", RKUD „Mladen Stojanović" održati svoju godišnju zabavu.

Programom je, između ostalog, predviđeno da se 6. aprila, u Amaterskom pozorištu, održi koncert horova RKUD-a „Mladen Stojanović", Škole za osnovno muzičko obrazovanje, Osnovne škole „Dr Mladen Stojanović" iz Prijedora i Osnovne škole „Mladen Stojanović" iz Ljubije.

- U aprilu će se, u dvorani „Mladost", održati Smotra folklora, na kojoj će nastupiti folklorne grupe i ansambli svih društava prijedorske opštine, te jedno amatersko društvo iz Banjaluke - kaže Sead Ćurak, predsjednik Odbora za obilježavanje ovih jubileja. - U prvoj polovini maja održaće se Smotra dječijih horova, Majske večeri revolucionarne pjesme, poezije i folklora i druge manifestacije. Očekuje se učešće RKUD-a „Dušan Vujinić" iz Ključa s kojim RKUD „Mladen Stojanović" godinama uspješno sarađuje.

Sredinom godine je planiran cjelovečernji koncert jednog KUD-a iz Siska, Petrinje, Novog Mesta, Ljubuškog ili Ade, a u prvoj polovini septembra će orkestar Garde iz Beograda, uz nastup hora RKUD-a „Mladen Stojanović", održati koncert u Prijedoru. Pored premijernih predstava Amaterskog pozorišta, gostovanja RKUD-a „Mladen Stojanović" u susjednim opštinama, izložbe dokumenata i fotografija o horskom pjevanju u gradu na Sani, radu i dostignućima RKUD-a „Mladen Stojanović" i promocije prigodne publikacije, održaće se i koncert povodom obilježavanja Evropske godine muzike.

- U Prijedoru će se (u oktobru) održati finalni dio Smotre najboljih bosanskohercegovačkih horova, a u novembru završne svečanosti proslave 100-godišnjice horskog pjevanja i 40-godišnjice postojanja RKUD-a „Mladen Stojanović" - ističe Ćurak i naglašava da će tom prilikom, pored ostalog, pojedincima i kolektivima biti uručena odgovarajuća priznanja za rad i doprinos u razvijanju amaterizma u kulturi. U muzičkom dijelu programa će nastupiti hor, oktet i tamburaški orkestar slavljenika.

ZI. ĐURIĆ

U JAJCU SE OTVARA

GALERIJA „BOŽIDAR JAKAC"

JAJCE, 12. februara (Tanjug) - U Jajcu su završene pripreme za otvaranje galerije „Božidar Jakac", u kojoj će biti izložena djela umjetnikovog opusa nazvanog „Avnojski put 1943. godine". Istorijskom autentičnošću i snagom umjetničkog izraza više od 500 djela ovog opusa predstavljaju svojevrsnog svjedočanstvo o svemu onome što je Božidar Jakac, član Slovenačkog narodnooslobilačkog vijeća i delegat Drugog zasjedanja AVNOJ-a, doživio na putu do Jajca i za vrijeme istorijske novembarske noći treće ratne godine. Među izloženim djelima nalaziće se i čuveni portret druga Tita izrađen crvenom kredom u Jajcu za vrijeme Drugog zasjedanja AVNOJ-a.

POSLIJE SJEDNICE ODBORA ZA PRIPREMU 13. KONGRESA SKJ

U AKCIJU BEZ PAROLA

● Na kongres se ne može izaći sa pitanjima, već sa određenim konkretnim pomacima u rješavanju društvenih problema, to mora biti kongres proboja iz prilično surove stvarnosti u kojoj su se našli i Savez komunista i cijelo društvo

BEOGRAD, 12. februara — Prva sjednica Odbora za pripremu 13. kongresa SKJ, iako posvećena nekim organizacionim i metodološkim pitanjima, najmanje je bila uobičajena, rutinska rasprava o načinu pisanja kongresnih dokumenata. Ako je suditi po rečenom, platforma i rezolucija, ili rezolucija najmanje će biti djela nastala na sastancima i debatama rukovodstava. Vrijeme i društveni uslovi zahtjevaju drugačiji, savremeniji način pisanja kongresnih dokumenata. Ona ne smiju biti davanje odgovora rukovodstava na pitanja članstva, već, prije svega, zajedničko djelo ukupnog partijskog i društvenog stvaralačkog potencijala.

I kada bi se htjelo i željelo, na stari način se više ne može raditi. To je jasno pokazala opštepartijska rasprava o prijedlogu zaključaka 13. plenuma CK SKJ u kojoj je članstvo ne samo izrazilo svoje nezadovoljstvo načinom i metodom rada rukovodstava SKJ nego i odlučno zahtjevalo da bude subjekt politike a ne samo njen puki izvršilac. U tom smislu pripreme za predstojeći kongres u pravom smislu riječi moraju biti nastavak te opštepartijske i opštenarodne debate. Zato i nije čudno što je Odbor zaključio da se sačeka 15. plenum centralnog komiteta SKJ, na kojem će biti usvojeni konačni zaključci. Ti stavovi će biti osnovna smjernica za pripremu kongresa. Ovo rukovodstvo, kako je rečeno, nema drugačiji mandat.

ČVORNE TAČKE I KONKRETNI REZULTATI

Platforma za pripremu kongresa ne treba da kaže sve iznova, jer su, u tom slučaju, neminovna ponavljanja poznatog i uvjeravanja samih sebe u stvari u koje smo se već odavno uvjerili. Ovoga puta nam nisu potrebni dokumenti — romani, već kratki, akcioni i ofanzivni „materijali" koje će ne samo pročitati svaki član Saveza komunista, nego i aktivno učestvovati u njhovom oblikovanju. Samo tako je moguće ostvariti stav 15. sjednice CK SKJ i samog Odbora da se na 13. kongres ne može izaći sa pitanjima, već sa određenim konkretnim pomacima u rješavanju društvenih problema. Kako reče jedan učesnik u raspravi, 13. kongres mora biti kongres proboja iz prilično surove stvarnosti u kojoj su se našli i Savez komunista i čitavo društvo.

Iz osnovnih, globalnih aspekata našeg razvoja treba „odabrati" — čvorne tačke od kojih zavisi kontinuitet revolucije, uspješnije otklanjanje prepreka tom kontinuitetu i utvrditi konkretne zadatke za uspješan razvoj programa koji je jasno definisan. U tom smislu priprema 13. kongresa mora početi od prethodnog, 12. kongresa SKJ. Iako će ocjene o tome dokle smo stigli, koliko smo se približili ili udaljili od stavova usvojenih na tom kongresu tek uslijediti, već sada se može reći da neka njegova osnovna opredjeljenja nisu ostvarena.

Na prošlom kongresu bili smo svjedoci impresivnog opredjeljenja da se nastavi Titovim putem i istovremeno snažno ispoljenog kritičkog raspoloženja prema tadašnjoj praksi ostvarivanja socijalističkog samoupravnog razvoja društva i sposobnosti Saveza komunista za ostvarivanje svoje uloge vodeće idejno-političke snage u društvu.

JOŠ JEDINSTVENIJI SKJ

U međuvremenu, su, zahvaljujući pasivnosti, oportunizmu i neaktivnosti subjektivnih snaga, prije svega Saveza komunista, oba ova opredjeljenja dobrim dijelom derogirana. Na društvenoj i političkoj sceni pravo građanstva dobijaju razne antisocijalističke i antisamoupravne snage i tendencije koje izražavaju sumnju, pokušavaju da ospore pa i direktno napadaju ličnost Tita i njegovu politiku za koju smo se davno opredijelili. Uz to, nezadovoljstvo je veće nego ikada, a ono će se sigurno i dalje povećavati ako se na kritiku, izrečenu tokom opštepartijske debate, ne pruži konkretan odgovor, kroz opipljive rezultate na miljenjanju postojećeg stanja.

Međutim, ako Savez komunista na kongres izađe sa ovakvom ocjenom kao političkom parolom i pukim apelom — ništa se neće postići. Badava će Savez komunista upozoravati na neophodnost samoupravnog udruživanja rada i sredstava, govoriti o značaju jedinstvenog jugoslovenskog tržišta, i opasnosti od nacionalizma, ako ne bude prisutan u osnovnim organizacijama udruženog rada, u konkretnoj borbi za ostvarivanje tih opredjeljenja.

Najzad, Savez komunista (posebno njegova rukovodstva) ne može neprestano ponavljati konstatacije o nedovoljnom idejno-političkom i akcionom jedinstvu partijskih redova i o pojavama federalizacije koje dobijaju zabrinjavajuće razmjere — kao da se radi o nekoj drugoj partiji. Izražavanje sopstvenog nezadovoljstva, bez konkretnog programa za promjenu stanja, nije ono što se očekuje od 13. kongresa SKJ.

Trinaesti kongres SKJ mora biti, kako reče jedan učesnik u raspravi na sjednici Odbora za pripremu kongresa, kongres ujedinjenja jedinstvenog SKJ.

Dragica MAJSTOROVIĆ

PROIZVOĐAČKE CIJENE U JANUARU

ZNATAN PORAST

U odnosu na decembar cijene porasle za 10,9, a u odnosu na januar prošle godine čak za 62,4 procenta

BEOGRAD, 12. februara — U januaru su, saopštava Savezni zavod za statistiku, proizvođačke cijene u industriji povećane u poređenju s decembrom 10,9 odsto. U odnosu na januar 1984. proizvođačke cijene veće su 62,4 procenta.

Rekordno visokom januarskom skoku proizvođačkih cijena najviše su doprinijela poskupljenja duvana — 49,6 odsto, električnih mašina i aparata — 39,9, prerađenog uglja — 31,3, obojenih metala — 25,8, pića — 19,4, nafte i zemnog gasa — 17,3, građevinskog materijala i nemetalnih minerala — po 16,5, kamena, šljunka i pjeska — 16,3, prerađenih obojenih metala — 15,9, derivata nafte — 15, prerađenih nemetalnih minerala — 13,1, gotovih tekstilnih proizvoda — 11,6, saobraćajnih sredstava — 11,5 i proizvoda mašinogradnje — 11 odsto. U 15 delatnosti u industriji proizvođačke cjene su povećane između 0,1 i 10,8 odsto, dok su u januaru mirovale cijene struje i rude gvožđa. Opale su jedino cijene ruda obojenih metala — za 0,2 procenta.

NAUČNO-TEHNOLOŠKI RAZVOJ

KLJUČ U RUKAMA PRIVREDE

Rascjepkanost privrede, njeno dugogodišnje tavorenje i zatvaranje u republičko-pokrajinske, pa čak i opštinske atare, jedan je od osnovnih uzroka slabe zainteresovanosti za nauku i primjenu njenih dostignuća

BEOGRAD, 12. februara — I rasprava na nedavnoj sednici Savezne konferencije SSRNJ o naučnotehnološkom razvoju je pokazala da bez jedinstvene jugoslovenske politike u toj oblasti i objedinjavanju naučno-istraživačkih projekata, prije svega, zasnovanih na potrebama razvoja privrede i društva u cjelini, nećemo moći da uhvatimo korak sa ionako u svjetu poodmaklom tehnološkom revolucijom.

Na ovom skupu na vidjelo dana ponovo su izašle sve teškoće koje su doprinijele da nauka i tehnologija u Jugoslaviji sada već zabrinjavajuće zaostaju u odnosu na razvijeni svijet. Isticano je više puta da imamo mogućnosti, ali da još mnogo toga ne „štima" u njihovoj iskorišćenosti i daje krajnji čas da menjajući odnos prema nauci stvaramo uslove za brži i dinamičniji razvoj zemlje i njeno brže uključivanje u međunarodne tokove.

NENADOKNADIVE POSLJEDICE

Rascjepkanost privrede, njeno dugogodišnje tavorenje i zatvaranje u republičko-pokrajinske, pa čak i opštinske atare, jedan je od osnovnih uzroka slabe zainteresovanosti za nauku i primjenu njenih dostignuća u privredi. Uz to, čini se, lakše je bilo pomoć tražiti iz inostranstva nego podsticati razvoj domaćih znanja. Otuda su društveni tretman i materijalni položaj nauke i naučnih radnika nepovoljno i destimulativno djelovali na njen burniji razvoj. I neka sistemska i administrativna rješenja takođe podsjecala su joj krila jer je bila i još je tretirana kao društvena potrošnja, a ne kao prvorazredna i odlučujuća proizvodna snaga društva. Nemogućnost nabavke opreme za naučni rad, odgovarajuće literature, nedostatak sredstava za održavanje naučnih kontakata i skupova izazvale su dosad čak nenadoknadive posljedice. Po ukupnim ulaganjima u nauku (0,91 odsto od nacionalnog dohotka) u odnosu na razvijeni svijet zaostajemo 15 do 30 puta.

I organizacija same nauke, međutim, daleko je od zadovoljavajuće. Usitnjena i nepovezana mreža univerziteta i naučnoistraživačkih institucija, paralelizam u radu, atomizacija istraživanja i sredstava, zatvaranje u republičke i pokrajinske okvire i odsustvo cjelovite strategije razvoja nauke i tehnologije, naučne politike i koordinacije naučnog rada osnovna su obilježja stanja u našoj nauci danas. Nije zadovoljavajući ni broj kadrova koji se posvetio naučnoistraživačkom radu, a posebno je malo onih koji svojim stvaralaštvom utiču na razvoj privrede. Na univerzitetima i u naučno-istraživačkim institucijama opasno se uvlači osrednjost a neka sistemska rješenja, izbori na primjer, onemogućavaju selekciju pravih talenata i znanja.

NEOPHODNO OBJEDINJAVANJE

Kako je rečeno na sjednici Savezne konferencije SSRN nadležni organi i tijela sada su neposredno odgovorni da preduzmu odgovarajuće mjere ekonomske politike i privredno-sistemskih rješenja radi izmjene mjesta, položaja i uloge nauke u našem društvu. Nesumnjivo je najizraženija potreba objedinjavanja naučnog rada, pa u vezi s tim postoje i prijedlozi o formiranju komiteta za nauku na nivou federacije koji bi bio jedinstveni naučnotehnološki punkt u koji bi se slivale sve informacije iz ove oblasti, gdje bi se zajednički planiralo i djelovalo. O osnivanju tog komiteta, međutim, izrečena su različita mišljenja, od onih da bi to bilo vraćanje nepotrebnoj centralizaciji do shvatanja da nam je upravo takvo tijelo potrebno za efikasniji rad.

Institucije same po sebi svakako ne mogu biti „spasonosno" rješenje. Osnovna je, a to proizilazi i iz rasprave na Saveznoj konferenciji, zainteresovanost privrede za naučni razvoj. Upravo u privrednom životu mora da prevlada svijest o potrebi ulaganja u nauku jer konkurentnost i uspjeh na tržištu danas više nego ikad zavise od zastupljenosti naučnoistraživačke komponente u razvojnim projektima udruženog rada. Ključ mnogih naših današnjih problema, pa i naučnih, u rukama je proizvodnih organizacija.

Jasmina DŽABIĆ

ČESTITKA ALI ŠUKRIJE „RILINDIJI"

ZNAČAJAN DRUŠTVENI ČINILAC

● Komunisti i radni ljudi ove Novinsko-izdavačke organizacije obavezni su da vode dosljednu i beskompromisnu bitku protiv nacionalizma kao kontrarevolucionarne ideologije — kaže se u čestitci predsjednika Predsjedništva CK SKJ

BEOGRAD, 12. februara (Tanjug) — Predsjednik Predsjedništva CK SKJ Ali Šukrija uputio je radnom kolektivu novinsko-izdavačke organizacije „Rilindija" čestitku povodom 40-godišnjeg jubileja sa željom za dalje uspjehe u ostvarivanju njihove odgovorne društvene funkcije.

U protekle četiri decenije Novinsko-izdavačka radna organizacija „Rilindija", kaže se u telegramu, afirmisala se kao značajan društveni činilac borbe za izgradnju našeg socijalističkog samoupravnog društva, za kulturni napredak Kosova, za afirmaciju i svestranu emancipaciju albanske narodnosti i njen doprinos materijalnom i kulturnom razvoju naše socijalističke samoupravne zajednice, razvijanju i jačanju ravnopravnosti, bratstva i jedinstva svih njenih naroda i narodnosti.

Uvjeren sam da će komunisti i radni ljudi „Rilindije" i u narednom periodu ulagati maksimalne napore na sprovođenju politike SKJ u oblasti javnog informisanja i izdavačke djelatnosti i na otklanjanju slabosti i propusta iz svog rada i idejnopolitičkog delovanja. Svojim objektivnim informisanjem i idejnopolitičkim aktivnostima, „Rilindija" kao organ Socijalističkog saveza radnog naroda, mora dati svoj puni doprinos borbi za ostvarenje zadataka ekonomske stabilizacije, za razvoj socijalističkih samoupravnih odnosa, za razvijanje dobrih međunacionalnih i međuljudskih odnosa, međusobnog povjerenja i poštovanja i za jačanje ravnopravnosti, bratstva i jedinstva naroda i narodnosti na Kosovu, u SR Srbiji i u cijeloj Zemlji.

Komunisti i radni ljudi „Rilindije" obavezni su da vode dosljednu i beskompromisnu bitku protiv nacionalizma kao kontrarevolucionarne ideologije, a prije svega protiv albanskog nacionalizma i iredentizma, kao i protiv drugih antisocijalističkih i antisamoupravnih napada na sve tekovine i vrijednosti naše socijalističke revolucije.

Samo tako će „Rilindija", kao organ socijalističkog saveza radnog naroda, i značajna kulturna institucija, doprinijeti ne samo afirmaciji albanske narodnosti, nego i jačanju zajedništva sa svim drugim narodima i narodnostima Titove Jugoslavije, prije svega zajedništva Albanaca, Srba, Crnogoraca, Turaka, Muslimana, Roma i drugih na Kosovu. U tome prevashodnu odgovornost imaju komunisti koji rade u „Rilindiji".

DOLANC PRIMIO DELEGACIJU JAVNOG TUŽILAŠTVA

Član Predsjedništva SFRJ Stane Dolanc primio je danas u Palati federacije delegaciju Javnog tužilaštva koju je predvodio savezni javni tužilac Miloš Bakić. Miloš Bakić je upoznao Dolanca sa rezultatima rada javnih tužilaštva koja ove godine proslavljaju 40-godišnjicu osnivanja.

DELEGACIJA SKJ SE VRATILA IZ PARIZA — Iz Pariza se vratila delegacija SKJ, koja je, na čelu sa članom Predsjedništva CK SKJ Vidojem Žarkovićem, prisustvovala 25. kongresu francuskih komunista. Po dolasku delegacije, Vidoje Žarković je izjavio da je „25. kongres francuske KP protekao u znaku stvaralačkih napora francuskih komunista u definisanju svoje politike na unutrašnjem planu u uslovima kada je partija istupila iz vlade". Prema njegovim riječima, francuski komunisti su na proteklom kongresu „osnovnu pažnju posvetili utvrđivanju, pravaca svoje akcije u cilju povećanja svog uticaja kroz većinsko narodno okupljanje u bazi društva, a ne kroz sporazume između rukovodstava partije ljevice".

RAZGOVORI JUGOSLOVENSKIH I BELGIJSKIH PARLAMENTARACA — Delegacija Skupštine SFRJ, koja boravi u zvaničnoj posjeti Belgiji, vodila je razgovore u senatu i parlamentu. Milivoja Stijovića i ostale članove delegacije primili su najprije predsjednici parlamenta i senata Žan Defrenj i Edvard Lemans, poslije čega je grupa belgijskih poslanika razgovarala sa gostima iz Jugoslavije. Tom prilikom su razmijenjena mišljenja i prijedlozi o mogućnostima daljeg proširenja parlamentarne saradnje koja upravo ove godine bilježi 25. jubilej.

MARKSISTIČKO OBRAZOVANJE U SK BiH

NIJE SUŠTINA U PREDAVANJU

SARAJEVO, 12. februara — Predavanje nije suština marksističkog ideološko-političkog rada i njim danas ne možemo zadovoljiti naraslu svijest komunista. Za ovu vrstu obrazovanja potrebne su nove forme i oblici koji su više primjereni avangardnoj ulozi Saveza komunista.

Ovo je ukratko suština današnje rasprave Savjeta Marksističkog studijskog centra CK SK BiH „Veljko Vlahović" i Komisije CK SK BiH za razvoj SK i kadrovska pitanja o marksističkom obrazovanju. Konstatovano je da je ova vrsta obrazovanja u krizi upravo zbog nekih zastarjelih oblika obrazovanja koja ne daju dovoljan idejni naboj komunistima tako neophodan u njihovom praktičnom djelovanju.

RASPRAVA U VIJEĆU SSJ

BOLJE VREDNOVATI STVARALAŠTVO

BEOGRAD, 12. februara (Tanjug — Nagrađivanje i vrednovanje stvaralačkog rada, kao jedna od bitnih motivacija za unapređenje inovatorstva mora postati briga cijele društvene zajednice, a ne rijetkih entuzijasta. Ovakav tretman inovatora i inovatorstva je neophodan zbog prevazilaženja prosječnosti, uravnilovke i ostalih činilaca koji sprečavaju tehnološki napredak, pa time usporavaju i proces ekonomske stabilizacije. Ovo je osnovni zaključak sa današnje rasprave o nagrađivanju i vrednovanju stvaralačkog rada, održane u Vijeću Saveza sindikata Jugoslavije.

FINANSIJSKA KRETANJA U SVIJETU

DOKLE ĆE DOLAR RASTI?

Mnogi događaji na početku ove godine pokazali su se kao nepredvidivi. Najveće iznenađenje priredio je dolar sa svojim nezadrživim rastom. Sve prognoze (u kojima je nauka imala glavnu riječ) o njegovom mirovanju, pa čak i padu, pokazale su se neosnovane. Štaviše, dolar trenutno raste - davno je probio „psihološku barijeru" i opasno se približava vrijednosti britanske funte, što je, nesumnjivo, presedan u istoriji monetarnog sistema. Sadašnja talasanja na svjetskom monetarnom tržištu iznenađenja i obrti sastavni su dio svakodnevice. Kada je u pitanju novac i njegovo tržište, to znači da gotovo ništa nije sigurno. Po toj logici, može se desiti da nagli i nepredvidivi rast dolara jednog dana ima i suprotnu putanju. Ali, kako sad stvari stoje, minimalni su izgledi da će se tako nešto uskoro desiti, jer jagma za skupom američkom valutom, na svim svjetskim merdijanima, doživljava nezapamćene razmjere.

U ovom trenutku postavlja se i ovakvo pitanje: šta dolar čini ovako privlačnim? Izuzimajući sve okolnosti, koje su posljedice bezrezervnih špekulacija i igre s novcem, dolar, sasvim sigurno, ne bi tako dugo i uporno „letio" visoko, da iza njega ne stoji američka privreda, koja već godinu dana bilježi evidentan rast i nadmoć u svjetskim okvirima. Tako, na primjer, u prošloj godini, u Americi je ostvaren porast nacionalnog bruto produkta od blizu sedam procenata, što je svojevrstan rekord, kakv nije zabilježen nekoliko decenija. Za razliku od američkog buma, zemlje Evropske zajednice imale su skroman rast bruto proizvoda (oko dva procenta) i neriješen problem nezaposlenosti, koja se godinma ne smanjuje i ozbiljno prijeti da izazove socijalne nemire.

Takva situacija ima za posljedicu da je pobudila veliki interes za ulaganje, kako domaćeg tako i stranog kapitala u američku privredu. Uz profite, koji su vrlo povoljni, preko Atlantika naglo se preselio kapital u američke banke, čime je dolar ostvario dvije prednosti: ekonomsku i geopolitičku. Sada je na dnevnom redu operacija, koja je po svijet, a naročito za nerazvijene i prezadužene zemlje, tako gorka i teška - njegove stabilnosti i dominacije, prema tome i njegovog daljeg rasta...

Međutim, vrlo je teško prognozirati dokle će dolar rasti, odnosno, koliko će ubrzani američki uspon trajati. Što se tiče osnovnih faktora, to u najvećoj mjeri ovisi od spremnosti američke vlade da, u prvom redu, dizanjem poreza, što je suprotno izbornom programu i obećanjima, i drugim mjerama, smanji ogromni budžetski deficit, koji je teško breme i za tako jaku privredu. U protivnom, realno je očekivati da to može uticati na ponovni usporen rast privrede i značajnije povećanje inflacije, koja je, zahvaljujući i pritisku stranog kapitala, trenutno rekordno niska.

Drugi problem, koji je posljedica visoke vrijednosti dolara, naročito je prisutan u smanjenju izvoza. Spoljnotrgovinski deficit konstatno se uvećava. Zbog skupog dolara, američka roba na svjetskom tržištu takođe je skupa i opada joj konkurentnost. Istina, ne svoj robi (elektronika, vojna oprema i dr.) ali to je samo djelić iz ogromnog asortimana robe koja se izvozi.

Što se tiče zapadne Evrope, trenutno „vanredno stanje", izazvano agresivnim pohodom dolara u osvajanju svijeta, još nije opasno uzdrmalo nacionalne kompanije. Sa rastom dolara, raste i otpornost privreda. Mada neujednačeno, ali, ipak, značajno, da se sadašnji, a i ranijI udari amortizuju i osjete što manje posljedice na najširem frontu ekonomskih pitanja.

Globalno gledano, invaziju skupog dolara, najteže podnose zemlje u razvoju, koje su do grla zadužene i čije obaveze sa rastom dolara takođe rastu. Teške ekonomske posljedice uveliko se osjećaju u tim zemljama, među kojima i u Jugoslaviji, i krajnje je vrijeme da se na temu zaduženosti, a i ukupnih ekonomskih odnosa u svjetskim okvirima ozbiljnije razgovara i nešto uradi.

Muharem IMAMOVIĆ

POLITIČKI RAZGOVORI PREDSJEDNIKA ĐURANOVIĆA I KIPRIJANUA

IDENTIČNA ILI SLIČNA GLEDIŠTA

● Razmijenjena mišljenja o putevima i mogućnostima daljeg unapređenja bilateralne saradnje i izražena obostrana spremnost da se saradnja proširuje i obogaćuje novim formama

BEOGRAD, 12. februara (Tanjug) - Predsjednik Predsjedništva Jugoslavije Veselin Đuranović i predsjednik Republike Kipra Spiros Kiprijanu vodili su juče poslije podne u Palati federacije u Beogradu zvanične političke razgovore. Dvočasovni susret dva predsjednika protekao je u vrlo srdačnoj i naglašenoj prijateljskoj atmosferi koja karakteriše odnose između Kipra i Jugoslavije.

Razmijenjena su mišljenja o putevima i mogućnostima daljeg unapređenja bilateralne saradnje i izražena obostrana spremnost da se saradnja proširuje i obogaćuje novim formama. Predsjednik Republike Kipra izrazio je poštovanje prema Jugoslaviji ocijenivši da ne postoji bolji primjer uzajamnog prijateljstva dvije zemlje od onog koje gaje Jugoslavija i Kipar i koje je stvoreno i učvršćeno zahvaljujući predsjednicima Titu i Makariosu. On je zahvalio na razumijevanju i podršci koju Jugoslavija pruža u pravcu rješenja Kiparskog problema na bazi poštovanja Povelje Ujedinjenih nacija i drugih međunarodnih dokumenata kao i zaključaka nesvrstanih zemalja.

U razgovorima je konstatovano da u odnosima između Jugoslavije i Kipra postoji visok stepen političkog razumijevanja i obostrano je izražena želja da se bilateralni odnosi i dalje unapređuju. Konstatovano je da ekonomska saradnja zaostaje za političkom i da bi obje strane trebalo da učine napore da se stagnacija u toj oblasti prevazide. Dogovoreno je da se u tom cilju što prije sastane mješoviti komitet za privrednu saradnju.

Što se tiče međunarodnih problema konstatovano je da dvije strane imaju identične, ili vrlo bliske stavove o aktuelnim zbivanjima na međunarodnoj sceni.

Posebna pažnja bila je posvećena kiparskom problemu. Predsjednik Kipra Spiros Kiprijanu iscrpno je informisao o ovom pitanju naglasivši da su osnovni ciljevi kojima Kipar teži - uspostavljanje jedinstvene države, nezavisnosti, poštovanje teritorijalnog integriteta, suvereniteta i očuvanje nesvrstanog statusa. Prema njegovim riječima neophodan preduslov za postizanje tog cilja je prestanak okupacije i podjele ostrva odnosno povlačenje stranih trupa i prestanak miješanja spolja. Spiros Kiprijanu je izrazio spremnost za nastavljanje dijaloga posredstvom generalnog sekretara Ujedinjenih nacija bez postavljanja bilo kakvih preduslova. On je izrazio želju za cjelovitim, a ne polovičnim rješenjem kiparskog problema, kako bi se ubuduće otklonili svi eventualni nesporazumi.

Jugoslovenska strana je u razgovoru naglasila zainteresovanost za očuvanje nezavisnosti, jedinstva, teritorijalnog integriteta i nesvrstanog statusa kiparske države. Pozdravljena je inicijativa generalnog sekretara Ujedinjenih nacija za vođenje pregovora dviju etničkih zajednica.

Predsjednik Predsjedništva SFRJ Veselin Đuranović sa suprugom priredio je sinoć u Palati federacije u Novom Beogradu svečanu večeru u čast kiparskog predsjednika Spirosa Kiprijanua i supruge.

Na večeri, koja je protekla u veoma srdačnoj i prijateljskoj atmosferi, dvojica predsednika su razmenila zdravice.

KOMISIJA ZA PRAVA ČOVJEKA

OSUDA IZRAELA

ŽENEVA, 12. februara (Tanjug) — Jugoslovenska delegacija na zasjedanju Komisije za prava čovjeka u Ženevi pridružila se oštrim osudama Izraela zbog sistematskog, dugogodišnjeg kršenja svih prava palestinskog stanovništva na okupiranim teritorijama. Šef jugoslovenske delegacije Ivan Toševski je istakao da se „kao razlog za produžavanje okupacije arapskih teritorija često navode izraelski dugoročni interesi očuvanja nacionalne bezbjednosti", dodajući da se ta iskonstruisana teza sve više potvrđuje kao opravdanje za agresivnu aktivnost Izraela.

BORBE U KAMPUČIJI

TAJLANĐANI UZVRATILI NAPAD

ARANJA PRATET, 12. februara — U najnovijim napadima na položaje crvenih Kmera u planinskom području Malai u zapadnoj Kampučiji, uz tajlandsku granicu, vijetnamske okupacione snage su ispalile i oko sto granata na tajlandsku teritoriju.

Prema vijestima zapadnih agencija koje se pozivaju na tajlandske vojne izvore, vijetnamske granate su oštetile dvadesetak kuća u Tajlandu. Tajlandske trupe su uzvratile vatru.

Tajlandski funkcioneri tvrde da je pred novim vijetnamskim nadiranjem oko 500 Kmera prebjeglo u Tajland, a da je oko hiljadu Tajlanđana evakuisano iz pograničnog u bezbjednije područje.

U najnovijim okršajima, prema tajlandskim izvorima, učestvuje oko 18 hiljada vijetnamskih vojnika koji nastoje da slome otpor oko 10 hiljada crvenih Kmera u oblasti planine Malai.

NOVA IRAČKA OFANZIVA

ZAUZETA NOVA TERITORIJA

● Irački ratni avioni bombardovali još jedan brod u blizini ostrva Karg

BAGDAD, 12. februara — Irak je danas saopštio da su njegove snage izvršile iznenadni napad na iranske pozicije na centralnom dijelu fronta i zauzele novu teritoriju. Kako tvrdi iranska novinska agencija Ina, pozivajući se na saopštenje vojnog predstavnika u Bagdadu, napad se odigrao poslije ponoći, u noći između ponedjeljka i utorka.

Iračke snage su napale i zauzele novu teritoriju i zatim se „učvrstile na novoosvojenim pozicijama", izjavio je irački vojni predstavnik.

Irak tvrdi da su njegovi ratni avioni danas napali „veliki plovni cilj" nedaleko od glavnog terminala za izvoz nafte na ostrvu Karg. Kako javlja Rojter, vojni predstavnik Iraka je saopštio da je pomenuti plovni objekat pogođen u 10,30 časova po lokalnom vremenu.

SNIJEG I MRAZ PONOVO OKIVAJU EVROPU

ZIMA UZIMA DANAK

● Prema posljednjim agencijskim izvještajima, u novom udaru hladnoće stradalo 57 lica

LONDON, 12. februara — Snijeg, led i mraz ponovo su zahvatili zapadnu Evropu. Snijeg pada već četvrti dan, a temperature su poale na minus deset stepeni Celzijusa, ponegdje čak i niže. Prema posljednjim agencijskim izvještajima, u novom udaru zime do sada je stradalo 57 lica - 30 u SR Njemačkoj, 16 u Velikoj Britaniji, sedam u Švedskoj, tri u Švajcarskoj i jedno u Holandiji.

Snježne padvine i zaleđeni signalni uređaji izazvali su smetnje u željezničkom i avio-saobraćaju u Velikoj Britaniji i na sjeveroistoku Italije. Snijeg je takođe izazvao teškoće u redovnom drumskom saobraćaju a mnoga vozila gradskog prevoza su ostala u garažama.

U danskim lukama se vodi ogorčena bitka sa ledom koji je počeo da osvaja plovne puteve. Slično je i u Švedskoj gdje se ulažu ogromni napori za odbranu Baltika od ledenog okova.

BON — NEZAPOSLENOST U SR NJEMAČKOJ — OD DOPISNIKA TANJUGA

NIJE KRIVA SAMO ZIMA

● Najveća nezaposlenost od 1948. godine ● Stara suština „novog klasnog kompromisa"

BON, 12. februara — U Zapadnoj Njemačkoj je trenutno 2.619.400 nezaposlenih. To je 10,6 odsto radno sposobnih, i više no ikad još od daleke 1948. kada je ovde izvršena valutna reforma.

Taj „crni rekord", doduše, ostvaren je u određenoj mjeri zbog žestoke januarske zime, ali ne samo zbog nje. Konačno je jasno da su posrijedi „trajni objektivni faktori" koji su dosad zataškavani ili bar zanemarivani.

Utoliko je, međutim, zabrinutost veća, zabrinuta je očigledno i vlada, jer ovo je protivno njenim predizbornim obećanjima, a ona je već na polovini svoga mandata i sljedeći parlamentarni izbori više nisu daleko.

Savezni ured za rad je „krajnje hladan januar" naveo kao „pojačani sezonski razlog". Zima uvijek, zbog smanjenih građevinskih radova, povećava nezaposlenost. Prošli januar, pak zaista je bio izuzetno mrazan, ali je i građevinarstvo već dugo u krizi, ne samo zimi.

Mada prilično stidljivo, Savezni ured je priznao da su „mogući i negativni konjukturni impulsi". Ured je posebno naveo teškoće s klasičnom industrijom, prije svega s čeličanama i brodogradilištima.

Navode se, takođe, smanjene javne investicije. Od 1980. do 1983. samo gradovi i opštine su svoje investicije smanjili za desetak milijardi maraka. Ministar rada Blim sada apeluje na gradove i opštine da povećaju ulaganja u sanaciju stambenih naselja, zaštitu prirode, dogradnju ulica i modernizaciju zdravstvenih ustanova.

Nevladine institucije neuvijenije predstavljaju stanje prilično crnim. Vlada je već bila „opekla jezik". Nedavno je obećala makar blag pad nezaposlenosti u ovoj godini.

Porast opšte proizvodnje je preslab. Veći doprinos neće dati ni skraćivanje radnog vremena, ranije penzionisanje i masovniji odlazak stranih radnika, naročito Turaka. Skraćenje radne nedjelje, na primjer, stvarno daje veće mogućnosti, ali ne za novo zapošljavanje, nego za dalju racionalizaciju.

Zapadnonjemačka privreda je, evo, u već trećoj godini poleta. Već treću godinu uzastopno, poslije duže stagnacije i čak pada, ostvariće se privredni rast, ovaj put - prema zvaničnim procjenama - od 2,5 do 3 odsto.

U uslovima slobodnog tržišta, uključujući tržište rada, ključno pitanje glasi: zašto kapital, uprkos izrazitom profitiranju, nije u stanju, ili neće, da angažuje toliku radnu snagu?

Najliberalniji ekonomisti sada kažu da odgovor nije komplikovan: ponuda radne snage u kvalitetu (kvalifikovanost) i cijeni (plate) u sadašnjim tržišnim uslovima nije takva da obezbijedi rentabilnost proizvodnje i, to je - tačno.

Nijemci jesu visoko kavlifikovani, ali „na klasičan način". Oni su i vrijedni, ali i „preskupi". Plata u Njemačkom brodogradilištu, na primjer, tačno je deset puta veća nego na južnokorejskom. Slično je i u svim drugim industrijama. No, to je suština „klasnog kompromisa".

To je, međutim, i suština osnovne klasne suprotnosti u ovom trenutku. Liberalni ekonomisti se vajkaju da se zaposleni ponašaju kao „klasa samo za sebe", bore se za skraćenje radnog vremena i za istovremeno povećanje plata, što opterećuje privredu i - smanjuje šanse nezaposlenih.

To opet, jeste tačno, ali... Po toj logici nezaposlenost može da se smanji jedino ako rad - pojeftini. Samo tada će kapital, i uz sadašnje ponašanje, imati „lufta" za ulaganje u novo zapošljavanje. To, međutim, naprosto nije i nikad neće biti tačno: kapital će viškove uvijek ulagati u jeftiniji profit, dakle u racionalizaciju.

Konačno je, dakle, jasno da „novi klasni kompromis", koji zarad „socijalnog mira" kao osnove kapitalističkog društva blagostanja, treba da se pronađe za eru kompjuterske revolucije, ima staru suštinu: ko će da plati racionalizaciju, rad ili kapital? Sam pojam „kompromis" podrazumijeva odgovor, ali zasad račun plaća samo rad.

Milenko BABIĆ

CRVENE STAZE ĐORĐA ANDREJEVIĆA KUNA (10)

Piše: Ljubomir TEŠIĆ

Dolazak u Vrhovni štab

Dolaskom u Jajce završen je dio crvene revolucionarne stvaralačke staze Đorđa Andrejevića Kuna, jedno dramatično, sadržajno i uzbudljivo poglavlje, a započelo drugo, isto tako bogato poglavlje vezano za oružanu borbu, umjetničko svjedočenje o njoj

Selo Mihaljevci je bilo u pravom smislu slobodna teritorija na kojoj se odvijao partizanski život. Tu su se sabirali partizani i odlazili na druge teritorije i u druge jedinice. Ovdje je Kun sa ženom ostao više od petnaest dana, a onda je, sa jednom većom grupom, krenuo put Fruške gore.

Tog puta se ovako sjećao slikar i borac:

— U Mihaljevcima smo zatekli mnoge naše poznanike i saradnike iz Beograda. Tu je bila Milada Rajter, Slavka Parenta, Zaga Jovanović, Ljubica Đonović, zatim mlađa sestra **Ljubinka Milosavljević.** Poslije nas su u selo iz Beograda stigli **Nikola Popović i Brana Pavlović, a iza njih dr Ivan Ribar i Jara Ribnikar,** književnica. Ukupno nas je bilo 12 u grupi. U ovom selu sam prvi put sreo i druga **Jovana Veselinova.** U dva maha je dolazio u Mihaljevce.

Odlazak na Frušku goru

Na putu za Frušku goru, ova grupa se naoružala u Mihaljevcima. Tu su im mještani priredili oproštajni ručak i zabavu.

— Krenuli smo predveče — kazivao je umjetnik svoja sjećanja na putu od Kalemengdana do fruškogorskih partizana. — To je, kao što sam rekao, u ilegalnom, partizanskom ratovanju, bilo pravilo. Kretati se pod zaštitom noći, mraka. Naravno, išlo se pješice, preko atara, kroz mlada žita i kukuruze, pomoću vodiča koji su ovdje znali svaku stopu zemlje. Sjećam se da smo prošli kraj jednog spaljenog manastira, zatim se popeli na Iriški venac, a onda se spustili u podnožje, u selo Ležimirovce. Ovdje smo ostali nekoliko dana. Odmarali smo se i pripremali za još duži i napornijі put. Zatim smo, malo kolima, malo pješice, obroncima Fruške gore, krenuli u one predjele između Sremske Mitrovice i Šida, u bosutske šume, odakle je trebalo da budemo prebačeni u Bosnu, Vrhovnom štabu. Nas je, po ovome terenu, pratila i jedna desetina sremskih partizana. Sjećam se da su, obezbjeđujući nam putovanje, u nekoliko mahova sa neprijateljima vodili borbu.

Dolazak u Jajce

Grupa partizana, u kojoj su se nalazili Kun i njegova žena, najzad je stigla u bosutske šume. Tu je čekala pogodan trenutak pa da se prebaci u Semberiju.

Kun se sjećao:

— **Stigli smo u zoru u guste i prostorane bosutske šume. Zatim smo čamcem prešli rijeku Bosut i uputili se prema Savi. Čamcem smo se prebacili preko rijeke i našli se u Semberiji. Sve je bilo dobro organizovano. Nastavili smo da pješačimo kroz ovaj kraj Bosne. Stigli smo na Majevicu, u neko mjesto pod šumom koje su zvali „Mala Moskva". Bili smo čuli da je Vrhovni štab u blizini. Htjeli smo da im se priključimo, ali nismo odmah mogli da ih stignemo. Našli smo na neprijateljsku zasjedu. Nismo mogli da prođemo. Tu smo, u „Maloj Moskvi" i šumama Majevice, bili skoro tri**

Susret s borcima Šeste istočnobosanske brigade u Loparama

mjeseca. Ja sam bio obišao čitav taj kraj. Jednog dana smo prešli Spreču i otišli na Ozren. Tamo smo našli **Mošu Pijade, Juricu Ribara** i još neke drugove. Tu smo zatekli i kazalište narodnog oslobođenja Jugoslavije.

Tek poslije tri mjeseca ova grupa je uspjela da se prebaci u Jajce, u kome se nalazio Vrhovni štab.

— Desilo se to u ono vrijeme kada je veća jedinica bila prebačena iz centralne Bosne za Srem. Forsirano smo marširali punih pet dana da bi smo stigli u Jajce.

Drug Tito se sjetio Kuna

Prije nego što je došlo do njemačkog napada na Sovjetski Savez, Kunu su drugovi u Beogradu rekli da ide u Ulicu Maksima Gorkog i da tamo čeka jednog druga. Dat mu je znak i opis druga. Trebalo je tog druga preuzeti, odvesti u tajno skloništе u Haždi Milentijevoj, na prenoćište. Kunu nije rečeno ko je taj drug, sem da je partijski funkcioner i važna ličnost.

Kun se tog detalja ovako sjećao:

— Moje skloništе, bar u to vrijeme, još je bilo konspirativno. Opasnost nije prijetila od policije. Sa pomenutim drugom sastanak je zakazan tačno u podne. Nije bilo lozinke, jer me na sastanak sa ovim drugom doveo jedan naš drugi drug koji je dobro poznavao novog gosta. Tako je sve i izvedeno, po dogovoru. Tu smo razgovarali o dokumentima, o falsifikatu. Tom drugu je trebalo napraviti falsifikovanu legitimaciju za Zagreb. Ja sam, po dogovoru, taj falsifikat legitimacije napravio. Taj drug je po dokumenat u moje skloništе došao sam. Pogledao je falsifikat i rekao je da je urađeno sasvim dobro i uvjerljivo. Još jednom je došao iznenada. Ja nisam znao ko je taj drug. Vjerovao sam da je neko iz CK, ali nisam znao njegovo ime i partijsko zaduženje.

Tek kasnije, preko Blagoja NEŠKOVIĆA, Kun je saznao ko je bila ona ličnost. Naime, u ilegalnu partijsku štampariju stigao je matrijal za štampanje „Biltena". Na kraju je, šifrovano, stajalo: **„Šta radi onaj naš umjetnik? Mnogo ga pozdravi".** U potpisu je bilo ime: **T i t o.**

— Kada sam se sa drugom sreo u onoj ulici, u Maksima Gorkog, u Beogradu, dobro se sjećam da mi je rekao: **„Mi smo se negdje već vidjeli?"** Kazao sam da ne znam, niti sam znao njegovo ime. On je tada rekao: **„Pa ješte, brate, vidjeli smo se u Partizu, onda kada si došao iz Španije".** — Naravno, nisam mogao odmah da se sjetim. Sada me na sve ove susrete drug Tito ponovo podsjetio prilikom mog dolaska u Jajce, u kome se u to vrijeme nalazio Vrhovni štab i gdje je vršena priprema za održavanje istorijskog Drugog zasjedanja AVNOJ-a.

Crtež obišao svijet

Na taj način se ovdje, po dolasku u Jajce, završava dio crvene, revolucionarne i stvaralačke staze — dramatično, sadržajno i uzbudljivo poglavlje revolucionarnog i umjetničkog rada Đorđa Andrejevića Kuna i počinje, isto tako, bogato i sadržajno novo poglavlje vezano za borbu, umjetničko svjedočenje o njoj, za revoluciju i stalni stvaralački rad.

Ima mnogo boraca, prijatelja i drugova, koji su na razne načine i u različitim situacijama dolazili u dodir sa umjetnikom Kunom. Svaki od njih u sebi nosi lijepu uspomenu, detalj i događaj koji i danas, poslije toliko proteklih godina, rado priča.

Ovog puta, sjećajući se velikog umjetnika, htjeli smo da čujemo samo jedno sjećanje — ono koje u sebi nosi **Jovan Tolomir, Kurir Jovica.** Kunov crtež ga je učinio poznatim širom naše zemlje, uveo ga u istoriju i pokazao svijetu. Od rata naovamo, crtež su vidjeli milioni očiju; štampan je i umnožavan u stotinama hiljada primjeraka. Crtež sa jednostavnim potpisom „Kun" i „Kurir Jovica", nastao je u Drvaru 1944, neposredno pred sam desant na ovaj slobodarski grad s Titovim imenom.

Upravo je ovih dana, na zemunskoj periferiji, u kući prizemljuši, obnavljao svoje uspomene na velikog umjetnika i partizanskedane **Jovan Tolomir — Kurir Jovica.**

U sljedećem broju:

PRIČA KURIRA JOVICE

ROMAN U NASTAVCIMA (5)

R. POPINS

NA DNU

U kancelariji je bilo zagušljivo i toplo. Inspektor Nolins je stajao kraj prozora i nervozno cjepkao komadiće novina, potom ih gužvao u loptice i ubacivao u korpu.

— Načelnik se nada da ćemo mu sutra predati izvještaj — rekao je Brensu koji je mirno sjedio i čitao novine. — Čuješ li?! Ništa nismo uradili. Ne mogu da vjerujem da nismo...

— Prestani — reče odlučno Brens, zaklopivši novine. — Nismo, pa šta! Zar treba da se nerviram zbog toga. Načelnik, ako je nezadovoljan, može da preda slučaj nekom drugom. Baš me briga!

— Pa nisi me razumio — uzviknu Nolins. — Nije riječ o tome kako će načelnik reagovati. Krivo mi je, jer smo ipak imali odakle da krenemo. Znamo šta se događalo te noći kada je Ema ubijena... Došli smo do zaključka da ju je mogao ubiti samo taj čovjek s kojim je otišla te noći. Megi ga je vidjela... možda bi ga i prepoznala. Tu je i taj službenik iz hotela. Čak znamo u kom kraju se nalazi kuća u kojoj se dogodio zločin.

— To je tačno, ali kao što vidiš, nije dovoljno. Mislim da smo i mi sami donekle krivi. Suviše smo se oslonili na te podatke. Shvatili smo da je ubica tu, negdje... on se praktično nije krio. Nadali smo se da je dovoljno samo da detaljno prečešljamo taj kvart. On je mnogo lukaviji nego što smo mislili.

— Da. Čak vjerujem da nam je promako ispred nosa, a da ga nismo primijetili. On Emu nije ubio u efektu. Sve to njegovo paradiranje s Emom, nije bilo slučajno.

— Da li je Verner uspio da sazna nešto više o Eminim prijateljicama iz perioda kada se nije bavila prostitucijom?

— Nije. Javio mi se sinoć telefonom. Gospođa Tejs nije htjela da razgovara s njim.

— Nije htjela?! I to mi je objašnjenje. Baš je vezana vreća.

— Hvala — dobaci Verner, koji je upravo stajo na pragu.

— Nisam te vidio.

— Nije važno, ne ljutim se. Ta žena je doista veoma osorna, nisam imao nerava da je ubjeđujem. Ako bude potrebno, ponovo ću otići do nje.

— Ne znam ni sam — prošapta Nolins. — Možda to ubistvo i nije vezano za njen poziv. Mi smo se držali toga kao pijan plota, jer su prostitutke često bile meta skrenulih ljudi, koji su pošto-poto htjeli da održe neki moralni nivo.

— Ne vjerujem da je to bitno, ali sam se ipak iznenadio — reče Verner. — kada sam vidio gdje živi Emina majka.

— Pa gdje je? — upita Brens.

— Dobila je od nekog veliku sumu novca i preselila se u privatnu kuću. Kaže da su joj pomogli članovi udruženja milosrdnih sinova. Nisam nikad ni čuo za takvu organizaciju.

— Postoji — reče Nolins — ali, koliko znam, njihova pomoć je uvijek skromna, skoro simbolična.

— Ma koja simbolika! — uzviknu Verner. — Ono je skoro zamak.

— Lijepo je što si nam to pomenuo — dobaci Brens — ali šta dalje?

Misliš li da u tome ima nečeg čudnog... sumnjivog?

Verner se počešao po kosi i neodlučno raširio ruke. No, tada se sjetio da su mu domaćica, a i ona druga stanarka naglasile da se sve to dogodilo tačno poslije Emine sahrane.

— Trebalo bi da provjerimo!

Nolins je uzeo telefonski imenik i pronašao broj udruženja. Podigao je slušalicu i okrenuo broj. Javio mu se jedan od članova udruženja.

— Tejs... ne sjećam se — rekao je kada mu je Nolins objasnio šta ga interesuje. — Bolje je da lično dođete, gospodine. Vodimo urednu evidenciju o svim kojima smo pružili pomoć, ali to radi jedan moj kolega.

— Ona je od vas u više navrata dobila veće sume novca, a omogućili ste joj i da se preseli u neku vilu.

— To su koještarije! Naši fondovi su veoma mali... mi ljudima dajemo tek toliko da prežive.

— Ko vrši izbor ljudi kojima ćete pružiti pomoć?

— Svetli Rober... on je predsjednik.

— Kada bih mogao da ga vidim?

— Ako želite, odmah. Za petnaest minuta nam počinje sastanak.

— Doći ću, hvala — Nolins je prekinuo vezu, ustao i dograbio mantil. — Idem, njihovo udruženje je u mom kraju... Poslije toga ću otići kući. Javiću vam se, ako saznam nešto zanimljivo.

Kada je stigao ispred zgrade udruženja, zastao je. Učinilo mu se nepotrebnim da se zadržava oko toga. No, ipak je ušao, ali iz puke radoznalosti. U slabo osvijetljenoj prostoriji nalazilo se pedesetak ljudi, koji su s poštovanjem i divljenjem pratili govor visokog čovjeka, ogrnutog čudnom, maslinastom mantijom. Imao je duguljasto lice i naočari s tamnim okvirom.

Kada se sastanak, nalik na misu, završio, inspektor mu je prišao i zamolio ga za razgovor.

— Vi ste Svetli Rober?

— Da. Želite li da postanete član našeg udruženja?

— Ne. hvala. Došao sam u vezi s gospođom Tejs. Da li je poznajete? Ona je majka pokojne Eme Tejs... djevojke sumljivog morala. Ubijena je prije više od mjesec dana.

— Ne... nikad nisam čak ni čuo za to ime.

— Ali vi odlučujete kome će se dati pomoć. Mogu li da pogledam vaše službene knjige?

Čovjek je pocrvenio i počeo da se okreće, tražeći pogledom nekog od svojih članova.

— To se kosi s našim pravilima, gospodine. Moram da se konsultujem s ostalima.

Nolins je otkopčao mantil i iz unutrašnjeg džepa izvukao službenu legitimaciju.

— Nema potrebe da se zadržavamo oko toga. Molim vas, odvedite me do vaših prostorija.

Čim su ušli, Nolins je prišao telefonu i pozvao Brensa.

— Zdravo, stari. Imaš u mojoj fioci adresu Megi Rejn. Idi, molim te odmah do nje i dovedi je u ovo udruženje milosrdnih sinova.

— Otići ću, ali mi reci zbog čega?

— Objasniću ti kada dođete. — Nolins je prekinuo vezu i okrenuo se Robertu. — Pokažite mi vaše knjige.

— Pa ja vas ne razumijem, gospidine. Nije mi jasno zbog čega vas to zanima.

Nolins je odlučno odmahnuo rukom i dao mu znak da spusti knjige na sto.

— Veoma ste dareždjivi — rekao je kada je pronašao nekoliko priznanica na ime Merin Tejs.

— To je sigurno neka greška — prošapta Rober. — Ne poznajem tu ženu... Možda joj je neko drugi slao novac...

— Nije vrijeme da igramo žmurke. Vi ste ovo potpisali! Dajte mi vaše dokumente... Piter Endon — prošaputa inspektor, otvorivši ličnu kartu. — Poznato mi je to ime. Da li ste osuđivani?

— Ne.

— Provjeriću... to bar nije teško. Hoćete li mi objasniti zbog čega ste toj ženi dali toliki novac, osim toga, obezbijedili ste joj i kuću.

— Ne želim da odgovorim na vaša pitanja. Nemam vremena! Na osnovu čega vršljate po mojim dokumetnima? Imate li nalog?

— Nemam. Ako vam to smeta, možete da podnesete tužbu protiv mene... Naravno, prije toga biste morali da dokažete neke stvari.

Petnaestak minuta kasnije stigli su Brensi Megi. Ona je negodovala, jer ju je inspektor prekinuo u poslu. No, čim je ugledala visokog čovjeka s naočarima, uzbuđeno je zastala i prinijela ruku grudima. Posmatrala ga je.

— Hajde, prošetajte malo — reče Nolins. — Znaš, Megi ovo je Svetli Rober, milosrdni sin.

Piter Endon je tiho opsovao i napravio nekoliko koraka.

— Nisam znao da milosrdni sinovi umiju i da psuju — dobaci Brens. — Hajde, Megi! Reci nešto.

Megi je napućila usne i počela da žmirka.

— Ako je on milosrdni sin, onda sam je časna sestra... ha, časna sestra, prišla je Endonu i ponovo ga pažljivo osmotrila. — On je one noći otišao s Emom.

— Ali, to nije istina — uzviknu uspanahireno Endon. — Ja je nisam ubio. Bio sam na njenoj strani, to mi je bila dužnost. Tad sam vidio njenu bespomoćnu majku. Sažalio sam se... i to je sve.

— Vaše milosrđe je bilo preveliko... Uostalom, to vas je i odalo — reče Nolins.

— Odalo?! Šta to znači? Pa ja nebih ni prljao ruke s takvima kao što je Ema.

— Gade, tvoje ruke nisu prljave, već krvave — uzviknu Megi. Ta djevojka je bila za tebe Sveta Ema! Ona je prodavala svoje tijelo, čuješ li, skote! Svoje tijelo! — Megi je počela da viče i da ga bijesno udara crvenom tašnicom po licu.

Nolins je skočila i odlučno je uhvatio za ramena.

— Mala, smiri se.

Brens je prišao Endonu i stavio mu lisice na ruke.

— Moraćete da pođete s nama, dragi „sine"!

(Kraj)

AUTOMATSKA OBRADA PODATAKA

BEZ ZAJEDNIČKOG PROGRAMA

● Na području banjalučke opštine u šest kolektiva koji su prešli na automatsku obradu podataka instalirani su različiti sistemi (raznih proizvođača) — zbog čega između njih praktično ne postoji saradnja

Najsavremeniji kompjuter trenutno se nalazi u „Incelu", čiji je centar za automatsku obradu podataka najstariji u Banjaluci

Kvar na računskom sistemu Službe društvenog knjigovodstva koji je nastao početkom januara stručnjaci su otklonili poslije šest dana. Za to vrijeme pristiglo je oko 150 hiljada podataka, koje je trebalo što prije ažurirati. Poslije danonoćnih obrada stanje se normalizovalo, pa su korisnici društvenih sredstava imali na raspolaganju sredstva od 16. januara. Znači 12 dana ona su bila blokirana na žiro-računima.

I pored pet elektronskoračunskih centara, koliko ih još ima u Banjaluci, niko nije mogao pomoći Službi društvenog knjigovodstva. Stručna pomoć i rezervni dijelovi morali su se čekati iz Sarajeva. Slično bi bilo i sa nekim drugom vlasnikom računara. Na području banjalučke opštine ima šest različitih sistema za automatsku obradu podataka. Niko nije razmišljao kad je nabavljao računar da u slučaju kvara ili preopterećenosti, jedni drugima pomognu. Izgleda da je važnija bila narodna poslovica: „Neka nije kao kod komšije, pa taman i posljedice bile teže".

Najsavremeniji kompjuter „IBM-4341", američke firme, ima najstariji centar u Banjaluci Radne organizacije „Incel". Serviser ovog sistema ima sjedište u Banjaluci, pa u slučaju kvara, brze su intervencije, kao i mogućnost preventive. Slično održavanje je obezbijedio i „NCR" za Osnovnu banku Banjaluka. „Rudi Čajavec" je kupio japanski računar firme „Fakom". Automatsku obradu podataka Služba društvenog knjigovodstva obavlja na „Singerovom" kompjuteru. „Šipad — Vrbas" je nabavio računsku opremu „Honejvel", a Elektrotehnički fakultet je uzeo manji kompjuter, od šestog proizvođača, naravno za američke dolare.

Tako je Banjaluka dobila stalnu „izložbu" savremene elektronike. Broj izlagača se zaustavio na brojci šest. Potencijalni kupci se javljaju, pa se može očekivati da se u našem gradu pojavi sedmi ili osmi kompjuter koji takođe neće biti sličan ostalim. Iako i među postojećim ima neiskorištenih kapaciteta.

Pored SDK i kod drugih centara se već javljaju prvi problemi. Zbog preopterećenosti i kvarova na „Fakomu" „Rudi Čajavec" povremeno, a naročito u vrijeme završnih računa, traži pomoć od „Incela". Da bi mogao koristiti ovaj sistem, neophodno je bilo prilagoditi programe „Incelovom" kompjuteru, zašto je trebalo nekoliko mjeseci. Sličnu uslugu nedavno je zatražio i Elektrotehnički fakultet.

Zbog raznovrsnih računara, slaba je međusobna saradnja, od koje bi početnici imali dobru korist. Zar baš svih šest kolektiva treba da krenu od početka. Zašto se ne bi koristila stručna pomoć, programi, aplikacije od starijih centara koji iza sebe imaju čak i po 14 godina uspješnog rada!?

Očito je da u pogledu automatske obrade podataka u Banjaluci treba izvršiti „komasaciju". Istina, ne treba dozvoliti da monopol drži jedan proizvođač, ali ne treba ni ovolika šarolikost skupocjene elektronike.

Z. ŠLJIVIĆ

TITOV FOND

NOVI ČLANOVI

Titov fond svake godine dobija sve veći broj članova na području banjalučke opštine. Sada je učlanjeno 360 organizacija udruženog rada i više od 14 hiljada individualnih članova.

Oni su u toku prošle godine za Titov fond uplatili dva miliona i 400 hiljada dinara, što je za preko 240 hiljada više od godišnje potrebe.

Iz fonda se ove godine stipendira 39 učenika, studenata i mladih radnika.

Z.P.

NAKON IZGRADNJE ŽELJEZNIČKE STANICE „INCEL"

VEĆI RADNI UČINAK

● Radnici „Incela" koji na posao dolaze vozom ne moraju više pješačiti od stranice Vrbanja ili koristiti autobus s Predgrađa, jer im je nova željeznička stanica uz fabriku ● Mjesečno pojedinci pješače u prosjeku 100 kilometara manje na posao dolaze odmorniji, a to se povoljno odražava i na radni učinak

kilometara mjesečno manje pješači, kaže **Dušan Vujičić**, iz OOUR-a za automatsku obradu podataka.

- Ova stanica posebno nam je mnogo značila u januaru. Šta znači pola sata manje pješačiti na temperaturi od minus 20 stepeni, nije potrebno govoriti. Dolazimo na posao odmorniji nego ranije. Manje smo izloženi vremenskim nepogodama, ističe **Petar Mazur,**

Nova željeznička stanica: kada voz kasni čak i pola sata, na posao radnici stižu na vrijeme

Izgradnjom željezničke stanice „Incel" stvoreni su uslovi da radnici brže dolaze na posao. Zakašnjenja su minimalna, što se naročito dobro odrazilo na proizvodnju i veću produktivnost. Sve to govori da će se ulaganja u izgradnju ove jedine fabričke stanice na banjalučkom području brzo isplatiti, jer dnevno kroz nju prođe oko osam stotina radnika.

- Čak, kada voz kasni i pola sata mi stižemo na vrijeme. Jer, stanica je pred kapijom, pa ne gubimo vrijeme u pješačenju kao ranije. Od Željezničke stanice Vrbanja trebalo je ići još dva i po do tri kilometra i to pored mašina, kamiona i vagona, natovarenih cjepanicama, ugljem, sumporom, kiselinama i drugaim hemikalijama, što je bilo opasno. Sada se u prosjeku oko 100 **zaposlen u „Viskozi", jednom od najvećih proizvodnih OOUR-a u Radnoj organizaciji „Incel".**

Prema riječima **Steve Dragića,** koji putuje na relaciji Piskavica - „Incel", ranije je vozom dolazio do Predgrađa, zatim presjedao u fabrički autobus i tek onda stizao do radnog mjesta, za što je trebalo od 15 do 20 minuta. Sada se od Predgrađa do željezničke stanice „Incel" stigne za svega dva do tri minuta. Zakašnjavanja su se znatno smanjila. Uzmimo da je ranije oko 800 radnika kasnilo samo pola sata, to je isto kao da jedan radnik nije radio 50 dana.

U izgradnju stanice utrošeno je oko osam miliona dinara, a kako kažu sagovornici, to će se brzo vratiti kroz veću proizvodnju.

Ž. Šlj.

BUDŽAK II

DOTRAJALE MONTAŽNE KUĆE

● Oko 400 montažnih kuća na području Mjesne zajednice Budžak II praktično je već dotrajalo poslije samo deceniju i po - koliko je vremena prošlo od njihovog podizanja
● SIZ stanovanja ne održava dobro ove stanove, jer se to navodno ne isplati zbog njihove dotrajalosti
● Prije nekoliko dana jedan stanar se popeo na krov da vidi gdje prokišnjava
● Posao nije uradio, jer je krovna konstrukcija popustila a on je propao u sobu

U Mjesnoj zajednici Budžak II najveći problem je održavanje stanova. Poslije potresa od 1969. godine na ovom području je podignuto novo naselje da bi što više porodica riješilo stambeno pitanje. Deceniju i po kasnije oko 400 montžanih kuća je dosta oštećeno pa su neophodne popravke.

Kako kažu u ovoj mjesnoj zajednici, stanari redovno plaćaju kiriju i ostale dažbine, ali SIZ stanovanja ne održava dobro ove stanove, jer se navodno ne isplati zbog dotrajalosti. Ima zahtjeva za popravkom koje čekaju i po dvije godine.

- Spremni smo uložiti i vlastita sredstva da zaštitimo objekte od propadanja, ali oštećeni su zidovi, prozori su truli, krov prokišnjava, zemljište se slieže, pojavili su se žohari, mravi i drugi insekti. Nedavno sam uzeo ploćice da nalijepim na zid, ali one su otpale, jer se iverica raspada. Ne znamo gdje ćemo živjeti. Ako u preduzeću konkurišem za stan, od SIZ-a dobijam potvrdu da živim u komfornom stanu, kaže **Čedomir Malešević,** predsjednik Savjeta Mjesne zajednice Budžak II.

Prije nekoliko dana jedan stanar se popeo na krov da vidi gdje prokišnjava i umjesto popravke propao je u sobu, jer je krovna konstrukcija popustila.

Ove zime naročito veliki problemi bili su sa grijanjem, jer je stanove bilo teško zagrijati. Korištenje termoakumulacionih peći je dosta skupu, s obzirom na to da su ugrađena samojednotarifna brojila. Drvarnica nema, pa stanari nemaju gdje ostaviti drvo i ugalj, a na gradski toplovod nisu priključeni.

Ne zadovoljava ni protivpožarna zaštita. Ranijih godina na ovom području dežurale su dvije vatrogasne auto-cisterne, a u posljednje vrijeme nema ni toga. Do sada su zabilježena dva požara u kojima, srećom, nije bilo žrtava. Strahuje se od eventualnog požara jer montažna kuća, kako ovdje kažu, izgori za svega 18 minuta. Zbog toga se opravdano postavlja pitanje da li vatrogasci mogu na vrijeme stići. Veliki problem je što su kuće jedna do druge, pa u slučaju požara on bi se brzo širio.

Z. ŠLJIVIĆ

NA BENZINSKIM PUMPAMA

DOVOLJNO GORIVA

Tri benzinske pumpe „Ine" u Ulici Ivice Davida, Rade Ličine i Ulici Braće Maglajlić dobro su snabdjevene gorivima i motornim uljima. Slično je i na šest pumpi „Energopetrola", gdje benzina, maziva i antifrizapermanta ima dovoljno. Od 1. februara bile su smanjene količine dizel-goriva i nije ga bilo u potrebnim količinama. Od srijede snabdijevanje i ovim gorivom treba biti normalno, jer se očekuju nove količine.

D.R.

IZ „INA" PLINA"

REDOVNO SNABDIJEVANJE

Snabdijevanje plinom za domaćinstva i automobile na svim prodajnim mjestima „INA PLINA" je dobro. Po svemu sudeći ovakva situacija će biti i ubuduće, jer je snabdijevanje od ponedjeljka još i poboljšano. **Zanimljiv je i podatak da u proteklih 27 mjeseci u Banjaluci nije bilo nestašica ovog goriva.**

D. R.

PIJAČNI BAROMETAR

POVRĆE: luk od 44 do 50, bijeli luk od 183 do 200, krompir od 50 do 70, mrkva 100, cikla 50, slatki kupus od 40 do 60, žuta repa 30, prasa od 80 do 100, kelj 70, budimka 50, peršun 150, špinat od 60 do 120, karfiol 170 i grah od 170 do 200 dinara kilogram.

VOĆE: jabuke od 40 do 100, limun od 240 do 292, kruške 100, grejp 200, grožđe 80, orasi neljušteni 300 i jezgra oraha 1200 dinara kilogram.

JAJA: od 13 do 18 dinara komad.

MED: 350 dinara kilogram

MLIJEČNI PROIZVODI: sir od 250 do 300, povlaka 300, kajmak od 400 do 800 dinara kilogram.

CVIJEĆE: karanfil 50 dinara struk, mimoze od 50 do 100 dinara buket.

S. B.

RADNICI TAS-„JELŠINGRADA" ČESTO UČESTVUJU U AKCIJAMA SOLIDARNOSTI

DRAGOCJENA POMOĆ METALACA

Sindikalna organizacija „Jelšingradove" tvornice alatnih strojeva raspolaže trenutno znatnim finansijskim sredstvima. U fondovima se nalazi deset miliona dinara. Novac je zarađen sakupljanjem sekundarnih sirovina u krugu radne organizacije, a dio sredstava je izdvojen po završnom računu.

— Iznos kojim raspolažemo, uglavnom koristimo za subvencioniranje godišnjih odmora, upućivanje bolesnih drugova na banjska liječenja, kao i za socijalnu pomoć radnicima slabijeg materijalnog stanja. Tako smo u proteklih šest mjeseci, dodjeljivali jednokratne materijalne pomoći drugovima slabijeg materijalnog stanja, i tom prilikom utrošili 310 hiljada dinara — rekao je **Milovan Bundalo,** predsjednik Sindikata OOUR-a TAS.

Osim toga, Sindikat ovog kolektiva se uključio i u šire društvene akcije, solidarnosti. U prošloj godini uputili su 150 hiljada dinara stanovništvu postradalom od zemljotresa na Kopaoniku. Pridružili su se (sa 10.000) akciji za izgradnju kuće solidarnosti u Bosanskom Aleksandrovcu. Zatim su na žiro-račun sestara Čuljak uplatili 400.000 dinara.

S. HADŽIĆ

U OBJEKTIVU

PŠENICA I KUKURUZ NAJTRAŽENIJI

Ni snijeg nije omeo prodavce i kupce da se i ovog utorka nađu na Novoj pijaci. Istina, i jedni i drugi su toplo obučeni i nerado se saginju ka vrećama; radije ruke skrivaju u džepovima. Vreće se češće prihvata prodavač, jer je njegovo da odvaže, ali i zacijeni.

Vjerovatno su i nestašice brašna zaslužne za cijene kukuruza i pšenice, koji se prodaju za 35 do 40 dinara po kilogramu.

Snimio: R. OSTOJIĆ

IZ MLJEKARE I „ŽITOPRODUKTA"

SNIJEG NIJE IZNENADIO

Unatoč snježnim padavinama snabdijevanje banjalučkih prodavnica hljebom i mlijekom je normalno. Vozila „Mljekare" jedino nešto teže dolaze do Novoselije i Delibašinog sela zbog neraščišćenog puta. Kamioni „Žitoprodukta" stižu u sve prodavnice na vrijeme, a zbog kvara u ponedjeljak je kasnilo samo vozilo za Kotor-Varoš i Čelinac. **U toku svake večeri ekipa od dva vozača i jednog mehaničara kontroliše i osposobljava kamione „Žitoprodukta" kako bi svako jutro bili spremni za vožnju.** Ovu praksu uveli su poučeni iskustvima ranijih godina, kaže **Ramo Ferizović,** zamjenik direktora OOUR-a „Žitoprodukt", i nove snježne padavine više ih ne „iznenađuju".

D. R.

DEŽURNA KAMERA

SNIJEG OBRADOVAO MALIŠANE

Snijeg i niske temperature donose nevolje odraslima, dok za najmlađe predstavljaju najveću zimsku radost. Osim sanjkanja, skijanja i klizanja može se bez straha skakati i prevrtati po snježnom pokrivaču, a hladnoća tjera na stalno kretanje, pa se poslije bolje spava i jede.

Djevojčice i dječaci u naselju Borik, svakodnevno kreću u igru oboružani najneophodnijim rekvizitima: kapama, „skafanderima", čizmama, skijaškim jaknama, saonicama i skijama.

Snimio: R. OSTOJIĆ

SAOBRAĆAJ

AUTOBUSI KASNE

Zbog snježnih nanosa na pruzi u utorak je na banjalučku željezničku stanicu sa zakašnjenjem od 60 minuta stigao noćni voz Kardeljevo-Ljubljana. Ostali polasci i dolasci odvijali su se bez većih smetnji i po redu vožnje. **Snijeg i neraščišćene ceste donijele su najveće probleme autobusima. U utorak je devetnaest vozila stiglo na banjalučku autobusku stanicu sa zakašnjenjem, a na linijama za Bihać i Ključ nisu saobraćali.**

D.R.

AKCIJA „POMOĆ GLADNIMA U AFRICI"

SOLIDARNO I MASOVNO

● Od 20. februara do kraja marta organizuje se akcija „Pomoć gladnima u Africi", a očekuje se da će pored novčanih priloga biti prikupljeni odjevni predmeti i konzervirana hrana

Akcija „Pomoć gladnima u Africi" koja počinje 20. februara, a završava se krajem marta ove godine, prilika je da se i Banjalučani uključe u ovu humanu medunarodnu akciju. Prikupljače se uglavnom novčani prilozi na osnovu štampanih bonova i to u vrijednosti od 10,20,50,100,500 i 1.000 dinara, a očekuje se da će opštinska konferencija Crvenog krsta Banjaluka u toku akcije prikupiti oko 1.320.000 dinara.

- Osim novčanih priloga organizacije udruženog rada mogu se u akciju uključiti i davanjem odjevnih predmeta i konzerviranih prehrambenih proizvoda. Mjesne organizacije preko Opštinske konferencije Crvenog krsta Banjaluka biće nosioci akcije, kako bi se u nju uključilo što više domaćinstava. Pri tome ne treba zaboraviti i saradnju sa svim društveno-političkim organizacijama u gradu. **Lica koja budu prikupljala novčane priloge od građana imaće posebne pomoći sa oznakom akcije „Pomoć gladnima u Africi" kako bi se izbjegle bilo kakve zloupotrebe neovlaćenih lica.** - kaže **Avdo Muhudarević**, sekretar OK Crvenog krsta.

Za učenike osnovnih i škola srednjeg usmjerenog obrazovanja, kao i studente biće ponuđeni novčani bonovi od 10 dinara, a treba naglasiti da svi pojedinci ili radne organizacije mogu i direktno da se uključe u akciju uplatom novčanog priloga na žiro-račun Opštinske konferencije Crvenog krsta Banjaluka broj 10500-678-539 sa naznakom „Za gladne u Africi".

- Za sve Mjesne konferencije Crvenog krsta napravili smo konkretne akcione programe u koje su uključena i seoska područja. U aakciji ne bi trebalo da izostane nijedna porodica u mjesnoj zajednici. Pored toga naši aktivisti će obići i sve privatno-uslužne radnje čiji će vlasnici takođe moći dati novčane priloge - dodaje **Smajo Jusufović**, predsjednik OK Crvenog krsta Banjaluka.

Može se očekivati da će se Banjalučani masovno uključiti u ovu humanu medunarodnu akciju kao što su to činili i u drugim sličnim prilikama.

D. CRNIĆ—BABIĆ

SIGNALI

Mimo potreba

Zanatski centar u Banjaluci odavno je stekao sve uslove za promjenu imena. Zanati koji su potrebni ovom gradu pronašli su lokacije negdje na drugom mjestu, a u centru grada otvoren je nemali broj kafića. Stara tema iz dana u dan se aktuelizira. Samo u posljednji mjesec dana dvojica vlasnika radnji od Izvršnog odbora skupštine opštine tražili su saglasnost za promjenu namjene poslovnog prostora. Nažalost, nije riječ o vlasnicima kafića iz Zanatskog centra.

Prvi zahtjev uputio je vlasnik opančarske radnje iz Zanatskog centra koji želi da umjesto opanaka pravi i prodaje ćevapčiće. Drugi zahtjev je stigao od poslastičara koji bi u mjesto da prodaje kolače u poslovni prostor kojim raspolaže „uselio" automate za zabavne igre.

Članovi Izvršnog odbora su opravdano odbili zahtjeve. Međutim, ostaje pitanje šta navodi vlasnike da se opredjeljuju za druge poslove?

Odgovor se, vjerovatno, krije u slaboj zaradi koja zaostaje za nekim modernim djelatnostima gdje je novac zagarantovan, a trud minimalan.

Pokušaj da se promijeni namjena poslovnih prostorija jednog opančara shvatljiva je, jer moderno vrijeme i opanci se mimoilaze. Međutim, pred drugim zahtjevom o otvaranju salona zabavnih igara valja se zamisliti, jer nije jedini.

Da su kojim slučajem članovi Izvršnog odbora Skupštine opštine prihvatili zahtjev, atmosfera u Zanatskom centru bila bi kompletna, jer bi se salon zabavnih igara sa fliperima i automatima uklopio u već narušeni red i mir „kafić centra".

Posebno zabrinjava neozbiljnost komisija za komunalno-stambena pitanja i uređena naselja u mjesnim zajednicama koja ne mareći mnogo za opštinske dokumente samostalnim zanatlijama olako daju saglasnost. Upravo iz mjesnih zajednica i potiče najviše primjedbi radnih ljudi i građana na nedosljednost u provođenju društvenih opredjeljenja o razvoju zanatstva i male privrede.

Nelogično je to što opštinski organi moraju biti brana protiv nečega što se u bazi olako odobrava.

Z. PEJIČIĆ

SPORT I FIZIČKA KULTURA U KOMUNI

JAJCE

NIJE HOBI VEĆ POTREBA

● Jajčani za potrebe kvalitetnog sporta i masovne fizičke kulture izdvojili više od 50 miliona dinara ● Čvrste spone sa udruženim radom ● Dolaze li bolji dani za veslački sport

RUKOMETAŠI MOŽDA I PRVOLIGAŠI

- Trenutno se rukometni klub takmiči u Republičkoj ligi. Kvalitetan rad je evidentan. Međutim, značajnijih uspjeha nema, zato što nemamo sportsku dvoranu. Da je u ovom momentu imamo, bez većih problema bismo mogli da skupimo sve one kvalitetne rukometaše iz Jajca koji igraju u drugim klubovima i napravimo, prvoligašku ekipu bez imalo problema. Kakav bi to samo sastav bio sa Velićem, Čukom, Bilićem, Popajom, Jančićem i Dizdarom - razmišlja Ibrahim Čelhasić

ZNATNA IZDVAJANJA

- Za sport i fizičku kulturu u toku prošle godine u Jajcu je izdvojeno deset miliona i sedam stotina hiljada - priča Mihajlo Đurić, sekretar SIZ-a fizičke kulture. Kroz razna druga davanja, prvenstveno u vidu pomoći radnih organizacija, ta je vrijednost dostigla sumu od pedeset miliona dinara. Ove godine sredstva će svakako biti uvećana i to za oko 42 posto.

STONOTENISERI NAJUSPJEŠNIJI

- U bogatoj lepezi jajačkog sporta jednu od najviših pozicija zauzimaju stonoteniseri Jajca. Prošle godine seniori i seniorke su bili drugi u BiH, a juniori su već četvrti put zaredom provaci Bosne i Hercegovine. Igra Malinovića, Sekija i Panića izazivaju veliku pažnju. Šteta što u stonoteniskom domu ne može da se smjesti veći broj gledalaca. Kada dobijemo sportsku dvoranu, gradu ćemo moći da pokažemo sve ljepote ovog sporta i naravno vrijednosti sadašnje generacije - s ponosom ističe Ibrahim Čelhasić.

FUDBALERI NA STARIM POZICIJAMA

- Objektivno gledano Fudbalski klub „Elektrobosna" i Jajce kao grad zaslužuje da imaju jednog člana republičke fudbalske lige - kazuje Ilija Gvero, predsjedavajući Predsjedništva „Elektrobosne". Najvažnije je u ovom momentu da klub ima podršku grada. O radnoj organizaciji „Elektrobosna" da i ne govorim. Značajnije korake na planu povratka među „republikance" smo već preduzeli. U pauzi između dva prvenstva smo se znatno pojačali dovođenjem Arsenovića i Vučinića iz Beograda, Bakovića iz BSK-a, te dvojicom fdubalera iz Banjaluke, Marjanovića i Lazića, koji su se u novoj sredini uveliko aklimatizirali.

SAMO PET KLUBOVA

- Do prije dvije godine u opštinskoj ligi Jajce imali smo čak 14 klubova - žali se Lazar Ajder, predsjedavajući Predsjedništva Opštinskog fudbalskog saveza. Zbog lošijih uslova, nedostatka terena i slabe materijalne situacije mnogi od njih su se ugasili, tako da sada u opštinskoj ligi imamo samo pet klubova. Međutim, pokrenuli smo akciju da ih ponovo aktiviramo. Obavljamo razgovore u mjesnim zajednicama i već smo postigli prve uspjehe. Sada je u toku gradnja dva fudbalska terena u Skelama i Carevom polju, a na proljeće će radovi početi u Divičanima i Vincu. Obezbijedićemo prvo uslove, pa tek onda ići u ekspanziju.

SLET INICIRAO AKTIVNOSTI

- Desetak godina unazad svake godine smo za majske praznike organizovali slet omladine, osnovaca i srednjoškolaca na kome je učestvovalo i po 5.000 vježbača. Prošle godine on je takođe održan, ali u znatno manjem obimu. Zahvaljujući njemu u mjesnim zajednicama smo inicirali aktivnosti na planu sporta i rekreacije. Tako sada možemo reći da imamo veoma aktivne mjesne zajednice Jezero i Divičani i da se Seoske partizanske igre, u cjelini gledano, uspješno sprovode - kaže Mihailo Đurić.

PEDAGOZI TEŠKO U FUDBAL

- U Jajcu duže vremena djeluje udruženje pedagoga fizičke kulture, koje ima 22 člana - kaže Mihajlo Đurić. Želja nam je da im svima pružimo šansu i da ih uključimo u sport i sportske organizacije. Spremni smo i da izdvajamo znatna sredstva za njihovo školovanje. U rukometu, to smo u znatnoj mjeri uspjeli. Tako Darko Cipan, Mladen Bilić i Drago Komljenović uspješno vode ovaj sport. Sasvim drugačija situacija je u fudbalu. Tu pedagozi fizičke kulture veoma teško „prolaze" i gotovo da ih uopšte nema.

DILEME O SPORTSKOJ DVORANI

- Već nekoliko godina u Jajcu se osjeća potreba za većom sportskom dvoranom - riječi su Ibrahima Čelhasića, predsjedavajućeg Predsjedništva SOFK-e. Još 1981. godine smo raspisali samodoprinos za vodovod i kanalizaciju, da bismo 1985. i 1986. godinu namijenili sportu. Tako ćemo sa izdvajanjem od 3 posto na lične dohotke sakupiti oko dvije milijarde novih dinara. Međutim, još smo u dilemi da li da gradimo pravu sportsku dvoranu za potrebe grada, koja je tada i znatno skuplja, ili da to bude dvorana pri nekoj od škola, sa manjim kapacitetom gledališta i naravno jeftinija. Mišljenja sam da Jajce, ipak, zaslužuje pravi objekt, a pogotovo njegovi rukometaši, košarkaši i stonoteniseri.

Avnojski grad. Istorijsko mjesto. Grad mladosti i jake privrede. Grad „Elektrobosne". Sve je to Jajce. I još mnogo, mnogo više.

Jajce grad sporta. S više od 10.000 osnovaca i srednjoškolaca morao je uostalom i da ima ovako opredjeljenje. U opštini postoji 51 organizacija, klub ili sekcija koji od 42 000 žitelja komune „crpe" svoje članove. Značajni rezultati se postižu u okupljanju seoske omladine u okviru Seoskih partizanskih igara, te radnika, u okviru RSI.

Male olimpijske igre su priča za sebe. Ne samo u rezultatskom pogledu, gdje mladi Jajčani u stonom tenisu i smučanju postižu izvanredne uspjehe, već i u organizacionom i materijalnom. Izgrađeno je bezbroj otvorenih sportskih terena, a od šest osnovnih škola čak četiri imaju vlastite dvorane. U toku prošle godine natom planu je učinjen ogroman napredak. Za gradnju terena pri školama „Berta Kučera", „Miroslav Koljenšić", sportskih poligona Skela, Divičani, Krezluk, Bulići i Prudi uloženo je 5.118.000 dinara. Kada se ovome dodaju dobrovoljan rad mještana, te pomoć velikog broja OOUR-a, tada ulaganja u objekte sporta i fizičke kulture premašuju deset miliona dinara.

U Jajcu je među brojnim pozitivnim susretima vezanim za sport i fizičku kulturu značajno istaći da je udruženi rad u punoj mjeri srastao i saživio se sa ovom značajnom društvenom aktivnosti. Najznačajniji udio svakako ima „Elektrobosna", koja je iz ulaganja 2700 zaposlenih radnika u potpunosti izgradila Sportski centar Mračaj. I nije stala samo na tome. U planu je da se centar i dalje proširuje, tako da bi ove godine trebalo da počne gradnja dva bazena na Plivskom jezeru, a radna organizacija bi na sebe u potpunosti preuzela i brigu nad oživljavanjem aktivnosti u veslačkom sportu. Osim toga „Elektrobosna" je u punoj mjeri i sponzor istoimenog fudbalskog kluba koji, bar u ovom momentu, ima izuzetno velike ambicije.

Od ostalih radnih organizacija vrijedno je istaći sponzorstvo Transportnog preduzeća „Vrbas" nad rukometnim sportom. Rudnici boksita vode brigu o stonoteniserima, Tvornica procesne opreme šahistima, a Građevinsko preduzeće „Pliva" nad košarkašima. Ne treba zaboraviti ni „Trgocentar", Borac (Travnik) i „Elektrovrbas".

I pored evidentnih uspjeha u brojnim sportskim granama najviše pažnje pobuđuju aktivnosti u smučarskom sportu. Na samo 17 kilometara od Jajca počeo je da niče, na obroncima Vlašića, zimski centar Ranča. Jajčani su na nadmorskoj visini od 1250 metara za veoma kratko vrijeme izgradili tri ski - lifta kapaciteta 4000 smučara za jedan sat. Izgrađen je i prihvatni restoran, a ukupno je za potrebe centra izuzeto 30 hektara zemljišta. Zbog potrebe rukovođenja objektom i pružanja ugostiteljskih usluga, formirana je radna organizacija „Poljane". U Jajcu računaju da se aktivnim smučanjem počelo da se bavi oko 2000 građana. Osim toga Ranču posjećuju brojni gosti iz Vojvodine, a pogotovo iz Banjaluke.

Da sve u jajačkom sportu, ne bude toliko lijepo pobrinuli su se atletičarji veslači. U Jajcu već pet godina postoji jedina tartan staza u Bosanskoj krajini, a da se za atletiku ne može reći da je bar prosječno uspješna i kvalitetna. Još gore je s veslanjem. PESK, prvenstvo svijeta u veslanju na jezerima Plive je održano još 1963. godine. Od tada, pa do današnjih dana, valove na njemu su pravili čamci naše nacionalne selekcije i brojnih reprezentacija iz inostranstva, bilo da su se takmičili ili obavljali pripreme. Jajčani su samo bivali dobri domaćini! No, po svemu sudeći i tome je došao kraj. Radna organizacija „Elektrobosna" je preuzela obavezu oživljavanja ovog sporta i u konačan uspjeh ne treba sumnjati. Radnici najvećeg jajačkog kolektiva čega god da su se prihvaćali, sve su uspješno završavali. Zato malo ko može da sumnja u vedrije veslačko jutro u jajcu.

Mihajlo ĐURIĆ

Ilija GVERO

Ibrahim ČELHASIĆ

Lazar AJDER

Tomo MARIĆ
Momo JOKSIMOVIĆ
Hadžo KLIPO

„ELEKTROBOSNA" RADNICIMA

- Koliko pažnje „Elektrobosna" poklanja sportu i fizičkoj kulturi najbolje se vidi i iz podataka vezanih za aktivnosti sportskog društva radne organizacije - ističe Ilija Gvero, rukovodilac u „Elektrobosni". Za sve sportske aktivnosti 2700 naših radnika brine se referent za rekreaciju Sakib Zjajo. Osim toga, na održavanju našeg i gradskog sportskog centra „Mračaj", zaposlili smo naših šest radnika sa smanjenim radnim sposobnostima. Kada sa hidroelektranom „Vrbas" riješimo problem promjene nivoa jezera i regulaciju korita, te kada izgradimo još dva bazena, broj zaposlenih će morati da bude mnogo veći.

UZ RUB BOKSERSKE ARENE

● Sudijska organizacija regrutuje vrhunske kadrove iz redova trgovaca, ugostitelja, a gdje su bivši šampioni!?

Piše: Toma HLADNI
urednik: „SPORTA"

Pitanje je uvijek bilo aktuelno: Zbog čega se vrlo mali broj bivših boksera opredjeljuje za sudijski poziv. Da li iko može bolje da procijeni tešku situaciju borbe, od onog koji je u ringu proveo mladost i preko glave preturio ko zna koliko okršaja? Koje u stanju da osjeti časak kad valja uskočiti i zaustaviti agresora da ne dotuče grogiranog? Ko drugi, nego onaj ko je na svojoj koži osjetio snagu nokaut - udarca.

Razlog što su bivši šampioni rijetko u bijeloj odori trebalo bi tražiti u njihovom hendikepu za stručnim usavršavanjem. Jer, dok svaki drugi građanin može već od svoje 18. godine da polaže sudijski ispit, bokseru je onemogućeno dok ne završi karijeru. Ako okači rukavice o klin u 33. godini, jer preko toga i da hoće ne može, nesrećni šampion mora da kaska za slabijima u napredovanju u sticanju zvanja. Umjesto da mu bavljenje teškim sportom postane privilegija, ispada da je ringovno iskustvo samo vrlo teško breme.

Ali, nisu ovi redovi osvanuli zbog toga da bi se pokazalo kako je bokserska organizacija nemarna prema svojim zaslužnim majstorima. Povod je, u stvari, sudbina onih koji su i pored hendikepa uspjeli. Oni su i dalje rijetkost, ali ih ima - čak i s najvišim zvanjem.

*Jedan od tih rijetkih je inženjer **Vladimir Šuković**, bivši šampion i reprezentativac, sa 286 borbi, koliko je imao od 1955. do 1970.*

RUKOMETNE DIJAGONALE

● Svi predsjednici komisija Predsjedništva RSJ, predloženi još jesenas, imaju ispred svog imena ono famozno VD Među njima je i savezni kapiten

Piše: Pavle ERCEG
urednik „SPORTA"

Olimpijski šampioni potvrdiše i treći put od Los Anđelesa sa vršiocem dužnosti na čelu svoj zlatni ugled. Nije Zoran Živković jedini vršilac dužnosti u rukometnoj organizaciji. Strogo gledano, u takvoj poziciji je i Josip Samardžija, premda je u stalnom radnom odnosu sa SSKJ, jer mu je istekao selektorski mandat. Još avgusta 1984!

Kada je tako sa kormilarima reprezentacija, zašto bi se čovjek čudio što trenutno u rukometu vlada prava inflacija — vršilaca dužnosti! Jer, od prvog do posljednjeg, svi predsjednici komisija Predsjedništva RSJ, predloženi još jesenas, imaju ispred svog imena ono famozno VD... Istini za volju, ovih dana je iz Beograda krenulo pismo svim tim rukometnim radnicima da isplaniraju kada će komisije početi da rade.

Posljedice ovakvog stanja su jasne, Komisije koje bi trebalo da budu arterije rukometnog života jednostavno ne funkcionišu. Nije mnogo bolja stvar ni sa predsjedništvom RSJ, čiji rad upravo zavisi od efikasnosti njegovih tijela. Kada one ne rade, jer su predsjedavajući kao vršioci dužnosti praktično vezanih ruku da pokrenu rad i aktivnosti, onda se događa da Zajednica prvoligaša, prošle subote,

TIHA LIKVIDACIJA

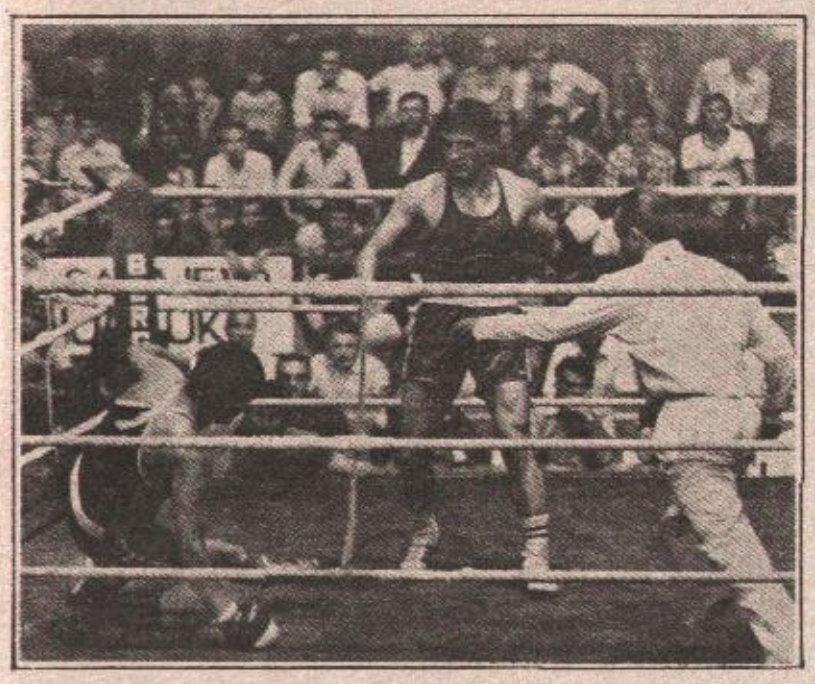

godine. Nedavno je stigla vijest da je Šuković, zbog slabih ocjena skinut s liste arbitara Prve savezne lige, a potom i da je stigao i prijedlog o njegovom brisanju sa liste međunarodnih sudija. Obrazloženje glasi: Zbog ograničenog broja u AIBA, omogućiti mlađima brže napredovanje. Na stranu to što predloženi „mlađi" imaju po četiri - pet godina više od Šukovića. Na stranu i one prethodne „slabe" ocjene u saveznoj ligi. Ako je Šuković zaista nesposoban sudija, kako je stigao i pored starosnog hendikepa do najvišeg sudijskog zvanja - AIBA arbitra?.

Bivši šampion tvrdi: „Bio je to paklen plan da me definitivno likvidiraju.

Kontrolori, koji nisu bolji od njega ni po znanju, ni po zvanju, nastavili su tihi rat protiv bivših šampiona.

Uvrijeđen čovjek pa se ljuti; reći ćete. Ali, slično tvrde i mnogi drugi. Nekadašnji majstor ringa i dvostruki šampion Jugoslavije Toma Srdanović već šest mjeseci nije sudio nijedan meč. Objašnjenje ne postoji. Jednostavno - ne pozivaju ga i ne delegiraju. Prije njega, sa sudijske scene nestao je veći broj bivših šampiona.

U ovom trenutku među vrhunskim sudijama postoji samo jedan - Šaban Toskić iz Sarajeva!

Sudijska organizacija regrutuje vrhunske kadrove iz redova trgovaca, ugostitelja, privatnih biznismena. Po pravilu bira one koji su sa ringom imali vrlo malo veze.

Inflacija vršilaca dužnosti

skoro ultimativno traži od Rukometnog saveza Jugoslavije da dostavi mnogobrojne normativne akte koji čekaju već mjesecima.

Prvoligaše u toj konstelaciji, naravno, najviše interesuje novi registracioni pravilnik, jer se zna da će biti korjenitih izmjena u pogledu prava, ali i obaveza vrhunskih igrača, pa i samih klubova, pošto je u viziji tog dokumenta predviđeno i obezbjeđenje klubu pri promjeni klupskih boja.

Dokumenti će stići, koliko će vrijediti ako nisu prošli, u fazi izrade, kroz ozbiljnu analitičku i široku javnu raspravu? Dobro je poznato da u rukometu dobro zamišljeni propisi kasnije u praksi, ispoljavaju mnoge slabosti.

Ili, uzmimo drugu, takođe vrlo osjetljivu oblast života i rada rukometne organizacije; Međunarodna komisija RSJ praktično decenijama ne postoji. Gostovanja i kalendar reprezentacije, stvaraju se ad hok, umjesto pažljivog plana i programa međunarodne saradnje i reprezentativnih akcija, u praksi se stvari dogovaraju poluprivatno. Prihvataju se naknadni pozivi, remete kalendari, godinama RSJ i prvoligaši ne mogu da nađu iskren i djelotvoran zajednički jezik kojim bi se došlo do sinhronizovanog odnosa između reprezentacije i najboljih klubova, što je osnovna pretpostavka svih međunarodnih uspjeha.

O ovoj temi govorio je i predsjednik Međunarodne komisije RSJ u sadašnjem olimpijskom ciklusu **Petar Bucu**, čovjek koji je kao predsjednik RSJ vodio rukometni sport u vrijeme minhenskih uspjeha. Čovjek dobro poznat u IHF i svim međunarodnim rukometnim krugovima iskusan i uvažen društveno-politički radnik, nesumnjivo kadar da bitno izmjeni nabolje sadašnje međunarodne relacije RSJ sa drugim federacijama. Ali, Bucu kao i svi ostali vršioci dužnosti čeka već mjesecima da dobije „Zeleno svjetlo" i krene na posao.

Rukometaši pobjeđuju u seriji na turnirima, ali postoji i tu problem slične prirode: Zoran Živković, već nekoliko mjeseci kao vršilac dužnosti ne može da se opredijeli i predloži pomoćnika, najbližeg saradnika stručnjaka koji bi uz njega, kao i on svojevremeno uz Pokrajca, pekao selektorski zanat.

Tako vam je to sa vršiocima dužnosti. Niti su na nebu, niti na zemlji, a život i problemi ne čekaju. Sreća je jedino što reprezentativci svoje obaveze na sportskom polju shvataju ozbiljno i ne ponašaju se — kao vršioci dužnosti.

ODRŽANA KONFERENCIJA OFS BOSANSKA GRADIŠKA

FUDBAL POKREĆE OSTALE SPORTOVE

● Potrebna veća pomoć i podrška Kozari ● Značajan doprinos fudbalskih klubova razvoju ostalih sportova ● Takmičenje u opštinskim ligama počinje 31. marta ● Novi predsjedavajući Boro Malbašić

BOSANSKA GRADIŠKA — Uz izvanredan odziv delegata uspješno je održana konferencija Opštinskog fudbalskog saveza Bosanske Gradiške koja je pored razmatranja i usvajanja izvještaja o radu Predsjedništva u prošloj godini, te razmatranja izvještaja odbora samoupravne kontrole o materijalno-financijskom poslovanju, dosta pažnje posvetilo i narednim planovima ove organizacije. U izvještaju o radu u prošloj godini naglašeno je da su uspješno realizovani svi programski zadaci za približno 2.200 fudbalera različitog uzrasta uključenih u 35 aktivnih i tri kluba koja se nalaze vanredovnih sistema takmičenja. Posebno su naglašeni rezultati, ali i problemi koji prate najizrasliji klub sa ovog područja Kozaru koja se takmiči u Republičkoj ligi. Posebno je istaknuta stalna tendencija okretanja ovog kluba ka vlastitom igračkom kadru i fudbalerima s područja opštine što ranije nije bio slučaj. Posebno su naglašeni i zapaženi rezultati klubova u međuopštinskoj fudbalskoj ligi, kao i predstavnika u Grupnoj fudbalskoj ligi Lijevče, a isto tako date su pozitivne ocjene i o takmičenju klubova u obje opštinske lige kao i u takmičenjima za kup Mladosti i Kup maršala Tita gdje su bili uključeni svi klubovi. Posebno su istaknuti fudbalski klubovi Plantaže — Kalemi za uspješnu organizaciju takmičenja u fudbalu, ali i za takmičenje odbojkaša šahista i drugih sportova. Sličnu inicijativu pokazao je fudbalski klub Biseri iz čatrnje koji su osim organizacije turnira u odbojci bili i inicijatori osnivanja opštinske odbojkaške lige, a primjer ovih klubova slijede i ostali klubovi dok je Konferencija dala punu podršku i naglasila potrebu još većeg angažovanja na oživljavanju drugih sportskih aktivnosti gdje bi fudbalski klubovi u svojim mjesnim zajednicama bili nosioci takvih aktivnosti.

Početni koraci su učinjeni i u vaspitano-pedagoškom radu gdje je značajan doprinos opštinske organizacije Saveza fudbalskih trenera. Istaknuto je da još ima izvjesnih problema u radu sa mlađim kategorijama ali je isto tako zapažen napredak i na ovom planu gdje do izražaja dolazi i aktivnost instruktora za fudbal koji u saradnju s trenerima radi na iznalaženju boljeg i kvalitetnijeg sistema takmičenja najmlađih uzrasta.

Značajan napredak pokazala je i sudijska organizacija ali još nema očekivanog podmlađivanja kadrova kao ni podrške klubova za regrutovanje igrača po završetku karijere u ovu organizaciju. Isto tako upućeno je i niz primjedbi na rad delegata gdje još nema šireg izbora zašto isključivo odgovornost snose sami klubovi.

Posebno su istaknuti rezultati u registraciji i poslovima administracije. Valja podsjetiti da je prošle godine u nadležnost ovog OFS prenesena registracija, a kako je tekao taj posao i inače poslovi na normativnoj regulativi najbolje govori podatak da nije bilo ni jedne primjedbe ili žalbe što navodi na zaključak da je ovaj dio posla obavljen veoma kvalitetno.

Značajno je svakako spomenuti da je uspješno obavljen i najvažniji dio posla oko izmjene uslova sistema takmičenja o Opštinskom rangu i uređenja fudbalskih igrališta a prema nekim procjenama u toku prošle godine u izgradnju novih igrališta uloženo je oko 10 miliona dinara, a najveće zahvate bilježimo u Trebovljanima, Močkovcu, Grbavcima Drageljima i još nekim mjestima.

Konferencija je takođe odala priznanje dosadašnjem predsjedavajućem i Predsjedništvu na zapaženim rezultatima a za novog predsjedavajućeg s jednogodišnjim mandatom izabran je Boro Malbašić dok su u Konferenciju koptirani Enver Mušanović i Dragoljub Stajčić. Za delegate u Međuopštinskoj konferenciji izabrani su Nijaz Smajlović i Mišo Švraka, a za člana Predsjedništva MFS delegiran je Đoko Starčević.

Konferencija je odlučila da nastavak prvenstva u obje opštinske fudbalske lige počne 31. marta, a tom prilikom izvučeni su parovi četvrtog kola za Kup maršala Tita koje se igra 10. marta i parovi prvog kola Kupa Mladosti koje je na rasporedu 17. marta.

Ovo je bila prilika da se dodijele i priznanja Međuopštinskog fudbalskog saveza Banjaluke povodom proslave 50-godišnjice ovog saveza. Diplome su uručene Bранislavu Raci, Peri Trniniću, Midhatu Hatiću, posmrtno, i Muharemu Rakoviću, a plaketa je uručena Asimu Hadžialagiću. Statue su uručene klubovima Kozari, Slogi iz Gornjih Podgradaca i Bratstvu iz Orahove, a isto priznanje ranije je primio i fudbalski klub Lijevče iz Nove Topole.

Nikola KRAGULJ

NA SASTANKU PREDSTAVNIKA KLUBOVA U BARU ODLUČENO

BORCU, IPAK, PEHAR

BUDVA — Borac je i zvanično pobjednik tradicionalnog turnira „Bar 85". To je odlučeno u ponedjeljak uveče na sastanku predstavnika klubova učesnika ovog turnira. Time je stavljena tačka na sve ono što se dešavalo na ovom turniru, a bilo je, nažalost, i takvih scena koje se ne bi smjele da dešavaju, i koje treba što prije zaboraviti.

Finalni susret između Borca i OFK Kikinda prekinut je, kao što je poznato, desetak minuta prije kraja kod rezultata 2:0, za Borac, nakon velike gužve potezanja, prijetnji, na kraju i tuče fudbalera oba tima.

Borac je na ovom turniru bio apsolutno najbolja ekipa. Postigao je na dvije utakmice šest golova, a nije primio nijedan. Imao je i više istaknutih pojedinaca u svojim redovima, a u finalu i igru i pobjedu, kao i podršku objektivne publike u Baru.

— Teško nam je zbog incidenta koji se dogodio na finalnoj utakmici s Kikindom. Borac je bio oštećen. Nije bilo razloga da se našoj ekipi uskrati zadovoljstvo pobjednika i dodijeli pehar koji smo zaslužili — rekao je **Ibrahim Fazlagić,** član Predsjedništva Boraca.

Titula pobjednika zasluženo je pripala Banjalučanima, istaknuto je na zajedničkom sastanku predstavnika klubova, učesnika turnira. Domaćin je ukazao i na svoje propuste u organizaciji (između ostalog da ne postoje i propozicije turnira a da je bilo nekih drugih propusta u organizaciji?!, a treneri Borca i Kikinde su kritički osvrnuli na nedolično ponašanje nekih svojih igrača. Kod Borca su to bili prije svih: Omerhodžić, Beširević i Đurđević, a kod OFK Kikinde, Nikolić, Milanović, Pantelić i Čulibrk...

— U interesu dobre saradnje među klubovima treba sve ovo zaboraviti. Incident na ovoj utakmici ne smije remetiti, inače, dobre odnose između Borca i OFK Kikinda — rekao je trener OFK Kikinde Boris Marlović, koji je svojevremeno bio na kormilu banjalučkog drugoligaša.

— Drago nam je što je došlo do ovog sastanka na kojem smo razmijenili mišljenja. Borac je pobjednik i raduje nas da su tako i drugi ocijenili. Za ono što se dešavalo na turniru snosimo i mi dobar dio odgovornosti. Ali, važno je da smo se sastali i razgovarali o svemu što se događalo u interesu buduće saradnje i dobrih odnosa — rekao je **Jovica Vučković** predsjednik Predsjedništva NK Mornar iz Bara.

Takav je, eto, epilog finala turnira u Baru. Radost fudbalera Borca je razumljiva jer će ipak pehar donijeti u Banjaluku. No, sasvim sigurno, o tome kako su se ponašali i reagovali pojedinci, raspravlja će se i kad se ekipa vrati kući.

U Budvi je, inače, juče padala kiša. Vrijeme je bilo hladno i vjetrovito i zbog toga je odgođena prijateljska utakmica sa OFK Titogradom u Budvi. Umjesto utakmice uslijedio je trening po kiši. Dogovorene su utakmice sa AIK — om srijeda i Lovćenom iz Cetinja (četvrtak).

Možemo biti zadovoljni, bez obzira što imamo promjenljivo vrijeme. Sve što smo zamislili, ostvaruje se prema planu, i mislim da ćemo spremno dočekati prvenstvene susrete. Važno je da za sada nema ozbiljnije povrijeđenih igrača i da svi maksimalno treniraju. Naravno, prijateljske utakmice, koje smo odigrali, pokazale su i neke slabosti, ali ima vremena da to ispravimo — istakao je trener Borca **Đorđe Gerum".**

Ako potraje ovako promjenljivo vrijeme, u Banjaluci je snijeg i nepovoljni uslovi za rad, onda je moguće da Borac produži boravak u Budvi. O tome će biti odlučeno u četvrtak, a bilo je predviđeno da se ekipa u petak vrati u Banjaluku.

Idriz SALTAGIĆ

FINALNI DIO TURNIRA „BORIK 85"

Vojnici u vođstvu

● Favoriti izgubili u prvom kolu, a već danas se igra treće kolo u „A" grupi i drugo u „B" grupi ● Na tebeli „A" grupe dvije ekipe vojnika JNA u vođstvu ● „Lazina voda" prva u „B" grupi ● Ramiz Krasnići vodi na listi strijelaca sa tri gola

U prvom kolu finala postignuti su ovi rezultati:

„A" grupa": „Medicinar" — „Tom i Džeri" 3:2, „Petar Drapšin" — „Haj Lauš" 5:1, „Mali logor" — „Ploča" 3:1, slobodna je bila ekipa „Vesela Krajina".

„B" grupa: „Mahala — „Lazina voda" 1:4, „Granap" — „ROPE" 1:2, „Glamoč" — „Drugari" 3:4, slobodna je bila ekipa „Prijatelji".

TABELA

„A" GRUPA

1. „Petar Drapšin"	1	1	0	0	5:1	2
2. „Mali logor"	1	1	0	0	3:1	2
3. „Medicinar"	1	1	0	0	3:2	2
4. „Tom i Džeri"	1	0	0	1	2:3	0
5. „Ploča"	1	0	0	1	1:3	0
6. „Haj Lauš"	1	0	0	1	1:5	0
7. „Vesela Krajina"						

„B" GRUPA

1. „Lazina voda"	1	1	0	0	4:1	2
2. „Drugari"	1	1	0	0	4:3	1
3. „ROPE"	1	1	0	0	2:1	2
4. „Glamoč"	1	0	0	1	3:4	0
5. „Granap"	1	0	0	1	1:2	0
6. „Mahala"	1	0	0	1	1:4	0
7. „Prijatelji"						

Danas se sastaju u drugom kolu „B" grupe: „ROPE" — „Glamoč" (16,45), „Lazina voda" — „Granap" (17,40) i „Prijatelji" — „Mahala" (18,35) a u 3 kolu „A" grupe igraju: „Petar Drapšin" — „Vesela Krajina" (19.30) „Mali logor" — „Tom i Džeri" (20,25) i „Ploča" — „Haj Lauš" (21,20). Slobodne su ekipe „Drugari" i „Medicinar".

M. MUJIĆ

ODJECI KOLA

PRAZNIH RUKU SA GOSTOVANJA

● Sva tri banjalučka savezna ligaša u proteklom kolu kao gosti ostali bez bodova ● Borac gubi korak sa konkurentima

KOŠARKA

BANJALUKA — Znalo se da će banjalučki košarkaši i košarkašice imati težak zadatak u proteklom kolu, jer su svi bili - gosti. Ipak, priželjkivalo se da će bar neko obradovati pobjedom. To se prije svega odnosilo na košarkaše Borca, koji su prije početka susreta u Zrenjaninu očekivali bodove, a na kraju, prošli su gotovo isto kao i u susretima sa vodećom trojkom: doživjeli su visok poraz, a slom je došao kao i uvijek do sada - u finišu susreta.

Mnogi su skloni da slab finiš Banjalučana tumače kao nedovoljnu fizičku pripremljenost. Međutim, to sigurno nije razlog, jer se to demantovalo na nekim drugim susretima u kojima su košarkaši Borca izašli kao pobjednici. Razloge prije svega treba tražiti u činjenici da se igra Borca bazira na individualnoj igri, trenutnom raspoloženju najistaknutijih pojedinaca. Ako „krene" šut - dobro je! Ako izdaje uporno se nastoji i nada da će „krenuti". I još nešto: gotovo na svakoj utakmici neki košarkaš iz protivničke ekipe, koji je u „drugom planu" zagorča Banjalučanima utakmicu. Ovoga puta to je bio **Rade Vojinović** sa 37 postignutih poena.

- Ne mogu da shvatim malodušnost koja zahvati ekipu kada se vidi da pobjeda izmiče. Jednostavno, igrači postaju statisti, nezainteresovani da pokušaju izboriti bar častan poraz. To nam se i ovoga puta osvetilo i rezultiralo visokim porazom - kaže **Đoko Kaluđerović**, vođa puta u Zrenjanin.

Borčev položaj na tabeli je sada izuzetno težak i složen. Ipak, nada još postoji. Sve zavisi od samih košarkaša, od njihove angažovanosti, da bar minut do 12 nađu spas. Svaka proganoza je sada nezahvalna, ali obaveza je da se sve pokuša.

Mladi Krajišnik je ispraćen u Beograd u ubjeđenju da „malene" nemaju šta tražiti u susretu sa starim i novim prvakom - Partizanom. Međutim, Banjalučanke su iznenadile i najveće optimiste i malo je nedostajalo da se desi veliko iznenađenje.

- Igrali smo odlično, dobili smo čestitke i domaćina i prisutne publike za dobru igru, hrabro držanje. Šampion se provukao, malo je trebalo da na svom terenu doživi prvi poraz. Posebno dobro se igralo u odbrani, pa je jedna od najefikasnijih ekipa postigla tek 64 poena. Sve je to ravno pobjedi, ali je šteta što nije - pobjeda i rezultatski - konstatuje trener **Aleksandar Jurić**.

Vratilo se samopouzdanje u redove Mladog Krajišnika i sa većim optimizmom mogu se očekivati naredni protivnici. Raduje povratak u formu **Mersade Bećirspahić**, koja je bila najistaknutiji pojedinac u redovima Mladog Krajišnika. Uz standardnu igru **Slađane Golić**, uspon forme nagovještavaju **Katica Ljubičić, Sanda Vuković, Dušica Stopajnik**, pa „malene" koje dobivaju sve više prilika za igru: **Aleksandra Bročeta, Alda Delnezirović...**

Košarkašice „Čajaveca" namjerile su se na raaspoloženu ekipu Rad Radnika, čije su košarkašice žarko željele pobjedu i u tome uspjele.

- I pored poraza prikazali smo dobru igru, čak smo većim dijelom susreta bili u prednosti, ali ni domaćinu ne možemo osporiti zasluženu pobjedu. Košarkašice Rad Radnika izuzetno je služio šut, pa je i to bio razlog što se postiglo mnogo koševa - kaže trener Davor Crnić.

E. GALIJAŠ

PRVENSTVO REPUBLIKE U SMUČANJU ZA MLAĐE KATEGORIJE

USPJEH SABINE OMERHODŽIĆ

● Mlada članica SK Starčevica osvojila prvo mjesto u slalomu, a drugo u veleslalomu ● Bronzane medalje za Ingu Lovrić i Aldu Kasumović iz SK Ranča

BANJALUKA — Na padinama olimpijske Bjelašnice održano je prvenstvo Bosne i Hercegovine u smučanju za mlađe kategorije. Vozili su cicibani, cicibanke to mlađi i stariji pioniri i pionirke. Prema očekivanju najviše uspjeha od 17 bosanskohercegovačkih klubova, koji su učestvovali na takmičenju, imali su predstavnici sarajevskih klubova Željezničara, SSK, Romanija... Međutim, odličan uspjeh ostvarili su i članovi bosanskokrajiških klubova SK Starčevica i SK Ranča iz Jajca.

Mlada i talentovana Sabina Omerhodžić (Starčevica) ponovila je prošlogodišnje odlične vožnje i potvrdila primat u svojoj kategoriji. Odbranila je titulu prvakinje u disciplini slalom, dok je u trci najboljih u veleslalomu zauzela drugo mjesto. Tako su Omerhodžičevoj pripale dvije medalje, zlatna i srebrna, što je bez sumnje izuzetno vrijedan rezultat u jakoj konkurenciji mlađih pionirki.

- Na izuzetno teškoj i zaleđenoj stazi Sabina Omerhodžić je vozila zaista odlično - ističe serviser u Starčevici Mujo Dervišić. Malo je nedostajalo da se domogne i druge zlatne medalje. Osjetan je napredak bosanskokrajiških smučara i smučarki. Odlično su vozile i članice Ranča iz Jajca, kao i Balkane iz Mrkonjić-Grada. Sarajlije su zaista neprikosnovene kada je riječ o smučanju i svaki plasman među deset najboljih je ravan pravom povigu. Podsjetiću da u sarajevskoj regiji ima čak osam klubova za mnogo boljim uslovima za rad nego što je to u ostalim sredinama.

Članice SK Ranča Inga Lovrić u slalomu kod starijih pionirki i Aida Kasumović u veleslalomu kod cicibanki, domogle su se bronzanih medalja, koji istini za volju imaju zlatan sjaj. Sanda Čehajić, takođe iz Ranča u veleslalomu, konkurenciji starijih pionirki zauzela je odlično četvrto, a Inga Lovrić šesto mjesto. Među mlađim pionirkama Emina Hadžić iz Starčevice bila je šesta, dok je Andrea Dujić iz Ranče među cicibankama dospjela do četvrtog mjesta.

U konkurenciji mlađih pionira najbolji plasman ostvario je Elvir Dervišić iz Starčevice osvojivši šesto mjesto u slalomu, dok je u veleslalomu najbolji bio Zulić Senad koji je sa startnim brojem 131 zauzeo odlično sedmo mjesto. U ovoj disciplini deseti je bio Saša Milić iz Balkane. Među starijim pionirima Denis Bahtijarević iz Ranče u veleslalomu je bio deveti, a Elvir Dervišić iz Starčevice 11.

U.P.

PONOVILA PODVIG: Sabina OMERHODŽIĆ

PRIZNANJE BSK-u I NJEGOVOM TRENERU

SIMOVIĆ SAVJETNIK U AUSTRIJI

BANJALUKA — **Slobodan Simović** trener košarkaškog kluba BSK kao predstavnik Udruženja košarkaških trenera Bosne i Hercegovine otputovao je u Austriju, gdje će u svojstvu savjetnika prisustvovati pripremama kadetske reprezentacije ove susjedne zemlje. Simović će u Austriji boraviti do 18. februara i to u mjestu Fak, pored Filaha (Beljaka). Austrijanci, obavljaju završne pripreme za kadetsko prvenstvo Evrope, koje će se u junu održati u Manhajmu. Do tada im predstoje kvalifikacije u Mađarskoj.

M.J.

U NEDJELJU PRIJATELJSKA UTAKMICA

ZADAR U „BORIKU"

BANJALUKA — Košarkaši Zadra, nekada prvaci države, a sada jedne od vodećih ekipa državnog prvenstva, biće u nedjelju, 17. februara, gosti igrača Borca. Ovaj prijateljski susret odigraće se u Sportskoj dvorani „Borik", ali je precizan termin - čas početka - još neizvjestan, zbog zauzetosti ovog objekta turnirom u malom fudbalu. Na povratku iz Zagreba, gdje će snage odmjeriti sa neprikosnovenom Cibonom, Zadrani će se eto, sastati sa Banjalučanima, a ljubiteljima košarke pruža se lijepa prilika da na djelu vide poznate i priznate košarkaše Zadra.

PRED OPŠTINSKO PRVENSTVO SERIJSKOM VAZDUŠNOM PUŠKOM

NASTUPA 50 DRUŽINA

STRELJAŠTVO

BANJALUKA — U subotu i nedjelju, 16. i 17. februara, održaće se Opštinsko prvenstvo Banjaluke u gađanju vazdušnom puškom serijske izrade. Na streljani SD **„Rada Vranješević"** nastupiće seniori, seniorke, juniori i juniorke, a na streljani SD **„Slavko Rodić"**, mlađi juniori i juniorke.

- Očekujemo da će tokom dva dana takmičenja nastupiti oko 50 streljačkih družina sa više od 450 strijelaca - kaže **Sergej Anciferov**, član Predsjedništva Opštinskog streljačkog saveza Banjaluka. Ovo takmičenje, u stvari, ima kvalifikacioni karakter, jer se na njemu „ubijaju" norme za regionalno prvenstvo, koje će se održati 3. marta u Banjaluci. Veliku pomoć u organizaciji ovog takmičenja smo dobili od radne organizacije Tvornice obuće „Bosna" koja je i pokrovitelj prvenstva.

M.J.

PRVENSTVO ŠK „NIKICA PAVLIĆ"

VODSTVO PREUZEO KOMIĆ

ŠAH

BANJALUKA — Nakon pet odigranih kola vodstvo na tabeli je preuzeo majstorski kandidat Komić. On je u dosta interesantnoj partiji uspio savladati majstora Lakića, koji je u središnjici odbio miroljubivu ponudu remija. I drugi majstor na ovom turniru Šibarević takođe je doživio poraz u susretu sa Miloševićem i to u unaprijed igranoj partiji iz šestog kola. Šibarević je u jednom momentu propustio da provede matni napad, zapao u cajtnot, načinio nekoliko grešaka i to je bio kraj. Ovim pobjedama mlađi takmičari su dali do znanja da sa njima nema šale i da će igrati značajnu ulogu u borbi za prvo mjesto.

REZULTATI PETOG KOLA: Narandžić-Borovnica 1:0, Novković-Kozarčanin 0:1, Mikanović-Milošević odloženo, Šibarević-Gujić odloženo, Jakirlić-Kapetanović 1:0, Lakić-Komić 0:1.

Partija iz šestog kola: Milošević-Šibarević 1:0.

STANJE NA TABELI: Komić 4,5 poena, Narandžić 4, Milošević, Kozarčanin i Novković 3,5, Šibarević, Lakić i Jakirlić 2,5 poena itd.

Sinoč je igrano šesto kolo a danas je na redu sedmo kolo u kome se sastaju: Novković-Borovnica, Mikanović-Narandžić, Šibarević-Kozarčanin, Jakirlić-Milošević, Lakić-Gujić, Komić-Kapetanović.

N.L.

ŠAHOVSKI ZADATAK

BROJ 775

Priprema: Nikola LAKIĆ, šahovski majstor

Bijeli: Kb2, Dd3, Tg8, Sd4, pješaci a5, b4, c3, g4 (8)
Crni: Ka7, De7, Te4, Le3, pješaci a6, b7, f6, f7 (8)
Bijeli vuče i dobija!
Kroz samo dva poteza savladao je bijeli protivnika (Spaski-Petrosjan, meč 1968)
Rješenje prošlog zadatka: 1...Dg2 2.Kg2 Le5 i bijeli je predao, jer ostaje sa figurom manje.

KOMENTAR MEČA KARPOV — KASPAROV ZA TITULU PRVAKA SVIJETA

MARATON POSTAJE DINAMIČNIJI

● Nakon pet mjeseci igre i 48 odigranih partija branilac titule Karpov vodi protiv izazivača Kasparova rezultatom 5:3 uz 40 neodlučnih susreta ● Inicijativa Kasparova ● Da li je na pomolu kraj meča?!

Malo je ko vjerovao da će meč Karpov - Kasparov za titulu prvaka svijeta u šahu pretvoriti se u pravi šahovski maraton. Već pet mjeseci dvojica najjačih igrača dana-

Garl KASPAROV

šnjice vode veliku bitku za laskavu titulu najboljeg. Svjetski prvak Karpov vodi u meču rezultatom 5:3 uz četrdeset remija i njemu je za konačnu pobjedu potreban još samo jedan cijeli poen - pobjeda (remiji se ne računaju). No, tu pobjedu on željno očekuje već dva mjeseca. Za to vrijeme izazivač Kasparov uspio je ne samo ublažiti visoko vodstvo protivnika (sa 5:0 na 5:3) već je uspio preuzeti i inicijativu u meču. Kako je jedan ljubitelj šaha primijetio, fudbalskim žargonom rečeno, u „drugom poluvremenu" Kasaparov vodi sa 3:0.

Šalu na stranu, moskovski duel, koji je u jednom svom dijelu postao monoton, posljednjih nekoliko dana ponovo dobija na značaju i zaokuplja pažnju kako ljubitelja šaha, tako i sredstava javnog informisanja. Sve su prilike da meč ulazi u svoju završnu fazu - ili će Karpov konačno da iskoristi svoj dugo najavljivani „servis" ili će Kasparov nastaviti da ređa pobjede i da možda u fantastičnom finišu, do sada nezabilježenom, stigne i do cilja, što bi svakako predstavljalo prvorazrednu senzaciju. U narednim partijama remi ishoda će biti sve manje, jer su dvojica velikih majstora iscrpljeni dugotrajnim igranjem. U telefonskom razgovoru, vođenom prije nekoliko dana između banjalučkog velemajstora Envera Bukića i vrhovnog sudije meča Svetozara Gligorića, saznali smo da su obadvojica igrača dosta fizički iscrpljeni, mada se na Kasparovu, kao mlađem, ta iscrpljenost manje primjećuje.

I, zato, svaka naredna partija meča za titulu prvaka svije-

Aantolij KARPOV

ta Karpov-Kasparov, može da bude odlučujuća. Možda, i ova 49. po redu koja se igra večeras u kojoj će Karpov voditi bijele figure.

Nikola LAKIĆ

AIPK RO „POTKOZARJE"
BOSANSKA GRADIŠKA

Na osnovu čalana 43. Statuta AIPK RO „Potkozarje" Bos. Gradiška, Komisija za radne odnose raspisuje

OGLAS

za prijem radnika

1. ČISTAČICA — 1 izvršilac na određeno vrijeme do povratka radnice sa porodiljskog odsustva
2. Fizički radnik u prodavnici građevinskog materijala - 2 izvršioca na neodređeno vrijeme

Kandidati treba da ispunjavaju opšte zakonske uslove za zasnivanje radnog odnosa.

Prijave dostaviti Komisiji za radne odnose RO „Potkozarje" Bos. Gradiška u roku od 8 dana od dana objavljivanja.

Neblagovremene prijave neće se uzimati u razmatranje.

RO „KOZARAPUTEVI" BANJALUKA
OOUR „MRKONJIĆ—GRAD" M. GRAD

Na osnovu odluke Komisije za radne odnose i kadrove OOUR-a, objavljuje

OGLAS

Za izvršavanje poslova odnosno radnih zadataka

OBRAČUNSKI RADNIK jedan izvršilac na određeno vrijeme do povratka radnice sa porodiljskog odsustva.

USLOVI: Pored opštih uslova propisanih zakonom, kandidati treba da ispunjavaju posebne uslove: završena srednja ekonomska škola i godinu dana radnog iskustva na ovim ili sličnim poslovima, odnosno radnim zadacima u struci.

Uz prijavu kandidati su dužni priložiti slijedeće dokumente: Izvod iz matične knjige rođenih, ljekarsko uvjerenje, ovjeren prepis ili foto-kopiju diplome o završenoj školi i potvrdu o radnom iskustvu.

Prijave slati na adresu OOUR-a u roku od osam dana od prvog narednog dana od dana objavljivanja oglasa. Nepotpune i neblagovremene prijave neće se uzimati u razmatranje.

ŠIPAD „SANA"
SANSKI MOST
OOUR ŠUMARSTVO
V. Miljevića br. 3 S. Most

Na osnovu odluke Komisije za radne odnose OOUR-a „Šumarstvo" raspisuje se

OGLAS

za prijem radnika za obavljanje poslova i radnih zadataka

1. Vozača autobusa u RJ Mijačica .....1 izvršilac

USLOVI: Pored opštih uslova za zasnivanje radnog odnosa propisanih zakonom, kandidati treba da ispunjavaju i sljedeće posebne uslove:
-da su KV vozači D kategorije

Radni odnos se zasniva na neodređeno vrijeme.

Prijave s potrebnim dokumentima (radnu knjižicu, svjedočanstvo o završenoj školi) dostaviti Komisiji za radne odnose (putem odjeljenja za kadrove) u roku od 8 dana od dana objavljivanja oglasa.

Neblagovremene i nepotpune prijave Komisija neće razmatrati.

ZAJEDNICA OSIGURANJA IMOVINE I OSOBA „CROATIA" ZAGREB
RADNA ZAJEDNICA SISAK
Sisak, Ul. maršala Tita 24

objavljuje

OGLAS

za obavljanje poslova i radnih zadataka u odjelu Ekspoziture Prijedor

PROCJENA ŠTETA NA MOTORNIM VOZILIMA —
PRIPRAVNIK NA ODREĐENO VRIJEME OD 8 MJESECI

Uvjeti: mašinski tehničar bez radnog iskustva.

Radni odnos se zasniva na određeno vrijeme radi osposobljavanja pripravnika.

Uz ponudu potrebno je priložiti dokaz o ispunjenju traženog uvjeta.

Rok za podnošenje ponuda je 15 dana od objave oglasa.

SOUR „ŽTO" SARAJEVO OOUR ZA VUČU VOZOVA PRIJEDOR

Na Osnovu odluke Radničkog savjeta, Komisija raspisuje

JAVNU

LICITACIJU

za prodaju kombija - furgon - zastava 412 NF - dizel, proizveden 1979. godine, prešao 100.000 km, registrovan do 15. 10. 1985. godine, registarski broj PD 339-13, s početnom cijenom 120.000, dinara u voznom stanju.

Licitacija će se održati u srijedu, 27. 2. 1985. godine, u krugu OOUR-a, Prvog maja bb, sa početkom u 10 sati, a razgledanje vozila i uplata učešća svakog radnog dana u vremenu od 10 do 12 sati.

Pravo učešća na licitaciji imaju sva pravna i fizička lica koja uplate 10% početne cijene vozila.

Porez na promet plaća kupac.

SOUR KPK KRAJIŠNIK BANJALUKA
RO TVORNICA OBUĆE „BOSNA"
RADNA ZAJEDNICA RAZVOJ BANJALUKA

Na osnovu odluke Radničkog savjeta Radne zajednice „Razvoj" Banjaluka broj: 17/85 od 23. 1. 1985. godine, Opšti sektor raspisuje

PONOVNI

KONKURS

1. Za izvršenje poslova i radnih zadataka RUKOVODIOCA SLUŽBE USLUŽNIH DJELATNOSTI....1 izvršilac
2. Prijem kandidata se vrši na neodređeno vrijeme.
3. Uslovi koje kandidat treba da ispunjava su slijedeći:
-VSS, mašinski fakultet sa 5 godina radnog iskustva
4. Uz molbu treba priložiti sljedeće dokumente:
-diplomu o završenom fakultetu
-potvrdu o radnom iskustvu

5. Konkurs ostaje otvoren 8 dana od dana objavljivanja, a molbe treba slati na adresu: Tvornica obuće „Bosna" Banjaluka - Nurije Pozderca 79 b.

6. Nepotpune i neblagovremene molbe se neće uzimati u razmatranje.

MALI OGLASI

Veselina Masleše 13
Telefon 34-448
RADNO VRIJEME
OD 7,00 DO 15,00
SUBOTOM
OD 8,00 DO 12,00

PRODAJA AUTOMOBILI

PRODAJEM automobil ami 8, godina proizvodnje 1975, telefon broj 49-170, Banjaluka.
062355

PRODAJEM nove automobil reno 4 gtl, telefon broj 24-842, Banjaluka. 1-3
062367

RAZNO

PRODAJEM stereo radiokasetofon marke filips jačine 2X10 W u Ulici Kulina Bana broj 11, telefon broj 45-547, Banjaluka.
062364

PRODAJEM sve stvari iz stana po cijeni i do 50% jeftinije od stvarne cijene u Ulici Jaroslava Hašeka broj 2, Selim, Banjaluka.
062315

SOBE (ponude)

IZDAJEM namještenu dvokrevetnu sobu s grijanjem i upotrebom kupatila ženskim osobama u blizini fakulteta u Ulici Želje Barića broj 42 kod mosta Venecija, telefon broj 33-472, Banjaluka.
062363

POTRAŽNJA

TRAŽIM jednosoban prazan stan, ponude javiti na telefon broj 32-816 od 7,00 do 15,00 sati, Banjaluka.
062359

ZAMJENA

MIJENJAM trosoban komforan stan na visokom prizemlju u novoprimljenoj zgradi u Ulici Karla Rojca, lamela broj 7, za odgovarajući stan bliže centru; u obzir dolaze: Hiseta, Paprikovac, Starčevica i Borik. Ponude javiti na telefon broj 47-232 u radno vrijeme ili telefon broj 48-033 od 17,00 sati, Banjaluka.
062354

MIJENJAM dvosoban stan za manji stan. Nazvati na telefon broj 32-196 od 12,00 do 15,00 sati, Banjaluka.
062366

RADNA MJESTA

Čevapčinica „Kod Muje", vlasništvo Muje Đuzela, Banjaluka, u Ulici fra Grge Martića bb, Banjaluka traži radnicu - čistačicu, radni staž od osam do deset godina, oglas je otvoren do popune, Banjaluka.
062361

Mliječni restoran u Ulici Hasana Brkića bb, Starčevica, vlasništvo Biljal Ramadani, Banjaluka oglašava slobodno radno mjesto za 1 NK radnicu na neodređeno radno vrijeme, oglas je otvoren od 15. februara do 28. februara 1985. godine, Banjaluka.
062358

UNICEP — INCEL - Radna organizacija Industrija celuloze, papira i vlakna Banjaluka
OOUR Energana
Komisija za radne odnose, raspisuje

OGLAŠAVA

prijem radnika u radni odnos na neodređeno vrijeme za obavljanje poslove i radnih zadataka

-RUKOVODILAC PARNIH KOTLOVA SA AUTOMATSKOM TERMIČKOM KOMANDOM . VK - 10 radnika

Pored opštih uslova za zasnivanje radnog odnosa utvrđenih Zakonom, kandidati treba da imaju položen ispit za rukovaoca parnih kotlova s automatskom tehničkom komandom i 6 mjeseci radnog iskustva.

Molbe i dokaze o ispunjenju uslova oglasa dostaviti Komisiji za radne odnose OOUR-a Energana - putem Kadrovske službe RO INCEL Banjaluka, Medeno polje bb.

Nepotpune i neblagovremene molbe neće se razmatrati.

OGLAS JE OTVOREN 8 DANA.

UNICEP — INCEL- Radna organizacija Industrije celuloze, papira i vlakna Banjaluka
Radničkog savjeta OOUR-a Industrijske plantaže, raspisuje

KONKURS

za izbor i imenovanje radnika s posebnim ovlaštenjima i odgovornostima - bez ograničenja ponovog izbora - na neodređeno vrijeme (mandatni period 4 godine) za obavljanje poslova i radnih zadataka

— ORGANIZACIJA RADA NA RADILIŠTU MARTINAC ———VK/SSS - 1 radnik

Pored opštih uslova za zasnivanje radnog odnosa utvrđenih Zakonom, kandidat treba da ispunjava i posebne uslove:
-da ima završenu srednju šumarsku školu - šumarskog smjera ili školu za visokokvalifikovane radnike zanimanja šumar i 1 godina radnog iskustva.

Molbu i dokaze o ispunjavanju uslova konkursa dostaviti Konkursnoj komisiji OOUR-a Industrijske plantaže - putem Kadrovske službe RO INCEL Banjaluka, Medeno polje bb.

Nepotpune i neblagovremene molbe neće se razmatrati.

KONKURS JE OTVOREN 15 DANA.

OGLAŠAVAJTE U „GLASU"

SOUR „RUDI ČAJAVEC"
RADNA ORGANIZACIJA „PALOS"
RADNA ZAJEDNICA ZAJEDNIČKIH SLUŽBI
BANJALUKA

Na osnovu odluke Radničkog savjeta Radne zajednice zajedničkih službi Radne organizacije „PALOS" od 6. 2. 1985. godine raspisuje se

KONKURS

Za izbor i imenovanje radnika na poslove i radne zadatke sa posebnim ovlašćenjima i odgovornostima:

RUKOVODIOCA SEKTORA KADROVSKIH, OPŠTIH I PRAVNIH POSLOVA (REIZBORNOST)

Pored opštih uslova utvrđenih zakonom, kandidati treba da ispunjavaju i posebne uslove:

1. — da imaju završen pravni fakultet, fakultet industrijske pedagogije smjer kadrološki ili visoku školu za socijalne radnike i 3 godine radnog iskustva na tim ili sličnim poslovima od čega jedna godina uspješnog rukovođenja na ovim poslovima, ili

— da imaju završen prvi stepen pravnog fakulteta, višu kadrološku školu, ili višu školu za socijalne radnike i 4 godine radnog iskustva na istim ili sličnim poslovima, od čega dvije godine uspješnog rukovođenja na ovim poslovima.

2. — da ispunjavaju kriterije Društvenog dogovora o kadrovskoj politici.

3. — da nemaju zabrane za obavljanje ovih poslova.

Izbor i imenovanje vrši za period od četiri godine.

Konkurs ostaje otvoren 15 dana od dana objavljivanja u listu „Glas".

Prijave sa dokazima o ispunjavanju konkursnih uslova podnose se SOUR „Rudi Čajavec" RO „PALOS" RZZS, Kadrovska služba, Banja Luka Braće Pavlića br. 25 sa naznakom „za Konkursnu komisiju".

Neblagovremeno podnijete i nepotpune prijave će se odbacivati.

Dana 13. februara 1985. godine navršava se četrdeset tužnih dana od smrti našeg dragog

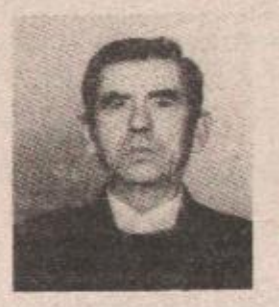

BRANKA LOVRIĆA

U subotu, 16. februara 1985. godine, u 12 sati posjetićemo njegov grob.

OŽALOŠĆENA PORODICA

Dana 13. februara 1985. godine navršava se šest godina tuge i bola od smrti našeg dragog i voljenog brata

ENVERA SARAJLIĆA

Prolaze dani i godine, a ostaju samo žalost i sjećanje na njegov plemeniti lik i dobrotu.

sestra REJHANA i brat FAHRET sa PORODICAMA

RO „ŠIPAD—VRBAS" BANJALUKA
OOUR TSN LAKTAŠI

Na osnovu odluke Radničkog savjeta RO „ŠIPAD—VRBAS" BANJALUKA OOUR TVORNICA SPECIJALNOG NAMJEŠTAJA LAKTAŠI objavljuje

LICITACIJU

1. Zemljište površine 2331 m² k. č. 1444 KO Jakupovci i objekta u Klašnicama, po početnoj cijeni od 10.000,000,00 dinara.

Javna prodaja će se obaviti prikupljanjem ponuda u zapečaćenim kovertama na adresu OOUR TSN Laktaši, Kanal bb, do 28. 2. 1985. godine. Pravo učešća imaju sva pravna i fizička lica koja dostave ponudu u predviđenom roku.

Licitirano zemljište i objekat mogu se pogledati svakog radnog dana od 6 do 14 sati u Klašnicama.

Na osnovu odluke Radničkog savjeta sa XVI redovne sjednice održane dana 31. 1. 1985. godine OOUR kliničko bolnički centar Banjaluka u sastavu RO Kliničko—medicinskog centra Banjaluka, raspisuje

KONKURS

— za prijem u radni odnos —

1. Biohemičara u Laboratorijskoj službi — na određeno vrijeme do povratka radnice sa bolovanja 1 radnik

USLOVI: Završen farmaceutski fakultet ili farmaceutsko—biohemijski — smjer medicinske biohemije, položen stručni ispit. Prethodna provjera stručnih i drugih radnih sposobnosti.

i

OGLAS

2. Fotografa u Zavodu za radiologiju — na neodređeno vrijeme 1 radnik

USLOVI: KV—fotograf. Prethodna provjera stručnih i drugih radnih sposobnosti.

3. Radnice na održavanju čistoće u Klinici za bolesti uha, grla i nosa — na neodređeno vrijeme — 1 radnik

USLOVI: završena osmogodišnja škola. Prethodna provjera stručnih i drugih radnih sposobnosti.

4. Radnice za pranje laboratorijskog posuđa u Mikrobiološkoj službi — na određeno vrijeme do povratka radnica sa bolovanja 2 radnika

USLOVI: završena osmogodišnja škola — radno iskustvo 6 mjeseci. Predhodna provjera stručnih i drugih radnih sposobnosti.

5. Medicinske sestre na njezi bolesnika u Internoj klinici — na određeno vrijeme do povratka radnice sa trudničkog odsustva — ponovni oglas 1 radnik.

USLOVI: završena medicinska škola—odsjek medicinskih sestara i položen stručni ispit. Predhodna provjera stručnih i drugih radnih sposobnosti.

Prijave se podnose Komisiji za radne odnose OOUR Kliničko bolnički centar Banja Luka, RO Kliničko medicinski centar Banja Luka, Zdrave Korde 1, putem Odjeljenja opštih i kadrovskih poslova.

Rok za podnošenje prijava je 15 dana /za prijave po konkursu/ odnosno 8 dana /za prijave po oglasu/ počev od prvog narednog dana po objavljivanju u listu „Glas".

Uz prijavu kandidati su dužni da prioriginal: diplomu odnosno svjedočanstvo o završenoj odgovarajućoj školi, izvod iz matične knjige rođenih, uvjerenje o položenom stručnom ispitu /gdje se traži/ uvjerenje o radnom iskustvu i ljekarsko uvjerenje o radnoj sposobnosti odnosno uvjerenje o radnom odnosu.

Nepotpune i neblagovremene prijave neće se uzimati u razmatranje.

O rezultatu konkursa sa oglasom kandidati će biti pismeno obavješteni u roku od 15 dana od dana izbora.

INFORMATIVNI CENTAR SANSKI MOST, na osnovu odluke Zbora radnih ljudi od 7. februara 1985. godine, raspisuje

KONKURS

za izbor i imenovanje

DIREKTORA RADNE ORGANIZACIJE

Kandidati, pored opštih zakonskih, treba da ispunjavaju i slijedeće uslove:

— da su državljani SFR Jugoslavije,

— da posjeduju organizatorske i moralno—političke kvalitete,

— da imaju završenu najmanje višu stručnu spremu i pet godina radnog iskustva,

— da nemaju smetnji iz člana 511. ZUR-a

Konkurs ostaje otvoren 15 dana od dana objavljivanja.

Izbor i imenovanje izvršiće se u skladu sa Društvenim dogovorom o ostvarivanju kadrovske politike u opštini Sanski Most.

Nepotpune i neblagovremene prijave neće biti razmatrane.

Prijave sa dokazima o ispunjavanju uslova konkursa slati na adresu: Informativni centar Sanski Most, Ul. Josipa Mažara 13.

Komisija za radne odnose Ugostiteljsko—turističke radne organizacije „Kozara" Banjaluka, raspisuje

OGLAS

za popunu sljedećih radnih mjesta:

1. U poslovnoj jedinici Bife „SAJMIŠTE" Sisak
— poslovođa bifea 1 izvršilac
— kuharica 1 izvršilac
— konobara 2 izvršioca

2. U poslovnoj jedinici bife „PSUNJ" Pakrac
— poslovođa 1 izvršilac

USLOVI:

Pored opštih uslova koje kandidati treba da ispunjavaju u smislu postojećih zakonskih propisa, kandidati treba da ispunjavaju i posebne uslove:

1. Za sve poslove i radne zadatke u svim poslovnim jedinicama (1—2) kandidati treba da ispunjavaju i poseban uslov a to je KV ili PK ugostiteljski radnik ili osnovna škola bez radnog iskustva.

2. Popuna se vrši na neodređeno vrijeme.

Prijave na oglas sa potrebnim dokazima o ispunjenju uslova, slati na adresu:

UTRO „KOZARA" BANJA LUKA, Ulica Pete kozarske brigade broj 18.

Nepotpune i neblagovremene prijave neće se razmatrati nego će se odbaciti.

Oglas ostaje otvoren osam dana od dana objavljivanja.

SOUR GIK „KOZARA" BANJALUKA
RO „GRADIP" PRNJAVOR

Na osnovu odluke Radničkog savjeta Komisija za radne odnose objavljuje:

OGLAS

Za prijem u radni odnos radnika za obavljanje poslova i radnih zadataka:

1. Rukovodioca gradilišta I — 2 izvršioca, na neodređeno vrijeme.

2. a) Rukovodilac jedinice udruženog rada eksploatacija i prerada kamena — 1 izvršilac, na neodređeno vrijeme. — Ukoliko se ne prijave traženi kandidati, oglas se raspisuje i za (alternativno):

b) Poslovođu kamenoloma — 1 izvršilac, na neodređeno vrijeme.

3. Bušač (KV bušač) — 1 izvršilac, na neodređeno vrijeme.

4. Diplomirani ekonomista — 1 izvršilac, pripravnik, na neodređeno vrijeme.

5. Građevinski tehničar za visokogradnju — 2 izvršioca, pripravnika, na neodređeno vrijeme.

6. Poslovođa I kategorije — 1 izvršilac, na neodređeno vrijeme.

7. Magacioner izdavanja materijala i rezervnih dijelova — 1 izvršilac, na neodređeno vrijeme.

8. Auto—mehaničar (KV auto—mehaničar) — 1 izvršilac, na neodređeno vrijeme.

9. Čistač (NK radnik) — 1 izvršilac, na neodređeno vrijeme.

10. Daktilograf — 1 izvršilac, na određeno vrijeme do 1 godine.

Pored opštih uslova propisanih Zakonom kandidati treba da ispunjavaju i posebne uslove i to:

Pod 1. diplomirani građevinski inženjer s dvije godine radnog iskustva u struci ili građevinski inženjer sa tri godine radnog iskustva u struci ili građevinski tehničar za visokogradnju sa pet godina radnog iskustva u struci, svi sa položenim stručnim ispitom.

Ukoliko se ne prijave diplomirani građevinski inženjeri sa radnim iskustvom, u obzir dolaze i diplomirani građevinski inženjeri — pripravnici.

Prednost kod izbora imaju diplomirani građevinski ineženjeri, sa iskustvom ili pripravnici.

Pod 2. a) Diplomirani rudarski inženjer sa najmanje tri godine radnog iskustva u struci ili rudarski inženjer sa najmanje pet godina radnog iskustva u struci ili

b) organizator rudarskih radova na površinskom kopu (peti stepen stručne spreme) sa najmanje jednom godinom radnog iskustva u struci, ili građevinski poslovođa za visokogradnju sa najmanje dvije godine radnog iskustva u struci, ili rudarski tehničar sa najmanje jednom godinom radnog iskustva u struci ili građevinski tehničar za visokogradnju sa najmanje dvije godine radnog iskustva u struci. Kandidati koji nisu rudarske struke treba da su položili stručni ispit iz rudarstva.

Pod 3. Treći stepen stručne spreme (KV bušač), sa najmanje jednom godinom radnog iskustva u struci.

Pod 4. Diplomirani ekonomista (VSS).

Pod 5. Građevinski tehničar za visokogradnju (SSS).

Pod 6. Građevinski poslovođa za visokogradnju ili građevinski tehničar za visokogradnju, oba sa najmanje pet godina radnog iskustva u struci.

Pod 7. Mašinski tehničar ili ekonomski tehničar, svaki sa najmanje jednom godinom radnog iskustva u struci.

Pod 8. Treći stepen stručne spreme (KV auto—mehaničar), sa najmanje jednom godinom radnog iskustva u struci.

Pod 9. Prvi stepen stručne spreme — čistač javnih površina i kanalizacije (NK radnik).

Pod 10. Treći stepen stručne spreme sa najmanje 1 godinom radnog iskustva u struci.

Rok za podnošenje prijava za poslove i radne zadatke pod 1 i 2. jeste 30 dana od dana objavljivanja oglasa, za poslove pod 3. jeste do popune ovih poslova, a za poslove i radne zadatke pod 4, 5, 6, 7, 8, 9 i 10 jeste osam dana od dana objavljivanja oglasa.

Prijave sa dokazima o ispunjavanju uslova dostaviti na adresu: RO „GRADIP" 78430 PRNJAVOR Komisija za radne odnose.

Neblagovremeno podnesene prijave i prijave bez dokaza o ispunjavanju uslova neće se razmatrati.

SOUR „KRAJINATURIST" BANJA LUKA
RADNA ORGANIZACIJA „BORJE"
KOTOR—VAROŠ

— KOMISIJA ZA RADNE ODNOSE —

— OBJAVLJUJE —

OGLAS

ZA PRIJEM U RADNI ODNOS

MATERIJALNI KNJIGOVOĐA, na određeno vrijeme do povratka radnice sa porodiljskog odsustva.

Pored opštih uslova predviđenih Zakonom kandidati treba da ispunjavaju i posebne uslove:

— završena ekonomska škola,

— godina dana radnog iskustva,

Uz prijave kandidati su dužni podnijeti i dokaze o ispunjavanju uslova oglasa.

ROK ZA PODNOŠENJE PRIJAVA JE 8 DANA OD DANA OBJAVLJIVANJA OGLASA.

Nepotpune i neblagovremene prijave neće se razmatrati.

Prijave slati na adresu: RO „BORJE" KOTOR—VAROŠ—

AUTO-MOTO SAVEZ BOSNE I HERCEGOVINE AUTO-MOTO DRUŠTVO „KRAJINA" BANJALUKA

OBJAVLJUJE JAVNU PRODAJU

neposrednom pogodbom i usmenim nadmetanjem u subotu, 2. marta 1985. godine, u 8 sati u prostorijama Društva u Banjaluci, Ulica 4. julabb, sljedeća vozila i njihove dijelove:

Red. br.	Marka, tip i stanje vozila	godina proiz.	Javna prod.	Početna cijena	Iznos kaucije
I PUTNIČKA VOZILA					
1.	opel rekord 1900, kompletno	1976.	4	100.000	20.000
2.	ford konzul 2300 L, havarisano	1973.	3	30.000	6.000
3.	audi 100 LS, šasija za registraciju	1971.	3	15.000	3.000
4.	pežo 504 TI, nekompletno	1973.	3	40.000	8.000
5.	citroen klub 1015 GS, kompletno	1975.	3	50.000	10.000
6.	BMW 2000, motor za registraciju	1968.	3	5.000	1.000
7.	opel askona 16 A, havarisano	1975.	3	100.000	20.000
8.	moris 1300, kompletno	1976.	3	80.000	16.000
9.	opel rekord 1700, nekompletno	1973.	3	60.000	12.000
10.	opel rekord 1900, kompletno	1975.	2	80.000	16.000
11.	ford taunus 2.0 L, havarisano	1979.	2	150.000	30.000
12.	folksvagen pasat 1500 LS, nekompletno	1975.	2	15.000	3.000
13.	folksvagen pasat 1.6 CL, havarisano	1981.	2	200.000	40.000
14.	audi 100 L, havarisano	1977.	2	400.000	80.000
15.	pežo 504 TI, kompletno	1975.	2	40.000	8.000
16.	folksvagen golf 1.3, havarisano	1979.	2	200.000	40.000
17.	folksvagen pasat 1.3, havarisano	1974.	2	35.000	7.000
18.	opel rekord 1700, havarisano	1973.	2	45.000	9.000
19.	simka 1308 GT, havarisano	1977.	2	70.000	14.000
20.	bedford blic CF 230, havarisano	1977.	2	100.000	20.000
21.	pežo 504 GL, kompletno	1974.	2	80.000	16.000
22.	ford granada 2600, havarisano	1974.	2	30.000	6.000
23.	opel rekord 1900, kompletno	1972.	2	50.000	10.000
24.	audi 100 GL, kompletno	1975.	2	40.000	8.000
25.	voksal magnum 1800, kompletno	1975.	2	60.000	12.000
26.	folksvagen K 70 LS, kompletno	1973.	2	60.000	12.000
27.	ford konzul 2300 L, nekompletno	1974.	2	30.000	6.000
28.	ford 17 m, kompletno	1971.	2	5.000	1.000
29.	alfa romeo đulia 1.6 super, šasija za reg.	1971.	1	5.000	1.000
30.	dacun 120 A, havarisano	1976.	1	15.000	3.000
31.	folksvagen 1600 L, kompletno	1967.	1	5.000	1.000
32.	pežo 304, kompletno	1976.	1	10.000	2.000
33.	pežo 304 SLS, kompletno	1978.	1	50.000	10.000
34.	opel rekord 1700, nekompletno	1968.	1	5.000	1.000
35.	pežo 504, nekompletno	1974.	1	30.000	6.000
36.	opel rekord 1900, nekompletno	1973.	1	25.000	5.000
37.	opel rekord 1700, kompletno	1975.	1	30.000	6.000
38.	opel rekord 1.9, havarisano	1979.	1	70.000	14.000
39.	folksvagen 28 kombi, havarisano	1978.	1	180.000	36.000
40.	opel rekord 2.0 S, havarisano	1978.	1	300.000	60.000
41.	mercedes 230, kompletno	1972.	1	100.000	20.000
42.	audi 100 GL, kompletno	1979.	1	450.000	90.000
43.	opel rekord 1900, kompletno	1973.	1	30.000	6.000
44.	opel rekord 1900, kompletno	1974.	1	50.000	10.000
45.	opel manta 1600 A, havarisano	1972.	1	40.000	8.000
46.	opel rekord 1900, kompletno	1967.	1	5.000	1.000
47.	ford taunus 1.6, kompletno	1975.	1	80.000	16.000
48.	opel askona 16, motor za registraciju	1976.	1	20.000	4.000
49.	fiat 132 GLS, kompletno	1976.	1	20.000	4.000
50.	ford taunus 2000, kompletno	1974.	1	80.000	16.000
51.	ford taunus 2000, havarisano	1974.	1	20.000	4.000
52.	opel rekord 1900, kompletno	1975.	1	60.000	12.000
53.	ford eskort 1100, kompletno	1974.	1	40.000	8.000
54.	reno 4, kompletno	1974.	1	30.000	6.000
55.	opel manta 1600 A, kompletno	1975.	1	70.000	14.000
56.	ford taunus 1.6 L, havarisano	1978.	1	150.000	30.000
57.	micubiši 1600 GSR, havarisano	1980.	1	200.000	40.000
58.	simka 1307 S, kompletno	1977.	1	40.000	8.000
59.	BMW 320, havarisano	1978.	1	150.000	30.000
60.	opel rekord 1900, havarisano	1971.	1	20.000	4.000
61.	opel askona 1.9 B, motor za registraciju	1976.	1	20.000	4.000
62.	opel rekord 1700, havarisano	1974.	1	50.000	10.000
63.	ford tauhus 2.0 GL, havarisano	1976.	1	70.000	14.000
64.	volvo 242 L, havarisano	1974.	1	120.000	24.000
65.	opel kadet 1200 C, kompletno	1975.	1	100.000	20.000
66.	opel askona 1.9 B, havarisano	1977.	1	150.000	30.000
67.	reno 17 TS, havarisano	1979.	1	120.000	24.000
68.	zastava 101 S, kompletno	1979.	1	150.000	30.000
69.	opel kadet 1200 C, havarisano	1977.	1	100.000	20.000
70.	ford granada 2.0 L, havarisano	1975.	1	30.000	6.000
71.	opel rekord 1900, kompletno	1977.	1	120.000	24.000
72.	folksvagen Pasat 1500 LS, kompletno	1975.	1	140.000	28.000
73.	reno 16 TL, havarisano	1977.	1	30.000	6.000
74.	ford granada 1.7 L, kompletno	1976.	1	50.000	10.000
75.	opel askona 1.9 B, havarisano	1978.	1	200.000	40.000
76.	sitroen CX 2200, havarisano	1975.	1	30.000	6.000
77.	opel askona 1.9 B, kompletno	1977.	1	200.000	40.000
78.	opel rekord 2.0 S, kompletno	1977.	1	70.000	14.000
79.	folksvagen 22 kombi, kompletno	1971.	1	35.000	7.000
80.	pežo 504 L, kompletno	1974.	1	60.000	12.000
81.	ford taunus 2.0 L, havarisano	1978.	1	80.000	16.000
82.	folksvagen 25 kombi, motor za registraciju	1981.	1	45.000	9.000
83.	simka 1301, kompletno	1974.	1	15.000	3.000
84.	opel rekord 1900, kompletno	1976.	1	60.000	12.000
85.	folksvagen Golf 1100 L, havarisano	1977.	1	80.000	16.000
86.	ford taunus 2.0, havarisano	1981.	1	150.000	30.000
87.	ford kapri 1700 GT, nekompletno	1969.	1	15.000	3.000
88.	opel askona 16 A, nekompletno	1972.	1	10.000	2.000
89.	folksvagen 22 kombi, za dijelove	1975.	1	5.000	1.000
90.	folksvagen 23 kombi, kompletno	1977.	1	100.000	20.000
91.	opel askona 1.9 B, kompletno	1979.	1	120.000	24.000
92.	opel rekord 1900, kompletno	1976.	1	50.000	10.000
93.	ford granada 1.7 L, kompletno	1976.	1	50.000	10.000
94.	tojota korona 2000, kompletno	1975.	1	100.000	20.000
95.	opel askona 12 A, kompletno	1975.	1	60.000	12.000
II DIJELOVI VOZILA					
96.	diferencijal „mercedes" 1317, kompletno	—	3	100.000	20.000
97.	pragovi opel askona „B", neupotrebljavano	—	3	5.000	1.000
98.	motor „mercedes" 230.6 sa dijelovima, pol.	—	3	50.000	10.000
99.	motor „hanomag" za traktor, polovno	1961.	2	15.000	3.000
100.	motor „simka" 1308, neispitano	1977.	2	10.000	2.000
101.	mjenjač „audi" 100, neispitano	—	2	3.000	600
102.	zadnji vjetrobran „Porše" 911, polovno	—	2	8.000	1.600
103.	motor „opel askona" 16, neispitano	1976.	1	6.000	1.200
104.	motor „opel kadet" 1.2 L, neispitano	1977.	1	8.000	1.600
III MOTOCIKLI					
105.	motocikl „cindap" 434, kompletno	1977.	2	30.000	6.000
IV KAMP PRIKOLICA					
106.	kamp-prikolica „ekles" T 308, havarisano	1968.	1	10.000	2.000
V POLJOPRIVREDNE MAŠINE					
107.	traktor „zetor" 6711 c, ispravan	1975.	1	400.000	80.000
108.	rotaciona kosačica „niemeyer", polovno	—	1	10.000	2.000
109.	prevrtač sijena, polovno	—	1	30.000	6.000
110.	kombajn „FAR" M 1000, kompletno	1969.	1	700.000	140.000

Pregled vozila i dijelova obaviće se u petak 01. marta 1985. godine, od 8 do 10 sati u skladištu Društva.

Pravo nadmetanja imaju sva pravna i fizička lica koja uplate u dinarima kauciju u iznosu 20% od početne cijene, za svako vozilo posebno, na dan pregleda vozila na blagajni Društva od 8 do 15 sati.

Za sva vozila i dijelove koji se izlažu prodaji prvi put potrebna su najmanje tri aktivna ponuđača, dok su za vozila i dijelove koji se izlažu dva ili više puta, dovoljna dva aktivna ponuđača. Svi učesnici su obavezni da kod sebe imaju ličnu kartu kod uplate kaucije, licitacije i preuzimanja vozila.

Predmetna vozila i dijelovi prodaju se po klauzuli „VIĐENO — KUPLJENO" i poslije preuzimanja vozila ne primamo reklamacije koje se tiču kvaliteta i kvantiteta vozila i dijelova.

Dogovaranje kupaca prije i za vrijeme javne prodaje nije dozvoljeno i komisija koja vodi nadmetanje može da ga prekine za određeni broj. U pojedinim slučajevima komisija može da vrši naplatu kapare do 20% izlicitirane vrijednosti.

Najmanje podizanje cijene na nadmetanju je 500 dinara, ukoliko komisija za javnu prodaju ne odredi drugi iznos.

Izlicitirana vozila i dijelove izdavaćemo iz skladišta od ponedjeljka, 4. marta, do petka 8. marta 1985. godine, kada je posljednji rok za plaćanje i podizanje izlicitiranih vozila i dijelova. U roku od 15 dana poslije kupovine vozila kupac je dužan da u mjestu boravka plati osnovni, republički i opštinski porez na promet za motorna vozila (i u slučaju ako se registruje samo motor ili šasija). Za putnička vozila osnovni porez na promet obračunava se po tarifnom broju 6, stav 2, i to: do 950 ccm — 8%; od 951-1600 ccm — 14%; od 1601-2000 ccm — 35% i preko 2000 ccm — 50% (Službeni list SFRJ broj 71/84). Ove odredbe važe samo za motorna vozila, motore i šasije koji se registruju, dok će za dijelove kupac platiti osnovni, republički i opštinski porez na promet kod ovog Društva. (28,4%).

Za izlicitirana vozila na kojima je izvršeno utiskivanje šifrovanih brojeva motora i šasije, kupac je dužan prije preuzimanja vozila da izvrši uplatu troškova utiskivanja na žiro-ražun „TAM-SERVISA" Banjaluka.

Svi učesnici koji steknu pravo na povrat kaucije, mogu je podići na blagajni Društva najkasnije 5. dana poslije održane licitacije.

Vozila i dijelovi pod rednim brojevima 1, 2, 3, 4, 5, 6, 7, 8, 9, 96, 97, 98, 111, 112, 113, 114, 115. i 116. prodaju se neposrednom pogodbom prije početka javne prodaje usmenim nadmetanjem.

VI VOZILA PRAVNIH I FIZIČKIH LICA

111.	škoda 100, za dijelove	1971.	5	10.000	2.000
112.	reno 4 GTL, havarisano	1983.	4	100.000	20.000
113.	škoda 110 LS, havarisano	1975.	3	20.000	4.000
114.	škoda 100, havarisano	1973.	3	15.000	3.000
115.	sitroen sanitet CX 2.0, havarisano	1983.	3	400.000	80.000
116.	zastava 1300, havarisano	1977.	3	30.000	6.000
117.	folksvagen golf, havarisano	1978.	2	110.000	22.000
118.	mercedes 190 D, samo školjka	1964.	2	40.000	8.000
119.	lada 1200 karavan, havarisano	1983.	1	70.000	14.000
120.	fiat 125, havarisano	1981.	1	87.000	17.400
121.	zastava 850 AK, havarisano	1981.	1	28.600	5.750
122.	zastava 101 konfort, kompletno	1981.	1	184.000	36.800
123.	zastava 101 konfort, kompletno	1981.	1	179.000	36.000
124.	zastava 101 konfort, kompletno	1981.	1	179.000	36.000
125.	reno 30 TS, havarisano	1979.	1	180.000	36.000
126.	folksvagen golf JUL, havarisano	1979.	1	150.000	30.000
127.	lada 1600, havarisano	1979.	1	70.000	14.000

Zaključeno sa rednim brojem 127.

NA KALIFORNIJSKIM PLAŽAMA

SPASIOCI PO MJERI

Na čuvenim kalifornijskim plažama idućeg ljeta radiće dva neobična spasioca, koji će u svakom trenutku biti spremni da pomognu kupačima koji se nađu u nevolji. Biće to dvije morske lavice po imenu Džojs i Fej.

Ove dvije simpatične životinje, koje sada imaju 18 mjeseci, još od 20. novembra prošle godine nalaze se na specijalnom treningu u Centru ljubitelja morskih lavova u Laguna Biču u Kaliforniji. One su veoma brzo naučile da do davljenika donesu pojas za spasavanje, kao i da do obale dovuku nevještog plivača.

„Morski lav može da pliva brzinom od oko 45 kilometara na čas i stiže do osobe kojoj je potrebna pomoć mnogo brže nego bilo koji čovjek, profesionalni spasilac. A za onoga ko se davi, sekunde mogu da odlučuju o životu i smrti" — kaže trener Bil Ford.

Poznato je da američka mornarica već godinama koristi dresirane morske lavove i delfine za spasavanje davljenika i nalaženje dijelova uređaja i mašina koji padnu u vodu. Ovo je dalo ideju da morski lavovi postanu spasioci na plažama i projekat je već realizovan.

Ipak, šef spasilačke ekipe u Laguna Biču gleda na ovo sa izvjesnom rezervom:

„Kada dođe gost iz unutrašnjosti koji nikada nije vidio morskog lava, a često ni more, pa doživi nezgodu u vodi, teško je vjerovati da se neće prestrašiti kad vidi da prema njemu pliva životinja. Zato projektu treba dati što je moguće veći publicitet, upoznati ljude sa ovim životinjama i obavijestiti ih da se ne plaše. U tom slučaju, one su zaista spasioci kakvi se samo poželjeti mogu..."

NA CRVENOM TRGU U MOSKVI

Nepoželjna cigareta

Na Crvenom trgu u Moskvi, središtu sovjetskog glavnog grada, od 10. januara ove godine zabranjeno je pušenje.

Ova zabrana uvedena je na osnovu najnovije odluke moskovske gradske uprave, koju je početkom januara objavio dnevnik „Večernja Moskva", čije pisanje prenosi zapadnonjemačka novinska agencija DPA.

„Ne kaže uzalud jedna pjesma da „Zemlja počinje u Kremlju". Tu se nalaze svetilišta sovjetskog naroda — Lenjinov mauzolej i Grob nepoznatog vojnika" — piše moskovski list u komentaru odluke i dodaje da svakoga ko stupi na pločnik Crvenog trga „obuzima jedan poseban osjećaj".

List dodaje da je moskovska gradska uprava donijela ovu odluku na zahtjeve mnogobrojnih Moskovljana i gostiju iz inostranstva.

SAVJET DJECI

Oprezno s ljepkom!

Poslije mnogih alarmantnih vijesti i napisa o otrovnim materijama u čovjekovoj okolini, evo i jedne dobre: sredstva za lijepljenje, koja se danas prodaju za razne „ručne" i „uradi sam" radove (tutkalo, oho i slična), su bezopasna za malu djecu.

Ljepak koji se ne rastvara u vodi sadrži, međutim, razrađivače aromatičnog mirisa, čija isparenja mogu da budu štetna za zdravlje. Ali, kako se pri većini pomenutih i drugih radova koriste samo neznatna količina ljepka, isparenja, koja se tada oslobađaju, su neznatna. Čak i ako dijete stavi nešto ljepka u usta — nema nikakve opasnosti.

Prilikom upotrebe većih količina, prostorija u kojoj se radi, treba da se provjetri, kako bi u njoj za vrijeme rada i kasnije bilo dovoljno svježeg vazduha. Osim toga, treba uvijek obavezno pročitati upozorenja i uputstva o radu na pakovanju: Ljepak koji trenutno „hvata" nije za djecu!

D. T.

DIJAMANT ZA PAPU

BRISEL — Proizvođači dijamanata iz Anvera u Belgiji, namjeravaju da poklone jedan dragi kamen papi Ivanu Pavlu Drugom, prilikom njegove posjete Anveru u maju ove godine. Prema pisanju dnevnika „La Libr belžik" papa će dobiti dijamant od 0,4 karata. Nešto manje od četiri milimetra, na kome je izrezbaren papin profil.

Papa Ivan Pavle drugi će boraviti u posjeti Belgiji od 16. do 21. maja.

DOKTOR U KUĆI

Priprema: dr Božidar Balaban, spec. opšte medicine

Reumatoidni artritis

Radi se o teškom, progresivnom, hroničnom oboljenju, koje zahvaća cijeli organizam, a najizrazitije manifestacije su na zglobovima. Češći je kod žena u dobi od 20 do 45 godina.

Bolest je hronična, ali se manifestuje u fazama evolucije simptoma i fazama remisije, tj. smirenja simptoma. Uzročnik bolesti do danas još nije poznat, iako se smatra da nasljednost igra stanovitu ulogu, a spoljni faktori kao vlaga, hladnoća, traume, psihički stresovi su pogodni momenti za razvijanje ovog oboljenja.

Patoanatomske promjene su u vezivnom tkivu, naročito izražene u zglobovima, upalnog su karaktera.

Bolest obično počinje postepeno sa pojavom tzv. jutarnje zakočenosti. Bolesnik ujutru ustaje malaksao, a prste na rukama teško pomiče, prsti su kao odebljali i ukočeni. Nakon trljanja i razgibavanja stanje se smiri. To se opet ponavlja u narednim jutrima. Ovakvo stanje može trajati izvjestan period, a onda se pojavi bol u zglobu i karakteristična oteklina zgloba. Treba naglasiti da su najčešće zahvaćeni zglobovi šaka, ali bolest može progredirati i na druge zglobove. Krakteristično je da su zglobovi zahvaćeni simetrično tj. istoimeni zglobovi na oba ekstremiteta. Broj zahvaćenih zglobova je vremenom sve veći, bolovi postaju sve jači ne prestaju ni u mirovanju. Oteklina zglobova perzistiraju, ukočenost postoji, okolni mišići atrofiraju, te postepeno dolazi do pojave deformiteta zgloba. Bolest se povremeno smiruje, nastaje faza remisije, a onda se opet bez pravog razloga simptomi pojave, samo sada izražajniji i teži. Ponekad u fazi evolucije može biti povišena temperatura, a bolesnik je malaksao i deprimiran. Svaka naredna ataka dolazi sa jače izraženim tegobama. Bolest može u svom razvoju napredovati sve do najtežeg oblika sa izraženim deformitetom zgloba, ukočenošću istog ili više njih. Mora se međutim, znati da kod svakog pojedinog bolesnika razvoj bolesti i njene kliničke manifestacije su različite i imaju svoj individualni tok. Kod nekih bolesnika se mogu pojaviti potkožni čvorići kao jedna od karakteristika ovog oboljenja. Lokalizirani su u okolini zahvaćenih zglobova na mjestima koja su izložena pritisku spolja.

Dijagnoza se postavlja na osnovu karakterističke kliničke slike, laboratorijskih pretraga, seroloških pretraga (pozitivan nalaz reumatoidnog faktora u serumu oboljelih) i tipičnog rentgenskog nalaza.

Liječenje treba započeti što ranije, provoditi ga uporno i dugotrajno. Što se bolest ranije otkrije i što ranije počne liječenje, prognoza će biti bolja. Kako se radi o hroničnom, progresivnom oboljenju, gdje je zahvaćen čitav organizam, a ne samo lokomotorni aparat, liječenje se mora usmjeriti u dva pravca:

a) medikamentoznom terapijom treba smirivati opšti upalni proces,

b) fizikalnom terapijom održavati lokomotorni aparat što duže u dobrom funkcionalnom stanju.

Postoji niz lijekova za liječenje ove bolesti (salicilati, pirazoloni, sintetski antimalarici, kortikosteroidi, indometacin, soli zlata), a stvar je ordinirajućeg ljekara i reumatologa koju će šemu liječenja primijeniti. Treba strogo voditi računa kod primjene pojedinih lijekova jer može doći do nepoželjnih reakcija ili teških promjena na drugim organima ili sistemima.

Fizikalna terapija se provodi u specijalizovanim ustanovama, a svrha joj je da ublaži lokalne simptome, da očuva funkciju zgloba i spriječi pojavu deformiteta.

Osim medikamentoznog i fizikalnog tretmana, u nekim slučajevima se primjenjuje i ortopedsko hirurško liječenje, koje može biti preventivno kurativnog karaktera i rekonstruktivno.

ENGLESKI STRUČNJACI

Uspješno demontirali bombu

ŠEFILD — Stručnjaci su uspješno demontirali bombu tešku jednu tonu, koju su Nijemci bacili na grad Šefild u sjevernoj Engleskoj, u drugom svjetskom ratu. Uspješnom demontiranju prethodio je prije dva dana jedan neuspio pokušaj, poslije čega je uslijedila evakuacija oko 300 porodica. U scenama koje su podsjećale na vrijeme nacističkog bombardovanja engleskih gradova u drugom svjetskom ratu, više stotina stanovnika Šefilda potražilo je zaklon u crkvi, ili opštinskoj vijećnici. Pošto su dvije noći prespavali na improvizovanim krevetima i pošto je bomba uspješno demontirana, vratili su se svojim kućama.

Istovremeno iz Nahe je stigla vijest da je oko 10 hiljada stanovnika glavnog grada japanskog ostrva Okinave evakuisano u vrijeme dok je ekipa stručnjaka demontirala bombu tešku 250 kilograma. Kako javlja AFP, riječ je o bombi koju su Amerikanci bacili na Nahu za vrijeme drugog svjetskog rata. Operacija demontiranja te bombe je trajala jedan sat.

DEBELI BEZ VOZAČKE DOZVOLE

U Grčkoj ubuduće debele osobe neće moći da dobiju vozačku dozvolu. Tako je, nedavno odlučila vlada u Atini i ova uredba počela je da se sprovodi, piše londonski nedjeljnik „Sandi ekspres".

Kako piše ovaj list, svaki grčki građanin koji je 70 odsto teži od prosječne težine koju medicina propisuje za određenu visinu, neće moći da bude vozač i neće mu se izdati vozačka dozvola.

Ovo je učinjeno na osnovu zahtjeva grčkih ljekara, koji tvrde da suviše debeli vozači predstavljaju opasnost i za sebe i za druge učesnike u saobraćaju.

ZBOG KOCKE

Izvršio samoubistvo

LAS VEGAS, (Rojter) — Teksašanin Viljem Bergstrom koji je u novembru prošle godine ušao u istoriju kockanja u Nevadi izgubivši milion dolara u samo jednom bacanju kockice, izvršio je samoubistvo. Prema saopštenju policijskog narednika Frenka Jergovića, Bergstrom (33) je progutao veliku količinu pilula.

Menadžer kockarnice Ted Binion saopštio je da je Bergstrom pred smrt pričao koliko je teško imati milion dolara jednog dana, a nemati drugog.

Nekoliko mjeseci prije milionskog gubitka, Bergstrom je u kockarnici dobio prvo 770.000, a onda 538.000 dolara.

U KENIJI

Zabranjene igračke pištolji

NAJROBI (UPI, Rojter) — Kenijski predsjednik Daniel Arap Moi zabranio je posjedovanje i prodaju pušaka i pištolja igračaka u svojoj zemlji. Prema njegovim riječima, te igračke doprinose porastu kriminala u Keniji. „Od sada pa nadalje biće svakome zabranjeno da posjeduje igračku pištolj i ja savjetujem onima koji je imaju da je smjesta spale" — rekao je Daniel Arap Moi. On je objasnio da mnogi obični Kenijci nisu u stanju da naprave razliku između pravog revolvera i igračke i da zato mogu lako postati žrtve pljački.

U PORTUGALIJI

CIRKUSI U KRIZI

LISABON — Portugalski cirkuski artisti saopštili su da su cirkusi u toj zemlji u krizi i pozvali vladu da pomogne spasavanje jedne od najpopularnijih nacionalnih zabava. U saopštenju sindikata cirkuskih poslenika kaže se da su zbog malih zarada mnogi klovnovi, krotitelji, gutači mačeva i majstori trapeza, prisiljeni da potraže unosnija zanimanja.

U posljednjih nekoliko godina u Portugaliji su sklopljene mnoge cirkuske šatre, a slična sudbina prijeti i preostalim cirkusima. U Portugaliji ima više od 40 cirkusa. Neprihvatljivo je da postoje subvencije za bioskop ili pozorište, a ništa slično za cirkuse-kaže se u saopštenju.

SATIRIKON

Zavladala čudna moda,
svako s maskom sada hoda.

Kada treba da se laska,
na lice se stavi maska.

Mnogi lice zaborave —
kada sebi masku stave.

Nove maske svud se traže,
maska se na masku slaže.

Uzalud se lice nada —
da će prvi maskarada.

Maskiranje sve je više,
ljudi obraz — izgubiše!

B. MITROVIĆ

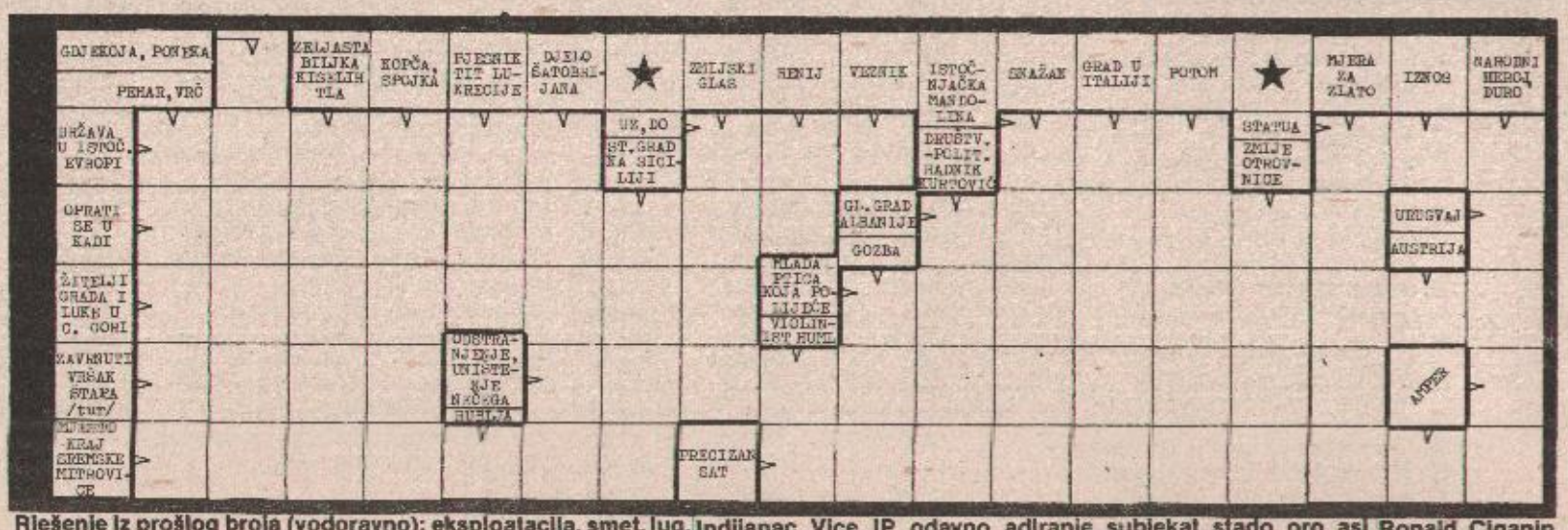

Rješenje iz prošlog broja (vodoravno): eksploatacija, smet, lug, Indijanac, Vice, IP, odavno, adiranje, subjekat, stado, oro, asi, Ronald, Ciganin.

ZANIMLJIVOSTI

IDEALNI RADNIK

Radi punih 16 sati na dan i ne napravi nijednu grešku. Nikada ne štrajkuje, niti traži porodiljsko odsustvo ili bolovanje. Ne događa mu se da ga zaboli glava na radnom mjestu i da zadrijema za pisaćim stolom. Ne interesuju ga fudbal niti kolegice, a u ponedjeljak nije mrzovoljan ako njegov klub izgubi utakmicu. Čak ne traži ni platu, već radi „besplatno"...

Ovaj portret idealnog radnika dao je italijanski nedjeljnik „Europeo" na početku članka o nezaposlenosti u Italiji. Riječ je, naravno, o robotu, koji sve više prodire u industriju i istiskuje radnika.

Robot, doduše, mora da se kupi, ali — kako ističe časopis — cijena mu nije pretjerana i brzo se isplati. Jedan robot košta u prosjeku oko sto miliona lira, a toliko iznose tri godišnje radničke plate u industriji. Ali, to je izdatak jednom zauvijek. Robot se isplati za samo jednu godinu, a već iduće i narednih godina praktično radi besplatno.

IZJAVITE ZA ŠTAMPU

BANJALUKA

SLABO GRIJANJE

Mahmut Jahić, penzioner:

— Ni poslije najnovijeg poskupljenja ne možemo biti zadovoljni grijanjem, pogotovo zadnja dva dana otkako je ponovo zahladnjelo. Najveća primjedba koja se odnosi na grijanje je to što je ono neujednačeno, počinje kasnije, a prestaje ranije nego što je potrebno. Nekako bi se i moglo tolerisati da se grijanje smanji u toku dana, oko podne, ali se ne bi smjelo desiti da ujutro počne kasnije nego što je to uobičajeno. Ovakve nepredviđene redukcije naročito pogađaju porodice koje imaju malu djecu, jer su ujutro stanovi hladni. U tom slučaju koriste se grijalice na struju, što predstavlja dodatni izdatak u porodičnom budžetu.

SKUPO VOĆE

Jelena Dmitrašinović, domaćica:

— Novi snijeg i hladnoća ponovo je osiromašio pijacu. Za razliku od prošle sedmice, kad je bila dosta dobra ponuda za ovo doba godine, u posljednja dva dana tezge su gotovo sasvim prazne. Još se može naći nešto voća i povrća, ali je izbor lošiji, a roba skuplja. Cijene jabuka, na primjer, koje su u ovom periodu ipak najviše troše, osjetno su porasle u odnosu na nekoliko dana ranije.

Što se tiče robe u prodavnicama, može se naći uglavnom sve što je potrebno u domaćinstvu, čak i ulje koje je početkom godine povremeno nestajalo.

ČIŠĆENJE GRADA

Stanko Čerenić, penzioner:

— Za razliku od prethodnog hladnog talasa, koji je naišao odmah iza nove godine, i komunalce zatekao dosta nespremnim, u posljednja dva dana otkako je pao novi snijeg, ulice su dosta dobro čiste i održavaju. To se može uočiti već na prvi pogled. Odmah se može primijetiti da se ulice posipaju solju, te da se snijeg uklanja i pomoću mehanizacije. Valjda se služba za održavanje saobraćajnica već „uhodala", pa se sada dobro nosi sa novim snježnim padavinama; koje, bar za sada, i nisu toliko obilne da bi ozbiljnije omele odvijanje saobraćaja i kretanje pješaka.

Nidžara STANOJEVIĆ-FAJKOVIĆ
Snimio: Rastko OSTOJIĆ

RADIO — PROGRAM

BANJALUKA

SRIJEDA, 13. FEBRUAR

Od 5,00 do 9,00 — JUTARNJI PROGRAM RADIO-BANJALUKE

Od 12,00 do 14,00 — ZAJEDNIČKI PROGRAM RADIO-STANICA BiH

14,00 — Najava programa
14,05 — REVIJA NA 33 i 45 (VIJESTI u 14,30, Oglasi i obavještenja u 15,00)
15,30 — DNEVNIK
15,45 — Intermeco
16,00 — Dnevnik Radio-Sarajeva
16,30 — Magazin sedam
17,00 — Klasika za sve (VIJESTI u 17,30)
18,00 — Odjava programa.
Od 18,00 do 01,00 — PRVI PROGRAM RADIO-SARAJEVA.

BOSANSKA GRADIŠKA

5,00 — 7,00 — JUTARNJI PROGRAM (Vijesti u 5,30 i 6,30)
12,00 do 14,00 — ZAJEDNIČKI PROGRAM RADIO-STANICA BiH (Susret na talasu)
14,00 — Početak emitovanja i najava popodnevnog programa
14,05 — Muzika — informacije — muzika
14,50 — Oglasi i obavještenja
15,00 — Rok-randevu
15,30 — „Iz udruženog rada i mjesnih zajednica" informativno-politička emisija
15,45 — U narodnom tonu
16,00 — Dnevnik Prvog programa Radio-Sarajeva
16,30 — Snimajte — emitujemo, odabrane melodije
16,55 — Vijesti
17,00 — Odjava i završetak popodnevnog programa.

JAJCE

Od 12,00 do 14,00 — ZAJEDNIČKI PROGRAM RADIO-STANICA BiH

14,00 — Najava programa
14,10 — Vijesti
14,15 — Na današnji dan
14,25 — EPP
14,30 — Život mjesnih zajednica
15,00 — Emisija za djecu
15,15 — EPP
15,30 — Hronika komune
15,45 — Blok zabavne muzike
16,00 — Odjava programa, preuzimanje dnevnika Prvog programa Radio-Sarajeva.

BOSANSKI NOVI

12,00 — SUSRET NA TALASU (Zajednički program RSA II i ORS BiH)
14,00 — I danas smo zajedno...(najava, vijesti, melodija dana)
14,10 — Muzika miliona
14,30 — Pop-folk skala (zabavno-muzički kontakt program)
15,30 — Novosti dana i sportoskop (dnevno-informativni program)
15,50 — EP-prospekt
16,00 — Dnevnik RSA 1 i odjava programa

SRBAC

11,00 — Početak emitovanja
11,05 — Danas na talasima Radio-Srpca
11,10 — U zabavnom tonu
11,30 — Po vašem izboru
12,00 — Zajednički program RS BiH
14,00 — Ponovo zajedno
14,05 — Radio-magazin (Vijesti u 14,15)
15,30 — Hronika srbačke komune
15,45 — Disko-noviteti
16,00 — Odjava i završetak emitovanja

PRIJEDOR

12,00 — ZAJEDNIČKI TALAS
13,00 — Najava programa
13,02 — VIJESTI
13,05 — Čestitke, želje, pozdravi...
14,00 — AKTUELNO U OOUR-ima
14,45 — Muzika i EPP
15,00 — Rado slušane melodije
15,30 — HRONIKA DANA
15,45 — Instrumentalna muzika
16,00 — Odjava programa

BOSANSKA DUBICA

12,00 — Zajednički program RS BiH
14,00 — Najava i pregled programa
14,05 — Zabavljaju vas popularni muzički sastavi
14,30 — VIJESTI
14,33 — Poželjeli ste — poslušajte
15,00 — Jugotonov ekspres
15,30 — HRONIKA KOMUNE I UDRUŽENOG RADA
15,45 — Obavještenja, muzika, oglasi
15,58 — Odjava programa

SARAJEVO

PRVI PROGRAM u 21,05

ZAPIS — SUTJESKA

Ne zna se otkad postoji ta gora na Sutjesci i oko nje, ... — ne zna se otkad tu čovjek živi, tek najstariji tragovi potiču iz željeznog doba kada su u ovim krajevima živjeli Iliri... Dolaskom Rimljana nastaje asimilacija Ilira, a dolaskom Slovena asimilacija i Rimljana i preostalih Ilira, i na kraju ostaju samo Sloveni. Kroz ove prostore prolazio je put od Dubrovnika za Bosnu, Srbiju. Istok i oko njega su se razvila naselja, pristaništa i odmarališta za putnike, trgovce i karavane. Put je prolazio kroz područje današnjeg nacionalnog parka i zvao se Via Raguza, Via Drina, Via Rascija, Via Sutjeska.

Uvijek je i svuda svijet posjećivao ratišta, a ovo ne Sutjesci za nešto više od tri decenije hodočastilo je više od devet miliona naših i stranih posjetilaca, a najviše mladih. Sutjeska i jeste zborište mladih, njihovo borilište u igrama i takmičenjima — njihovo svetište na kojima se napaju heroikom onih koji su takođe bili mladi — mladi pali.

Ovo je samo nekoliko fragmenata iz veoma zanimljivog Zapisa Ćamila Sijarića o Sutjesci, koji će Prvi program Radio-Sarajeva objaviti večeras u 21 sat i pet minuta.

INFORMATOR

BANJALUKA

REPERTOAR KINA
KOZARA LEGENDA O ZELENOM VITEZU (američki) u 11, 16, 18 i 20 sati.
VRBAS - NA KATEROV NAČIN (američki) u 16, 18 i 20 sati.
PALAS (velika sala) - DESET MINUTA DO PONOĆI (američki) u 10, 16, 18 i 20 sati.

PALAS (mala sala) - TALIČNI TOM I BRAĆA DALTON (crtani) u 10 sati, a od 16,30, 18,30 - i 20,30 - ŠEĆERNA VODICA (domaći).

NARODNO POZORIŠTE
Nema predstave.

DJEČIJE POZORIŠTE
Nema predstave

DOM KULTURE
Izložba artilekture 70 godina u Hrvatskoj
Muzička čvorišta u 19 sati. /Kolja Mićević/.
OSKAROVCI.

UMJETNIČKA GALERIJA
Stalna postavka

SPOMEN ZBIRKA DRAGINJE I VOJE TERZIĆ—stalna postavka nalazi se u Ulici Vladimira Nazora 17.

MUZEJ BOSANSKE KRAJINE
Stalna postavka Muzeja sadrži dva nova interijera (bosanske sobe).

BIBLIOTEKA
Odjeljenje u **Domu Radničke solidarnosti** radi svaki dan, osim subote i nedjelje, od 7 do 19 sati. Odjeljenje u **MEJDANU** radi svaki dan, osim nedjelje od 7 do 19 sati. Odjeljenje u **BUDŽAKU** radi ponedjeljkom i utorkom od 15 do 19 sati, srijedom, četvrtkom i petkom od 10 do 15 sati.

DEŽURNA APOTEKA
Noćno dežurstvo ima apoteka „1 maj" u Ulici Vladimira Nazora 21 tel. 21-914.

VAŽNIJI TELEFONI:
SUP 92
VATROGASCI 93
HITNA POMOĆ 94
BOLNICA 33-725 (STARA LOKACIJA) i 38-111 (PAPRIKOVAC).
AUTOBUSKA STANICA 45-355
ŽELJEZNIČKA STANICA 31-225
TAKSI — STANICA 22-222
INSPEKCIJA 32-100
VODOVOD I KANALIZACIJA 21-247
ELEKTROBANJALUKA 42-555
SERVIS ZA HITNE POPRAVKE STANOVA 45-404
ATLAS 31-995
INEX—TURIST 21-261
PUTNIK 43-900
TURIST—BIRO 35-082
SLAVNI KOPER 31-113
MLADOST BiH 39-835
OPŠTINSKI SEKRETARIJAT ZA NARODNU ODBRANU — CENTAR ZA OBAVJEŠTAVANJE 985

RED VOŽNJE
POLASCI VOZOVA
ZA SARAJEVO: 0,58 (brzi) 05.44 (poslovni), 13,13 16,15 18,09 (poslovni)
ZA ZAGREB: 01,12 03,15 04,12 09,56 (poslovni) 15,14 i 16,33
ZA BEOGRAD: 10,23 (putnički do DOBOJA iz DOBOJA brzi u 14,40), 05,46 (poslovni do DOBOJA) iz DOBOJA u 08,44), 15,08 (putnički do DOBOJA, iz DOBOJA u 17,33), 22,21 (putnički do DOBOJA, iz DOBOJA u 0,30).
DOLASCI VOZOVA
IZ SARAJEVA: 01,09 03,02 (brzi), 09,54 (poslovni), 15,06 (brzi), 16,27 (brzi), 20,06 (poslovni).
IZ ZAGREBA: 0,45 01,50 13,08 16,10 (brzi), 18,07 (poslovni), 21,40 (ubrzani).
IZ BEOGRADA: 05,30 08,17 13,01, 16,28 20,06 21,43.
VANREDNI VOZOVI
Svake nedjelje BANJALUKA — MARIBOR u 13,25 i DOBOJ—BANJALUKA - LJUBLJANA u 14,01.
POLASCI AUTOBUSA IZ BANJALUKE
ZA ZAGREB: 01,20 02,00 03,00 05,30 06,00 07,45, 08,30 09,30 11,00 12,00 12,40 13,15 14,30 15,10 15,20 17,00 18,15 19,24 20,00.
ZA BEOGRAD: 05,00 06,00 09,30 15,00 17,00 23,30.
ZA LJUBLJANU: 01,20 08,20 12,00 13,15 15,10 19.25.
ZA SARAJEVO: 00,30 08,00 12,00, u prolazu 00,45 10,00 12,35 15,15.
ZA KRANJSKU GORU 13,15.
ZA TUZLU: 05,53 i 15,45
ZA MOSTAR: 06,00 13,00 u prolazu u 11,26 22,00
ZA ROVINJ: 07,45 i 19,25
ZA RIJEKU: 06,00 07,45 22,00
ZA DUBROVNIK: 22,00 24,00 (oba u prolazu)
ZA UMAG: 06,00
ZA SPLIT: 06,40 21,15 prolazni u 8,30
ZA ŠIBENIK: 07.30 i 22.30.

BOSANSKA GRADIŠKA

U Domu kulture film MEDENI MJESEC

Izdavanje knjiga u Narodnoj biblioteci ponedjeljkom, srijedom od 10 do 17 sati, a utorkom, četvrtkom i petkom od 10 do 14 sati. Odjeljenju biblioteke u Novoj Topoli knjige se izdaju u zgradi SUBNOR-a ponedjeljkom, srijedom i petkom od 12 do 15 sati. Klub Doma kulture u Bosanskoj Gradišci za posjetioce otvoren je od 9 do 13 sati i od 18 do 22 sata apoteka Centar u Ulici maršala Tita broj 11, telefon 813-130, radi od 7 do 20 sati, za hitne slučajeve otvara se i u 22 sata. Apoteke: kod bolnice u Ulici trinaest škojevki i Gornjim Podgradcima, Novoj Topoli, Dubravama, Dolini, Turjaku i Orahovi rade od 7 do 14 sati.

U odjeljenju biblioteke u Orahovi knjige se izdaju u Domu kulture ponedjeljkom, srijedom i petkom od 18-20 sati.

ČELINAC

U kino-sali film BOLNICA BRITANIJA 13 i 19,30 sati.

Dežurna apoteka Doma zdravlja radi od 7 do 15 sati, osim subote, telefonom 840-038. Hitna pomoć Doma zdravlja radi od 15 do 07, Doma zdravlja radi od 7 do 15 sati svakim danom osim nedjelje i državnih praznika. Telefon 850-130. Narodna biblioteka „Ivo Andrić" radi svaki dan od 7 do 15 sati, osim nedjelja i državnih praznika. Telefon 850-130.

KOTOR-VAROŠ

U kino-sali „25. maj" film BOMBARDER.

Apoteka radi od 7 do 19 sati, a subotom od 7 do 14 sati. Hitna pomoć Doma zdravlja 880-001. Dežurna vatrogasna služba 880-104 Biblioteka radi od 7 do 19 sati.

LAKTAŠI

Nema kino-predstave.

Narodna biblioteka „Veselin Masleša" radi od 7 do 15 sati, a nedjeljom ne radi. Hitna pomoć Doma zdravlja, telefon 830-250. Apoteka radi od 7 do 19 sati, subotom od 7 do 14 sati, telefon 830-030. Dobrovoljno vatrogasno društvo 830-066.

SKENDER-VAKUF

Nema predstave.

Biblioteka, pozajmno odjeljenje, radi svaki dan od 7,30 do 15,30 sati, a ponedjeljkom od 10 do 16 sati. Dom zdravlja radi od 7,30 do 15,30 sati, telefon 890-611. Opštinski centar za obavještavanje radi od 00 do 24 sata, telefon 890-620.

SRBAC

U Domu kulture američki film URLIKANJE.

Apoteka 840-003. Dobrovoljno vatrogasno društvo 840-150. Biletarnica 840-038.

PRNJAVOR

U kino-sali film UBICA IZ SLUŠALICE.

Stanica za hitnu pomoć 860-190 SUP 160-0 01. Autobuska stanica 860-462.

DEŽURNA STRANA

SOCIJALISTIČKI SAVEZ O ZADRUGARSTVU

MILION RADNIH MJESTA

BEOGRAD, 12. februara — Širenjem mreže zemljoradničkih, stambenih i štedno-kreditnih i drugih zadruga moguće je u Jugoslaviji otvoriti novih milion radnih mjesta i rasteretiti privredu jednog djela tehnološkog viška. To je rečeno danas na sjednici Sekcije Savezne konferencije SSRNJ za društveno-ekonomska kretanja i razvojnu politiku i sekcije za društveno-ekonomske odnose u poljoprivredi i na selu. Sjednici je prisustvovalo više od 200 naučnika, stručnjaka i društveno-političkih radnika iz cijele zemlje. Na sastanku je insistirano da se hitno donese savezni zakon o zadrugarstvu i preciznim zakonskim propisima zaštiti integriteta društvene imovine i zadruga - javlja Tanjug.

DEVIZNI BILANSI JUGOSLAVIJE ZA PROŠLU GODINU

OHRABRUJUĆI REZULTATI

BEOGRAD, 12. februara (Tanjug) - Suficit tekućeg platnog bilansa zemlje dostigao je lane blizu 750 miliona dolara, a u plaćanjima s konvertibilnim područjem oko 860 miliona dolara. Bez uvećanja konvertibilnog duga, narasle su i devizne rezerve za 538 miliona dolara.

Ovim povoljnim rezultatima ekonomskog odnosa sa inostranstvom doprinijela je uravnoteženija robna razmjena sa svijetom pri čemu je izvoz uvećan za 6 odsto dostigao 10 milijardi i 254 miliona dolara. Ovo je danas stranim i domaćim novinarima u međunarodnom pres-centru saopštio savezni sekretar za spoljnu trgovinu Milenko Bojanić.

Nagovijestio je da predstojeće izmjene deviznog zakona ne donose nikakve promjene u tretmanu devizne štednje građana. Ona ostaje netaknuta - naglasio je Bojanić.

OTKAZANA UTAKMICA ZLATNI — BOSNA

VRIJEME JEDINI KRIVAC

SARAJEVO, 12. februara (Tanjug) — Košarkaški revijalni susret između generacije Zlatnih i sarajevske Bosne, koja je trebalo da se odigra danas u „Skenderiji" odgođen je za 28. februar. Razlog otkazivanja su loše vremenske prilike koje su bile razlog otkazivanja većine današnjih letova aviona.

POSLJEDICE HLADNIH DANA U PRIJEDORSKOJ OPŠTINI

KAŠNJENJA NA POSAO

KOZARAC, 12. februara - Ne zbog snijega već zbog niskih temperatura jutros su za Kozarac, Omarsku i Lamovitu kasnili autobusi prijedorskog OOUR-a Putnički saobraćaj zbog čega je više od stotinu radnika kasnilo na posao u Prijedor po oko pola sata. Zahvaljujući vozaču Saidu Duratoviću, koji je učinio sve da preveze što više radnika iz Kozarca, Šušica i Kozaruše, većina ih se ipak našla na svojim radnim mjestima. Autobusa nije bilo za Kozarac, a u Omarsku je išao sa napuklom unutrašnjom gumom i u doba povratka radnika s posla.

L. R.

PAPANDREU U MOSKVI

ZAVRŠENI RAZGOVORI

MOSKVA, 12. februara (Tanjug) — Potpisivanjem protokola o političkim konsultacijama i sporazuma o proširenju sovjetsko-grčke saradnje u oblasti ekonomske razmjene, završeni su danas, razgovori predsjednika sovjetske vlade Tihonova sa grčkim premijerom Papandreuom.

RJEŠAVANJE KIPARSKE KRIZE

DENKTAŠ NE PRIHVATA NESVRSTANE

NIKOZIJA, 12. februara — Lider kiparskih Turaka Rauf Denktaš odbacio je mogućnost da nesvrstane zemlje budu među garantorima rješenja kiparske krize i bezbjednosti ostava. Kako javlja dopisnik Tanjuga iz Nikozije, Denktaš je izjavio novinarima da jedini garant bezbjednosti kiparskih Turaka može biti samo Turska i da one ne prihvata garantije nesvrstanih. Denktaš je odbacio i mogućnost da se sa predsjednikom Kiprijanuom sastane prije juna, odnosno prije održavanja izbora u takozvanoj „Turskoj Republici Sjeverni Kipar".

TREĆE FRANCUSKO PRIZNANJE MIRI ALEČKOVIĆ

OFICIR ORDENA UMJETNOSTI

BEOGRAD, 12. februara (Tanjug) - Jugoslovenska pjesnikinja Mira Alečković dobila je novo visoko francusko odlikovanje „Oficir ordena umjetnosti i književnosti". Ovo odlikovanje se dodjeljuje samo umjetnicima i književnicima. Mira Alečković je inače nosilac dva ordena Legije časti, reda viteza i oficira, za dugodišnji rad na kulturnoj saradnji sa Francuskom.

VIJEST SA ZAKAŠNJENJEM

JUGOSLAVENI SPASILI ČILEANSKE RIBARE

RIJEKA, 12. februara (Tanjug) — Posada „Jugolinijina" broda „Nikola Tesla" koji je u redovnoj liniji iz luka zapadne obale Južne Amerike uplovio u Jadran, spasila je 21. decembra prošle godine kraj peruanske obale ribarski brodić sa četiri čileanska ribara koji su 7 dana bespomoćno plutali tihim okeanom.

Obavještenje o tom događaju upućeno „Jugoliniji" tek sada je stiglo nakon uplovljenja broda u koparsku luku.

PREDSJEDNIŠTVO OVSS BANJALUKA

NADOKNADITI PROPUŠTENO

BANJALUKA, 12. februara — Večeras je u Banjaluci održana sjednica Predsjedništva Opštinskog vijeća Saveza sindikata na kojoj su između ostalog, razmatralni i neposredni zadaci o najaktuelnijim pitanjima ostvarivanja Rezolucije o politici društveno-ekonomskog razvoja Bosne i Hercegovine u 1985. godini s posebnim osvrtom na situaciju u oblasti proizvodnje, cijena i troškova života. Neposredne zadatke je utvrdilo Predsjedništvo vijeća Saveza sindikata Bosne i Hercegovine.

Predsjedništvo je na večerašnjoj sjednici razmatralo i radno-takmičarski dio Programa obilježavanja 40-godišnjice pobjede nad fašizmom i drugih jubileja.

P. M.

INDIJA

ULTIMATUM SIKA

AMRITSAR, 12. februara — Vodeća politička partija Sika „Akali Dal" uputila je ultimatum vladi Radživa Gandija u kome se traži obnavljanje građanskih sloboda u državi Pandžab, ukinutih poslije upada vladinih trupa u Zlatan hram u Amritsaru. Kako javlja AP, ultimatum „Akali Dal" partije sadrži, pored ostalog, zahtjev za hitno oslobađanje svih zatvorenih partijskih vođa, kao i „nedužnih omladinaca Sika" uhapšenih zbog sumnje da su ekstremisti.

PBS — OSNOVNA BANKA „BANJALUKA"

KURSNA LISTA

(formirana 12. februara 1985. godina)

KURS U DINARIMA Zemlja	Valuta	Kupovni za efektivu	Kupovni za devize	Prodajni za devize
Austrija	100 šilinga	987,35	1003,43	1006,44
Belgija	100 franaka	340,02	350,68	349,63
Danska	100 kruna	1919,74	1974,02	1979,95
Francuska	100 franaka	2245,66	2309,16	2316,09
Holandija	100 florina	6055,74	6226,98	6245,69
Italija	100 lira	11,18	11,46	11,49
Norveška	100 kruna	2386,31	2453,79	2461,16
SR Njemačka	100 maraka	6871,30	7047,48	7068,65
Švajcarska	100 franaka	8046,62	8252,94	8277,73
Švedska	100 kruna	2418,68	2487,07	2494,55
V. Britanija	1 funta	245,99	253,70	254,46
Japan	1 jan	84,03	87,99	88,25
Kanada	1 dolar	163,82	171,54	172,05
SAD	1 dolar	222,88	229,87	230,56
Australija	1 dolar	169,01	177,50	178,03

Kupovni i prodajni kursevi za devize primjenjuju se počev od 14,00 sati 12. februara 1985. g. dana, a kupovni za efektivu primjenjuje se počev 11. februara 1985. godine.

tv

SRIJEDA, 13. februara

PRVI PROGRAM

10.25- Pregled zimskog obrazovnog programa
10.30 - Vijesti
10.35 - Zimski obrazovni program
14.58 - Zimski bioskop: Kremenko - dugometražni crtani film
17.25 - Pregled programa
17.30 - Vijesti
17.35 - Hronika zajednice opština Bihać
17.45 - Merlin-serija za djecu, XIII - poslj. epizoda
18.15 - Nekad i sad - obrazovni program; „150 godina pozorišta u Kragujevcu" III/4
18.45 - Emisija narodne muzike - Pjeva Drina Čupić
19.15 - Crtani film
19.30 - Dnevnik II
19.55 - TV spot
20.00 - Obojena svjetlost - uvod
20.10 - Kaster sa zapada - američki igrani film
22.25 - Vijesti
23.30 - Pregled programa za četvrtak

DRUGI PROGRAM

18.55 - Pregled programa
19.00 - Tribina
19.30 - Dnevnik
19.55 - EPP
20.00 - Susret sa Ivanom Jeftićem - ozbiljna muzika
20.45 - EPP
20.50 - Studio 2
21.05 - Izbor iz obrazovnog programa - Moje uvjerenje; dr Ivan Foht
21.55 - Zagrebački džez-sajam
22.55 - Pregled programa za četvrtak

PRVI PROGRAM — 20.10 sati

KASTER SA ZAPADA

- američki igrani film -

General Kaster poznata je istorijska ličnost iz doba ratova s Indijancima. On je predvodio američku vojsku u jednoj od najčuvenijih bitki, onoj kod Litl Big Horna, u kojoj je Bik Koji Sjedi dobio bitku i potukao Amerikanca do koljena, ali je rat za Indijance ipak bio izgubljen.

O tim događajima i o čuvenom generalu, Robert Siodmak je 1968. godine snimio zanimljiv film pod naslovom „Kaster sa zapada". Siodmakov Kaster nije omraženi, okrutni i arogantni vojskovođa, nego poslušna politička figura koja mora izvršavati zapovijedi. Na koncu, i on je, kao i Indijanci protiv kojih se bori, bespomoćna žrtva novog doba.

VRIJEME

IZVJEŠTAJ REPULIČKOG HIDROMETEOROLOŠKOG ZAVODA BiH

HLADNO

ZA BOSANSKU KRAJINU: Malo oblačno, povremeno sunčano i hladno. Jutarnja temperatura od -25 do -14 a najviša dnevna od -12 do -17 stepeni.

ZA BANJALUKU: Malo oblačno, povremeno sunčano i veoma hladno.

ZA NADREDNA DVA—TRI DANA: Prva dva dana suho i veoma hladno vrijeme. Zadnji dan perioda postepeno naoblačenje i porast temperature.

VODOSTAJ: Una - Bihać 40 cm, malo mutna, temperatura vode -7 sepeni, Una - Bosanski Novi 112 cm, malo mutna, temperatura vode 4 stepena, Sana - Sanski Most 182 cm, bistra, temperatura vode 6 stepeni, Vrbas - Banjaluka 112 cm, bistar, temperatura vode 5 stepeni. Na svim rijekama vodostaj u opadanju.

DAVID ŠTRBAC Miro MLAĐENOVIĆ

GLAS

REDAKCIJA Ulica AVNOJ-a 93. Telefoni: direktor i odgovorni urednik 34-417. Redakcija 37-977, 37-979, daktilografi 34-449. Oglasno u Ulici Veselina Masleše 13, telefon 34-448. Teleks 45-208 YU GLAS, OOUR Novinska djelatnost Banjaluka, prolazni račun broj: 10500-833-427 kod SDK Banjaluka. Pretplata za SFRJ: Tromjesečna 1.600 dinara, polugodišnja 3.200, godišnja 6.400, samo za „Nedjeljni Glas" 1.140 dinara godišnje. Pretplata za inostranstvo: tromjesečna 3.200 dinara, polugodišnja 6.400, godišnja 12.800, samo za „Nedjeljni Glas" 2.280 dinara godišnje. Uplate na devizni račun broj: 10500-620-71000-552 kod Privredne banke Sarajevo, Osnovne banke Banjaluka. Rješenjem Republičkog komiteta za obrazovanje, nauku, kulturu i fizičku kulturu SR BiH broj 02-4153/82. „Glas" je oslobođen plaćanja poreza na promet.