TRAGOM VIJESTI O VELIKOJ PREVARI FIRME „BOREKS" IZ AUSTRIJE

Bečka „kuhinja" kuhara Ljubiše

● Ispostavilo se da je više od 500 radnika nasjelo primamljivim ponudama izvjesnog Ljubiše B. Sretenovića koji drži restoran u Beču ● Kafana „Lovac" u Banjaluci sabirno mjesto za sve zainteresovane za posao preko firme „Boreks" ● Šta kažu Asim Husić i Žarko Gašić ● Prema informacijama iz SUP-a, veliki broj izdatih pasoša u posljednjih petnaestak dana govori da je bilo znatno interesovanje za izmišljene poslove firme „Boreks". Strana 4.

BANJALUKA, srijeda, 20. februara 1985.
Broj 4331 Godina XLII Cijena 20 dinara

GLAS

LIST SOCIJALISTIČKOG SAVEZA RADNOG NARODA

IZLAZI SVAKOG DANA OSIM NEDJELJE

JUBILEJ UJEDINJENIH NACIJA

OČUVANJE IZVORNIH NAČELA

BEOGRAD, 19. februara (Tanjug) Jubilarna godišnjica osnivanja Organizacije ujedinjenih nacija prilika je za afirmisanje izvornih načela i ciljeva sadržanih u Povelji Ujedinjenih nacija koju je 26. juna 1945. godine u San Francisku potpisalo 50 zemalja osnivača. To je stav jugoslovenskog odbora za obilježavanje 40-godišnjice osnivanja OUN koji je na današnjoj sjednici prihvatio okvirni program za obilježavanje jubileja.

Članovi odbora, čiji je predsjednik član Predsjedništva SFRJ Lazar Mojsov, naglasili su da aktivnosti u vezi sa jubilejem treba da imaju karakter doprinosa prevazilaženju sadašnje situacije svjetske organizacije i njenih institucija, posebno očuvanju njihove univerzalnosti i jačanju njihove uloge u međunarodnim odnosima.

ZAŠTO JE BRAŠNO U BANJALUCI POSKUPJELO, DAN RANIJE

TELEKSI ZBUNILI TRGOVCE?

● U Radnoj organizaciji „Trgopromet" i OOUR-u „Malpreh" tvrde da je nesporazum nastao zbog nepreciznosti teleksa koji su dobili od Sekretarijata za inspekcije ● Trgovina je obaviještena da izvrši samo popis brašna, a po novim cijenama ga nisu smjeli prodavati sve do 19. februara — kategoričan je Ante Marić, predsjednik Izvršnog odbora Skupštine opštine Banjaluka

Strana 11.

NOVOSTI IZ STAMBENE ZADRUGE BANJALUKA

Naselje Paprikovac: Novi stanovi skoro dvostruko skupljI

BOGATSTVO ZA STAN

BANJALUKA, 19. februara — Stambena zadruga u Banjaluci, počela je da prima uplate za kupovinu stanova u etažnom vlasništvu, koji će se izgraditi u naselju Paprikovac. Građevinski radovi, koji bi trebalo da počnu prvog marta ove godine — povjereni su GIK-u „Kozara".

Za 110 stanova, koliko će u ovoj fazi biti izgrađeno, ima 400 interesenata. Predračunska cijena kvadratnog metra od 76.000 do 82.400 kao da ne zabrinjava zadrugare — što potvrđuje i njihovo veliko interesovanje za kupovinu vlastitog stana.

Strana 10.

PREDSJEDNICI OPŠTINSKIH KOMITETA SK MEĐUOPŠTINSKOG PODRUČJA BANJALUKA O PREDSTOJEĆIM IZBORNIM AKTIVNOSTIMA

Više pažnje reizbornosti

● Poželjno je da se u programima budućeg rada nađe što više zadataka koji bi do kongresa mogli biti i ostvareni

Sa jučerašnje sjednice: Ostvareni rezultati-mjerilo u izborima

BANJALUKA, 19. februara — Predsjednici Opštinskih komiteta Saveza komunista međuopštinskog područja Banjaluka razgovarali su danas u Banjaluci o predstojećim izbornim aktivnostima u Savezu komunista.

Značaj ove tematike proizlazi bez sumnje iz rasprave o zaključcima 13. sjednice i pretkongresnim aktivnostima — istaknuto je u razgovoru, u kojem je dodirnuto još niz aktuelnih pitanja. Izvještajima o dosadašnjem radu valjalo bi u kontekstu ovih aktivnosti posvetiti mnogo više pažnje, naglasili su predsjednici, kako se ne bi dogodilo da se na proširenim sjednicama predsjedništava opštinskih komiteta vodi rasprava isključivo o kadrovskim pitanjima. Isto tako, veću pažnju trebalo bi posvetiti i programima. Poželjno bi bilo, rečeno je danas, da se u njima nađe i nekoliko značajnih zadataka koji bi do kongresa bili i ostvareni. Što se pak tiče kadrova, istaknuto je da nije nužno u svim sredinama ići na kadrovske promjene po svaku cijenu — već da bi u većoj mjeri trebalo koristiti statutarne odredbe o reizboru, pa ukazivati povjerenje onima koji su u dosadašnjem radu ostvarili zadovoljavajuće rezultate.

U razgovoru su učestvovali i Hrvoje Ištuk, član Predsjedništva CK SK BiH, i Izet Brković, izvršni sekretar Predsjedništva CK SK BiH.

D. S.

SUĐENJE RATNOM ZLOČINCU ARTUKOVIĆU

UBIJALA JE NJEGOVA RIJEČ

● Raspravlja se samo o tome da li nacistički ratni zločinac treba da bude izručen Jugoslaviji ili ne ● O njegovim zločinima uz izvođenje svjedoka i razradu dokaznog materijala treba da se raspravlja pred sudom u zemlji koja traži njegovo izručenje

Strana 6.

IZDAVAČKA DJELATNOST

Ugled u rukama čitalaca

Strana 7.

TEŠKA AVIONSKA NESREĆA U ŠPANIJI

BEZ PREŽIVJELIH

MADRID, 19. februara (Tanjug) — Niko od 141 putnika i sedam članova posade španske vazduhoplovne kompanije „Iberija" nije preživio avionski udes koji se dogodio jutros na oko 30 kilometara od aerodroma „Sandina" kraj Bilbaoa.

Među žrtvama udesa aviona, koji je letio na liniji Madrid-Bilbao nalazi se bivši španski ministar inostranih poslova Gregorije Lopez Bravo, bolivijski ministar rada Gonzalo Gudman i nekoliko uglednih i javnih ličnosti Španije.

DELEGATI SVA TRI VIJEĆA SKUPŠTINE OPŠTINE LAKTAŠI O NAJNOVIJIM DOGAĐAJIMA U OVOJ KOMUNI

Greške su još teže

● Delegati, na osnovu rasprava u delegacijama, traže da se ispita dodjeljivanje svih kadrovskih stanova i kredita u posljednje dvije godine

STRANA 3.

SIZ-ovi POSLIJE DESET GODINA

BIROKRATSKE TVRĐAVE

POSTOJANJA SIZ-ova društvenih djelatnosti stvarna pozicija davalaca i korisnika usluga nije se bitnije poboljšala. Može se čak tvrditi da su obrazovanje, zdravstvo, nauka i kultura spali na nešto niže grane, ali su samoupravne interesne zajednice postale močniji bogataši. Do ovakvog zaključka kako javlja Tanjug, došla je radna grupa Saveznog društvenog savjeta za pitanja društvenog uređenja, koja je više mjeseci proučavala ostvarivanje samoupravljanja u društvenim djelatnostima.

Rezultati ovog istraživanja nisu nimalo ohrabrujući jer upozoravaju na to da su SIZ-ovi, umjesto da budu mjesto za slobodnu razmjenu rada, postali etatističke i birokratske tvrđave. Drugim riječima, samoupravljanje u društvenim djelatnostima je u ozbiljnoj krizi, daleko težoj nego u materijalnoj proizvodnji. Zato zaposleni u OOUR-ima materijalne proizvodnje, baš kao ni građani, gotovo nemaju uticaja pri utvrđivanju zajedničkih potreba. U boljem položaju nisu ni radnici zaposleni u društvenim djelatnostima i oni su daleko od ustavnog načela prema kome bi trebalo da odlučuju o načinu na koji mogu sticati i povećavati dohodak. Ustavno načelo o slobodnoj razmjeni rada je uprošćeno do apsurda.

Savezni društveni savjet za pitanja društvenog uređenja neće, po svemu sudeći, imati nimalo lak zadatak da predloži šta bi u ovoj oblasti trebalo mijenjati, jer „škripi" na mnogim mjestima. Neće se, vjerovatno, prikloniti nekim radikalnim zahtjevima prema kojima bi trebalo ukinuti SIV-ove, ali se ne isključuje mogućnost mijenjanja pojedinih djelova Ustava i ZUR-a koji se odnose na ovu oblast.

U Saveznoj konferenciji SSRNJ oštro je kritikovan separat o ostvarivanju samoupravljanja u društvenim djelatnostima, koga je pripremila radna grupa društvenog savjeta. Osnovna zamjerka odnosila se na to što je „promašena zadata tema", jer je o osnovnoj slabosti - krizi samoupravljanja u društvenim djelatnostima rečeno najmanje. Istina, nepomenuto je tom prilikom, lakše je kritikovati materijal nego ga napisati, ali od toga, što se razrješenja problema vezanih za društvene djelatnosti tiče - mala je fajda. Nedovoljno pažnje posvećeno je i materijalnom položaju davalaca usluga, iako se zna da on svake godine slabi, jer im pristiže sve manje sredstava. Naglašeno je da i broj zaposlenih u SIZ-ovima raste. Krajem prošle godine bilo ih je skoro 45 hiljada, ali su na to oni često primorani jer moraju da obavljaju i poslove koje bi trebalo da urade organi uprave. Čudno je da istovremeno raste i broj zaposlenih u organima društveno-političkih zajednica.

Ovdje se ne zaustavljaju problemi koji „guše" društvene djelatnosti. Analiza stanja u ovoj oblasti ukazuje na to da samoupravno sporazumijevanje često ostaje na papiru. Utrošeno je na hiljade radnih časova dok se nisu utvrdili i usvojili ovi sporazumi, ali malo ko vodi računa o njihovom sprovođenju. Oni su, zatim, često okrenuti teritorijalnom, a ne interesnom povezivanju.

U svakom slučaju, ustavni koncept slobodne razmjene rada se ne ostvaruje. Pokazalo se da je lakše osnivati SIZ-ove, nego osmisliti njihov rad. Dok su oni bili malobrojni i bez odlučujuće moći, ovaj se propust i mogao tolerisati. Sada, za to nisu raspoloženi ni društvene djelatnosti, koje su dovedene na ivicu egzistencije, niti materijalna proizvodnja, koja za ono što izdvaja - premalo dobija.

BOSANSKODUBIČKI KOMUNISTI O PLANIRANJU

POLJOPRIVREDA MOŽE VIŠE

U minule četiri godine u bosanskodubičkoj opštini postignuti su vrijedni rezultati u realizaciji zadataka planiranih u tekućem petogodištu. Ogleda se to prije svega kroz stalni rast obima industrijske proizvodnje, društvenog proizvoda i zaposlenosti. Posebno vrijedni rezultati ostvareni su u oblasti zapošljavanja. Planom za ovaj period predviđen je rast zaposlenosti po prosječnoj godišnjoj stopi od 5,5 odsto, a bilježena su ostvarenja od 5,8 do čak 11,4 odsto godišnje. Od 1981. do 1984. godine otvoreno je 1.838 novih radnih mjesta, odnosno toliko je radnika dobilo posao, tako da je broj zaposlenih krajem 1984. godine u Bosanskoj Dubici bio 7.490.

Ovi podaci izneseni su na posljednjoj sjednici Opštinskog komiteta SK prilikom razmatranja analize ostvarivanja Društvenog plana i utvrđivanja zadataka komunista u pripremama i donošenju plana razvoja za period od 1986. do 1990. godine. Konstatovano je da se u poljoprivredi još uvijek ne koriste raspoložive mogućnosti, da su i ulaganja, osim u individualni sektor poljoprivrede, bila znatno manja od planiranih i očekivanih, te da u tom pravcu treba i koncipirati naredne razvojne programe.

Opštinski komitet je u raspravi obavezao komuniste da se maksimalno založe na pravovremenom donošenju planova razvoja, te zajedno sa ostalim radnim ljudima i građanima obezbijede da u kreiranju i donošenju planova učestvuju svi, a ne samo rukovodne i stručne garanture u organizacijama udruženog rada i mjesnim zajednicama. Planovi razvoja moraju, tu ne smije biti nikakve dvojbe, biti odraz stvarnih mogućnosti u prvom redu. A bosanskodubička komuna je stvorila uslove da razvoj gradi sa osloncem na vlastite snage. Učinjeni su minulih godina krupni pomaci u razvoju, stvorene brojne pretpostavke za još širi razvojni zamah, pa te pretepostavke treba još cjelovitije koristiti.

Prošlo je vrijeme gigantskih investicija, velikih ulaganja i otvaranja skupih radnih mjesta. Otuda naredni period mora biti obilježen ekspanzijom poljoprivrede i korištenjem mogućnosti koje ova grana privređivanja nudi. Stabilizacioni zahtjevi nalažu da se optimalno koriste mogućnosti u raspoloživim proizvodnim kapacitetima, da se radi na njihovom proširenju i modernizovanju. To nikako ne isključuje ulaganja u nova radna mjesta, ali obavezuje na izgradnju manjih pogona u oblasti male privrede kako bi se što jeftinije dolazilo do radnih mjesta i stvarala osnova za proširenje takvih proizvodnih kapaciteta. Pri tom, udruživanje sredstava mora poprimiti ekonomski karakter bez gledanja kroz uske oourske okvire.

Tako o planiranju kažu bosanskodubički komunisti. Valja se zato i izboriti da se ovakva opredjeljenja koja se temelje na zadacima koji proizilaze iz Dugoročnog programa ekonomske stabilizacije, provedu i postanu sastavni dio svakodnevne akcije.

S. ALIMPIĆ

REKLI SU...

Emancipacija Roma

Pitanje emancipacije Roma kod nas, naglasio je Pozderac, klasičan je primjer emancipacije nacije, odnosno nacionalnog, od građanskih i državnih oblika njene realizacije. Taj proces nije išao pravolinijski. Upravo je naša revolucija omogućila cjelovito nacionalno uobličavanje i nacionalno konstituisanje niza nacija i nacionalnosti. Odnosi se to i na nacionalno konstituisanje, uobličavanje Crnogoraca, Makedonaca, Muslimana čiji je nacionalni identitet između dva rata negiran kao što je, uostalom, pod formulom „jednog trolmenog naroda", negirana posebnost i srpskog, hrvatskog i slovenačkog naroda, svakako, na drugačiji način.

I proces emancipacije Roma sukobljava se sa tendencijom konzerviranja nacije na njene klasične atribute i funkcije. No, mislim, rekao je Pozderac, da se i ta protivrečnost riješava postupno, pod pritiskom samoupravnih društveno-ekonomskih odnosa u istorijski pozitivnom pravcu pune ravnopravnosti svih nacija i nacionalnosti u uslovima socijalističkog samoupravljanja. Smatra se da ne postoje prepreke političke prirode da ustavne odredbe sankcionišu činjenicu da su Romi narodnost, poseban individualitet, i da će se čvor njihove daljnje, kao, uostalom, i uopšte nacionalne afirmacije, u nas rasplesti novim koracima u razvoju prakse socijalističkog samoupravljanja.

U nastavku, Pozderac je posebno istakao da bi u poboljšavanju društveno-ekonomskog položaja Roma trebalo učiniti dalje značajne korake. Pod govorima o položaju Roma, rekao je on, najčešće govorimo o kulturnoj ili jezičkoj dimenziji ostvarivanja ravnopravnosti. Zapravo, morali bismo da težište postavimo na ekonomsku i političku ravnopravnost te narodnosti u našoj zemlji u svim njenim sredinama, jer, može li se tolerisati stanje da, na primjer, u skupštinama društveno-političkih zajednica, u rukovodstvima društveno-političkih organizacija, u organima upravljanja, nema Roma, ili ih ima samo za ukras. To je pitanje veoma bitno jer je politička sfera ona u kojoj se neka osnovna istorijska pitanja iznose na svjetlo dana u kojoj i pretvaraju u istorijsku svakodnevicu. Kako, inače, ući u istoriju i s čim se u nju može ući? Samo preko folklora, tamburaškog orkestra i lijepe pjesme, očito, ne može.

(Hamdija POZDERAC, „Studiju B", Radio-Beograda)

PRENOSIMO **BORBA**

Kratkoročne investicije

Može li nauka da donese društvu odgovarajuće rezultate, mogu li se ulaganja u nauku i proizvodi njenog rada svesti na rok od godinu ili dva dana. Drugim riječima - da li su kratkotrajne investicije u naučnoistraživački rad opravdane i svrsishodne? Ovo pitanje, koje u našem savremenom društvenom trenutku i te kako zanima mnoge, jer je očigledno da su zatajila dugotrajna, istini za volju, nedovoljna ulaganja u ovu oblast, pokušava da reši, u praksi, Republička zajednica nauke Srbije.

Kako bi se što pre došlo do konkretnih rezultata naučnoistraživačkog rada, pozvani su svi - spremni da takve rezultate i proizvode rada ponude u najkraćem roku (godinu dana) - na učešće u konkursu za raspodjelu obrtnih sredstava iz depozita društveno-političkih zajednica. Zapravo, Republičkoj zajednici nauke stavljeno je na raspolaganje 550 miliona dinara iz ovog depozita, koje ona - putem konkursa i u vidu kredita sa kamatnom stopom od 15 odsto - dodeljuje onim naučnoistraživačkim subjektima koji su spremni da ovakva sredstva uključe odmah u ostvarivanje novih naučnoistraživačkih programa, u realizaciju inovacijskih proizvoda i novih produkata svog rada.

Konkurs, koji je nedavno završen, predvideo je raspodelu ovih sredstava u 23 naučnoistraživačke organizacije, u ukupnoj sumi od 536 miliona. Isti konkurs je, međutim, pokazao i izuzetno veliko interesovanje za ovakva ulaganja i rad, jer je konkurisalo nekoliko desetina organizacija potražujući čak milijardu i 400 miliona, uz spremnost da za već godinu dana vrate dobijeni novac i ponude konkretni rezultat rada!

Sredstva su dodeljena, uglavnom, organizacijama koje rade samostalno, najviše iz oblasti bioloških i biotehničkih nauka (oblasti u kojima je zaista moguće doći do konkretnih rezultata naučnih istraživanja u najkraćem roku), dok su naučnoistraživačke jedinice koje rade u okviru privrednih organizacija uglavnom odbijene.

Ovaj, nesumnjivo značajan korak u sistemu raspodele sredstava za naučnoistraživački rad, vredan je pažnje. O čigledno je moguće i u ovoj oblasti, davati kratkoročne investicije koje brzo donose rezultate.

D. ĐURĐEVIĆ

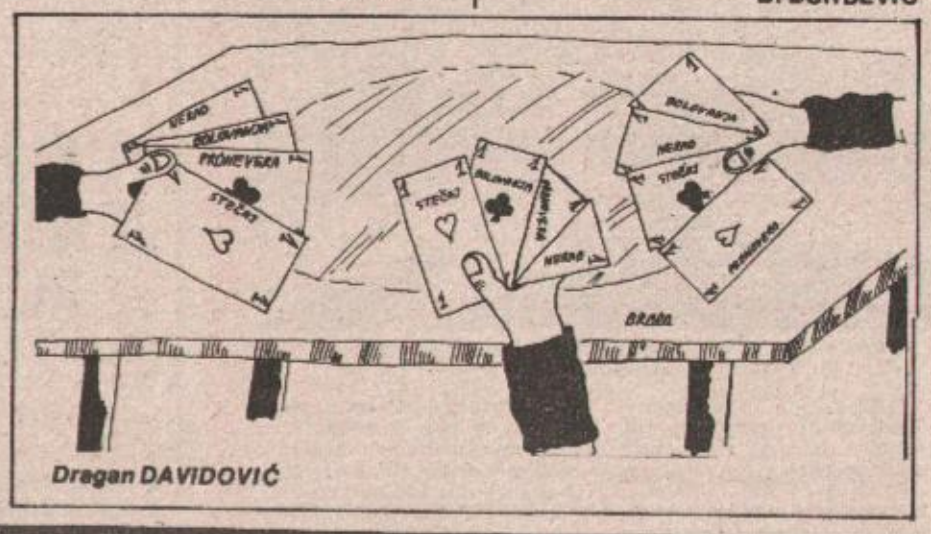

Dragan DAVIDOVIĆ

„GLAS" List socijalističkog saveza radnog naroda

Opštine osnivači: Banjaluka, Bosanska Gradiška, Čelinac, Kotor-Varoš, Laktaši, Prnjavor, Skender-Vakuf i Šipac.

Izdaje i štampa NIGRO „Glas" Banjaluka, Ulica AVNOJ-a 93.

Predsjednik Poslovodnog odbora NIGRO „Glas" Edhem Čizmić

Direktor i odgovorni urednik Nebojša Radmanović

Uređuje Redakcijski kolegij: Mirko Kisjan (banjalučka hronika) Emin Krkić (popodnevni desk) Tomo Marić (sport) Miloš Milinović (Bosanska krajina), Miro Mladenović (tehnička redakcija), Sabira Piragić (desk), Nada Puvačić (kultura), Nebojša Radmanović (direktor i odgovorni urednik), Fadil Smajić (hronike), Dragiša Spremo (Nedeljni Glas).

Novinski savjet lista „Glas": Ivan Andričić, Nusreta Borić (predsjednik) Edhem Čizmić, Milenko Čerketa, Jovo Kerkez, Radojka Kuzmanović, Predrag Lazarević, Oto Marušić, Islam Mehdić, Branko Pivašević, Nebojša Radmanović, Grozda Regodić, Nenad Trifunović, Franjo Vardić

Prvi broj „Glasa" izašao je kao organ NOP-a za Bosansku krajinu u Župici kraj Drvara, 31. jula 1943. godine. Poslije oslobođenja „Glas" izlazi u Banjaluci kao organ Oblasnog narodnog fronta do juna 1951. Od IX 1953. izlazi kao organ SSRN pod imenom „Banjalučke novine", a od 29. novembra 1955. pod imenom „Krajiške novine". Od 13. maja 1963. list ponovo izlazi pod imenom „Glas". Ukazom Predsjedništva SFRJ od 19. jula 1968. „Glas" je odlikovan Ordenom zasluga za narod sa srebrnim zracima. Od 8. februara 1983. „Glas" izlazi kao dnevni list.

ČELINAC

Usporena stanogradnja

● Od planiranih 175 stanova za tekuće sredsnjoročje dosad izgrađeno samo 50 ● Delegati Skupštine SIZ-a stanovanja prihvatili prijedlog da stanarine ove godine porastu za 50 odsto

ČELINAC, 19. februara — U protekle četiri godine u centru komune izgrađeno je oko 50 stanova, tako da planska predviđanja nisu ispunjena. Za ovakvo stanje ima više razloga među kojima su i nedostatak sredstava, nagli rast cijena izgradnje stambenog prostora, velike kamate i krediti. O razvoju i problemima stambene izgradnje raspravljano je i na današnjoj sjednici Skupštine SIZ-a stanovanja Čelinac.

Upućene su zamjerke nerealnom planiranju, jer tek sada, u posljednjoj godini tekućeg srednjoročja, jasno je da će se od planiranih 175 izgraditi tek oko 60 stanova. Predlagači stambene izgradnje u Čelincu nisu imali na umu da će doći do besparice, visokih cijena izgradnje stanova i velikih kamata.

O teškoćama u ovoj oblasti govori i prošlogodišnji podatak da je za izgradnju 15 stanova izdvojeno više od pola ukupnih prihoda Zajednice stanovanja u Čelincu. Osim toga, više od dva miliona dinara je usmjereno za otplatu kredita, a blizu pet miliona za interkalarne kamate.

Slična je situacija kod održavanja postojećeg stambenog fonda. Sa sredstvima stanarina u visini od oko milion i po dinara ne mogu se podmiriti ni najneophodnije potrebe i obaveze. Zbog toga su delegati Skupštine SIZ-a stanovanja Čelinac na današnjoj sjednici prihvatili prijedlog da se u ovoj godini povećaju stanarine za 50 odsto. Utvrđen je i prijedlog stambenih sredstava za ovu godinu, koja su manja za 28 odsto u odnosu na prošlogodišnje prihode. Zbog toga je predviđeno da se umjesto 36 u ovoj godini izgradi 20 novih stanova u šta će se investirati oko 48 miliona dinara, ili 83 odsto u odnosu na ukupne prihoda čelinačke zajednice stanovanja.

S. MILIJEVIĆ

DELEGATI SVA TRI VIJEĆA SKUPŠTINE OPŠTINE LAKTAŠI O NAJNOVIJIM DOGAĐAJIMA U OVOJ KOMUNI

GREŠKE SU JOŠ TEŽE

● Dodjela stana Miloradu Milinoviću je samo kap u čaši, ali delegati su zaključili da valja preispitati sve kredite i stanove koji su riješeni „kao kadrovski" ● Nije prihvaćena ostavka predsjednika Izvršnog odbora, a nije razriješen dužnosti ni sekretar Skupštine opštine ● Epilog svemu ovom očekuje se na martovskoj sjednici

LAKTAŠI, 19. aprila — Delegati sva tri vijeća Skupštine opštine Laktaši nisu prihvatili ostavku **Branka Vučića,** predsjednika Izvršnog odbora Skupštine opštine, a nisu ni razriješili dužnosti **Dušana Kneževića,** sekretara Skupštine opštine, zbog grijeha koji mu se stavljaju na teret.

Raspravljajući o propustima u posljednje vrijeme delegati, na osnovu mišljenja svojih delegacija, traže da se ispitaju svi kadrovski stanovi i krediti za period u kome je Skupština opštine konstituisana u ovom sazivu. Spominju se visoki krediti za kadrovske stanove i stanovi koji su dodijeljeni, gotovo kao dodatak kreditima. Spominju se i imena ljudi, koji su donedavno bili na najodgovornijim funkcijama u komuni.

Bijeda objašnjenja

Gotovo sve delegacije su danas izašle sa stavom da ne prihvataju ostavku predsjednika Izvršnog odbora, niti prihvataju smjenu sekretara Skupštine opštine, jer obrazloženja koja su stigla delegatima i delegacijama nisu konkretna i na osnovu njih se delegacije nisu mogle izjasniti.

Međutim, u svim delegacijama na terenu traženo je da odgovornost ne završi na ovoj dvojici ljudi, već da se ozbiljno analizira period od kada funkcioniše ova delegatska skupština, i da se kompletno utvrdi odgovornost svih onih koji su dobili kadrovske stanove, a digli i kredite za gradnju kuća.

Naime, stan **Miloradu Milinovića,** već bivšeg načelnika Službe zajedničkih poslova, bio je, prema mišljenju delegatske baze posljednja kap u čaši, koja je odavno prevršena. Međutim, delegati ne žele da se raspravlja samo o ovom „ishitrenom stambenom, kadrovskom rješenju", već žele da se sagleda stvarno stanje i na odgovornost pozovu svi oni koji su u prethodnim godinama griješili.

Tako su danas odlučila sva tri vijeća Skupštine opštine Laktaši i uz to zaključili da se i u organizacijama udruženog rada provjere svi krediti i dodijeljeni kadrovski stanovi.

Rečeno je i to da se o odgovornosti Izvršnog odbora ne može razgovarati samo kroz ostavku predsjednika Branka Vučića, već će se na osnovu izvještaja ovog organa cijeniti rad i razgovarati o odgovornosti svih njegovih članova.

Do martovske sjednice

Kad je riječ o sekretaru Skupštine opštine Dušanu Kneževiću, koji je trebalo da bude razriješen dužnosti na ovoj sjednici delegati, na osnovu mišljenja baze, traže više podataka o njegovim greškama i tvrde da se ne može prihvatiti stav da je uz dodjelu stana Miloradu Milinoviću „kriv i za druge propuste", kako stoji u informaciji koja je upućena bazi. Ti propusti i greške moraju se navesti konkretno, da bi delegati raspravljali o odgovornosti.

Upućene su zamjerke i štampi što je o ovom pisala prije nego što je sve završeno, međutim, jedan od delegata je gotovo šaljivo tražio da se za sve propuste u laktaškoj komuni okrivi štampa, pa će onda imati ko i da odgovara. To je dočekano burom smijeha.

Zaključak sa sjednice sva tri vijeća je da grešnika ima još i da greške ne treba pripisivati samo dvojici ljudi, da treba ispitati kompletno stanje, zbog čega je danas i odlučeno da sva tri vijeća imenuju novu komisiju, koja će ispitati kompletno stanje u periodu u kojem djeluje skupština u ovom sazivu, pa će se tek tada, polovinom marta, raspravljati o svim ovim problemima i o novim, eventualnim krivcima za propuste i promašaje koji su u međuvremenu nastali.

Uglavnom, treba reći i to da je ovo bila rijetko dobra sjednica, na kojoj su delegati zapravo iznijeli stavove svoje baze, pa treba očekivati i da će martovska sjednica razriješiti mnoga pitanja o koja se trenutno u Laktašima spotiču.

J. SLATINAC

TEŠKOĆE U DRUMSKOM SAOBRAĆAJU U ZAPADNOM DIJELU BOSANSKE KRAJINE

MRAZ ZAUSTAVIO AUTOBUSE

BIHAĆ, 19. februara — U zapadnom dijelu Bosanske krajine današnji dan bio je veoma hladan. Živa je u termometru u Bihaću spustila se na minus 18 stepeni. Ovako niske temperature izazvale su ogromne teškoće u drumskom saobraćaju. Jutros nisu saobraćale mnoge linije u gradsko-prigradskom saobraćaju. Zbog toga je dosta radnika zakasnilo na posao, a učenika na nastavu. Autobusi „Unatransa" koji saobraćaju na relaciji Ljubljana — Bihać jutros nisu stigli na odredište. Oni su se zaledili na putu. Jedan autobus je ostao u Brezicama, a drugi u Karlovcu, pa su tako iz Bihaća otišli novi autobusi da prevezu promrzle putnike do odredišta. Već dva dana ne saobraća autobus bihaćkog „Unatransa" prema Livnu, odnosno Mostaru, pošto tamo vlada prava snježna mećava. Dva autobusa su ostala u Mostaru, od kojih je jedan jutros stigao u Bihać i to preko Sarajeva.

D.M.

SAVJETOVANJE O POLJOPRIVREDI

Voda povećava prinose

BANJALUKA, 19. februara — Visoke prinose povrća moguće je ostvariti jedino u uslovima navodnjavanja. Bez vode može se imati samo jedan usjev, a uz njenu upotrebu i više berbi. To je istakla dr **Branka Lazić,** profesor Poljoprivrednog fakulteta iz Novog Sada, danas u Banjaluci, gdje je održano savjetovanje za poljoprivredne stručnjake sa ovog područja. Pored dr Branke Lazić, koja je govorila o savremenoj proizvodnji povrća, poljoprivredni stručnjaci su čuli i najnovija dostignuća u proizvodnji stočne hrane kao i iskustva u organizovanju zemljoradnika u Sloveniji. O ove dvije teme govorili su dr Osman Sarić iz Sarajeva, i Marjan Jakus, savjetnik Zadružnog saveza Slovenije.

Na području Bosanske krajine moguće je gajiti gotovo sve vrste povrća. U posljednje vrijeme znatna pažnja poklanja se krompiru, grašku, paprici i krastavcima. Kako proizvesti kvalitetan sadni materijal, konkretno sjemenski krompir, jedno je od pitanja na koje se u AIPK „Bosanska krajina", čija je Radna organizacija „Istraživačko-razvojni institut", uz Osnovni zadružni savjet Banjaluka bila i domaćin savjetovanja, mora naći odgovor.

M. RAKIĆ

U BOSANSKODUBIČKOJ TVORNICI POLJOPRIVREDNIH PRIKLJUČNIH MAŠINA

ŠANSA ZA NEZAPOSLENE

BOSANSKA DUBICA, 19. februara — Da bi ostvarili ambiciozan plan proizvodnje za ovu godinu, koji je prema prošlogodišnjoj rekordnoj realizaciji veći za četvrtinu, u Tvornici poljoprivrednih priključnih mašina će ove godine uložiti napore na otklanjanju nekih „uskih grla" i zaposliti nove radnike. Ovih dana 30 kvalifikovanih metalaca dobiće zaposlenje, a nešto kasnije posao će dobiti još 30 radnika. U narednom srednjoročju dodatnim ulaganjima u proširenje proizvodnje u Tvornici poljoprivrednih priključnih mašina računaju da mogu zaposliti još nekoliko stotina radnika.

S.A.

U PRIJEDORSKOM „CELPAKU"

Zima poremetila planove

PRIJEDOR, 19. februara — Poslovodni i koordinacioni odbor UNICEP-ove RO „Celpak" usvojio je operativni plan proizvodnje za februar ove godine, u kojem treba proizvesti 9.324 tone celuloze, papira i papirnih prerađevina. Istovremeno, usvojena je i ostvarena januarska proizvodnja. Zbog izuzetno niskih temperatura, nedostatka mazuta i sumpora, prošlog mjeseca proizvedeno je svega 6.890 tona proizvoda, što je za 32 odsto manje u odnosu na predviđeni plan. U istom mjesecu na inostrano tržište izvezeno je oko 1.900 tona papira, ili 23 odsto manje od plana, te svega osam tona papirne konfekcije, što je čak za 90 odsto manje.

L.R.

VOJNICI POMOGLI GRADNJU PUTA STRIČIĆI — HAZIĆI — GORNJA KOZICA

Autobusi do Hazića

SANSKI MOST, 19. februara — Žitelji Hazića, najudaljenijeg sela od centra komune, dobili su ovih dana autobusku vezu s gradom, zahvaljujući završetku puta dugog četiri kilometra do susjedne Kozice. Time je gotovo dokrajčena dugogodišnja akcija gradnje saobraćajnice, koja povezuje ovaj dio sanske opštine sa mještanima Stričića u susjednoj, banjalučkoj opštini.

Za sada „Sanatrans" prevozi i 60 učenika iz Hazića koji pohađaju nastavu u centralnoj školi „Risto Kovačević" u Kozici. Preostalo je da se u potpunosti završi dionica od potoka Vučaj do centra sela, s obzirom na to da je potrebno izvesti još neke dodatne radove na trasi. U gradnji puta su, osim materijalne pomoći SIZ-a za stanovanje i komunalne djelatnosti iz Sanskog Mosta i Mjesne zajednice Kozica, pomogli i vojnici banjalučkog Garnizona.

S.G.

KOTOR-VAROŠ

Manje prekršaja

KOTOR-VAROŠ, 19. februara — Broj predmeta koji su se u prošloj godini nalazili na rješavanju u kotorvaroškom sudu za prekršaje u blagom je opadanju. U 1984. godini primljena su ukupno 883 predmeta, ili za 16 odsto manje u odnosu na prethodnu godinu, što ukazuje na opadanje prekršaja u ovoj opštini. Najviše prekršaja ima u oblasti saobraćaja, a zatim slijede šumarstvo, javni red i mir. U prošloj godini novčanom kaznom je kažnjeno oko 800 ljudi dok su dva lica kažnjena zbog neprijateljskog istupa kaznom zatvora od 60 dana.

D.K.

POČELO OBILJEŽAVANJE 100-GODIŠNJICE HORSKOG PJEVANJA U PRIJEDORU

Slavljenik „probio led"

PRIJEDOR, 19. februara — Godišnjom zabavom RKUD-a „Mladen Stojanović" u hotelu „Prijedor" ovih dana je počelo obilježavanje 100-godišnjice horskog pjevanja u ovom gradu i 40-godišnjice postojanja i uspješnog rada ovog najstarijeg kulturno-umjetničkog društva u Potkozarju.

Programom proslave ovih jubileja je, između ostalog, predviđeno da se tokom cijele godine u Prijedoru održe brojni koncerti, pozorišne predstave, izložbe, smotre folklora i finalni dio najboljih bosanskohercegovačkih horova. Planiran je i nastup jednog amaterskog društva iz Banjaluke.

Zl.Đ.

!?

FABRIKA

Poznatim prijedorskim gubitašima, od kojih najduži „staž" ima Elektrokeramički kombinat, sada se pridružila i novoizgrađena Fabrika za preradu šljive i ostalog voća „Prijedorčanka". Ova tvornica banjalučke „Fruktone" je lani „proizvela" 110 miliona dinara gubitka, što je ovdje sve neprijatno iznenadilo. Banka će, kako saznajemo, „pokriti" 15 miliona gubitka, ali je, za sada, neizvjesna sanacija preostalih 95 miliona dinara.

UMRO TRIVUN ANUŠIĆ

BEOGRAD, 19. februara (Tanjug) — Juče je u Borči preminuo nosilac „Partizanske spomenice 1941. godine", Trivun Anušić. Rođen je 1898. godine u Gradini, Velika Kladuša. U narodnooslobodilačku borbu stupio je 1941. godine. Bio je borac Sedme udarne divizije.

Trivun Anušić nosilac je više ratnih i mornodopskih odlikovanja.

Sahrana će se obaviti 20. februara, u 15 sati, u Borči.

U SLICI I RIJEČI

TOPAO RUČAK „NA PANJU"

KLJUČ — Ovogodišnja zima je, kako to naš narod kaže „pokazala zube". Strahote polarnih zima ove godine su posebno osjetili radnici koji rade u šumama.

Radnici ŠIPAD „Ključa" imali su mnogo muka, jer kad mraz stegne, drvo se zaledi i teško popušta, ali kad se sjekači okrijepe toplim ručkom na panju, poslovi idu daleko bolje.

Na našoj fotografiji je grupa radnika poslovođe Jove Tomića, za vrijeme ručka u prirodi, na mrazu od dvadeset ispod nule u Vučijoj Poljani.

O. FILIPOVIĆ

PRIVREDNE MOGUĆNOSTI BOSANSKE KRAJINE

ZAOSTAJANJE SE PLAĆA

● Tvornica aluminijumske ambalaže u Šipovu koristila je tri godine svoje kapacitete sa 6 do 24 odsto, a Tvornica opruga iz Gornjeg Vakufa sa 47 od 52 odsto ● Nešto bolja situacija je u Tvornici metalnih cijevi i profila iz Bosanske Gradiške, gdje je — poslije trogodišnje proizvodnje — programirana proizvodnja osvojena sa 90 procenata

Na području Bosanske krajine pušteno je u rad više desetina novih i rekonstruisanih industrijskih kapaciteta. U takve zahvate — koji su često počivali i na nedovoljno ekonomski provjerenim programima — utrošena su ogromna društvena sredstva, ali je još važnije što se u međuvremenu došlo do saznanja da se ovi kapaciteti ne koriste u predviđenom obimu, da postoje velike razlike u stepenu njihovog korištenja u odnosu na projektovane mogućnosti.

Razloga što je to tako, ima napretek. Pa, ipak, najčešće se u prvi plan ističu nedostatak repromaterijala, rezervnih dijelova iz uvoza, pa i domaće proizvodnje, neujednačeni uslovi privređivanja, nedostatak stručnjaka u proizvodnji, neusklađenost tehnološke i samoupravne organizacije, promašeno investiranje u određene programe.

Od izgradnje svake tvornice u krajiškim komunama se očekuje da obezbijedi zapošljavanje izvjesnog broja novih radnika. Tako se o teškoćama, koje najčešće uočavamo već na startu, vodi malo računa, jer se do sada uz pomoć šire društvene zajednice uvijek našao izlaz iz teške situacije. Sredstva za pokriće gubitaka su nametnuta iz nekih izvora.

Naravno, to nije uvijek — i sa svim kopacitetima slučaj — ali se oni, ipak, ne koriste u predviđenom obimu. Evo nekih podataka koji to, na najbolji mogući način, ilustruju. U Bosanskoj Gradišci je 1981. godine puštena u rad Tvornica metalnih cijevi i profila sa kapacitetom od 10.000 tona. U prvoj godini proizvedeno je 2000 tona, u drugoj 4700, a trećoj oko 9000 tona. To, praktično, znači da je ovaj proizvodni kapacitet za tri godine — do 1983. — uspio da ovlada proizvodnjom koja doseže jedva 90 procenata od projektovanih mogućnosti.

Takvih primjera možemo da navedemo mnogo.

Jedan od njih je i Tvornica opruga iz Gornjeg Vakufa, koja je počela da radi prije devet godina, sa projektovanim kapacitetom od 2900 tona. Ovdje je u 1981. godini, na primjer, proizvedeno 1478 tona opruga, u 1982. godini oko 1520, a tokom 1983. godine 1373 tone opruga. Projektovani kapaciteti su, prema tome, korišćeni sa 47 do 52 odsto, a time se u sadašnjim uslovima ne može obezbijediti rentabilno i akumulativno poslovanje.

Jedan od novih programa je i Tvornica aluminijske ambalaže u Šipovu, koja je počela rad prije četiri godine, i koja bi trebala da proizvodi godišnje oko 120.000 komada raznih proizvoda. U prvoj godini proizvodnje tržištu je isporučeno samo 6560 komada, u drugoj oko 19.000, a trećoj 28.200 komada aluminijumske ambalaže. Ovdje su kapaciteti korišteni sa 6 do 24 odsto.

Tvornica alatnih strojeva (TAS) iz sastava SOUR-a „Jelšingrad" u Banjaluci, koja radi od 1978. godine, projektovana je za proizvodnju 8000 tona alatnih mašina. Iako su i ovdje nailazili na teškoće u osvajanju proizvodnje i obezbjeđenju plasmana, već u prvoj godini je tržištu isporučeno 7366 tona alatnih strojeva, a dvije godine kasnije oko 7800 tona, što znači da se već na početku išlo sa proizvodnjom koja je dostizala nešto više od 90 procenata projektovanih mogućnosti.

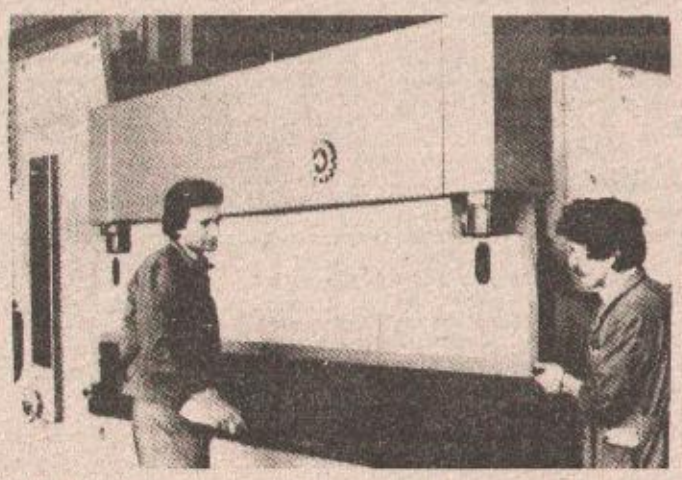

Proizvodnja u okvirima projektovanih kapaciteta: iz pogona TAS-a

Veoma je simptomatično da većina proizvodnih kapaciteta ne dostiže programiranu proizvodnju u dužem periodu i to uz izražene oscilacije u ostvarenju godišnje proizvodnje. Pored razloga, koje smo pomenuli, u uvodnom dijelu teksta tu su, između ostalog, i evidentirane teškoće i zastoji u procesnoj tehnologiji zbog nedostatka sirovina i energije, ali i činjenice da se instalisana oprema ne koristi koliko bi se moglo.

D. MOMČILOVIĆ

PROIZVODNJA KOŠTANOG BRAŠNA U BOSANSKOJ GRADIŠCI

OTPADAK — PRERAĐEVINA

● Tvornica koštanog brašna u Bosanskoj Gradišci u probnoj proizvodnji: do sada prerađeno oko 200 tona nus-proizvoda koje su klaničari ranije bacali ● Fabrika stočne hrane u Novoj Topoli moći će da upotrijebi za dalju preradu svu proizvodnju Tvornice koštanog brašna kada pređe na redovnu, punu proizvodnju

Iako je posljednji ugovorni rok za predaju nove Tvornice mesnog koštanog brašna u Bosanskoj Gradišci davno prošao (31. mart 1983.), nova fabrika u sastavu AIPK „Bosanska krajina" sada se nalazi u probnom radu. Tu naravno investitori nisu mogli ništa da učine. Dobro je da je i sada puštena u probnu proizvodnju. U toku probnog rada do sada prerađeno je oko 200 tona sirovine, od čega je dobijeno oko 70 tona vrlo traženog koštanog brašna. Time je već na neki način dokazana opravdana investicija, jer se prosječno 30 odsto otpadaka u klaoničkoj industriji može uspješno preraditi i dalje koristiti u stočarstvu u proizvodnji stočne hrane. Dosadašnji produkt iskorišten je i upotrijebljen u Tvornici stočne hrane, a dio, takozvana tehnička mast, u KOTEKS-KODEKSU iz Ljubljane.

Probna proizvodnja Tvornice koštanog brašna dobro će doći i za dokazivanje i isprobavanje novih postrojenja koja su instalirana. U radu su tri proizvodne linije koje izbacuju koštano i krvno brašno i brašno od perja. Tvornica radi sa oko 50 odsto kapaciteta.

Problema u probnom radu svakako ima, jer objekat još nije ni završen, kako rekosmo, a tačno se i ne zna kada će biti gotov. Zbog kašnjenja u izgradnji javljaju se i finansijski problemi, jer pristižu obaveze otplaćivanja kamata na dobijene kredite. Olakšavajuća okolnost u trenutnoj situaciji je u tome što je sirovina za novu fabriku jeftina, otprilike koliko i njen transport do mjesta prerade. Radi se o nus-proizvodima koje bi klaoničari, da nije ove Tvornice, morali bacati. Do sada je novom kapacitetu pristizala sirovina uglavnom iz SR Slovenije, i oko 10 odsto sirovina s područja Bosanske krajine. Znači, dosta para se odvaja za transport.

Nova tvornica mesnog koštanog brašna, već se potvrdilo, ima višestruke koristi u lancu prerađivača u poljoprivredi. Prvo i najvažnije je veza između klaoničke industrije i tvornica stočne hrane. S jedne strane ova fabrika otkupljuje sirovinu koju bi klaoničari, što su ranije radili, bacali. A, opet obezbjeđuju proizvođačima stočne hrane vrlo traženu sirovinu. Osim toga, pošto ova tvornica koristi dosadašnje otpatke u klaoničkoj industriji na neki način pomaže u zaštiti čovjekove okoline.

Recimo i to da će Tvornica stočne hrane u Novoj Topoli moći da primi sav proizvod Tvornice koštanog brašna, kada bude puštena u rad s punim kapacitetom. Dakle, mnogo toga zavisi od izvođača radova UNION-INVEST-a iz Sarajeva.

P. MATAVULJ

TRAGOM VIJESTI O VELIKOJ PREVARI FIRME „BOREKS" IZ AUSTRIJE

BEČKA „KUHINJA" KUVARA LJUBIŠE

● Ispostavilo se da je više od 500 radnika nasjelo primamljivim ponudama izvjesnog Ljubiše B. Sretenovića koji drži restoran u Beču ● Kafana „Lovac" u Banjaluci sabirno mjesto za sve zainteresovane za posao preko firme „Boreks" ● Šta kažu Asim Husić i Žarko Gašić ● Prema informacijama iz SUP-a, veliki broj izdatih pasoša u posljednjih petnaestak dana govori da je bilo znatno interesovanje za izmišljene poslove firme „Boreks"

BANJALUKA, 19. februara — Poslije vijesti da je oko stotinu jugoslovenskih građana uzaludno doputovalo u Beč privučeno ponudama firme „Boreks", koja navodno treba da zaposli oko tri hiljade radnika, uglavnom na gradilištima širom svijeta, za mjesečna primanja u iznosu i do 300 hiljada dinara, ispostavilo se da je više od 500 radnika nasjelo primamljivim ponudama izvjesnog Ljubiše B. Sretenovića, koji u Princ Eugen ulici broj 76 u Beču ima restoran sa jugoslovenskim, balkanskim specijalitetima i bečkom kuhinjom.

Zapravo, mještani sela oko Mrkonjić-Grada, zatim iz okoline Skender-Vakufa, a najviše nezaposleni iz Bočca, Krupe na Vrbasu i okoline Čelinca, odlazili su u Beč autobusima, kombijima, luksuznim automobusima, pa čak i nekolicina taksijem za čiju uslugu su platili 40 hiljada dinara. Privučeni primamljivim ponudama o navodnom zapošljenju za radnike, bezmalo svih vrsta zanimanja na gradilištima u Alžiru, Iranu i Iraku, SSSR-u, DR Njemačkoj, Novom Zelandu i Australiji mnogobrojni Krajišnici su odlazili u Princ Eugen ulicu u Beču gdje su popunjavali upitnike i čak ispisivali visinu mjesečne plate koju su zahtijevali za pojedine dijelove svijeta.

— Nije, navodno, svejedno raditi za 200 hiljada dinara u DR Njemačkoj i u Iranu. Za ovu drugu zemlju jugoslovenski radnici u Beču tražili su 250 hiljada dinara mjesečno jer su uslovi života i rada na Bliskom istoku teži od evropskih. Ljubiša Sretenović je pažljivo saslušavao želje i dijelio upitnike sa zahtjevima za posao, ali je pri tom za tri kopije pasoša i diplome uzimao po 150 šilinga. Zatim, kako kažu neki od već prevarenih Krajišnika, u svom restoranu skupo je naplaćivao usluge ishrane.

KOMBIJEM U BEČ

— Do Beča put obično košta oko 10 hiljada dinara, ali tamo se mora platiti i spavanje, naravno i hrana. Sve je to „obezbjeđivao" Ljubiša Sretenović u svojoj „kuhinji" ali od posla ostala su samo obećanja — kaže **Bogdan Novaković**, sekretar Mjesne zajednice Bočac, i navodi primjer:

Milan Popović je svojim kombijem iz Bočca, vozio nekoliko puta u Beč. **Mile Kojić**, građevinac, napustio je posao u „Vrbasu" iz Laktaša da bi preko „Boreksa" zaradio pare u svijetu, a **Slavko Baralić** sa svojim „stojadinom" i još četvoricom kolega putovao je u Austriju u potrazi za poslom. **Boško Bratić**, isto iz Bočca, vozač „Udarnika" iz Mrkonjić-Grada, kada se vratio iz Beča kaže da Sretenović poslije foto-kopiranja pasoša i diploma objašnjava da se jedna kopija šalje u naš konzulat, druga budućem poslodavcu, a treća ostaje u njegovoj arhivi. Međutim, Bratić je primijetio da ove foto-kopije Sretenović ubrzo spaljuje.

— Mnogi su se uvjerili da u kuhinji majstora Ljubiše nije sve po bečki, jer od posla nema ništa — kaže **Milidrag Mihajlović** iz Karanovca, koji je iznio primjer svog poznanika Slavka Serdara, isto mještanina Karanovca, zaposlenog kao mašinbravara u „Jelšingradu". Serdar je otputovao u Beč da vidi kakav se to posao nudi, popunio upitnike, platio foto-kopiranje, ali svojim drugovima je rekao da tu nisu čista posla.

KAFANA „LOVAC"

Sabirno mjesto za ovu vrstu zapošljavanja preko firme „Boreks" koja navodno nudu posao za tri hiljade radnika, u Banjaluci je kafana „Lovac" u samom centru grada u blizini taksi stanice, odakle kreću autobusi iz Krajine za Austriju. U razgovoru sa **Asimom Husićem**, koji je danas sjedio u kafani saznali smo da on ima vizit-kartu Ljubiša Sretenovića na kojoj lijepo piše da se „Naša familija Sretenović" bavi sa šest vrsta poslova, a između ostalog i zapošljavanjem i organizacijom, projektovanjem i racionalizacijom, foto-kopiranjem i sličnim „prevođenjima" i uslugama. Asim je prosto zahvalio na upozorenju da pročita vijest koju je objavio naš list po učerašnjoj „Tanjugovoj" informaciji iz koje je saznao da je uzalud ići u Beč. Asim je skupljao novac da pođe u Beč već sljedeće nedjelje.

U kafani „Lovac" našao se i **Žarko Gašić** visokokvalifikovani zidar iz Dubičke 17 u Banjaluci koji kaže da umalo nije nasjeo na ovu ponudu Sretenovića i otputovao u Beč. Pošto, kako sam reče, dobro zna njemački, a radio je i u inostranstvu oko šest godina sve ponude firme „Boreks" nije olako prihvatio već je telefonirao Ljubiši Sretenoviću. Gašić kaže da mu je Sretenović obećavao platu od oko 300 hiljada mjesečno i prednost u zapošljavanju jer dobro govori njemački jezik, ali Sretenović mu se učinio sumnjivim zbog insistiranja da foto-kopiranjem pasoša i diplome mora se obaviti isključivo u Beču pa nije otputovao.

NISU ČISTA POSLA

Jedini trošak, kako kaže Gašić oko ovog „lijepog zapošljavanja", imao je u banjalučkoj pošti gdje je račun za razgovor s Bečom iznosio 720 dinara. Gašić kaže da su iz njegovog sela Krmina mnogi ljudi već putovali u Beč i od posla isto tako nije bilo ništa. Nedavno je Veljko Gašić, koji radi u Beču već petnaestak godina, i čak stanuje u blizini Sretenovića, javio telefonom rođacima da sa „Boreksom" nisu čista posla i da ne putuju uzalud u Beč. Tako braća Mitar i Janko Milovanović iz Krmina nisu otputovali u Austriju iako su imali namjeru.

Da je ovo čudno zapošljavanje izazvalo veliki interes u selima oko Banjaluke, pa i u samom gradu. Zapravo, posljednjih petnaestak dana znatno je povećan broj zahtjeva za izdavanje putnih isprava. Poslije upozorenja službenika Opštinskog SUP-a u Banjaluci da svi koji su naveli razlog zapošljavanja u Austriji u traženju pasoša, bi trebalo provjeriti ponude oko posla u birou za zapošljavanje u Beču, mnogi građani su prilikom ispunjavanja upitnika promijenili naziv zemlje i razlog putovanja u inostranstvo.

Ovog mjeseca izdano je 200 pasoša više nego što je uobičajeno. U posljednjih sedam dana samo u odjeljenju za putne isprave banjalučkog Sekretarijata 120 građana tražilo je putne isprave sa napomenom da im trebaju zbog posla u Austriji.

Očigledno, bečka kuhinja majstora Ljubiše Sretenovića iz Princ Eugen štrase broj 76, radila je preko plana.

Dušan KECMAN

U KLJUČKOJ OPŠTINI

HIBRIDI U OFANZIVI

● Hibridni kukuruz će zauzeti površine od dvije hiljade hektara

KLJUČ, 19. februara — Iako brdsko-planinska područja u ključkoj opštini ne nude najpovoljnije klimatske i zemljišne uslove za razvoj intenzivne poljoprivredne proizvodnje, a posebno ratarstva, ovdje se ipak godinama ulažu napori kako bi se u ovoj i te kako značajnoj oblasti privređivanja ostvarili osnovni društveni ciljevi u proizvodnji što više hrane. Rezultati svakako ne izostaju i sada više nisu zanemarljive oranične površine koje se iz godine u godinu stalno povećavaju. Istina, stočarstvo je u neku ruku i dalje vodeća poljoprivredna grana, ali se ne mogu zanemariti rezultati koje ovdašnji poljoprivrednici postižu i u proizvodnji hljebnog žita, povrtlarstvu, voćarstvu, pčelarstvu, peradarstvu. Sve više je i udruženih poljoprivrednih proizvođača i onih koji ugovaraju proizvodnju sa PPRO „Uzor" iz Ključa.

Intenzivnijem razvoju poljoprivrede u ovom kraju svakako su doprinijele i poljoprivredne mašine koje su već stigle i u najzabačenija planinska sela, a i opština je poreskom politikom uvela niz olakšica za lica koja se isključivo bave proizvodnjom hrane. Drugim riječima to znači da se i napušta dosadašnji način obrade zemlje i modernizuje proizvodnja, a i te kako je poraslo interesovanje za kvalitetnim sjemenskim i repromaterijalom uopšte.

Upravo iz ovih razloga ovdje se računa da će ovogodišnja proljetna sjetva donijeti nove rekorde u pogledu zasijanih površina. Računa se da će samo hibridnim kukuruzom, koji je ovdje sve više na cijeni, biti zasijano više od dvije hiljade hektara, što je svakako značajan korak naprijed u odnošu na dosadašnje stanje. Isto toliko površina naći će se pod stočnim krmnim biljem, strnim žitima itd. Upravo ovih dana u svim mjesnim zajednicama ključke opštine poljoprivrednim proizvođačima se drže predavanja i daju upute za predstojeću sjetvu.

G. DAKIĆ

SUSRETI

PREPJEŠAČIO MILION KILOMETARA

Vid Perišić

Iako je „prevalio" šest i po decenija, Vid Perišić, čuvar i uzgajivač šuma OOUR-a „Šumarstvo" Čelinac, ne zna za umor. I danas prepješači dnevno po 20 kilometara po ovdašnjim šumama. Više od 38 godina se bavi šumarstvom, odnosno zaštitom i uzgojem šumskog fonda. Za svih ovih godina prepješačio je više od milion kilometara, što je neobičan rekord. Šetnje po šumama Uzlomca, Crnog vrha, Repušnice, Srednje Snjegotine i drugih područja čelinačke opštine, nije mu pričinjavalo teškoće da na vrijeme po kiši, snijegu i niskim temperaturama obavlja svoj posao.

— Nije lako raditi u šumi, ali je to za onog ko je voli, zanimljiv posao. Prolazeći kroz borovu šumu koju sam prije 38 godina kao mladić zasađivao, tek sada vidim koliko sam ostario i da se isplatio trud. Najteže je bilo u Srednjoj Snjegotini, gdje sam proveo oko 14 godina. Radilo se danonoćno pod dosta teškim uslovima. Od svoje zarade izdržavao sam ženu i četvoro djece. I, eto, izdržalo se, jer su tada bila druga vremena. Pored njih četvoro, sada smo ostali sami ja i moja baba, a djeca otišla trbuhom za kruhom, priča Vid Perišić, lugar OOUR-a „Šumarstvo" Čelinac.

Ove godine Vid treba u mirovinu, jer kako i sam reče, dosta je hodanja po šumama. Muče ga brige, jer još nije riješio stambeni problem. Zbog svoje skromnosti nije ni pokušavao da gradi porodičnu kuću, jer je stalno pomišljao da mu neće prigoveriti da je to uradio na nepošten način. U toku višegodišnjeg rada svega je dva puta bio na bolovanju.

S. MILIJEVIĆ

U TURJAKU KOD BOSANSKE GRADIŠKE:

BOLJA ZDRAVSTVENA ZAŠTITA

TURJAK, 19. februara — Kako smo saznali od medicinske sestre Milosave Stanišljević, zaposlene u ambulanti Turjak, odskora će se ovdje otvoriti stalno mjesto za ljekara opšte prakse. Ta davnašnja želja mještana uskoro će postati stvarnost. Umjesto dva dana, kako je bilo do sada, ljekar će ovdje raditi pet radnih dana u sedmici što će umnogome doprinijeti boljoj zdravstvenoj zaštiti stanovništva na ovom potkozarskom području. Osigurani su svi potrebni preduslovi za stalni rad ljekara, a uz ponuđeno radno mjesto obezbijeđen je i stan u centru tog mjesta.

M. GRUBEŠIĆ

BIHAĆ: POMOĆ SESTRAMA ČULJAK

MALI KLUB VELIKOG SRCA

BIHAĆ, 18. februara — Odluka delegata Skupštine Omladinskog fudbalskog kluba „Ružica" u Bihaću, člana Opštinske fudbalske lige, da se sestrama Draženki i Šimi Čuljak uputi pomoć, naišla je na velike simpatije ne samo među igračima ovog kluba nego i u cijeloj Mjesnoj zajednici Ružica. Na sjednici jednoglasno je usvojena odluka da se nastradalim setrama Čuljak uputi pomoć u iznosu od deset hiljada dinara.

D. M.

SOLIDARNOST NA DJELU

BANJALUKA, 19. februara — Akcija prikupljanja novčane pomoći za sestre Čuljak naišla je na nesebičnu podršku među radnim ljudima i građanima Banjaluke. Tako su rezervisti-artiljerci iz jedinice starješina Nebojše Pavkovića i Ilije Luklića na nedavno održanoj vojnoj vježbi prikupili 8.260 dinara i uplatili na žiro-račun.

U banjalučkom kolektivu Radne organizacije „Vranica" iz Sarajeva 138 zaposlenih za sestre Čuljak prikupilo je 28.830 dinara. Akcija je potekla na prijedlog članova radničkog savjeta, kažu u „Vranici".

Z. P.

U BOSANSKODUBIČKOM HOTELU „PARK"

VIŠE NOĆENJA

BOSANSKA DUBICA, 19. februara — Prošle godine u hotelu „Park", koji posluje u sastavu OOUR-a „Knešpoljeturist", prenoćilo je 10.950 gostiju, što u odnosu na 1983. godinu predstavlja povećanje od 6 odsto. Broj noćenja stranaca povećan je za 58 odsto, a mjesečne analize pokazuju da je hotel bio „najpuniji" u martu, aprilu, maju i junu. Avgust i zimski mjeseci bili su posni, a sve to govori u prilog činjenici da Bosanska Dubica još ne nudi nešto više od pukog noćenja. Mada ovo područje ima šta pokazati, mada u akcijama unapređivanja gostoprimstva i turističkih usluga zauzima veoma visoka mjesta u Bosni i Hercegovini, gosti se relativno kratko zadržavaju. Otuda za turističko-ugostiteljske radnike i velika zadaća da bogatstva kulturno-istorijske baštine i prirodne ljepote mnogo više i argumentovanije nude turističkom tržištu. U tom slučaju i kapaciteti bi se više koristili, a ni dinar od turističke djelatnosti ne bi bio ovako tanak.

S. A.

BOSANSKA KOSTAJNICA

ASFALTIRAĆE ULICU

BOSANSKA KOSTAJNICA, 19. februara — Stanovnici Omladinske ulice u Bosanskoj Kostajnici odlučili su da uz pomoć Samoupravne interesne zajednice za stambeno-komunalne poslove početkom proljeća asfaltiraju ulicu u dužini od 700 metara. Pored dva miliona dinara od SIZ-a za stambeno komunalnu djelatnost, sredstava od milion i po dinara namaknuće se od priloga građana. Odlučeno je da svako od 90 domaćinstava iz te ulice i drugih koje se s njom spajaju, a biće takođe asfaltirane daju po deset hiljada dinara. Neki su već, kao što je to učinio Munib Dautović (dao 50 hiljada), uplatili veću svotu od predviđene. Podružnica SSNR Gornji grad u Bosanskoj Kostajnici imenovala je odbor za izgradnju i asfaltiranje ulice na čijem se čelu nalazi Ibrahim Bičo Agarević.

F. K.

U MJESNOJ ZAJEDNICI VRŠANI KOD PRNJAVORA

Usplo referendum

PRNJAVOR, 19. februara — U Mjesnoj zajednici Vršani održan je referendum na kome su se radni ljudi i građani ovog područja izjašnjavali za uvođenje mjesnog samodoprinosa. Podatak da je od 1.120 glasača njih čak 91 odsto glasalo „za" dovoljno govori o svijesti stanovnika Vršana koji će narednih godina izdvajati i ulagati sredstva za modernizaciju putne mreže podizanje društvenog doma i finansiranje potreba za ONO i DSZ.

B. R.

BOSANSKO GRAHOVO

SPOMEN REVOLUCIONARU

BOSANSKO GRAHOVO, 19. februara — Na Odboru za obilježavanje imena i djela Đure Pucara Starog, čiji je predsjednik Ilija Materić, odlučeno je da će se graditi spomen-obilježje velikanu naše novije istorije Đuri Pucaru Starom u Bosanskom Grahovu. U ovoj godini zacrtana je izgradnja njegove rodne kuće u selu Kesićima. U samom centru Grahova gradiće se zavičajni muzej sa trgom i spomenikom. Da bi ovaj dio centra dobio još svečaniji i ljepši izgled predviđena je izgradnja i robne kuće sa prostorom za stambenu namjenu.

M. A.

PRIJEDOR

USKORO SIZ ZDRAVSTVENE ZAŠTITE

PRIJEDOR, 19. februara — Na inicijativu Međuopštinske regionalne zajednice Prijedor, izrađen je elaborat o društveno-ekonomskoj opravdanosti formiranja SIZ-a zdravstvene zaštite, koja bi „pokrivala" prijedorsku, bosanskonovsku, sansku i bosanskodubičku opštinu. Predstoje rasprave u samoupravnim organima i društveno-političkim organizacijama ovih opština o osnivanju i startu Samoupravne interesne zajednice zdravstvene zaštite Prijedor. Ako se sve bude odvijalo onako kako je planirano, ova Zajednica bi počela rad u prvoj polovini ove godine.

ZI. Đ.

ODRŽANA SKUPŠTINA UDRUŽENJA PČELARA U BIHAĆU

BOLEST NAPALA PČELINJAKE

BIHAĆ, 19. februara — U Bihaću je održana šesta po redu izborna sjednica skupštine Udruženja pčelara. Tom prilikom usvojen je program rada za ovu godinu. Na sjednici je najviše riječi bilo o pojavi opake bolesti varoze koja je napala pčelinja društva u cijelom ovom kraju. Na liječenju pčela od ovog parazita u protekloj godini postignuti su dobri rezultati.

Za novog predsjednika Udruženja pčelara sa jednogodišnjim mandatom izabran je Božo Lakić, a za sekretara Beco Dizdarević.

D. M.

PRNJAVOR

MANJE KAZNI

PRNJAVOR, 19. februara — U posljednjih pet godina na području prnjavorske opštine došlo je do znatnog smanjenja broja lica koji su na bilo koji način narušavali javni red i mir, što potvrđuje i činjenica da je u 1983. godini bilo privedeno i kažnjeno 513 lica, dok ih je u prošloj godini bilo svega 322. Od toga broja najbrojnije su tuče, u protekloj godini zabilježeno ih je čak 168, a zatim slijede prekršaji lica koji su se zbog drskog ponašanja prema organima bezbjednosti našli na listi kažnjenih.

Ipak, pored svega zabrinjava činjenica da je u toku prošle godine zbog kockanja kažnjeno 28 lica, što je u odnosu na 1983. godinu znatan porast jer je tada odgovaralo svega 18 lica.

U prošloj godini zabilježeni su i neprijateljski ispadi pojedinaca koji su u većini slučajeva u pripitom stanju pjevali pjesme neprijateljskog sadržaja, ili su na drugi način vrijeđali ili omalovažavali socijalistička, nacionalna, patriotska i moralna osjećanja građana.

D. Č.

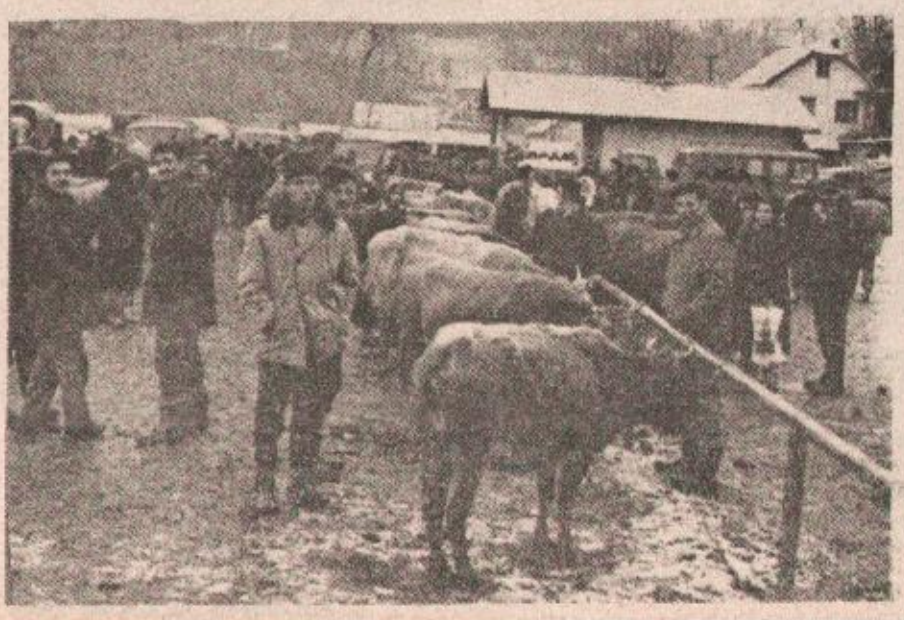

KOTOR—VAROŠ

Otežan otkup stoke

KOTOR—VAROŠ, 19. februara — Prije više od godinu dana na inicijativu AIPK „Bosanska krajina" usvojena je odluka o prometu stoke na području opštine, kojom je predviđeno da se organizuju stočni dogoni. OZO „Kooperacija" je preduzela mjere na primjeni odluke angažovanjem dogona u Kotor-Varoši. Međutim, ponuda stoke na dogonu je bila mnogo veća od mogućnosti organizacija da preuzmu stoku, pa se rad uglavnom svelo na obračun marže. Organizovanje dogona bilo je otežano i iz razloga što je sadašnja stočna pijaca osnovno sredstvo OOUR-a „Tržnica". Dogoni u ostalim mjesnim zajednicama nisu organizovani.

I pored svih napora koji su uloženi da se odluka o dogonima primjenjuje, od usvojenih zaključaka nije se otišlo daleko, pa su delegati Vijeća udruženog rada na nedavnoj sjednici zaključili da se odloži primjena odluke. To ne isključuje aktivnost nadležnih inspekcija na suzbijanju bespravnog prometa stoke, posebno teladi.

Tekst i snimak: Duško KEREZOVIĆ

SUĐENJE RATNOM ZLOČINCU ARTUKOVIĆU

Ubijala je njegova riječ

● Raspravlja se samo o tome da li nacistički ratni zločinac treba da bude izručen Jugoslaviji ili ne

● O njegovim zločinima uz izvođenje svjedoka i razradu dokaznog materijala treba da se raspravlja pred sudom u zemlji koja traži njegovo izručenje

LOS ANĐELES, 19. februara — Advokati nacističkog ratnog zločinca, Andrije Artukovića, kao i njegovi „simpatizeri" iz redova ustaške emigracije, kojih je ovih dana dosta u sudnici Federalnog suda u Los Anđelesu, pored ostalih „argumenata" kojim ga brane često navode i ovaj: „On nije nikoga ubio svojom rukom".

Možda je to i tačno. Moguće je da on nikoga za vrijeme rata nije usmrtio „svojom rukom".

Ali, ubijala je njegova riječ. Ubijali su akti koje je donosio i njegovi potpisi na propisima i dekretima kojima su osnivani i organizovani koncentracioni logori, vršena „odmazda" ustaške vlade, regulisano „jevrejsko pitanje". Ubijala je i njegova vlada u kojoj je on, uz Pavelića, bio najjača ličnost.

NEOSNOVANI PRIGOVORI

Sudija Volmi Braun je odbio kao neosnovan prigovor Artukovićevog advokata da mu se sada ne može suditi, jer je, navodno, odluka suda od 15. januara 1959. godine — kojom se na bazi „političkog karaktera" njegovih zločina odbija izručenje - konačna i još pravosnažna. U međuvremenu, ne samo da je promijenjen stav Amerike prema nacističkim ratnim zločincima nego su potkraj protekle decenije doneseni i novi zakoni koji ove zločince drugačije tretiraju i omogućavaju njihovo izručenje.

Bilo bi apsurdno, kako ističe optužba koju vodi američko ministarstvo pravosuđa, ako bi se Artukovićevim zločincima davao politički karakter i time blokiralo njegovo izručenje. „Genocid, a ne politički motivi—rekao je pomoćnik federalnog tužioca Dejvid Nimer — „stoje iza zločina Artukovića".

Ako bi se prihvatilo ranije i sadašnje teze odbrane Artukovića, da su njegovi zločini „političke prirode", došlo bi se do apsurda da je, recimo, ubistvo jednog čovjeka teže krivično djelo nego masovno uništavanje stotine hiljada nevinih ljudi, uključujući žene, djecu i starce.

Kada je prije neki dan pred sudom advokat Artukovića Geri Flajšman počeo **da se žali da je** njegov branjenik „oštećen" jer su mu u međuvremeni neki svjedoci pomrli, neko je u sudnici rekao poluglasno: **„Svejedno, svjedočiće njegove žrtve..."**

SVJEDOČIĆE ŽRTVE

To pitanje svjedočenja na ovom zakasnjelom procesu bivšem ministru unutrašnjih poslova u ustaškoj vladi „NDH" optužba, koju vodi američko ministarstvo pravosuđa, pokušava da svede na nužnu i pravu mjeru kako bi se spriječilo da pretres dobije dimenzije i karakter kakav ne bi smio da ima.

Pri tome, polazi se od jedne bitne i notorne stvari: pred sudom u Los Anđelesu Artukoviću se ne sudi za njegova zlodjela. **Raspravlja se samo o tome da li on, kao nacistički ratni zločinac, treba da bude izručen Jugoslaviji ili ne. O njegovim zločinima uz izvođenje svjedoka i razradu dokaznog materijala treba da se raspravlja pred sudom u zemlji koja traži njegovo izručenje.**

Drugačije, u stvari, ne može ni biti. Američki sud niti donosi, niti može da donese bilo kakvu presudu Artukoviću za ovo što je on kao zločinac učinio. Sud jedino ocjenjuje da li on kao takav treba ili ne da bude izručen.

O tome se i raspravlja pred sudom. Zato optužba i insistira da se sada suđenje ne rasplinjava preko nepotrebnih i politiziranih svjedočenja. Sa njene strane zato neće niko ni biti pozvan da svedoči na ovom procesu.

„PODOBAN" ZA IZRUČENJE

Tužilac je sudu priložio dokumentaciju i pismene izjave desetak odabranih svjedoka. To je ocjenjuje optužba, više nego dovoljno da se vidi da je Artuković „podoban" za izručenje.

Optužba je pošla od toga da o Artukovićevim zločinima najbolje „govore" mrtvi, masovne žrtve iz Jasenovca, Gradiške, Jadovnog... O tome se zna, osim možda — koliko je tačno žrtava ostalo za Artukovićem i ustaškom vladom „NDH" u kojoj je on bio ministar i desna ruka Pavelića.

O tome je, uz svjedočenje za ovo suđenje, u svojoj izjavi rekao nešto i direktor „Spomen-područja Jasenovac" — Radovan Trivunčić. „Utvrdili smo, kaže on, da je pred kraj rata bila formirana posebna grupa za uništenje dokumentacije (iz Jasenovca), ali se skoro sa stoprocentnom sigurnošću može pretpostaviti da je dokumentacija zapaljena..."

Govoreći o broju žrtava u Jasenovcu Trivunčić navodi da su one „zakopavane sa bosanske i sa hrvatske strane Save i Une pa je tako, na primjer, samo na bosanskoj strani ovih rijeka pronađeno 360 hiljada kostura". „Može se samo pretpostaviti, kaže on, koliki broj žrtava leži na hrvatskoj strani".

Na osnovu priložene dokumentacije tužilac je naveo i to koliki je bio Artukovićev udio u stvaranju koncentracionih logora u „NDH", njihovoj organizaciji i njihovom funkcionisanju. Kao ministar unutrašnjih poslova, kaže se u podnesenoj dokumentaciji, Artuković je u maju 1943. godine izdao direktivu o rekonstrukciji svog ministarstva u kojem su uvedene dvije nove sekcije — „sekcija za rasnu politiku" i „sekcija za upravljanje koncentracionim logorima". On je odgovoran, kaže se dalje u tužbi, i za donošenje „dekreta o rješavanju jevrejskog pitanja", zatim „dekreta o zaštiti arijevske rase i kulture hrvatske nacije", rađenom očito po modelu Trećeg rajha.

Odbrana Artukovića uglavnom izvodi one koji su u Artukovićevu korist „svjedočili" pedesetih godina i koji su većinom „regrutovani" iz redova ustaške emigracije u SAD i drugde.

Borislav LALIĆ

ODLUKE OKRUŽNOG SUDA U SKOPLJU O AFERI „TETEKS"

Odbijene žalbe

● Optužnica je teretila 22 lica za krivično djelo otuđivanja i protivpravnog prisvajanja društvene imovine

TETOVO, 19. februara (Tanjug) — U Opštinskom sudu u Tetovu saopštene su danas odluke Okružnog suda u Skoplju koji je razmatrao žalbe osuđenih u fudbalskoj aferi „Teteks" koja je tokom prošle godine pobudila posebno interesovanje sportske javnosti u Makedoniji i šire u Jugoslaviji. Optužnica je teretila 22 lica za krivično djelo otuđivanja i protivpravnog prisvajanja društvene imovine, među osuđenima nalazili su se bivši funkcioneri Fudbalskog kluba „Teteks", fudbalske sudije, kontrolori i menadžeri koji su davali i primali mito sa željom da Fudbalski klub „Teteks" postigne što bolje rezultate.

Okružni sud u Skoplju nije prihvatio žalbu predsjednika FK „Teteks" **Simeta Tripunovskog,** osuđenog za krivično djelo falsifikovanja službenih isprava i potvrdio je izrečenu kaznu zatvora od 12 mjeseci. Fudbalskom sudiji **Cvetku Žikiću** iz Knjaževca kazna zatvora od 3 mjeseca povećana je na 5 mjeseci. **Đorđi Ristov** iz Skoplja, koji je bio osuđen na 7 mjeseci zatvora, uslovno za dvije godine, dobio je efektivnu kaznu zatvora od 7 mjeseci.

Presudom su zaduženi da FK „Teteksu" plate odštetu: **Cvetko Žikić** — 20.000 dinara, menadžer **Velibor Džarovski** — 90.000 dinara, a **Đorđi Ristov** preko 69.000 dinara.

Presudom skopskog okružnog suda usvojene su žalbe fudbalskih sudija: **Radovana Joksića** iz Obrenovca, **Tomislava Ristića i Dobroslava Jocića** iz Niša, **Andreje Antića iz Beograda, Slobodana Dragojevića** iz Titograda, **Slavka Pavlovića** iz Beograda i **Esada Memetlija,** studenta iz Podujeva.

Za protivpravno otuđivanje i prisvajanje društvene imovine žalbe okrivljenih **Simeta Tripunovskog, Jovana Bojčevskog, Aleksandra Uroševića, Ljubomira Mitevskog, Slavka Kočovskog i Todorčeta Mihajlovskog** — bivših funkcionera u FK „Teteks" kao i fudbalskih sudija **Sedeka Tripunovskog i Metodija Janevskog** iz Skoplja i **Slobodana Vukojčića** iz Bijelog Polja, Okružni sud u Skoplju je uvažio ali je Opštinskom sudu u Tetovu vratio predmet na ponovo razmatranje.

PRNJAVOR

Požar u Karaću

PRNJAVOR, 19. februara — U ponedjeljak uveče u porodičnoj kući **Mire Brekala,** u obližnjem naselju Karać, u Mjesnoj zajednici Babanovci, izbio je požar. Zahvaljujući pravovremenoj intervenciji jedinice Vatrogasnog društva „Prnjavor" i susjeda spriječena je šteta, ali je vatrena stihija, ipak, progutala znatan dio kuće. Još uvijek nije poznato na koji način je požar izbio.

B. R.

NA KONJARNIKU U BEOGRADU

Obračun kriminalaca

BEOGRAD, 19. februara (Tanjug) — Gradski SUP Beograda izdao je danas saopštenje povodom obračuna kriminalaca koji se zbio u petak kasno uveče u naselju Konjarnik. U ovom obračunu iz vatrenog oružja ubijen je Ranko Rubežić, star 33 godine, rodom iz Peči, poznati kriminalac, koji je više puta osuđivan zbog teških krivičnih djela u zemlji i inostranstvu.

Organi SUP-a u roku od 24 sata lišili su slobode **Dragana Popovića,** starog 30, i **Milovana Vujisića,** starog 28 godina, a druga dvojica saučesnika u ubistvu — trideset — jednogodišnji Boris Petkov i dvadeset četvorogodišnji **Bojan Petrović** — nalaze se u bjekstvu. Sva četvorica su, takođe, više puta osuđivana za teška krivična djela.

U SUDARU AUTOBUSA BANJALUČKOG „AUTOPREVOZA" I KAMIONA U ZALUŽANIMA

Na mjestu udesa

Poginuo suvozač

BANJALUKA, 19. februara — Na dijelu auto—puta Klašnice—Banjaluka, kod nadvožnjaka u Zalužanima, sinoć oko 19 sati, autobus banjalučog „Autoprevoza" registarskog broja BL 870—95, kojim je upravljao **Drago Orozović** (45), iz dosad neutvrđenih razloga naletio je na zaustavljeni kamion registarskog broja BL 608—18 za čijim se volanom nalazio **Ljubiša Antonić** (31). Tom prilikom poginuo je suvozač iz autobusa **Mirko Pavlović** (47), a teže su povrijeđeni putnici **Razić Ibrahim** (50), vojnik iz Doboja **Goran Herceg** (21), koji se nalazi na odsluženju vojnog roka u Bihaću i **Milan Gnjatović** (51). U ovom udesu lakše povrede zadobili su vozač autobusa Drago Orozović i vozač kamiona **Ljubiša Antonić,** kao i putnica **Milena Reljić.**

Poginuli suvozač u autobusu banjalučkog „Autoprevoza" Mirko Pavlović prije nešto više od godinu dana preživio je saobraćajni udes, kada su u sudaru autobusa i prikolice u kanjonu Vrbasa na dionici puta kroz Tijesno poginula četiri putnika i vozač.

LIBAN: AUTOMOBIL—BOMBA EKSPLODIRAO U BEJRUTU

ČETVORO MRTVIH

BEJRUT, 19. februara (UPI), AP, (Rojter) — Najmanje četiri lica su poginula, a više od 40 je ranjeno u sinočnoj eksploziji automobila — bombe ispred sjedišta šitske muslimanske milicije u južnom predgrađu Bejruta.

Eksplozija oko stotinu kilograma eksploziva T. N. T. Skrivenog u parkiranom automobilu, razorilo je fasadu sedmospratne zgrade u kojoj je smješteno sjedište milicije Amal. Snažno su oštećene i obližnje zgrade, a pretpostavlja se da je atentat u stvari odgovor na teror koji su juče u tek oslobođenom Sidonu sprovodili pripadnici ove muslimanske milicije.

U MADRIDU

Ubijen direktor Centralne banke

MADRID, 19. februara (EFE) — Generalni direktor španske Centralne banke Rikardo Tehero Magro ubijen je danas u centru Madrida.

Prema prvim izvještajima policije, na njega su pucala četiri zasad nepoznata lica kada je ulazio u svoja kola u jednoj podzemnoj garaži.

ŠVERC DROGE

Kolumbiji vraćen „boing"

MAJAMI 19. februara (AP) — Kargo—Džet, kolumbijske vazduhoplovne kompanije „Avianka" koji je prošle nedjelje zaplijenjen u Majamiju sa tovarom od preko 1.124 kilograma kokaina, vraćen je noćas Kolumbiji. Međutim, kako je saopštio predstavnik američkih carinskih vlasti, kompanija se suočava sa mogućnošću da plati kaznu od 2 miliona dolara i da, po presudi suda, eventualno izgubi i avion.

IZDAVAČKA DJELATNOST

Ugled u rukama čitalaca

Razgovor sa Mlodragom Živanovićem, direktorom Izdavačke djelatnosti „Glasa", mogli bismo početi ocjenom da je izdavačka djelatnost posljednjih godina uznapredovala i da se na jugoslovenskom tržištu pojavila sa kvalitetnom i zanimljivom knjigom, te da je finansijski veoma dobro poslovala u protekle četiri godine; kažemo, mogli bismo, razgovarati na ovaj način, ali nas vrijeme u kojem živimo tjera na drukčije razgovore i usmjerava ka drugim temama.

Recimo i to da još ovaj OOUR „Glasa" ne zna tačno koliko knjiga ima u skladištu (trgovci bi rekli „robe na zalihama") zbog toga što je knjiga donedavno bila zajednički proizvod OOUR-a „Glasa" ali i to da se procjene kreću, za ovaj OOUR, 20 do 40 miliona! U izdavačkoj djelatnosti radi pet urednika a samo dvojica zaposlenih se brinu o plasmanu knjige.

— Sve počinje sa programima, oni moraju biti atraktivniji u sponi sa društvenim potrebama i u sprezi sa dometima jugoslovenske kulture. Izdavaštvo je djelatnost od posebnog društvenog interesa i ono kao takvo ima zadatak da radi na razvijanju kulturne svijesti kod čitalaca. Tržište mora biti „obrađeno; ne može se raditi napamet. Danas kad je knjiga u izuzetno teškoj situaciji (visoka cijena proizvodnje knjige) mi bismo ovdje, a i drugdje, morali povesti više računa o odnosima sa sufinansijerima knjige (SIZ-ovi i odgovarajuće organizacije). Naš proizvod na tržištu trebalo bi da bude ostvaren više slobodnom razmjenom rada a na samo na bazi raznih participacija i sufinansiranja. Plasman knjige ćemo u prvom redu ostvariti kadrovskim jačanjem poslovnice knjige, boljom propagandom i reklamom.

— Kad govorimo o problemima jugoslovenskog izdavaštva moramo kazati i to da je problem privatizacije očigledan i da u njemu preovladavaju kako lični, tako i grupnosvojinski interesi. Izdavači se bore da sa zajedničke tacne uzmu što više novca, dok se o kulturnim potrebama vodi malo računa... kaže Mlodrag Živanović, direktor Izdavačke djelatnosti „Glasa"

● Na koji način „Glas" kao izdavač pokušava riješiti neke od gorućih problema, karakterističnih za jugoslovensko izdavaštvo u cjelini? Ti problemi su poznati, ali nije zgoreg da nabrojimo neke od njih: nesaradnja, nedogovaranje, nedostatak izdavačkih projekata, slaba pokrivenost pojedinih oblasti.

● Imamo dobru saradnju sa izdavačima u Republici a i sa nekim beogradskim izdavačima. Insistiramo na zajedničkim izdanjima. Sa sarajevskom „Svjetlošću" pripremamo projekat „Sabrana djela Petra Kočića".

Izdavačkih projekata nema iz dva razloga: prvi je objektivne prirode, jer sredstava nema, a drugi po mom mišljenju mnogo bitniji je da naši ljudi bježe od posla. Pri izradi projekta angažuje se ekipa stručnjaka koja treba raditi i raditi. A takvih je danas malo, više se radi tekuća produkcija, a dugoročni planovi ostavljaju za kasnije. Kad trenutno govorimo o problemima jugoslovenskog izdavaštva onda moramo kazati i to da je problem privatizacije očigledan i da u njemu preovladavaju kako lični tako i grupnosvojinski interesi, jer izdavači se bore da se zajedničke tacne uzmu što više novaca, dok se o kulturnim potrebama vodi malo računa. To hitno moramo rješavati zajedničkim akcijama, kako na republičkom tako i saveznom nivou.

— Iako se uslovno može reći da je „Glas" postao poznat na jugoslovenskom tržištu knjige po svojoj biblioteci „Prevodi", ipak, malo se čini na specijalizaciji samog izdavača. Danas je to u izdavačkom svijetu, kako Jugoslavije tako i šire, glavna težnja izdavaštva

● Šta će ovaj izdavač činiti u vremenu koje dolazi?

● Došlo je doba kad više ne možemo govoriti o postojanju velikih i malih izdavača. Postoje oni koji prave dobru i oni koji prave lošu knjigu. No, u našem društvu, ta se podjela i dalje zadržala, tačnije rečeno, izdavači koji imaju manji obim proizvodnje bez obzira na kvalitet, diskriminisani su.

Ovdje u „Glasu" trenutno imamo devet edicija (biblioteke). Do sada nismo mnogo radili na specijalizaciji iako imamo biblioteku „Prevodi", poznatu na jugoslovenskom prostoru. A na njoj bismo i treba mnogo više raditi. Pojačati je i naslovima i opremom i grafičkim rješenjima, i učiniti je još dostupnijom čitaocu. Takođe bismo morali učiniti sve da u „Glasu" osnujemo jednu sociološku ediciju. Trenutno ništa slično ne postoji u izdavaštvu Bosne i Hercegovine.

U narednom periodu „Glas" bi takođe morao podići nivo izdavačkih usluga. Težište će nam biti na kvalitetu, a ne kvantitetu. Pooštriti kriterije izborom recenzenata i okupljanjem eminentnih jugoslovenskih imena. Učiniti sve da se u vremenu kada je materijalna osnova izdavaštva ugrožena, izbjegnu privatne i poluprivatne recenzije.

● U posljednje vrijeme izdavači su skloni takozvanoj „problematičnoj" knjizi koja „donosi" čitaoce. Kako će se „Glas" prema tome odnositi?

● Kod nas su najtraženije knjige i „najkorisnije" izdavaču one koje su problematične. Neki izdavači se otimaju za takve autore koji spadaju u disidente, opoziciju; samo pitanje je koliko to doprinosi ugledu izdavača i koliko je to u društvenoj funkciji knjige. „Glas" neće ići u takve poduhvate ali ni u politizaciju i politiziranje knjige.

N. GUZIJAN

KNJIŽEVNI SUSRETI NA KOZARI

U znaku pobjede

PRIJEDOR 19. februara — Ovogodišnji Književni susreti na Kozari, koji će se odvijati u znaku obilježavanja 40—godišnjice pobjede nad fašizmom, počinju polovinom maja, kada će na Mrakovici nastupiti članovi Književne omladine Bosne i Hercegovine, a završne manifestacije održaće se od 5. do 8. eeptembra.

Ovo je, nedavno, zaključeno na sjednici Odbora Književnih susreta na Mrakovici.

Tom prilikom su predstavnici banjalučke, srbačke, laktaške, bosanskogradiške, sanske, bosanskonovske, bosanskodubičke i prijedorske opštine, koje zajednički i organizuju Književne susrete na Kozari, usvojili okvirni program ove značajne kulturne i društveno—političke manifestacije.

Gosti Kozare i Potkozarja biće i ove godine istaknuti književni stvaraoci iz svih naših republika i pokrajina. Oni će u potkozarskim komunama prirediti književne večeri i nastupiti na tradicionalnom mitingu poezije na Mrakovici.

U sklopu Književnih susreta, koji se svake godine obogaćuju novim sadržajima, biće dodijeljena nagrada „Skender Kulenović". To je priznanje rudara Ljubije za književno djelo inspirisano našom borbom i socijalističkom revolucijom.

Programom je predviđeno izvođenje jedne pozorišne predstave sa tematikom iz narodnooslobodilačke borbe, izložba knjiga bosanskohercegovačkih izdavačkih kuća i nastup hora Garde iz Beograda. U okviru ove manifestacije biće predstvljene i knjige „Sin" Mladena Oljače, „Književna krajina" Miljka Šindika i knjiga „Miška Kranjeca, jednog od dobitnika nagrade „Skender Kulenović".

ZI. ĐURIĆ

GOSTOVANJA

Hor „Pelagića" putuje u Finsku

BANJALUKA, 19. februara — Mješoviti hor RKUD-a „Pelagić" iz Banjaluke dobio je poziv za učešće na festivalu horova u finskom gradu Tampere. Riječ je o Šestom međunarodnom takmičenju horova, koje će se održati od 7. do 9. juna ove godine. Za članove „Pelagića" bilo bi to prvo učešće na ovom međunarodnom festivalu.

Boravak u Velikoj Britaniji prošle godine, pored priznanja za učešće na međunarodnom festivalu u Klivlendu, bio je prilika i za prijateljska sretanja i razvoj dalje saradnje „Pelagića" sa horistima iz svijeta. Tom prilikom je dogovoreno da će krajem aprila ili početkom maja ove godine banjalučki „Pelagić" biti domaćin članovima hora iz italijanske pokrajine Balzano. Mješoviti hor „Pelagića" boravio je 1981. u Italiji. Ove godine „Pelagić" u julu planira odlazak u Jablonec na Nisavi u Čehoslovačkoj, a kako ističe Muharem Insanić, rukovodilac hora, a Sekretarijat društva će odlučiti koja su to i najprihvatljivija putovanja.

J. P.

U DOMU JNA

Izložba riječkih amatera

BANJALUKA, 19. februara — U prostorijama Doma JNA sinoć je otvorena izložba slika riječkih amatera. Riječ je o radovima 31 člana Likovne sekcije kulturno—umjetničkog društva „Poštar" koje djeluje u okviru RO PTT Rijeka. Riječki amateri izlažu svoje radove u Banjaluci, u okviru već tradicionalne saradnje sa Ateljeom slikara i vajara RKUD-a „Pelagić".

J. P.

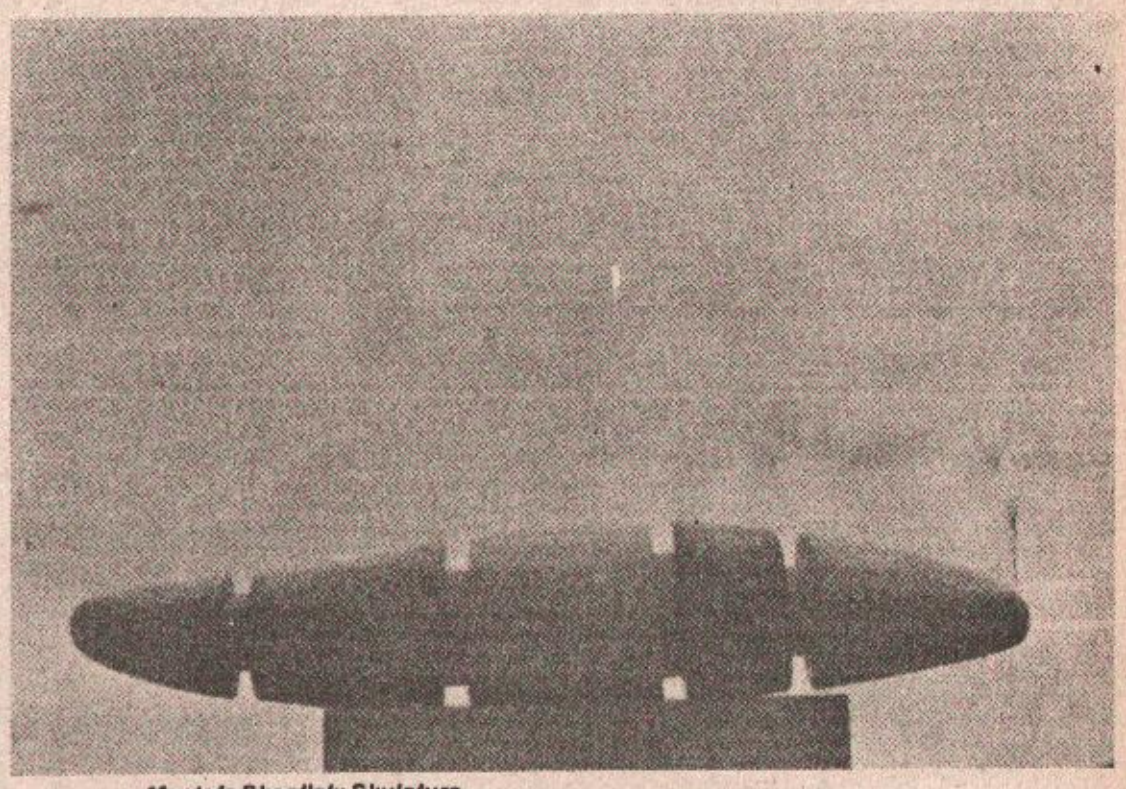

Mustafa Skopljak: Skulptura

PEKIĆ NA RUMUNSKOM

BUKUREŠT, 19. februara — „Hodočašće Arsenija Njegovana" roman jednog od najuglednijih savremenih jugoslovenskih pisaca Borislava Pekića, biće ove godine objavljeno u Rumuniji. Kako izvještava Adjerpres, Pekićev roman će objaviti izdavačka kuća „Univers" iz Bukurešta.

U SARAJEVU

Izložba karikatura B. Stefanovića

SARAJEVO, 19. februara (Tanjug) — U dvorani Radničkog univerziteta „Đuro Đaković" u Sarajevu otvorena je prva samostalna izložba radova našeg poznatog karikaturiste Bože Stefanovića. Postavka ove izložbe priređena je povodom 25—godišnjice stvaralačkog rada ovog karikaturiste.

Svoje prve radove Stefanović je objavio na stranicama sarajevskog humorističkog lista „Ćićak" 1954. godine i od tada je svojim originalnim likovnim komentarima svakodnevno prisutan na stranicama lista „Oslobođenje", „Jež", „Kerempuh", kao i na stranicama ostalih jugoslovenskih humorističkih revija. Javnosti se predstavljamo i na brojnim kolektivnim izložbama, a za svoj stvaralački rad dobio je treću Pjerovu nagradu 1969. godine, te druga priznanja.

Likovni opus Bože Stefanovića, pored karikature, obuhvata i rad na ilustraciji, čija su rješenja posebno zapažena u listu „Oslobođenje" kao ilustracije reportaža, zapisa i priča.

TV SERIJE

„Vruć vetar" oduševio Mađare

BUDIMPEŠTA, 19. februara (Tanjug) — U proteklih deset nedjelja na Mađarskoj televiziji prikazivana je s velikim uspjehom serija — Vruć vetar — Siniše Pavića. Novinske kritike, nakon prvih nekoliko epizoda uzdržane, na kraju serije su, vjerovatno i pod uticajem izvanrednog prijema kod publike, izrazito povoljne" „Nepsabadsag " i „Nepsava" ocjenjuju seriju jednom od najuspješnijih inostranih ostvarenja ovog žanra a za glumu Ljubiše Samardžića i Mlodraga Petrovića — Čkalje pišu da je vrhunska.

SARADNJA JUGOSLAVIJE I EVROPSKE EKONOMSKE ZAJEDNICE

Veći izvoz, manji uvoz

Jugoslovenski deficit u robnoj razmjeni sa zemljama EEZ-a sa milijardu i 245 miliona dolara u 1983. smanjen je na 929 miliona dolara u prošloj godini

BEOGRAD, 19. februara — Jugoslovenski izvoz u Evropsku ekonomsku zajednicu (EEZ) dostigao je u 1984. godini dvije miljarde i 638 miliona dolara, što je za 22 odsto više nego u prethodnoj godini. Uvoz je povećan za pet odsto i iznosio je tri milijarde i 567 miliona dolara. Pokrivenost uvoza izvozom porasla je sa 63,4 na 74 odsto.

Član predsjedništva Privredne komore Jugoslavije Anton Stipanič ocijenio je u razgovoru sa novinarom Tanjuga ove rezultate kao povoljne, upozorivši, međutim, da su mogli da budu još bolji da nije bilo čestih antidampinških postupaka organa Zajednice protiv jugoslovenskih izvoznika i drugih prepreka.

Stipanič je istakao da je jugoslovenski deficit sa milijardu i 245 miliona dolara u 1983. smanjen na 929 miliona dolara u prošloj godini i da je očuvana višegodišnja tendencija porasta izvoza na tržište EEZ u skladu sa opredjeljenjem da intenziviranjem ekonomske saradnje sa razvijenim zemljama rješavamo probleme platnog bilansa i razvoja.

Jugoslavija je naročito zainteresovana da unapređuje tehnološku saradnju sa EEZ na osnovu proizvodne kooperacije, zajedničkih ulaganja i drugih dugoročnih poduhvata. Na to upućuje i činjenica da su mnogi jugoslovenski kapaciteti, izgrađeni upravo za potrebe tržišta EEZ uz ugradnju opreme iz tih zemalja, ukazao je Stipanič.

— Zato nam teško padaju ograničenja izvoza, goveđeg mesa, na primjer, iako svahatamo potrebu Zajednice da štiti „osjetljive" sektore kao što je agrar — nastavio je Stipanič, ukazavši da nametanje „samoograničenja" jugoslovenskim izvoznicima, niske bescarinske kvote i druge u suštini protekcionističke mjere sputavaju robnu razmjenu na nivou nižem od mogućeg.

Jugoslavija u uvozu „deseterice" učestvuje sa svega oko 0,3 odsto, ali je ok pet odsto svih antidampinških postupaka Zajednice upereno protiv naših izvoznika. U drugom polugodištu 1984. naglo je povećan broj novootvorenih postupaka tako da se maltene svakog mjeseca po jedan novi proizvod (na primjer, hrom sulfat i drvne ploče) iz Jugoslavije našao na udaru.

OSTVARIVANJE REZOLUCIJE U OVOJ GODINI

Ozbiljne teškoće

U ovom mjesecu u odnosu na januar, inflacija će biti znatno niža, ali uskoro treba očekivati njenu novu eskalaciju

BEOGRAD, 19. februara — Nepovoljna kretanja u industrijskoj proizvodnji i izvozu koja su zabilježena krajem prošle godine nisu se bitno poboljšala ni u prvim ovogodišnjim mjesecima. Istovremeno množe se zahtjevi za potrošnju koja tereti privredu rečeno je danas na sastanku u Saveznoj konferenciji SSRNJ na kome je razmatrano ostvarivanje rezolucije u ovoj godini — javlja Tanjug.

Poseban je problem što su sve brojniji zahtjevi za nova velika ulaganja. Inflacija će, istina, u ovom mjesecu, u odnosu na januar, biti znatno niža, ali po svemu sudeći uskoro treba očekivati njenu novu eskalaciju. Zabrinjavaju i nepovoljna kretanja u poljoprivredi (jesenja sjetva pšenice je daleko ispod plana), kao i stanje u stambeno-komunalnom sektoru, a posebno stalni sve ubrzaniji pad životnog standarda. Sve ukazuje da se rezolucija za ovu godinu ne ostvaruje.

POKRIVANJE GUBITAKA U BOSNI I HERCEGOVINI

Samo djelimičan uspjeh

To što svi gubici iz pretprošle godine nisu pokriveni posljedica je otežanih uslova privređivanja izraženih kroz nelikvidnost privrede i banaka, zatim nedovoljne solidarnosti u okviru radnih i složenih organizacija, već angažovanog znatnog dijela sredstava rezervi i drugih teškoća

SARAJEVO, 19. februara (Tanjug) — Velika aktivnost samoupravnih organa i društveno-političkih zajednica i organizacija u Bosni i Hercegovini na pokrivanju gubitaka iz 1983. — prema podacima centrale Službe društvenog knjigovodstva u Sarajevu, na kraju lanjske godine dala je vrijedne ali, ipak, nepotpune rezultate.

Od 10 milijardi i 534 miliona dinara, koliko su iznosili gubici 297 osnovnih organizacija udruženog rada ove republike po završnim računima za 1983. godinu, u sanacionom postupku od 31. decembra prošle godine pokriveno je osam milijardi i 975 miliona dinara. Od toga, sredstvima s obavezom vraćanja pokriveno je sedam milijardi i 94 miliona dinara, a sredstvima bez obaveze vraćanja milijarda i 881 milion.

Ovakav ishod, pored preduzimanih mjera i aktivnosti, posljedica je otežanih uslova privređivanja izraženih kroz nelikvidnost privrede i banaka, zatim nedovoljne solidarnosti u okviru radnih i složenih organizacija udruženog rada, znatnog dijela već angažovanih sredstava rezervi za pokriće gubitaka u ranijim godinama i drugih teškoća.

RASPODJELA DEVIZNIH PRAVA JUGOSLOVENSKIH METALACA

KONAČNO POSTIGNUT DOGOVOR

Ostvarivanjem samoupravnog sporazuma, koji će biti potpisan 26. februara, treba da se smanji izvoz sirovina i poboljša struktura uvoza i izvoza

BEOGRAD, 19. februara (Tanjug) — Poslije višemjesečnog dogovaranja radnih organizacija crne i obojene metalurgije i industrije za preradu metala konačno je usaglašen tekst samoupravnog sporazuma o raspodjeli deviznih prava i materijalnim bilansima za ovu godinu. Ostvarivanjem ovog zajedničkog dokumenta treba da se smanji izvoz sirovina, poboljša struktura uvoza i izvoza i na taj način počne skladniji razvoj ovih industrijskih grana, koje čine gotovo 40 odsto od jugoslovenskog izvoza.

Samo u ovoj godini industrija za preradu metala trebalo bi da poveća proizvodnju za 5,5 procenata, a izvoz gotove robe za najmanje 400 miliona dolara. Računa se da bi ovogodišnji ukupan plasman robe na svjetsko tržište prerađivača metala mogao dostići vrijednost od oko 4,2 milijarde dolara. Istovremeno, očekuje se i rast proizvodnje u crnoj metalurgiji za 650 hiljada tona, a u obojenoj za više od 10 odsto u odnosu na minulu godinu.

Potpise na ovaj sporazum treba da stave predstavnici više stotina osnovnih organizacija udruženog rada iz cijele zemlje u republičkim i pokrajinskim privrednim komorama 26. februara, a ne 20. kako je prvobitno bilo predviđeno.

ODBOR SKUPŠTINE SFRJ ZA EKONOMSKE ODNOSE S INOSTRANSTVOM O ODLUCI USTAVNOG SUDA JUGOSLAVIJE

Odluku uzeti u obzir

Prijedlog novog deviznog zakona Savezno izvršno vijeće dostaviće Skupštini do kraja marta

BEOGRAD, 19. februara — Savezno izvršno vijeće će prilikom izrade prijedloga novog zakona o deviznom poslovanju i ekonomskim odnosima s inostranstvom uzeti u obzir nedavnu odluku Ustavnog suda Jugosalvije kojom je šest članova važećeg deviznog zakona proglašeno neustavnim — javlja Tanjug.

Ovako glasi zaključak Zakonodavno-pravne komisije Skupštine SFRJ, koju su danas podržali delegati Odbora vijeća republika i pokrajina Skupštine Jugoslavije za ekonomske odnose s inostranstvom.

Prijedlog novog deviznog zakona SIV treba Skupštini SFRJ da dostavi krajem marta ove godine.

UMRO MARINKO GRUIĆ

ZAGREB, 19. februara (Tanjug) — Poslije kraće bolesti jutros je u Zagrebu umro Marinko Gruić, predsjednik Poslovodnog odbora Složene organizacije udruženog rada „Vjesnik", član Centralnog komiteta Saveza komunista Hrvatske, istaknuti društveno-politički radnik, skojevski i omladinski rukovodilac, publicist i novinar.

Marinko Gruić je rođen 16 februara 1927. godine u Trogiru. Od samog početka, još kao dijete, uključio se u pokret, a sa 15 godina stupio je u Narodnooslobodilačku vojsku. U Komunističku partiju Jugoslavije primljen je 1943. godine.

Od 1954. do 1966. godine radio je u novinarstvu: najprije kao saradnik i urednik unutrašnjopolitičke rubrike u „Vjesniku" a potom kao urednik „Komunista" za SR Hrvatsku.

Nakon odlaska iz „Komunista" izabran je za sekretara Gradskog komiteta SK Zagreb za idejno-politički rad, a od 1966. do 1973. godine bio je sekretar Gradskog komiteta.

Marinko Gruić sudjelovao je na svim poslijeratnim kongresima KPJ, odnosno SKJ.

Objavio je više zapaženih članaka, intervjua i studija, među ostalim studiju o Osmoj konferenciji zagrebačkih komunista 1928. godine.

Marinko Gruić je 1. septembra 1974. izabran za direktora Radne organizacije „Vjesnik" a 1980. godine za predsjednika Poslovodnog odbora SOUR-a „Vjesnik" na kojoj dužnosti ga je i zatekla smrt.

Sahrana Marinka Gruića obaviće se u četvrtak, 21. februar au 12,30 sati na zagrebačkom groblju Mirogoj.

RAD SUDOVA UDRUŽENOG RADA U BiH PROŠLE GODINE

Prednjače radni odnosi

SARAJEVO, 19. februara — Sudovi udruženog rada u Bosni i Hercegovini u 1984. godini riješili su 6.045 predmeta, što je gotovo za 10 odsto više nego u prethodnoj godini.

Najveći broj — 30 odsto predmeta bili su sporovi o zasnivanju i prestanku radnog odnosa i raspoređivanja radnika, a nešto manje njih odnosilo se na sporove o ličnim dohocima, novčanim potraživanjima i o raspodjeli stanova i stambenih kredita.

SARADNJA SA EVROPSKIM SAVJETOM — U „Sava" centru u Beogradu počeli su razgovori delegacija Skupštine SFRJ i Parlamentarne skupštine Evropskog savjeta koje predvode predsjednici skupština Dušan Alimpić i Karl Arens.

Razmijenjena su mišljenja o saradnji Jugoslavije i članica savjeta, kao i Skupštine Jugoslavije i Parlamentarne skupštine Evropskog savjeta.

Obostrano je izražen interes da se ta saradnja unapređuje u svim oblastima i rečeno je da za to postoje još mnoge neiskorišćene mogućnosti.

Predstavnici Skupštine Jugoslavije upoznali su goste s našim unutrašnjim razvojem i aktivnostima Jugoslavije na međunarodnom planu.

MEĐUNARODNI KURS U DUBROVNIKU — U Interuniverzitetskom centru za postdiplomske studije u Dubrovniku počeo je međunarodni kurs o temi „Strukturalno prilagođavanje u svjetskoj ekonomiji i ekonomska kooperacija između Istoka i Zapada" koji pohađa oko trideset polaznika iz dvadesteak zemalja svijeta. Kurs, na kome će biti podneseno više naučnih saopštenja, vodi poznati naučni radnik dr Karl Volmut iz Bremena sa saradnicima iz Kartuma, Florida i Varšave, a trajaće do 2. marta.

SREBRIĆ PRIMIO RODIONOVA — Potpredsjednik Saveznog izvšrnog vijeća Borisav Srebrić primio je danas izvanrednog i opunomoćenog ambasadora SSSR-a u Beogradu Nikolaja Rodionova. Razmotrena su pitanja iz oblasti bilateralnih i ekonomskih odnosa između dvije zemlje.

KRAJINA PRIMIO AMBASADORA DNR KOREJE — Član Saveznog izvršnog vijeća i predsjednik jugoslovenskog dijela Konsultativne komisije za privredna i naučno-tehnička pitanja Socijalističke Federativne Republike Jugoslavije i Demokratske Narodne Republike Koreje Borislav Krajina primio je danas ambasadora DNR Koreje u Jugoslaviji Li In Gjua.

Razgovarano je o aktuelnim pitanjima ekonomske i naučno-tehničke saradnje i pripremi narednog zasjedanja Konsultativne komisije, koje će se održati u našoj zemlji.

SJEDNICA SAVJETA MEMORIJALNOG CENTRA „JOSIP BROZ TITO"

Obilježavanje značajnih godišnjica

BEOGRAD, 19. februara — U Beogradu je danas održana sjednica Savjeta Memorijalnog centra „Josip Broz Tito". Na sjednici je usvojen program rada Memorijalnog centra za ovu godinu. Posebna pažnja bila je posvećena obilježavanju petogodišnjice od smrti druga Tita, 40-godišnjice pobjede nad fašizmom, kao i nekih drugih značajnih datuma. Savjet je razmotrio i neka pitanja koja se odnose na razvoj Memorijalnog centra „Josip Broz Tito", njegovu informativno-publicističku djelatnost i status arhiva Josipa Broza Tita kao i drugih službi muzejskih i spomen-jedinica Memorijalnog centra.

JUČE NA BRIONIMA

Savjetovanje o šumama

PULA, 19. februara — U organizaciji Šumarskog fakulteta iz Zagreba na Brionima je danas počelo četverodnevno savjetovanje o uređivanju šuma u svjetlu dostignuća šumarske znanosti i razvoja privrede — izvještava Tanjug.

U radu skupa sudjeluje oko 140 stručnajka iz Hrvatske, Slovenije, Srbije, Bosne i Hercegovine, te Crne Gore. Na savjetovanju će biti podneseno ukupno 15 referenduma, a uvodni je dao akademik prof. Dušan Klepac.

NOVA POŠTANSKA MARKA

Hopovo na pismima

BEOGRAD, 19. februara — Povodom 40-godišnjice organizovane zaštite spomenika u Jugoslaviji i 30-godišnjice ratifikacije „Haške konvencije o zaštiti dobara u slučaju oružanog sukoba" sutra će biti puštena u prodaju prigodna poštanska marka. Marka sa motivom fruškogorskog manastira Hopovo ima vrijednost od šest dinara, a važiće za plaćanje poštanskih usluga od sutra.

BIHAĆKI DRUGOLIGAŠ U MALOM LOŠINJU

TRI PUTA DNEVNO

BIHAĆ — Drugoligaš Jedinstvo preselio se na Jadran. Bišćani nisu imali namjeru da putuju od kuće zbog štednje. Međutim, veoma niske temperature i duboki snijeg primorao ih je da potraže toplije krajeve. S obzirom na to da je nastavak prventva tako reći na pragu, a zbog već poznatih razloga pripreme ekipe su bile dovedene u pitanje, odlučeno je da Jedinstvo deset dana provede na pripermama u Malom Lošinju. Tamo će uz treninge, koj će biti održavani čak tri puta dnevno, biti odigran i veći broj prijateljskih utakmica sa ekipama koje se takođe pripremaju u Malom Lošinju.

Na put je krenulo 25 igrača na koje će trener Muhamed Gluhalić računati u nastavku prvenstva: **Đurić, Demirović, Doksanaltić, Seidić, N. Karadža, Rubčić, Biljuš, Janković, Omanović, Jušić, Nikolić, Kartal, Kulenović, Arnautović, Jeremić, Hodžić, Savić, S. Karač, Vuković, S. Samardžić, Dubroa, J. Samardžić, Čalić, R. Čurić, Bogunović.**

D. MUTIĆ

PRED KONFERENCIJU UDRUŽENJA KLUBOVA RFL BiH

PRNJAVOR DOMAĆIN

BANJALUKA — U Prnjavoru će se 2. marta održati Konferencija udruženja klubova Regionalne fudbalske lige Bosne i Hercegovine, grupa Zapad, na kojoj će se analizirati jesenji dio prvenstva. Raspravljaće se i o prijedlogu Predsjedništva Udruženja da proljetni dio prvenstva počne 24. marta. Organizator i domaćin Konferencije je Fudbalski klub Ljubić.

LIGA VETERANA

DOBRO SU SE DRŽALI: Srboljub Jevtić, Branko Banjac, Miljo Samardžić, Drago Kelečević, Remzo Suhonjić (stoje), Marko Kljajić, Viktor Šalić, Slobodan Puhalac - Igrači ekipe Stari pakosnici

Jedna nepoznanica

● Još se ne zna ko će igrati u superfinalu

BANJALUKA — Iako je, u Ligi veterana, ostalo da se odigraju još samo dvije utakmice, drugi učesnik superfinale još nije poznat! U nedjelju je sastav Fudbalske sudije visoko porazio tim Livnice sa 8:1 i tako značajno poboljšao svoju golrazliku, ali i istog dana i ekipa O' Vremeplov zabilježila ubjedljivu pobjedu od 4:0 timomo Stari Pakosnici, pa će odluka o finalisti pasti u meču O' Vrermeplov - Livnica, dok utamica Borik - Dom JNA nema, praktično, neki veći značaj, jasno uz pretpostavku da ne dođe do iznenađenja, pobjede Doma JNA. Ova utakmica igra se 20. februara.

TABELA

Fudbalske sudije	5	3	1	1	17: 6	7
Borik	4	3	0	1	15: 6	6
O' Vremeplov	4	2	1	1	8: 2	5
Dom JNA	4	2	0	2	4: 7	4
Stari pakosnici	5	1	1	3	6:16	3
Livnica	4	0	1	3	5:18	1

LISTA STRIJELACA: Latifić (B) 8 golova, Dizdarević (FS) 7, Micev (FS), Valenčić (B), Poledica (Dom), Hadžiomerspahić (V) po 3 gola, itd.

BOKS

NA TURNIRU ZA KUP STRANDŽAT U SOFIJI

RUŠIDI REPREZENTATIVAC

Novi selektor bokserske reprezentacije Jugoslavije Gojko Radunović odredio je sastav najbolje selekcije Jugoslavije, koja će sudjelovati na tradicionalnom međunarodnom turniru za „Kup Strandžat", koji se od 4. do 11. marta održava u Sofiji.

Među jedanaestoricom reprezentativaca je i prvotimac Slavije muvaš **Naser Rušidi,** koji je svojevremeno bio najozbiljniji kandidat i za odlazak na Svjetsko prvenstvo u Minhenu, ali je, u posljednji čas, odlukom tadašnjeg selektora Bruna Hrastinskog, vraćen kući.

— Raduje me poziv Gojka Radunovića, iako sam se bio pomirio sa sudbinom da su za mene vrata reprezentacije zatvorena. Nadam se da ovog puta neću biti izigran, kao u nekoliko navarata ranijih godina, kada bi me Hrastinski pozivao na pripreme, a onda, bez povoda i pravog razloga, drugog uvrstavao u „plavu" posadu - rekao je Rušidi.

Na turniru za „Kup Strandžat" u Sofiji nastupiće sljedeći bokseri: muva: Rušidi, bantam: Redžepovski, pero: Konovalkov, laka: Vučić Dobrašinović, poluvelter: Puzović, velter: Osmani, polusrednja: Burić, srednja: Škaro, poluteška: Tadić, teška: Drašković i superteška: Salihu.

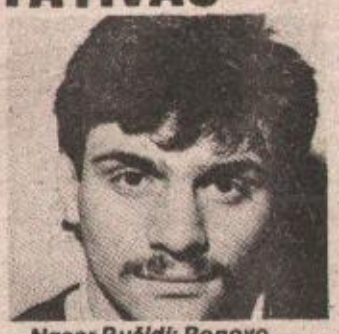

Naser Rušidi: Ponovo u reprezentativnoj posadi

— Drašković je pobrao sve trofeje u omladinskoj konkurenciji. bio je šampion Evrope, Balkana, Jugoslavije. Red je da se okuša i u seniorskoj selekciji. Kvaliteti Vučića Dobrašinovića nisu nikada ni osporavani, a što se tiče Pere Tadića, on je u odsustvu Antona Josipovića, koji je na odsluženju vojnog roka, po meni najbolji poluteškaš u zemlji - bilo je Radunovićevo obrazloženje oko izbora ove trojice boksera u reprezentativnu selekciju Jugoslavije.

NA TERENIMA RUIKE KOD KOTOR—VAROŠA

Pred start plonira

ODRŽANO SKIJAŠKO TAKMIČENJE

● Na prvenstvu učestvovalo 90 članova Kluba zimskih sportova „Borje"

KOTOR—VAROŠ - Kotorvaroški klub zimskih sporotva „Borje" organizovao je u nedjelju skijaško prvenstvo. Na terenima Ruike u neposrednoj blizini grada natjecali su se pioniri i omladinci u slalomu, velesalomu i skokovima. Na prvenstvu je učestvovalo više od 90 članova kluba. Po lijepom sunčanom vremenu takmičenje je pratilo 500 ljubitelja skijanja.

*U konkurenciji pionira prvo mjesto u slalomu osvojio je **Sandi Terzić**, drugo **Semjon Šebić**, a treće **Marko Zeba**. U velesalomu najuspješniji je bio **Dragan Škorić**, dok je drugo mjesto pripalo **Sandiju Terziću**, a treće **Slobodanu Džajiću**. U konkurenciji omladinaca u slalomu je pobjednik **Miroslav Šubara**, drugo mjesto je osvojio **Ivan Jakić**, a treće **Nedeljko Jakić**. **Miroslav Šubara** bio je najbolji i u velesalomu ispred **Ivana Jakića**, koji je osvojio drugo i **Vukomira Bajovića**, kojem je pripalo treće mjesto.*

*Posebno interesovanje kod brojnih gledalaca vladalo je za skokove sa improvizovane skakaonice. Među desetak takmičara u skokovima najuspješniji je bio **Vinko Jelušić**. Drugo mjesto je osvojio **Zoran Marković**, a treće **Ivo Džomba**.*

Takmičenje će doprinijeti popularizaciji zimskih sporotva u kotorvaroškoj komuni. Iako na Ruici nedostaje ski-lift, a ni staza nije bila do kraja uređena, Klubu zimskih sportova treba odati priznanje za uspješno i masovno skijaško takmičenje. Najboljim pojedincima uručiće se na prigodnoj svečanosti priznanja.

Tekst i snimak: D. KEREZOVIĆ

KUGLANJE

EKIPNO PRVENSTVO BANJALUKE

STARTUJU KUGLAŠI

● Nakon puna dva mjeseca pauze, zbog renoviranja kuglane u Sportskoj dvorani „Borik", u subotu i nedjelju 23. i 24. februara počinje ekipno prvenstvo Banjaluke

BANJALUKA — Puna dva mjeseca trajali su radovi na sanaciji i plastifikaciji kuglane u Sportskoj dvorani „Borik". Do ovog momenta svi predviđeni zahvati su obavljeni tako da u subotu i nedjelju 23. i 24. februara počinju prva takmičenja. Na osnovu kalendara Opštinskog kuglaškog saveza najprije će se održati ekipno prvenstvo u disciplini međunarodnim načinom 6x200x3. Na prvenstvu će učestvovati svih 14 kuglaških klubova, koliko ih ima u Banjaluci.

U subotu 23. februara od 9 sati nastupaju: **Partizan (omladinci) - Jelšingrad** (sudije Mrkić - Mićević), od 13 sati **INCEL - Nektar** (Stanišić - Ćosić), 17 **Partizan - Vitaminka** (Šamberger - Vodenik). U nedjelju 24. februara na programu su nastupi. Od 9 sati: **Željezničar - Vrbas** (Rešić - Vila), 17 **Kosmos - „Čajavec"** I (Avramović - Delić). a 25. februara od 16 sati: **Univerzal - Krajišnik** (Štancl - Valentić).

M. J.

SA OMEROM TULEKOM, RUKOMETNIM GOLMANOM „SREDNJOŠKOLCA" IZ BOSANSKOG NOVOG

GENERACIJA ZA PODVIG

BOSANSKI NOVI — Rukometni sport u Bosanskom Novom bio je odmah iza fudbala. Sad su ga pretekli košarkaši i kuglaši.

— To je trenutno tako - kaže Omer Tulek, koji se već deset godina nalazi na golu RK „Srednjoškolac" iz Bosanskog Novog.

U vrijeme Sefera, Kapetanovića, Bjeljca, Đenanovića i drugih iz starije generacije, na igralištu je bilo po hiljadu pa i više gledalaca. Sada su Tulek i njegovi drugovi na najboljem putu da vrate nekadašnji ugled ovom klubu?

— Imamo generaciju za podvig, a vode nas upravo nekadašnji asovi, rekao bih ne bosanskonovskog rukometa, nego krajiškog. Za Malika Kapetanovića i njegovu generaciju znali su mnogi prvoligaški treneri. Na njima je da uz pomoć igrača ponovo vrate sjaj „Srednjoškolcu". U krajiškoj ligi drugi smo s bodom manje od „Partizana" iz Bosanske Dubice. Protjeće mora biti naše.

Iskusni rukometni golman, koji se od svoje šesnaeste godine nalazi na golu „Srednjoškolca", pomalo se umorio od branjenja. Na mnogim turnirima i prvenstvenim utakmicama proglašavan je za najboljeg igrača.

F. KORAJAC

GOST „GLASA"

MLADOST

● Za sada jedina prava zvijezda na jugoslovenskom košarkaškom nebu Dražen Petrović
● Zoran Slavnić već u junu na prvenstvu Evrope u SR Njemačkoj prvi Ćosićev pomoćnik
● Pravi rezultati nacionalne selekcije Jugoslavije mogu se očekivati tek u 1986. godini

Najzad su dugo prisutne dilem[illegible] košarkaškom sportu, ko će preuzeti te[illegible]šku i odgovornu dužnost saveznog selektora košarkaške reprezentacije Jugoslavije, riješene. Nakon proslavljenih: Nikolića, Žeravice i Novosela i zvanično je na to mjesto do[illegible] Krešimir Ćosić. Na konkurs za popu[illegible] upražnjenog mjesta saveznog trenera, koji je raspisao Savez za fizičku kulturu Jugoslavije, stigla je samo jedna molba - Ćosićeva.

- Reprezentaciju sam preuzeo u kriznom trenutku naše košarke - kaže Ćosić. Medalja osvojena u Los Anđelesu nikoga ne bi smjela da zavara. Et[illegible] prvi put smo došli u situaciju da igramo kvalifikacije za evropsko i svjetsko prvenstvo. Jedna izuzetna generacija je otišla. Ostali su mladi ali talentovani momci. Vjerujem u njih i perspektivu ovog sporta. Zato sam se i prihvatio odgovorne dužnosti.

● Već na početku rada sa reprezentacijom, na turneji po SAD, prvi put je ostvaren pozitivan bilans?

- Kao i ranije nastupi u „kolijevci košarke" za nas znače izuzetno mnogo. Zabilježili smo tri pobjede, a dva puta bili poraženi. Uspjeh još više dobija na cijeni ako se zna da smo za protivnike imali ekipe rangirane među prvih deset u amaterskoj ligi, SAD.

● Da li je već u SAD neko posebno „isplivao"?

- Po običaju to su turneje koje služe isključivo za učenje. Primjera radi tre[illegible]nutno naš najperspektivniji centa[illegible] Stojko Vranković je u jednoj od utakmica igru zbog pet prekršaja morao da napusti već nakon četiri minuta. Šta b[illegible] to za nas značilo da smo, recimo, igral[illegible] odlučujuću utakmicu za prvenstvo Evrope. To je škola koja se nikako drugačije ne može naučiti nego isključivo u ovakvim mečevima.

● Znači li to da u Vrankoviću polažete velike nade?

- U najskorijoj budućnosti [illegible] da postane jedan od ključ[illegible] igrača reprezentaciji. Posebno je talentova[illegible] momak, a visina (215) mu je u ovom momentu velika prednost. U naredn[illegible] sezoni trebalo bi da on bude igrač[illegible] je sposoban da sam riješi prven[illegible] Stoga sam upravo zbog njega tak[illegible] često u Zagrebu, gdje obavljamo indi[illegible]diualne treninge.

● Izgleda da su u ovom moment[illegible] centri deficitarni?

- Odlazak iz reprezentacije s[illegible]vijestili Knego, Radovanović i Ž[illegible] ja ću pokušati da ih ubijedim da [illegible] igraju. Nisam siguran da će nastu[illegible] na Prvenstvu Evrope u SR Njemačk[illegible] od 5. do 16. juna i zato u ovom momen[illegible]tu najviše pažnje moram da posveti[illegible] pronalaženju njihovih nasljednika. M[illegible] nismo nikad mogli da računamo n[illegible] povoljan rezultat bez skoka. Znali sm[illegible] pobjeđivati i SSSR baš zato što s[illegible] Kengo, Radovanović i Žižić nadskaka[illegible] Tkačenka i Aleksandra Belova. Sličn[illegible] situacija je i sa krilima. Dražen Dalip[illegible]

SUTRA U „GLASU"

SPORT U SKENDER[illegible] VAKUFU

● Fudbalski klub Progres jedini kl[illegible] u komuni ● Zašto je splasnula [illegible]tivnost šahista? ● Da li su iskoriš[illegible] izvanredni uslovi za razvoj zimsk[illegible] sportova i turizma? ● Skender-Vak[illegible] će imati i sportsku dvoranu ● Rep[illegible]bličko finale MOI 1987: godine u zi[illegible]skim sportovima u Skender-Vakufu.

KREŠIMIR ĆOSIĆ, SAVEZNI SELEKTOR KOŠARKAŠKE REPREZENTACIJE JUGOSLAVIJE

POD KOŠEM

gić i Mihovil Nakić su tražili da ih oslobodim reprezentativnih obaveza.

● Znači, ipak, ste u mnogo težoj situaciji nego što se na prvi pogled čini?

- U nekoliko posljednjih godina na takmičenjima su igrali iskusni reprezentativci, koji su u potpunosti savladali košarkašku abecedu. Tada treneru jedino ostaje da razradi taktiku, objasni to igračima i oni sami donose rezultat. Ja nisam u takvoj situaciji i nemam takve igrače. Na svu sreću u ovo što trenutno imamo, neizmjerno vjerujem.

● Dođosmo i do takozvanih vanjskih igrača - bekova. S njima je najbolja situacija?

- Sve se ovdje svodi na Dražena Petrovića. Dokazao se i potvrdio kao vanserijski igrač. O njemu više ne treba govoriti kao talentu. On je to odavno prestao da bude. Jedini je u našoj Ligi sposoban da donese prvenstvo i na način preokret. To u punoj mjeri iskazuje u dvobojima Cibone u Kupu evropskih prvaka. Različit je od čitave plejade naših košarkaša i jedini je do ovog momenta ispunio očekivanja.

● U moru talenata on je ostao sam. Da li to može da bude i hendikep?

- Sve zavisi od njega. Koliko je psihički i fizički sposoban da igra, rezultate i perspektivu ovog sporta nosi na svojim plećima ostaje da se vidi. Tek i njegovom ponašanju, izmjenama u odnosu prema igri, vidan je napredak. Šteta je što je sam. Da bi dostigao košarkaške visine, neophodno bi bilo da, barem u reprezentaciji, ima nekog od kolega približno iste kvalitete.

● Znači li to da se skoro neće pojaviti toliko talentovan mladić kao Dražen Petrović?

- Ima ih nekoliko, ali su trenutno van moga domašaja. Tu prije svih mislim na **člana Partizana Cvjetičanina (JNA), pa** Jovanovića i Pecarskog, koji studiraju i igraju u SAD. Svakako ne smijemo zaboraviti ni Vrankovića, te Dražena Anzulovića, koji je po trenutnom kvalitetu za dva koplja ispred svojih vršnjaka.

● U posljednje vrijeme prisutna je moda masovnih odlazaka naših mladića u SAD na školovanje i igranje košarke?

- Sa malim brojem časnih izuzetaka, a tu mislim na Jovanovića i Pecarskog, za sve ostale je to samo propali izlet. Naravno, gledano sa košarkaškog stanovišta. Što se pak škole tiče i završetka školovanja na nekom od koleđa, tu je sve u redu. Mladići odlaze sa nedovoljnim košarkaškim znanjem, neiskusni i „zeleni", a vraćaju se, nažalost, kao iskusne neznalice. Naša košarka, a pogotovo naša Liga, pruža velike mogućnosti napretka i košarkaškog školovanja.

● Statusna pitanja u našoj košarci još uvijek nisu riješena?

- Vrhunski košarkaš kod nas se tretira kao amater. A svima je dobro znano da to nije ni „A" od amaterizma. Jer, u ovo vrijeme su sve rjeđi slučajevi da vrhunski košarkaš bude i dobar student. Činjenica je da u Evropi i Jugoslaviji nema uopšte amaterizma kada je riječ o košarci. To bi svima nama najzad moralo da bude jasno.

● Trenutno je naša najbolja selekcija okupirana kvalifikacijama za Evropsko prvenstvo?

- Rezultatski gledano to je za nas samo formalnost. Protivnici su nam selekcije Belgije, Holandije i Mađarske i sve smo ih kao gosti pobijedili. Ti mečevi nam praktično služe za provjeru svih kandidata i tek donekle uigravanje. Baš zato često i mijenjamo ekipu, pružajući svim kandidatima iste šanse da se dokažu.

● O nastupu u SR Njemačkoj još je rano govoriti. Kakve su nam šanse?

- Još nisam razmišljao o tome. Kada okončam razgovore sa starijim reprezentativcima, znaću na čemu sam i s kakvim snagama ulazim u završne borbe prvenstva Evrope. Mislim da je za neke veća ostvarenja još rano. Iduće godine biće sigurno bolje. Moći ćemo tada, u to sam siguran, ravnopravno da se nosimo i sa SSSR-om.

● Nacionalno prvnestvo se bliži kraju. Cibona je ubjedljivo pobjegla goniocima. Da li će tako biti i nakon plej-ofa?

- Zagrepčani imaju nakvalitetniji sastav. Plej-of je, ipak, rulet. Treba sačekati rasplet, ali mislim da Ciboni neće biti lako sa Partizanom i Crvenom zvezdom, prije svih, pa i Bosnom i Zadrom.

● Iz nezaboravne generacije košarkaša u našem najuspješnijem sportu su ostali Dragan Kičanović, Zoran Slavnić, Nikola Plečaš, Mirza Delibašić...? U kolikoj mjeri i oni mogu da vam pomognu u radu sa nacionalnom selekcijom?

- Akosu savjeti dobronamjerni, prihvatam ih bez pogovora. A akonisu, na njih se ni ne obazirem. Sa bivšim suigračima sam i dalje u izvanrednim odnosima, a i oni u košarci uveliko žanju uspjehe. Eto, Moka Slavnić dobro radi u Partizanu, stvorio je pravu ekipu i ja ću ga uz sebe imati kao pomoćnika već na prvenstvu Evrope u SR Njemačkoj.

● Do prije dva mjeseca govorilo se o vašem sukobu sa Novoselom?

- U javnosti je on predimenzionisan. Radilo se tu o razlikama u mišljenjima i stavovima, naravno u stručnom pogledu.

Tako o aktuelnom trenutku naše košarke govori Krešimir Ćosić najuspješniji igrač amaterske košarke u svijetu. Jer, malo ko može da se podiči sa dvije zlatne medalje osvojene na svjetskim prvenstvima, jednom zlatnom na olimpijadi, sa po dvjema srebrnim na svjetskim šampionatima, i olimpijskim igrama. Danas je Ćosić stručnjak kome se predviđa ništa manje uspješna trenerska karijera, stručnjak koji je igrao u Zadru, Olimpiji, Univerzitetu Provo (SAD), Ciboni, Sinudinu iz Bolonje i svuda iza sebe ostavio djela koja se pamte i koja su u knjizi košarkaških uspomena ispisana zlatnim slovima.

Razgovarao:
Momo JOKSIMOVIĆ

RUKOMETNE DIJAGONALE

Koprcanje u ribarskoj mreži

Piše: Pavle ERCEG
urednik „SPORTA"

● Serija utakmica sputava naše reprezentativce u vrhunskim ostvarenjima ● Koje brige more vd selektora Zorana Živkovića

Valensija i prvo mjesto u sunčanoj Španiji treće uzastopno slavlje olimpijskih pobjednika pozdravljeno je prije koliko nedjeljnih dana, maltene sa ovacijama. „Plavi" produžiše potom na Island, došle su dvije pobjede i onda poslije očigledno zamorne odiseje i neprijatan udarac po ugledu jugoslovenskog rukometa.

Ribari sa Islanda pobijedili su u trećem odmjeravanju snaga olimpijske šampione sa 20:13!?

Nije se odavno u mreži reprezentacije našlo toliko lopti i tajmeč morao bi da bude dvostruka i značajna opomena. Prvo, bez obzira na vještinu i znanje reprezentativaca, oni i uuslovima profesionalnog treninga, ipak nisu roboti. Prema tome, moraće se ubuduće prilikom improvizovanja programa kao što se dogodilo sa odlaskom na Island, realnije voditi računa o psihofizičkim granicama izdržljivosti „plavih".

Bez potcjenjivanja Islanđana, ipak nije smjelo da se dogodi da vlasnik zlata sa olimpijade i srebra sa svjetskog prvenstva doživi tako ubjedljiv poraz. U datim relacijama, bio je nominovan jer su sve rezerve i svi motivi bili već istrošeni bilo igrama Šapčana i Zrenjanineca, koji su najbrojniji vlasnici plavog dresa u evropskim kupovima, bilo u Valensiji, bilo zbog toga što nam ekipa jednostavno ne može da podnese napore putovanja, igranja i drugovanja na relaciji dužoj od desetak dana.

Nije to ništa u suštini pogibljeno što se na Islandu izgubilo sa 20:13, ako se i saznanja o tome gdje su granice izdržljivosti, ne rode bolji planovi za pripreme pred svjetsko prvenstvo. Imamo još godinu dana, za razliku od ranijih situacija prilično jasnu sliku selekcije i očigledno pouka sa Islanda nalaže da se reprezentacija daleko bolje i temeljnije priprema nego što se činilo da je potrebno. Ako ne na planu fizičke izdržljivosti, onda

na planu otpornosti na strah koji donosi serija duža od pet jakih utakmica. A zna se u Švajcarskoj do medalje treba stići kroz šest okršaja.

xxx

Vršilac dužnosti saveznog trenera Zoran Živković kao jedno od naravoučenija španisko-islandske turneje najavio je reaktiviranje Obrana ili Grubića jer osjeća da za organizaciju igre „plavima" nije dovoljan samo Milan Kalina.

Nalazimo se, znači, opet pred starom boljkom - nema kvalitetnih plejmekera. Živković se okreće već provjeravanim i poznatim imenima i vrednostima, ali za rukometne stručnajke mora da postane goruće pitanje rada i stvaranja dobrih vojskovođa na terenu. Jer, ako se godinama vrtimo oko istih aktera, ne može li se desiti i rukometu, kao što je to doživjela košarka, da jednog trenutka smjena generacija preraste u krizu!? Srećom, za sad se radi „samo" o graditeljima igre.

Ipak, im razloga da zasvijetli crveni signal za opasnost, možda bi to mogao da bude povod da se konačno rukometni treneri organizuju i počnu jedinstveno da rade. Kad već nema bogom danih talenata za dirigentsku palicu treba ih izmisliti - ili, vrijednim radom, stvoriti.

UKOLIKO VREMENSKE PRILIKE DOZVOLE

PRVENSTVO BANJALUKE U SUBOTU

BANJALUKA — Već nekoliko puta odgađano otvoreno prvenstvo grada zbog nedostatka snijega najvjerovatnije će biti održano u subotu 23. februara, na padinama Starčevice. Pravo učešća imaju svi zainteresovani smučari, radni ljudi, građani, omladina... Organizator prvnestva SK Starčevica će primiti prijave od srijede (danas) do petka, 22. februara u prostorijama kluba od 17 do 19 sati.

OPŠTINSKA LIGA PRIJEDOR U KUGLANJU

„13. MAJ" NAJUSPJEŠNIJI

PRIJEDOR — Ekipa „13. maja" postigla je u prošloj godini najbolje rezultate u kuglanju na području opštine. Svečano proglašenje najboljih obavljeno je na kuglani „Celpak". Tom prilikom odigrana je prijateljska utakmica u kojoj je „13. maj" porazio Impro. Godinu koja je za nama i prvenstvo, rekosmo pripali su „13. maju" sa 131 bodom i 9.406 oborenih čunjeva, drugi je Impro sa 128 bodova i 9.422 čunja, a treći „Celpak" sa 118 bodova i 8.903 čunja.

R.S.

PRVENSTVO ŠK „NIKICA PAVLIĆ"

KOMIĆ PRED CILJEM

ŠAH

BANJALUKA — Kolo, prije završetka prvenstva ŠK „Nikica Pavlić" vodeći Ibrahim Komić nalazi se na najboljem putu da osvoji titulu prvaka, jer je u desetom kolu remizirao sa drugoplasiranim Kozarčaninom i zadržao distancu od pola poena.

Pravi podvig ostvario je u ovom kolu mladi Goran Mikanović koji je nakon pet sati igre uspio održati remi protiv majstora Milenka Šibarevića. U tom susretu majstor je u nekoliko navrata propustio mogućnost da realizuje materijalnu prednost, no to ne umanjuje uspjeh mladog Mikanovića.

Rezultati desetog kola: Borovnica-Gujić 1:0, Milošević-Kapetanović 1:0, Kozarčanin-Komić remi, Narančić-Lakić remi, Novković-Jakirlić 1:0, Mikanović-Šibarević remi.

Stanje na tabeli nakon desetog kola: Komić 8 poena, Kozarčanin 7,5, Narančić i Milošević 7, Novković 6,5, Šibarević i Lakić 6, Borovnica 5 poena itd.

Danas (srijeda) u 17,00 sati na redu je jedanaesto posljednje kolo u kome se sastaju: Šibarević-Borovnica, Jakirlić-Mikanović, Lakić-Novković, Komić-Narančić, Kapetanović-Kozarčanin, Gujić-Milošević.

N.L.

PRVENSTVO PRNJAVORA

BORBENO NA STARTU

PRNJAVOR — Svega dvije partije prvog kola završene su podjelom poena, dok su četvorica igrača sa crnim figurama ostvarili pobjede. Od kandidata za najviši plasman jedino iskusni Jusuf Karić nije osvojio cijeli poen a najzanimljiviji susret vodio se između Gašića i Kolarića.

REZULTATI 1. KOLA: Karić-Milutinović remi, Lazarević-Zarić 0:1, Đurić-Krajišnik remi, Malinović-Brgonjić 1:0, Vrhovac-Hadžiabdić 0:1, Hadžiselimović Amanović 1:0, Kolarić-Gašić 0:1, Švraka-Ađemović 0:1.

U drugom kolu sastaju se Hadžiabdić-Švraka Gašić-Vrhovac, Krajišnik-Malinović, Amanović-Đurić, Karić-Lazarević, Milutinović-Adžemović, Zarić-Hadžiselim ović, Brgonjić-Kolarić.

B.R.

ŠAHOVSKI ZADATAK

BROJ 781

Priprema: Nikola LAKIĆ, šahovski majstor

Bijeli: Ke1, Dd1, Ta1, Th1, Sb1, Sg5, Lb5, Lc1, pješaci a2, b2, c3, f2, g2, h2 (14)
Crni: Ke8, Dd8, Ta8, Th8, Se5, Sg8, Lc8, Le7, pješaci a7, b7, c7, d7, e4, g7, h7 (15)
Bijeli vuče i dobija!
Pozicija je uzeta iz partije Vasjukov - Giterman (Polufinale 23. šampionata SSSR-a) u kojoj je bijeli odigrao samo jedan potez i crni se predao.
Rješenje prošlog zadatka: 1.Sbd3 cd 3 2.f5D Lf8 3.Sf7 Kg8 4.Sh6 gh6 5. Ke3 h5 6.Kd3 h4 7. Ke2 h3 8. Kf2 Ld6 9. Kd1 i nastala je teoretski remi pozicija.

KOŠARKA

KRIZA U REDOVIMA ČELINAČKIH KOŠARKAŠA

PRIJETI RASULO

ČELINAC — Pored rukometnog i fudbalskog više od četiri godine u komuni uspješno djeluje i košarkaški klub koji okuplja oko 25 mladića. U protekle četiri godine ostvario je zapažene rezultate, tako da je među deset košarkaških klubova banjalučke lige zauzeo srednju tabelu. Na kraju prošle godine od 12 klubova regionalne lige osvojio peto mjesto. U košarkaškom klubu Čelinac doskoro je aktivno radio i podmladak, koji je davao igrački kadar za seniorsku ekipu.

Ove godine košarkaški klub u Čelinci našao se u situaciji koja prijeti daljem opstanku. Jedan od glavnih razloga je pasivan rad Uprave kluba. Po riječima profesora fizičkog vaspitanja Miće Pavlovića, dosadašnjeg trenera čelinačkih košarkaša, rukovodstvo kluba skoro da i ne postoji. U protekle dvije godine nije održana sjednica Konferencije kluba. Sve obaveze su na treneru i igračima koji se pored organizacije oko održavanja susreta i treninga, moraju brinuti i o finansijskim poslovima.

Ovakvo stanje je dovelo u pitanje daljeg rada i aktivnosti košarkaša. Pasivan odnos članova Uprave kluba je primoran i trenera Pavlovića da i on digne ruke, tako da se čelinački košarkaši sami brinu o klubu. Njih desetak i dalje dolaze na treninge, a zbog neaktivnosti rukovodstva kluba nisu se mogli uključiti u odigravanje zimskih susreta košarkaških klubova u Banjaluci.

Sv. MILIJEVIĆ

ODRŽANA GODIŠNJA KONFERENCIJA ŠK „RADE LIČINA"

PRIZNANJA NAJUSPJEŠNIJIMA

BANJALUKA — Održana je redovna godišnja konferencija ŠK „Rade Ličina". Na skupu banjalučkih šahista-studenata razmatran je izvještaj o aktivnosti kluba u protekloj godini. Konstatovano je da je prva ekipa osvajanjem petog mjesta u republičkoj ligi - grupa zapad, ostvarila zapažen rezultat, posebno kada se ima u vidu činjenica da je više istaknutih članova u međuvremenu napustilo klub.

Konferencija je odala priznanje i

Predsjednik - Vaso Bojanić

dodijelila nagrade najistaknutijim pojedincima (Zora Ruso, Nataša Đekanović, Marica Humenjuk), dok je posebno priznanje dodijeljeno Veljku Vinčiću za osvojenu titulu majstorskog kandidata.

Za predsjedavajućeg u narednom dvogodišnjem periodu izabran je standardni član prve ekipe Vaso Bojanić, inače, majstorski kandidat.

N.L.

JE
CIJE

amoupravn sekretar
etni korak i
pomogne

samoupravne
rastao do ba-
osti senzacio-
spoje Samou-
dječije zaštite

m gradovima,
dinjene, ali je
ti, veličine i ko
Banjaluci, Sa-
paradoksalne

e i SIZ dječije
avljanje up-
Radnoj orga-
retari ova dva

Banjaluke već
ica socijalne i
va s tim da dio

nje dva SIZ-a,
nu o dječijoj
amoupravnih
, ovome valja
ice srodan jer
otrebne velike

eni Centru za

tednju, racio-
ne interesne
ni psihološko
h će naići na

unkcionalnih,
oština čime bi
ce obično od-
aterijale, brže

grami razvoja
bne stope do-
a, jedinstveni
ovodili.
sta na koje na
og poteza koji

Z. PEJIČIĆ

U ČITAONICI PEDAGOŠKE AKADEMIJE

U RED ZA MJESTO

● Iako je biblioteka Pedagoške akademije snabdjevena dobrim fondom knjiga (35.000) i časopisa — studentima veliki problem zadaje učenje u čitaonici u kojoj imaju samo 22 mjesta

● Ista prostorija služi za izdavanje knjiga i kao čitaonica, zbog čega nedostaje potrebne tišine za učenje

Do potrebne stručne literature studenti Pedagoške akademije dolaze relativno lako, što im je velika pomoć kod učenja. Jer njihova biblioteka raspolaže sa oko 35000 knjiga iz raznih oblasti. Najveći broj djela pripada području društvenih nauka što je razumljivo s obzirom na zajedničke predmete nastavnih grupa na Akademiji.

Knjižni fond sadrži naučno-stručnu literaturu iz istorije, geografije, matematike, fizike, jezika i književnosti, kulture i umjetnosti. Pored toga studenti mogu koristiti i stručne časopise iz ovih oblasti.

— Trudimo se da pratimo nova izdanja, da budemo u toku. Pretplatnici smo svih izdanja Jugoslavenskog leksikografskog zavoda. Međutim, činjenica je da su uslovi rada loši zbog minimalnog prostora-rekla je **Anka Hurle**, koja već dugo godina radi u ovoj biblioteci.

Posebno je teška situacija kada studenti moraju učiti u čitaonici. I pored solidnog fonda knjiga, rječnika, leksikona i enciklopedija uslovi za rad su nepovoljni, zbog malog broja čitalačkih mjesta, svega 22. Potrebna tišina nije obezbijeđena, jer ista prostorija služi i kao izdavaonica knjiga i čitaonica. Pitali smo i studente šta misle o ovom problemu.

— Neophodnu literaturu imamo u našoj biblioteci. Jedino nedostaje tišina koja je preduslov za dobru koncentraciju, — kaže **Rade Krecelj**, student druge godine na grupi istorija i geografija.

Sličnog mišljenja je i **Svjetlana Šukalo**, student grupe za predškolsko vaspitanje koja ističe da je rad u čitaonici veoma otežan, iako se drugarica Hurle trudi da uvijek pomogne studentu i da mu odabere najbolju literaturu. Njeno mišljenje je da čitaonica treba biti odvojena od biblioteke.

A. DŽELIĆ

ZAŠTO JE BRAŠNO U BANJALUCI POSKUPJELO DAN RANIJE

TELEKSI ZBUNILI TRGOVCE?

● U Radnoj organizaciji „Trgopromet" i OOUR-u „Malpreh" tvrde da je nesporazum nastao zbog nepreciznosti teleksa koji su dobili od Sekretarijata za inspekcije ● Trgovina je obaviještena da izvrši samo popis brašna a po novim cijenama ga nisu smjeli prodavati sve do 19. februara, — kategoričan je Ante Marić, predsjednik Izvršnog odbora Skupštine opštine Banjaluka

I pored toga što se prema odluci SIV-a brašno po novim cijenama trebalo prodavati od 19. februara trgovci u mnogim banjalučkim prodavnicama su požurili. Nove cijene brašna okačili su odmah nakon izvršenog popisa dakle 18. februara u popodnevnim satima.

Kako su trgovci prije saznali za ovo poskupljenje, i kako su dobili i elemente za nove cijene kada je u izvještaju Tanjuga sa sjednice SIV-a informacija o novim cijenama brašna bila pod embargom do 22 sata nije jasno.

U „Trgopromet"u tvrde da su od Sekretarijata za inspekcije Skupštine opštine Banjaluka dobili teleks kojim su obaviješteni da toga dana moraju izvršiti popis brašna na zalihama.

— Mi smo smatrali da je ovaj teleks ujedno i obavljest da možemo povećati cijene brašna odmah iza izvršenog popisa jer smo u tom prvom teleksu imali i elemente za utvrđivanje novih cijena, i tako smo i uradili. Međutim, iznenadilo nas je drugi teleks kojeg smo dobili 19. ujutro po kome smo obaviješteni da brašno po novim cijenama možemo prodavati tek od tog dana, kaže Faruk Huseinbegović, direktor OOUR-a „Malpreh".

I tako se u OOUR-ima Radne organizacije „Trgopromet" izvlače na ovaj nesporazum između Skupštine opštine i njih. Međutim, to sigurno nije ni logično, jer prvim teleksom su trgovinske organizacije udruženog rada obavještene da mogu izvršiti samo popis. Nigdje nije stajalo da se i cijene brašna mogu odmah povećati.

— Trgovinske organizacije udruženog rada su obaviještene da 18. februara mogu izvršiti samo popis zaliha brašna. Nisu ga smjeli prodavati po novim cijenama sve do 19. februara, i tako je to trebalo biti urađeno. Treba vidjeti jesu li ranije brašno prodavali po novim cijenama i zašto, rekao je Ante Marić predsjednik Izvršnog odbora Skupštine opštine Banjaluka.

I tako su nepreciznost teleksa trgovci znalački iskoristili. Oni koji su 18. februara kupili brašno sigurno su oštećeni. Takvih potrošača je vjerovatno manje. Zato je ovaj nesporazum bila prava mogućnost da poslovođe prodavnica naročito one koje su ranije znali za poskupljenje brašna, ušićare nešto za sebe. Dovoljno je bilo da se određene količine brašna sakriju prije popisa zaliha i da se sada komotno prodaju po novim cijenama.

Ni u „Malprehu" ne osporavaju ovu mogućnost ali ističu da poslovođe prodavnica nisu mogli praviti nikakve malverzacije nakon popisa, jer su sve nađene količine brašna morali prodavati po novim cijenama, inače bi trebalo da namire razliku.

U svemu ovom ima još mnogo nelogičnosti koje jedino i najskuplje plaćaju potrošači. Nije recimo jasno kako najodgovornijim u trgovinskim organizacijama udruženog rada nije zapinjala za oko činjenica da je ipak nemoguće da za neku robu, u ovom slučaju recimo brašno, jednu cijenu imaju prije podne a drugu poslije podne. Kod nekih možda može i tako, jer i to je lakše nego ostati poslije radnog vremena, kao u Zagrebačkoj „Slaviji", na miru izvršiti popis i tek ujutru izvjesti nove cijene.

V. DUBOČANIN

IZ OOUR-a „GRAĐA"

DOVOLJNO UGLJA I DRVETA

Hladnoće proteklih dana nisu uticale na povećanje prodaje uglja i ogrjevnog drveta. Građani uglavnom nisu bili zainteresovani za kupovinu, pa na skladištu „Građe" još ima 700 prostornih metara drveta i 400 tona uglja lignita, a nove količine se od rudnika više i ne naručuju. Interesovanje još postoji jedino za mrki ugalj, čije isporuke iz rudnika „Kreka" kasne. Tako OOUR „Građa" treba da isporuči još oko 200 tona ovog ogrjeva građanima koji su ga uplatili do avgusta prošle godine.

D. R.

U OBJEKTIVU

KLIZAVI ULAZI

Kad u toku dana otopli i počne se topiti snijeg, u robne kuće „Boska" i „Triglav" treba ulaziti oprezno. Svaki neoprezan i brži korak po klizavim pločama može izazvati pad. U dobroj namjeri trgovci su ispred ulaza raščistili snijeg, ali mokre ploče su još opasnije. Očigledno, projektant nije predvidio ni kišu.

Snimio D. RELJIĆ

NOVIJIM POSKUPLJE-

baš ništa ne mogu učiniti. Uticaj
osebno nezaposlene, je nikakav.

ODRICANJA

a Bojanić, domaćica.
oja jutrošnja korpa „teška" je 1.300 dina-
pila sam pakovanje parizera, kilogram
, dva hljeba, kilogram makarona, pola
ma germe, dvije povlake, jedan sapun i
u nestale. To je samo jedan dan, a treba
iti 30 takvih dana sa platom od 13 hiljada
, koliko moj muž mjesečno zaradi u
vodu". Nas je četvoro na jednoj plati, i ova
ća ne može se više podnijeti. Ako čovjek
ojesti, mora go i bos hodati.

ŽIVOT NA KREDIT

ka Štrikić, penzioner
ovni proizvodi kao što su hljeb i mlijeko
mo da ne bi smjeli poskupiti već bi morali
eftine. Čovjek mora da jede. To nije nešto
oga se može, to je životna potreba. Moja tr-
a porodica sa mojom penzijom od devet
a i muževom platom od 1500 dinara
čno tolika je da od 1957. godine gradimo
koju još nismo završili, podižemo kredite i
sastavljamo kraj s krajem.

Ž. LANDEKA
Snimio: R. OSTOJIĆ

AKCIJE

POMOĆ GLADNIMA AFRIKE

Međunarodna humana akcija „Za gladne u Africi" počinje danas u Banjaluci, a trajaće do kraja marta ove godine. U akciju će biti uključene organizacije udruženog rada, škole i domaćinstva koji će moći u vidu štampanih bonova dati novčane priloge. Očekuje se da će u toku akcije biti prikupljeno oko 1.320.000 dinara.

Osim toga organizacije udruženog rada mogu dati za gladne u Africi i konzervirane prehrambene proizvode i odjevne predmete. Prilozi mogu stizati i na žiro-račun Opštinske konferencije Crvenog krsta Banjaluka 10.500-678-539 sa naznakom „Za gladne u Africi".

Novčani bonovi su vrijednosti od 10, 20, 50, 100, 500 i 1.000 dinara, a nudiće ih lica koja za to budu imala punomoć kako bi se izbjegle bilo kakve zloupotrebe.

U svim dosadašnjim akcijama Crvenog krsta Banjalučani su pokazali izuzetnu solidarnost, pa se očekuje da će to potvrditi i ova akcija „Za gladne u Africi".

D. C. B.

DRUŠTVENO ANGAŽOVANJE STUDENATA (2)

SAMO KAD SE MORA

● Na Pedagoškoj akademiji 97 odsto studenata nikada nije čulo za CEDUBAL

● Nedostatak vlastite sportske dvorane se osjeća naročito kroz izdvajanje velikih suma novca za zakupnine drugih sela

Primarni zadatak svakoog studenta je uspješno okončanje studija. Samo učenjem se, međutim, pravi student nikada neće zadovoljiti. Jedan od ciljeva reforme visokog obrazovanja je formiranje kompletne ličnosti mladih u duhu socijalističkog samoupravnog društva.

Centar za društvenu djelatnost studenata (u daljem tekstu **CEDUBAL**) ima veliku ulogu (ako ne i najveću) u društvenoj aktivnosti akademskih gradova. Međutim, slabo se koriste njegove usluge. Anketa je pokazala da je svega 8,22 odsto uključeno u rad CEDUBAL—a (najviše sa Medicinskog fakulteta), a iznenađujuće je veliki broj studenata koji nikada nije čuo za tu organizaciju (sa Pedagoške akademije čak 97 odsto). Univerzitetska SOFK-a, zdravstveno-ekonomsko udruženje studenata, Univerzitetsko kulturno-umjetničko društvo „Ivica Mažar", sektor za tehničku kulturu, međunarodnu razmjenu i Univerzitetsko sportsko društvo „Rade Ličina" osnovne su oblasti društvenog angažovanja studenata. Ovakva struktura većinom zadovoljava potrebe, ali realne mogućnosti pokazuju sasvim drugačiju sliku.

U najtežem su položaju sport i fizička kultura gdje postoji i najveći interes studenata. Dva asfaltna terena ispred Studentskog centra sav su prostor koji pripada studentima. Izgradnja jedne sportske dvorane nameće se kao nešto što se u najskorije vrijeme mora obezbijediti. Anketa je neumoljiva. Tačno 56,26 odsto studenta slobodno vrijeme provodi u kinu, 24,58 u kafićima i disko-klubovima, a samo 19,15 odsto studenata bavi se kulturnijom aktivnošću (pozorište, muzeji, izložbe, koncerti).

Na inicijativu CEDUBAL-a i Univerziteta „Đuro Pucar Stari" u Banjaluci, u organizaciji Predsjedništva opštinske konferencije SSRN Banjaluka, 29. oktobra prošle godine, održan je sastanak na kom su prisustvovali svi odgovorni predstavnici organa i organizacija u gradu. Navodimo nekoliko zanimljivih zaključaka: trajno sjedište za studentsko pozorište trebalo bi da bude u prostorijama u Ulici Veselina Masleše, UKUD „Ivica Mažar" seli se u Pedagošku akademiju, neophodno je organizovanje studentske poliklinike, predlaže se sklapanje samoupravnog sporazuma o finansiranju CEDUBAL-a ...

Kada se upoznaju neki detalji koji su do sada bili „nepoznati", problem slabe društvene angažovanosti studenata mora se posmatrati i iz drugog (možda realnijeg) ugla. Predavanja na fakultetima traju i po sedam sati dnevno, a poslije podne su dva do tri časa obaveznih vježbi. U međuvremenu je ručak, tako da slobodnog vremena ima tek poslije večere pod uslovom da se tad ne planira učenje. I kako onda studenta privući na dobrovoljan omladinski rad, kad onako umorni samo pomišljaju na san. U takvom tempu života opstaju samo oni najizdržljiviji, najuporniji ili možda oni s malo više svijesti od većine studenata.

Željko RADUSIN

BORAC, KOMANDANT I HEROJ RADE KONDIĆ (5)

PONOVO NA KOZARI

● O Kondiću Rade Bašić kaže: „U ratu se proslavio u mnogobrojnim bojevima. Duboko je shvatao smisao naše borbe, u jurišima je neprekidno prednjačio. Jednostavno, bio je naš komandant, pravi partizan"

Puna dva i po mjeseca Udarni bataljon je vodio veoma žestoke borbe sa četničkim jedinicama u centralnoj Bosni, ali plamen ustanka kao vihor širio se cijelom teritorijom kuda su prolazili ovi odvažni junaci.

Na planini Čemernici bila je smještena partizanska bolnica u koju su dolazili ranjenici sa ovih prostora. Bolnicu je branila partizanska četa Skender-Vakufa u kojoj je stanje bilo dosta složeno. Međusobni sukobi, nesuglasice i slab politički rad uvjetovali su da se četa nađe u stanju raspadanja. Otkrivajući gdje se nalazi bolnica četnici poduzimaju napad većim snagama opkolivši je sa svih strana.

Dobijajući obavještenje o opasnosti bolnice Udarni bataljon dobija zadatak da usiljenim maršem izvrši pokret pravcem Pojezina - Maslovare sa zadatkom što prije spasi ranjenike i evakuisati ih na drugo mjesto. Zbog veoma velike udaljenosti Udarni bataljon i pored maksimalnog zalaganja nije uspio stići na vrijeme. Četnici su zatvarajući obruč uništavali sve pred sobom, likvidirana je odbrana bolnice, poklani svi ranjenici i bolničko osoblje.

Posebnu hrabrost u odbrani bolnice pokazali su borci partizanskog voda uglavnom mladići iz Banjaluke, pod komandom **Karla Rojca**. Svi borci hrabro su poginuli zajedno sa svojim komandirima. Bio je to primjer vrijedan divljenja.

TEŠKA BITKA NA MANJAČI

Od preostalih boraca ovog kraja obrazovana je treća četa koja je ušla u sastav udarnog bataljona. Pokret prema Kozari odvijao se uz neprekidnu borbu sa četnicima, koji su htjeli da zaustave bataljon i pokušaju mu zadati gubitke. S bataljonom je krenuo i dio naroda koji se otvoreno suprotstavio četnicima. Zbog neprekidnih i silovitih napada dalji marš morao je uslijediti preko planine Manjače. Pri izvođenju marša kod Vodićkog vrha, iznad Goleša, bataljon je naišao na veoma jake četničke snage koje su ga primorale da pređe u odbranu. Četnici podržani avijacijom pokušavali su da razbiju snage bataljona a potom da ga uništavaju po dijelovima. Napadi četnika i avijacije smjenjivali su se jedni za drugim pa su jedinice bataljona bile prosto prikovane za zemlju. Teška i krvava borba trajala je preko osam časova. Poslije svih pokušaja da se protivnapadom odbace četnici i produži pokret, Kondić odvaja grupu bombaša - dobrovoljaca koji se nakon kratkotrajne pripreme upućuju pogodnim pravcem neposredno pod položaje četnika. Iz cjelokupnog naoružanja otvorena je snažna vatra kako bi se obezbijedio prikriven prilaz bombaša pod položaje. Poslije kanonade bačenih bombi uslijedio je protivnapad bataljona pa su se četničke jedinice povukle, otvarajući tako put ka Kozari.

Uvijek je i u najtežim situacijama, pa i ovom prilikom, vazduh parao rezak vojnički glas koji je borcima ulivao snagu. Kondićevi oštri povici: „Naprijed, partizani!" „Naprijed, Kozara!" pravili su pometnju u četničkim redovima!

DOČEK U PRIJEDORU

Po dolasku u Prijedor narod oslobođenog grada pripremio je za borce Udarnog (kako su ga još zvali) protivčetničkog bataljona veličanstven i topao doček. Poslije kratkog odmora održana je četna konferencija na kojoj je Kondić analizirao dobre strane, slabosti u radu i ponašanje pojedinaca u borbi i na maršu. Na osnovu cjelokupnih diskusija izvučeni su zaključci i iskustva za dalja dejstva.

Odlučeno je da se svi oboljeli, povrijeđeni, ranjeni i iscrpljeni otpušte kućama, a da po završetku oporavka i liječenja stupe u jedinice odreda. Svim borcima pružena je mogućnost da obiđu svoje porodice i pripreme se za naredna dejstva. U štabu je došlo do reorganizacije ali je odlučeno da bataljon i dalje ostane Udarni. Novom reorganizacijom za komandanta odreda postavljen je **Ranko Šipka**, za političkog komesara **Niko Jurinčić**, zamjenika komandanta **Milan Muharem**, komandir 1. čete je **Petar Borojević**, komandir 2. čete **Rade Kondić**, komandir 3. (**skendervakufske) čete Branko Damjanović** i komandir 4. (novoformirane omladinske) čete **Ljuban Budimir**.

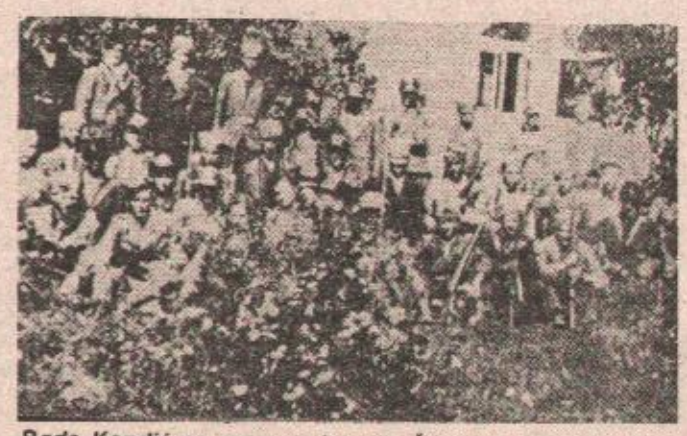

Rade Kondić sa grupom boraca Četvrtog bataljona Pete kozarske brigade

Rade Bašić, narodni heroj, književnik i bliski drug Rade Kondića, o njemu kaže:

U ratu se proslavio u mnogobrojnim bojevima! Duh zdravog i poštenog nadmetanja ponio je iz djetinjstva pa se trudio da i u ratu prednjači - da njegova jedinica bude najbolja. Duboko je shvatio smisao naše borbe i jednog mi dana reče da je Partija njegova jedina mati. U jurišima je neprekidno prednjačio. Nosio je sa sobom raketni pištolj i rakete svih boja. Kada bi pred napad zasvijetlila ugovorena raketa i čuo se poklič „Ovdje Kondić", njegova jedinica kao magnetom povučena skakala bi u juriš. Bio je oštar u komandovanju i prezirao je kukavičluk i nedisciplinu. O tome se sa njim nije smjelo ni moglo diskutovati. Jednostavno, bio je naš komandant, pravi partizan, s nevjerovatnim uspjehom prestrašnog borca bi pridržao, okuražio i prekalio. Mada je bio strog komandant, bio je izvrstan drug i neizmjerno je volio ljude. Koliko sam ga puta gledao kako poslije teških marševa i bitaka naveče obilazi borce i pokriva ih. Bio je neumoran i neustrašiv a ta svojstva je veoma uspješno prenosio na jedinicu kojom je komandovao.

RANJAVANJE NA KOZARI

Odmah po otpočinjanju ofanzive na Kozaru Udarni bataljon je dobio zadatak da spriječi prodor ustaških jedinica iz Bosanske Dubice što je on vrlo brzo i uspio. U vremenu od 18 do 25. juna bataljon je zaposjeo južne padine Kozare u rejonu: Palančište-Božići - Jaruge - Kozarac, ne dozvoljavajući prodore neprijateljskih snaga u unutrašnjost Kozare. Krvave i teške borbe trajale su svakog dana u toku cijelog juna 1942. godine.

Neprijateljski obruč sve se više stezao, pa je ustaški poglavnik Ante Pavelić došao lično na front da bi na licu mjesta odlikovao najkrvavije zlikovce. Istovremeno četa **Rade Kondića**, koja se nalazila na tom pravcu, vodila je **krvave borbe na** Ravnom gaju, Patriji i Podgleđevu. U jednom svom silovitom protivjurišu natjerala je poglavnika da sa pratnjom, pobjegne sa ovih teritorija.

Dvadesetog juna četa Rade Kondića dobiva zadatak da izvrši izviđanje neprijateljskog rasporeda prikupljajući podatke o snazi, rasporedu i mogućnostima za proboj. Odmah po dobivenom zadatku četa je tiho prešla preko Maslin Bajra u Podgleđevo. Očekujući nailazak na neprijatelja četa se kretala tiho i polagano u strojevom rasporedu. Svanjivalo je i zraci ranog jutarnjeg sunca obasjavali su obronke okolnih brda. U trenutku kada su naišli na neprijateljske rovove koji su bili dobro maskirani. Iznenadna ubitačna vatra sa svih strana strahovito je iznenadila sve borce. Rade je uspio reći „lezi!" i svi su borci počeli da se kreću naprijed preskakajući od objekta do objekta. Četa se našla u veoma nepovoljnom položaju i bilo je pitanje da li nastaviti borbu ili se izvući. Krećući se naprijed za borcima Kondića je metak iznenada pogodio u desnu potkoljenicu, zateturao se, ali je nastavio put. Pri nailasku pored rovova spazili su ga neprijateljski vojnici i uvukli u rov. Nastala je borba za život. Vidjevši da je komandir u rukama Nijemaca, njegovi borci uspijevaju pobiti vojnike, izvući komandira i vratiti se nazad.

Poslije previjanja rane **Rade Gajić** iznosi ga na Vitlovsku gdje je bio smješten štab odreda. Prva ga je vidjela i potrčala sestra Lepa. Vidjevši da je ranjen zaustavi ga i otpoče da čisti i previja rane. Posmatrajući je kako ona to nježno radi, Kondić joj reče: „Djevojko, pritisni slobodnije, nisam ja slabić. Šta se bojiš. Zahvati tu ranu dublje i dobro je očisti."

U sljedećem broju

DUGA NOĆ NEIZVJESNOSTI

KRATKA

R. POPINS

Nesretni Tejlor

Majk je zaključao fioke, pripalio cigaretu i prišao prozoru. Dan je bio sunčan i topao. S obližnjeg igrališta dopirali su glasovi i smijeh razigrane djece.

- Hoćeš li da svratimo do „Eksa" da pojedemo nešto? - upita ga kolega Ferer. - Nemamo posla.

Majk se okrenuo i odlučno odmahnuo rukom.

- Jesam za skitnju, ali neću u taj ćumez. Pogledaj kakav je dan... Zar nije glupo da sjedimo u zatvorenom? Hajdemo do neke bašte.

No, samo što su zaključali vrata i krenuli niz stepenice, naletješe na jednog mladića. Protrčao je pored njih, a zatim, stigavši do kraja stepenika, naglo zastade.

Gospodine, Ferer! Gospodine, Ferer! Vas tražim. Moram odmah da razgovaram s vama.

Ferer se okrete i pažljivo osmotri mladića.

- Ne poznajem vas.

- Vi imate detektivsku kancelariju, zar ne? Malden mi je opisao kako izgledate... to ste vi.

- Da, ali smo moj kolega i ja upravo pošli na ručak. Navratite sutra, ili danas predveče.

- Molim vas, primite me. Neću vas dugo zadržati.

- Dobro - reče Ferer, a potom se okrete ka Majku. - Čekaj me kod „Slatke Eme". Zauzmi sto u bašti i naruči jelo. Brzo ću.

Majk mahnu rukom u znak pozdrava i ode. Ferer je uveo mladića u kancelariju i ponudio ga da sjedne.

- Kako se zovete?

- Džoni Tejlor.

- Džoni Tejlor... Džoni - ponovi tiho Ferer. - To ime mi je odnekud poznato. Tejlor... Džimi, pa kako se nisam odmah sjetio? Vi ste onaj poznati pop-pjevač. Lomite srca djevojčurcima... Znam, slušao sam neke vaše pjesme. Više volim Sinatru i one stare dobre momke, ali ni to vaše nije loše.

Džimi se nasmiješio.

- Hvala.

- Da čujemo u čemu je problem?

- Pa već više od mjesec dana uznemirava me neka budala telefonom. Prijeti mi, navodno, muvam nešto s njegovom maloljetnom sestrom, nekom Suzi Lens.

- Da li je to istina?

- Nije... nikada je nisam ni vidio. Odnosno, možda sam je upoznao na nekoj sjedeljci, ali nisam je ni taknuo. Pokušao sam to da mu objasnim, ali on je uporan. Tvrdi da se viđam s njegovom sestricom i da to djetence srlja u propast. Gluposti!

- Promijenite broj telefona! To je najjednostavnije, bar po mom mišljenju. Ili, još9 bolje, ne obraćajte pažnju na njega.

- Ali to nije naivno, gospodine - usprotivi se Džimi. - Kažem vam da je tip prava pijavica. Mislio sam da nekog od mojih drugara zamolim da ga urazumi... no, ne volim batinama da raščišćavam stvari.

- Vi sad hoćete da ja pronjuškam o čemu se zapravo radi? - upita Ferer. - Da vas taj momak nije pomješao s nekim?

- Nije. - Džimi j skinuo ogromne naočari s tamnim staklima i prišao Fereru. - Pogledajte!

- Oho, neko vas je lijepo sredio - uzviknu, ugledavši na mladićevom lijevom oku veliku modricu. Cio kapak je bio otečen. - Kreten! Mogao je oko da vam izbije. Da li vam je to on uradio?

- Mislim da jeste. Prekjuče oko ponoći, samo što sam ušao u kapiju moje zgrade, neko me je snažno lupio, a zatim ispario.

- Ovo što ste mi do sada ispričali, moram priznati, nisam pretjerano ozbiljno shvatio, - reče Ferer, - ali ovo s okom je previše. Pokušaću nešto da uradim. Navratite preksutra do mene.

Mladi Džimi je zahvalio. Zajedno su izašli iz kancelarije. Džimi je otišao kući, a Ferer se priključio kolegi.

Visoki, debeljuškasti mladić prestade da žvaće gumu i ispitivački odmjeri Ferera, koji je stajao na pragu.

- Šta hoćete od Suzi? - upita.

- Ništa... Ja sam profesor iz njene škole - slaga. - Htio sam da razgovaram s njom u vezi s jednom drugom učenicom.

- Dobro... eno je tamo, u jazbini. Moratevikati, ništa ne čuje od onih drekavaca.

Ferer je obazrivo ušao u malu sobu. Bila je pretrpana stereo-uređajima, a ploče su bile razbacane svuda po sobi. Preletio je pogledom preko zidova. Bili su oblijepljeni fotografijama, što je i bilo uobičajeno za djevojke njenih godina. No, na svim fotografijama se smješio samo Džimi Tejlor. Pokušao je da pronađe još neko lice, ali nije uspio.

- Znači, Tejlor je tvoj ljubimac?

- Kakav otrcan izraz - procjedi Suzi, ne podigavši glavu. Upravo je mijenjala ploču na gramofonu, tako da ga je čula. Šta hoćete?

- Znaš li da odlično poznajem tog mladića - reče, vešto izbjegavši da odgovori na njeno pitanje. Stanuje blizu mene.

- Ide mi na jetru! Nije ništa naročito... možda dobro pjeva, ali je prepotentan.

- Farbaš?! Predosjećam da si u stvari zaljubljena u njega. Ako hoćeš, mogu da vas upoznam.

Suzi je naglo ustala, prišla mu i piskavim glasom uzviknula.

- Nije tačno! Tejlorčića ima na hiljade... Zašto bih se baš za njega prilijepila?

Ferer se počešao po bradi i nesigurno se nasmješio. Nije mu bilo lako da se ponaša i govori njenim žargonom.

- Ta pjesma mi je nešto poznata.

Suzi je izgubila strpljenje. Tiho je procjedila nekoliko, ne baš učtivih riječi, i unijela mu se u lice.

- Šta uopšte tražite u mojoj sobi? Padobranac!

- Mislim da sam odgonetnuo slučaj Tejlor. - uhvatio je djevojku za ruku i povukao je ka zidu. - Izljepila si samo njegove slike... Osjećam da si imala prilike da budeš u Tejlorovom društvu, ali te je on odbio.... zar nije tako?

- Pa šta!

- Igraš nepoštenu igru, djevojko. Zbog čega si rekla bratu da te Tejlor opsjeda i da ti ne da mira? To nije fer.

- Šta se to vas tiče... Da mu niste tatica?

- Nisam, ali ćete i ti i tvoj brat imati posla s policijom. Znaš li da je tvoj brat veoma snažno pogodio Tejlora u oko. To nije više šala. Ako si htjela da se osvetiš Tejloru što te je odbio, mogla si da nađeš neki malo inteligentniji način.

- Ni ovo nije loše. Onda na žurci, napravio je budalu od mene... Ismijao me je pred cjelim društvom.

- Prijaviću te policiji. - Dobro, dobro... nemojte pretjerivati. Reći ću bratu istinu i prestaće da gnjavi Tejlora. U redu? Ferer je zadovoljno klimnuo glavom i lagano izašao.

KRO „Banjaluka" OOUR „Cvjećar"
Banja Luka, objavljuje

OGLAS

za prijem radnika u radni odnos

I. na neodređeno vrijeme
1. Vrtlar parkar - pripravnik 2 radnika
2. Vrtlar mašinista - pripravnik 2 radnika
3. Vrtlar mašinista 3 radnika
4. Portir - čuvar 1 radnik

II. na određeno vrijeme
1. Baštovanski radnik 11 radnika
USLOVI:

Pod I/1. III stepen stručne spreme za zanimanje vrtlar-pripravnik. Prednost imaju kandidati sa regulisanom vojnom obavezom.

Pod I/2 III stepen stručne spreme za zanimanje vrtlar mašinista. Prednost imaju kandidati sa regulisanom vojnom obavezom.

Pod I/3. III stepen stručne spreme za zanimanje vrtlar mašinista sa radnim iskustvom od 1 godine na rukovanju i obavljanju poslova sa lakim poljoprivrednim mašinama i regulisanom vojnom obavezom.

Ukoliko se ne prijave kandidati sa radnim iskustvom, mogu se prijaviti kandidati bez radnog iskustva s tim što će radni odnos zasnovati u svojstvu pripravnika.

Pod I/4. II stepen stručne spreme za zanimanje portir-čuvar sa položenim ispitom za vatrogasca i 6 mjeseci radnog iskustva na poslovima čuvara-portira, da nema smetnji za nošenje oružja za vrijeme obavljanja poslova te da je regulisao vojnu obavezu i da nije stariji od 35 godina.

Pod II/1. NK radnik sa završenom osnovnom školom.

Radnici koji se traže pod II/1. zasnivaju radni odnos na određeno vrijeme dok traje proljetna sezona sjetve i sadnje biljnog materijala.

Prijave sa dokazima o ispunajvanju uslova oglasa dostaviti na adresu: OOUR „Cvjećar", Banjaluka, S. Markovića bb.

Oglas je otvoren 8 dana od dana objavljivanja.

KOMUNALNA RADNA ORGANIZACIJA „BANJALUKA"
BANJALUKA
RADNA ZAJEDNICA „STRUČNE SLUŽBE"
— KOMSIJA ZA RAD I RADNE ODNOSE —
poništava

OGLAS

koji je raspisan dana 28.12.1984. godine u dijelu koji se odnosi za prijem u radni odnos jednog (1) izvršioca na poslove i radne zadatke - referent za obustave iz ld na neodređeno vrijeme.

AIPK RO „POLJOKOMERC" BANJALUKA
OOUR „AGROKRAJINA"
BANJALUKA

Na osnovu odluke Komisije za radne odnose broj: 291 od 18.02.1985. godine, objavljuje se

OGLAS

za prijem izvršioca na poslove i radne zadatke
- referenta, pripravnika na neodređeno vrijeme, 1 (jedan) izvršilac.
USLOVI:

Pored opštih uslova utvrđenih zakonom kandidati treba da ispunjavaju i sljedeće posebne uslove i to:

- završena viša poljoprivredna škola ili viša ekonmsko-komercijalna škola.

Prijave na oglass dokazima o ispunjavanju uslova dostavljaju se: AIPK RO „Poljokomerc", OOUR „Agrokrajina", Banja Luka, Ul. 4. jula A, u roku od osam dana od dana objavljivanja.

SOUR GIK „KOZARA" BANJALUKA

Na osnovu člana 27. Pravilnika o radnim odnosima OOUR-a „Zanatstvo" RO „20. oktobar" Sanski Most, i odluke Radničkog savjeta OOUR-a „Zanatstvo", raspisuje se

KONKURS

za izbor i imenovanje
1. Rukovodioca RJ „Stolarija"
2. Rukovodioca RJ „Metalci"
3. Rukovodioca RJ „Instalateri"
4. Rukovodioca RJ „Grijanje, ventilacija, klimatizacija"
USLOVI:

Pored opštih uslova predviđenih zakonom kandidati treba da ispunjavaju i posebne uslove:

pod 1) VSS, VŠS, SSS, drvoprerađivačke ili građevinske satruke, sa 1,3, ili 5 godina iskustva u zavisnosti od stručne spreme,

pod 2) VSS, VŠS, SSS, mašinske struke, sa 1,3, ili 5 godina iskustva u zavisnosti od stručne spreme,

pod 3) VSS, VŠS, SSS, elektro struke, sa 1,3, ili 5 godina iskustva u zavisnosti od stručne spreme,

pod 4) VSS, VŠS, SSS, mašinske struke, sa 1,3, ili 5 godina iskustva u zavisnosti od stručne spreme.

Izbor i imenovanje se vrše za izbor od 4 godine, a konkurs ostaje otvoren 15 dana od dana objavljivanja.

Prijave na konkurs sa dokazima o ispunjavanju uslova, slati na adresu: SOUR GIK „KOZARA" Banjaluka, RO „20. oktobar" Sanski Most, KONKURSNA KOMISIJA OOUR „ZANATSTVO", Žrtava fašizma 24, 79260 Sanski Most.

Na osnovu odluke Radničkog savjeta AIPK RO „Fruktena" OOUR „Prijedorčanka" Prijedor br. 0202-XXXVIII-4 od 29.01.1985. godine, Komisija za radne odnose i obrazovanje raspisuje

OGLAS

Za prijem dva nekvalifikovana radnika za obavljanje poslova utovara i istovara, na neodređeno vrijeme.

Pored opštih uslova propisanih zakonom kandidati treba da ispunjavaju i sljedeće posebne uslove:

- završena osmogodišnja škola, bez radnog iskustva.

Prijave sa potrebnim dokazima slati u roku od 8 dana od dana objavljivanja, na adresu:
AIPK RO „FRUKTONA", OOUR „PRIJEDORČANKA" PRIJEDOR.

Nekompletne i neblagovremene prijave se neće razmatrati.

AIPK — RO „IMPRO" PRIJEDOR
raspisuje

OGLAS

za prijem izvršilaca na poslove i radne zadatke
1. RUKOVODILAC PARNOG UGLJENOG KOTLA SA AUTOAMTSKOM TERMIČKOM KOMANDOM — na neodređeno vrijeme, 1 (jedan) izvršilac.
2. KV AUTO—MEHANČAR — VOZAČ — na neodređeno vrijeme, 1 (jedan) izvršilac.
3. NK RADNIK STOČNOG DEPOA — na neodređeno vrijeme, izvršilaca 1 (jedan).

Pored opštih uslova utvrđenih zakonom kandidati treba da ispunjavaju i sljedeće posebne uslove:

- Pod rednim brojem 1: KV mašinbravar ili bravar sa položenim stručnim ispitom za rukovaoca parnim ugljenim kotlovima sa mehaničkim loženjem ili rukovaoca parnim ugljenim kotlovima sa automatskom termičkom komandom i radnim iskustvom od jedne godine dana.
- Pod rednim brojem 2: položen ispit za vozača B,C, i E kategorije i jedna godina radnog iskustva.
- Pod rednim brojem 3: završena osmogodišnja škola i jedna godina radnog iskustva na poslovima uzgoja stoke.

Prije prijema vršiće se provjera radnih i stručnih sposobnosti.

Oglas ostaje otvoren 8 dana od dana objavljivanja u dnevnom listu „Glas" Banjaluka.

Prijave sa dokazima o ispunjavanju opštih i psoebnih uslova dostaviti u roku na adresu: RO „IMPRO" PRIJEDOR, Vladimira Nazora 35.

Neblagovremene i nepotpune ponude neće se uzimati u ramatranje.

Na osnovu odluke Radne zajednice Opštinskog suda Kotor-Varoš od 11.2.1985. Komisija za provođenje konkursa i oglasa Opštinskog suda Kotor-Varoš raspisuje

OGLAS

za zasnivanje radnog odnosa na neodređeno vrijeme za obavljanje poslova i radnih zadataka daktilografa - jedan izvršilac

Pored Zakonom predviđenih opštih uslova (državljanin SFRJ, da je punoljetan, da je zdravstveno sposoban i da se protiv njega ne vodi krivični postupak), za zasnivanje radnog odnosa prijavljeni kandidati treba da ispunjavaju sljedeće posebne uslove:

Završena osmogodišnja škola i položen stručni ispit za daktilografa I-a ili I-b klase, ili srednja upravna škola daktilografskog smjera, sve sa jednom godinom radnog iskustva.

Oglas ostaje otvoren osam dana od dana objavljivanja.

Prije izvršenog izbora izvršiće se provjera radne sposobnosti kandidata.

Prijave sa potrebnim dokazima o ispunjavanju traženih uslova dostaviti na adresu: Opštinski sud Kotor-Varoš, Komisiji za sprovođenje konkursa i oglasa.

Nepotpune i neblagovremene prijave se neće uzimati u razmatranje.

RO „ŠIPAD—KOMERC", Sarajevo
OOUR „KRAJINAPROMET"
BANJALUKA

Na osnovu odluke Komisije za radne odnose OOUR—a „KRAJINAPROMET" BANJALUKA objavljuje

OGLAS

za prijem u radni odnos na određeno vrijeme
1. Manipulant u prodavnici namještaja broj 6 u JAJCU, 1 izvršilac
Radni odnos na određeno vrijeme zasniva se do povratka radnika sa odsluženja vojnog roka.

Pored opštih uslova propisanih zakonom, kandidati treba da ispunajvaju i posebne uslove:

- NK radnik sa završenom osmogodišnjom školom.

Oglas ostaje otvoren 8 dana od dana objavljivanja.

Uz prijavu na oglas kandidati su dužni dostaviti dokaz o ispunjavanju uslova oglasa.

Prijave se dostavljaju na adresu: RO „Šipad-komerc", OOUR „KRAJINAPROMET", BANJALUKA, Ul. Svetozara Markovića bb.

Nepotpune i neblagovremene prijave neće se uzimati u obzir za razmatranje.

AIPK — Zemljoradnička zadruga Bos. Gradiška - Osnovna zadružna organizacija „Petrovo Selo" Iz Petrovog Sela, na osnovu odluke Zadružnog savjeta od 08.02.1985. godine, raspisuje

KONKURS

za izbor i imenovanje direktora Osnovne zadružne organizacije

USLOVI: Pored propisanih opštih uslova, kandidat mora da ispunjava i sljedeće uslove:

- da ima visoku stručnu spremu poljoprivrednog, pravnog ili ekonomskog smjera sa 3 godine radnog iskustva, višu stručnu spremu istog smjera sa 3 godine radnog iskustva na rukovodećim radnim mjestima ili srednju stručnu spremu istog smjera sa 5 godina radnog iskustva na rukovodećim radnim mjestima,
- da ima organizatorske sposobnosti, što dokazuje dosadašnjim uspješnim radom,
- da posjeduje društveno-političke i moralne kvalitete u skladu sa prihvaćenim kriterijima za izbor inokosnih poslovodnih organa,
- da nema zakonskih smetnji za imenovanje na mjesto inokosnog poslovodnog organa.

Konkurs ostaje otvoren 15 dana od dana raspisivanja.

Prijave sa dokazima o ispunjavanju uslova slati na adresu: AIPK — Zemljoradnička zadruga Bos. Gradiška, Steve Sovilja broj 2, sa naznakom za konkurs.

Nepotpune i neblagovremene prijave neće se razmatrati.

Komisija za radne odnose Radne zajednice AIPK RO „Poljopromet" Čelinac na sjednici održanoj 7.2.1985. god. te Komisija za radne odnose OOUR „Trgovina" na sjednici održanoj 11.2.1985. godine raspisuje

OGLAS

1. za prijem u radni odnos pripravnika na neodređeno vrijeme
a) PRAVNIK — pripravnik 1 izvršilac
Uslov - diplomirani pravnik
b) EKONOMISTA — pripravnik 1 izvršilac
Uslov - diplomirani ekonomista
2. za prijem u radni odnos KV trgovca na određeno vrijeme do povratka radnika sa bolovanja 1 izvršilac
Uslovi - završena trgovačka škola i radno iskustvo od 6 mjeseci.

Oglas ostaje otvoren 8 dana od dana objavljivanja.

Prijave sa dokazima o ispunjavanju uslova oglasa slati na adresu: RO „POLJOPROMET" RADNA ZAJEDNICA 78240 ČELINAC — Komisija za radne odnose.

Nepotpune i neblagovremene prijave neće se uzimati u razmatranje.

KOMISIJA ZA RADNE ODNOSE

SAVEZ PENZIONERA BOSNE I HERCEGOVINE
OPŠTINSKA KONFERENCIJA
KOTOR—VAROŠ

Na osnovu člana 7. Pravilnika o radnim odnosima raspisuje

OGLAS

za prijem radnika na neodređeno vrijeme, sa pola dnevnog radnog vremena, na poslove i radne zadatke

REFERAT MATERIJALNO—FINANSIJSKIH I ADMINISTRATIVNO TEHNIČKIH POSLOVA — 1 - IZVRŠILAC

Pored opštih uslova predviđenih zakonom prijavljeni kandidat mora ispunjavati i sljedeće posebne uslove:

1. Da ima SSS ekonomski tehničar i 6 mjeseci radnog iskustva na poslovima blagajnika - likvidatora.
2. Da na provjeri sposobnosti, koja je obavezna, pokaže sposobnost za poslove na koje se prijavljuje.

Ako se ne prijavi kandidat sa potrebnim radnim iskustvom, izvršiće se izbor kandidata bez radnog iskustva koji prvi put zasniva radni odnos.

Uz prijavu obavezno dostaviti:
- dokaz o završenoj školi,
- dokaz o radnom iskustvu,
- dokaz o zdravstvenoj sposobnosti (ljekarsko uvjerenje),
- dokaz da kandidat nije pod istragom i
- izvod iz MK rođenih sa radničkom knjižicom.

Oglas ostaje otvoren 8 dana od dana objavljivanja u listu „Glas" Banjaluka.

Prijave se primaju svakog radnog dana u Opštinskoj konferenciji Saveza penzionera Kotor-Varoš, soba broj 5.

SOUR KPK „KRAJIŠNIK"
RO TKG „JADRANKA"
— RADNIČKI SAVJET —
BANJALUKA

Radnički savjet RO Tvornice kožne galanterije „Jadranka" Banjaluka, na sjednici održanoj dana 14.2. 1985. godine, donio je odluku da se raspiše

KONKURS

za izbor i imenovanje lica za obavljanje poslovanja i zadataka sa posebnim odgovornostima i ovlaćenjima

1. RUKOVODILAC RAČUNOVODSTVENE SLUŽBE — 1 izvršilac

Pored opštih uslova predviđenih zakonom, kandidati treba da ispunjavaju i posebne uslove:

VII stepen usmjerenog obrazovanja — diplomirani ekonomista i 3 godine radnog iskustva na rukovodećim poslovima u računovodstvu ili
VI stepen usmjerenog obrazovanja — ekonomist i 3 godine radnog iskustva na rukovodećim poslovima u računovodstvu.
— da je u dosadašnjem radu ispoljio organizacione sposobnosti i smisao za kolektivan rad i razvijanje dobrih odnosa sa saradnicima.
— da posjeduje moralno-političke sposobnosti za vršenje ovih poslova.
Izbor i imenovanje se vrši na mandatni period od 4 (četiri) godine.
Konkurs je otvoren 15 dana od dana objavljivanja u sredstvima javnog informisanja.
Uz prijavu na konkurs kandidati su dužni dostaviti dokaze o ispunjavanju uslova konkursa.
Nepotpune i neblagovremene prijave neće se uzimati u razmatranje.
Prijave sa dokazima o ispunjavanju uslova konkursa dostaviti na adresu:
SOUR KPK „KRAJIŠNIK"
RO TKG „JADRANKA"
78000 BANJALUKA
Ul. rudarska 279.

KONKURSNA KOMISIJA

Na osnovu odluke Radničkog savjeta br: KBC-06-01-1118/85 od 31.1. 1985. godine OOUR-Kliničko-bolnički centar, u sastavu RO Kliničko-medicinskog centra Banjaluka, raspisuje

KONKURS

1. Ljekara za specijalizaciju iz otorinolaringologije u Klinici za bolesti uha, grla i nosa-na neodređeno vrijeme-izvršilac 1

USLOVI: završen medicinski fakultet, položen stručni ispit, 2 godine radnog iskustva i poznavanje jednog stranog jezika.
Prijave se podnose Komisiji za radne odnose OOUR-a Kliničko-bolnički centar Banjaluka u sastavu RO Kliničko-medicinskog centra Banjaluka, Zdrave Korde 1 u roku od 15 dana počev od prvog narednog dana po objavljivanju u listu „Glas".
Uz prijavu kandidati su dužni priložiti ovjeren prepis diplome o završenom medicinskom fakultetu, uvjerenje o položenom stručnom ispitu, potvrdu o poznavanju stranog jezika i izvod iz matične knjige rođenih ili vjenčanih.
Nepotpune i neblagovremene prijave neće se uzimati u razmatranje.
O rezultatu konkursa kandidati će biti pismeno obaviješteni u roku od 15 dana od dana izbora.

AIPK
RO „TRGOPROMET" OOUR „KONZUM"
BANJALUKA
— Komisija za radne odnose —

Na osnovu odluke Komisije za radne odnose AIPK RO „Trgopromet" OOUR „Konzum" Banjaluka, raspisuje se

OGLAS

Za popunu radnih mjesta

1. Likvidator robne dokumentacije — virmanista — izvršilaca 1
na određeno vrijeme (zamjena trudničkog bolovanja)
2. Trgovački pomoćnik — PRIPRAVNIK — izvršilaca 5
na neodređeno vrijeme
3. a) Trgovački pomoćnik — izvršilaca 4
na određeno vrijeme (zamjena trudničkih bolovanja)
b) Trgovački pomoćnik — izvršilaca 1
na određeno vrijeme (zamjena trudničkog bolovanja) u prodavnici broj: 1 Bosanska Gradiška.

USLOVI:
Osim opštih uslova propisanih zakonom, kandidati treba da ispunjavaju sljedeće posebne uslove:
Za rad na poslovima i radnim zadacima pod rednim brojem:
1. SSS-ekonomskog smjera, sa 2 godine radnog iskustva,
2. VK ili KV — trgovac bez radnog iskustva u struci,
3. a) VK ili KV — trgovac
b) VK ili KV - trgovac
Oglas ostaje otvoren 8 dana od dana objavljivanja.
Nepotpune i neblagovremene prijave neće se uzimati u razmatranje.
Prijave o potrebnim dokazima o ispunjavanju uslova slati na adresu: APIK RO „Trgopromet" OOUR „Konzum" Banjaluka, Ulica Akifa Šeremeta „R", sa naznakom Komisiji za radne odnose.

RO Narodno pozorište Bosanske krajine
Banjaluka
KOMISIJA ZA RADNE ODNOSE, raspisuje

OGLAS

za prijem radnika na neodređeno vrijeme, na održavanju čistoće jednog izvršioca.

Uslovi:

NSS ili NK, opšti smjer, jedna godina radnog iskustva
Prijave na oglas podnose se u roku od 8 dana, računajući od prvog narednog dana od dana objavljivanja.
Uz prijavu priložiti:
— izvod iz matične knjige rođenih
— diploma o završenoj školi
— dokaz o radnom iskustvu
— dokaz o dužini čekanja na posao ako je radnik nezaposlen
— uvjerenje o poreskim obavezama domaćinstva i visini l.d. zaposlenih članova porodice.
Kandidati koji budu ispunjavali uslove izvršiće se provjera radnih sposobnosti dana 4. marta 1985. godine u 10 sati u Pozorištu.
O rezultatu oglasa kandidati će biti obavješteni u roku od 15 dana od dana izvršenog izbora.
Nepotpune i neblagovremene prijave neće se razmatrati.

UDRUŽENJE PČELARA BANJALUKA
Mirka Višnjića bb

Na osnovu odluke Predsjedništva Udruženja pčelara Banjaluka, od 13.2. 1985. godine, raspisuje

OGLAS

za prijem radnika u radni odnos na neodređeno vrijeme

— radnika u prodavnici Udruženja pčelara Banjaluka
Uslovi: srednja poljoprivredna škola-stočarski smjer
Lični dohodak: prema privremenoj odluci o akontaciji ličnog dohotka.
Oglas ostaje otvoren osam dana od dana objavljivanja.
Nepotpune i neblagovremene prijave neće se uzimati u razmatranje.
Prijave sa dokazima o ispunjavanju uslova dostaviti na gornju adresu.

UNICEP — RO INCEL — BANJALUKA
OOUR INDUSTRIJSKE PLANTAŽE
— Komisije za radne odnose

OGLAŠAVA

prijem radnika u radni odnos za obavljanje poslova i radnih zadataka

NA NEODREĐENO VRIJEME:
1. PROGRAMIRANJE I ORGANIZOVANJE RADOVA NA EKSPLOATACIJI INDUSTRIJSKIH PLANTAŽA — Pripravnik — Radilište Dubrava VSS — 1 radnik
2. RUKOVANJE MEHANIZACIJOM — Pripravnik — Radilište Kunova — KV — 1 radnik
3. SJEČA STABALA U PLANTAŽAMA I ŠUMAMA — pripravnik — radilište Dubrava — KV — 2 radnika
4. POSLOVI U SKLADIŠTU — radilište Dubrava — SSS/KV — 1 radnik
5. PLANTAŽIRANJE — PK — 3 radnika
NA ODREĐENO VRIJEME (do 1 godine zamjena odsutnom radniku)
6. ČUVANJE OBJEKATA NA RADILIŠTU MARTINAC — PK — 1 radnik
Pored opštih uslova za zasnivanje radnog odnosa utvrđenih Zakonom, kandidati treba da ispunjavaju i posebne uslove i to za poslove pod rednim brojem:
1. završen šumarski fakultet.
2. završena škola za kvalifikovane radnike zanimanja — vozač.
Položen vozački ispit „B" kategorije. U toku pripravničkog staža kandidat je obavezan obučiti se za rukovanje traktorom i položiti odgovarajući ispit.
3. Završena škola za kvalifikovane radnike. U toku pripravničkog staža kandidat je obavezan obučiti se za sjekača — položiti odgovarajući ispit.
4. Završena srednja tehnička škola ekonomskog, građevinskog ili mašinskog smjera ili škola za kvalifikovane radnike građevinskog ili mašinskog smjera i 3 mjeseca radnog iskustva na istim ili sličnim poslovima.
5. i 6. Završena osmogodišnja škola.
Molbe i dokaze o ispunjavanju uslova oglasa dostaviti Komisiji za radne odnose OOUR-a Industrijske plantaže, putem Kadrovske službe RO INCEL — BANJALUKA, Medeno polje bb.
Nepotpune i neblagovremene molbe neće se razmatrati.
OGLAS JE OTVOREN 8 DANA.

Sa velikom tugom i neizmjernim bolom javljamo rodbini i prijateljima tužnu vijest da je naš dragi i nikad neprežaljeni

MIRKO (B.) PAVLOVIĆ

tragično poginuo u saobraćajnoj nesreći 18. 2. 1985. god. u 46. god. života.

Sahrana dragog nam pokojnika obavit će se u srijedu, 20. 2. 1985. g. u 15,00 sati na grobilju u Borkovićima

OŽALOŠĆENI: majka Lazarka; supruga Katica; sinovi: Savo i Miroslav; kćerka Snježana; brat Vukan sa porodicom; sestra Vida sa porodicom, te ostala rodbina i prijatelji.

Tužnim srcem javljamo svim radnim ljudima i građanima da je naš dugogodišnji član kolektiva,

MIRKO (B.) PAVLOVIĆ

tragično poginuo dana 18. februara 1985. godine u 46. god. života

Sahrana dragog nam druga obavit će se u srijedu 20. februara 1985. godine u 15,00 časova na grobilju u Borkovićima.

Kolektiv RO „AUTOPREVOZ"
OOUR „Međumjesni saobraćaj"
Banja Luka

Tužnim srcem javljamo svim rođacima i prijateljima da je naš dragi i nikad neprežaljeni suprug, otac, brat i djed

STOJKO (ANDRIJE) SAVIĆ
učesnik NOR-a

preminuo nakon kratke bolesti dana 18. februara 1985. godine u 64. godini života.

Sahrana dragog nam pokojnika obaviće se dana 20. februara 1985. godine u 15 sati na Novom grobilju u Banjaluci.

OŽALOŠĆENI: supruga Stana, kćerke; Radmila i Gordana, brat: Mladen, zetovi: Milivoje Mićko i Dragan, unučad i ostala rodbina.

061559

Dana 20. februara 1985. godine navršava se tužnih četrdeset dana od smrti našeg dragog supruga, oca, djeda, svekra i punca

MEHE BABE LOVIĆA

Ovom prilikom najtoplije zahvaljujemo svoj rodbini, prijateljima, komšijama i poznanicima koji su saučestvovali u našem bolu, a posebno osoblju Hitne pomoći dr Salihu Karabegoviću i medicinskom tehničaru Žari Bojiću.

OŽALOŠĆENA PORODICA

057672

Dana 5. februara 1985. godine navršilo se deset godina kako smo ostali bez našeg oca, supruga i djeda

VLADE /VAJICE/ TEPIĆA

Bol, tuga i praznina ostaće u srcima.

NJEGOVE PORODICE

057683

Dana 23. februara 1985. godine navršava se četrdeset tužnih dana od iznenadnog i bolnog rastanka od našeg dragog i nikad nezaboravljenog

MANOJLA MANE MIJATOVIĆA

Bolna je istina, dragi naš tata, da nisi više među nama, da si otišao na vječni put odakle se nećeš vratiti. Nikad neprežaljen, uvijek prisutan i voljen živjećeš vječno u našim sjećanjima, a pogotovu svoje supruge Ljeposave. Neizmjerno smo zahvalni za sve što si nam podarlo, za ljubav, dobrotu i pažnju koju si nam nesebično pružao za života.

Obavještavamo svu rodbinu, prijatelje i poznanike da ćemo toga dana posjetiti njegovu vječnu kuću, zaliti suzama i položiti cvijeće u 11,00 sati na grobilju u Niševićima.

VJEČNO OŽALOŠĆENI:
supruga LJEPOSAVA, sin MARINKO i kćerka BILJANA

057671

Dana 16. februara 1985. godine objavljen je IN MEMORIAM za

JOSIPA JOZU CVJETKOVIĆA

kod zahvale ispušteno je da porodica posebno zahvaljuje KOMŠIJAMA

PORODICA

AIPK RO „TRGOPROMET" BANJALUKA
„MATEX" OOUR ZA PROMET TEKSTILOM I MJEŠOVITOM ROBOM NA MALO
BANJALUKA

Komisija za radne odnose

VRŠI ISPRAVKU OGLASA

Kod uslova za srednju stručnu spremu — ekonomski smjer umjesto šest godina treba da stoji šest mjeseci

---

IN MEMORIAM

MAHLIKA KAVAZOVIĆ

16.2.62 — 16.2.85.

NJENA DJECA

Na uobičajenom prilogu toplo zahvaljuje Udruženje distrofičara Banjaluka, Akifa Šeremeta „L", tel. 30-748.

MALI OGLASI

Veselina Masleše 13
Telefon 34-448
RADNO VRIJEME
OD 7,00 DO 15,00
SUBOTOM
OD 8,00 DO 12,00

PRODAJA KUĆE

PRODAJEM kuću u Ulici Save Trivića broj 83. Upitati svaki dan, Bosanska Gradiška.

1-2
057678-80

PRODAJEM kuću u Ulici Danka Mitrova broj 88, informacije na telefon broj 33-379, Banjaluka.

1-1
057613

PRODAJA AUTOMOBILI

PRODAJEM automobil dijanu, star 7,5 godina, registrovan, informacije na telefon broj 36-287, Banjaluka. 057661

PRODAJEM komplet krovnu konstrukciju u Ulici Jovice Savinovića broj 101-A, Banjaluka.

057691

PRODAJEM nedovršenu kuću i 40 dunuma zemlje dva kilometra od Prnjavora. Telefon broj 078/23-615 ili telefon broj 46-653, Banjaluka.

057669

PRODAJEM Vilerove goblene, telefon broj 33-253, Banjaluka.

1-3
057668

STANOVI /ponude/

IZDAJEM prazan dvosoban stan u Ulici gradiška cesta broj 60, Marinković, Banjaluka.

057690

IZDAJEM prazan jednosoban stan u Ulici Jovice Savinovića broj 8-B. Vidjeti se može dana 24. februara 1985. godine od 8,00 do 14,00 sati, Mihajlo Drinić, Banjaluka.

057664

IZDAJEM jednosoban namješten stan, plačanje unaprijed u Rudarskoj ulici broj 32, Zoran, Banjaluka.

057662

SOBE

IZDAJEM namještenu sobu sa dva ležaja, ima centralno grijanje, upitati u Ulici Momčila Popovića broj 5, Banjaluka.

057670

IZDAJEM namještenu sobu s kupatilom u Pionirskoj ulici broj 102, Banjaluka.

057679

IZDAJEM ležaj u namještenoj dvokrevetnoj sobi jednoj učenici ili studentici u Ulici Mladena Stojanovića broj 6, preko puta Crvenog krsta, Banjaluka.

057689

IZDAJEM namještenu jednokrevetnu sobu s grijanjem i vodom u Ulici Stojana Vujasinovića broj 27, Starčevica, Banjaluka.

057665

Mijenjam dvosoban stan u Boriku za dva manja.

Obratiti se na tel. 31-362

057685

Izdajem na putu Banjaluka — Prijedor u Lamovitoj ugostiteljsku radnju, objekat je komplet opremljen i radi, cijena povoljna, zainteresovani mogu se javiti na telefon broj 079/22-328 od 16,00 sati ili u bife „Mali raj", Lamovita, Prijedor.

057688

IZDAJEM pod zakup poslovni prostor uređen za prodavnicu mesa i ostalu robu, a odgovara i za drugu djelatnost. Sve informacije na telefon broj 46-393, Banjaluka.

057674

ZAMJENA

MIJENJAM trosoban komforan stan s centralnim grijanjem u Ulici Vase Pelagića broj 58/II za dva manja stana, okolinu centra, Novevarоši ili Rosulja.

Telefon broj 32-031, Banjaluka.

057673

MIJENJAM trosoban komforan stan, telefon, grijanje u strogom centru grada za dva manja stana. Informacije na telefon broj 57-122, Banjaluka.

057682

MIJENJAM jednosoban stan u centru za dvosoban stan uz dogovor. Telefon broj 30-748 od 16,00 do 19,00 sati, Banjaluka.

057687

PRIJEDOR-BANJALUKA

MIJENJAM trosoban komforan stan, 80 kvadratnih metara, centar grada, prvi sprat, centralno grijanje, u Prijedoru, za dvije garsonijere, jednosoban ili dvosoban stan u Banjaluci bez uslova, telefon broj 079/28-651, Prijedor.

057684

KUPOVINA

KUPUJEM harmoniku, javiti na telefon broj 784-548, Trn, Banjaluka.

057692

POTVRDE

PROGLAŠAVAM nevažećom potvrdu broj 0921 izdatu od zlatara na ime Zlata Ibrahimbegović, Banjaluka.

POTRAŽNJA 057677

Mladi bračni par bez djece traži dvosoban namješten stan ili garsonijeru s centralnim grijanjem u blizini centra ili Borik. Telefon broj 22-011 poslije podne, Banjaluka.

057675

RADNA MJESTA

Krojačka radnja, vlasništvo Rade Lukića, na Trgu 1. maja broj 18, Kotor-Varoš traži jednog NK radnika na poslovima prodaje konfekcijskih proizvoda.

Oglas je otvoren do popune, Kotor-Varoš.

057681

Gostionica „Bratstvo", Gornja Sanica, u Ulici maršala Tita broj 122, vlasništvo Hakije Medića, traži dvije konobarice i jednu kuharicu, uslovi povoljni po dogovoru, oglas je otvoren do popune, Gornja Sanica.

057686

TRAŽIM muški frizerski salon pod kirlju, telefon broj 48-538, Banjaluka.

057676

DOKTOR U KUĆI

Priprema:
Dr Bodžidar BALABAN,
specijalista opšte medicine

GIHT

● Oboljenje se obično javlja u zrelijoj dobi (iza 40 godina starosti) i to mnogo češće kod muškaraca

Radi se o bolesti, koja je posljedica poremećenog metabolizma purina, a očituje se povišenim nivoom mokraćne kiseline u krvi i taloženjem kristala urata u tkivima, (zglobne čahure, hrskavica, sluzne vreće). Za ovu bolest često se upotrebljava termin „artritis urica", jer u kliničkoj slici obični imamo burnu ataku. „artritisa" (zapaljenje zglobova). Ovo oboljenje nije tako često, a obično se javlja u zrelijoj dobi (iza 40 god. starosti) i to mnogo češće kod muškaraca. Uzrok bolesti nije poznat, ali se smatra da se nasleđuje greška u metabolizmu, a pogodovat joj mogu razni stresovi, traume, pretjeranost u jelu i piću itd. Poznato je samo to da je nivo mokraćne kiseline u krvi znatno povišen, a tome može biti razlog povećano stvaranje mokraćne kiseline ili njena nedovoljna eliminacija iz organizma.

Prema kliničkoj slici toku bolesti, kod ovog oboljenja možemo razlikovati tri stadija.

Za prvi stadij karakteristična je pojava viška mokraćne kiseline u krvi, a još nema nikakvih kliničnih manifestacija - asimptomatski stadij.

Drugi stadij predstavlja pojavu vrlo intenzivne upale zglobova. Najčešće je zahvaćen bazalni zglob nožnog palca. Prva ataka upale zgloba javi se nenadano, obično nakon obilate večere. Bolovi probude bolesnika. Zglob je jako bolan, otečen, crven i topal. Pokreti su izrazito bolni.

Otokom može biti zahvaćena i okolina zgloba. Nakon terapije, upalne promjene na zglobu iščeznu, a do slijedećeg napada može proći različit vremensnki period. Sledeća ataka biva još intenzivnija, naročito su bolovi jaki i tako dalje

svaka nova ataka je intenzivnija, interval između dvije atake se smanjuje pa napadi postaju sve učestaliji. Više se funkcionalno stanja zgloba u intervalima između napada nenormalizuje pa tako polako nastaje treći stadij bolesti - „hronični urički artritis". Zahvaćen je obično veći broj zglobova, koji su bolni, upalno promijenjeni i deformisani. U uškama a i u zglobovnim čahurama te sluznim vrećama mogu se naći istaloženi kristali urata, tzv. „tofi", koji su bitna klinička menifestacija ove bolesti. Takođe, može doći do pojave pijeska ili kamenaca u bubrezima, pa čak i do oštećenja bubrega i uremije. Kod uznapredovalog gihta, osim na bubrezima, promjene se često dešavaju na očima, a zabilježene su i na vaskularnom aparatu.

Tok bolesti može biti i drugačiji. Ima slučajeva gdje se treći stadij bolesti ne pojavljuje, ili pak da prva ataka zahvati upalno više zglobova odjednom.

Dijagnoza se postavlja na osnovu tipične kliničke slike, te laboratorijskim i rentgenskim nalazima. Naročito je značajna pojava povišenih vrijednosti mokraćne kiseline u krvi bolesnika.

Liječenje se sastoji u nastojanjima da se nivo mokraćne kiseline u krvi smanji, djelujući na smanjenje njene produkcije ili na brzu eliminaciju iz organizma. Velikog značaja ima dijeta sa izbjegavanjem izobilja jela i pića, naročito mesa i iznutrice (jetra, bubrezi, mozak), te masnoća.

Od lijekova se upotrebljava Kolhicin, zatim u akutnom napadu vrlo dobro djeluje Indometacin, a povoljne efekte ostavljaju i pirazolonski preparati. Hronične oblike se tretira Benemidom, a i Zyloric je dobro ocijenjen lijek.

Prevencija se sastoji u suzbijanju napada, sprečavanju njihove učestalosti i sprečavanju razvitka hroničnog stadija, a sprovodi se pravilnim higijensko-dijetetskim reži— momživota i medikamentozno.

ZA 21. JUNI

GRENLAND DOBIO ZASTAVU

NUK - Najveće ostrvo na svijetu - Grenland konačno će imati vlastitu zastavu koja će prvi put biti istaknuta 21. juna na nacionalni praznik kojim se obilježava najduži arktički dan kada sunce sija puna 24 časa. Kako je odlučio grenlandski parlament, zastava će biti crveno-bijele (kao danas u čijem se sastavu ostrvo nalazi uz sva autonomna prava), ali bez danskog nordijskog krsta. Rečeno je da zastava Grenlanda predstavlja sunce koje zalazi i reflektuje se na horizontu. Odluka o vlastitoj zastavi donijeta je samo dvije nedjelje nakon izlaska Grenlanda iz Evropske ekonomske zajednice, što je prvi slučaj takve vrste. Grenland je ušao u sastav EEZ-a automatski kada i Danska 1973. godine, ali je 1979. godine, poslije sticanja samoupravnih prava, zatražio da se povuče - više iz kulturnih, nego ekonomskih razloga.

ISTRAŽIVANJA

PACIFIK — NAJSTARIJI?!

MOSKVA. - Pacifik je, po svemu sudeći, jedini okean na svijetu koji je nastao kada i zemljina kora. Ovo je na osnovu dosadašnjih istraživanja pretpostavka sovjetskog geologa i dopisnog člana Akademije nauka SSSR-a Jurij Puščarovskog. Zvanično stanovnište nauke je, za sada, da je Pacifik star 150 miliona godina, ali Puščarovski navodi da brojni podaci, prikupljeni za vrijeme ekspedicije u pacifičku oblast, svjedoče o njegovoj daleko većoj starosti. Iako direktni dokazi još nisu pronađeni, Puščarovski polazi od činjenica da su silikatne stijene planine Juno na jugu ostrva Sahalin okeanskog porijekla i da su stare 135 miliona godina. Ako su nastale u okeanu, smatra sovjetski geolog, one moraju biti mlađe od okeana, što znači da je sam Pacifik star najmanje 240 miliona godina.

Dva druga okeana, Atlantik i Indijski, znatno su mlađi od Pacifika, i pojavili su se u onim dijelovima naše planete gdje je nekad bilo kopno. Kopnene površine zemlje, kažu geolozi, nisu uvijek imale sadašnje konture, jer su se kontinenti od nastanka planete do danas više puta spajali i razdvajali, a između njih su se pojavljivali okeani. Posljednji put kontinenti su se razdvojili prije 150 miliona godina, i formirali Indijski i Atlantski okean.

BICIKLOM KROZ ISTORIJU

Piše: Ivica LUKENDA

MODA KAO PRATILAC

● U Minhenu se početkom ovog vijeka počela razvijati nova vrsta sporta ● Specijalne haljine za dame za vožnju na biciklu ● Đuzepe Verdi je naučio voziti bicikl u osamdesetoj godini

Izvjesni minhenski časopis iz 1900. godine ogorčeno je pisao o biciklistima:

„... U nedjelju prije podne na Maksimilijanovom putu odvijala se scena koja je izazvala ogorčenje i bijes građana. Na biciklu dvosjedu vozio se jedan muškarac sa svojom Dulčinejom. Ona je imala svilenu šarenu suknju i pri pokretanju pedala je pokazivala noge (!). Bez stida, ponosna kao Amazonka, pokazivala ih je muškim pogledima. Pitamo se: da li je to nova vrsta sporta?... da li je to najnovija vrsta reklame za određenu vrstu žena?..."

Polemika o „novoj vrsti sporta" razvila se u svim sferama društva, da bi iste godine, potaknut skaradnim ponašanjem biciklistkinja, njemački časopis za bicikliste donio sljedeće uputstvo za žene:

Kombinovani kostim sa tropskim šeširom za vožnju biciklom iz 1900. godine

Suknja za bicikl

„S unutrašnje strane prednjeg dijela suknje na dvostrukoj alci je uzica, koja prolazi između nogu vlasnice prema zadnjem dijelu suknje, gdje prolazi kroz alku i zatim kroz rupicu na spoljašnju stranu suknje..."

Dama bi, prije sjedanja na bicikl, povukla uzicu, a suknja bi se „automatski" složila i vlasnica bi se mirno mogla voziti. U to vrijeme bilo je dosta diskusija, šta i kako oblačiti pri vožnji bicikla. Dok su neki smatrali da su frak i cilindar adekvatna odjeća, drugi su se svlačili gotovo do donjeg veša.

Čini se, ipak, da su do danas uspjeli preovladati ovi potonji, jer međunarodni biciklistički savez za bicikliste preporučuje: crne trkačke pantalone, pripijene uz tijelo, bijele čarape, biciklističke cipele, triko uzanih rukava i biciklistički šljem.

Bicikli za vladare

Bicikl je od svog nastanka bio izazov za vladare svih boja. 1867. Napoleon III je na svjetskoj izložbi u Parizu poručio jedan bicikl „mišolen", a podanici su ga brže-bolje napravili od tek pronađenog aluminijuma.

Među one koji su se oduševljavali biciklom, možemo ubrojiti i kraljicu Viktoriju, ruskog cara Nikolu, japansku caricu i holandsku kraljicu Vilhelminu.

Može se čuti i to da je Emil Zola kupio prvi bicikl kad je imao 53 godine, a Lav Tolstoj naučio je voziti bicikl kad je imao 62 godine. Sve su to bili mladići prema Đuzepe Verdiju koji je prvi put sjeo na bicikl kad je imao čak osamdeset godina! Isto toliko je imao i Žorž Brak, koji je krenuo na put od Pariza do L Avra i usput slikao, pa je oduševljen vožnjom, naslikao „Mon velo", sliku posvećenu biciklu.

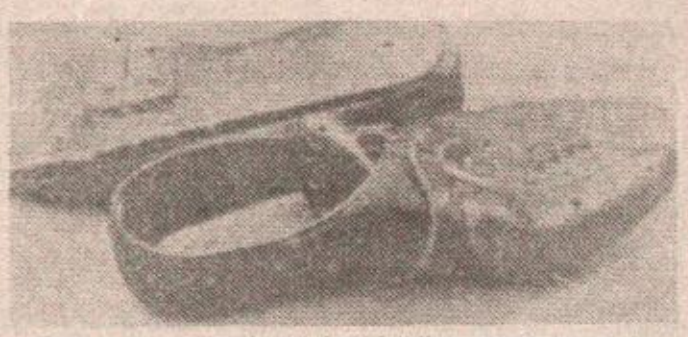

Obavezna oprema današnjeg bicikliste: cipele za vožnju

Kao da nema kraja nabrajanju poznatih na dva točka: ser Artur Konan Dojl, Žan Pol Sartr, Tuluz Lotrek, Pablo Pikaso, Marija i Pjer Kiri, koji su biciklom otišli na bračno putovanje, i još dosta drugih.

Nije ni čudo da su sve te poznate glave tjerale dva popularna točka, kada se zna da kreativni ljudi vole sportove koji iziskuju izdržljivost, kao što je veslanje, biciklizam ili putovanje pješke.

SLJEDEĆI PUT: SPORTSKI BICIKLIZAM

SATIRIKON

AFERIM-IZMI

Imao je takvu memoriju da je pamtio i ono što nikad nije čuo.

Medicina je uznapredovala utoliko što danas pouzdano znamo jedino od čega umiremo.

Znam jednu drugaricu koja je prije bila gospođa, a sad je dama.

Neke romane je teže pročitati nego napisati.

H.M. SKORUPAN

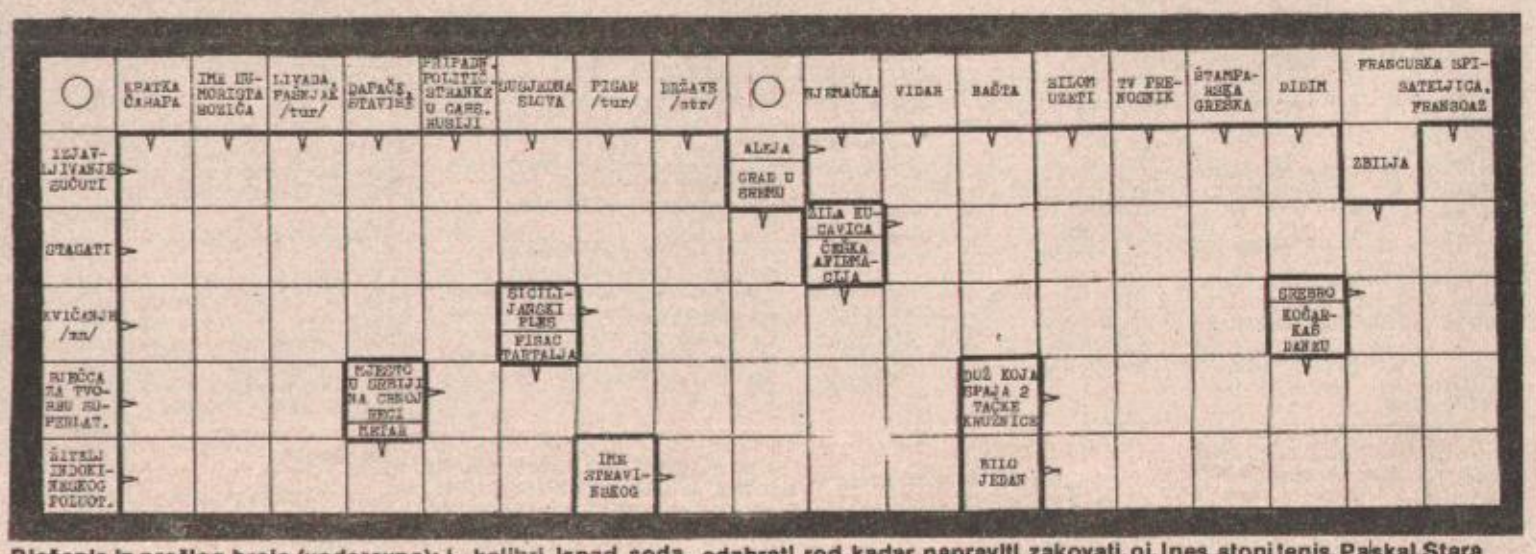

Rješenje iz prošlog broja (vodoravno): L, kolibri, ispad, soda, odabrati, rod, kadar, napraviti, zakovati, oj, Ines, stoni tenis, Paskal, Stara Pazova.

ZANIMLJIVOSTI

NOJEVI NISU GLUPI

Često se kaže: „Krije glavu u pijesak kao noj!" Ne zna se ko je prvi izrekao ovo poređenje, ali ono je do danas toliko već upotrebljavano da je, izgleda, došlo vrijeme i da nestane.

Na tome iz sve snage radi izvjesni Alen Pokok iz Oudshorna. Za 80 godina, koliko traje posmatranje nojeva na prostranim pašnjacima u okolini ovog južnoafričkog grada, gdje ih ima više od dvjesta hiljada, nije zabilježen ni jedan jedini slučaj da je dugovrata ptica zarila glavu u pijesak, kojeg ovdje ima u izobilju.

Nojevi spuštaju glavu do zemlje ili da bi prisluškival (poznato je da su zvuci, koji se prostiru uz tlo, jasniji), ili da odmore mišiće vrata. Dešava se i da džinovske ptice zabodu glavu i u neki žbun, u potrazi za ukusnim zalogajem, ali nikada u pijesak.

— Nisu nojevi glupi — tvrdi Alen Pokok — oni znaju da bi se istog časa ugušili!

D.T.

IZJAVITE ZA ŠTAMPU

BOSANSKA KRUPA

TEŠKO DO POSLOVA

Pero Drljača, GP „Podgrmeč":

— Građevinari sve teže dolaze do poslova. Mi smo do sada obezbijedili za ovu godinu prolaznih poslova u iznosu od 200 miliona dinara, što je trećina naših potreba za ovu godinu. U daljem iznalaženju poslova nudimo dobar kvalitet izvedenih radova, poštovanje dogovorenih rokova gradnje, što nas je do sada karakterisalo. Otuda su naša očekivanja da će nam kapaciteti ove godine biti ispunjeni.

KREDITI ZA MALU PRIVREDU

Muhamed Topčagić, Poslovna jedinica PB Sarajevo:

Naša banka je poznata kao dobar organizator štednje. Isto tako do sada građanima smo davali veliki broj kredita za stambenu izgradnju, malu privredu i drugo. Tako mislimo i dalje raditi. Od 1. marta dajemo kredite po osnovu prodaje deviza i to 1:3 i 1:2 na rok od 5 godina uz kamatu od 12 odsto. Posebno ćemo kreditirati stambenu izgradnju, malu privredu i privredu.

OBOGATITI RIJEKE

Mensud Kadić, sportski ribolovac:

— Vodotokovi Une, Krušnice, Japre, Vojskove, Baštre, Dobrovića oduvijek su bili bogati ribom. Danas obale ovih rijeka opsjedaju mnogi sportski ribolovci, a korita rijeka su sve siromašnija ribama. Ima incijativa da se obogati vodotok mladi ribe. To treba pozdraviti i sigurno je da će naše ribarsko društvo kao i ranijih godina učiniti napore i u drugom pogledu da se zaštite korita ovih rijeka od zagađivača.

Boško VASILJEVIĆ

RADIO — PROGRAM

BANJALUKA

SRIJEDA, 20. FEBRUAR 1985.

Od 5,00 do 9,00 — JUTARNJI PROGRAM RADIO-BANJALUKE

Od 12,00 do 14,00 — ZAJEDNIČKI PROGRAM RADIO-STANICA BiH

14,00 — Najava programa
14,05 — REVIJA NA 33 i 45 (VIJESTI u 14,30, Oglasi i obavještenja 15,00)
15,30 — DNEVNIK
15,45 — Intermeco
16,00 — DNEVNIK RADIO SARAJEVA
16,30 — OTVORENI STUDIO (VIJESTI u 17,30)
18,00 — Odjava programa
Od 18,00 do 01,00 — PRVI PROGRAM RADIO-SARAJEVA.

BOSANSKA GRADIŠKA

5,00 — 7,00 — JUTARNJI PROGRAM (Vijesti u 5,30 i 6,30)
12,00 — 14,00 — ZAJEDNIČKI PROGRAM RADIO-SARAJEVA BiH (Susret na talasu)

14,00 — POČETAK EMITOVANJA I NAJAVA POPODNEVNOG PROGRAMA
14,05 — Muzika — informacije — muzika
14,50 — Oglasi i obavještenja
15,00 — BEZ REDA VOŽNJE muzička emisija
15,30 — „IZ UDRUŽENOG RADA I MJESNIH ZAJEDNICA", informativno-politička emisija
15,45 — U narodnom tonu
16,00 — DNEVNIK, Prvog programa Radio-Sarajeva
16,30 — Snimajte — emitujemo, odabrane melodije
16,55 — VIJESTI
17,00 — Odjava i završetak popodnevnog programa

SRBAC

11,00 — Početak emitovanja
11,05 — Danas na talasima Radio Srpca 11,10 — U zabavnom tonu
11,30 — Po vašem izboru
12,00 — Zajednički program RSBiH
14,00 — Ponovo zajedno
14,05 — Radio-magazin (Vijesti u 14,15)
15,30 — Hronika srbačke komune
15,45 — Disko noviteti
16,00 — Odjava i završetak emitovanja

JAJCE

Od 12,00 do 14,00 — ZAJEDNIČKI PROGRAM RADIO-STANICA BiH

14,00 — Najava programa
14,10 — Vijesti
14,15 — Na današnji dan
14,25 — EPP
14,30 — Život mjesnih zajednica
15,00 — Emisija za djecu
15,15 — EPP
15,30 — HRONIKA KOMUNE
15,45 — Blok zabavne muzike
16,00 — Odjava programa i preuzimanje dnevnika Prvog programa Radio-Sarajeva.

BOSANSKI NOVI

Od 12,00 do 14,00 — SUSRET NA TALASU (Zajednički program RSA II i ORSBiH)

14,00 — I danas smo zajedno (najava, vijesti, melodija dana)
14,10 — Mlade i mlade — muzički program
14,30 — Aktuelni razgovori (susreti u udruženom radu — posljednja srijeda u mjesecu rezervisana je za „Delegatske vidike")
15,00 — Od zlata jabuka
15,30 — Novosti dana
15,45 — EP — prospekt
16,00 — DNEVNIK RSA I i odjava programa.

BOSANSKA DUBICA

12,00 — Zajednički program RS BiH
14,00 — Najava i pregled programa
14,05 — Naša top-lista
14,30 — VIJESTI
14,33 — Imam jednu želju (stare gradske pjesme)
15,00 — IZ UDRUŽENOG RADA
15,25 — Muzički intermeco
15,30 — HRONIKA KOMUNE UDRUŽENOG RADA
15,45 — Obavještenja, muzika, oglasi
15,58 — Odjava programa

PRIJEDOR

12,00 Zajednički talas
13,00 — Najava programa
13,02 — VIJESTI
13,05 — Čestitke, želje, pozdravi...
14,00 — AKTUELNO U OOUR-ima
14,55 — Muzika slušane melodije
15,30 — Hronika dana
15,45 — Instrumentalna muzika
16,00 — Odjava programa

SARAJEVO

Treći program

TOKOVI — LIKOVNE KRITIKE

Emisija TOKOVI LIKOVNE KRITIKE, Trećeg programa Radio-Sarajeva, predstaviće slušaocima, u srijedu 20. februara, likovne manifestacije iz programa „Sarajevska zima", koje su obilježile drugi mjesec njenog trajanja.

Izložbu „Mlade slovenačke umjetnosti", koju je organizovala Moderna galerija iz Ljubljane, na Treći program Radio-Sarajeva predstaviće likovni kritičar, jedan od selektora izložbe, Brane Ković. Ova izložba je sarajevskoj likovnoj publici predstavila likovni puls mlade Slovenije, ne u generacijskom, nego u stvaralačko-trendovskom smislu.

O izložbi 50 crteža i grafika INTERBIENA-a, postavljenoj u dvorani RU „Đuro Đaković", govori viši kustos Umjetničke galerije Bosne i Hercegovine Ibrahim Krzović, a izložbu „Grafika kosovskih stvaralaca" predstavlja kustos Branka Perišić. „Grafika kosovskih stvaralaca" predstavila je petnaest autora sa oko četrdeset redova. Radi se o djelima najistaknutijih umjetnika Kosova ostvarenim u različitim tehnikama od akvatinte i serigrafije do kombinovanih postupaka.

U emisiji će biti predstavljena i izložba „Sportske fotografije XIV ZOI", koja je nedavno održana u Muzeju XIV ZOI. O fotografijama govori slikar Edin Numankadić.

INFORMATOR

BANJALUKA

REPERTOAR KINA
KOZARA - HERKUL (italijanski film) u 11, 16, 18 i 20 sati.
VRBAS - NAJKRAĆI PUT ZA KINU (američki film) u 16, 18 i 20 sati.
PALAS — u velikoj sali je film BROADWAY DANNY ROSE. FEST 85 - američki film) u 10, 16 18 i 20 sati. U **maloj sali u 10 sati je film TOM OKOM, JERRY SKOKOM u 16,30, 18,30 i 20,30 je domaći film ŠEĆERNA VODICA.**

NARODNO POZORIŠTE
Nema predstave.

DJEČIJE POZORIŠTE
DO POSLJEDNJEG ŠAHA u 11 sati.

DOM JNA
u 19.00 sati **SUMNJIVO LICE** u izvođenju Radničkog teatra KUD-a Karlo Rojc - sav prihod ide u **korist sestara Čuljak.**

DOM KULTURE
Izložba arhitekture 70. godina u Hrvatskoj. U velikom salonu je izložba plaketa Borisa Bućana.

UMJETNIČKA GALERIJA
Stalna postavka

SPOMEN ZBIRKA DRAGINJE I VOJE TERZIĆ—stalna postavka nalazi se u Ulici Vladimira Nazora 17.

MUZEJ BOSANSKE KRAJINE
Stalna postavka Muzeja sadrži dva nova interijera (bosanske sobe).

BIBLIOTEKA
Odjeljenje u **Domu Radničke solidarnosti** radi svaki dan, osim subote i nedjelje, od 7 do 19 sati. Odjeljenje u **MEJDANU** radi svaki dan, osim nedjelje od 7 do 19 sati. Odjeljenje u **BUDŽAKU** radi ponedjeljkom i utorkom od 15 do 19 sati, srijedom, četvrtkom i petkom od 10 do 15 sati.

DEŽURNA APOTEKA
Noćno dežurstvo ima apoteka „1. maj" u Ulici Vladimira Nazora 21, tel. 21-914.

VAŽNIJI TELEFONI:
SUP 92
VATROGASCI 93
HITNA POMOĆ 94
BOLNICA 33-725 (STARA LOKACIJA) i 38-111 (PAPRIKOVAC).
AUTOBUSKA STANICA 45-355
ŽELJEZNIČKA STANICA 31-229
TAKSI — STANICA 22-222
INSPEKCIJA 32-100
VODOVOD I KANALIZACIJA 21-247
ELEKTROBANJALUKA 42-555
SERVIS ZA HITNE POPRAVKE STANOVA 45-404
ATLAS 31-995
INEX—TURIST 21-261
PUTNIK 43-900
TURIST—BIRO 35-082
SLAVNI KOPER 31-113
MLADOST BiH 39-835
OPŠTINSKI SEKRETARIJAT ZA NARODNU ODBRANU — CENTAR ZA OBAVJEŠTAVANJE 985

RED VOŽNJE
POLASCI VOZOVA
ZA SARAJEVO: 0,58 (brzi) 05,44 (poslovni), 13,13 16,15 18,09 (poslovni)
ZA ZAGREB: 01,12 03,15 04,12 09,56 (poslovni) 15,14 i 16,33
ZA BEOGRAD: 10,23 (putnički do DOBOJA iz DOBOJA brzi u 14,40), 05,46 (poslovni do DOBOJA) iz DOBOJA u 08,44), 15,08 (putnički do DOBOJA, iz DOBOJA u 17,33), 22,21 (putnički do DOBOJA, iz DOBOJA u 0,30).
DOLASCI VOZOVA
IZ SARAJEVA: 01,09 03,02 (brzi), 09,54 (poslovni), 15,06 (brzi), 16,27 (brzi), 20,06 (poslovni).
IZ ZAGREBA: 0,45 01,50 13,08 16,10 (brzi), 18,07 (poslovni), 21,40 (ubrzani).
IZ BEOGRADA: 05,30 08,17 13,01, 16,28 20,06 21,43.
VANREDNI VOZOVI
Svake nedjelje **BANJALUKA — MARIBOR** u 13,25 i **DOBOJ — BANJALUKA - LJUBLJANA** u 14,01.
POLASCI AUTOBUSA IZ BANJALUKE
ZA ZAGREB: 01,20 02,00 03,00 05,30 06,00 07,45, 08,30 09,30 11,00 12,00 12,40 13,15 14,30 15,10 15,20 17,00 18,15 19,24 20,00.
ZA BEOGRAD: 05,00 06,00 09,30 15,00 17,00 23,30.
ZA LJUBLJANU: 01,20 08,20 12,00 13,15 15,10 19,25.
ZA SARAJEVO: 00,30 08,00 12,00, u prolazu 00,45 10,00 12,35 15,15.
ZA KRANJSKU GORU 13,15.
ZA TUZLU: 05,53 i 15,45
ZA MOSTAR: 06,00 13,00 u prolazu u 11,26 22,00
ZA ROVINJ: 07,45 i 19,25
ZA RIJEKU: 06,00 07,45 22,00
ZA DUBROVNIK: 22,00 24,00 (oba u prolazu)
ZA UMAG: 06,00
ZA SPLIT: 06,40 21,15 prolazni u 8,30
ZA ŠIBENIK: 07,30 i 22,30.

BOSANSKA GRADIŠKA

U Domu kulture igra film **BAKSUZI** u 19 sati.

— NARODNA BIBLIOTEKA I GRADSKA ČITAONICA u Bosanskoj Gradišci rade od 10 do 18 sati, a subotom od 7 do 13 sati. Odjeljenje biblioteke u Novoj Topoli (u zgradi SUBNOR-a) radi ponedjeljkom, srijedom i petkom od 12 do 15 sati. Istim danima knjige se izdaju i u odjeljenju biblioteke u Orahovi (u Domu kulture) od 18 do 20 sati. U odjeljenju biblioteke u Dubravama (u Domu kulture) knjige se izdaju ponedjeljkom, srijedom i petkom od 17 do 20 sati.

— Stalna izložba „Putevi pobjede" otvorena je od 10 do 13 sati u Radničkom domu. U Spomen—domu „Lepa Radić" u Gornjim Podgradcima postavljena je izložba „Revolucionarna prošlost Gornjih Podgradaca".

APOTEKA u Ulici maršala Tita broj 11 (telefon: 813—130) radi od 7 do 19 sati. Otvara se i u 21 sat za hitne slučajeve. Apoteka kod bolnice radi od 7 do 14 sati. Nedjeljom i praznikom apoteka radi od 9 do 11 sati, a otvara se i u 13,16,19 i 21 sat.

Medicinski centar u Bosanskoj Gradišci: 813—433
Autobuska stanica u Bosanskoj Gradišci 813—500
Turist — biro 813—080
Taksi — stanica 811—716
„Elektro—Bosanska Gradiška" 813—344

ČELINAC

U kino-sali igra film **GROMOVITI TIGAR** u 13 i 19,30 sati.

Dežurna apoteka Doma zdravlja radi od 7 do 15 sati, osim subote, telefon 850—038. Hitna pomoć Doma zdravlja radi od 15 do 07. Dom zdravlja radi od 7 do 15 sati svakodnevno osim nedjelje i državnih praznika. Telefon 850—130. Narodna biblioteka „Ivo Andrić" radi svaki dan od 7 do 15 sati, osim nedjelje i državnih praznika. Telefon 850—130.

KOTOR-VAROŠ

U kino-sali „25. maj" igra film **ŽIVA VATRA.**

Apoteka radi od 7 do 19 sati, a subotom od 7 do 14 sati. Hitna pomoć Doma zdravlja 880—001. Dežurna vatrogasna služba 880—104. Biblioteka radi od 7 do 19 sati.

LAKTAŠI

Nema kino predstave.

Narodna biblioteka „Veselin Masleša" radi od 7 do 15 sati, a nedjeljom ne radi. Hitna pomoć Doma zdravlja, telefon 830—250. Apoteka radi od 7 do 19 sati, subotom od 7 do 14 sati, telefon 830—030. Dobrovoljno vatrogasno društvo 830—066.

SKENDER-VAKUF

Nema kino predstave.

Biblioteka, pozajmno odjeljenje, radi svaki dan od 7,30 do 15,30 sati, a ponedjeljkom od 10 do 16 sati. Dom zdravlja radi od 7,30 do 15,30 sati, telefon 890—611. Opštinski centar za obavještavanje radi od 00 do 24 sata, telefon 890—620.

SRBAC

U Domu kulture igra film **GNJEV ŠAOLINA.**

U Domu kulture američki film **NESTAO**, pokretno kino gostuje u Bos. Kobašu filmom **URLIKANJE.** Apoteka 840—003. Dobrovoljno vatrogasno društvo 840—150. Biletarnica 840—038.

PRNJAVOR

U kino-sali igra film **LILI MARLEN.**

Stanica za hitnu pomoć 860—190 SUP 860—001. Autobuska stanica 860—462.

СЈЕДНИЦА ПРЕДСЈЕДНИШТВА ЦК СКЈ

РАДНО ОБИЉЕЖЈЕ ЈУБИЛЕЈА

БЕОГРАД 19. фебруара (Тањуг) — Предсједништво ЦК СКЈ на данашњој сједници, предсједавао Али Шукрија, размотрило је и подржало платформу за обиљежавање 40-годишњице ослобођења Југославије и побједе над фашизмом.

Предсједништво се заложило, како је саопштено, да се овај велики јубилеј наше социјалистичке револуције обиљежи достојанствено и у радној атмосфери, уз пуно ангажовање радних људи и свих организованих социјалистичких самоуправних снага на извршавању задатака економске стабилизације и даљег друштвеног напретка. Одавањем дужне поште жртвама палим у народноослободилачкој борби и социјалистичкој револуцији и признања огромним напорима радних људи и грађана свих наших народа и народности у досадашњем друштвеном развоју, треба афирмисати тековине и вриједности социјалистичке самоуправне изградње наше друштвене заједнице у чије темеље је уграђено дјело Јосипа Броза Тита, вођа и градитеља наше револуције, које остаје трајна инспирација за сва наша прегнућа.

КОЗАРАЦ

ПОМОЋ ПОРОДИЦИ ТАЛИЋ

КОЗАРАЦ, 19. фебруара — Породици Хилмије Талића из Козарца којој је недавно због неисправног димњака, потпуно изгорио кровна кућа (вриједности од око 600.000 динара), солидарну помоћ ускоро ће пружити сви запослени у „Целпаковом" ООУР-у „Прерада папира" у којем је запослена Хилмијина супруга Шаха. Солидарној и хуманој људској акцији придружују се и мјештани Козарца и радни људи „Механичке прераде" дрвета ООУР-а „Јела" из Козарца који ће извршити прорез обловине за грађу. Треба рећи да је Хилмија Талић стопостотни инвалид и да с њим у породици живи још петоро чланова породице, па је ова солидарна помоћ тим прије и потребније, јер зима и даље стеже, а сиромашна породица је без крова над главом.

Л.Р.

КОД ШИБЕНИКА

Самоубиство петороструког убице

ШИБЕНИК, 19. фебруара (Тањуг) — Душевно поремећени Јосип Урем (37) из Пировца код Шибеника убио је данас пет особа и три радио, да би на крају и сам издахнуо од опекотина задобијених у ватри коју је запалио у рођеној кући. У овој незапамћеној трагедији новинаре је данас обавијестио судија Окружног суда у Шибенику Санибор Вупетин.

Јосип Урен је у властитом дому, који је претходно запалио, из ловачке пушке убио сина Јакова (седам година), мајку Ану (71) и стрину Мару Урен, удату Јозе (94). У дворишту је нађено тијело његова оца Јакова (73) а недалеко и тијело Марка Чубрића (63).

Урем је ранио брачни пар Анту и Кату Урем који су пролазили путем у трактору, као и Јозу Барића (73) који је у трактору са још једним радником такође ишао путем. Троје повријеђених пребачено је у Медицински центар у Шибенику.

ЗА ОСИГУРАНИКЕ ЖИВОТА У ЗОИЛ—у „ДУНАВ"

ВЕЋЕ КАМАТЕ

БЕОГРАД, 19. новембра (Тањуг) — Скупштина заједнице ризика за осигурање лица ЗОИЛ „Дунав" одобрила је додатну камату осигураницима живота од 25 одсто, што са важећом каматом од 5 одсто чини укупно 30 процената за 1984. годину. ЗОИЛ „Дунав" на овај начин жели да ублажи негативно дејство инфлације за скоро милион осигураника живота. Укупна средства, која су намијењена камати, износе близу 1,3 милијарди динара.

У ЛОНДОНУ

Рецитал Погорелића

ЛОНДОН, 19. фебруара (Тањуг) — „Сјајан умјетник", „пијаниста са врхунском техником и музикалношћу", „виртуоз са поетским инстинктом" - то су само неке од похвала које се данас провлаче кроз новинске приказе посвећене синоћњем рециталу Иве Погорелића у лондонском културном центру „Барбикан".

Синоћњи наступ Иве Погорелића представљао је за Лондон културни догађај од прворазредног значаја.

НА ИБАРСКОЈ МАГИСТРАЛИ

Преврнуо се аутобус

ЧАЧАК, 19. фебруара (Тањуг) — Јутрос око 9,45 минута на Ибарској магистрали у селу Мајдану код Горњег Милановца, слетио је са коловоза и преврнуо се аутобус „Путника" из Новог Сада који је саобраћао на линији Врњачка Бања - Нови Сад. Мада је у аутобусу било 45 путника овај удес, срећом, није имао теже посљедице. Усљед превртања аутобуса лакше је повријеђено 17 лица и нико није задржан на лијечењу.

ПРЕДСЈЕДНИШТВО КОНФЕРЕНЦИЈЕ СКХ ЗАЈЕДНИЦЕ ОПЋИНА СПЛИТ О ДОГАЂАЈИМА У ООУР—у „АЛАТНИЦА" КНИНСКОГ „ТВИКА"

НЕЗАЈАЖЉИВЕ АМБИЦИЈЕ

СПЛИТ, 19. фебруара (Тањуг) — Предсједништво Конференције СКХ Заједнице општина Сплита, расправљајући о догађајима који су се збивали у ООУР—у „Алатница" Творнице „Вијчаних производа ТВИК" у Книну на темељу извјештаја посебне радне групе што је те догађаје свестрано размотрила, оцијенило је данас на сједници у Сплиту да је случај „ТВИК—а" настао бар у почетку као израз групашког дјеловања одређеног броја људи у ООУР—у „Алатница" који су своје незајажљиве амбиције у борби за власт покушали реализирати свим средствима.

Главне коловође групашења, истиче се у информацији радне групе, остварили су одређене „успјехе" манипулацијама, демагошким иступима и притисцима због недовољног, адекватног па и опортунистичког дјеловања друштвено-политичких организација у ООУР—у, посебно Основне организације СК, односно неких чланова СК који су се из партикуларистичких побитака сврстали уз те коловоће.

ОБИЉЕЖЕН ДАН „БОРБЕ"

БЕОГРАД, 19. фебруара (Тањуг) — У оквиру обиљежавања 40-годишњице излажења листа „Борба" у слободној Југославији, данас је у холу РО „Борба" постављена спомен-плоча са портретом Јосипа Броза Тита, факсимилом његовог потписа и заглављем листа.

У присуству истакнутих друштвено-политичких и културних радника, спомен-обиљежје, рад академског вајара Небојше Митрића, открио је члан Предсједништва СФРЈ Лазар Мојсов.

Поводом дана „Борбе", у част првог броја листа, који је изашао у Загребу 19. фебруара 1922. као орган КПЈ, данас је одржана и свечана сједница Радничког савјета РО и ООУР „Борба". Том приликом уручена су признања и златне плакете за новинарска и друга остварења.

МАРГАРЕТ ТАЧЕР У САД

ЛОНДОН, 19. фебруара (Тањуг) — Британски премијер Маргарет Тачер отпутовала је данас у двоједневну посјету САД. Са њом су отпутовали шеф дипломатије Џефри Хау и министар одбране Мајкл Хеселтајн.

За вријеме боравка у САД, Маргарет Тачерће, поред осталог, говорити пред Конгресом и размјенити мишљења са Роналдом Реганом о односима Исток-Запад и међународним економским приликама.

УДРУЖЕЊЕ КЊИЖЕВНИКА БиХ

ПРЕДСЈЕДНИК СЕАД ФЕТАХАГИЋ

САРАЈЕВО, 19. фебруара (Тањуг) — На данашњој редовној годишњој Конференцији Удружења књижевника Босне и Херцеговине за новог предсједавајућег Удружења изабран је Сеад Фетахагић.

ПБС - ОСНОВНА БАНКА „БАЊАЛУКА"

КУРСНА ЛИСТА

(формирана 19. фебруара 1985. године)

КУРС У ДИНАРИМА

Земље	Валута	Куповни за ефективу	Куповни за девизе	Продајни за девизе
Аустрија	100 шилинга	987,35	1003,43	1006,44
Белгија	100 франака	340,02	348,58	349,63
Данска	100 круна	1919,74	1956,80	1962,68
Француска	100 франака	2245,74	2309,16	2316,09
Холандија	100 флорина	6055,74	6226,98	6245,69
Италија	100 лира	11,18	11,46	11,49
Норвешка	100 круна	2386,31	2446,45	2453,80
СР Њемачка	100 марака	6871,30	7074,48	7068,65
Швајцарска	100 франака	8046,62	8285,78	8310,67
Шведска	100 круна	2418,68	2479,63	2487,08
В. Британија	1 фунта	245,99	252,94	253,70
Јапан	јен	84,03	89,23	89,49
Канада	1 долар	163,82	171,03	171,54
САД	1 долар	223,55	228,49	229,18
Аустралија	1 долар	163,63	171,34	171,85

Куповни и продајни курсеви за девизе примјењују се почев од 14.00 сати 19. фебруара 1985. године, а куповни за ефективу примјењује се почев 13. фебруара 1985. године.

ТВ

СРИЈЕДА, 20. фебруара

ПРВИ ПРОГРАМ

8.35 — Преглед програма
8.40 — ТВ—календар
8.50 — Соколови - програм за дјецу; 1/13 - енглеска научно-фантастична серија
ШКОЛСКИ ПРОГРАМ
9.20 — Поштански сандучић
9.35 — Старе културе Мезопотамије
10.00 — Савјетовалиште за родитеље
10.30 — Вијести
10.35 — Школски програм
12.30 — Вијести
15.00 — Школски програм - реприза (-16.55)
17.20 — Преглед програма
17.25 — Вијести
17.30 — Хроника заједнице општина Коњиц
17.45 — Соколови - програм за дјецу; 1/13
18.15 — Некад и сад - образовни програм
18.45 — КУД Војводине — Дом културе Титов Врбас-музичка емисија
19.15 — Цртани филм
19.30 — Дневник 2
19.55 — ТВ спот
20.00 — Кино-око-увод
— Демонско сјеме - амерички играни филм
- кино-око-наставак-разговора на тему о експериментисању са људским тијелом
22.30 — Дневник 3

ДРУГИ ПРОГРАМ

18.55 — Преглед програма
19.00 — Под заставом
19.30 — Дневник
19.55 — КУП ЕВРОПСКИХ ШАМПИОНА У КОШАРЦИ: ЦИБОНА — ГРАНАРОЛО — 1 полувријеме
20.40 — ЕПП
20.50 — Кошарка: 2 полувријеме
21.30 — Студио 2
21.45 — Образовни магазин
22.40 — 6. загребачки џез-сајам

ПРВИ ПРОГРАМ — 17.45 сати

СОКОЛОВИ

програм за дјецу

Филмски програм ТВ Загреб од ове сриједе започиње приказивање енглеског серијског филма за дјецу под насловом „Соколови".

Ово је на нашем програму прва права научно-фантастична серија за дјецу, рађена изванредном путкарском техником, а пратиће се тринаест полусатних епизода.

Радња се догађа 2020. године. На планету Марсу андроиди - роботи људског облика и особина - под водством Зелде оснивају базу из које ће руководити нападом на Земљу. Спутећи опасност, Уједињени народи на Земљи постављају дра Тигера Нинестеина за вођу борбене групе која ће се супротставити непознатом нападачу. Група добива назив „Соколови".

ВРИЈЕМЕ

ИЗВЈЕШТАЈ РЕПУБЛИЧКОГ ХИДРОМЕТЕОРОЛОШКОГ ЗАВОДА БиХ

ВЕДРО

ЗА БОСАНСКУ КРАЈИНУ: Превладаваће сухо и претежно ведро вријеме, у јутарњим сатима биће доста хладно, а током дана очекује се слаби пораст температуре и највише вриједности кретаће се од -4 до 0 степени.

ЗА БАЊАЛУКУ: Ујутро претежно ведро и хладно, а током дана сунчано и мало топлије. Највиша температура око 0 степени.

ЗА НАРЕДНА ДВА—ТРИ ДАНА: Превладаваће сухо и претежно сунчано вријеме, очекује се и мањи пораст температуре, тек крајем периода доћи ће до новог наоблачења с падавинама.

ВОДОСТАЈ: Уна-Бихаћ 24 цм, бистра, температура воде 5,4 степена, Уна-Босански Нови 55 цм, бистра, температура воде 2,6 степени, Сана-Сански Мост 141 цм, бистра.

ДАВИД ШТРБАЦ Мирко Млађеновић

ГЛАС

РЕДАКЦИЈА Улица АВНОЈ-а 93. Телефони: директор и одговорни уредник 34-417, Редакција 37-977, 37-979, дактилографи 34-449. Огласно у Улици Веселина Маслеше 13, телефон 34-448. Телекс 45-208 YU ГЛАС, ООУР Новинска дјелатност Бањалука, пропазни рачун број: 10500-833-427 код СДК Бањалука. Претплата за СФРЈ: тромјесечна 1.600 динара, полугодишња 3.200, годишња 6.400, само за „Недјељни Глас" 1.140 динара годишње. Претплата за иностранство: тромјесечна 3.200 динара, полугодишња 6.400, годишња 12.800, само за „Недјељни Глас" 2.280 динара годишње. Уплате на девизни рачун број:10500-620-71000-552 код Привредне банке Сарајево, Основне банке Бањалука. Рјешењем Републичког комите-та за образовање, науку, културу и физичку културу СР БиХ број 02-4153/82. „Глас" је ослобођен плаћања пореза на промет.