KAKO POVEĆATI PROIZVODNJU HRANE NA BANJALUČKOM PODRUČJU

ČIJI JE SELO DUŽNIK

● I ove godine u razvoj banjalučkog sela biće uloženo oko 65 miliona dinara, ali je pitanje koliki će dio tih sredstava biti vraćen kroz veću proizvodnju hrane, namijenjene tržištu

BANJALUKA, 26. februara — Delegati Skupštine SIZ-a za razvoj i unapređenje banjalučkog sela nastavljaju dugogodišnju praksu — kad se raspravlja o namjenskom trošenju sredstava predmet njihovog interesovanja su putevi i elektrifikacija sela, a poljoprivredna proizvodnja i tržni viškovi hrane su u drugom planu. Tako je bilo i na današnjoj sjednici, a već drugu godinu u svim izvještajima se jasno i glasno kaže da su sva sela u banjalučkoj komuni povezana sa centrom komune putevima i autobuskim linijama, da u svakoj seoskoj kući gori sijalica. To je u stvari i istina, ali značaj puteva shvatili su stanovnici sela, pa sada žele da se povezuju sela i sela.

Takvim željama zamjerke nema, kao što niko ne može uzeti u zlo što mještani sela žele da im i putevi kroz mjesto budu osvijetljeni. Ali, koliko za takve svrhe ima sredstava, kolike su mogućnosti SIZ-a da svojim sredstvima prati želje stanovnika sela? **Rada Knežević,** sekretar SIZ-a, iznijela je nekoliko primjera gdje su mještani skupili i po tri miliona dinara, ali ih niko nije mogao da prati „dinar na dinar", a sva ta sredstva su u stvari bila namijenjena modernizaciji puteva.

Međutim, po ko zna koji put nameće se pitanje bez odgovora — društvo ulaže u razvoj infrastrukture i proizvodnje na banjalučkom selu, a čime mu to selo vraća? Jer, i za ovu godinu preko SIZ-a za razvoj i unapređenje sela biće u seoska područja uloženo 64,089.160 dinara. Od toga u poljoprivrednu proizvodnju 12,279.111 dinara. I niko se na sjednici Skupštine nije upitao kuda će otići tih 12 miliona i šta će od toga biti vraćeno u vidu hrane.

Sate i sate utrošili su delegati u raspravi da li će njihovo selo biti povezano putem sa susjednim.

Istina, nema velike poljoprivredne proizvodnje bez izgradnje infrastrukture u selu. Bez puteva, struje i vode — teško se mogu postizati prinosi koji garantuju rentabilnu poljoprivrednu proizvodnju. Ali, ono što je posljednjih deset godina investirano u razvoj seoske infrastrukture je veliki korak u preporodu sela. Jer, s putevima, strujom i vodom u seoska dvorišta stigli su automobili i traktori, u domove televizori, mašine za pranje veša, frižideri, duboki zamrzivači. Život na selu se iz temelja promijenio, ali nisu shvatanja da se to društvu treba i vratiti.

I ovaj skup delegata banjalučkih sela u njihovoj interesnoj zajednici samo je još jedna potvrda — u ovoj godini se mora povesti veća akcija da banjalučko selo, koje na području AIPK „Bosanska krajina" raspolaže sa najviše oraničnih površina, poljoprivrednoj proizvodnji priđe onako kako to društvo i želi, većom proizvodnjom hrane za tržište. A ne da se kao prethodnih godina nalaze opravdanja zašto nema pšenice, zašto se mljekari ne isporučuje mlijeko, zašto se ne proizvodi dovoljno mesa, zašto je otkup ljekobilja i šumskih proizvoda u znatnom zaostatku za planom... Jer, i selo mora da stvara dohodak, svoj dohodak, a ne da ga traži privredi i od privrede.

Ratko MARIĆ

SKUPŠTINA SIZ-a ZAPOŠLJAVANJA BANJALUKA

NEOSTVARENI PLANOVI

● U odnosu na prethodnu godinu nezaposlenost veća za 12,4 odsto

BANJALUKA, 26. februara — Planirani tempo zapošljavanja na području SIZ-a Banjaluka i njenih osnovnih zajednica u 1984. godini nije otvoren.

Prema podacima koje je na današnjoj Skupštini SIZ-a zapošljavanja u uvodnom izlaganju iznio **Radivoje Ožegović**, član Izvršnog odbora Skupštine, plan zapošljavanja je ispunjen sa 97,3 odsto, jer je od planiranih 8.230 radnika i pripravnika na određeno i neodređeno vrijeme zaposleno 8.004. U odnosu na prethodnu godinu procenat nezaposlenosti veći je za 12,4 odsto, pa ni efekti stručnog osposobljavanja, prekvalifikacije i dokvalifikacije nezaposlenih uglavnom ne daju očekivane rezultate.

Da bi se ublažio ovaj problem nezaposlenosti, ili bar usaglasio sa potrebama i mogućnostima udruženog rada, delegati Skupštine posebno su insistirali na sprovođenju zakonitosti i dogovorenih mjera u politici zapošljavanja.

To je, prije svega, dosljednije poštovanje Društvenog dogovora o zapošljavanju, poštovanje dogovora o prijemu pripravnika, pooštrenje rada inspekcijskih službi. Pri tome posebno je podvučena potreba većeg uticaja udruženog rada na politiku obrazovanja i racionalnije školovanje potrebnih kadrova i veće koordinacije i saradnje sa samoupravnim zajednicama zapošljavanja u drugim republikama i pokrajinama.

Ž.L.

ZBOG NESTANKA DIZEL-GORIVA ZA AUTOBUSE U KLJUČU

ZAKOČEN LOKALNI SAOBRAĆAJ

● Ključki auto-prevoznici će narednih dana mirovati, a najteže će biti pogođen udruženi rad i škole

KLJUČ, 26. februara — Zbog nedostatka dizel-goriva za autobuse na „Energopetrolovim" pumpama u Ključu, danas je otežan lokalni saobraćaj u ovoj komuni. Jutros su saobraćali samo autobusi na međugradskim linijama za Sarajevo i Banjaluku, a već danas po podne nijedan lokalni autobus neće saobraćati. RO putničkog saobraćaja „Sana" je iscrpila svoje rezerve, kao i rezerve ključke benzinske pumpe.

Za normalan rad autobusa „Sane", inače, treba 3.000 litara ovog goriva dnevno, pa je izvjesno da ključki autoprevoznici sutra neće raditi u lokalnom saobraćaju i na većini međugradskih linija. Zbog ovakve situacije u Srednjoškolskom centru „Lazar Đukić" sutra neće biti nastave, a posljedice nestašice goriva osjetiće i udruženi rad, jer će veliki broj radnika izostati sa posla. Prema riječima **Svetozara Štrpca,** direktora RO „Sana", neizvjesno je kada će pristići gorivo, odnosno kada će se saobraćaj normalizovati.

O.F. — G.D.

PROVOĐENJE KADROVSKE POLITIKE U KOTOR-VAROŠU

POTREBAN VEĆI UTICAJ BAZE

KOTOR—VAROŠ, 26. februara — U osnovnim organizacijama SK ovih dana vodi se rasprava o aktuelnim idejno-političkim problemima provođenja kadrovske politike u opštini. U pripremljenoj informaciji se ističe da se do sada nije pristupalo kadrovskoj politici kao stalnoj aktivnosti, zatim da nije predlagano više kandidata za rukovodna mjesta, da je izostalo praćenje kadrova i da nije bila dovoljno razvijena koordinacija između kadrovskih organa u opštini. Iako je u posljednje vrijeme dosta učinjeno na podruštvljavanju kadrovske politike, poznati su i drugačiji primjeri. Bilo je predlaganja kandidata iz uskih grupa, dok je rasprava o kandidatima svođena na formalnost, jer su predloženi bili i izabrani prije izbora. Stavljene su primjedbe na pojave profesionalizacije funkcija, kao i na teškoće prilikom povratka kadrova u organizacije odakle su birani na pojedine funkcije.

D.K.

LAKTAŠI

SAMODOPRINOS ZA RAZVOJ SELA

LAKTAŠI, 26. februara — Na posljednjoj sjednici Skupštine opštine Laktaši raspisan je referendum na kojem će se radni ljudi i građani, obveznici poreza na lični dohodak od poljoprivredne djelatnosti izjasniti o uvođenju samodoprinosa za finansiranje djelatnosti SIZ-a za razvoj unapređenja sela.

Samodoprinos se uvodi u novcu u visini od četiri odsto na katastarski prihod. Na ovaj način će se u narednih pet godina obezbijediti 61, milion dinara.

Ova sredstva biće usmjerena u dalje usavršavanje sistema protivgradne odbrane, unapređenje poljoprivredne proizvodnje i ostale aktivnosti od kojih je najznačajnije održavanje nekategorisanih puteva od značaja za opštinu i mjesne zajednice.

S obzirom na to da se na referendumu, koji će se održati 17. marta, radni ljudi i građani treba da zapravo izjasne o ustupanju opštinskog poreza na katastarski prihod u korist SIZ-a za razvoj i unapređenje sela, vjeruje se da će ova značajna aktivnost biti uspješno okončana.

B.D.

PREDSJEDNIŠTVO OPŠTINSKE KONFERENCIJE SSRN PRIJEDOR

PRIPREME ZA PROLJETNU SJETVU

PRIJEDOR, 26. februara — Pripreme za proljetnu sjetvu u prijedorskoj opštini bile su danas u centru pažnje na sjednici Predsjedništva Opštinske konferencije SSRN Prijedor. Konstatovano je da će se ovog proljeća pod kukuruzom i drugim kulturama naći više od 20 hiljada hektara površina, od čega će preko osam hiljada hektara biti zasijano kukuruzom.

Na ovom skupu je raspravljano i o predstojećim izborima u ovoj najmasovnijoj društveno-političkoj organizaciji. Kao mogući kandidat za novog predsjednika Predsjedništva Opštinske konferencije SSRN istaknut je društveno-politički radnik prof. Hidajet Kulenović.

Z. D.

UZ 40—GODIŠNJICU KONAČNOG OSLOBOĐENJA BIHAĆA

NAUČNO O OPERACIJI

BIHAĆ, 26. februara — Radni ljudi i građani Bihaća dostojno će obilježiti jubilarnu 40-godišnjicu konačnog oslobođenja svoga grada. Tom prilikom biće evocirane uspomene na 28. mart 1945. godine, kada su partizanske jedinice donijele slobodu ovom gradu na Uni.

U okviru ovog jubileja, Opštinski odbor SUBNOR-a i Regionalni muzej „Pounje" u Bihaću organizovaće okrugli sto o temi: „Borba za konačno oslobođenje grada". U radu ovog naučnog skupa o bici za konačno oslobođenje Bihaća učestvovaće istaknuti jugoslovenski radnici, te komandanti i politički komesari jedinica i komandi koje su oslobodile grad, kao i članovi tadašnjeg Okružnog komiteta KPJ za Bihać.

D.M.

UMRO TODE PETROVIĆ

KLJUČ, 26. februara — U nedjelju, 24. februara u 66. godini života umro je Tode Petrović, prvoborac ključkog kraja, pukovnik u penziji i nosilac niza ratnih i poratnih odlikovanja i priznanja. Tode Petrović je bio član Saveza komunista Jugoslavije od 1943. godine. Sve do odlaska u mirovinu obavljao je odgovorne dužnosti u Armiji, a potom se isticao u društveno-političkom radu u rodnom kraju. Bio je predsjednik Opštinskog odbora SUBNOR-a Ključ, jedan od autora zbornika „Srez Ključ u NOB" i organizator brojnih akcija na obilježavanju značajnih događaja i ličnosti iz rata i socijalističke revolucije u ključkoj opštini.

Sahrana Tode Petrovića obaviće se 27. februara u Rodenicama kod Ključa.

O.F.

BANJALUKA: POMOĆ SESTRAMA ČULJAK

Solidarnost invalida rada

Mjesna organizacija invalida rada Mejdan I u Banjaluci pridružila se solidarnoj akciji prikupljanja pomoći sestrama Čuljak. Svoje priloge je dalo 149 članova ove organizacije i tom prilikom su prikupili 15.000 dinara. Osim toga, članovi ove organizacije ne zaboravljaju ni svoje bolesne drugove. Tako su nedavno, oboljelom drugu, Salihu Sipiču kupili zimnicu u vrijednosti od 3.500 dinara.

— Iako su naši prilozi skromni, rado se odazivamo akcijama solidarnosti — kaže Gojko Kopanja, aktivista Saveza invalida.

S.H.

KAMEROM U PROLAZU

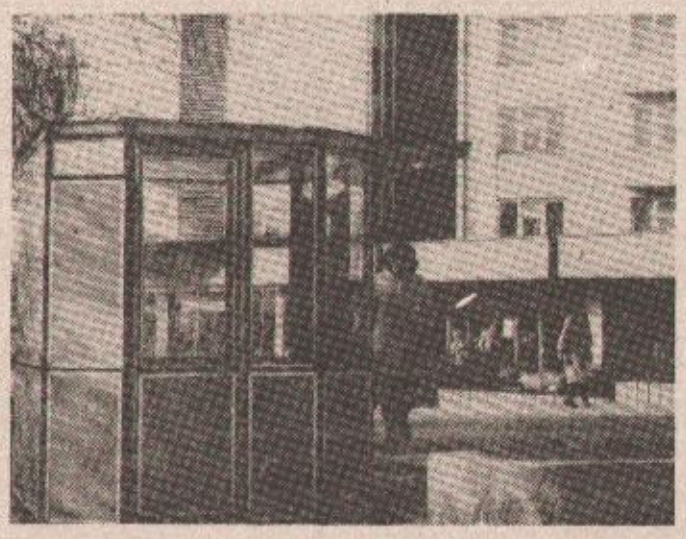

ZABORAVLJENI KIOSK

SANSKI MOST — Ovog su se kioska, postavljenog prije više godina preko puta Robne kuće „Sanjanka", u centru Sanskog Mosta, izgleda odrekli zaposleni u Komunalnoj RO „Sana". Tek, jednom godišnje ovdje se prodaje cvijeće povodom 8. marta, Dana žena i to je sve.

Ranije je bilo zamišljeno da to bude cvjećara, no od toga se, izgleda, odustalo. Lekciju sanskim komunalcima, očito je jedan privatnik, koji ovih dana uređuje i priprema lokal za prodaju cvijeća u Ulici Petra Škondrića.

Kiosk, inače, osim što je zaključen i ne služi svojoj svrsi, postavljen je gotovo na trotoaru Ulice Veljka Miljevića, pa smeta bezbjednom prolazu pješaka ovom prometnicom.

S. GROZDANIĆ

PRNJAVOR

OBUKA POLJOPRIVREDNIKA

PRNJAVOR, 26. februara — Za osposobljavanje zemljoradnika u rukovanju poljoprivrednim mašinama i upoznavanje sa osnovnim mjerama zaštite na radu i protivpožarnim mjerama u poljoprivredi, Centar za obrazovanje Narodnog univerziteta „Đuro Pucar Stari" organizuje već nekoliko dana predavanja u prnjavorskim mjesnim zajednicama. Nakon obuke održavaju se testiranja kroz koja polaznici stiču potvrde o stečenom znanju. Za ovaj vid nastave vlada veliko interesovanje među ovdašnjim poljoprivrednicima.

B.R.

KOMUNISTI RADNE ORGANIZACIJE „METAL" O RAZVOJU I EKONOMSKOJ STABILIZACIJI

NEORGANIZOVANOST KOČNICA

● Planski zadaci se dobro realizuju, ali bi se „Metal" brže razvijao kada bi se riješile neke unutrašnje slabosti i kada bi se Kombinat AIPK bolje organizovao

Sa sastanka

BANJALUKA, 27. februara - Ostvarivanje društveno-ekonomskog razvoja i politike ekonomske stabilizacije u svjetlu Prijedloga zaključaka 13. sjednice CKSKJ bila je tema o kojoj su na današnjoj akcionoj konferenciji raspravljali komunisti radne organizacije „Metal" iz Banjaluke. Istaknuto je da se i pored otežanih uslova privređivanja, u kojim su se našle proizvodne organizacije udruženog rada, radna organizacija „Metal" ipak uspješno razvijala.

Međutim, u poslijednje vrijeme na površinu izlaze problemi koji su, kako je rečeno na ovom skupu, zakuhani od ranije i koji sad radnoj organizaciji „Metal" otežavaju privređivanje.

- Na našem području u posljednje vrijeme niču mnoge veleprodajne organizacije, što poskupljuje robni promet i usporava naš razvoj. Sve ovo se dešava zbog neorganizovanosti u kombinatu AIPK-a kaže **Asim Skorup.**

Ovakve tvrdnje argumentovane su na ovom skupu brojnim činjenicama i podacima. Jedan je i da se značajna sredstva, koja bi trebala pripasti bosanskokrajiškim radnim organizacijama, odlijevaju u druge republike i autonomne pokrajine, posredstvom predstavništava i trgovačkih putnika.

U prilog ovoj tvrdnji je i diskusija **Bećira Ćirića**, koji je istakao da za razliku od ranije sada nema one prave komunističke odgovornosti, jer bi inače sigurno neko trebao odgovarati zašto se recimo kod jednog kupca istovremeno pojave trojica prodavaca sa ovog područja koji nude istu robu i koji su konkurencija jedni drugima.

Najveći problem je za „Metal" očito to što u vrijeme kada se osnivaju mnoge radne organizacije u oblasti prometa, to što ne znaju šta će kupovati i šta prodavati. Međutim, u ovom kolektivu ne kriju i neke svoje slabosti, koje su na ovom skupu komunisti još jednom potencirali.

- U planskim ostvarenjima mi naročito u posljednje vrijeme dobro napredujemo. Međutim, mislim da malo pažnje posvećujemo stvaranju bolje materijalne osnove. Malo ulažemo u rentabilnije poslovnice, jer ne mora značiti da roba koja je prije pet godina imala dobru prođu da je ima i sada. Za te propuste krivi su rukovodioci koji ne prate dobro sve promjene na tržištu - kaže Dragan Mijatović.

Zato bi u narednom periodu, rečeno je na ovom skupu, valjalo više učiniti na boljoj organizaciji ne samo u „Metalu" nego i u čitavom SOUR-u AIPK-a Bosanska krajina. To bi valjda riješilo brojne organizacione i druge slabosti.

V. DUBOČANIN

AKTIVNOST REZERVNIH STARJEŠINA OPŠTINE BOSANSKA DUBICA

USPJEŠNA OBUKA

Program ideološko-političkog i opštevojnog obrazovanja rezervnih vojnih starješina na području bosanskodubičke opštine prošle je godine uspješno realizovan. Obrađene su sve planirane teme a najbolji odziv rezervnih starješina zabilježen je u osnovnoj organizaciji Međuvođe.

Istina, radilo se uglavnom o teorijskoj obuci, pa se ovogodišnjim programom usvojenim na nedavnoj sjednici Predsjedništva OKSRVS predviđa da se uz pet teorijskih tema izvede i po jedna praktična u okviru koje bi se izveli marševi tragom pojedinih ratnih jedinica, orijentaciono-taktički marševi i posjete značajnim mjestima iz naše novije istorije.

Rezervne vojne starješine dače na taj način svoj doprinos njegovanju revolucionarnih tradicija u godini velikog jubileja, a istovremeno će se i praktično osposobljavati i obučavati. Predavanja će držati same rezervne vojne starješine, a dosadašnja iskustva, kada su primjenjivana savremena audio-vizuelna sredstva, pokazuju da se na ovaj način mogu postizati vrijedni rezultati u obuci i vaspitanju rezervnih vojnih starješina.

S. A.

ZAŠTITA STANDARDA

Pomoć penzionerima

U sklopu realizacije programa rada Opštinsko sindikalno vijeće posebnu pažnju poklanja zaštiti standarda. Usvojen je i program koji je dostavljen svim osnovnim organizacijama Saveza sindikata, a Opštinsko vijeće povremeno dodjeljuje novčane pomoći radnicima sa niskim primanjima.

Na posljednjoj sjednici Predsjedništva OVSS usvojena je odluka o dodjeli novčane pomoći penzionerima sa najnižim primanjima. Na prijedlog Opštinske konferencije Saveza penzionera 22 korisnika penzija primili su novčanu pomoć, za šta je Opštinsko vijeće izdvojilo 500 hiljada dinara. Novčana pomoć penzionerima dobro je došla, jer su na početku godine znatno povećane cijene mnogim proizvodima.

D. K.

PRIJEDORSKE AKTUELNOSTI

Mjerilo - rad

● U većini prijedorskih radnih kolektiva radnici su nezadovoljni mjerilima na osnovu kojih se vrši raspodjela ličnih dohodaka ● Analitička procjena radnih mjesta nije mijenjana više od sedam godina ● Opštinsko vijeće Saveza sindikata iniciralo aktivnost

U većini radnih kolektiva prijedorske opštine radnici su nezadovoljni načinom i mjerilima na osnovu kojih se vrši raspodjela ličnih dohodaka i sredstava za zajedničku potrošnju. Ako se tome doda da u nekim radnim organizacijama analitičke procjene radnih mjesta nisu mijenjane i više od sedam godina, nije teško pogoditi o kakvoj je raspodjeli riječ.

Opštinsko vijeće Saveza sindikata sačinilo je posebnu informaciju i ovih dana je uputilo u sve sindikalne organizacije, koje će u raspravi sagledati propuste i naredne zadatke u ovoj izuzetno značajnoj oblasti života i rada.

Iz informacije je jasno, a to je pokazala i rasprava o Prijedlogu zaključaka 13. sjednice CK SKJ, da jedni rade, a drugi zarađuju, da u pojedinim organizacijama udruženog rada („Trgoprodaja") još uvijek nije pronađen i u samoupravni akt „smješten" adekvatan sistem nagrađivanja prema radu i rezultatima rada, ili ako postoji, onda ne vrši diferencijaciju između onih koji se zalažu na poslu i postižu dobre učinke i drugih koji „prodaju maglu".

U minulog partijskog rasprave je ukazano i na sredine, gdje su samoupravnim sporazumima regulisani posebni kriterijumi za vrednovanje rada, ali se u praksi ne primjenjuju, što najviše tišti radnike, upravo one koji podmeću leđa za stabilizaciju. Takva praksa je prisutna u Tvornici eliektroizolatora „Steasin. U skoro svim privrednim kolektivima je riješeno kako nagrađivati na osnovu minulog rada. Ne postoji uzor po kojem bi valjalo raditi, otići korak dalje od konstatacija u stilu - „treba" i „moramo", a niko ne kaže kako! Sve se, ipak, svodi na to da visina naknade za minuli rad u OOUR-ima zavisi od trenutnog položaja i mogućnosti osnovne organizacije.

Posla ima napretek i treba stalno i uporno raditi na usavršavanju sistema raspodjele i na tim osnovama stimulisati proizvodni rad, da rezultati postanu jedino mjerilo vrijednosti i nagrađivanja radnika. Tim prije što nije mali broj kolektiva, gdje su analitičke procjene radnih mjesta „skrojene" po mjeri i želji pojedinaca, koji na skupovima jedno pričaju, a u radnom vremenu planduju!

Na drugoj strani, ima niz primjera neopravdanog povećanja ličnih dohodaka. Prošle godine, recimo, u 35 organizacija udruženog rada nisu poštovali ni one norme koje su utvrđene važećim aktima raspodjele, pa su, nakon devetomjesečnog obračuna, izdvojili više od 47 miliona dinara. Među njima je i pet OOUR-a koji su lani poslovali sa gubicima, ali im to nije smetalo da za lične dohotke izdvoje 30 miliona dinara više nego što su dozvoljavale odredbe vlastitih pravilnika.

Na taj način su ovi kolektivi samo pogoršali svoj položaj, pa otuda i nije slučajno što u nekima od njih mnoge slabosti pokušavaju da „proguraju" pod vidom „objektivnih teškoća" i „spoljnih uticaja", a radi se, u stvari, o neradu i neodgovornosti.

ZI. ĐURIĆ

SAMOUPRAVNO ORGANIZOVANJE „ŠIPAD-VRBASA"

ČVRŠĆE ZAJEDNIŠTVO

● Zatvaranje OOUR-a „Šipad-Vrbasa" u vlastite okvire dovelo je zadnjih godina do „bujanja" administracije: od 3700 zaposlenih - 1400 njih je režijsko osoblje ● Prosječna starost mašina u OOUR-ima „Šipad-Vrbasa" je 12 godina, a da su primjenjivani kriteriji o prioritetnim ulaganjima i da su za tu namjenu udruživana sredstva na nivou Radne organizacije dotrajala, osnovna sredstva bila bi davno zamijenjena

Sudeći prema sve izraženijim zahtjevima za jačanjem funkcija od opšteg interesa za sve OOUR-e u sastavu Radne organizacije „Šipad-Vrbas", ovom kolektivu u najskorije vrijeme predstoji temeljitija organizaciona i samoupravna dogradnja u smislu jedinstvenijeg funkcionisanja i nastupa u onim oblastima u kojima radna organizacija kao subjekt mora ostvariti veći uticaj. To prije svega podrazumijeva postojanje i praktičnu primjenu jedinstvene koncepcije planiranja, razvoja i finansija. U sadašnjim uslovima, naime, kada u odnosima između OOUR-a vlada rascjepkanost i zatvorenost, uz izražene parcijalne interese, ove funkcije na nivou Radne organizacije sve više postaju forma, a sve manje način ponašanja i planiranja budućeg zajedničkog razvoja.

Pošto se kroz kritičko sagledavanje sadašnjeg stanja došlo do saznanja da je neophodno graditi kvalitetno nove odnose u oblasti jačanja zajedništva, već sada se jasno ukazuju pravci daljeg djelovanja. Sasvim je izvjesno da bi se u koncipiranju budućeg razvoja Radne organizacije „Šipad-Vrbas" i prevazilaženju pojedinačnih u korist opštih interesa, morali ponuditi programi koji jačaju jedinstvo kako u poslovima od posebnog značaja, tako i u svim ostalim segmentima proizvodnje i poslovanja.

USKI INTERESI

Nedvosmislena opredjeljenja za ovakvu orijentaciju u pogledu budućeg organizovanja formulisana su i na tematskoj konferenciji Saveza komunista „Šipad-Vrbasa" prošlog ljeta, a i nedavno, na najvećem skupu komunista SOUR-a „Šipad". Međutim, imajući u vidu da sadašnje stanje stvari sasvim odgovara u pojedinim sredinama, jasno je da dogradnja odnosa u ovom pravcu neće proći bez izvjesnih otpora i pokušaja da se zadrže stečene pozicije. Naime, današnja samoupravna organizacija nije racionalna i efikasna. Osnovne organizacije udruženog rada postale su manje ili više samostalne nezavisne cjeline, a ne integralni dio Radne organizacije koja čini jednu ili više reprocjelina, odnosno zaokruženu ekonomsku cjelinu, što bi bilo u skladu sa ZUR-om.

U okrilju ovakvog organizacionog ustrojstva, prema kome svaka osnovna organizacija ima svoj plan, svoj razvoj, svoju finansijsku i komercijalnu funkciju, došlo je do formiranja gotovo svih zajedničkih službi u okviru svakog pojedinog OOUR-a, što je omogućilo izrazito povećanje zaposlenosti u vanproizvodnim djelatnostima. Od 3700 zaposlenih u „Šipad-Vrbasu" 1400 spada u režijsko osoblje, odnosno vanproizvodne radnike. Ovakvim kretanjima pogodovalo je i to što su OOUR-i „Šipad-Vrbasa", pored ovih koji se nalaze u sjedištu Radne organizacije, locirani na području pet susjednih opština. Kad je riječ o ponašanjima koja vode ka jačanju uskih interesa i ciljeva pojedinih OOUR-a, i težnje da se ti ciljevi ostvare mimo Radne organizacije, osnovne organizacije van Banjaluke nerijetko su imale podršku društveno-političkih zajednica s tog područja.

TEHNIČKO - -TEHNOLOŠKA POVEZANOST

Pored toga, u nedostatku zajedničke koncepcije razvoja i ulaganja u rekonstrukciju i modernizaciju postojećih kapaciteta, danas je prosječna starost mašina i opreme u OOUR-ima „Šipad-Vrbasa 12 godina, što je za ovu vrstu proizvodnje veoma nepovoljno. A da su se sredstva akumulacije i amortizacije udruživala na nivou Radne organizacije, i da su primjenjivani zajednički kriteriji o prioritetnim ulaganjima, svake godine se mogla u jednoj ili dvije tvornice izvršiti rekonstrukcija i zamjena dotrajalih mašina. U tom slučaju prosječna starost osnovnih sredstava bila bi mnogo manja i njihovo funkcionisanje daleko pouzdanije.

Međutim, iako je u pojedinim oblastima potisnut u drugi plan princip zajedništva, ipak je u određenim situacijama dolazio do punog izražaja. Tako je bilo i u nekoliko zadnjih godina kad je određen broj OOUR-a iskazivao gubitke. Gubici su pokriveni solidarno, unutar Radne organizacije, što je ujedno i najbolji dokaz da, i pored povremenog istupanja u korist različitih interesa, u Radnoj organizaciji kao cjelini prevladava svijest o značaju zajedništva i potrebi njegovog daljeg jačanja.

Pored zadataka u oblasti objedinjavanja komercijalne, finansijsko-knjigovodstvene, plansko razvojne i drugih funkcija od zajedničkog interesa za OOUR-e u sastavu „Šipad-Vrbasa", biće neophodno - uporedo s tim - izvršiti dogradnju i usklađivanje samoupravnih općih akata. U sklopu jačanja zajedničkih funkcija, poseban akcenat stavlja se na apsolutni prioritet kooperantskih poslova i međusobnih isporuka OOUR- povezanih u reprodukcionomlancu, na proizvodnji zajedničkog finalnog proizvoda. Pored toga, u skladu sa strateškim opredjeljenjem Radne organizacije, ponovo se naglašava nužnost udruživanja rada i sredstava na dohodovnim osnovama, čime se u znatno većoj mjeri ostvaruje trajna tehničko-tehnološka povezanost i uzajamna zavisnost OOUR-a.

I najzad, od izuzetnog je značaja zajednički nastup na inostranom tržištu, uz stalno povećanje izvoza na konvertibilno tržište i učešće finalnih proizvoda u izvoznim poslovima.

N. STANOJEVIĆ - FAJKOVIĆ

ZBOG NEKORIŠTENJA BOSANSKOKRAJIŠKIH PRIRODNIH LJEPOTA

Turizam u zapećku

- Prirodne ljepote i druge pogodnosti za razvoj turizma krajiški turistički radnici još uvijek nedovoljno koriste - Je li trebalo proteći 40 godina da se u Gornjem šeheru počne graditi banjsko-rekreacioni centar

Kada bi se maksimalno iskoristile prirodne ljepote i druge pogodnosti za razvoj turizma, prema procjenama stručnjaka, Banjaluka i Bosanska krajina ne bi mnogo zaostajale iza mnogih razvijenijih turističkih centara u Jugoslaviji. Turistička i ugostiteljska ponuda bi trebala biti sigurno mnogo bogatija, jer Krajišnici pored čuvenog gostoprimstva sigurno imaju mogućnost da gostima ponude još mnogo toga. Međutim, to se nažalost još uvijek ni izbliza ne koristi. Tako se u Banjaluci i susjednim krajiškim komunama gosti zadržavaju samo u prolazu. Prenoće noć dvije i odošle tamo gdje će se bolje zabaviti i ljepše iskoristiti svoje slobodno vrijeme.

Mogućnosti na papiru

Pored tradicionalnog krajiškog gostoprimstva i čuvenih specijaliteta bosanske kuhinje, bosanskokrajiške ugostiteljske i turističke organizacije bi domaćim i stranim gostima mogle ponuditi i još mnogo toga. Recimo samo neke. Dobri skijaški tereni, lov, ribolov, a posebna mogućnost je u banjskom i zdravstvenom turizmu. Međutim, to se trenutno samo djelimično koristi, jer turistički i ugostiteljski radnici izgleda još uvijek ne shvataju da ulaganje u ove vidove turizma ne bi mogle biti promašene investicije.

Za banju u Slatini se znalo još za vrijeme Austro-Ugarske. U sadašnje vrijeme a nju, nažalost, ne znaju ni mnogi Jugosloveni. Slično je i sa banjom u Šeheru. Njena ljekovita voda se koristi samo s vremena na vrijeme i to prilično primitivno bez odgovarajućeg medicinskog tretmana. O tome su ljudi sa ovog podneblja do sada malo razmišljali. Svjedoči to i diskusija **Mesuda Kulenovića**, - na nedavno održanoj tematskoj konferenciji Saveza komunista u SOUR-u „Krajinaturist" u Banjaluci, koji se s pravom pitao je li Banjaluci bilo potrebno 40 godina da bi nešto počela graditi u Gornjem šeheru. Opravdanje za ovo sigurno ne može biti u besparici. Da se u izgradnju banjsko-rekreacionog centra na vrijeme uložio neki dinar, sasvim je izvjesno da bi se investicija do sada mnogostruko isplatila.

Koliko se malo pažnje posvećuje turističkoj ponudi govori i podatak da turistički promet u posljednje tri godine bilježi drastičan pad po jednom zaposlenom i to je vjerovatno fenomen za ugostiteljsko-turističku privredu, koja u cijelom svijetu uglavnom, ima uspon.

Kadrovi - kočnica razvoja

Od pet hiljada zaposlenih u ugostiteljsko-turističkim organizacijama na području regije, većina je sa nižom stručnom spremom, pa nam zbog toga ni usluge nisu na nivou, kaže **Adem Kobašlija**, sekretar Udruženja za ugostiteljstvo u Osnovnoj privrednoj komori Banjaluka.

Ako je to i zaista tako, onda je jasno zbog čega je turizam u krajiškim komunama u zapećku. Kadrovska struktura zaposlenih slična je naime i u drugim organizacijama udruženog rada koje posluju u sastavu SOUR-a „Krajinaturist". Zato nije ni čudo što u ovoj oblasti privređivanja ima mnogo lutanja u iznalaženju najboljih metoda, šarolikosti i različitosti u radu i rješavanju problema iz razvoja turizma.

U Banjaluci su na pomolu, čini se, i nekakve promjene bar u osposobljavanju kadrova za rad u ugostiteljsko-turističkim organizacijama udruženog rada. Naime, Udruženje za ugostiteljstvo će zajedno sa turističkim radnicima iz ove komune i Ugostiteljskom školom raditi na izmjenama u programima obrazovanja kadrova. Mnogi skupovi posvećeni turizmu i ugostiteljstvu ocjenjuju da iz škola izlaze neadekvatni kadrovi koji, kada se zaposle recimo u nekom hotelu „A" kategorije, teško se snalaze i daju mali doprinos. Možda će ovi pokušaji, ipak, u ugostiteljstvu i turizmu bosanskokrajiške regije unijeti više svježine i tako omogućiti bogatiju turističku žetvu u narednim godinama.

V. DUBOČANIN

U DRAKSENIĆKOJ „ŠEĆERANI"

HLADNOĆE ODNIJELE MILIONE

● Hemijska prerada kukuruza u januaru pretrpjela štete veće od 100 miliona dinara

BOSANSKA DUBICA, 26. februara - Januarske hladnoće donijele su dosta nevolja draksenićkoj Hemijskoj preradi kukuruza, u kojoj je zbog lomova dijelova opreme i drugih mehaničkih kvarova proizvodnja bila obustavljena 21 dan. Kako se radi o proizvodnji, u kojoj se proces uopšte ne zaustavlja, jasno je o kakvim se zastojima i štetama radi, naročito kada se zna da je sva oprema uglavnom iz uvoza, pa je bilo vrlo teško obezbijediti zamjenu. Proizvodnja je, ipak, uz velike napore kolektiva počela prvih februarskih dana i to od jednostavnijih ka složenijim linijama. Ovih dana snimljene su štete i došlo se do zaključka da je zbog januarskih hladnoća Hemijska prerada pretrpjela štete veće od 100 miliona dinara. Naime, direktne štete na opremi iznose 26 miliona, a indirektne zbog neostvarene proizvodnje, visokih troškova po osnovi amortizacije, zagrijavanja, ličnih dohodaka zaposlenih i drugih obaveza, 75 miliona dinara. Kako sanirati štete u uslovima i inače otežanog poslovanja i finansijskih teškoća sa kojima se susreće ova radna organizacija? O tome **Sulejman Sevlić**, rukovodilac službe plana i analize u radnoj organizaciji, kaže:

- Što se tiče direktnih šteta, uputili smo zahtjev ZOIL-u da nam te štete po važećim ugovorima nadoknadi. Indirektne štete, međutim, moraćemo sami nadoknaditi. A to ćemo postići prije svega pojačanim angažovanjem svih zaposlenih i povećanjem proizvodnje. Nadam se da ćemo boljim radom i racionalnijom organizacijom posla, uspjeti da do kraja godine ostvarimo planiranu proizvodnju. Uostalom, tako smo se i dogovorili na posljednjoj sjednici zbora radnih ljudi, na kojoj je preovladalo uvjerenje da se većim angažovanjem i boljim radom može nadoknaditi zaostatak.

S. A.

AKTIVNOST REZERVNIH STARJEŠINA U ČELINCU

VEĆA PAŽNJA OSPOSOBLJAVANJU

● Sedam osnovnih organizacija SRVS u Čelincu okuplja oko 340 rezervnih starješina

ČELINAC, 26. februara - U prošlom izvještajnom periodu Opštinska konferencija Saveza rezervnih vojnih starješina ove komune u cjelosti je izvršila programske zadatke. Pored ostalih, vođene su i aktivnosti oko osposobljavanja i idejno-političkog obrazovanja. U sedam osnovnih organizacija koje djeluju u mjesnim zajednicama ima više od 340 članova. Uspješno je obavljena obuka provjere stečenih i usvajanja novih znanja.

Za uspješan rad i zalaganje pohvaljeno je 28, a u više činove unapređeno je oko 30 rezervnih starješina. Organizovani su susreti i savjetovanja povodom obilježavanja 22. decembra, Dana JNA.

U narednom periodu poklonić se veća briga obučavanju i provjeri stečenih znanja i individualnom osposobljavanju.

U radu rezervnih starješina bilo je i teškoća oko finansiranja, jer prošlogodišnja sredstva od 97.000 dinara nisu bila dovoljna. Ipak, i pored skromnih sredstava, uspjelo se uštedjeti oko 35.000 dinara za aktivnosti u ovoj godini. Za novog predsjednika izabran je Vojislav Ostojić.

SANSKI MOST

AKTIVNIJE INSPEKCIJE

SANSKI MOST, 26. februara - Lani su inspekcijski organi sanske skupštine opštine, vise nego ranije, djelovali preventivno sto je nov kvalitet u njihovom radu, rečeno je u izvještaju o njihovom radu na sjednici Izvršnog odbora SO. Ostvaren je takođe, potreban stepen saradnje s drugim državnim organima uprave SUP-om i pravosuđem. No, posebna pažnja nije pridavana problemima koji i dalje nanose veće posljedice, kao što su šumska krađa, bespravan rad, preprodaja stoke, pružanje usluga rezanja građe cirkularima i prevoza traktora sa zelenim tablicama.

Tokom prošle godine izvršeno je 3.647 inspekcijskih pregleda. Najvrednija je bila služba sanitarne inspekcije, koja je obavila trećinu ukupnih pregleda, a slijede zatim tržišna sa više od 650, te saobraćajna i druge. Izdato je 843 rješenja za otklanjanje nedostataka, izrečeno je 189 mandatnih kazni, podnijeto 518 prekršajnih prijava, 23 za privredni prestup i 12 krivičnih prijava. I ovi su inspekcijski organi popunjeni nadzorom u oblasti vodoprivrede, a znatno je pojačan nadzor u poslovanju vlasnika privatnih zanatskih, trgovinskih i drugih radnji.

S. G.

KORIŠĆENJE KAPACITETA U PRIVREDI BOSANSKE KRAJINE

NEOSTVARENA OČEKIVANJA

● U industriji građevinskog materijala neke tvornice rade samo sa 17 ili, u najboljem slučaju, sa 80 odsto od programiranih mogućnosti

Kada je riječ o realizaciji investicionih programa, onda se veoma često čine grube greške: obezbjede se na vrijeme ulaganja ili, kako to kažu bankari, zatvori konstrukcija finansiranja, a ono nije dobivena dozvola za gradnju, pa se otežе i odugovlači, čeka milost administracije. Tako vrijeme prolazi, inflacija čini svoje, investicija se višestruko uvećava.

Rezultat nam je poznat: već na samom startu takvi proizvodni objekti posluju sa teškoćama, tačnije, na granici rentabiliteta ili sa gubicima. I što je još tragičnije, niko ne vidi izlaz iz situacije, pogotovo ako program nije takav da bi mogao nešto da obeća, odnosno, da obezbijedi opstanak nekoj organizaciji na domaćem ili, još bolje, inostranom tržištu. Posebna, pak, priča je stepen iskorišćenosti takvih kapaciteta, a da se i ne govori o mogućnostima otplate anuiteta koji pristižu.

Neiskorišćeni kapaciteti

U svim granama privređivanja postoje takozvani „prazni hodovi", proizvodni kapaciteti ne koriste se u programiranom obimu, pa ispada da su društvena sredstva, ponegdje, bačena u vjetar. Naravno, to nije slučaj sa svim fabrikama, ali je poznato da neke koriste samo sa 40 do 80 odsto svoje strojeve, da često mijenjaju programe i asortiman proizvoda, da godinama nisu u stanju da dostignu planirani nivo proizvodnje. U industriji nemetala i građevinskog materijala, na primjer, na našem području ima desetak radnih organizacija i sve one - osim ciglane u Gazinu - rade ispod planiranog obima. Jedino ova organizacija, čiji su proizvodni kapaciteti pušteni u rad 1979. godine, uspijeva tržištu da isporuči umjesto 30 miliona komada opeka, koliko je programirano, čak 42,5 miliona komada i time godišnji plan ostvaruje sa 141 odsto.

O nekim drugim kapacitetima bi trebalo povesti više računa, jer se ne koriste u planiranom obimu.

Tvornica gipsa u Volarima, nedaleko od Šipova, sagrađena je samo godinu dana ranije i njen je kapacitet 40.000 tona pečenog gipsa. Proizvodnja je išla sitaznom linijom, pa je tako prije tri godine u tvornici proizvedeno oko 22.000 tona, a prošle godine oko 17.000 tona pečenog gipsa. Ukratko: proizvodne mogućnosti su iskorišćene samo sa 38 do 53 odsto od programiranih.

Ili... U Velikoj Kladuši je 1977. godine puštena u rad Tvornica kreča od koje se, kada je riječ o potrebama građevinarstva, zaista mnogo očekivalo. Ali, ni ovdje nismo dobili ono što smo željeli, pa je tako u 1981. godini od planiranih 45.000 tona kreča proizvedeno samo 19.000 tona, ili 42 odsto. Kasnije su kola krenula nizbrdo, pa u narednim godinama ovdje se proizvodi između 17.000 i 12.000 tona kreča, odnosno, radi se sa 39 ili 27 odsto od kapaciteta.

Problematično poslovanje

U takvim uslovima, sasvim razumljivo, nema ništa od rentabilnog i akumulativnog poslovanja, ono je najblaže rečeno, problematično i pitanje je kada će se ove i slične proizvodne organizacije, izvući iz gubitaka i teškoća koje ne mogu same, bez šire društvene zajednice, da prevaziđu. Izlaz se najčešće traži u izmjeni proizvodnog programa, u pripajanju većim sistemima, ali ni to nije garancija za uspjeh. Pogotovo ne za one kapacitete koji se teško prilagođavaju, zbog opreme, kao i zastarjele tehnologije, novonastaloj situaciji.

Duško MOMČILOVIĆ

PRNJAVOR

DOBRA BIOSKOPSKA POSJETA

PRNJAVOR, 26. februara - Tokom prošle godine u jedinom prnjavorskom bioskopu, „Slavica", prikazano je 169 filmova sa 403 predstave. Ubjedljivo prednjači strana produkcija, jer je prikazano svega 19 domaćih filmova. Predstave je pratilo 52 hiljade gledalaca, ili 130 po jednoj projekciji. Ako se zna kakav je bio izbor filmova, odnosno da to najmanje zavisi od Narodnog univerziteta „Đuro Pucar Stari", u čijem sastavu kino radi, prosjek je zadovoljavajući. Prošle godine uložena su znatna sredstva na uređenje i adaptaciju kino-dvorane, a riješen je i problem grijanja.

B. R.

NOVA PRODAVNICA

PRNJAVOR, 26. februara - Stanovnici gradskih naselja Slatina i Mahala riješili su ovih dana problem snabdijevanja robom široke potrošnje. Naime, „Upijeva" Radna organizacija „Zadružni magacin" iz Tešnja otvorila je prodavnicu prehrambene robe, tako da građani ovog dijela grada mogu znatno lakše da dođu do svih vrsta prehrambene robe. Ovo je četvrta „Upijeva" prodavnica na području prnjavorske opštine.

B. R.

DOK ZIMA TRAJE

NIŠTA BEZ VRANCA I SANKI

Duge i hladne zime poput ove nisu česte ni u podmotajičkim selima. Oni najmladi gotovo i ne znaju za škripu snijega na utabanoj prtini, a ni „let" sanki, uz veseli trap vranca, starine Žarka Vučenovića iz Sitneša nije ovdje odavno viđen.

- Prešle su preko mene osamdeset dvije, zime, bilo je i oštrijih, ali ova mi nekako najteže pada. Valjda je to zbog godina - priča djed Žarko, koga smo zatekli pred prodavnicom u Sitnešima. Kaže, došao da kupi brašno, so, šećer i kafu i mora žuriti kući, jer je baba Stoja, s kojom više od pola vijeka dijeli sve radosti i tuge, već stavila vodu na štednjak. Njih dvoje odavno su sami, šestoro djece otišli su svojim putem, a ova zima, se otegla, pa unuka odavno nema da unesu radost u kuću, i da nije vranca i sanki, do kafe i šećera teško bi se dolazilo.

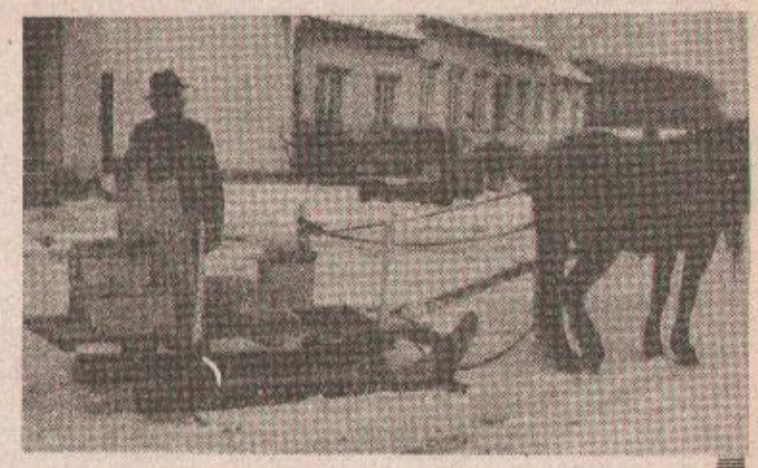

Z. Š.

SA SUĐENJA RATNOM ZLOČINCU ARTUKOVIĆU

FLAJŠMANOVA „PREDSTAVA"

● Artukovićev advokat Geri Flajšman je u centru „predstave": on sjeda, ustaje, govori, traži, ispričava se, hvata se teatralno za glavu, pita, napada, smije se

LOS ANĐELES, 26. februara - Suđenje pred Federalnim sudom u Los Anđelesu nacističkom ratnom zločincu Andriji Artukoviću, ako se nastavi ovim tokom, moglo bi - ako već i nije - da poprimi obilježja otužne sudske „predstave" u kojoj se raspravlja o svemu i svačemu, a ponajmanje o onom radi čega je suđenje i zakazano - o izručenju bivšeg ministra unutrašnjih poslova ustaške vlade NDH Jugoslaviji.

Posljednji, jučerašnji, pretres u sudnici Federalnog suda ličio je u pojedinim momentima, naročito na samom početku, kao i neposredno prije otvaranja rasprave na naivno izrežiranu pozorišnu predstavu u kojoj su uloge bile precizno podijeljene. U glavnoj ulozi, bar za sada, prvi advokat Artukovića je Geri Flajšman. On je u centru „predstave" i u sudnici i van nje. On sjeda, ustaje, govori, traži, ispričava se, hvata se teatralno za glavu, pita, napada, smije se.

Njegov branjenik je u sasvim drugačijoj ulozi. Njemu je Flajšman, bar prema onom što je izjavio prije dva dana u ovoj predstavi, dodijelio ulogu „idiota". Tada je Flajšman, očito u namjeri da pokaže koliko je njegov branjenik mentalno nesposoban za ovo suđenje, izjavio američkim novinarima da je Artuković na prvom pretresu, kojem je prisustvovao „djelovao srećno kao idiot".

Artuković se juče na suđenju pojavio u bolničkim kolicima, u pratnji dr Hila, bolničara i „maršala" - agenata Federalne policije. Doveli su ga u pidžami i sa ogrtačem vojne bolnice preko leđa, kao i na prošlom suđenju. Oko zglavka lijeve ruke nosio je kartonsku „narukvicu" obavijenu najlonom na kojoj su bili ispisani njegovi lični podaci, kao zatvorenika i pacijenta vojne bolnice u Long Biču.

BRANJENIK „IZLAPIO"

Artuković je djelovao kao i prošlog puta - oronuo starac, zakrvavljenih, duboko uvučenih očiju, isturenih jagodica i sasušenih koščatih ruku. Obično gleda u jednu tačku, ne govori i usta najčešće drži poluotvorena.

Bar u onom dijelu predsatve koji pokušava da aranžira advokat Flajšman Artuković ima ulogu da ćuti. Ako nešto i kaže, to bi opet trebalo da potvrdi tezu njegovih advokata da on u ovom pretresu ništa, ne razumije i ne shvata.

Tako je bilo juče. Flajšman je u sudnicu uoči pretresa doveo sudskog vještaka Filipa Njumena i psihijatra Dejvida Gotliba. Njih dvojica su se primakli kolicima u kojima je sjedio Artuković i počeli sa njim poluglasno da razgovaraju. Ovaj ih je tupo slušao, ponekad bi klimnuo glavom, ali po onom kako se gestikuliralo za vrijeme te „konverzacije" dobija se utisak da optuženi malo šta razumije, da se sa njim ne može razgovarati.

A kada su oni završili razgovor Artuković se zaputio advokat Flajšman i obratio mu se upadljivo glasno:

„Znate li ko sam ja?"

Artuković je nešto promrmljaoi odmanuo glavom. A, Flajšman se onda okrenuo ka sali, raširio ruke kao da će da kaže:

„Eto, vidjeli se i sami".

To i jeste cijela zamisao vještog, agresivnog i teatralnog advokata Flajšmana. On želi da uvjeri sud da je njegov branjenik potpuno izlapio, da nije sposoban za ovo suđenje. Poslije, kada je stigao sudija Braun, kada je pretres počeo, on je i uspio da izbori odluku da njegov branjenik za taj dan nije sposoban za učešće u pretresu.

Sudija Braun je, ipak, podsjetio da iz toga ne treba izvlačiti dalekosežnije zaključke, jer sud je na osnovu nalaza vještaka dr Hila i psihijatara sa jedne i druge strane već zaključio da je Artuković spreman za učešće u procesu, da ima dana kada se on zaista ne osjeća dobro, ali da je takvih dana manje nego onih kada je on spreman za suđenje. Prema tome, to što juče nije bio sposoban ne znači da neće biti prekosutra.

KAO U NIJEMOM FILMU

Artuković u svemu tome igra svoju ulogu kao da je u nekom nijemom filmu. Njegovi ljekari kažu da je „totalno izgubio pamćenje". Nalazi dr Hila i nekih drugih psihijatara kažu da nije. On zna, na primjer, da ga „progone komunisti", da su sve to laži „Srba i Jevreja", da njegovi advokati „dobro rade". Jednom psihijatru je čak pokušao da objasni „genezu sukoba između Hrvata i Srba".

Artuković, van svake sumnje, djeluje kao bolestan čovjek. Po jednom detalju reklo bi se, međutim, da nije sasvim izlapio kako to pokušavaju da ga predstave njegovi advokati. On veoma pomno sa skoncentrisanom pažnjom sluša svaku riječ svog prevodioca koji mu tokom pretresa prevodi sve što se kaže u sudnici.

Reklo bi se, po izrazu lica i klimanju glavom, da to mnogo bolje razumije od recimo ona dva - tri jednostavna pitanja koja mu je sudija juče uputio na pretresu i na koja on nije odgovorio.

Ako je sada sasvim očigledno da će advokat Flajšman sa svojom ekipom nastaviti da igra na ovu skoro jedinu kartu koja mu je ostala u rukama, pitanje je da li će sudija Braun, koji je ovaj proces vodio veoma autoritativno, dozvoliti da se on narednih dana nedjelja, možda i mjeseci, pretvori u „predstavu", koja bi imala malo veze sa ozbiljnom sudskom raspravom.

B. LALIĆ

POČELO SUĐENJE OKO NAJVEĆE ŠPIJUNSKE AFERE U NORVEŠKOJ

SOVJETSKI ŠPIJUN ILI ŽRTVA AMERIKANACA?

● Očekuju se prave političke „poslastice" tokom suđenja

● Visoki funkcioner norveškog ministarstva inostranih poslova Treholt tvrdi da je riječ o osveti CIA i FBI

OSLO, 26. februara - Uz obezbjeđenje, koje je sasvim neuobičajeno za norveško pravosuđe, u Oslu se održava sudski epilog najveće špijunske afere u istoriji Norveške. Uz sigurnosne ograde u sudnici i jako policijsko obezbjeđenje oko suda, u sudnici je uveden glavni i zasada jedini protagonista te afere, bivši šef odjeljenja u ministarstvu inostranih poslova Arne Treholt, optužen za špijunažu u korist SSSR-a i Iraka.

Od optužnice, koja može da mu donese i 20 godina zatvora, Treholta brane trojica advokata.

Očekuje se da će on odbaciti sve navode optužbe, kako je to već i najavio kroz pisma koja je iz zatvora pisao svojoj ženi u proteklih godinu dana. Dvije nedjelje uoči suđenja, njegova supruga je izdala knjigu u kojoj su štampana ta pisma i u kojima se bivši vladin funkcioner predstavlja kao žrtva političke igre u kojoj su ključnu ulogu igrali američki FBI i CIA. Treholt naime tvrdi da su optužbe protiv njega osveta Amerikanaca zbog knjige i više članaka što ih je 1967. godine kao mlad novinar, napisao o njihovoj umiješanosti u vojni puč u Grčkoj.

Uoči suđenja je izbilo na vidjelo da je policija bila na tragu Treholtu nekoliko godina prije nego što je, januara prošle godine, uhapšen. Po zahtjevu norveške policije, FBI je pratila Treholta još 1981. godine, kada je boravio u Njujorku kao diplomata. Sada se postavlja pitanje zašto je Trehotlu omogućeno da bude na visokim funkcijama uprkos sumnji da se bavi špijunažom. Kako je vlada mogla da dozvoli da on čak pohađa i višu školu odbrane, ako je bilo nagovještaja njegove špijunske djelatnosti?

U svakom slučaju, očekuju se i neke političke „poslastice", i možda je i to razlog što javnost neće uživati u svim detaljima procesa. Juče, na otvaranju, štampi, radiju i televiziji otvorena su širom vrata u sudnici. Čitanje optužnice i Treholtova odbrana prenose se direktno na televiziji. Poslije toga, međutim, u sudnici će moći da ostane samo nekoliko umjetnika koji će, kao u starim filmovima, praviti za svoje novine skice Treholta, porote i odbrane.

Draga Božinović

PRIJEDLOG MLADIH ZAJEDNICE OPŠTINA RIJEKA

STOP ZA „BIJELO DUGME"

RIJEKA, 26. februara (Tanjug) - Predsjedništvo Konferencije Saveza socijalističke omladine Zajednice opština Rijeka ocijenilo je potez grupe „Bijelo dugme" koja je na svojoj posljednjoj ploči, između ostalog, snimila i jugoslovensku himnu - nedopustivim. Zato omladinci predlažu da se ta ploča povuče iz javne upotrebe.

Predsjedništvo omladine riječke regije smatra takođe, da članovi grupe „Zabranjeno pušenje" koji su na koncertu u Rijeci 26. novembra prošle godine vrijeđali ime i djelo Josipa Broza Tita snose punu odgovornost - ne samo moralnu i političku, nego i krivičnu, jer su svojim ispadima vrijeđali patriotske osjećaje ne samo prisutnih na koncertu, već i svih Jugoslovena, te grubo klevetali jugoslovensku prošlost i sadašnjost, što može imati demoralizirajući utjecaj na omladinu.

NOVI SAD: KAZNA VINOVNIKU PRAZNE PLOVIDBE BRODA U NJU ORLEANS

ZA JEFTIN IZVOZ U ZATVOR

● Bivši direktor „Spoljnotrgovinskog prometa" iz Titovog Vrbasa Milenko Makić osuđen na pet godina zatvora i da fabrici „Vitamiks" plati odštetu od 84.7 miliona dinara

NOVI SAD, 26. februara (Tanjug) - Krivično vijeće Višeg suda u Novom Sadu osudilo je danas bivšeg direktora Osnovne organizacije udruženog rada „Spoljnotrgovinski promet" u sastavu Radne organizacije „Vrbaskomerc" u Titovom Vrbasu, Milenka Makića - na pet godina zatvora i da fabrici „Vitamiks" plati odštetu od 84,7 miliona dinara. U obrazloženju presude ističe se da se ova kazna izriče za krivično djelo nesavjesno poslovanja u privredi koje je prouzrokovalo velike štete. Riječ je o čovjeku koji je bio glavni vinovnik transakcije izvoza kukuruza i uvoza stočne hrane i praznog hoda broda „Nin'u američku luku Nju Orleans.

Na suđenju, koje je trajalo godinu dana, utvrđeno je da je Milenko Makić neodgovorno zaključio ugovore o izvozu 11.500 tona kukuruza po relativno niskim cijenama, a kao protivvrijednost - uvoz 3.500 tona soje i oko 950 tona ribljeg brašna za fabriku „Vitamiks" u Titovom Vrbasu. Ovi aranžmani obavljeni su preko sumnjivog posrednika Mirjane Makša, naše državljanke, rodom iz Titovog Vrbasa, koja godinama boravi u Parizu. Ona se u ovim kompenzacionim poslovima predstavljala kao zastupnik briselske firme „Velbam", a firme „Velbam internacional" i firme „Makmen's kojom je i ugovorena ova čudna transakcija. Početkom aprila 1983. godine iz riječke luke optremljeno je stranom kupcu 11.500 tona kukuruza, a desetak dana ranije, takođe po nalogu Makića, u luku Nju Orleans upućen je jugoslovenski brod „Nin' za uvoz 3.500 tona soje i 950 tona ribljeg brašna. Desetak dana je naš brod čekao u Nju Orleansu navodnu pošiljku koju nije ukrcao, već se vratio prazan, tako da samo trošak uzaludnog čekanja premašuje jedanaest i po miliona deviznih dinara. Fabrika „Vitamiks" potražuje od Milenka Makića znatno veću svotu za obeštećenje za nesavjesno poslovanje, ali je sud uputio da se ta odšteta raspravi u posebnoj parnici sa Makićem.

Njegova posrednica u ovom „poslu" Mirjana Makša osuđena je na dvije godine zatvora, tako da joj, poslije provedenog vremena u pritvoru, ostaje još samo 8 mjeseci zatvora. A glavni vinovnik jeftinog izvoza kukuruza i praznog puta broda u Nju Orleans - Milenko Makić, koji se branio iz slobode, otišao je iz sudnice u - zatvor.

BEOGRAD

Uhvaćeni kriminalci

BEOGRAD, 26. februara (Tanjug) - Upornom i sistematskom akcijom Gradskog sekretarijata za unutrašnje poslove Beograda, uz pomoć građana, lišena su slobode trojica kriminalaca koji su se poslije nedavno počinjenih teških krivičnih djela u Beogradu nalazili u bjekstvu. U ponedjeljak je - kako je saopštio SUP Beograda uhapšen Goran Gajić (25), a danas i Dušan Ivanović (24). Oni su se, poslije obračuna vatrenim oružjem 15. februara ujutru kod restorana „Topčiderska noć", kojom prilikom su ranjeni Milan Gulan, Zvonimir Ostojić i Asim Čauševič nalazili u bjekstvu. Treći iz ove grupe, Iso Lero, - uhapšen je 22. februara.

Takođe, u noći između 25. i 26. februara lišen je slobode Bojan Petrović (24), koji je, zajedno sa ranije uhapšenim Draganom Popovićem (30) i Milovanom Vujisićem (28), osumnjičen za ubistvo Ranka Rubežića (34), izvršeno u noći 15. februara u Ulici Rudo ispred zgrade broj 2 u Beogradu. Četvrti osumnjičeni Boris Petkov je još u bjekstvu. Za njim radnici gradskog sekretarijata nastavljaju intenzivno traganje.

SUDAR U NIGERIJI

POGINULO 28 PUTNIKA

LAGOS, 26. februara (UPI) - Dvadeset i osam lica je poginulo u sudaru kamiona i autobusa u kome su bili delegati Rimokatoličke konvencije žena. Kako je saopštila štampa u Lagosu, poginulo je 18 žena, sedmoro djece i tri muškarca. Do sudara je došlo u blizini Pankšina u nigerijskoj oblasti Plato. Nesreća se dogodila u jednoj krivini puta.

POTJERE

MILION DOLARA ZA DOKTORA MENGELEA

LOS ANĐELES, 26. februara - Američka vlada je naredila da se krene u lov na ratnog zuločinca doktora Mengelea, poznatijeg kao „anđeo smrti" iz Aušvica, koji je direktno odgovoran za smrt 400.000 Jevreja u gasnim komorama i za monstruozne vivoeksperimente na logorašima. Kako javlja Rojter, pozivajući se na izjavu predstavnika Centra Simona Vizentala, vođećeg lovca na ratne zločince, određena je nagrada od milion dolara onome ko doktora Mengelea uhvati. Nagradu je ponudila jedna grupa koja želi da ostane anonimna. Ta grupa je uz nagradu postavila dva uslova: da doktor Mengele bude uhvaćen živ i da bude izručen ili SR Njemačkoj ili Izraelu radi suđenja.

Prema riječima predstavnika Simona Vizentala pravnika Martina Mendelsona, nagrada od milion dolara će biti raspoređena na sljedeći način: 333.000 dolara za informaciju koja će doprinijeti Mengeleovom hvatanju, 333.000 dolara onome ko ga uhapsi, a 333.000 dolara centru Simona Vizentala.

Agencija Rojter precizira da se vjeruje da doktor Mengele živi negdje u Paragvaju.

ZAGREB

ŠESTORO OZLIJEĐENIH

ZAGREB, 26. februara - (Tanjug) - Tridesetak osoba ostalo je bez krova nad glavom, šest ih je ozlijeđeno, a pričinjeno je i velika materijalna šteta u desetak stanova, u zagrebačkom naselju Utrine, od eksplozije boce plina u stanu obitelji Vašarević.

Kasno sinoć eksplodirala je boca od plina u Šišićevoj ulici broj 16. Tom prilikom ozlijeđeni su Dragutin Klanjčac (33), Franjo Hostić (33), Franjo Vašarević (35), i njegova supruga Jadranka (35). U dječjoj bolnici nalazi se 9-godišnja djevojčica, sa vrlo teškim opekotinama, za koju istražni organi pretpostavljaju da je kći obitelji Vašarević. Bračni par Franjo i Jadranka Vašarević zadobili su tom prilikom za život opasne opekotine.

PREMIJERE

OGLEDALO GROTESKNOG

- Na sceni Narodnog pozorišta Bosanske krajine u Banjaluci izvedena je četvrta premijera sezone 1984/85. Sterijina „Zla žena" u režiji Nenada Bojića

Komedijant ulazi na početku prvog dijela predstave sa crnim plaštem, crvenim trikoom, štapom i crnim cilindrom; komedijant završava prvi dio da bi počeo, poslije pauze, drugi dio predstave koji bi se morao razlikovati po nečemu od prethodnog: ovaj put razlikovni detalj je - **bijeli** cilindar. Naravno da se ovim bojama željelo da kaže kako, u veselom zbitiju s početka, ništa se veselo ne zbiva, ali da će kraj (odnosno drugi dio predstave) ipak biti veseo, jasan, svijetao. Bijelo je boja nevinosti, reklo bi se u nekakvom simboličkom razgraničavanju značenjskih vrijednosti boja. I na kraju svog prologa, kojim se trebao izreći stav, naglašava se da je ipak samo riječ o **ogledalu**, u kojem se treba odražavati život naš svagdašnji. Vidjelo se ogledalo u pozadini scene, ali u njemu su se odražavali samo glumci koji subili na sceni: ogledalo, po tom fizičkom određenju, ipak nije poprimilo svojstvo nečeg univerzalnog, nečeg u čemu bismo sagledavali suštinu.

Komedijant je trebao da nas uvede u jedan tip kabaretskog scenskog izričaja, i sama uvertira (plesna) pokaza da je riječ o kabareu, ali njega nismo naslućivali sve do kraja predstave kada se zbitije okončavalo: kabaretski krug je zatvoren ali bez kabaretizma (neka mi je dozvoljen ovaj termin, koji do sada nisam sretao), jer osim groteskosti, predstava Sterijine ŽLE ŽENE na banjalučkoj sceni, nije sadržavala ničeg ironičnog, ničeg satiričnog što bi nas uvodilo u kabaretski tip predstave. Groteskno je ostvarivano povremeno, kroz glumački izričaj ili poneku gestu, a i naravno, maskom na licu (slične maske u tumačenju sterije uveo je Dejan Mijač svojom antologijskom postavkom „Ženidbe i udadbe", na koju je djelomično podsjećala muzička uvertira u ovdašnjoj predstavi, kao i kostim koji dolazi kao „deus ex machina"). Ostalo je bilo traženje blagonijansirane komike što se prenaglašavala erotskim komponentama kao suštinskim razlozima svih dešavanja u ZLOJ ŽENI.

Nenad Bojić, pored nekih skoro nevažnih elemenata koje je inorporirao u sam tekst, želio je da svoje viđenje Sterijinog predloška upotpuni kroz još neke oblike pozorišnog izraza koji obično nisu svojstveni, uslovno rečeno, „dramskom teatru"; riječ je i o pantonimi koja, uz nezaobilazni muzički efekt, postaje znak neke preuglađene i prefine atmosfere gdje se „zla žena" i „aspida" Sultana ne treba odviše posmatrati u kontekstu isključivo jezičkog, tekstualnog određenja! Šta je to zlo u toj ženi - čini se da se pita redatelj Bojić kroz izvještačenu i prestiliziranu mizanscenu. A može da se pita na takav način jer ga ne zanima mnogo ni etička komponenta, a niti sociološko-psihološka zasnovanost i uslovljenost nečijeg ponašanja. Niti još šta.

Komika je groteskna, a groteska je smiješna. A jedina slaba strana u svemu je što se malo čemu ima smijati: gegovi su odveć prozaični da bi nadomjestili situaciju koja je razbijena. Glumačka postava (Zlatka Feliks Pregl, Bogdanka Savić, Koviljka Šipka, Bora Nenić, Nikola Jurin, Grodana Milinović i Zlata Atlagić) imala je ritma, dosta je dobro uigrana, čak sjajno je jezički dočaravala vojvođansku atmosferu, ali odviše je bila pretvarana u znakove i značenja, odviše su trebali da budu simboli u kojima se iskorištavala njihova gestualno-mumičke rutina, a najmanje kao tvorci igre. Njihovi karakteri su stvarani u epizodama, nizani su jedan do drugog, mada su trebali proisticati i pretvarati se u ogledalo. Ogledalo grotesknog. I komičnog.

Groteska se zatvorila sama u sebe. Ogledalo je ostalo bez odraza. Osim što je odražavala grotesknost.

Na kraju da se ne zaboravi, treba reći da bi se scenografija mogla donekle da uklopi u ovakvo „čitanje" Bojićeve postavke ZLE ŽENE Jovana Sterije Popovića, dok su kostimi Ljiljane Dragović bili tek garderoba a ne i pozorišni efekt. To donekle u Pečarićevoj scenografiji obezbjeđu soba Srete čizmara koja vrlo efektno ulazi u trifićevski ambijent (što bi moglo da asocira i na izmjenu uloga koju čine Sultana i Pela): ono što je s one strane ogledala prelazi u ovu stranu ogledala i obratno. Drugačije rečeno ogledalo groteskne stvarnosti je do kraja proveden, a zrači i izvan scene, izvan te čarobne scenske kutije. To što se u ogledalu ne odražava ono što je ispred njega-stvar je načelnog pitanja o kojem na ovom mjestu ne treba raspravljati.

Još da dodamo: viđeno je mnoštvo izvedbi i varijanti komediografskog opusa Jovana Sterije Popovića. Čak i na banjalučkoj sceni. Neke se pamte, neke ne. Jer u svakom slučaju, Sterija uvijek će da ostane Sterija, ma šta da mislimo o njemu. Naročito kad u njemu vidimo ogledalo grotesknog.

Mladen ŠUKALO

TRIBINE

BUDUĆNOST ARHITEKTURE

● U organizaciji Društva arhitektonskih i građevinskih inženjera i tehničara banjalučkoj publici će se predstaviti Vinko Penezić i Krešimir Rogina, dvojica od vodećih hrvatskih arhitekata, koji će održati predavanje pod nazivom „Dvostruki kontinuitet"

BANJALUKA, 26. februara - Ljubiteljima i znalcima arhitekture, discipline na razmeđu tehnike i umjetnosti, poslije nedavne banjalučke postavke izložbe o hrvatskoj arhitekturi prošle decenije, pruža se prilika da u četvrtak, 28. februara, upoznaju dvojicu mlađih hrvatskih arhitekata.

Društvo arhotektonskih i građevinskih inženjera i tehničara je organizovalo predavanje o temi „Dvostruki kontinuitet" koje će održati Vinko Penezić i Krešimir Rogina, dvojica među vodećim zagrebačkim arhitektima.

Polazna osnova rada ovih priznatih stručnjaka, koji su u zajedničkom radu ostvarili niz uspjelih projektata, je istorijsko iskustvo. Stoga će razgovor koji će se voditi u sali Društva u Ulici Sime Šolaje 18 (u 18 sati), biti prikaz zajedničkih ostvarenja, i kroz to vlastito viđenje arhitekture danas. Valja napomenuti da su Penezić i Rogina učestvovali u radu Internacionalne škole za arhitekturu i dizajn u Urbinu 1981. godine, da je otkupljen njihov projekt sportske dvorane u Zadru, a prošle godine su dobili dvije značajne nagrade - za rješenje jednog zagrebačkog bloka i plivališta za predstojeću Univerzijadu.

Njihov najveći uspjeh je osvajanje prve nagrade na svjetskom konkursu koji organizuje japanski časopis „Džepen Arhitekt" u konkurenciji 450 radova. Tema konkursa bila je „Stil za godinu 2001", a oni su na nju odgovorili idejom da se budućnost može predvidjeti samo shvatanjem prošlosti. Njihov model građevine 2001. godine rađen je po uzoru na Dioklecijanovu palaču u Splitu, što je svakako veoma interesantno rješenje.

S.B.

IN MEMORIAM: JOVO TONTIĆ

A PJESMA TRAJE

Kao da je prva i za život jedina zbirka pjesama s nasiovom „Uput za put" stavila tačku na trajanje njenog autora: u 35. godini života je, iznenada, umro Jovo Tontić, pjesnik iz Sanskog Mosta. Rođen 1950. godine u Grđanovcima, odakle je krenuo na školovanje u Sanski Most, Banjaluku, Sarajevo, vrativši se gradu na Sani, gdje je službovao kao nastavnik, Jovo Tontić je počeo pisati poeziju i prozu još u srednjoškolskim danima. Davne 1968. godine je na krajiškom Susretu mladih pisaca u Cazinu dobio prvu nagradu za svoja pjesnička ostvarenja i od tada, pa do prerane smrti, bio je prisutan u listovima, časopisima i revijama u BiH, a napose u aktivnosti Književnog kluba „Branko Miljković", tamošnjeg lista „Naš put" i Književnih susreta „Šušnjar" u Sanskom Mostu, kao i na pjesničkim druženjima dijlem Bosanske krajine, Bosne i Hercegovine, pa i šire.

Iza Jove Tontića ostale su brojne još neobjavljene, a neke i nedovršene pjesme. Stoje kao sjet na jedno stvaralačko trajanje. One će, objavljene, na neki način produžavati svoje i pjesnikovo življenje.

R. PRERADOVIĆ

UZ 40-GODIŠNJICU SLUŽBE ZAŠTITE SPOMENIKA KULTURE JUGOSLAVIJE

Piše: Jagoda PRNJA **(3)**

OČUVATI NASLJEĐE PROŠLOSTI

● Otkriti i rekonstruisati djelić prošlosti traži stručne ljude, vrijeme i novac ● Donedavno, prazna karta okoline Banjaluke, kad je riječ o spiljama i podzemnim pećinama, popunjena je u kratkom roku uz saradnju mladih speleologa, sa 30 lokaliteta

BANJALUKA, 26. februara - Stari gradovi, kao stara jezgra koja traže zaštitu i reanimaciju, zaslužuju posebnu stranicu i u programima zaštite. Spomenici kulture su dokaz da istorija ima svoj određeni smisao, da ljudska egzistencija predstavlja stvaralački čin, stalnu borbu za novo, bolje i ljepše - u čemu i jeste smisao istorije čovjeka i ljudskog društva.

STARA GRADSKA JEZGRA

- Ovaj prostor, u istoriografiji poznat kao „donji krajevi" predstavlja specifičnu autentičnu oblast u formi i sastavu hrvatsko-ugarskih zemalja sa drugom bosanskom državom. U Greben - gradu u Krupi na Vrbasu, u periodu iz 12. vijeka i u Zvečaj - gradu iz 13. i 14. vijeka, ostavio je tragove svoje vlasti u tim sjedištima, najmočniji iz ove porodice - **Hrvoje Vukčić Hrvatinić,** kaže **Boris Gralјuk,** stručni saradnik Zavoda za zaštitu spomenika kulture i prirode Banjaluka. Ti gradovi vezani su za politička zbivanja Ugarske i Rima, a danas se nalaze u ruševnom stanju. Nisu vršena čak ni elementarna geodetska snimanja.

Kao i do sada, Zavod će veliki dio snaga usmjeriti na sistematizaciji i pregledanju terena i na dalje prikupljanje istoriografske kartografije, saradnjom sa drugim institucijama i arhivima koji posjeduju dokumente o ovom prostoru. Među takvim institucijama su i gradovi Zadar, Split, Dubrovnik, Istorijski arhiv Hrvatske, Kriegsarhiv u Beču, Carski arhiv u Instanbulu, Mađarskoj...

Kako ističu zaštitari, speleologija postaje sve važnija, kao dodatna grana, koja u banjalučkoj sredini pomaže paleontološko-arheološkim istraživanjima. Jedna od najvećih paleolitskih nalazišta u BiH je u Klašnicama, a djelovanje speološkog društva dosta je pomoglo da se na području banjalučke opštine u spiljama i vrtačama, toliko nepristupačnim da se do njih moglo doći kozijom stazom ili uz pomoć konopca i opreme, otkriju vrijedni drevni predmeti i rekonstruiše djelić prošlosti. Pronađe se, kažu, mletački novac, koji potvrđuje vrijeme davne hajdučije, ampule iz rata još mnogo toga.

- Mnoge pećine nose naziv hajdučke. Ispod jednog sloja moguće je pronaći srednjovjekovne tragove, tragove brončanog doba ili neolita, objašnjava **Gralјuk.**

SPELEOLOGIJA SVE VAŽNIJA

— Uz pomoć mladih članova speleološkog društva ova grana dobija naučni značaj. Do sada karta Banjaluke, kad je riječ o spiljama i podzemnim prostorima, bila je bijela. To je novost za grad da smo u vrlo kratkom roku, otkrili i registrovali 30 pećina i određenih podzemnih objekata i to posebno na području Ponira, Osmače, Suturlije. Za kratak period otkrili smo, uz saradnju speleologa, lokaliteta koji nisu do sada evidentirani, obavljena je evidencija, napravljeni su tehnički snimci i urađena fotodokumentacija, objašnjava **Mira Jurišić,** stručni saradnik Zavoda za zaštitu spomenika kulture i prirode Banjaluka.

Nedostatak kadrova i vremena sigurno je uticao da se ovoj oblasti, toliko važnoj i u analizi spomenika NOR-a i revolucije, ali i opštenarodnoj odbrani i društvenoj samozaštiti, posvetilo malo prostora i vremena.

- Zavod vodi brigu i stručni nadzor o spomen-obilježjima NOB-a i socijalističke izgradnje, kaže **Miljenko Bokan,** direktor Zavoda. U skladu sa programima rada Opštinskog odbora SUBNOR-a i Koordinacionog odbora SSRN Banjaluka, Zavod obavlja sve poslove u pripremi i realizaciji sanacije i rekonstrukcije i većim popravkama spomen-obilježja. U ovoj godini posebno smo angažovani na poslovima oko pripreme za zaštitu Partizanskog spomen-groblja u Banjaluci.

DESETI DANI TEATRA MLADIH U MOSTARU

PUBLIKA ČEKA „GLUMCA"

MOSTAR, 26. februara - Pretposljedni dan mostarske smotre protekao je u neprijatnom očekivanju hoće li Dramsko gledališče „Mi" iz Murske Sobote nastupiti. Učesnici su bili vidno revoltirani neozbiljnim odnosom slovenačkih amatera, koji su tek pred početak predstave saopštili da im glavni glumac nije stigao. Tako su izostala dva predstavljanja ove trupe, a po svemu sudeći, ni holandska grupa „Zid", koja je trebalo da nastupi posljednje večeri Dana teatra mladih, neće stići. Prema posljednjim informacijama Slovenci će po podne nastupiti umjesto Holanđana, ali ova vijest je još pod znakom pitanja.

Sinoć su se festivalskoj publici predstavili članovi Amaterskog pozorišta „Vojvoda Živojin Mišić" iz Mionice „Vojnom tajnom" Dušana Jovanovića. Preduga i pretenciozna za amaterski teatar, ova predstava je jedva uspjela da zadrži polovinu gledališta u sali mostarskog Narodnog pozorišta.

Teatar poezije „Lik" iz Mostara priredio je iznenađenje kolektivnim ostvarenjem „X". Publika, koja je strpljivo sačekala pretponoćne časove, nije se mogla snaći ni u onom što se dešavalo na sceni, niti šta čuti od silnog navijanja „prijatelja" iz gledališta.

Razgovori za okruglim stolom su odloženi za danas, kada će se, osim o ovim predstavama, govoriti i o „Sumnjivom licu" banjalučkog Radničkog pozorišta „Karlo Rojc" za koju vlada veliko interesovanje.

S. ŠILJEGOVIĆ

U MUZEJU POZORIŠNE UMJETNOSTI

IZLOŽBA O DRAMSKOJ KNJIŽEVNOSTI BiH

BEOGRAD, 26. februara (TANJUG) - „Dramska književnost *Bosne i Hercegovine na jugoslovenskim* profesionalnim scenama" - naziv je izložbe koja je sinoć otvorena u Muzeju pozorišne umetnosti SR Srbije u Beogradu. Izložbu su pripremili Muzej književnosti i pozorišne umjetnosti Bosne i Hercegovine i Zajednica profesionalnih pozorišta Bosne i Hercegovine.

Izložba predstavlja presjek izvedenih drama na jugoslovenskoj *profesionalnoj scenu* bosanskohercegovačkih pisaca od 1897. do 1983. godine. Najstariji izvedeni komad, prikazan u ovom Muzeju, je „Krvni mir" Svetozara Ćorovića, izveden 1897. godine. Na izložbi su predstavljena samo izvorna i izvedena dramska djela 36 književnika Bosne i Hercegovine.

POTPISAN DRUŠTVENI DOGOVOR O ZAPOŠLJAVANJU

ZA DECENIJU PUNA PRODUKTIVNA ZAPOSLENOST

● Ključ za otvaranje novih radnih mjesta je u rukama zaposlenih, a oni spiskove nezaposlenih mogu jedino smanjivati uvećanjem proizvodnje i širenjem materijalne osnove rada

BEOGRAD, 26. februara (Tanjug) - Nakon ovogodišnjih priprema, u vijeću SSJ danas je potpisan novi društveni dogovor o zapošljavanju. Ovaj izuzetno značajan dokument predvida da se ove godine zaustavi dalji rast nezaposlenosti, a do 1995. postigne puna produktivna zaposlenost. Te godine bi naime, na spiskovima interesnih zajednica zapošljavanja trebalo da bude oko 250 hiljada ljudi.

Potpise na društveni dogovor danas su stavili predstavnici savezne, republičkih i pokrajinskih skupština SK SKRNJ, Vijeća SSJ, Konferencije SSOJ, PKJ, Zadružnog saveza Jugoslavije i Saveza SIZ-ova za zapošljavanje i usmjereno obrazovanje Jugoslavije. Svečanom činu su prisustvovali i predsjednik SK SSRNJ Marjan Rožić, član Predsjedništva CK SKJ Nikola Stojanović i predsjednik PKJ Emin Dobardžić.

Brže u nerazvijenim područjima

Govoreći o značaju ovog dokumenta i zadacima u njegovom sprovođenju, član Predsjedništva Vijeća SSJ Zdravko Krvina je naglasio da ovogodišnja rezolucija već planira rast zaposlenosti po stopi od 2,5 odsto. To znači da bi do posla moglo da dođe oko 300 hiljada ljudi. Time bi se ujedno zaustavio dalji rast nezaposlenosti. Ovaj značajni cilj još lani je postignut u Sloveniji, Srbiji bez pokrajina i Vojvodini. Prema riječima Krvine, ostvarivanje drugog, dugoročnijeg cilja, zahtijeva dalji rast zaposlenosti po istoj stopi. Naravno, zapošljavanje u narednoj deceniji neće biti podjednako u svim republikama i pokrajinama, ali je cilj da najbrži rast ostvare nedovoljno razvijena područja, naročito Kosovo.

Osnovni preduslov za to je, kako je primjetio Krvina, udruživanje rada i sredstava na čitavom jugoslovenskom prostoru. Moramo, dodao je on, što prije prevazići sadašnju nedovoljnu iskorišćenost materijalnih i stručnih potencijala i bolje organizovati rad. Ne smijemo, naime, dalje tolerisati da se trećina industrijskih kapaciteta ne koristi, da produktivno radno vrijeme negdje iznosi samo polovinu punog radnog vremena ili da se čak 60 odsto znanja zaposlenih visokokvalifikovanih radova neadekvatno koristi. Kao najveće prepreke bržem zapošljavanju Krvina je istakao zatvaranje udruženog rada, naročito za pripravnike, i spori razvoj male privrede i poljoprivrede. Ključ za otvaranje novih radnih mjesta je u rukama zaposlenih, a oni to jedino mogu uvećanjem proizvodnje i širenjem materijalne osnove rada.

Samo produktivno zapošljavanje

Osnovno načelo u politici zapošljavanja prema ovom dokumentu, treba da bude produktivno zapošljavanje. Radi toga se predvida da se na upražnjena radna mjesta isključivo primaju mladi stručnjaci. Radno iskustvo će ubuduće u izuzetnim situacijama biti uslov za zasnivanje radnog odnosa. U konačnoj verziji dogovara razriješena je i dilema kojim kriterijumima treba dati prednost. Pošto veliki broj nezaposlenih čeka i po nekoliko godina, preovladaloje mišljenje da socijalni kriterijumi treba da se nađu na prvom mjestu.

Potpisnici dogovora prihvatili su i obaveze da najkasnije za šest mjeseci donesu „program za uvođenje savremenog sistema informisanja o ponudama i potrebama za zapošljavanje". taj sistem treba da doprinese većoj teritorijalnoj pokretljivosti kadrova.

Da sve ovo ne bi ostalo samo slovo na papiru, nužno je, kako je primjećeno i ovom prigodom, što prije donijeti konkretne programe u svakoj sredini. Posla će imati i zakonodavci jer će neki akti morati da se mijenjaju.

U SUSRET AKCIJAŠKOM LJETU

Gromoglasno brigadirsko ho-ruk

Ove godine biće organizovano 48 saveznih i oko trideset republičkih i pokrajinskih radnih akcija

BEOGRAD, 26. februara (Tanjug) - U našoj zemlji će ove godine biti organizovano 48 saveznih omladinskih radnih akcija. Ovo su danas usvajajući odluku o organizovanju saveznih akcija u 1985. godini, kako javlja Tanjug, utvrdili članovi Predsjedništva omladine Jugoslavije. Mada definitivan raspored brigadista po gradilištima još nije sačinjen, za učešće u predstojećem akcijaškom ljetu već je prijavljeno 850 omladinskih radnih brigada sa preko 42 hiljade brigadista.

Pored 48 saveznih, ovog ljeta će, kako je rečeno, biti organizovano i oko 30 republičkih i pokrajinskih radnih akcija.

SJEDNICA PREDSJEDNIŠTVA SAVEZNOG ODBORA SUBNOR-a

BITKA U IME MRTVIH

Borba protiv svih antisocijalističkih snaga biće uspješna samo ako je dobro organizovana, ako je opštenarodna i ako obezbjeđuje jasnu, argumentovanu, jedinstvenu osudu nacionalizma

BEOGRAD, 26. februara (Tanjug) - Borci narodnooslobodilačkog rata imaju pravo i dužnost da se u ime svojih poginulih drugova, tekovina i ciljeva socijalističke revolucije energično bore i odgovaraju na sve insinuacije i izmišljotine koje se pletu oko njihove i naše narodnooslobodilačke borbe i socijalističke revolucije . To je rečeno na današnjoj sjednici Predsjedništva Saveznog odbora SUBNOR-a Jugoslavije.

Borba protiv svih antisocijalističkih snaga, pa prema tome i protiv nacionalizma, ne može se voditi samo administrativnim, represivnim mjerama, iako i njih ne treba zanemarivati. Ta bitka biće uspješna samo ako je dobro organizovana, ako je opštenarodna i ako obezbjeđuje jasnu, agrumetovanu, jedinstvenu osudu nacionalizma. Najveću odgovornost u tome, prema ocjeni članova Predsjedništva , ima Savez komunista Jugoslavije.

OTVOREN PROLJETNI SAJAM ODIJEVANJA

REZULTATI OBAVEZUJU

BEOGRAD, 26. februara - Tekstilna industrija Jugoslavije zapošljava skoro 400 hiljada radnika, ima visoku vrijednost proizvodnje i značajan izvoz. Dostignuti proizvodni i tehničko-tehnološki nivo omogućava, ali i obavezuje na dalje podizanje kvaliteta i unapređenje dizajna, kao i povećanje proizvodnje u ovoj značajnoj oblasti. To je rekao predsjednik Izvršnog vijeća Skupštine SR Srbije Branislav Ikonić, otvarajući na Beogradskom sajmu Međunarodni proljetni sajam odijevanja.

Ova sajamska priredba održava se do 3. marta i okuplja oko 400 domaćih i inostranih izlagača.

ZAŠTITA ČOVJEKOVE SREDINE

ČISTIJA SAVA

BEOGRAD, 26. februara - Vizuelnim osmatranjem rijeke Save, koliko je to bilo moguće zbog njenih „ledenih okova", primjećene su uljane mrlje kod Umke 5. i 6. Brčkog 6. i 7, a kod Slavonskog Broda bliže lijevoj obali 22. i 24. februara.

Ovo je danas kako izvještava Tanjug, rečeno na sjednici Predsjedništva Savjeta SK SSRNJ za zaštitu i unapređivanje čovjekove sredine.

Zagađenje Save nije bilo većih razmjera tako da vodovod Beograda nije morao da donosi vanredne mjere zaštite. Analizom vode na području Beograda utvrđeno je da ugljovodonik nije prelazio granicu dozvoljenog.

ZAKLJUČAK OPŠTEG UDRUŽENJA NAFTNE INDUSTRIJE JUGOSLAVIJE

BRŽI UVOZ NAFTE

S obzirom na to da trenutno ima mnogo nedaća s nedostatkom mazuta, odobren uvoz 150 hiljada tona ovog proizvoda

BEOGRAD, 25. februara (Tanjug) - Sirova nafta u rafinerije ne pristiže kako je planirano. U prvom tromjesečju je, na primjer, predviđen uvoz 980 hiljada tona nafte s konvertibilnog područja, a u proteklom dijelu februara je stiglo oko 280 hiljada tona. Prethodnog mjeseca je uvezeno 450 hiljada tona, ali po garancijama iz prošle godine - rečeno je na današnjoj sjednici Izvršnog odbora Opšteg udruženja naftne privrede Jugoslavije.

Da bi se proljeće spokojnije dočekalo, treba ubrzati nabavku preostalih količina iz domaćih i inostranih izvora. Dok se to ne učini, u međuvremenu bi što prije valjalo osigurati uvoz oko 200 hiljada tona, sirovog petroleja sa tzv. slobodnog tržišta - isticali su članovi Izvršnog odbora.

Mazut i prirodni gas stvaraju najveće nedaće, Zbog toga je odobren uvoz 150 hiljada tona mazuta, koji je u toku. S ovim gorivom se, kako je napomenuto, nekako, ipak, sastavlja kraj s krajem, dok je snabdjevanje prirodnim gasom neujednačeno.

TJEDAN KOŽE, OBUĆE I ODJEĆE NA ZAGREBAČKOM VELESAJMU

IZLAGAČI IZ OSAM ZEMALJA

ZAGREB, 26. februara - Na Zagrebačkom velesajmu - danas je otvorena najstarija i jedna od najvećih specijaliziranih sajamskih priredbi - 34. međunarodni tjedan kože, obuće i odjeće, na kome će do 1. marta sudjelovati 220 izlagača iz sedam zemalja i Jugoslavije. Međunarodni tjedan kože, obuće i odjeće otvorio je član Saveznog izvršnog vijeća dr Ljubomir Baban.

Najnovijim dostignućima iz kožarsko-prerađivačke industrije na 15.000 kvadratnih metara izložbenog prostora predstavlja se 160 domaćih, te 60 inozemnih izlagača iz Austrije, Belgije, Čehoslovačke, Finske, Italije, SR Njemačke i Švicarske.

OBILJEŽAVANJE 40-GODIŠNJICE PROBOJA IZ JASENOVAČKOG LOGORA

NIZ MANIFE-STACIJA

JASENOVAC, 26. februara - Na podsticaj Savjeta Spomen-područja Jasenovac pokrenuto je više akcija za što svečanije obilježavanje 40. jubilarne godišnjice proboja iz jasenovačkog logora - tvornice smrti, u kojoj je lišeno života više od 700 hiljada logoraša - javlja Tanjug.

Glavna manifestacija održaće se 21. aprila kod spomenika „Cvijet". Tom prilikom odaće se počast žrtvama stradalim u tom i drugim logorima.

Upriličiće se i susret mladih i književna manifestacija „Bratimljnje pjesme i rijeke". Takođeće se urediti i dio logora zvani „Kožara", i drugi objekti bivšeg logora. Biće i vrlo plodna izdavačka djelatnost. Publicirat će se deset naslova vezanih za tematiku jasenovačkog logora, a dopuniće se i stalna postavka izložbe o stradanjima nedužnih logoraša.

JUČE U RIJECI

TANKER ZA SOVJETSKU FLOTU

RIJEKA, 26. februara - Brodograditelji „3. maja" predali su danas predstavnicima moskovskog „Suodimporta" tanker za prjevoz rafinerijskih proizvoda „Moris Bišop", nosivosti 16.400 tona, drugi u seriji od šest jednakih, koje Rijećani grade za flotu Sovjetskog Saveza. Za ovog naručioca do sada su izgradili ukupno 31 brod. Tanker je dugačak 151,5 metara, širok 22,40 metara, a pokreta će ga dva motora snage po 2.870 kilovati.

NA MEĐUNARODNOM SAJMU „PUTOVANJA 85"

ZLATO JUGOSLOVENSKOM PLAKATU

BEOGRAD, 26. februara - Našem turističkom plakatu, s motivom manastira „Matka" u blizini Skoplja, pripala je zlatna medalja na hamburškom sajmu „Putovanja 85".

Turistički savez Jugoslavije obaviješten je da je naš turistički plakat dobio najviše glasova posjetilaca sajma u konkurenciji 93 inostrana i 73 zapadnonjemačka plakata.

ĐURANOVIĆEVI TELEGRAMI SAUČEŠĆA TRAOREU I MITERANU

Povodom tragičnog udesa malijskog putničkog aviona, predsjednik Predsjedništva SFRJ Veselin Đuranović je, u ime Predsjedništva Jugoslavije, predsjednik Republike Mali Musi Traoreu uputio telegram sa izrazima najdubljeg saučešća.

U ime Predsjedništva SFRJ, Đuranović je francuskom predsjedniku Fransoa Miteranu uputio telegram sa izrazima najdubljeg saučešća povodom tragičnih posljedica eksplozije u rudniku Simom d'Zulijer u bazenu Lorene.

POSJETA MEMORIJALNOM CENTRU

Povodom obilježavanja 40-godišnjice artiljerijske brigade 29. hercegovačke divizije delegacija boraca ove proslavljene jedinice posjetila je Memorijalni centar „Josip Broz Tito" i odala počast svom vrhovnom komandantu drugu Titu.

U ime boraca brigade cvijeće na grob druga Tita položili su Čedo Novokmet, Danilo Janušević i Rade Eror.

U spomen knjigu borci su upisali:

„Bili smo i ostajemo vjerni putu kojim si nas ti vodio".

JUGOSLOVENSKA DELEGACIJA U URUGVAJU

Potpredsjednik Saveznog izvršnog vijeća Mijat Šuković otputovao je u Montevideo. On će u svojstvu šefa jugoslovenske delegacije prisustvovati uvođenju u dužnost novoizabranog predsjednika Istočne Republike Urugvaja J.M. Sanginetija.

RAZGOVORI ĆULAFIĆ — SALFARO

Na poziv člana Saveznog izvšrnog vijeća i saveznog sekretara za unutrašnje poslove Dobroslava Ćulafića, u našu zemlju doputovao je ministar unutrašnjih poslova Republike Italije Luiđi Skalfaro. Ova posjeta je još jedna potvrda i doprinos daljem razvoju ukupnih odnosa dviju susjednih zemalja.

U razgovorima, koji su vođeni u Saveznom sekretarijatu za unutrašnje poslove, Ćulafić i Skalfaro su ocijenili da se saradnja organa unutrašnjih poslova SFRJ i Italije uspješno odvija, ali da postoje realne potrebe i uslovi da se ona i dalje unapređuje u obostranom interesu.

JUGOSLOVENSKO SAVJETOVANJE O RUDNIČKOJ GEOLOGIJI

RACIONALNIJE ISTRAŽIVANJE

PRIŠTINA, 26. februara - U Prištini je danas počelo prvo jugoslovensko savjetovanje o rudničkoj geologiji u kojem učestvuje više od 200 inženjera geologije, stručnjaka iz te oblasti kao i direktori većih rudnika u Jugoslaviji izvještava Tanjug.

Savjetovanje je organizovano sa ciljem da se ukaže na pravce i mjere koje će ubrzati razvoj rudničke geologije u zemlji i na taj način doprinijeti racionalnijem i efikasnijem istraživanju i eksploataciji mineralnih sirovina. Posebna pažnja je posvećena mjestu, ulozi i zadacima rudničkih geoloških službi.

Tokom dvodnevnog rada ovog naučnog skupa biće podnijeta 43 referata.

KOMENTARIŠEMO | SAD I NIKARAGVA

SILA BIJELE KUĆE

BEOGRAD, 26. februara (Tanjug) — Američki predsjednik Ronald Regan i šef njegove diplomatije Džordž Šulc zaprijetili u jednoj zemlji, ovog puta Nikaragvi, da bude dobra i da se sama popravi - inače će je oni popraviti, tj. promijeniti, na svoj način - silom. U vidu pritiska na kongres SAD da podvuče ranlju zabranu na američku vojnu pomoć i finansijsku podršku „kontri" u Nikaragvi, odnosno da odobri da se Bijela kuća ponovo angažuje u posrednom ratu protiv vlade u Managvi, Regan i Šulc su se pozvali na „pravo" Sjedinjenih Američkih Država da pružaju „svu moguću pomoć borcima za slobodu" - od Avganistana do Nikaragve, to će reći „svugdje gdje se ljudi bore za slobodu".

Time se, ponovo, potvruje blokovski stav i pogled SAD prema kojem se pojedine zemlje dijele na „svoje" i „tuđe" i na koje se, u skladu sa „pravima" koja na osnovu toga prisvajaju velike sile, u ovom slučaju SAD, primjenjuju pravila ponašanja utvrđena za odnose unutar blokova.

Iako nije ni u kakvom bloku, već nezavisna zemlja sa sopstvenim sistemom unutrašnjih odnosa, spoljnom politikom za koju se opredijelila u skladu sa uslovima unutrašnjim i spoljnim, članica pokreta nesvrstanosti i Ujedinjenih nacija Nikaragva, odnosno njena vlada nisu sankcionisani u Vašingtonu i prema tome, ne mogu biti legalni.

Ronald Regan i Džordž Šulc sada žele da uvjere Amerikance i njihov kongres da od zbacivanja vlade u Nikaragvi zavisi mir u Centralnoj Americi i da već sutra može biti kasno - za intervenciju.

Prema ocjeni američke štampe, mali su izgledi da bi kongres SAD - koji je i ranije negirao Reganovu tvrdnju da Nikaragva predstavlja opasnost za Sjedinjene Američke Države - mogao da proguta ovu najnoviju smješu „slobode", pritiska, prijetnje silom i eventualne direktne vojne akcije, ako se sandinisti „ne opamete i sami promijene strukturu vlasti". To, međutim, ne mijenja prirodu shvatanja američkih lidera da na legalne vlade i pojedine zemlje primjenjuju svoja mjerila i aršine, negirajući pri tome suštinska načela međunarodnih odnosa ili iskrivljujući njihov smisao.

Optužujući da je Nikaragva sandinista marioneta Sovjetskog Saveza, Regan smatra da je potpuno ispravno stvoriti Nikaragvu kontraša koja ne bi bila ništa drugo nego - marioneta Bijele kuće. Logika prema kojoj jedna zemlja ne smije biti ovakva ili onakva, nego samo takva i takva nije ništa drugo nego logika podjele svijeta na sfere uticaja, a predsjednik Regan je koliko juče izjavio da SAD ne priznaje da su ikada sa Sovjetskim Savezom dijelile sfere uticaja.

Ako to i može da se prihvati, jer su novi odnosi u svijetu i velikim silama nametnuli nova tumačenja starih aranžmana, ostaje pitanje na osnovu čega se stiču „pravo" i „obaveza" da se pojedine zemlje, zavisno od orijentacija njihovih legalnih vlada, prihvaćenih u svjetskoj zajednici naroda, dijele na „slobodne" i one kojima „slobodni" treba da podare „slobodu"?

Američki poraz na Kubi prije skoro dvije i po decenije i „blistavi uspjeh" invazije Grenade prije godinu i po dana predstavljaju, naizgled, dva suprotna putokaza, ali to ništa ne smeta kad se polazi od stava da su, u ravnopravnoj zajednici naroda, velike sile i njihovi blokovi - „najravnopravniji". I da su ovlašćene da određuju stepen ravnopravnosti drugih.

Zato Regan i želi da izbjegne direktnu vojnu intervenciju i da stvori uslove da američki žar iz nikaragvanske vatre izvuku kontrarevolucionari, bivši Somosini gardisti. Za sada, prijetnje su samo verbalne - da prinude kongres SAD da dozvoli Bijeloj kući da opremi antisandiniste za snažnu ofanzivu protiv vlade u Managvi. Ključ tumačenja američke slobode je u američkom kongresu.

Ali, to ipak ne znači da predsjednik Regan obavezno mora da prihvati odluku, ako kongres i ovog puta odbaci njegove argumente, blokovska pozicija ne smije da rizikuje da bude poražena.

Branko STOŠIĆ

RAIF DIZDAREVIĆ DOPUTOVAO U ABU DABI

Za pravedne odnose u svijetu

ABU DABI, 26. februara (TANJUG) — Savezni sekretar za inostrane poslove Raif Dizdarević doputovao je danas u dvodnevnu zvaničnu posjetu Ujedinjenim Arapskim Emiratima. Raifa Dizdarevića je dočekao domaćin, državni ministar za inostrane poslove UAE Rašid Abdulah.

Pravo sa aerodroma savezni sekretar Dizdarević i njegovi saradnici otišli su u predsjedničku palatu gdje su odmah počeli razgovori s predsjednikom Emirata šeikom Zajedom bin Sultanom al Nahjanom.

Predsjednik Emirata je istakao da je ugled Jugoslavije u Emiratima izuzetno velik zbog kako je rekao, njenog zalaganja za pravedne odnose u svijetu.

Savezni sekretar za inostrane poslove razgovarao sa predsjednikom Ujedinjenih Arapskih Emirata i ministrom inostranih poslova ove zemlje

Zahvaljujući na toplom prijemu, Raif Dizdarević je prenio predsjedniku Emirata pozdrave predsjednika Predsjedništva SFRJ i naglasio da dvije zemlje već niz godina vezuje saradnja u nesvrstanom pokretu i nastojanja da se ostvare ciljevi nesvrstanosti.

Tokom razgovora, koji je trajao pun sat bilo je riječi o mnogim međunarodnim pitanjima i o daljem razvoju odnosa dviju zemalja. Razmijenjena su mišljenja o stanju na Bliskom istoku o iračko-iranskom ratu. Posebno je bilo riječi o aktivnosti pokreta nesvrstanosti. Ocijenjeno je da poboljšani uslovi u svijetu, tačnije ponovno otvaranje procesa pregovaranja - pružaju mogućnost za snažniju aktivnost nesvrstanog pokreta, posebno u rješavanju krupnih međunarodnih pitanja.

Savezni sekretar Dizdarević večeras počinje razgovore sa svojim domaćinom, državnim ministrom inostranih poslova Emirata.

Zajedno sa saveznim sekretarom Raifom Dizdarevićem u Abu Dabi su doputovali ambasador u SSIP-u Živojim Jazić i načelnik uprave u SSIP-u Dušan Zavasnik, a njima se priključio i ambasador SFRJ u Kuvajtu Petar Kostić.

JE LI MOGUĆ SUSRET NORODOMA SIHANUKA I FAM VAN DONGA

SKEPTICIZAM NA STARTU

Tokom boravka u Tajlandu predsjednik Demokratske Kampućije u više navrata isticao da je spreman da razgovara s predstavnicima Vijetnama, ali samo u svojstvu predsjednika države koju Hanoj ne priznaje

BANGKOK, 26. februara (Tanjug) — Tajland bi pozdravio evetnaulni sastanak predsjednika Demokratske Kampućije princa Norodoma Sihanuka i vijentamskog premijera Fan Van Donga u Indoneziji tokom predstojeće proslave 30-godišnjice Bandunške konferencije, koja je planirana za april. Predstavnik Tajlanda je rekao da bi to moglo da predstavlja izvjesno priznavanje legalnih koalicionih vlasti Demokratske Kampućije od Hanoja. On je, međutim, izrazio skepticizam da će Hanoj „pristati na tako nešto".

Predsjednik Sihanuk i vijetnamski premijer Fan Van Don su pozvani da učestvuju na skupu u Indoneziji. O ovome će takođe biti riječi i tokom predstojeće posjete indonežanskog ministra Mohtara Kusumatmadze Hanoju. Zemlje ASTAN-a, koje se zalažu za političko rješenje kampućijskog problema ovlastile su indonežanskog ministra da ispita spremnost vlasti u Hanoju za uspostavljanje dijaloga o Kampućiji.

Tokom boravka u Bangkoku, princ Sihanuk je u više navrata isticao da je spreman da razgovara s predstavnicima Vijetnama, ali samo u svojstvu predsjednika Demokratske Kampućije, koju Vijetnam ne priznaje. Poslije invazije Kampućije, Hanoj je postavio marionetski režim Hanga Samrina i danas tvrdi da su to legalni predstavnici kmerskog naroda, mada većina zemalja UN priznaje koalicionu vladu Demokratske Kampućije.

TERORISTIČKE AKCIJE

BOMBA U IZRAELSKOJ LUCI

TEL AVIV, 26. februara - U izraleskoj luci Ašoda, udaljenoj 34 kilometra južno od Tel Aviva, eksplodirala je bomba. Prilikom eksplozije ranjena su dva lica, koja su odmah smještena u bolnicu. Kako javljaju zapadne novinske agencije, vjeruje se da su bombu postavili Palestinci. Za sada nema zvaničnih izvještaja o napadačima. Izraelski radio je saopštio da je policija izvršila pretres u luci i da su uhapšena dva sumnjiva lica.

SAOPŠTENJE POLISARIJA

VELIKI MAROKANSKI GUBICI

ALŽIR, 26. februara - Pripadnici Fronta Polisario su u 101 operaciji ubili 298 i ranili 425 marokanskih vojnika. To je istaknuto u saopštenju Fronta Polisario, koje je prenijela alžirska agencija APS. U saopštenju Polisarija nema riječi o eventualnim gubicima Fronta, kao ni o periodu u kome su izvršene te vojne operacije.

SITUACIJA NA KIPRU

Konfuzno stanje

NIKOZIJA, 26. februara - U Nikoziji je saopšteno da je predsjednik Kiprijanu odložio posjetu Velikoj Britaniji koja je trebalo da počne sutra. Precizirano je da je do odlaganja posjete došlo na zahtjev kiparske strane zbog situacije koja nalaže prisustvo predsjednika u zemlji. Saznaje se da je predsjednik Kiprijanu takođe otkazao susret s generalnim sekretarom UN Perezom de Kueljarom koji je bio zakazan za 11. mart - javlja Tanjug.

Potpuna konfuzija vlada oko toga kada će se predsjednik Kiprijanu obratiti naciji da bi saopštio svoje odluke. Njegov govor bio je nagoviješten za večeras, a potom za sutra uveče, dok se sada tvrdi da se predsjednik neće obraćati narodu prije petka.

Danas je u Nikoziji u toku vanredna sjednica vlade o kojoj domaća javnost nije obaviještena.

NOVI SUKOBI U LIBANU

POVRATAK NA RATNE STAZE

U talasu nasilja i sukoba zaraćenih etničkih i vjerskih milicija ubijeno sedam, a ranjeno 50 ljudi

BEJRUT, 26. februara - Najmanje sedam ljudi je ubijeno, a oko 50 teško i lakše ranjeno u najnovijem talasu nasilja i sukoba zaraćenih libanskih etničkih i vjerskih milicija u proteklih 12 sati. Prošla noć ostaće zabilježena u Bejrutu, njegovoj neposrednoj okolini i u brdima Šuf kao „početak povratka na ratne staze" libanskih zajednica. Kako javlja dopisnik Tanjuga iz Bejruta, sinoć je u južnim predgrađima Bejruta naseljenim pretežno šitskim izbjeglicama s okupiranog juga Libana ubijeno najmanje šest ljudi, a više od 40 je ranjeno u eksplozijama automobila-bombi.

Bitke su obnovljene i na drugim frontovima. Prošle noći su pripadnici libanske armije došli u sukob s Palestincima na prilazima palestinskom izbjegličkom logoru Bordž-Bražne, kod Bjeruta, ali za sada nije ništa saopšteno o povodima sukoba i eventualnim žrtvama.

BRISEL | ZAŠTO PREGOVORI EEZ — ŠPANIJA TRAJU VEĆ OSMU GODINU? | OD DOPISNIKA TANJUGA

STRAH OD „ŠPANSKE ARMADE"

Španija polazi od obećanja da će u Evropsku ekonomsku zajednicu biti primljena prvog januara iduće godine, a u protivnom stavlja do znanja da ništa neće biti od njenog ostanka u NATO paktu

BRISEL, 26. februara - Mada svojevremeno zamoljeni da joj „otvore vrata", partneri u Evropskoj zajednici se trenutno nalaze u podređenom položaju prema Španiji. Slično, zapravo, igraču koji stavljajući sve na jednu kartu rizikuje „sve ili ništa". Zvanični Madrid je, naime, poslije najnovijeg prekida pregovora o članstvu jasno stavio do znanja da će bez ulaska u klub „desetorice" teško zadržati članstvo i u NATO paktu.

Za „starosjedioce" u Zajednici bi neulazak Španije značio veoma krupan politički šamar. Međutim, njeno istupanje iz NATO alijanse bi bio ne samo udar za cjelokupnu zapadnu vojnu strategiju, nego i možda početak dalje „erozije". Jer, antinatovske struje ne miruju ni u Holandiji i Danskoj!

Pa ipak, „desetorica" nikako da otvore vrata Španiji, a uz nju i Portugaliji, mada su njihove „molbe" već zašle u osmu godinu! Zapravo, pravi dijalog na relaciji Madrid - Brisel još nije ni počeo, jer su se do sada „desetorica" uglavnom iscrpljivala u unutrašnjim prepirkama oko toga šta ponuditi Špancima kao - uslove. Ovi pregovori su, u stvari, očit primjer saplitanja ekonomske realnosti o preveliki politički epitet desetorice partnera, koji od Rima, još od prije 25 godina, sanjaju da cjelokupnu zapadnu Evropu stave pod zajedničku „političku kapu".

OSTALO MALO VREMENA

Naime, svaki novi ulazak u Zajednicu remeti pravila igre u njoj, to jest ugrožava „stečene interese". Primjera radi, Španija i Portugalija bi mogle da „odvade" već u prvoj godini više od milijardu dolara iz socijalnog i regionalnog fonda, nauštrb dosadašnjih „klijenata", mahom sa juga. Oba iberijska kandidata će ugroziti, najprije, interese južnih proizvođača vina, grožđa, maslinovog ulja, mediteranskog voća... Njihovih milion nezaposlenih radnika će odmah krenuti na „osvajanje" Zajednice, čim „padne" sadašnja granica. Ne čudi, stoga, što je Grčka uslovila svoj pristanak dobijanjem nekoliko milijardi dolara da bi ojačala „bokove" prema novodošavšima. Italija i Francuska je prećutno podržavaju zbog čega je kandidatura dvije nove članice razbuktala hroničnu netrpeljivost Juga i Sjevera u Zajednici.

Zauzvrat, sjeverne članice je uhvatio panični strah od španske ribarske armade, veće od svih starosjedilaca zajedno, zbog čega odbijaju da joj dozvole pristup u priobalne vode do narednog vijeka!

Zvanični Madrid je odbio ove uslove ulaska, nazvavši ih smiješnim, mada očekuje da u nastavku ipak izbori člansku kartu, smatrajući da u finišu pregovora „desetorica" moraju da popuste. Međutim, za „prave" pregovore je ostalo jedva nepunih mjesec dana. To jest, do prvog ovogodišnjeg samita EZ u Briselu, gdje bi šefovi država i vlada trebalo da „aminuju" sporazum. Čak i u tom slučaju teško će se stići sa njegovom ratifikacijom, jer je procedura u nacionalnim parlamentima neobično duga. U Holandiji, na primjer, traje osam mjeseci. U Belgiji, pak, parlament će biti raspušten već krajem oktobra, jer se 8. decembra održavaju izbori za novu vladu.

ŠPANSKE PRIJETNJE

Španija, istovremeno, polazi od obećanja da će biti primljena u Zajednicu prvog narednog januara. U protivnom, prijeti „dizanjem sidra". Naime, narednog proljeća se u njoj održava opštenarodni referendum o daljem ostanku u NATO paktu. Premijer Felipe Gonzales upozorava: „Naš narod će teško shvatiti da na ekonomskom planu nismo potrebni Zapadnoj Evropi, a na vojnom - da". Pretnja je neskrivena. Osim toga, Gonzalesu je „članska karta" EZ potrebna i za naredne parlamentarne izbore, takođe iduće godine. Ali, ne po svaku cijenu.

Odustajanje Španije i Portugala bi predstavljao krah ideala o „evropskoj konfederaciji" za sadašnje „starosjedioce" u Zajednici. Ujedno, dobili bi politički „šamar" i pretrpjeli uvredu na svjetskoj političkoj sceni. U pitanju su i nemali ekonomski interesi, posebno krupne evropske industrije, koje u prostranom španskom, a i portugalskom tržištu, vide nov zamajac razvoja. Stoga se grčevito traži izlaz iz sadašnje pat situacije.

Scenario je za sada sljedeći: za 28. februar je predsjedavajući Andreoti sazvao vanredni ministarski savjet EZ, sa ciljem da se uz cjenjkanje i mjerenje uzajamnih ustupaka konačno „porodi" zajednička platforma. Ona bi, zatim, 17. septembra bila prezentirana Špancima i Portugalcima, s kojima bi se zatvorili četiri naredna dana u staklenoj kuli u Briselu, uz očekivanje da će se poslije toga iz njenih odžaka konačno pojaviti „bijeli dim". Krajnja rezerva su šefovi država i vlada, koji dolaze u Brisel posljednjih dana u martu.

Milan SOKOLOVIĆ

NAKON PRODAJE BRAŠNA PO NOVIM CIJENAMA PRIJE ODLUKE SIV-a, INSPEKTORI KATEGORIČNI

TELEKS PORUKE JASNE

Prodavanje brašna u banjalučkim prodavnicama po višim cijenama dan ranije i ne poštovanje odluke SIV—a još je aktuelna tema.

Trgovci ostaju pri tvrdnji da su teleks-poruke koje su im stigle iz Sekretarijata za inspekcijske poslove Skupštine opštine Banjaluka bile nejasne i neprecizne.

- U teleksu nema nikakvih nejasnoća. Jasno je pisalo da su u trgovinskim organizacijama udruženog rada do 19. februara ujutro u osam sati trebali popisati zalihe brašna. Dalje je pisalo da cijene stupaju na snagu narednog dana od objavljivanja u Službenom listu, a pošto niko od njih nije imao takav službeni list, nejasno mi je odakle su mogli zaključiti da brašno odmah počnu prodavati po novim cijenama, kaže Rajko Kasagić, sekretar Sekretarijata za inspekcijske poslove.

Ipak, brašno po novim cijenama prodavalo se bar 12 sati ranije. Trgovci izgleda nisu navikli da zalihe popišu poslije radnog vremena. Da su u noći između 18 i 19 februara obavili taj posao, ne bi se dogodilo to što jeste. Treba reći da za OOUR Tržnicu iz sastava RO „Trgopromet" nije bilo nikakvih njasnoća u teleksima.

Osim toga da su priče o nejasnoćama nepreciznostima u teleksu - porukama neistine, za koje se kao utopljenici za slamku hvataju trgovci, svjedoči i sljedeća tvrdnja:

- Sve trgovinske organizacije udruženog rada sam obavijestio da što prije dođu po telekse o novim cijenama brašna, kako bi na vrijeme mogli obaviti popis i tom prilikom sam im rekao da nove cijene stupaju na snagu 19. februara, kaže Miloš Ajder, tržišni inspektor.

Logičan je jedan zaključak. Navika u trgovinskim organizacijama udruženog rada da popis obavljaju u radno vrijeme postala je izgleda praksa. Nije ovo bilo prvo poskupljenje. Stoga i čudi toliko pravdanje svog postupka trgovaca do kojeg je došlo navodno tuđom greškom.

V. DUBOČANIN

SIGNALI

BESPRAVNA GRADNJA I PARAGRAFI

Opštinskoj komisiji za urbanizam, komunalne i stambene poslove obratili su se iz Mjesne zajednice Starčevica, kako bi ovaj opštinski organ izdao uvjerenje kojim se potvrđuje da se 17 objekata u Ulici 27. juli ne smatraju bespravno izgrađenim, i na taj način omogućili vlasnicima da se priključe na vodovodnu mrežu.

Svi vlasnici 17 objekata učestvovali su u izgradnji vodovoda kroz Ulicu 27. jula, a ne mogu da se priključe. Razlog je što ne posjeduju odobrenje za izgradnju, a Zakonom o prostornom uređenju, članom 190. utvrđeno je da se takvi ne mogu priključivati na vodovodnu mrežu. Odobrenje za izgradnju privatnih kuća nisu mogli dobiti, jer nisu korisnici zemljišta na kome su izgradili objekte. O čemu se radi? Vlasnici kuća su kupili zemljište koje je društvena svojina, pa ugovore o kupoprodaji nisu mogli ovjeriti kod nadležnog suda. Samim tim ne mogu dobiti ni uvjerenja, jer se radi o bespravno izgrađenim objektima.

Podsjetimo, da je u mjesnim zajednicama Hiseta i Zalužani zabilježeno nekoliko slučajeva zarazne žutice, upravo kod lica čiji stambeni objekti nisu bili priključeni na vodovodnu mrežu. Treba li i u ovom slučaju da se tako nešto desi?

O ovoj problematici nedavno su raspravljali i članovi Izvršnog odbora Skupštine opštine Banjaluka. Teško je bilo donijeti odluku kojom bi se poštovao zakon a da niko ne bude oštećen. Praksa bespravne izgradnje objekata i očito propust građevinske inspekcije imaće svakako negativne posljedice. Naime, zaključeno je da se za objekte koji se mogu uklopiti u urbanistički plan daju odobrenja za priključak vode s tim da izmire sve ostale obaveze, dok će vlasnici porodičnih kuća malih dimenzija i ukoliko se one uklapaju u urbanistički plan, morati da se ruše.

Nelogično i zabrinjavajuće zvuči podatak da su ljudi izgradili 17 porodičnih kuća, učestvovali u izgradnji vodovoda, a da se tek sada postavlja pitanje bespravne izgradnje.

Z. PEJIČIĆ

MUKE SA GRIJANJEM: NI TOPLO NI HLADNO

NEŠTO IZMEĐU

- Uzroci ovogodišnjim teškoćama sa grijanjem na mazut višestruki su, ali se svi moraju uzimati u obzir

Od kada je Toplana bila prinuđena na redukciju od 10 do 13 časova - a zbilo se to 20. februara - mnogo je gorkih riječi bilo izgovoreno na adresu ovog kolektiva, sa stotinjak zaposlenih i, treba li reći, uz mnogo pretjerivanja. Kao da je iznenadna redukcija poput sudbonosne kaplje, prelila čašu nezadovoljstva koje se skupljalo čitave zime: čas ovaj dio grada nije dobro grijan, čas neki drugi, a onda puknu cijevi, pa opet radijatori ostadoše hladni. Grijalice, kaloriferi i slična pomagala samo gutaju kilovate, pa je grijanje em slabo, em se dvaput plaća, a za sve je krivac „Toplana". Šta li rade tokom čitave godine? I kako da baš sada nema mazuta? I zašto ga ne nabave na vrijeme?

Mnogi od iritiranih građana zbilja ne znaju odgovore na sva ova i njima slična pitanja, ali zato, ništa manje uvjerljivo, misle kako u „Toplani" zbilja i ne rade ništa već samo sjede i debele koverte dijele a površne informacije i oštri tonovi u nekim sredstvima informisanja, baš dobro dođu kao argumenti koji u pretjerivanjima uvijek nedostaju.

GRIJANJE SKUPIM ULJEM

Odgovarajući ovakvoj situaciji „Toplana" je, 25. februara izdala cjelovitu informaciju o problemima grijanja o kojoj je, istog dana raspravljalo i Predsjedništvo OK SSRN Banjaluka; na osnovu ovih i drugih izvora, stiče se kompletna, premda ne i jednostavna slika stvarnog stanja, koja obuhvata mnogo detalja - od činjenice da je toplifikacioni sistem u eksploataciji već 15. godina (a da je amortizacioni vijek kotlova 10 godina), da „Toplana" gazduje samo toplinskim izvorom i mrežom vrelovoda a ne i mrežom toplovoda, toplinskim stanicama i kućnim instalacijama) - pa do problma u vezi sa nabavkom goriva.

Kako je ovo posljednje direktan uzrok aktuelnim teškoćama, recimo da je na jučerašnjoj sjednici Predsjedništva OK SSRN, nedvosmisleno istaknuto: mazuta, trenutno, nema dovoljno ne samo u Republici, nego i u zemlji. Smanjenje proizvodnje mazuta rafinerije u Bosanskom Brodu direktno se odrazilo na kvalitet grijanja u Banjaluci. sa poznatim posljedicama. Posljednjih nekoliko dana grijanje se popravilo, iako su količine mazuta koje pristižu još uvijek nedovoljne, pa se grijanje zasniva na ekstra lakom ložulju, što ne samo da je znatno skuplje, već nije ni u skladu sa onim što nadležne inspekcije traže od kotlova, čiji je amortizacioni vijek prošao.

Da li se, međutim, mazut mogao nabaviti ranije? Čini se da se to nije moglo, najmanje iz dva razloga: uslovi skladištenja i nedostatak sredstava. Prvi je lako shvatljiv, jer u Banjaluci ne postoje kapaciteti u kojima se može čuvati mazut za cijelu zimu: znači, mora se dobavljati u toku zime. Ali zašto nema sredstava? Pogledajmo to pobliže.

I POZAJMICOM DO MAZUTA

Začitavu grejnu sezonu „Toplana" je planirala nabavku mazuta od 28.400 tona. Od toga je, do Nove godine, nabavljeno 13.300 tona, za šta je utrošeno 535.000.000 dinara. U tom periodu prihod „Toplane" je iznosio 125.000.000 dinara od građana i 325.000.000 dinara od drugih potrošača, što zajedno daje sumnju od 450.000.000 dinara, pa se vidi da je već do tog vremena manjkalo 85.000.000 dinara, što je međutim regulisano kratkoročnim pozajmicama.

Da bi se ispunio plan nabavke goriva do kraja sezone, potrebno je obezbijediti još 15.100 tona goriva, pod uslovom da je snabdijevanje normalno. Ukoliko sva preostala količina nabavljenog goriva bude mazut, to će do kraja sezone značiti još 950.000.000 dinara. Na kakav se, međutim, prihod može računati? Budući da je od Nove godine došlo do povećanja cijena toplotne energije za 40 posto i uz idealan uslov da sve uplate glatko pristižu, do kraja sezone bi se moglo obezbijediti 759.500.000 dinara, što znači, za 190.500.000 dinara manje nego što je potrebno.

Vidi se, dakle, da prihodi na koje „Toplana" može da računa nisu dovoljni niti za kontinuiranu nabavku mazuta. Kako onda, finansijski gledano, ne računajući problem skladištenja, da se ovolika sredstva izdvoje unaprijed?

Za sada se gorivo nabavlja zahvaljujući avansima poslovnih potrošača. Zato je, u januaru, od njih zatraženo da izdvoje sredstva za dva mjeseca unaprijed, što znači 360.000.000 dinara; umjesto toga prikupljeno je svega 160.000.000 dinara. Razliku „Toplana" duguje, zajedno sa negativnim poslovnim rezultatom iz prošle godine.

Ove zime, radijatori griju slabije, ali mnoge ne brine što „Toplana" bilježi gubitak za supstanci, niti njen negativni saldo, niti dugovanja: plaćam, pa hoću da se grijem, i čini se da ovoj logici nema prigovora. A možda ga zbilja i ne bilo, kada bi cijena koju građani plaćaju bila ekonomska koja se u nekim gradovima već plaća). U Banjaluci se ne plaća, pa bi to mogli da imaju u uvidu oni kojima je „kap prevršila mjeru", te vraćaju knjižice, otkazuju grijanje i traže bonifikacije. Kao da „benifikacije" nisu već sadržane u razlici između cijene koju građanin plaća i ekonomske cijene, koja bi mogla biti, u ovim uslovima i blizu 11.000 dinara po kvadratnom metru.

Ko, međutim, plaća razliku?

Društvo plaća. A plaća uz to, i cijenu svojih dugogodišnjih zabluda o „besplatnom" stanovanju u socijalizmu, u stanovima društvenog sektora.

Dejan SOČANSKI

KRAJEM FEBRUARA NA BANJALUČKOJ NOVOJ PIJACI

BOGATSTVO ZA KONJA

Pogoduje para - tele od stotinu kilograma ode za 35.000 dinara

Posljednji utorak najkraćeg mjeseca u godini. Sunčano i toplo vrijeme koloritu banjalučke Nove pijace dalo je još ljepši ugođaj. Prije zore krenuli su seljaci okolnih sela Banjaluke. Šlatinskim putem, niz Lauš, stazama sa Graba i Bukvaleka, iz Han-Kola i Stričića... ali svima je odredište bilo isto: plac na Malti.

— Džaba sam poranio - jada se Mirko Komljenović, iz Čukovca kod Skender-Vakufa. Ovna od 90 kila cijenim dva i po miliona naravno stara. Niko ni da čuje. Davali mi do dva, ali je to stvarno malo.

Slične su sudbine i ostalih. Istina, dobro prolaze oni koji su konje doveli. One slabije i starije, naravno. Njih uzimaju nakupci. U Italiju ih šalju. Tamo se najlakše prodaju.

— Cijenim svog dorata 18 miliona a vrijedi i više. Deset godina mu je samo. Dobar je, miran i zdrav. Povući još bolje može. Šta to vrijedi, narod para nema. Traktor je svugdje stigao. Ne cijeni se konj kao nekad - priča Savo Pavlović iz Jošavke.

Na banjalučkoj pijaci svega i svačega. Krave s teletom 110 hiljada dinara. Vlado Ninković iz Pavlovca zalud je čekao mušteriju za jarca. Niko ga ni pitao za njega nije. A samo je milion. Stari, naravo. Mesara nakupaca iz svih krajeva Bosanske krajine, pa i dalje. Godišnjak junac od četiri metra (400 kilograma) po 250 dinara kilogram - izračunati je lako koliko košta. Telad idu 350 dinara po kilogramu žive vage. Gospa Jovanić iz Bistrice brzo je prodala jedno od 100 kila. Prasad su najjeftinija. Samo 250 dinara po kilogramu.

— Uspio sam pronaći tuku. Ima oko četiri kilograma - kazuje Ekrem Vajrača. — Nisam siguran koliko je stara. Zato ću je najprije skuhati, a zatim umotati u staniol i u rernu. E, kako ću s drugovima uživati. A nije ni skupa, samo 1.700 dinara.

Stigao je i Eniz Ćatić, bačvar iz Sanskog Mosta. Veće kace su 10.000 dinara. Manje dvostruko jeftinije. Kupuju ih za ostavljanje sira i kajmaka. Tu je i nekoliko stapova za pravljenje putera. Stjepan Zolota, kovač iz Mrkonjić-Grada prodao je samo 36 potkovica po 150 dinara. Veli da više u Banjaluku neće dolaziti. Ne isplati mu se.

Oko podneva vreva prestaje. Najprije kupci, a zatim i trgovci se razilaze, da bi se ponovo sreli narednog utorka. Nova šansa za one koji nisu kupili kravu, koji su zaboravili ponijeti kukuruz... Prostor na Novoj pijaci ostaje da samuje do nedjelje, kada se na istom prostoru prodaju konjske snage, ali automobilske na oktanski pogon.

Konjska zla sudbina - udoban put do Italije je obezbijeđen

Momo JOKSIMOVIĆ

SKUPŠTINA SIZ-a ZA REGIONALNE PUTEVE

ODGOĐENA ZA 6. MART

BANJALUKA, 26. februara - Skupština Samoupravne interesne zajednice za regionalne puteve Banjaluka odgođena je zbog nedovoljnog broja delegata za 6. mart. Interesantno je napomenuti da u dosadašnjem radu ove interesne zajednice nije bio u pitanju kvorum, pa tim više iznenađuje nedolazak delegata.

Od osam delegata iz Banjaluke, došao je samo jedan, za razliku od redovnog prisustva drugih izvan Banjaluke. S obzirom da će na dnevnom redu Skupštine biti niz značajnih pitanja, kao što su razmatranje i usvajanje završnog računa SIZ-a za regionalne puteve za 1984. godinu, razmatranje primjedbi na Prijedlog finansijskog plana i programa radova za 1985. godinu i donošenje programa rada Skupštine SIZ-a za regionalne puteve u 1985. godini, očekuje se da će „zaboravni" delegati ipak doći na sjednicu.

D. C. B.

TELEFONSKI SAOBRAĆAJ

MALI KAPACITET — VELIKE SMETNJE

● Telefonske kućne centrale i sekretarske garniture u 86 banjalučkih radnih kolektiva ne ispunjavaju tehničke uslove predviđene PTT propisima, zbog čega su česte smetnje i zastoji u ovom saobraćaju

Od 104 kućne telefonske centrale i više od 350 sekretarskih garnitura instaliranih u banjalučkim radnim organizacijama, mnoge ne ispunjavaju tehničke uslove predviđene propisima PTT-a. Zato su u radnoj organizaciji PTT saobraćaj u Banjaluci planirali da svim tim radnim kolektivima daju mogućnosti za povećanje broja telefonskih linija.

Dešava se da zbog malog broja telefonskih brojeva na centralama i sekretarskim garniturama dolazi do smetnji i zastoja u telefonskom saobraćaju. **Poštari ističu da će svaka radna organizacija moći da dobije više telefonskih brojeva, jer je to jedini način da se ovaj saobraćaj rastereti. Ko ne prihvati tu ponudu u OOUR-u TTK-a kažu da će takve pretplatnike isključivati iz telefonskog saobraćaja.**

Tako će u 86 organizacija udruženog rada, kod kojih su poštari ustanovili da centrale i sekretarske garniture ne zadovoljavaju propisane uslove, u najskorije vrijeme morati povećati kapacitete centrala povećanjem broja telefona i broja lokala. Najviše posla će kažu u PTT-u biti u Tvornici duvana i u „Žitoproduktu" u Vrbanji koji kako navodi **Stipe Ćosić** imaju najlošije telefonske centrale. Međutim, to nije sve. U mnogim kolektivima zbog loših kućnih telefonskih instalacija dolazi do smetnji u telefonskom saobraćaju. Karakterističan je hotel „Bosna" gdje su instalacije pokidane u mnogim sobama. Međutim, to nažalost nije i jedini slučaj. Poštari su utvrdili da su loše telefonske instalacije u još mnogim banjalučkim radnim kolektivima. Zato će valjati u najskorije vrijeme sve te teškoće otkloniti, jer će to uz montažu tranzitne telefonske centrale biti garancija za kvalitetniji telefonski saobraćaj, sa manje zastoja i smetnji.

V. D.

IZ CENTRA ZA SMJEŠTAJ NEZBRINUTIH LICA

BESPARICA OTEŽAVA RAD

Sa jedne od priredbi: Starce posebno obraduje kada im neko dođe u goste, jer malo je mogućnosti za zabavu

● SIZ-ovi zdravstvene zaštite neredovne platiše ● Akcija organizovanja kućne njege i pomoći nikako da postane praksa ● U centru smješteno 390 štićenika

Radnici Centra za smještaj nezbrinutih lica u Banjaluci, susreću se sa problemima finansiranja. SIZ-ovi zdravstvene zaštite neredovno plaćaju troškove za brigu o zdravlju štićenika.

— Postoje određeni problemi društveno-ekonomskog položaja radne organizacije, o kojima će raspravljati opštinski organi. U Banjaluci se ne čini dovoljno u organizovanju kućne njege i pomoći. Već deset godina u opštini se vode rasprave o finansiranju ovakvih ustanova - rekao je Milan Lajšić, direktor Centra za smještaj nezbrinutih lica u Banjaluci.

U banjalučkoj opštini je donesen zaključak da se pokrene akcija organizovanja kućne njege i pomoći što se odavno radi u Sarajevu, Subotici, Rovinju, Rijeci i drugim gradovima. Za te svrhe se izdvajaju i posebna sredstva.

Međutim, poreč problema radnici Centra za smještaj nezbrinutih lica u Banjaluci, dobili su niz pohvala i priznanja za rad.

U Centru boravi 390 štićenika, od čega 225 žena. Smješteni su u pet odvojenih, po standardu i namjeni različitih objekata. Poreč starih adaptiranih, otvorena su još dva objekta, i to u novembru prošle godine zgrada u Dragočaju i Dom penzionera. Oni su standardni, ali vrlo funkcionalni. Sobe u Domu penzionera su dvokrevetne, a u zgradi gdje borave nepokretna lica smješteno je od dvoje do šestoroštićenika. U Dragočaju međutim u prostorijama ima i do dvanaest kreveta.

Socijalna struktura štićenika je vrlo neujednačena. Penzionera ima oko 110, i oni sami snose troškove boravka u Centru. Ima i poljoprivrednika, ali oko 50 odsto su lica bez zanimanja. Za kategorije štićenika bez materijalnih sredstava, u manjem broju, troškove djelimično snosi užа rodbina ukoliko je to po zakonu dužna, a ostale dotacije su uglavnom iz SIZ-ova za socijalni rad i opštinskih fondova.

Kulturni život u Centru nije naročito razvijen, tako da lica koja tu borave, uglavnom provode vrijeme uz TV ili čitajući knjige iz interne biblioteke, čiji je fond krajnje oskudan, te druženjem uz društvene igre (domino, šah i druge). Osim toga, pokretna lica imaju priliku da svakog četvrtka gledaju filmove koje im prikazuju vojnici banjalučkih garnizona. Takođe im u posjete povremeno dolaze đaci osnovnih škola, predstavnici mjesnih zajednica i socijalnih ustanova.

Brigu o štićenicima vodi 70 radnika različitih zanimanja. U zdravstvenoj ambulanti ih je 20 i jedan stalni ljekar, a povremeno dolaze internista i neuropsihijatar. Osim toga, u stalnom radnom odnosu su i dva socijalna radnika. Osjetan je i nedostatak osoblja koje bi brinulo o njezi štićenika i održavanju higijene.

S. HADŽIĆ

ZBOG SMANJENOG PROMETA MESA

PRIVATNIK SNIZIO CIJENE

U mesnici Ljubomira Šobote u Ulici Ante Jakića, od sutra će potrošači moći nabaviti svinjetinu, govedinu i junetinu po starim cijenama, ili za 26 odsto jeftinije nego što je u ostalim mesnicama.

Primjera radi kilogram svinjskog buta stajaće 410 dinara, kremenadle 380, a kilogram faširane junetine 538 dinara.

Razlog za ovakvu odluku mesara, privatnika, jeste slab promet, koji je uslijedio zbog visokih cijena mesa.

U tržišnoj inspekciji Skupštine opštine Banjaluka kažu da vlasnici mesarskih radnji mogu sami snižavati cijene s tim da istaknu nove cjenovnike na vidno mjesto.

Vijest o sniženju cijena posebno prehrambenih proizvoda, pa makar se radilo i o pojedinačnom slučaju, u vrijeme stalnih poskuljenja zvuči nevjerovatno. Ipak, privatnik je pronašao svoju računicu.

Najvažnije u ovom primjeru je to što zakon ponude i potražnje konačno počinje da djeluje.

Z. P.

PIJAČNI BAROMETAR

POVRĆE: luk od 50 do 60, bijeli luk 180, mrkva od 80 do 100, krompir od 60 do 70, mladi kupus od 40 do 50, cvekla 40, peršun 120, prasa 140, špinat 120, struk bamija 200, grah od 150 do 23 dinara kilogram.

VOĆE: jabuke od 40 do 80, grožđe od 50 do 80, kruške 60, limun od 280 do 292, narandže od 252 do 266, orasi neljuštenti 350, jezgra oraha od 1200 do 1300 dinara kilogram.

JAJA: Od 15 do 17 dinara komad.

MED: od 350 do 500 dinara kilogram.

MLJEČNI PROIZVODI: sir od 200 do 300, kajmak od 500 do 800 povlaka 250 dinara kilogram.

CVIJEĆE: karanfili 50 dinara struk, mimoze 100 dinara buket.

S. B.

NAŠE NARAVI

NIJE MOJA

Ponedjeljak, 25. februar. Vrijeme 10,30 sati. Mjesto događaja: prostor ispred Banjalučke pivnice, u ulici Veselina Masleše.

Akteri: mladić, vjerovatno član Saveza socijalističke omladine Jugoslavije i možda, još nekog saveza i - slučajni prolaznik.

Povijen, s lopatom u ruci mladić se uhvatio ukoštac s ledom: hoće da ga ukloni sa pločnika.

U rukama mu lopata. Ona specijalna, koja služi samo za zgrtanje SNIJEGA. Lagana je i mekana, od neke aluminijske legure.

Kraj mladića stoji i njegov rad nadgleda, po svemu sudeći, šef.

Pri svakom udarcu lopatom o led strada - lopata: krivi se, lomi. Uništava se. Nemilice.

- Čovječe, zašto tom lopatom udaraš o led. Vidiš li da ćeš je upropastiti? - pobuni se slučajni prolaznik.

- Šta me briga, nije moja!? - obrenu se ljutito mladić.

Ako nije njegova, onda je, sasvim sigurno, društvena! Onim „ nije moja" svakako je htio da kaže: „Da je moja, ne bih ovako radio i upropaštavao lopatu!"

L. P.

RUDAR SE VRATIO IZ BIOGRADA

JOŠ ČETIRI PROVJERE

PRIJEDOR - Poslije desetodnevnih priprema u Biogradu na Moru, fudbaleri Rudara su se vratili i do 10. marta, pripremače se u Ljubiji i Prijedoru. S povredama iz Biograda vratili su se Bekvalac i Vinko Samardžija. Rudar je odigrao pet prijateljskih utakmica s tamošnjim klubovima. Rezultatom 2:0 savladan je Velebit, Primorac sa 3:0 i Metalac iz Šibenika sa 5:2. U Zadru je igrao neriješeno protiv Bagata - 1:1, dok je u Šibeniku protiv istoimene ekipe poražen sa 1:3. Na redu je završena faza priprema koju će „zeleno-crni" realizovati u Ljubiji i Prijedoru i odigrati još četiri do pet prijateljskih susreta.

R.S.

U SUBOTU U HOTELU „SAN" U LAKTAŠIMA

PREDAVANJE ZA TRENERE

BANJALUKA - Međuopštinski savez fudbalskih trenera Banjaluke, u saradnji sa opštinskim savezima trenera, organizuje u subotu 2. marta, u hotelu „San" u Laktašima izuzetno zanimljivo i za rad sa igračima neophodno predavanje o temi **„Sportska traumatologija i terapija", odnosno „Doziranje treninga kod povrijeđenih sportista".**

Predavač će biti primarijus dr Ljubomir GEORGIJEVIĆ iz Beograda, a koreferent profesor Dragan ŽIŽIĆ, iz Banjaluke.

- Ovom predavanju, koje počinje u 17, sati, neizostavno bi trebalo da prisustvuju svi fudbalski treneri s našeg područja, jer će dolazak stručnjaka uticati na izdvajanje licenci! - rekli su nam organizatori. **No, očekujemo takođe, dolazak i trenera iz drugih sportova: rukometa, košarke, atletike, boksa... s obzirom na to da se tema predavanja odnosi na sve sportiste i sve sportove.**

PRIPREME BORCA

U ČETVRTAK S LAKTAŠIMA

BANJALUKA - Fudbaleri Borca pripreme za predstojeći dio takmičenja drugoligaška privode kraju. Do početka prvenstva, 10. marta, ostalo je nešto više od nedjelju dana. Stoga u Borcu traže nove protivnike kako bi odigrali što veći broj prijateljskih utakmica. Za četvrtak je planirano gostovanje u Laktašima. U subotu i nedjelju trebali su igrati u Prnjavoru, odnosno Derventi, ali do ovih mečeva zbog obaveza domaćina neće doći. Pripreme protiču po planu. Nekoliko igrača u jeku napornih treninga, „pregrmjelo" je gripu, što je ostavilo traga u formi pojedinaca. Međutim, u Borcu ističu da će do početka takmičenja sve biti u najboljem redu.

U.P.

„REGIONALAC" SE POJAČAVA

ALIBABIĆ U ŽELJEZNIČARU

BOSANSKA KRUPA - Ovih dana bosanskokrupskom Željezničaru pristupio je još jedan iskusni fudbaler. Riječ je o srednjem braniču Alibabiću, ranije igraču Krajine iz Cazina, pa Bratstvu Bosanska Krupa. U Željezničaru kažu da je dolazak Alibabića umnogome ojačao srednji red ekipe.

B.V.

PRIJATELJSKA UTAKMICA

REMI BIŠĆANA

JEDINSTVO-IVO LOLA RIBAR 2:2 (2:1)

BIHAĆ - Drugoligaš Jedinstvo, koji se nalazi na pripremama u Malom Lošinju, odigrao je još jednu probnu utakmicu. Bišćani su se sastali sa ekipom Ivo Lola Ribar iz Karlovca i igrali neriješeno 2:2 (2:2). Golove za Jedinstvo postigli su Suad Samaržić i Rubčić, dok su za ekipu Ivu Lola Ribar strijelci bili Sanković i Birija.

Na ovoj utakmici trener Muhamed Gluhalić je dao priliku svim igračima da zaigraju. Bišćani će odigrati do povratka kući još dvije prijateljske utakmice sa austrijskim ekipama Koruška i Slavija.

D.M.

REPUBLIČKA LIGA

TRIJUMF KOZARE

STRELJAŠTVO

MOSTAR - U posljednjem kolu Streljačke lige Bosne i Hercegovine, koje je održano u Mostaru, strijelci Kozare iz Banjaluke su dozvolili luksuz da nastupe i sa nekoliko juniora. To se prije svih odnosi na **Samira Omerovića**. I pored toga Banjalučani su nakon četiri kola ubjedljivo osvojili prvo mjesto, rezultatom od 4.375 krugova, . Drugi je „Rifet Frenjo" (Mostar) 4.331, treća Zenica 4.314, dok je drugi banjalučki predstavnik SD „Rade Vranješević" zauzela osmo mjesto. U pojedinačnoj konkurenciji **Zoran Marić** je sa prosjekom od 367 krugova zauzeo drugo mjesto. Kod seniorki Kozara je zauzela drugo mjesto sa 4.282 krugova, iza domaćina „Rafeta Frenje" sa 4.297 krugova. „Rada Vranješević" je bila četvrta a „Slavko Rodić" sedma. **Ljiljana Marić** u pojedinačnoj konkurenciji je bila ubjedljivo najbolja, sa prosjekom od 365 krugova.

REZULTATI: Seniori, ekipno: 1. Kozara 4.375 (Samir Omerović 373, Zoran Matić 357, Nikica Kasipović 356), 2. „Rifet Frenjo" (Mostar) 4.331, 3. Zenica 4.314, 8. „Rada Vranješević". Pojedinačno: 1. Sead Mulahasanović (Mostar) 373, 2. Zoran Marić (Kozara) 367, 3. Naser Koldžo (Sarajevo) 363.

Seniorke, ekipno: 1. „Rifet Frenjo" (Mostar) 4.297, 2. Kozara 4.282 (Dijana Đorđević 347, Suada Alić 361, Selma Skoko 357), 3. „4. Juli" (Doboj) 4.149, 4. „Rada Vranješević" 4.169 (manje bodova) 7. „Slavko Rodić" (Banjaluka). Pojedinačno: 1. Ljiljana Marić (Kozara) 365, 2. Erna Alajbegović (Doboj) 359, 3. Vesna Tomić (Mostar) 358.

!?

ZABRANA

Pionirima Košarkaškog kluba BSK je zabranjeno da dolaze na utakmice koje košarkaši Borca, članovi Prve „B" lige, igraju u Banjalucii?

ZAKLJUČAK KONFERENCIJE FUDBALSKOG KLUBA PODGRMEČ

ATAK PODG

● Odluka o izglasavanju nepovjerenja tehničkom sekretaru Udruženja klubova regionalne lige - grupa zapad usvojena jednoglasno ● Sekretaru Mladenu Srdiću na dušu se stavljaju mnogobrojne primjedbe ● Zamjera se i predsjedniku udruženja Mili Grujičiću na vođenju postupka u vezi sa spornom utakmicom protiv Bereka

SANSKI MOST - Nedavno održana godišnja Konferencija FK Podgrmeč iz Sanskog Mosta donijela je nekoliko zaključaka kojima se nastoji što više srediti situacija u klubu i stvoriti uslovi za juriš na prvo mjesto u ligi, ali jedan zaključak je izazvao najviše pažnje i diskusije, u čemu su svi delegati ipak bili jedinstveni - riječ je o izglasavanju NEPOVJERENJA U DALJEM RADU tehničkom sekretaru Udruženja Mladenu Srdiću. To je naglašeno i u zaključcima sa konferencije kluba koji su upućeni Predsjedništvu Regionalne lige grupa Zapad, i MFS Banjaluka uz nekoliko zaista opširnih obrazloženja.

Prema pomenutim zaključcima sekretaru se prije svega zamjera da je neovlašteno koristio svoj položaj, ali i ne mnogo da ih tako nazovemo, tehničkih propusta. Pomenimo samo nekoliko citata iz obrazloženja ovakvog stava FK Podgrmeč.

● Nije obavijestio FK Podgrmeč prije utakmice da njegov igrač ima dva žuta kartona nego je poslije utakmice obavijestio FK Berek i automatski stavio doznanja da trebaju da se žale iz čega se vidi naklonjenost naših sekretara.

● Utiče u Banjaluci treći dan (srijeda) od odigrane utakmice da FK Berek piše žalbu .

● Prima novac na ime takse za žalbu u gotovom od FK Berek iako je uobičajeno da se to radi putem pošte ili banke u smislu vjerodostojnosti datuma najave žalbe itd. U navodima FK Podgrmeč dalje stoji i da je sekretar kao vjerodostojan prihvatio telegram upućen na njegovu ličnu adresu iako je „isti datiran" ČETIRI dana kasnije, a propisi govore o DVA dana. Takođe se ističe da na sjednici Predsjedništva sekretar nije dao prava tumačenja, prikrio je podatke o tačnosti datuma upućenog telegrama, a isto tako nije pročitan ni dopis takmičarske komisije Udruženja u kome je navedeno da predsjedništvo NE TREBA ni raspravljati o ovom slučaju jer je zakasnilo sa održavanjem sjednice.

● Mladenu Srdiću se takođe pripisuje pogoršanje odnosa između FK Podgrmeč i FK Berek u čemu je čak i decidirano rečeno da je sekretar „isključivi krivac"

0● Pri tome treba svakako naglasiti i dio teksta koji dosta vjerno oslikava situaciju i klubu i gradu što je izazvalo ovakve oprečne odluke Predsjedništva i takmičarske komisije. Sadrže izvod iz zaključaka sa godišnje konferencije FK Podgrmeč još dosta „malih grijehova" sekretara Udruženja pa ako je samo dio tih navoda tačan, čini se i posve opravdan zahtjev FK Podgrmeč za IZGLASAVANJE NEPOVJERENJA Mladenu Srdiću. Delegati Konferencije nisu zaobišli ni predsjednika Predsjedništva ni Konferencije Udruženja Milu Grujičić, kome na dušu stavljaju zamjerke da je dozvolio da se na sjednici Predsjedništva netačno informišu delegati i donese odlu-

SLIČICE IZ „BORIKA

ZATO JE I TAKO VELIK!

(Turnir u malom fudbalu danima je pobuđivao interesovanje poklonika sporta u Bosanskoj krajini)

Fudbal je u Banjaluci davno prestao da bude fenomen. Onaj mali tek posljednjih godina. Udomaćio se, eto, i on, valjda po ugledu na druge. A počelo je ozbiljnije prije desetak godina. Tačnije, tek kada je sagrađena Sportska dvorana „Borik" i predana na korištenje Banjalučanima. Sada se vidi i ne samo Banjalučanima.

Turnir je postao karakteristika grada i njegovog cjelokupnog sporta. Nadaleko se o njemu čuje. Prijavljuju se ekipe iz cijele Bosne i Hercegovine, a ove godine stigli su predstavnici Slavonskog Broda, Ljubljane, Zagreba...

Možda ovogodišnji turnir nije potukao rekorde prethodnog, bar po broju ekipa, ali je u organizacionom i kvalitativnom pogledu sigurno dao mnogo više. I dalje je gledaocima ostao jedina zabava preko zime. Neka ne čude sva iznenađenja onih koji subotom, nedjeljom i srijedom poslijepodne nisu mogli da prođu kroz Aleju JNA. Jer, ona je od benzinske pumpe na križanju sa Ulicom Rade

BRAVO SUDIJA: Za najboljeg sudiju desetog jubilarnog turnira proglašen je Sead Handan. Gotovo sve mečeve sudio je bez greške.

Ličine, pa sve do ulaza u kasarnu „Mladen Stojanović" bila prepuna parkiranih vozila.

Turnir su tako činili mali i sitni detalji. Možda baš ovi...

xxx

U odlučujućim kvalifikacionim susretima za ulazak u finale u ekipi „Petar Drapšin" nije se pojavljivao njen najbolji pojedinac Božur Matejić. Momak, koji je za Borac odigrao samo polusezonu, nastavivši u Banjaluci da služi vojni rok, na samo nekoliko utakmica pridobio je sve simpatije Banjalučana. Ovaj kompliment još više dobija na vrijednosti ako se zna da je u ekipi Školskog centra otklopnih i motorizovanih jedinica „Petar Drapšin" igrao jedan Stjepan Deverić, nova hajdukova uzdanica, Đurasović, prvotimac Veleža, Rama, koji je takođe u Banjaluci služio vojni rok i sada postao član Borca, Krasnići, Sivac... Posljednje subote februara nije se pojavio u

ŠTEF NA KLUPI: Stjepan Deverić, vojnik Banjalučkog garnizona, našao se na klupi za rezervne igrače i predahnuo od napornih mečeva super-finala.

„Boriku". U svojoj kasarni je polagao svečanu vojničku zakletvu . Stigao je sutradan, odigrao dva meča za pamćenje i bio proglašen najboljim pojedincem turnira.

xxx

Za Antona Jakovljevića odavno se znalo da je dobar golman. Borac ga je na žalost lako pustio. Najprije u Laktaše, a sada u jajačku Elektrobosnu. Granapu, njegovoj ekipi na turniru, u finalnoj grupi ruže nisu cvjetale. I na nesreću u značajnom meču sa Prijateljima, Točno nije stigao. U Jajcu su počele pripreme i morao je da se odazove pozivu trenera Hajrudina Saračevića. Kada se nakon treninga spremao na put za Banjaluku, rečeno mu je da autobus ne saobraća zbog velikog snijega. Tražio je taksi, molio sve redom i nekako krenuo. Stigao tek kad je dvoboj završen. Granap je bio na rubu ponora, ali je izvukao bod. Tončine suze tada nisu pomogle. Kasnije su on i njegovi drugovi smogli snage da se u drugim susretima „izvuku". I opet su ušli u finale. Za razliku od prošle godine bili su drugi.

xxx

Treća je godina kako Drugovi iz Zenice nastupaju u Banjaluci. Ovog puta bili su najuspješniji. Samo oni znaju koliko je za takvo nešto trebalo truda i muke. Dva puta nedjeljno su vozom prelazili relaciju od Zenice do Banjaluke. Odigrali utakmicu u „Boriku", do deset sati uveče se grijali u dvorani, a onda se u kutu čekaonice željezničke stanice nadali da „ponoćni voz" za njihov grad ne kasni mnogo. U finalu im je bilo nešto lakše. Fudbalski zaljubljenik Fildžo Đuzel im je ponudio svoju sobu i u njoj su proveli nekoliko noći. Nije potrebno objašnjavati kako se spava u 15 kvadratnih metara, pogotovo ako ih je desetorica.

Nakon Borca Mirsad Sejdić je fudbalska putešestvija nastavlo najprije u ljubljanskoj Olimpiji, a zatim u Galataseraju, prvoligašu iz Turske. Ali prijateljstva sa njegovom ekipom u malom fudbalu su ostala neraskidiva. Prošle godine je imao priliku da igra na turniru. Ove ne! Ali je zato Kariokama, tako mu se ekipa zove, kupio prelijepe dresove i gaćice. Sve u žutoj boji. Valjda zato da asociraju na fudbalske žonglere iz Brazila. I zvao je svaki dan telefonom Tetu Kapidžića, interesovao se kako prolaze na turniru i sigurno se žestoko ražalostio kad je čuo da su prije finala ispali.

BORAC VODI BRIGU: Fudbalski klub Borac imao je na većini mečeva, pogotovo finala, svoje predstavnike. Nagradio je najbolje ekipe, a na fotosu vidimo Faruka Huseinbegovića predsjedavajućeg u klubu kako uručuje nagradu najatraktivnijem igraču Džemailu Idriziju.

xxx

Banjalučki turnir je takav. U svakom kafiću, za šalterom, pred kioskom ili na radnom mjestu, u redu dok se čeka meso, hljeb ili mljeko, o njemu se priča. Fudbalski znalci su u svojim ulicama, haustorima i soliterima, školama... najpopularnije ličnosti. Sve to čini fudbal. Ovaj mali pogotovo . Zato je i tako velik!

Momo JOKSIMOVIĆ

NA RMEČ

ka koja nije bila u skladu za važećim propisima, što je potvrđeno i na posljednjoj sjednici Komisije FS BiH koja je razmatrala žalbu Podgrmeča i donijela preporuku da Predsjedništvo FS BiH registruje utakmicu postignutim rezultatom, znači 6:0 za ekipu Podgrmeča.

Na kraju nešto treba ipak priznati - i kada sva ova „zavrzlama" bude riješena, utakmica registrovana, duhovi će ostati nesmireni. Već su „pokvareni" odnosi na relaciji FK Podgrmeč-FK Berek, a ni saradnja sa Udruženjem sigurno neće biti na potrebnom nivou. Nepovjerenje je stvoreno i teško će ga biti izbrisati. Stoga je neophodno što prije dati i odgovor na pitanje - kolika jetu stvarno krivica tehničkog sekretara Udruženja Mladena Srdića. U FK Podgrmeč, da ponovimo još jednom, tvrde velika i isključiva. A svaka krivica vjerovatno povlači za sobom i kaznu?

Mlodrag DESPOT

PRIPREME PRIJEDORSKOG LIGAŠA

BOSNAMONTAŽA PUNOM PAROM

PRIJEDOR — Od 24. janaura Bosnamontaža, član Međurepubličke lige BiH — Vojvodina intenzivno se priprema za nastavak takmičenja. „Montažeri" su boravili deset dana u Malom Lošinju: Treniralo se tri puta dnevno. Bosnamontaža je nastupila na turniru u Mostaru. Sa Veležom je igrala neriješeno, a poražena je od Splita sa 20:18 i Slobode — Solane sa 26:20.

R.Š.

IMA I TOGA

RODITELJI POMAŽU KLUB

BANJALUKA — Možda će zvučati čudno, ali je istina da roditelji polaznika rukometne škole RK Borac pomažu klub. Kako klub nije bio u stanju da za juniore nabavi adekvatnu sportsku opremu, roditelji ovih učenika odlučili su uplatiti doborovljni prilog za rješavanje ovog problema. Tako je nakon kratke akcije prikupljeno 100.000 dinara, što je dovoljno za nabavku neophodne opreme. Inicijatori ove akcije su bili Bogadan Prtina, Pero Guduraš, Slavko Četojević...

Primjer koji na najbolji način ilustruje koliko danas roditelji žele da im se djeca bave sportom.

U.P.

PRVENSTVO REGIJE U KARATEU

POPADIĆ NAJUSPJEŠNIJI

CAZIN — Održano je juniorsko karate prvenstvo banjalučke regije po težinskim kategorijama. Prva mjesta na turniru zauzeli su: u teškoj kategoriji **Edin Glavaš** („Celpak" Prijedor), u poluteškoj **Miroljub Kremenović** („Rade Ličina" Banjaluka), srednjoj **Rifet Filipović** („23. februar" Velika Kladuša), polusrednjoj **Željko Divić** („Knežopoljka" Bosanska Dubica), a u lakoj kategoriji njegov klupski kolega **Marinko Kos.**

Ovom prilikom u Cazinu je prvi put održan i turnir reprezentacija regije. Od tri ekipe — seniorska i juniorska reprezentacija i takmičarska ekipa Velike Kladuše, prvaci su reprezentacija seniora u sastavu: **Stjepan Čobić** („Ljubija" Prijedor), **Rajko Vučičević** („Celpak" Prijedor), **(Sead Puškar** (Cazin), **Nebojša Popadić i Dragiša Čelikovski** iz banjalučkog „Rade Ličine".

Za najuspješnijeg takmičara proglašen je **Nebojša Popadić** koji na turniru nije imao nijedan poraz.

B. ŠTULA

ODJECI KOLA

KRAJ BLIŽI - NEIZVJESNOST VEĆA

● Banjalučki savezni ligaši nisu imali pun pogodak, ali nisu ni razočarali ● Finiš prvenstva postaje krajnje neizvjestan

BANJALUKA — U finišu prvenstva obično dolazi do raspleta, odgovora na najvažnija pitanja — ko će biti prvak, a ko se seli u niži rang takmičenja. Međutim, ovogodišnje prvenstvo u svim saveznim ligama je krajnje neizvjesno, i uz iznimke, odgovori će se znati tek po završetku takmičenja. Možda čak ni onda! Jer, bar što se tiče Borca i Mladog Krajišnika neizvjesnost i dalje traje, „domaće" računice daju optimističke prognoze, a one realne, ukoliko takve mogu i biti, govore da bi oba banjalučka prvoligaša svoj status mogla rješavati po završetku takmičenja, u — „majstorici". Svake prognoze su nezahvalne, jer mnogo toga ovisi o ono neizbježno — ako...

... Ako Mladi Krajišnik i Jugoplastika osvoje sve bodove kao domaćini, igrače „majstoricu". Ko kiksa na svom terenu — seli se u niži rang takmičenja. Ko uspije u gostima osvojiti bodove, taj je — spašen — govorio nam je nakon utakmice sa Jedinstvom, **Aleksandar Jurić,**

Edin Pašić (Borac) u karakterističnom skoku

iznoseći jednostavnu i istovremeno komplikovanu „računicu".

Potpuno isto bi se moglo reći i za košarkaše Borca. Ali, kako je svaka prognoza nezahvalna, vratimo se minulom kolu i postignutom učinku.

U petak uveče, na posljednjem treningu Borca, pred susret sa Montingom i najveći optimisti su se zabrinuli: uz već cijelu sedmicu odsutne **Smallagića, Božića, Jurića i Taušana,** nije bilo ni **Vukovića,** koji je iznenada dobio visoku temperaturu a **Pašić i Vujaković** su trenirali krajnjim naporom. Uz to, ni **Trajkovski** nije imao pravo voditi ekipu! Ipak, sve se završilo lakše nego što se očekivalo. Borac je zabilježio sigurnu pobjedu, koja nijednoga momenta nije dolazila u pitanje, iako, u strahu su velike oči, pa su brojne pristalice Borca odahnule tek u finišu susreta.

— Bilo je dosta problema, pobjeda nam je bila neophodna, pa otuda i nervoza u našim redovima, koja ipak nije toliko dolazila do izražaja zbog velike borbenoti i želje za uspjehom. U ovome trenutku je najvažnije da smo pobijedili, a sigurno je da se ni većih zamjerki ne može uputiti na prikazanu igru — rekao nam je **Vladimir Taušan,** koji je kao četvrti trener vodio ekipu, istina samo u ovome susretu.

Mladi Krajišnik nije ostvario podvig u Tuzli. „Malene" su bile nadomak cilja, ali...

— Nama je ostalo da se „vadimo" i spašavamo u susretima sa Jedinstvom, Partizanom, Montingom... Uz svu volju i želju teško je to ostvariti. Nije jednostavno nadoknaditi ranije propušteno. Ipak, i ovoga puta mogu biti zadovoljan igrom i zalaganjem. Izborili smo častan rezultat, propisno smo namučili protivnika, može se reći da smo ispustili pobjedu zbog nekih naših slabosti, ali realno gledajući teško je na tim terenima osvajati bodove i za titulu prvaka, a ne za — opstanak — kaže trener Mladog Krajišnika, **Aleksandar Jurić.**

Međutim, dobre igre vraćaju samopouzdanje i optimizam i sigurno je da će dati i odgovarajuće rezultate. Samo, preostala su još četiri kola i u naredna četiri susreta „Malene" moraju biti — „velike". Naredna subota se očekuje sa nestrpljenjem: Mladi Krajišnik je domaćin Jugoplastici, a Borac je gost Željezničara u Sarajevu. To može biti početak raspleta.

E. GALIJAŠ

GOST „GLASA"

DRAGAN DŽAJIĆ, DIREKTOR FUDBALSKOG KLUBA CRVENA ZVEZDA

Zvijezda ne tamni

● Brojni rekordi sjajnog sportiste ● Nedostižan u broju nastupa za reprezentaciju ● Cijeni Miljanića, ali i Zeca ● Novi prvak Jugoslavije — Hajduk

Dovoljno je, valjda, samo spomenuti ime Dragana Džajića pa da se brojni ljubitelji fudbala sjete zvjezdanih trenutaka bivšeg reprezentativnog lijevog krila beogradskih „crveno belih", koji još uvijek drži nekoliko jugoslovenskih rekorda. Dragan Džajić je odigrao najviše utakmica u plavoj majici sa nacionalnim grbom na prsima — 85, čak 20 utakmica više od Branka Zebeca, a 25 više od Stjepana Bobeka, Branka Stankovića i Ivice Horvata. Još jedan rekord drži sadašnji direktor Crvene zvezde. Odigrao je najivše 97 utakmica u raznim reprezentativnim selekcijama Jugoslavije: 75 u A selekciji, šest za omladinsku, tri za mladu reprezentaciju i tri nezvanična meča.

Mislili smo da će nam biti teško ugovoriti termin za telefonski razgovor sa Džajićem. Prvo smo stupili u kontakt sa Vladimirom Cvetkovićem, sekretarom FK Crvena zvezda, koji sa Džajom dogovorio istog popodneva razgovor.

● Da li je teže sjediti u direktorskoj fotelji ili na trenerskoj klupi?

— Teško je i jedno i drugo. Istina, nisam se još okušao kao trener, ali vrlo dobro znam kako je Gojku Zecu bilo kada su svi redom drvlje i kamenje osuli po njemu, a on je sve te udarce primao bez riječi komentara. I meni je kao direktoru Crvene zvezde bilo vrlo teško. Možda i nikad teže u životu! Zvezdu sam i dok sam igrao, a i kada sam preuzeo odgovornu dužost direktora kluba, uvijek gledao na pobjedničkom postolju ili u samom vrhu jugo-fudbala. Jesenas smo bili duboko zaglibili, jedno vrijeme bili čak na samom začelju.

● Niste imali miran san.

— Nisam! Priznajem, iako sam se trudio da pred novinarima uvijek budem smiren, trezven i razborit.

● A Gojko Zec?

— Nije mu, reko'h već, bilo lako. Svašta su mu baš novinari, ali i neki odgovorni ljudi u klubu pripisivali, a on nije baš za sve kriv.

● Ne uživa li Zec Vašu zaštitu?

— Ne samo Zec, nego i svaki drugi trener, dok god bude dobro i pošteno obavljao trenerski posao u Zvezdi, uživaće ne moju zaštitu, nego zaštitu Predsjedništva kluba.

● Zar Bora Kostić ne radi dobro, pa još nije imao pravu šansu da se iskaže i kao samostalni trener.

— I Kostić, i Aćimović i Antonijević su dobri treneri. Da nisu dobri, ne bi ni bili u Zvezdi.

● Zašto u Zvezdi nema mjesta za Milovana Đorića?

— Na to pitanje bih izbjegao direktan odgovor. O Đoriću, koji me je klevetao i vrijeđao preko štampe, ne želim bilo šta da kažem. Nemam jednostavno komentara na to pitanje.

● Nedavno se nadugačko pisalo i pričalo da će Miroslav Blažević Ćiro u junu doći u Zvezdu. Čak su neki odgovorni ljudi iz Izvršnog odbora kluba i kontaktirali sa Ćirom. Šta od toga svega ima istinito".

— Nikoga Zvezda nije ovlastila da vodi zvanične razgovore sa Miroslavom Blaževićem, kojeg ja izuzetno cijenim kao fudbalskog stručnjaka. Uostalom, sve dok je Gojko Zec u klubu, ne može biti ni govora o angažovanju drugog trenera.

● A Miljan Miljanić. Hoće li on poslije čitave decenije odsustvovanja iz Crvene zvezde naslijediti Gojka Zeca?

— Miljanića izuzetno cijenim. Bio mi je trener. On me nije mogao, a niti je to i pokušavao, učiti kako se lopta centrira, kako se izvodi slobodan udarac, ali je imao čudnu moć autoriteta i sposobnosti organizatora. Znao je svakog igrača, pa i mene, da usmjeri u igri. Hoće li doći u Zvezdu? Ja bih bio za to da dođe, ali to ovisi i od njega samog. Znači, on može eventualno naslijediti Gojka Zeca, ali ne može već u junu, kako su pisale novine, doći na kormilo kluba, jer o tome ne može biti ni govora kada na rad Zeca nemamo većih zamjerki.

● Šta mislite o Milku Đurovskom? Može li Milko da popuni prazninu koja je nastala odlaskom Miloša Šestića u Grčku?

— Tu prazninu neće popuniti Milko, nego svi igrači kolektivnom igrom. O svakom fudbaleru Zvezde, pa i o Milku imam dobro mišljenje. Nemam nikakvog razloga da loše mislim o tim momcima.

● Zvezda iz Džajinih dana, i ova sada?

— Imali smo mi tada strašan tim. Pogledajte: Stojanović, Durković, Jeftić, Melić, Čop, Popović, Džajić, Marović, Prljinčević, Šekularac, Kostić...

● Džajić na desnom krilu!?

— Da, da nije greška. Bora je tada bio neprikosnoven na lijevoj strani

terena. Ja sam debitovao kao desno krilo.

● Zvezda je popriličnoo zaostala za vodećim Sarajevom. Može li se, ipak, dogoditi da „crveno beli", kao uostalom, i prošlog šampionata sustignu i prestignu sve rivale i ponovo osvoje šampionsku titulu?

— Iskren da budem, u to niko ne vjeruje ni u klubu. Međutim, uhatićemo priključak vodećim klubovima, pa ako nam se ukaže prilika, znaćemo je iskoristiti. Jedno je sigurno, Zvezda će i ove godine izaći na evropsku scenu.

● Ko će biti prvak?

— Hajduk!

● *A Sarajevo?*

— Sarajlije će posustati. Na kraju prvenstva Željo će bolje stajati na tabeli od komšija.

● Kako sada kao direktor kluba doživljavate derbi Partizan — Zvezda?

— Vjerovatno kao što to čini i Momčilo Moca Vukotić. Lakše je bilo na terenu nego ovako s tribina pratiti derbije.

● I da zaključimo ovaj razgovor s pitanjem; ko su bili najbolji fudbaleri Crvene zvezde?

— To niste trebali ni pitati. Valjda se zna: Mitić, Šekularac, Džajić i Petrović.

● Hvala Džajiću i sretno u nastavku šampionata.

— Hvala i vama i da ne zaboravim, iskoristio bih ovu priliku da pozdravim sportsku Banjaluku i sve moje prijatelje. Zaželio bih Borcu što brži povratak u prvoligaško društvo.

Razgovor vodio:
Stevan RISOVIĆ

ŠAMPIONAT JUGOSLAVIJE

FILIPOVIĆ PRED PORAZOM

ŠAH

NOVI SAD, 26. februara (Tanjug)— U drugom kolu 40. jubilarnog seniorskog šampionata Jugoslavije u šahu postignuti su ovi rezultati: Popović-Filipović prekinuto (nadmoćna pozicija za Popovića), Marjanović-Vučinić remi, Kobaš-Rukavina remi, Jaćimović-Cebalo odloženo, Ivanović-Redžepagić 1:0, Damnjanović-Đurić remi, Abramović-Kovačević 1:0, Cvitan-Barlov 0:1, Kožul-Ž. Nikolić prekinuto (dobijena pozicija za Ž. Nikolića).

Stanje poslije 2. kola: Marjanović, Đurić i Barlov po 1,5, Ivanović 1 (1), Abramović, Kovačević, Rukavina, Damnjanović, Vučinović i Kobaš po 1, Jačimović, Ž. Nikolić, Filipović i Kožul po 0,5 (1) Redžepagić 0,5, Cebalo 0 (2), Popović 0 (1), i Cvitan 0 poena.

Beogradski velemajstor Boško Abramović dobio je prvi aplauz na sceni jubilarnog šampionata države. On je u oštrom španskom gambitu suzbio „prijetnje" zagrebačkog velemajstora Vlade Kovačevića i žrtvom figure onemogućio rokadu crnom kralju.

Titogradski velemajstor Božidar Ivanović dosta je srećno došao do prve pobjede. Naime, predstavnik Makedonije Rolando Redžepagić grupo je previdio pješaka u jednakoj poziciji, pa se njegov položaj raspao.

Iznenađenje ovog šampionata je svakako drugi uzastopni poraz bivšeg omladinskog prvaka svijeta i kandidata za novog velemajstora Ognjena Cvitana. On je imao dobru poziciju, ali je u cajtnotu dopustio da Dragan Barlov iskoristi svoje šanse.

U prekinutim partijama očekuju se pobjede velemajstora Popovića i smederevskog internacionalnog majstora Živoslava Nikolića.

PRVENSTVO PRNJAVORA

KOLO „CRNIH"

PRNJAVOR — Prvi put se dogodilo da se nijedna partija ne završi podjelom poena. Desilo se to u prošlom šestom kolu, a svoj dan su imali igrači sa crnim figurama koji su ostvarili čak pet pobjeda. Hadžijabdić i Adžemović nastavljaju pobjedonosnu seriju i upornu trku za čelnu poziciju.

Rezultati 6. kola: Mulutinović — Gašić 0:1, Prgonjić — Hadžiabdić 0:1, Krajišnik — Adžemović 0:1, Zarić — Vrhovac 1:0, Karić — Kolarić 1:0, Lazarević — Malinović 0:1, Hadžiselimović — Đurić 0:1, Amanović — Švraka 1:0.

Redosljed: Hadžiabdić 5,5; Adžemović 5, Malinović, Karić i Zarić po 4,5 poena...

Parovi 7. kola: Đurić — Milutinović, Kolarić — Lazarević, Vrhovac — Karić, Švraka — Zarić, Hadžiabdić — Krajišnik, Gašić — Prgonjić, Malinović — Hadžiselimović, Adžemović — Amanović.

B.R.

ŠAHOVSKI ZADATAK

BROJ 787
Priprema: Nikola LAKIĆ, šahovski majstor

Bijeli: Kg3, Dd2, Tb3, pješaci c3, d4, f4, g2, h3 (8)
Crni: Kg8, Dd6, Ta8, pješaci d5, e6, f7, g7, g5 (8)

Crni vuče i dobija!

Na efektan način savladao je crni protivnika nakon samo dva poteza (Orev — Spiridonov, Varna, 1984.)

Rješenje prošlog zadatka: 1...Se2 i bijeli je predao, jer na 2.De2 ide 2...Da4, a na 2.KF2 Sc3 i gubi topa.

REVOLUCIJA I MUZIKA OSKARA DANONA 2

Piše: Mirjana MIĆOVIĆ

„Juriš na cijeli svijet"

Danon, kao i ostali napredni umjetnici koji su oko „Kolegijuma" okupljani, rade danonočno... Forma je pronađena („Kolegijum artistikum"), a suština je — zadatak koji je jasno naznačila Partija.

— Svojim sredstvima nabavili smo projekcioni aparat, načinili smo, pomoću ovog efekta, nešto što bi se danas nazivalo „totalni teatar"... Ja sam radio na uvježbavanju horova, išao sam ka najpogodnijoj formi, takozvani recitativni hor... Ismet Mujezinović i Vojo Dimitrijević radili su na organizovanju izložbi. A Emerik Blum je radio kao tehničar, stvarao je mogućnosti da sve to, na čemu smo svi zajedno radili, dobije prigodno osvjetljenje... Blum je uspijevao da reflektori sijaju, baš onako kako je čitava kompozicija tih naših priredbi imala u svojoj osnovnoj postavci...

Boriša Kovačević je, od Partije, bio zadužen da pomaže rad „Kolegijum artistikuma", da usmjerava i daje odredjene smjernice...

Teorija postaje borbena akcija

Po prirodi tih i skroman, Boriša je uvijek bio spreman da pomogne i pouči, štedar kada su u pitanju lični samoprijegor i ljubav za ljude. Vedar i neumoran, svaki zadatak, pa i ovaj, radio je kako je najbolje znao i umio, a i jedno i drugo, bilo je kod njega na izvanrednoj visini. „Kolegijum artistikum" je, za sve mlade komuniste, okupljene na istom poslu, bio velika šansa Partije, i takva mogućnost morala je da posije dobro sjeme za dane koji su se već osjećali u vazduhu, tajfunskom brzinom se bližili; komunisti nisu čekali da ti dani sami, neopozivo dođu, učinili su suprotno — organizovano su im išli u susret!

(U NOB—u Borisa Kovačević je postao narodni heroj, časno je nosio partizansko ime Šćepan. Kada je Komunistička partija Jugoslavije donijela odluku o podizanju oružanog ustanka, Boriša je bio član užeg tijela PK za usmjeravanje i organizovanje ustaničkih jedinica. U NOB-u je bio i član AVNOJ-a. Poginuo je 13. juna 1943. godine na Bistrici, nedaleko od Miljevine — ovo su samo neki od bogatih detalja životnog puta ovog izvanrednog čovjeka i komuniste...).

Dajući ocjenu danas o ulozi koju je u Sarajevu odigralo društvo „Kolegijum artistikum", Oskar Danon kaže:

— ... Mislim da je čitav taj naš zajednički rad odigrao veliku ulogu u tom opštem gibanju, kulturnom gibanju Sarajeva! Mi smo obuhvatili takvim upornim i mukotrpnim ili plodonosnim radom, ne samo omladinu, nego smo obuhvatili sve ono što je bilo progresivno! Uspjeli smo da udemo u sve organizacije! Udruženje tehničara, Udruženje inženjera, organizacije činovnika... Partija je zainteresovana da, sve ono što je progresivno, djeluje i radi! I da se, na taj način, i ona, Partija, organizaciono proširuje kod ljudi! Učvršćivala se jedna ideja, jedno shvatanje, da ono o čemu smo maštali, evo, sada — dolazi! Da će sve to doći, da će sigurno pristići!... Bio je to pravi, i neponovljivi, trenutak kada teorija postaje — borbena akcija!

Mnogi izvanredni ljudi — komunisti radili su te, predratne godine, u Sarajevu. Radili su i oni koji nisu bili komunisti, ali će, mnogi od njih, to, sljedećih mjeseci i godina, postati. Neke Sarajlije su „Kolegijum artistikum" zvale, odmila „komunistikum", i sarajevska policija je znala za taj naziv, ali, nije ga odmila, već kao opasnost „crvene boje", uvodila u svoje pedantne dosjee...

I policija se pripremala za dane koji dolaze. U njenom arhivu bilo je ubilježeno i ime **Slaviše Vajnera**, kasnije legendarnog Čiče, i mnogih drugih koji će, samo za koji mjesec, zakoračiti slavnom stazom NOB-a, postati junaci i s puškom u ruci, a sada su radili „poslove", od kojih jedan takav, Danon opisuje:

— Sve što smo napravili uradili smo bez dinara! Svi koji smo se našli na zajedničkom poslu, davali smo sredstva iz — sopstvenog džepa. Glumci — profesionalci su nas pomagali, i oni su to radili bez dinara nadoknade! Uvijek smo imali jedan cilj: pripremiti priredbu! Znali smo, sala će biti puna! Tako je i bivalo...

Svojim sredstvima nabavili smo projekcioni aparat, načinili smo, pomoću ovog efekta, nešto što bi se danas nazvalo „totalni teatar" — prisjeća se rada u predratnom sarajevskom „Kolegijumu artistikumu" Oskar Danon

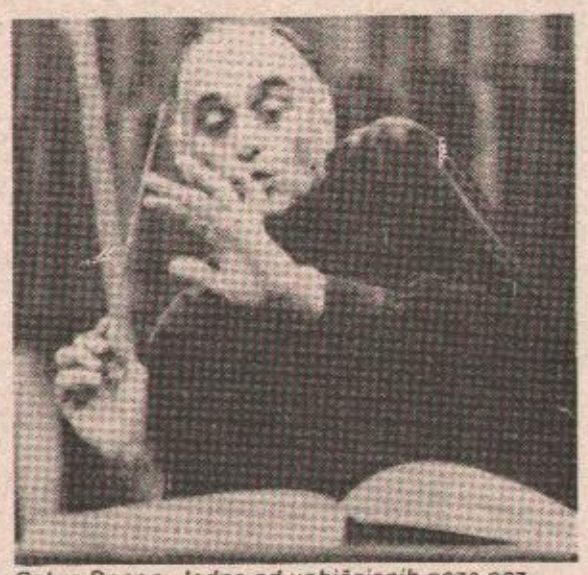

Oskar Danon: Jedna od uobičajenih poza poznatog dirigenta

Veliki kulturni događaj

A kada bi se priredba završila...

— Izlazili smo na sarajevske ulice. Mi izvođači, zajedno sa publikom... Rekao bih... tamo se priredba nastavljala! Odjeknule bi revolucionarne pjesme!... Bio je to organski produžetak atmosfere koja je započinjala na priredbi... Policija je odmah davala svoj „udio": rastjerivala nas je... Eto, zato reprize nisu bile dozvoljene, ali, nismo odustajali, već se pripremala nova priredba. I tako, život je tekao, a u njemu se mnogo stvari, iz dana u dan razvijalo!

Evo kako je izgledala jedna od tih priredbi, o kojima se u Sarajevu, i prije i poslije, dosta govorilo...

Učesnik Oskar Danon o tome svjedoči.

Prva predstava sintetičkog pozorišta u Sarajevu.

Takvi plakati pojavili su se jedne oktobarkse večeri 1939. godine. U prepunoj dvorani Sokolskog doma započinjala je priredba, o kojoj se danima govorilo. Bio je štampan i program: **„Veče muzike, pokreta i narodne poezije"**. U foajeu Doma, otvoren je Salon slika...

Za predratno Sarajevo bio je to veliki kulturni događaj, koji je imao svoju, ne manje značajnu, političku pozadinu.

— Jer, Sarajevo je godinama bilo poznato kao veliki grad bez nekih značajnijih kulturnih manifestacija, tako da su vrhunce sezone, u širem smislu, predstavljale godišnje zabave pojedinih društava — kulturnih i sportskih, od kojih je svako djelovalo gotovo isključivo na nacionalnoj osnovi. Napredniji građani, koji su željeli da od svog grada naprave življi kulturni centar, pokušavajući da organizuju zajedničke akcije i srpske, hrvatske i muslimanske radničke i srednjoškolske omladine, bili su onemogućivani. Policija je u korijenu sprečavala svaki takav pokušaj. **Hasan Brkić, Miljenko Cvitković, Boriša Kovačević, Reto Dugonjić, Avdo Humo** i drugi bili su u policijskim analima javno proskribovani kao „crveni", što je značilo da im je svako javno nastupanje i djelovanje bilo onemogućeno.

„Ko nam smije na put stati?"

Ali, forma je pronađena — „Kolegijum artistikum". Oskar Danon je pripremio (ovo je samo jedan primjer, a takvi su bili i svi ostali na repertoaru zajedničkih priredbi), pjesmu koja na tekst češkog pjesnika **Nore Frida**, a u prevodu **Jovana Kršića, glasi:**

„Vodimo navalu,
Juriš na cijeli svijet!
I ko nam smije
na put stati?
Naše je geslo:
silama udruženim
boriti se i pobjeđivati!

Jaka volja, varka nije,
Iz nje čudna snaga bije!
Vodimo navalu,
juriš na cijeli svijet!
S nama ide mladosti —
cvijet"!

Poruka i gromki poziv pjesme su — više nego jasni, ali naslov je bezazleno miran — **„ Pjesma malih fudbalera"... Ili, „S. K. Juriš"!**

Oskar Danon se prisjeća velike plejade neumornih entuzijasta koji su zasukali rukave, i svojski i prilježno radili ovaj izuzetno odgovoran i zanimljiv posao.

Pored njega, kao dirigenta, tu je i **Matusja Blum**, pijanistkinja, pa balerina **Ana Raja i Ubavka Milanković**, već pomenuti likovni umjetnici **Vojo Dimitrijević, Roman Petrović, Ismet Mujezinović**, inženjeri **Jahiel Finci, Salom Šulca, Emerik Blum**, pa pisci i javni radnici **Pavle Goranin, dr Jovan Kršić, Boro Drašković** i drugi. Svi oni zajedno, okupljali su omladinu putem horskih recitacija, predvanja i raznih umjetničkih večeri, izložbi i sličnih javnih nastupa.

— Upravni odbor Ženskog društva za popularisanje umjetnosti „Cvijeta Zuzorić", zahvaljujući uticaju **Bore Draškovića i Voje Dimitrijevića**, na neke demokratski orijentisane članove Društva, prihvatio je ovu ideju i osigurao nam prostorije za sastanke i rad. I tada su se, odmah na prvim probama, recitacija pjesama na socijalne teme, pretvarale u široke diskusije o društvenim zbivanjima i događajima u svijetu — sjeća se Danon.

Ali, uskoro su dobili „otkaz", više nisu mogli da koriste prostorije „Cvijete Zuzorić"...

Sve je počelo posle jedne probe.

— Kada su neki članovi Odbora „Cvijete Zuzorić" — opisuje Danon šta je dalje sledilo — prisustvovali jednoj takvoj našoj probi, i videli o čemu se radi, našli smo se na ulici! Shvatili su da mi ne „probamo" samo repertoar, već da se tu, na tim našim skupovima, radi i „nešto drugo"... Samo, to nas nije obeshrabrilo, znali smo da će takvih situacija biti još podosta, i da ćemo se morati češće snalaziti!"...

U sljedećem broju:

PRIREDBE NA TRABAKULI

KRATKA PRIČA

O. SOMERS

Svađa

Gospođa Helen uđe u direktorovu kancelariju. Klimnula je glavom u znak pozdrava i ostala da stoji kraj samih vrata. Direktor, gospodin Velston, glasno pročisti grlo i dade joj rukom znak da priđe.

— Gospoda su iz policije... Nadam se da znate šta se dogodilo?

— Znam, ali ni dalje ne mogu da vjerujem da je to istina. Džejn mi je bila veoma draga. Cijenila sam je... bila je tako mlada, ljupka i puna života. I učenici su je obožavali.

— Vi ste je posljednji, nakon završene nastave, vidjeli. Inspektori su upravo zbog toga željeli da vas upoznaju i da razgovaraju s vama. Njeno tijelo je pronađeno oko jedanaest i trideset u parku do autobuske stanice...

— Pa nastava se završava najkasnije u pola devet — primijeti inspektor Ferer, a čujem da ste vi, Džejn i još neki profesori ostali mnogo duže. Zbog čega?

— Htjeli smo da održimo radni sastanak, kako danas, s obzirom na to da je posljednji dan, ne bismo duže ostajali. Taj sastanak se dugo odlagao i konačno smo odlučili da se okupimo sinoć, poslije nastave.

— I da li ste ga održali? — upita Fererov kolega Glen. — Samo bih vas prvo zamolio da sjednete — Uzeo je jednu od stolica i primakao je do direktorovog stola.

Helen je sjela, spustila ruke i krilo i tiho uzdahnula. Bila je veoma blijeda i vidjelo se da ju je Helenina smrt teško pogodila.

— Nismo ga održali, jer mnogi nisu došli. Ipak, raspravljali smo o nekim problemima...

— Kada ste se razišli?

— Oko deset. Helen i ja smo otišle do profesorske garderobe. Ponudila sam da je povezem kolima, ali je odbila. Razgovarale smo još malo, a pošto je ona odugovlačila s presvlačenjem, pozdravila sam je i otišla. Ona je krenula pješke... stanica nije tako daleko.

Dvojica inspektora se iznenađeno pogledaše.

— Devid je divan čovjek... On joj nikada ne bi učinio ništa nažao. Ona ga je ostavila, mada mi nikada neće biti jasno zbog čega. Uostalom, sva trojica su danas tu... možete da razgovarate s njima.

Ferer je pogledao na sat, a potom počeo da pucketa prstima.

— Glen, diskretno se raspitaj koja su njihova kola... pregledaj ih. Ostavljaju ključeve kod domara... mali je parking, često treba manevrisati. Pošto sam došao svojim kolima, tražio je ključ i od mene. — Okrenuo se ka Helen. — Da li je domar sinoć ostao budan da vas isprati?

— Ne... prilično je star i bolešljiv. U takvim situacijama, zaključava neko od profesora.

Glen je izašao, a Ferer je zamolio Helen da pođu do garderobe i tamo nastave razgovor.

— Gle, pa njena kaseta je otključana — reče Helen, čim su ušli. — To ne liči na nju. — Pošla je da je otvori, ali je Ferer zadrža. — Ne dirajte, ja ću. Moraću da pozovem tehničare... moguće je da je baš ovdje zadavljena, a zatim je neko prebacio njeno tijelo do parka. — Sagao se i počeo pažljivo da zagleda pod, a potom je počeo da pipa ispod kasete.

— Šta tražite?

— Ništa određeno — prošaputa Ferer, a potom, naglo se uspravi i dodade: — Možda baš ovo. — Otvorio je ruku i Helen ugleda ukrašnu šalicu za kosu, koju je Džejn uvijek nosila.

— Da, to je njenol

— Bolje je da dalji posao prepustim mojim ljudima. Vratimo se u kancelariju.

Tamo su zatekli direktora škole i trojicu profesora koji su prethodne večeri ostali na sastanku.

— Znači, svi smo na okupu — reče Ferer. — Da ne bismo okolišali, odmah ću vam reći da je Džejn zadavljena u garderobi i da je neko od vas to uradio. Zatim je tijelo prebačeno u park, kraj autobuske stanice.

— Kako? — upita iznenađeno Tejlor Elet.

— U novinama piše da ju je zadavio neki manijak.

— Novinarska posla... Tvrdim da je zadavljena u garderobi — reče odlučno Ferer.

— Pa ja sam joj odmah poslije sastanka ponudio da je odvezem — reče Devid. — Razveli smo se prije pola godine, ali smo ostali prijatelji.

Vrata se otvoriše i u kancelariju uđe Glen. Bio je nasmijan. Prišao je kolegi i tiho šapnuo:

— Pronašao sam ovo u jednim kolima.

— Niti sa najlon čarape — reče, pogledavši. — Da, to je s njenih čarapa... bile su potpuno poderane.

Glen je spustio kesicu s dokazom u džep i pošao ka sredini sobe.

— Ovaj slučaj smo doista brzo riješili!

Nastade tajac i svi počeše nepovjerljivo da se mjerkaju.

— Gospođo Helen, uhapšeni ste! Bili ste uvjereni da vas nećemo, s obzirom na to da ste žena, ni uzeti u obzir. — Lupio je rukom po džepu. — Ovo sam našao zakačeno o prag vašeg automobila... kod zadnjih vrata.

Direktor škole se naže ka Fereru i došapnu:

— Bila je kao djevojka odličan sportista i mislim prva u bacanju kugle s ramena. Snažna je.

Helen pognu glavu i poče da krši ruke.

— Sama je tražila. Nije joj bilo dosta što je zavodila i koketirala sa svim profesorima, već je počela da opsjeda i mog supruga.

Glen joj je prišao, blago je uhvatio pod ruku i poveo ka vratima. Ferer je požurio za njima.

RADNA ZAJEDNICA ZOIL „SARAJEVO"
RADNA JEDINICA BANJALUKA

RASPISUJE

OGLAS

za prijem radnika na poslove i radne zadatke

a) Na neodređeno vrijeme:
1. referent za preuzimanje osiguranja privatnog sektora na punktovima, izvršilaca 3;
2. referent za preuzimanje imovinskih osiguranja na terenu, izvršilaca 2;
3. referent za procjenu i likvidaciju šteta industrije i civila, izvršilaca 1;
4. referent za preuzimanje osiguranja — inkasant, izvršilaca 1;
5. čistačica — izvršilaca 1;
6. daktilograf — izvršilaca 1;
b) Na određeno vrijeme do povratka radnika sa bolovanja:
7. referent za naplatu i evidentiranje osiguranja života; izvršilaca 1;
8. referent za ostale operativne evidencije i knjiženje premije privatnog sektora izvršilaca 1;

Uslovi:
Pod rednim brojem 1, 2, 4. i 7. završena škola srednjeg usmjerenog obrazovanja ekonomskog, upravnog smjera ili gimnazija i jedna godina radnog iskustva u struci;
Pod brojem 3. viša stručna sprema građevinskog smjera i godina dana radnog iskustva u struci;
Pod rednim brojem 5. završena osmogodišnja škola;
Pod rednim brojem 6. završena osmogodišnja škola, položen ispit Ia ili Ib klase i 1 godina radnog iskustva u klasi;
Pod rednim brojem 8. završena škola srednjeg usmjerenog obrazovanja, ekonomskog smjera i jedna godina radnog iskustva;
Za poslove pod rednim brojevima 1, 2, 4. i 7. vršiće se prethodno provjeravanje radnih sposobnosti putem testiranja.
Kandidati su dužni da uz prijavu na oglas dostave dokaz o ispunjavanju uslova iz oglasa. Prijave kandidata koji ne ispunjavaju uslove iz oglasa, prijave bez priloženih dokaza, te neblagovremene prijave neće se razmatrati.
Oglas je otvoren 8 dana od dana objavljivanja.
Prijave se dostavljaju na adresu:
Radna zajednica ZOIL „Sarajevo"
Radna jedinica Banjaluka, Ul. A. Šenoe br. 2
Banjaluka

SOUR „RUDI ČAJAVEC"
RO „PALOS"
OOUR ODRŽAVANJE SREDSTAVA
Banjaluka

Na osnovu odluke Komisije za radne odnoise OOUR-a Održavanje sredstava od 22. 2. 1985. godine objavljuje se

OGLAS

za prijem radnika na neodređeno vrijeme na sljedeće poslove

— LIMARSKO-BRAVARSKI POSLOVI, ... 1 izvršilac.

USLOVI: KV-limar, bravar-limar i 6 mjeseci radnog iskustva na tim ili sličnim poslovima ili
PKV-bravar-limar, zavarivač i 1 godina radnog iskustva na tim ili sličnim poslovima.
Za obavljanje limarsko-bravarskih poslova u obzir dolaze samo muškarci stariji od 18 godina.
Pored navedenih uslova, kandidati podliježu provjeri stručnih i radnih sposobnosti.
Prijave sa dokazima o ispunjavanju traženih uslova oglasa dostaviti na adresu SOUR „Rudi Čajavec" RO „PALOS" OOUR Održavanje sredstava, Kadrovska služba, Ulica braće Pavlića 25, Banjaluka.
Oglas ostaje otvoren 8 dana od dana objavljivanja.
Nepotpune i neblagovremene prijave će se odbacivati.

RADNIČKI SAVJET, RADNE ORGANIZACIJE
„NOVA SIROVINA" BANJALUKA

Raspisuje

KONKURS

ZA IMENOVANJE DIREKTORA RADNE ORGANIZACIJE

Pored zakonom propisanih uslova, kandidati treba da ispunjavaju sljedeće posebne uslove:
— da ima završen ekonomski, pravni ili upravni fakultet,
— da ima najmanje pet godina radnog iskustva u struci,
— da je najmanje tri godine uspješno radio na rukovodećim poslovima u privredi,
— da ima moralno-političke podobnosti za rukovodioca,
— da ne postoje smetnje iz člana 511. Zakona o udruženom radu.
Imenovanje se vrši na period od četiri godine.
Konkurs ostaje otvoren 30 dana od dana objavljivanja.
Stan nije obezbijeđen.
Prijave na konkurs sa dokazima o ispunjavanju uslova dostavitio na adresu: RO „Nova Sirovina" Banjaluka, Ul. Akifa Šeremeta „V", sa naznakom za konkursnu komisiju.
Nepotpune i neblagovremene prijave neće se razmatrati.

AIPK RO „KOOPERACIJA"
BOSANSKA DUBICA
OOK „BOSANSKA DUBICA"

Na osnovu odluke Komisije za međusobne odnose OOK „Bosanska Dubica" Bosanska Dubica, raspisuje se

OGLAS

za popunu radnog mjesta

1. TRGOVAC U TRGOVINI MINI-MARKET ... 1 izvršilac
— na određeno vrijeme do povratka radnice sa trudničkog bolovanja.

USLOVI:
Pored opštih uslova predviđenih Zakonom o zasnivanju radnog odnosa kandidat treba da ispunjava posebne uslove i to:
— završena trgovačka škola
— 6 mjeseci radnog iskustva.
Lični dohodak prema Samoupravnim normativnim aktima o raspodjeli sredstava dohotka i ličnih dohodaka.
Oglas ostaje otvoren 8 dana od dana objavljivanja.
Prijave na oglas sa dokazima o ispunjavanju traženih uslova dostaviti na adresu: AIPK RO „KOOPERACIJA", RADNA ZAJEDNICA, BOSANSKA DUBICA, Ul. Đure Pucara Starog br. 1.
Nepotpune i neblagovremene prijave neće se razmatrati.

AIPK Zemljoradnička zadruga „Laktaši" u Laktašima OZO „Kooperacija" Laktaši, Konkursna komisija na osnovu odluke Zadružnog savjeta raspisuje

KONKURS

za slobodno radno mjesto za obavljanje poslova i radnih zadataka rukovodioca komercijalno-finansijske službe

Pored opštih uslova predviđenih zakonom, kandidat treba da ispunjava i posebne uslove:
— diplomirani ekonomista sa 1 godinom radnog iskustva poslije diplomiranja ili
— ekonomista sa 3 godine iskustva poslije diplomiranja
Lični dohodak po Pravilniku o raspodjeli čistog dohotka i ličnih dohodaka i ostalih ličnih primanja u OZO.
Prijave na konkurs podnose se u roku od 15 dana od prvog narednog dana od dana objavljivanja konkursa.
Prijave na konkurs sa dokazima o ispunjavanju uslova slati na gornju adresu.
Izbor se vrši na vrijeme od 4 godine.
Neblagovremene i nepotpune prijave neće se razmatrati.

Na osnovu odluka Savjeta OOUR-a Metalske škole, Tehnološke škole, Građevinske škole, Medicinske škole, Trgovinsko-ugostiteljske škole i Škole za tercijarna zanimanja Banjaluka, Radna zajednica RO Centar za srednje usmjereno obrazovanje i vaspitanje Banjaluka raspisuje

KONKURS

za popunu upražnjenih poslova i radnih zadataka
I na neodređeno vrijeme
1. OOUR Tehnološka škola
— diplomirani inžinjer mašinstva — pripravnik izvršilaca ... 1
2. OOUR Građevinska škola
— dipl. inž. građevinarstva — hidrosmjer — pripravnik izvršilaca ... 1
II na određeno vrijeme
1. OOUR Metalska škola
— dipl. inž. mašinstva (do povratka radnice sa porodiljskog odsustva) izvršilaca ... 1
2. OOUR Građevinska škola
— prof. marksizma i socijalističkog samoupravljanja (do povratka radnike sa porodiljskog odsustva) izvršilaca ... 1
3. OOUR Medicinska škola
— nastavnik praktične nastave (do 30. 6. 1985. godine) izvršilaca ... 1
Istovremeno se raspisuje

OGLAS

za popunu upražnjenih poslova i radnih zadataka
III na neodređeno vrijeme
1. OOUR Trgovinsko-ugostiteljska škola
— referent za vanredne polaznike izvršilaca ... 1
IV Na određeno vrijeme
1. OOUR Metalska škola
— referent za pedagošku dokumentaciju (do povratka radnice sa porodiljskog odsustva) izvršilaca ... 1
2. OOUR Škola za tercijarna zanimanja
— referent za pedagošku dokumentaciju (do 31. 8. 1985. godine) ... izvršilaca 1
Pored uslova predviđenih Zakonom kandidati treba da ispunjavaju i slijedeće posebne uslove:
OOUR Tehnološka škola:
— I 1. za pripravnika — dipl. inž. mašinstva ili profesor mašinstva
OOUR Građevinska škola
I. 2. Za pripravnika — na neodređeno vrijeme — dipl. inž. građevinarstva — hidrosmjer
II. 2. Za radno mjesto profesor marksizma — na određeno vrijeme — završen fakultet političkih nauka ili filozofski fakultet, odsjek filozofije i sociologije
OOUR Metalska škola
II. 1. Dipl. inž. mašinstva ili profesor mašinstva
IV. 1. Upravni tehničar IV stepen složenosti radno iskustvo 1 godina na poslovima administracije u školi, poznavanje daktilografije i estetski dotjeran i čitak rukopis.
OOUR Medicinska škola
II. 3. Završena viša medicinska škola. Prednost imaju kandidati koji su radili u bolnici.
OOUR Trgovinsko-ugostiteljska škola
III. 1. Srednja stručna sprema sa radnim iskustvom od jedne godine na poslovima obrazovanja polaznika.
OOUR Tercijarna škola
IV 2. Visoka stručna sprema (iskustvo u vođenju poslova polaznika uz rad)
Za radna mjesta pod II 1. 2. 3. položen ispit osposobljenosti za samostalan vaspitno-obrazovni rad.
Za sva radna mjesta zdravstvena sposobnost za nesmetano i kvalitetno obavljanje vaspitno-obrazovnog rada.
Ukoliko se za radna mjesta pod II-1. 2. 3. ne prijave kandidati koji ispunjavaju uslove u pogledu položenog ispita osposobljenosti za samostalan vaspitno-obrazovni rad, radni odnos će se zasnovati sa kandidatom koji ispunjava uslove u pogledu školske spreme.
Uz prijavu na konkurs — oglas kandidati su dužni dostaviti: original ili ovjerene foto-kopije diplome i svjedočanstvo o završenoj odgovarajućoj školi, potvrdu o ispunjavanju uslova po pitanju radnog staža, izvod iz MKR.
Konkurs — oglas ostaje otvoren 8 dana od dana objavljivanja
Prijave na konkurs — oglas dostaviti na adrese:
— Za OOUR Tehnološka škola, Ul. pilanska bb
— Za OOUR Građevinska škola, Ul. Mladena Stojanovića 2
— Za OOUR Metalska škola, Ul. Vuka Karadžića 2a
— Za OOUR Medicinska škola, Ul. Danka Mitrova 16a
— Za OOUR Trgovinsko-ugostiteljska škola, Ul. Danka Mitrova bb
— Za OOUR Škola za tercijarna zanimanja, Ul. fra Grge Martića 24 sa naznakom za Komisiju za radne odnose.

SOUR „RUDI ČAJAVEC"
RO ELEKTRONSKIH PRIJEMNIKA I UREĐAJA
OOUR CRNOBIJELA TV I ELEKTROAKUSTIKA
KOMISIJA ZA RADNE ODNOSE
BANJALUKA,

Komisija za radne odnose OOUR—a Crnobijela TV i elektroakustika, na redovnoj sjednici održanoj dana 14.2.1985. godine, raspisuje:

OGLAS

Za prijem radnika u udruženi rad na neodređeno vrijeme i to:

1. MLAĐI TEHNOLOG - pripravnik, izvršilaca 2.
Uslovi:
- Diplomirani inžinjer elektrotehnike, odsjek elektronike i telekomunikacija

2. MLAĐI TEHNOLOG —PRIPRAVNIK, izvršilaca 1.

Uslovi:
- Diplomirani inžinjer mašinstva

3. SAMOSTALNI KONTROLOR — PRIPRAVNIK, izvršilaca 1

Uslovi:
- SSS tehnička škola - odsjek elektrotehničar slabe struje

Oglas ostaje otvoren 8 dana od dana objavljivanja u SIZ-u za zapošljavanje Banjaluka i listu „Glas".

Izbor kandidata i obavijest o izboru izvršiće se u roku predviđenom Pravilnikom o radnim odnosima OOUR—a

Prijave sa dokazima o ispunjavanju uslova po oglasu kandidati su dužni dostaviti na adresu:

SOUR „RUDI ČAJAVEC" RO Elektronskih prijemnika i uređaja, OOUR Crnobijela TV i elektroakustika, Banjaluka, Ul. m. Tita 73, sa naznakom za Kadrovsko odjeljenje.

Nepotpune i neblagovremene prijave neće se uzeti u ramatranje.

SOUR „RUDI ČAJAVEC"

RO ELEKTRONSKIH PRIJEMNIKA I UREĐAJA
RADNA ZAJEDNICA ZAJEDNIČKIH SLUŽBI

KOMISIJA ZA RADNE ODNOSE
BANJALUKA,

Komisija za radne odnose Radne zajednice zajedničkih službi, na sjednici održanoj dana 21.2.1985. godine, raspisuje:

OGLAS

Za prijem radnika u udruženi rad na ODREĐENO VRIJEME do povratka radnica sa trudničkog bolovanja:

1. REFERENT DOBAVLJAČA — ZEMLJA, izvršilac 1
Uslovi - EKONOMSKA ŠKOLA,
- RADNO ISKUSTVO, 1 godina

2. SPREMAČICA — ČISTAČICA, izvršilac 1

Uslovi: Osmogodišnja škola.

Oglas ostaje otvoren 8 dana od dana objavljivanja u SIZ-u za zapošljavanje Banjaluka i lista „Glas"

Izbor kandidata i obavijest o izboru izvršiće se u roku predviđenom Pravilnikom o radnim odnosima RZZS.

Uz prijavu na oglas priložiti dokaze o stručnoj spremi i radnom iskustvu.

Prijave dostaviti putem pošte na adresu: SOUR „Rudi Čajavec" RO EPU, RZZS, BANJALUKA, Ul. m. Tita 73, sa naznakom za Kadrovsku službu.

Nepotpune i neblagovremene prijave neće se uzeti u razmatranje.

Komisija za rad i radne odnose Ugostiteljsko-turističke radne organizacije „Kozara" Banjaluka, raspisuje

OGLAS

za popunu sljedeći radnih mjesta:

1. U poslovnoj jedinici krčma „KOD VUJADINA " Dvor na Uni -

- poslovođa krčme- 1 izvršilac
- konobar - 1 izvršilac

2. U poslovnoj jedinici bife „SUNCE" Dvor na Uni

- poslovođa bifea - 1 izvršilac
- konobar - 1 izvršilac

3. U poslovnoj jedinici restoran „TIŠINA" Počitelj

- poslovođa restorana - 1 izvršilac
- kuhara - 2 izvršioca
- konobara - 2 izvršioca

4. U poslovnoj jedinici gostionica „KRUPA" Počitelj

- poslovođa gostionice - 1 izvršilac
- kuharice - 2 izvršioca
- konobar - 1 izvršilac

5. U poslovnoj jedinici gostionica „KALIMERO" Konjic

- poslovođa gostionice - 1 izvršilac
- kuhar - 1 izvršilac
- konobar - 1 izvršilac

6. U poslovnoj jedinici bife „IZVOR" Dragalovci

- poslovođa - 1 izvršilac
- konobara - 2 izvršioca

Uslovi:

Pored opštih uslova koje kandidati treba da ispunjavaju u smislu postojećih zakonskih propisa, kandidatit treba da ispunjavaju i posebne uslove:

1. Za sve poslove i radne zadatke u svim poslovnim jedinicama (1-6) kandidati: treba da ispunjavaju i posebne uslove a to je KV ili PK ugostiteljski radnik ili osnovna škola bez radnog iskustva.

2. Popuna se vrši na neodređeno vrijeme.

Prijave na oglas sa potrebnim dokumentima o ispunjavanju uslova slati na adresu.

UTRO „KOZARA" BANJALUKA, Ul. V kozarske brigade br. 18. Nepotpune i neblagovremene prijave neće se razmatrati.

Oglas ostaje otvoren osam dana od dana objavljivanja.

IGM „GRADNJA" ŽALEC (SR Slovenija)

OGLAŠAVA

slobodne poslove i radne zadatke

komercijalnog zastupnika za područje sjeverne Bosne

Uvjet: viša ili srednja stručna sprema tehničkog smjera sa radnim iskustvom (plasman svih vrsta dimnjaka i ostalih proizvoda RO).

Ponude se primaju u roku 8 dana od oglašavanja na adersu: IGM „GRADNJA", ŽALEC, Latkova vas 45/b, 63312 PREBOLD.

AIPK RO „RATARSKO—STOČARSKA PROIZVODNJA"
NOVA TOPOLA
OOUR „RATAR" PRNJAVOR

Na osnovu odluke Radničkog savjeta OOUR-a „Ratar" Prnjavor raspisuje se

KONKURS

za izbor i imenovanje lica sa posebnim ovlaštenjima i odgovornostima

1. Direktora OOUR—a - 1 izvršilac

USLOVI: Pored opštih uslova propisanih zakonom, kandidat treba da ispunjava i sljedeće:
- VSS ili VŠS
- radno iskustvo od 3 godine od čega najmanje 2 godine na rukovodećim radnim mjestima,
- da posjeduje moralno-političke kvalitete, da nisu kažnjavani i da se protiv njih ne vodi postupak za krivična djela propisana zakonom, koja čine smetnje za izbor na odgovarajuću funkciju.

Konkurs ostaje otvoren 15 dana od dana objavljivanja.

Prijave sa dokazima o ispunjavanju uslova konkursa dostaviti konkursnoj komisiji OOUR „Ratar", Ul. Vida Nježića 3,78430 Prnjavor.

Nepotpune i neblagovremene prijave neće se uzimati u razmatranje.

RO MEDICINSKI CENTAR
BOSANSKA GRADIŠKA

Na osnovu odluke nadležnih organa OOUR-a, raspisuje

OGLAS

za prijem radnika

I OOUR Dom zdravlja Bos. Gradiška

1. Jednu stomatološku sestru - za rad u Stomatološkoj službi na neodređeno vrijeme;
2. Jednog administrativnog radnika - laboranta - za rad u Laboratorijskoj službi na određeno vrijeme do povratka radnice sa porodiljskog odsustva.

II OOUR Opšta bolnica Bos. Gradiška

3. Jednu medicinsku sestru u smjeni - za rad u Hirurškoj službi na određeno vrijeme do povratka radnice sa porodiljskog odsustva;
4. Jednog RTG tehničara - za rad u Radiološkoj službi na neodređeno vrijeme;
5. Jednog RTG tehničara - za rad u Radiološkoj službi na određeno vrijeme do povratka radnice sa porodiljskog odsustva;
6. Jedne spremačice - za rad u Hirurškoj službi na određeno vrijeme do povratka radnice sa bolovanja;
7. Jednog radnika u kuhinji - za rad u SZP - odsjek prehrane na određeno vrijeme do povratka radnice sa bolovanja:
8. Jedne medicinske sestre u smjeni - za rad u SI. za zaštitu zdravlja djece - Odjeljenje Bos. Dubica na neodređeno vrijeme;
9. Jedne spremačice - za rad u SI. za zaštitu zdravlja žena - Odjeljenje Bos. Dubica ne neodređeno vrijeme.

USLOVI:

Pod jedan: SSS, medicinska škola - smjer stomatoloških sestara, položen stručni ispit, radno iskustvo 6 mjeseci;

Pod dva: SSS medicinska škola - smjer laboratorijskih tehničara, položen stručni ispit ili ekonomska škola, radno iskustvo 6 mjeseci;

Pod tri i osam: SSS, medicinska škola - odsjek medicinskih tehničara - sestara, položen stručni ispit, radno iskustvo 1 godina;

Pod četiri i pet: VŠS, viša škola za RTG tehničare, 1 godina radnog iskustva i položen stručni ispit;

Pod šest, sedam i devet: NKV radnica, osnovna škola - 8. raz.

Lični dohodak prema Pravilniku OOUR—a. Oglas ostaje otvoren osam dana od dana objavljivanja, a prijave sa dokazom o ispunjavanju uslova, podnose se na adresu: RO Medicinski centar, Bos. Gradiška sa naznakom: „prijava na oglas". Nepotpune i neblagovremene prijave neće se razmatrati.

SOUR „KRAJINATRANS" BANJALUKA

Na osnovu člana 20. i 21. Pravilnika o radnim odnosima OOUR-a „Prigradski saobraćaj" Bosanska Gradiška, komisija za radne odnose ovog OOUR-a

raspisuje

OGLAS

o potrebi za izvršioca:

1. jednog pripravnika u službi saobraćaja na određeno vrijeme od osam mjeseci.

Uslovi: Pored uslova predviđenih zakonom, kandidat treba da ispunjava i sljedeće uslove: da ima završen IV stepen stručnog obrazovanja saobraćajne struke

Oglas ostaje otvoren 8 dana od dana objavljivanja.

Prijave sa potrebnim dokumentima o ispunjavanju uslova oglasa kandidati dostavljaju na adresu OOUR „Prigradski saobraćaj" Bosanska Gradiška, Ul. Čede Kovačevića 12.

Neblagovremene i nepotpune podnesene prijave neće se uzimati u razmatranje.

Dana 27. februara 1982. godine navršava se šest mjeseci od smrti naše drage supruge, sestre i ujne

ZEKIJE HADŽISELIMOVIĆ, rođene IBRAHIMBEGOVIĆ

Tog dana posjetićemo njen grob i okititi ga cvijećem. Tim povodom prilažemo Udruženju distrofičara Banjaluka uobičajeni prilog.

OŽALOŠĆENA PORODICA

Na prilogu toplo zahvaljuje Udruženje distrofičara Banjaluka, Akifa Šeremeta „L", tel. 30 746.

Dana 27.2.1985. godine navršava se 6 mjeseci od smrti naše drage supruge i sestre

ZEKIJE HADŽISELIMOVIĆ, rođene IBRAHIMBEGOVIĆ

Toga dana posjetićemo njen grob i položiti cvijeće.

Savez slijepih Banjaluka zahvaljuje na prilogu.

Dana 27. februara 1985. godine navršava se godina dana od smrti našeg dragog supruga, oca i djeda

SLAVKA (Petra) KOROSTILJA

Toga dana u 16 sati posjetićemo njegov grob na Novom groblju u Banjaluci i okititi ga cvijećem.

OŽALOŠĆENA PORODICA

057775

Dana 1. marta 1985. godine navršavaju se dvije godine otkako izgubismo voljenog sina, supruga, oca i brata

ZDRAVKA JAKOVLJEVIĆA

Što vrijeme više prolazi, sve nam je teža pomisao da ga više nema među nama. Pozivamo prijatelje i rodbinu da toga dana zajednički posjetimo njegov grob.

OŽALOŠĆENI:
MAJKA, SUPRUGA, DJECA, BRAĆA, SESTRA i ostala rodbina

057784

Dana 1. marta 1985. godine navršavaju se dvije tužne godine otkako tragično izgubismo našeg sina i brata

DRAGU STIJAKOVIĆA iz Kočićeva

Pozivamo rodbinu, komšije i prijatelje da dana 1. marta 1985. godine, u petak, zajednički posjetimo njegov grob i zalijemo ga suzama.

VJEČNO OŽALOŠĆENI:
majka MARICA, otac BRANKO i brat STOĆO

057784

Dana 1. marta 1985. godine navršavaju se dvije godine tuge i bola otkako tragično izgubismo svog jedinog sina i brata

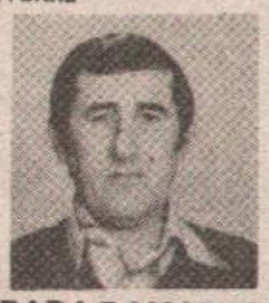

MILORADA DAMJANOVIĆA iz Kočićeva

Bolna je istina da ga više nema među nama. Toga dana izaći ćemo na groblje, okititi njegov grob cvijećem i zaliti suzama.

OŽALOŠĆENI:
majka MILJKA, sestre: BOSA i GORDANA s DJECOM

057784

MALI OGLASI

Veselina Masleše 13
Telefon 34-448
RADNO VRIJEME
OD 7,00 DO 15,00
SUBOTOM
OD 8,00 DO 12,00

PRODAJA AUTOMOBILI

PRODAJEM automobil golf dizel godina proizvodnje 1983. telefon broj 32-017, Banjaluka. 057769

PRODAJEM automobil zastavu 101 i harmoniku, telefon broj 40-269, Banjaluka. 057783

KUĆE

PRODAJEM kuću, informacije na telefon broj 23-324, Banjaluka. 1-2 057801

PRODAJEM kuću u centru Laktaša, telefon broj 34-189, od 16,00 do 20,00 sati, Banjaluka. 057797

PRODAJEM kuću u Ulici labinskih rudara broj 48, vidjeti svaki dan od 15,00 do 20,00 sati, Radomir Pejić, Banjaluka. 057798

PRODAJEM useljivu kuću i 13 dunuma zemlje, telefon broj 48-777, Banjaluka. 057796

PRODAJEM kuću u Ulici Vlade Vitjuka broj 183, telefon broj 38-991, Banjaluka. 057774

PRODAJEM kuću u Bosanskoj ulici broj 5 u Banjaluci. Telefon broj 079/25-068 od 14,00 do 20,00 sati, Prijedor. 057790

ZEMLJIŠTE

PRODAJEM plac u Laktašima, 20 ari, ograđen s pomoćnim objektom koji ima jednosoban stan i servis sa kanalom, pogodan za privatnog zanatliju. Telefon broj 011/604-114 od 20,00 do 22,00 sata, Beograd. 1-4 057787

PRODAJEM dva dunuma zemlje u Boškovićima, ima građevinska dozvola, struja, voda, telefon broj 48-072 od 15,00 sati, Banjaluka. 057791

RAZNO

PRODAJEM Vilerove goblene, telefon broj 33-253, Banjaluka. 1-1 057668

PRODAJEM stvari iz stana radi odlaska. Ulica Jaroslava Hašeka broj 2, Budžak III, Banjaluka. 057795

PRODAJEM kiosk dimenzija 6 x 5 metara, kompletan, visina tri metra, u Medreskoj ulici broj 4, telefon broj 52-024, Banjaluka. 057779

PRODAJEM novu i polovnu mušku bundu, Vilerov goblen i kožni tabure. Sve informacije na telefon broj 57-018, pogledati svaki dan u Ulici Fadila Maglajlića broj 33, Banjaluka. 057782

PRODAJEM psa, njemačkog ovčara, telefon broj 42-911, Banjaluka. 057789

SOBE (ponude)

IZDAJEM namještenu dvokrevetnu sobu djevojkama, telefon broj 21-455, Banjaluka. 057785

IZDAJEM namještenu sobu djevojkama, informacije na telefon broj 52-075, Banjaluka. 057793

IZDAJEM namještenu sobu s grijanjem, telefon broj 32-308, Banjaluka. 057792

IZDAJEM ležaj u namještenoj dvokrevetnoj sobi zaposlenom muškarcu u Ulici krajiških brigada broj 65, Banjaluka. 057778

IZDAJEM namještenu dvokrevetnu sobu sa centralnim grijanjem u Ulici Ranka Šipke broj 27, Banjaluka. 057788

IZDAJEM namještenu sobu s dva ležaja, poseban ulaz, u Ulici krajiških brigada broj 90, Banjaluka. 057781

IZDAJEM ležaj ženskoj osobi u namještenoj dvokrevetnoj sobi s grijanjem, poseban ulaz i kupatilo, telefon broj 41-417, Banjaluka. 057776

ZAMJENA

MIJENJAM jednosoban stan za dvosoban uz dogovor, telefon broj 22-487, Banjaluka.

POTRAŽNJA

Student traži namještenu jednokrevetnu ili dvokrevetnu sobu, javiti na telefon broj 39-876, Banjaluka. 057799

Strani student i traže namješten dvosoban stan s centralnim grijanjem, telefonom, kuhinjom i kupatilom, javiti na telefon broj 49-876, Banjaluka. 057800

Mladi bračni par bez djece traži jednosoban namješten stan ili garsonijeru sa centralnim grijanjem u blizini centra ili Borika. Telefon broj 22-011 poslije podne, Banjaluka. 057675

TRAŽIM jednosoban stan ili garsonijeru blizu centra, javiti se na telefon broj 32-797 od 16,00 do 18,00 sati, Banjaluka. 057768

Bračni par s jednim djetetom traži prazan stan u Boriku ili bliže centru, javiti na telefon broj 35-823, Banjaluka. 057772

KUPOVINA

KUPUJEM dvosoban stan u novogradnji s grijanjem i telefonom, telefon broj 48-618, Banjaluka. 057807

RADNA MJESTA

Foto-atelje „Ismeta" u Prijedoru vlasništvo Ismete Ajkić, Ulica maršala Tita bb, Prijedor, traži jednog radnika pomoćnika na neodređeno vrijeme. Uslov: srednja stručna sprema, oglas je otvoren do popune, Prijedor. 057777

SOUR RUDARSKO-METALURŠKI KOMBINAT „RMK-ZENICA" ZENICA
RO TVORNICA VIJAKA „MRKONJIĆ-GRAD" MRKONJIĆ-GRAD

Na osnovu odluke Komisije za radne odnose raspisuje se

OGLAS

I POSLOVI PRODAJE
1. Transportni radnik — 1 izvršilac
II PROIZVODNO-TEHNIČKI POSLOVI
2. Mašinski tehničar (pripravnik) — 1 izvršilac
III POSLOVI PROIZVODNJE
3. Mašinbravar (pripravnik) — 5 izvršilaca
4. Zagrijavač — 3 izvršioca

Za vršenje poslova i radnih zadataka kandidati su dužni ispunjavati, pored opštih zakonskih uslova i posebne uslove:

Pod I-1 NK radnik sa završenom osmogodišnjom školom,

Pod II-2 završena mašinska tehnička škola,

Pod III-3 kvalifikovani mašinbravar,

Pod III-4 polukvalifikovani radnik metalske struke

Radni odnos pod 1. 2. i 3. zasniva se na neodređeno vrijeme.

Radni odnos pod 4. zasniva se na određeno vrijeme do povratka radnika sa odsluženja vojnog roka.

Nepotpune i neblagovremene prijave odbaciće se.

Prijave sa dokazima o ispunjavanju uslova slati na gornju adresu.

Oglas ostaje otvoren 8 dana od dana objavljivanja.

AIPK RO „ŽITOKRAJINA" BANJALUKA

OOUR „ŽITOPRODUKT" BANJALUKA

Na osnovu odluke Komisije za radne odnose i obrazovanje OOUR-a „Žitoprodukt" Banjaluka od 23.2.1985. godine objavljuje se

OGLAS

za prijem radnika u radni odnos

1) 6 radnika na poslove i zadatke, rad na stroju i oblikovanju u RJ Ind. pekara.
2) 1 radnika (žena) na poslove i zadatke radnik na čišćenju i održavanju plehova i modli u RJ Ind. pekara.
3) 3 radnika, na poslove i zadatke magazinskog radnika u magazinu i transportu u RJ Miln. Bos. Vrbanja,
4) 2 radnika, za poslove obračuna i likvidacija ličnog dohotka u RJ Sturučne službe.

Uslovi: Pored opštih uslova za zasnivanje radnog odnosa predviđeni zakonom, kandidati treba da ispunjavaju i slijedeće uslove:

Pod tačkom 1. i 2. NK radnik, osmogodišnja škola, rad na neodređeno vrijeme.

Pod tačkom 3. NK radnik, osmogodišnja škola, 2 radnika na neodređeno vrijeme i 1 radnik na određeno vrijeme (do povratka radnika koji je raspoređen na druge poslove)

Pod tačkom 4. (SSS) srednja ekonomska škola, 1 godina radnog iskustva u struci, rad na određeno vrijeme,

— 1 radnika do povratka radnice sa trudničkog bolovanja,

— 1 radnika do povratka radnika koji je na bolovanju.

Prijave sa traženim dokumentima i uvjerenje ako ste uživalac socijalne pomoći, slati na adresu OOUR „ŽITOPRODUKT" Banjaluka, u roku od 8 dana od dana objavljivanja u listu „Glas".

OGLEDALO

Tanja Hari

Jedna od bitnih crta u ponašanju autentične, istinske Ljepotice /veoma rijetka biljka u ljudskoj bašti/ jeste odsustvo svake afektacije, koketovanja, činjenica da ona nikad ne plete mreže, ne baca čini, ne trudi se da zavodi, zaluđuje — to se kao nepotrebno, i nedostojno, ostavlja drugačijim, manje ljepim, manje nadarenim ženama. Ljepotica razgleda, odabira, uzima što bi joj pristajalo, odgovaralo — za nju je majčica priroda obavila već sav taj otužni, zamorni, najčešće slabo plaćeni, slabo nagrađeni posao, i svi su, bez razlike, pri prvom suočenju s njenom nadmoćnom magijom osvojeni, pokoreni, zavedeni, zaluđeni — desetogodišnjaci i starci, tinejdžeri glatkih lica i prosjedi četrdesetogodišnjaci kržljavi pjesničići i stameni šampioni teške kategorije, briljantni intelektualci i polupismeni naftni magnati, generali, ministri, crkveni velikodostojnici, drvosječe, rudari, portiri, mala zlobna škrabala što s perom umočenim u čežnju pišu o mentalno zaostalim Plavušama. Zbog svega ovog, zbog svojih pobrojanih širokih, praktično neograničenih mogućnosti, veoma je preporučljivo, i prijatno, biti Ljepotica — ma šta inače o ovoj vrsti mislila Isidora Sekulić i neke brkate, mada ne i toliko pametne žene.

Šta se, međutim, dešava kad Ljepotica napusti ovakvo blagoslovljeno držanje, stav mirnog posmatranja bogate trpeze što joj se sva bez ostatka nudi i krene kao najobičnija izgladnjela ženka u erotski juriš, pohod zavođenja sveg živog i upotrebljivog što joj se nađe na putu? Dobije se beogradsko „Nedeljno popodne" s Tanjom Bošković kao /Za/voditeljicom. Rečena /prekrasna!/ gospođica u tih dva i po sata pojavljivanja na malom ekranu tako intenzivno, frenetično, zavodi, bari, peto-ili šestomilionsko gledalište da time sigurno pogađa žicu, izaziva povratni refleks ako ne u svakom desetom, onda bar u svakom stotom gledatelju, što već daje lijepu cifru od 50-60.000 začuđenih i iznerviranih ljudi. Šta Tanja radi? Skrozira pogledom, dubokim, značajnim, i vlažnim, ne skida oka sa vas ni kad ustajete, idete frižideru po preostali goveđi papak, kuhanu kokošju kandžu, od svečanog, nedjeljnog ručka, govori sanjarskim muklim glasom, cijedi riječi dok vas fiksira čeznutljivo — nadasve spremno, ljubazno, pokazuje svoje savršene, epski duge noge, kad god to zahtijevi scenskog oblikovanja, dramaturgije iziskuju — posebno dok kazuje liriku, malko se raskrečivši, zajahavši naslon stolice. I čudno, nepojmljivo — sav taj, toliki trud, nastojanje, a onih 50-60 hiljada, možda i više, nervička, čudaka, nezahvalnika — ne valja im, nije po volji!? „Uaaa, prekidaj! Dosta! Hoćemo Dinu Čolić! Ljiljanu Blagojević! Draganu Varagić! Sonju Savić... Seku Sabljić hoćemo, ona je šarmantna!"

Ostavimo na čas tu nebitnu, sporednu, medijsku smještenost, situiranost promatrane pojave, okrenimo se radije njenom humanom, ljudskom aspektu. Nameću se pitanja. Ima li Tanja Bošković momka? Da li ga je ikad imala? Ako ga je imala — da li ju je ostavio i zašto ju je ostavio? /Ta grozna muška nepostojanost — ne ostavlja se ovakva mačka, barabo!/ Da li mi to, prateći „Nedeljno popodne" prisustvujemo — a nismo ni svjesni toga — dramatičnoj, očajničkoj borbi, nastojanju jedne mlade, neupadljive, nezapažene, poslove zanemarene djevojke koja iz sve duše vapi za malo pažnje, topline, naklonosti, svojih bližnjih? Ispred šest miliona zabrinutih gledalaca postavljam pitanje, za Tanju: može li joj se na neki način pomoći?

Nikica TOJČIĆ

PRVI PUT U SVIJETU

Rođene „zamrznute" dvojke

SIDNEJ — U melburnskoj bolnici „Kraljica Viktorija" prošlog petka, 22. februara rođene su prve u svijetu „zamrznute" dvojke. Vijest nije ranije saopštena jer su ljekari željeli da sprječe publicitet dok se bebe nalaze u kritičnom stanju. Porođaje, naime, zbog iznenadne bolesti majke, obavljen tri nedjelje prije roka pa je postojala bojazan od komplikacija.

Na istoj ovoj klinici prije nešto više od godinu dana rođena je i prva u svijetu „zamrznuta" beba, začeta najprije u epruveti, a zatim kao embrion držana više nedjelja u tečnom helikumu na niskoj temperaturi, sve dok nisu bili stvoreni pogodni uslovi za unošenje u majčinu utrobu i dalju normalnu trudnoću. Kao i u prvom slučaju, i sada su rođene — djevojčice.

U JUTAHU

Kad mama štrajkuje...

SALTLAJK SITI — Suzan Dejvis majka osmoro djece odbila je da obavlja kućne poslove zato što joj djeca nisu u tome pomgala. Za nagradu, udruženje majki američke države Jutah proglasilo je 36-godišnju Suzanu Dejvis— „reprezentativnom mladom majkom". Objašnjavajući zašto je „štrajkovala" u svojoj rođenoj kući. Suzan Dejvis je rekla da to nije bilo zbog ponašanja, već „zbog stava" njene djece. „Štrajk" je bio uspješan, jer su djeca poslije njega, iako je, trajao samo tri dana, potpisala sa majkom sporazum, obećavši da će ubuduće s njom više sarađivati. Iako su „mirne demonstracije" Suzan Dejvis donijele pozitivne rezultate u njenoj porodici, ona smatra da isto ponašanje kao „gotov recept" ne može preporučiti svim majkama, pošto ne zna „situaciju u njihovoj kući".

UVOZ IZ SAD

Donje rublje za jelo

● Inspekcija u Firenci zaplijenila donje rublje jer ne odgovara propisima o — prehrambenim proizvodima

Tržišna inspekcija u italijanskom gradu Firenci nedavno je isključila iz prodaje i zaplijenila velike količine muškog i ženskog donjeg rublja uvezanog iz SAD zato što ne odgovara zakonskim propisima o — prehrambenim proizvodima.

Riječ je o muškom i ženskom donjem rublju, uglavnom gaćicama i grudnjacima, koje — kako piše rimski dnevnik „Republika" — SAD predstavljaju najnoviji modni hit. List ističe da je riječ o rublju koje miriše na jagodu, bananu, čokoladu, rum, vanilu i slično i veoma je „primamljivog ukusa", tako da može ili da se nosi ili da se jede.

U Italiju je uvezen prvi kontingent ovog „jestivog" rublja i polovinom februara ove godine kolekcija je prikazana na svečanoj modnoj reviji u Firenci. Novitet se, kako piše „Republika", neobično svidio posjetiocima revije i zato je ovo rublje odmah isporučeno prodavnicama.

Ali, intervenisala je tržišna inspekcija, zabranila prodaju i karabinijeri su zaplijenili sve uvezene primjerke. Inspekcija je utvrdila da ovo rublje sadrži saharin, a italijanski zakon zabranjuje upotrebu saharina u prehrambenim proizvodima.

Kako sada stoje stvari, Italijanke i Italijani, kojima je stalo do najnovije mode, moći će i dalje samo da oblače moderno donje rublje, ali ne i da ga jedu.

DOKTOR U KUĆI

Priprema: dr Božidar BALABAN, spec. opšte medicine

ANKILOZANTNI SPONDILITIS

Radi se o hroničnom, progredijentnom oboljenju, koje je deset puta češće kod muškaraca nego kod žena. Uglavnom zahvata mlađe muškarce u dobi između 18 — 35 godina života. Bolest je poznata od davnina, a po autorima koji su je detaljno opisali naziva se: „Bechterew-Strupell-Marie" — ova bolest.

Postanak ove bolesti nije razjašnjen, a spominje se niz unutrašnjih i vanjskih faktora, koji mogu doprinijeti razvoju ovog oboljenja. Tako se smatra da će: dob, spol, konstitucija, nasljednost, traume, vlaga, hladnoća, cirkulatorne, endokrinološke ili neurovegetativne promjene imati značajnu ulogu u nastajanju i razvoju ove bolesti.

Pato-anatomski, rad se o hroničnom upalnom procesu progredijentnog karaktera. Obično upalni proces počinje na sakroilijakalnom zglobu, a dalje napreduje na zglobove lumbalne, pa grudne i vratne kičme. Upalni proces na zglobovima kičme postepeno napreduje i završava pojavom fibrozne, odnosno koštane ankiloze tj. potpunim okoštavanjem i ukočenjem zglobova.

Uz promjene na zglobovima kičme, prisutne su često i promjene na hvatištima tetiva i ligamenata, na susjednim velikim zglobovima (kuk, rame) ili na očima (iritis i iridociklitis).

Sve to govori da se radi o sistemnom oboljenju, a vezivno tkivo je nosilac patoloških procesa.

U kliničkoj slici, u početku dominiraju opšti simptomi, kao malaksalost, gubitak apetita, neodređeni bolovi u mišićima i zglobovima, te povremeno blago povišena tjelesna temperatura, a tada je vrlo teško dijagnosticirati ovu bolest. Nakon izvjesnog vremena, (3-4 godine), dolazi do pojave bolova u krstima, naročito u ranim jutarnjim satima. Nakon zagrijavanja i tokom dnevne aktivnosti, bolovi popuste, da bi se opet po noći pojavili i probudili bolesnika. Bolesnik može tačno prstom pokazati mjesto najjačeg bola. Kako se upalni proces dalje razvija, tako dolazi do bolova i simptoma sa strane zglobova koji su zahvaćeni, a proces obično polazi od saroilijakalnog zgloba, pa preko zglobova lumbalne, grudne i na vratnu kralježnicu. Pokreti u kičmi postaju teže izvodljivi. Paravertebralni mišići su jako napeti i kod pokušaja postranične kretnje postaju još napetiji (kao tetiva na luku).

Radi zahvaćenosti grudne kralježnice i okoštavanja spojišta rebara sa prsnom kosti dolazi do smanjenja respiratorne moći, te se pojavljuju poteškoće disanja. Može doći do bolova i ukočenja velikih zglobova i do upalnih promjena na očima. Tok bolesti je postepen, ali upalni proces stalno napreduje. Mogu se smjenjivati faze evolucije bolesti sa fazama remisije.

Bitno je napredovanje bolesti što više usporiti i nastojati ga zaustaviti u početnoj fazi, jer prijeti potpuno ukočenje kičme.

Dijagnoza se postavlja na osnovu kliničke slike, laboratorijskih pretraga i tipičnog rentgenskog nalaza.

Liječenje se provodi medikamentoznom i fizikalnom terapijom. Medikamentima se nastoji smanjiti bolove i usporiti razvoj upalnog procesa, a fizikalnom terapijom i adekvatnom medicinskom gimnastikom nastoji se ojačati muskulatura i očuvati funkcija kičme što duže. Od lijekova najviše se upotrebljavaju pirazolonski preparati i Indometacin, a fizikalna terapija se provodi i specijalizovanim ustanovama i prirodnim lječilištima. Svaki bolesnik treba naučiti određene vježbe i uporno i redovno ih sprovoditi kod kuće.

Kako je ovo oboljenje vezano za mlađi naraštaj, u njegovoj najproduktivnijoj dobi, to ono ima izuzetno važan socijalno-medicinski značaj. Nije svejedno da li će neko prestati sa radom sa 40 godina ili sa 60 godina života. Zato se protiv ove bolesti treba uporno boriti, nastojati je što ranije otkriti i što ranije započeti liječenje, kako bi se funkcionalnost kičme i zglobova što duže očuvala!

REKORDI

BRZO ORANJE

NAKURU, KENIJA — Kenijac Dejvid Grifit postavio je novi svjetski rekord preoravši traktorom jedan akar /0,4 hektara/ zemljišta za 10 minuta i 53 sekunde. Dosadašnji svjetski rekord u „brzom oranju" držao je od 1982. godine engleski farmer Džon Bining

ISTRAŽIVANJA

VEĆA PLATA UGROŽAVA NATALITET

Što više žene zarađuju, to su manje šanse da će se odlučiti da postanu majke — tvrdi ugledni britanski ekonomista Džon Ermiš, koji se bavi sociološkim istraživanjima u jednom londonskom institutu.

U izjavi koju je prenijela britanska štampa, Ermiš tvrdi da je svemu „kriva" sve veća ravnopravnost muškaraca i žena, pogotovo na poslu. On je izjavio da je izjednačavanje plata muškaraca i žena u većini preduzeća dovelo do toga da je natalitet u periodu od 1975. i 1978. godine bio za punih osam odsto manji nego što je očekivano i planirano.

Ugledni ekonomista jedino nije, bar prema pisanju londonske štampe, ukazao na izlaz iz ove situacije, koja bi trebalo da zabrine Britance.

I TO SE DOGAĐA

NEVOLJE S POKOJNIKOM

NESVIL — Kako iznijeti umrlog iz kuće i uputiti ga na njegovo posljednje putovanje? To pitanje, zadalo je mnogo muke vlstima Nešvila (SAD) kada je iz kuće trebalo iznijeti jednog pokojnika teškog 350 kilograma. Ideja je bilo raznih: pozvati dizalicu, podići krov kuće, porušiti zidove, proširiti vrata. Najzad, policajci i radnici pogrebnog društva su došli do zaključka da je neophodno samo rušenje stepenišne ograde u kući. Nosila sa pokojnim Džejmsom Li Morom starim 30 godina, koji je podlegao srčanom udaru izazvanim prekomjernom težinom, uspješno je iz kuće iznijelo devet ljudi — policajci, vatrogasci i pripadnici civilne zaštite.

SATIRIKON

Birokrata se lakta,
pomoću nekog akta.

Tamo gdje nema sreće,
stavlja pečate veće.

On prava čuda stvara,
sa hrpom formulara.

Ono što čisto nije,
dopisom vješto krije.

Pravi ršum napravi —
da stranku obezglavi.

Onda je kući šalje,
pa mirno spava dalje.

B. MITROVIĆ

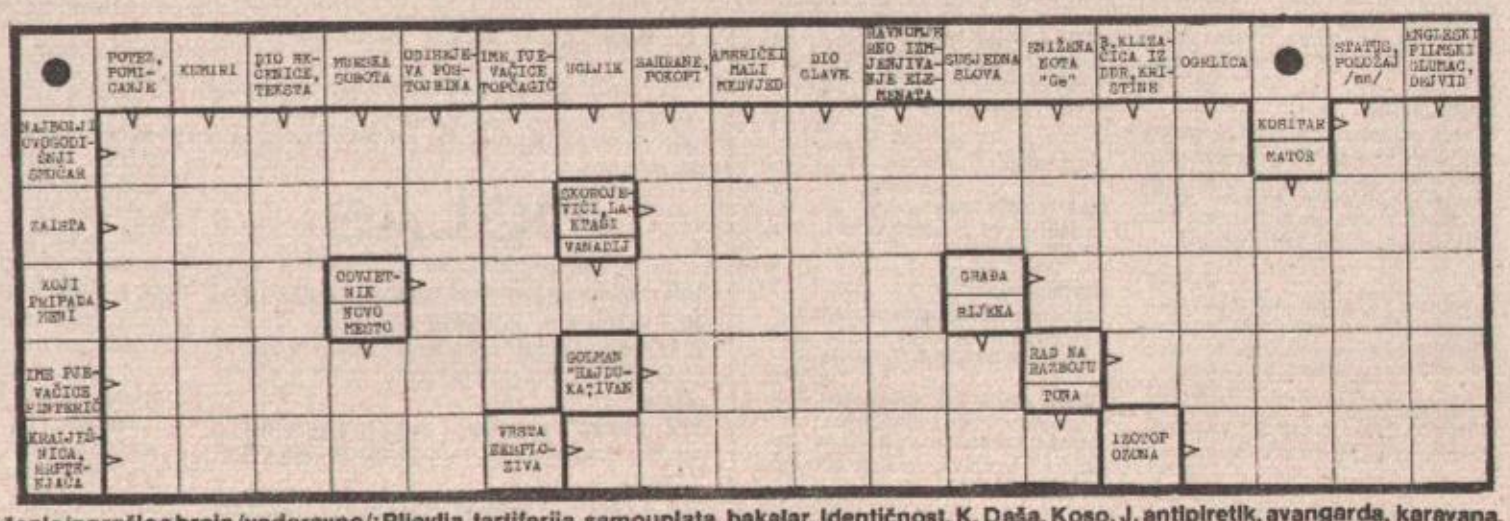

Rješenje iz prošlog broja /vodoravno/: Pljevlja, tartiferija, samouplata, bakalar, identičnost, K, Daša, Koso, J. antipiretik, avangarda, karavana.

ZANIMLJIVOSTI

KAKO DUGO ŽIVJETI

Pod stresom se podrazumijeva akcija organizma na spoljni ili unutrašnji napad, i to je danas vrlo popularna riječ koju, u stvari, intuitivno svako shvata šta znači. Organizam uvijek reaguje na isti način tzv. stresom, na koju je ukazao kanadski doktor češkog porijekla dr Seli: poslijeratnim lučenjem sekreta nadbubrežne žlijezde, poremećajima u vezivnom tkivu i čirom na želucu.

Ali, svakodnevna napetost i žurba savremenog čovjeka ima i dalje posljedice — pojavu psihosomatskih oboljenja, infarkta itd., u najčešćem slučaju, skraćivanje života.

Otuda su zanimljivi nalazi naučnih istraživanja koji su izučavali život stogodišnjaka.

Tako je u jednoj anketi, jedan Bugarin, krepki starac od 106 godina, na pitanje čemu ima da zahvali za dobro zdravlje i duboku starost, govorio: „Nikada nisam imao sat u ruci i nikada šefa nad glavom". Dakle, on je tačno ukazao na dva najveća stresa, dvije frustracije, posebno današnjeg čovjeka iz našeg kulturi — stalnu napetost zbog žurbe savremenskog tjesnaca i frustriranost što obično moramo da radimo ono što od nas neko drugi zahtijeva.

IZJAVITE ZA ŠTAMPU

BOSANSKA KRUPA

OBNOVLJEN ŠAHOVSKI KLUB

Hasan Mehić, društveno-politički i sportski radnik:

— Šah u Bosanskoj Krupi ima dugu tradiciju. Šahovski klub „Dušan Košutić" dobro je radio i pored niza teškoća. Imali smo dobrih rezultata, ali 1983. godine došlo je do prestanka svake aktivnosti. Nije bilo društvenih prostorija, finansijskih sredstava i drugo. Nedavno SOFK-a i Samoupravna interesna zajednica za kulturu i fizičku kulturu donijele odluku da se omogući obnova rada Šahovskog kluba što nas šahiste mnogo raduje.

OMLADINI DATI DRUŠTVENE PROSTORIJE

Dragan Ognjenović — radnik u RO „4. juli"

— Član sam amaterskog orkestra „UNA" u Bosanskoj Krupi. Sviramo uglavnom na priredbama i zabavama. Mladima u Bosanskoj Krupi nedostaju društvene prostorije za razonodu. Tu na raznim susretima mladih razvija se ljubav za muziku, otkrivaju talenti, stiču nova poznanstva, obogaćuju sadržaji rada mladih.

CIJENE UTIČU NA PROMET

Sulejman Musić, trgovac u RO „4. juli":

— Mi u „4. julu" — činimo napore da mušterijama obezbijedimo dovoljno raznovrsne robe. U tome uspijevamo. Nađe se i one deficitarne, pa tako zadovoljavamo potrebe naših potrošača. Međutim, često povećanje cijena utiče na kućni budžet, pa i na kupovnu moć potrošača, što se u znatnoj mjeri odražava na promet robe. Ljudi sada kupuju ono što im je najpotrebnije.

B Vasiljević

RADIO — PROGRAM

BANJALUKA

SRIJEDA, 27. februara

Od 5,00 do 9,00 — JUTARNJI PROGRAM RADIO-BANJALUKE
Od 12,00 do 14,00 — ZAJEDNIČKI PROGRAM RADIO-STANICA BiH

14,00 — Najava programa
14,05 — REVIJA NA 33 i 45
14,30 — Vijesti
15,00 — Oglasi i obavještenja
15,30 — DNEVNIK
15,45 — Intermeco
16,00 — Dnevnik Radio-Sarajeva
16,30 — OTVORENI STUDIO
17,30 — VIJESTI
18,00 — Odjava programa
Od 18,00 do 11,00 — PRVI PROGRAM RADIO-SARAJEVA.

BOSANSKA GRADIŠKA

5,00 — 7,00 — JUTARNJI PROGRAM (vijesti u 5,30 i 6,30)
12,00 — 14,00 — ZAJEDNIČKI PROGRAM RADIO-STANICA BiH (Susret na talasu)
14,00 — Početak emitovanja i najava popodnevnog programa
14,05 — Muzika — informacije — muzika
14,50 — Oglasi i obavještenja
15,00 — Kulturni mozaik-emisija iz kulture
15,30 — Iz udruženog rada i mjesnih zajednica, informativno-politička emisija
15,45 — U narodnom tonu
16,00 — DNEVNIK Prvog programa Radio-Sarajeva
16,30 — Snimajte — emitujemo, odabrane melodije
16,55 — VIJESTI
17,00 — Odjava programa i završetak popodnevnog programa

SRBAC

11,00 — Početak emitovanja
11,05 — Danas na talasima Radio-Srpca
11,10 — U zabavnom tonu
11,30 — Po vašem izboru
12,00 — Zajednički program RS BiH
14,00 — Ponovo zajedno
14,05 — Radio-magazin (Vijesti u 14,15)
15,30 — Hronika srbačke komune
15,45 — Disko-novoiteti
16,00 — Odjava i završetak emitovanja

BOSANSKA DUBICA

12,00 — Zajednički program RS BiH
14,00 — Najava i pregled programa
14,05 — Naša top-lista
14,30 — VIJESTI
14,33 — Imam jednu želju (stare gradske pjesme)
15,00 — IZ UDRUŽENOG RADA
15,25 — Muzički intermeco
15,30 — HRONIKA KOMUNE I UDRUŽENOG RADA
15,45 — Obavještenje, muzika, oglasi
15,58 — Odjava programa

BOSANSKI NOVI

12,00 — SUSRET NA TALASU (Zajednički program RSA II i ORSBiH)
14,00 — I danas smo zajedno (najava, vijesti, melodija dana)
14,10 — Mladi za mlade (muzički program)
14,30 — Aktuelni razgovori (susreti u udruženom radu)
15,00 — Od zlata jabuka (emisija — etnomuzičkog blaga jugoslovenskih naroda i narodnosti)
15,30 — Novosti dana
15,45 — LP-prospekt
16,00 — Dnevnik RSA II i odjava programa

JAJCE

Od 12,00 do 14,00 — ZAJEDNIČKI PROGRAM RADIO-STANICA BiH

14,00 — Najava programa
14,10 — Vijesti
14,30 — Na današnji dan
14,25 — EPP
14,30 — Život mjesnih zajednica
15,00 — Emisija za djecu
15,15 — EPP
15,30 — Hronika komune
15,45 — Blok zabavne muzike
16,00 — Odjava programa, prenošenje dnevnika Prvog programa Radio-Sarajeva

PRIJEDOR

12,00 — Zajednički talas
13,00 — Najava programa
13,02 — VIJESTI
13,05 — Čestitke, želje, pozdravi
14,00 — AKTUELNO U OOUR-ima
14,55 — Muzika, slušane melodije
15,30 — Instrumentalna muzika
16,00 — Odjava programa

SARAJEVO
DRUGI PROGRAM — 9,00 SATI

AMATERSKA RADIONICA

U Mostaru je od 22. do 26. februara ove godine deseti put održana Smotra amaterskih pozorišta iz cijele naše zemlje. Mada ovo nije takmičarski festival, nastupila su brojna i poznata amaterska pozorišta iz svih naših krajeva, a viđeno je nekoliko veoma uspješnih ostvarenja.

Ekipa „Amaterske radionice" boravila je u Mostaru u to vrijeme i danas će imati priliku da čujete šta je sve prezentirano i ponuđeno ove godine. Osim toga, čućete i razgovor o ukupnom amaterskom djelovanju na polju dramskog amaterizma u ovom gradu.

Tu su i stalne rubrike „Amaterske radionice": „Ispitaj", „Kritiku ćeš svi pisati" i „Rani radovi" uz niz zanimljivih zabavno-muzičkih sadržaja.

Uredник je Branko Brdanin

INFORMATOR

BANJALUKA

REPERTOAR KINA

KOZARA — GOSPODAR ZVIJERI (američki) u 11, 16, 18 i 20 sati.
VRBAS — U ZMAJEVOM GNIJEZDU (hongkonški film) u 16, 18 i 20 sati.
PALAS — Velika sala — BANKARKA (francuski) u 10, 16, 18 i 20 sati.
Mala sala — u 10 sati dječiji film TOMI OKOM DERI SKOKOM, a u 16,30, 18,30 i 20,30 MOLJAC (domaći).

NARODNO POZORIŠTE

U 18 sati je predstava TVRĐAVA (TŠC).

DJEČIJE POZORIŠTE

Nema predstave.

DOM KULTURE

Izložba arhitekture u Hrvatskoj 70. godina.
Izložba plakata Borisa Bućana.

UMJETNIČKA GALERIJA.
Stalna postavka.
Spomen-zbirka Draginje i Voje Terzića nalazi se u Ulici Vladimira Nazora 17 a.

MUZEJ BOSANSKE KRAJINE
Stalna izložba.

BIBLIOTEKA
Odjeljenje u **Domu Radničke solidarnosti** radi svaki dan, osim subote i nedjelje, od 7 do 19 sati. Odjeljenje u **MEJDANU** radi svaki dan, osim nedjelje od 7 do 19 sati. Odjeljenje u **BUDŽAKU** radi ponedjeljkom i utorkom od 15 do 19 sati, srijedom, četvrtkom i petkom od 10 do 15 sati.

DEŽURNA APOTEKA
Noćno dežurstvo ima apoteka „1. maj" u Ulici Vladimira Nazora 21, tel. 21-914.

VAŽNIJI TELEFONI:
SUP 92
VATROGASCI 93
HITNA POMOĆ 94
BOLNICA 33-725 (STARA LOKACIJA) i 38-111 (PAPRIKOVAC).
AUTOBUSKA STANICA 45-355
ŽELJEZNIČKA STANICA 31-229
TAKSI — STANICA 22-222
INSPEKCIJA 32-100
VODOVOD I KANALIZACIJA 21-247
ELEKTROBANJALUKA 42-555
SERVIS ZA HITNE POPRAVKE STANOVA 45-404
ATLAS 31-995
INEX—TURIST 21-261
PUTNIK 43-900
TURIST—BIRO 35-082
SLAVNI KOPER 31-113
MLADOST BiH 39-835
OPŠTINSKI SEKRETARIJAT ZA NARODNU ODBRANU — CENTAR ZA OBAVJEŠTAVANJE 985

RED VOŽNJE

POLASCI VOZOVA
ZA SARAJEVO: 0,58 (brzi) 05,44 (poslovni), 13,13 16,15 18,09 (poslovni)
ZA ZAGREB: 01,12 03,15 04,12 09,56 (poslovni) 15,14 i 16,33
ZA BEOGRAD: 10,23 (putnički do DOBOJA iz DOBOJA brzi u 14,40), 05,46 (poslovni do DOBOJA) iz DOBOJA u 08,44), 15,08 (putnički do DOBOJA, iz DOBOJA u 17,33), 22,21 (putnički do DOBOJA, iz DOBOJA u 0,30).

DOLASCI VOZOVA
IZ SARAJEVA: 01,09 03,02 (brzi), 09,54 (poslovni), 15,06 (brzi), 16,27 (brzi), 20,06 (poslovni).
IZ ZAGREBA: 0,45 01,50 13,08 16,10 (brzi), 18,07 (poslovni), 21,40 (ubrzani).
IZ BEOGRADA: 05,30 08,17 13,01, 16,28 20,06 21,43.

VANREDNI VOZOVI
Svake nedjelje BANJALUKA — MARIBOR u 13,25 i DOBOJ — BANJALUKA - LJUBLJANA u 14,01.

POLASCI AUTOBUSA IZ BANJALUKE
ZA ZAGREB: 01,20 02,00 03,00 05,30 06,00 07,45, 08,30 09,30 11,00 12,00 12,40 13,15 14,30 15,10 15,20 17,00 18,15 19,24 20,00.
ZA BEOGRAD: 05,00 06,00 09,30 15,00 17,00 23,30.
ZA LJUBLJANU: 01,20 08,20 12,00 13,15 15,10 19.25.
ZA SARAJEVO: 00,30 08,00 12,00, u prolazu 00,45 10,00 12,35 15,15.
ZA KRANJSKU GORU 13,15.
ZA TUZLU: 05,53 i 15,45
ZA MOSTAR: 06,00 13,00 u prolazu u 11,26 22,00
ZA ROVINJ: 07,45 i 19,25
ZA RIJEKU: 06,00 07,45 22,00
ZA DUBROVNIK: 22,00 24,00 (oba u prolazu)
ZA UMAG: 06,00
ZA SPLIT: 06,40 21,15 prolazni u 8,30
ZA ŠIBENIK: 07,30 i 22,30.

BOSANSKA GRADIŠKA

U Domu kulture igra film NEMA PROBLEMA u 17 i 19 sati.

— NARODNA BIBLIOTEKA I GRADSKA ČITAONICA u Bosanskoj Gradišci rade od 10 do 18 sati, a subotom od 7 do 13 sati. Odjeljenje biblioteke u Novoj Topoli (u zgradi SUBNOR-a) radi ponedjeljkom, srijedom i petkom od 12 do 15 sati. Istim danima knjige se izdaju i u odjeljenju biblioteke u Orahovi (u Domu kulture) od 18 do 20 sati. U odjeljenju biblioteke u Dubravama (u Domu kulture) knjige se izdaju ponedjeljkom, srijedom i petkom od 17 do 20 sati.

— Stalna izložba „Putevi pobjede" otvorena je od 10 do 13 sati u Radničkom domu. U Spomen—domu „Lepa Radić" u Gornjim Podgradcima postavljena je izložba „Revolucionarna prošlost Gornjih Podgradaca".

APOTEKA u Ulici maršala Tita broj 11 (telefon: 813—130) radi od 7 do 19 sati. Otvara se i u 21 sat za hitne slučajeve. Apoteka kod bolnice radi od 7 do 14 sati. Nedjeljom i praznikom apoteka radi od 9 do 11 sati, a otvara se i u 13,16,19 i 21 sat.

Medicinski centar u Bosanskoj Gradišci: 813—433
Autobuska stanica u Bosanskoj Gradišci 813—500
Turist — biro 813—080
Taksi — stanica 811—716
„Elektro—Bosanska Gradiška" 813—344

ČELINAC

U Domu kulture igra film u 13 i 19,30 sati GUŽVA NA KARIBINIMA.

Dežurna apoteka Doma zdravlja radi od 7 do 15 sati, osim subote, telefon 850—038. Hitna pomoć Doma zdravlja radi od 15 do 07, Dom zdravlja radi od 7 do 15 sati svaki dan osim nedjelje i državnih praznika. Telefon 850—130. Narodna biblioteka „Ivo Andrić" radi svaki dan od 7 do 15 sati, osim nedjelje i državnih praznika. Telefon 850—130.

KOTOR—VAROŠ

U Domu kulture igra film KORENI-NI PRIVIĐENJA

Apoteka radi od 7 do 19 sati, a subotom od 7 do 14 sati. Hitna pomoć Doma zdravlja 880—001. Dežurna vatrogasna služba 880—104. Biblioteka radi od 7 do 19 sati.

LAKTAŠI

Nema kino-predstave

Narodna biblioteka „Veselin Masleša" radi od 7 do 15 sati, a nedjeljom ne radi. Hitna pomoć Doma zdravlja, telefon 830—250. Apoteka radi od 7 do 19 sati, subotom od 7 do 14 sati, telefon 830—030. Dobrovoljno vatrogasno društvo 830—066.

SKENDER-VAKUF

Nema kino-predstave.

Biblioteka, pozajmno odjeljenje, radi svaki dan od 7,30 do 15,30 sati, a ponedjeljkom od 10 do 16 sati. Dom zdravlja radi od 7,30 do 15,30 sati, telefon 890—611. Opštinski centar za obavještavanje radi od 00 do 24 sata, telefon 890—620.

SRBAC

U Domu kulture igra film ZAVJERA U SAN FRANCISKU.

Apoteka 840—003. Dobrovoljno vatrogasno društvo 840—150. Biletarnica 840—038.

PRNJAVOR

U Domu kulture igra film PAČOVI SA ASFALTA.

Stanica za hitnu pomoć 860—190 SUP 860—001. Autobuska stanica 860—462.

DEŽURNA STRANA

SKUPŠTINA FONDA FEDERACIJE ZA NERAZVIJENE

Nema druma bez kvoruma

BEOGRAD, 26. februara (Tanjug) — Nemarni odnos delegata prema sjednicama, Skupštine Fonda federacije za kreditiranje bržeg razvoja privredno nedovoljno razvijenih republika i Kosova, još jednom je došao do punog izražaja i to u najnezgodnijem času. Na današnjoj sjednici trebalo je da se usvoji završni račun (posljednji rok za njegovu dostavu u SDK Jugoslavije je 28. februar), usvoji finansijski plan za ovu godinu i da se razrezu mjesečne akontacije republika i pokrajina. Nažalost, od svega toga ništa nije urađeno, jer delegati nisu blagovremeno stigli na ovaj skup.

Prvobitno vrijeme sastanka bilo je zakazano za devet časova. Međutim, u to vrijeme nisu pristigle delegacije iz Slovenije, Hrvatske i Crne Gore. Zbog važnosti dnevnog reda početak sastanka je pomjeren za 14 časova. Ni to nije pomoglo. Delegacija Slovenije definitivno nije došla, a iz ostalih republika i pokrajina došlo je samo 11 delegata, što je taman polovina kvoruma, ali po poslovniku nedovoljno da bi se ponovažno odlučivalo i radilo.

Objašnjenje za ovakav izostanak delegata dao je predsjednik Skupštine Fonda Pavle Tasevski rekavši da ih je magla na beogradskom aerodromu spriječila da doputuju, kao da ne postoje voz ili neka druga vrsta saobraćaja.

KUP „ZLATNI MEDVJED"

STREL NAJBRŽI

ZAGREB, 26. februara (Tanjug) — Jugoslovenski reprezentativac Boris Strel pobjednik je međunarodnog veleslaloma natjecanja za Kup „Zlatni medvjed" što je danas održan na stazi „Crveni spust na Sljemenu. Poslije prvog mjesta u prvoj vožnji on je bio najbrži i u drugoj trci. Drugo mjesto osvojio je Bojan Križaj a treće Jože Kuralt.

URUČENE „STERIJINE NAGRADE" ZA NAROČITE ZASLUGE

Priznanja pozorišnim velikanima

NOVI SAD, 26. februara (Tanjug) — Glavni odbor „Sterijinog pozorja" donio je danas odluku da se u ovoj 30. jubilarnoj godini Pozorja nagrada za naročite zasluge za unapredivanje jugoslovenske pozorišne umjetnosti i kulture dodijeli: Mariji Crnobori, Stanoju Dušanoviću, Sveti Jovanoviću, Ranku Marinkoviću i Dimitru Kiostarevu.

Ova Sterijina nagrada za prošlu godinu uručena je danas svečano Milošu Hadžiću, dugogodišnjem upravniku Srpskog narodnog pozorišta i jednom od osnivača Pozorja.

Sterijinu nagradu za naročite zasluge prošle godine dobio je i Vlajko Ubović iz Sarajeva ali iz zdravstvenih razloga nije mogao prisustvovati svečanom uručenju.

KAMPOMANES ODBACIO ZAHTJEV KARPOVA

DEFINITIVNO — MEČ PREKINUT

MANILA, 26. februara (AP) — Na današnjoj konferenciji za štampu, koja je održana u Manili predsjednik Svjetske šahovske federacije Florensio Kampomanes rekao je da „Čvrsto ostaje pri svojoj odluci da poništi meč između Anatolija Karpova i Gari Kasparova". U vezi sa tim Kampomanes je obavijestio novinare da je definitivno odbacio prijedlog svjetskog prvaka da se prekinuti meč nastavi igranjem 49. partije.

- Danas sam konačno odlučio da potvrdim svoju odluku. U dubini srca čvrsto vjerujem da je ona bila ispravna u trenutku kada sam je donio, da je ispravna sada, a vrijeme će potvrditi da je to istina" - rekao je Kampomanes.

BORCI BIH O NACRTU NASTAVNIH PLANOVA

ISTORIJI VIŠE PROSTORA

SARAJEVO, 26. februara (Tanjug) — Uključujući se u široku javnu raspravu o nacrtima novih nastavnih programa i planova za osnovno i srednje usmjereno obrazovanje u Bosni i Hercegovini, Predsjedništvo Republičkog odbora SUBNOR-a BiH na današnjoj sjednici je ocijenilo da ni broj časova ni izbor tema iz istorije, a posebno narodnooslobodilačke borbe i socijalističke revolucije, nije adekvatan našem obrazovnom sistemu.

Borci su posebno izrazili negodovanje i čudenje što se u nacrtu novih planova predviđa ukidanje predmeta istorije u trećim i četvrtim razredima srednjih škola. Oni, naime, smatraju, da je to upravo period kada se i idejno i politički formira ličnost mladog čovjeka, samoupravljača, i da je to idealno vrijeme da najbolje shvate osnovne tekovine i smisao naših istorijskih zbivanja.

SIZ—KULTURE BANJALUKA

PLAKETE NAJZASLUŽNIJIMA

BANJALUKA, 26. februara, - Današnjom, osamnaestom po redu sjednicom Skupštine SIZ-a kulture u Banjaluci delegati su načeli nekoliko bitnih pitanja iz oblasti kulturne politike Banjaluke. Između ostalog, istaknuto je u diskusiji da vrednovanje kulturnih dostignuća nije baš najvaljanije riješeno i da bi u narednom periodu Skupština radom svojih organa morala sistem vrednovanja riješiti na zadovoljavajući način.

Na Skupštini je usvojen izvještaj za 1984. godinu, te završni račun, Program rada Skupštine za 1985. godinu; raspodjela sredstava stimulacije (u kojima ima novina) te prijedlog za dodjelu plaketa SIZ-a kulture.

Tako će zlatne plakete SIZ-a kulture dobiti: Predrag Lazarević, Alojz Ćurić, Ismet Bekrić i Dom kulture Banjaluka; srebrne plakete: Stjepan Blažević, Duško Križanec, KUD „Taras Ševčenko" i Dječje odjeljenje NUB „Petar Kočić"; bronzane plakete: Brana Kalabić, Milenko Jevtić, Hamdija Unkić i Ibrahim Hamula. N.G.

ŠTA POKLONITI?

RO „TRGOPROMET" OOUR „matex" Banjaluka

BON ZA PRIGODNU PRODAJU

500

petstotina dinara

Z № 001597

plativa uz predočbu kreditnog rač. ...

POKLON JE ZNAK PAŽNJE

Sa POKLON BONOM OOUR-a „Mateks" možete sigurno i lako ispuniti želje dragoj osobi... nakit, kozmetika, kožna galanterija, obuća, konfekcija. Sve potrebne informacije o nabavci bonova možete dobiti na tel. 49-962, i 32-098.

„Mateks"

PBS — OSNOVNA BANKA „BANJALUKA" KURSNA LISTA

(formirana 26. februara 1985. godine)

KURS U DINARIMA Zemlja	Valuta	Kupovni za efektivu	Kupovni za devize	Prodajni za devize
Austrija	100 šilinga	997,15	1022,71	1025,78
Belgija	100 franaka	346,18	355,97	357,04
Danska	100 kruna	1945,21	2000,21	2006,22
Francuska	100 franaka	2285,02	2349,63	2356,69
Holandija	100 florina	6149,52	6323,41	6342,41
Italija	100 lira	11,18	11,46	11,50
Norveška	100 kruna	2449,23	2518,48	2526,05
SR Njemačka	100 maraka	7026,96	7207,13	7228,79
Švajcarska	100 franaka	8294,21	8506,88	8532,44
Švedska	100 kruna	2492,11	2562,57	2570,27
V. Britanija	1 funta	254,32	261,51	262,30
Japan	1 jen	90,63	94,89	95,18
Kanada	1 dolar	169,43	177,41	177,94
SAD	1 dolar	241,98	248,82	249,57
Australija	1 dolar	164,56	172,31	172,83

Kupovni i prodajni kursevi za devize primjenjuju se počev od 14 sati 26. februara 1985. godine, a kupovni za efektivu primjenuje se počev 27. februara 1985. godine.

tv

SRIJEDA, 27. FEBRUARA

PRVI PROGRAM

8,30 - Pregled obrazovnog programa
10,30 - Vijesti
10,35 - OBRAZOVNI PROGRAMA
12,35 - Vijesti
15,00 - OBRAZOVNI PROGRAM — repriza
17,20 - Pregled programa
17,25 - Vijesti
17,30 - Hronika Zajednice opština Goražde
17,45 - SOKOLOVI — program za djecu
18,15 - Nekad i sad - obrazovni program
18,45 - Muzika na ekranu
19,15 - Crtani film
19,30 - TV Dnevnik II
19,55 - TV spot
20,00 - FILMOSKOP — uvod
20,20 - SVETOZAR MARKOVIĆ — domaći igrani film
22,10 - FILMOSKOP - nastavak
23,00 - TV Dnevnik III
23,15 - Pregled programa za četvrtak

DRUGI PROGRAM

18,55 - Pregled programa
19,00 - Škola zelenog plana
19,30 - TV Dnevnik
19,55 - EPP
20,00 - Muzička zbivanja
20,45 - EPP
20,50 - Studio 2
21,05 - Globus - dokumentarni program
22,35 - Povodi i tragovi - emisija iz kulture
23,20 - Pregled programa za četvrtak

PRVI PROGRAM — 20,20 SATI

SVETOZAR MARKOVIĆ

- domaći igrani film

U okviru emisije „Filmoskop", biće emitovan domaći igrani film „Svetozar Marković", reditelja Eduarda Galića. „Svetozar Marković" je biografski film o istoimenoj ličnosti, čovjeku koji je presudno uticao na sve pojave javnog, ekonomskog i političkog života svog vremena: od književnosti do klasnog i nacionalnog oslobođenja.

Glavne uloge u filmu „Svetozar Marković" tumače Lazar Ristovski, Petar Kralj, Ljuba Tadić, Dragana Varagić, Miša Janketić i drugi.

VRIJEME

IZVJEŠTAJ REPUBLIČKOG HIDROMETEOROLOŠKOG ZAVODA BIH

TOPLIJE

ZA BOSANSKU KRAJINU: Ujutro mjestimično magla, a tokom dana malo do umjereno oblačno, sunčano i toplije. Jutarnja temperatura od -6 do -2 stepena, a dnevna od 4 do 8 stepeni.

ZA BANJALUKU: Ujutro sumaglica, a tokom dana malo do umjereno oblačno i sunčano. Dnevna temperatura do 6 stepeni.

ZA NAREDNA DVA-TRI DANA: Nastaviće se dalji porast temperature pa će doći do intenzivnijeg otapanja snježnog pokrivača. Krajem perioda povremeno će padati kiša.

VODOSTAJ: Una-Bihać 19 cm, bistra, temperatura vode 7 stepeni, Una-Bosanski Novi 32 cm, bistra, temperatura vode 4 stepena, Sana-Sanski Most 132 cm, bistra, temperatura vode 4 stepena, Vrbas-Banjaluka 74 cm, bistar, temperatura vode 4 stepena. Na svim rijekama vodostaj u laganom porastu.

DAVID ŠTRBAC MLADI NOVIĆ

GLAS

REDAKCIJA Ulica AVNOJ-a 93. Telefoni: direktor i odgovorni urednik 34-417, Redakcija 37-977, 37-979, daktilografi 34-449. Oglasno u Ulici Veselina Masleše 13, telefon 34-448. Teleks 45-208 YU GLAS, OOUR Novinska djelatnost Banjaluka, prolazni račun broj: 10500-833-427 kod SDK Banjaluka. Pretplata za SFRJ: Tromjesečna 1.600 dinara, polugodišnja 3.200, godišnja 6.400, samo za „Nedjeljni Glas" 1.140 dinara godišnje. Pretplata za inostranstvo: tromjesečna 3.200 dinara, polugodišnja 6.400, godišnja 12.800, samo za „Nedjeljni Glas" 2.280 dinara godišnje. Uplate na devizni račun broj: 10500-620-71000-552 kod Privredne banke Sarajevo, Osnovne banke Banjaluka. Rješenjem Republičkog komiteta za obrazovanje, nauku, kulturu i fizičku kulturu SR BiH broj 02-4153/82. „Glas" je oslobođen plaćanja poreza na promet.