КАДА СЕ У РУКОВОЂЕЊУ ЗАБОРАВИ НА САМОУПРАВНИ МОРАЛ

СПАСИОЦИ И ГРЕШНИЦИ

• Грешка не може бар без двојице, што се показало и у случају садашњег предсједника Пословодог одбора СОУР-а Уницеп, Хасана Билића, бившег директора босанскоградишког „Трикоа", кога је овај колектив испратио дарујући му пушку и комплет златника у укупној вриједности од близу 180 хиљада динара

Страна 2

БАЊАЛУКА, понедјељак, 11. марта 1985.
Број 4347 Година XLII Цијена 20 динара

ГЛАС

ЛИСТ СОЦИЈАЛИСТИЧКОГ САВЕЗА РАДНОГ НАРОДА

ИЗЛАЗИ СВАКОГ ДАНА ОСИМ НЕДЈЕЉЕ

КУЛТУРА У БОСАНСКОГРАДИШКОЈ КОМУНИ

УМЈЕСТО ПРОГРАМА — ЦЈЕНОВНИК

• Делегати Скупштине СИЗ-а културе у Босанској Градишци не прихватају програме који умјесто садржаја имају цијене коштања манифестација • Зашто не раде програмске комисије и ко преписује програме • Посебан проблем - сеоски домови културе којих је 24, а само четири финансира СИЗ културе

Страна 5.

„ГЛАСОВА" АНКЕТА: СЛОЖЕНЕ ОРГАНИЗАЦИЈЕ УДРУЖЕНОГ РАДА СА СЈЕДИШТЕМ У БАЊАЛУЦИ У ПРОШЛОЈ И ОВОЈ ГОДИНИ

КАМАТЕ ОПТЕРЕЋУЈУ ДОХОДАК

• Преостала три, од десет одговора из „Гласове" анкете, која је обухватила 10 највећих привредних система, долазе из СОУР-а АИПК „Босанска крајина", УНИЦЕП и „Руди Чајавец". У ове три доста разнородне области заједничко је то што су у прошлој години забиљежиле висок раст камата на кредите, што се негативно одразило на укупне резултате пословања.

Страна 3.

У САНСКОМ НАСЕЉУ НАРОДНИ ФРОНТ

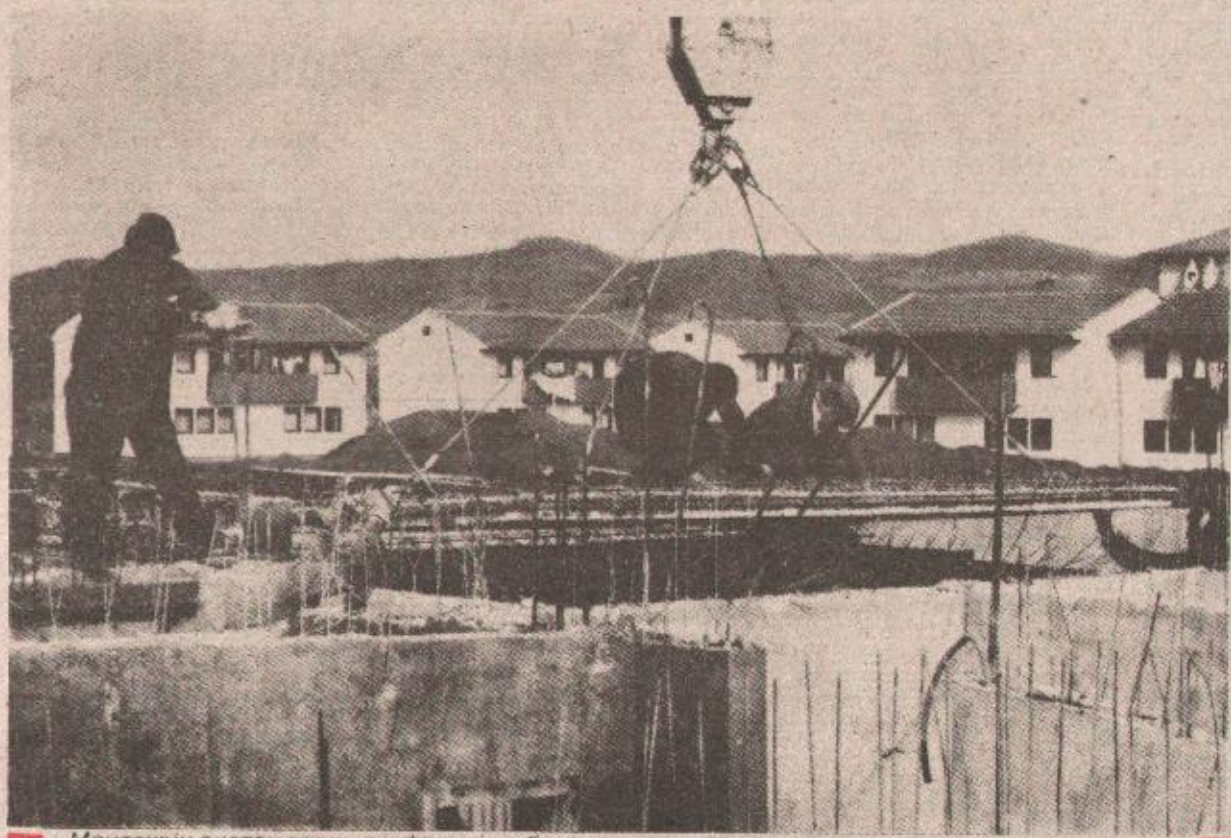

Монтажни систем градње јефтинији и бржи

Ниче 36 станова

САНСКИ МОСТ, 10. марта — Неимари грађевинске РО „20. октобар", ужурбано подижу нову зграду са 36 станова у насељу Народни фронт.

СИЗ-у за становање и комуналне дјелатности, инвеститору објекта, дужни смо станове предати на коришћење октобра ове године, каже Бошко Карановић, руководилац градилишта. С обзиром на то да први пут у нашем граду подижемо зграду монтажним системом, који је јефтинији и бржи, рачунамо да рок завршетка радова не би требало да дође у питање. Иако смо имали несугласица с овдашњом Фабриком опекарских производа, ипак смо напустили класични систем градње опеком, јер је овај такозвани омниа-систем с економског становишта оправданији, а на радилиштима широм земље гдје смо градили, објекте смо завршавали квалитетно и на вријеме - каже Карановић.

С. ГРОЗДАНИЋ

ОДРЖАН ПАРТИЗАНСКИ МАРШ „ЦРВЕНЕ РУЖЕ"

Цвијеће за револуционара

БИХАЋ, 10. марта — Припадници извиђачких одреда „Бошко Буха", „Џемал Биједић" и „Махмут Ибрахимпашић Маше" из Бихаћа, омладина, пионири и војници бихаћког гарнизона ЈНА извели су двадесети пут партизански марш под називом „Црвене руже". Кренули су од зграде Музеја „Првог засједања АВНОЈ-а" и упутили се у село Врсту недалеко од Бихаћа, гдје се налази гроб истакнутог предратног револуционара Алије Алијагића. Више од 150 младих поклонило се сјени револуционара. На великом часу историје о пику и револуционарном дјелу Алије Алијагића говорио је Лазо Болта. Млади су на херојев гроб посадили црвене руже, а омладинци РО „Крајинаметал" који брину о спомен-обиљежју, положили су вијенац.

Д. М.

У ОВОМ БРОЈУ

ЗАКЉУЧЦИ 16. СЈЕДНИЦЕ ЦК СКЈ

У данашњем броју „Глас" објављује интегрални текст Закључака Централног комитета СКЈ о остваривању водеће улоге и јачању идејног и акционог јединства СКЈ те Оријентациони програм рада ЦК СКЈ до 13. конгреса СКЈ.

Наруџбе за овај прилог „Гласа" од данас могу се слати на телекс 45-208 ЈУ „Глас" и телефоне 34-448, 37-977 и 37-979.

СПОРТСКИ ПРИЛОГ

• Црвена звезда - Војводина 4:0; Вардар - Сутјеска 0:0; Искра — Ријека 1:1; Вележ - Динамо (В) 0:0; Сарајево - Слобода 1;0; Раднички - Жељезничар 0:0; Осијек - Динамо (З) 2:1; Приштина — Хајдук 1:1; Будућност - Партизан 2:1.

• Борац - Пролетер 3:3, Марибор - Рудар 2:0; Леотар - Врбас 2:1; Радник - ГОШК-југ 1:0; Шибеник - Спартак 2:0; Јединство (Бр) - Јединство (Би) 0:0; Кикинда - Црвенка 2:0; Сплит — Нови Сад 1:1; Олимпија - Челик 1:0.

• Кошаркаши Борца изгубили прволигашки статус: Борац у посљедњем колу савладао Борово, али сензационална побједа Алкара у Новом Саду „преселила" је Бањалучане ранг ниже

• Осмомартовски турнир рукометашица: Дјевојке Вепења приказале најбоље игре и заслужено освојиле прво мјесто

• Одржана сједница Конференције Удружења клубова Међуопштинске фудбалске лиге Бањалука на којој је одлучено да првенство стартује 31. марта.

ПРВОЛИГАШКА ИГРА: Борац и Пролетер 3:3 пружили су на старту првенства изванредну игру: једна од бројних акција пред гопом тима из Зрењанина.

Снимио: Растко ОСТОЈИЋ

KADA SE U RUKOVOĐENJU ZABORAVI NA SAMOUPRAVNI MORAL

Spasioci i grešnici

- Greška ne može bar bez dvojice, što se pokazalo i u slučaju sadašnjeg predsjednika Poslovodnog odbora SOUR-a Unicep, Hasana Bilića, bivšeg direktora bosanskogradiškog „Trikoa", koga je ovaj kolektiv ispratio darujući mu pušku i komplet zlatnika u ukupnoj vrijednosti od blizu 180 hiljada dinara

Skupocjena lovačka puška, koju je na poklon dobio sadašnji predsjednik Poslovodnog odbora SOUR—a Unicep Hasan Bilić, odlazeći prije godinu dana iz bosanskogradiškog „Trikoa", kojem je duže vrijeme stajao na čelu, uzvitlala je čitav oblak prašine, mada iz nje nije opaljen ni metak. Republički društveni pravobranilac samoupravljanja Enver Filipović nazvao je ovakvo darivanje beskrupuloznim i nemoralnim činom. Teška kvalifikacija u svakom slučaju, ali za nju u današnjem vremenu ima dosta opravdanja. U vrijeme kada se cijelo društvo upinje da svoj privredni brod izvede u sigurnije vode, kada veliki dio radničke klase teško veže kraj s krajem i živi skoro na ivici egzistencijalnog minimuma, razmetanje skupim darovima i te kako bode oči i izaziva revolt. Puška i komplet zlatnika plaćeni su blizu 180 hiljada dinara.

Ako su sadašnji rukovodioci u „Trikou" tako silno željeli da široke ruke zahvale svome ranijem direktoru, zašto to nisu učinili na vlastiti račun, zavlačeći ruku u svoj džep. Lako je biti darežljiv društvenim novcima.

Puška je, eto, najprije opalila baš u poslovni ugled koji se Hasanu Biliću ne može osporiti. Skromnost je, izgleda, vrlina na koju se sve češće zaboravlja. Na to je ne bez razloga ukazivano i sa govornice 16. sjednice Centralnog komiteta Saveza komunista Jugoslavije. „Kada se već govori o izboru kadrova - rekao je Ilija Radaković - nije dovoljno insistirati samo na njihovoj stručnosti, već bi u zaključcima trebalo naglasiti da oni osim čestitosti imaju i određeni ugled u svojim sredinama".

Društveni pravobranilac samoupravljanja u Bosanskoj Gradišci ima povelik dosje o bivšem direktoru „Trikoa". Slučaj sa nelegalno kupljenim skupim poklonom samo je prelio čašu koja se duže vremena punila. Najteže je u svemu tome razumjeti kako je radnički savjet radne organizacije mogao donijeti tako nerazumnu odluku, kojom se generalnom direktoru prepuštalo da po svome nahođenju troši velika sredstva koja su sve osnovne organizacije bile izdvojile za finansiranje reklame, propagande i učešća na sajmovima. Uvidom u poslovne knjige „Trikoa" pravobranilac samoupravljanja je ustanovio da je od 1981. do 1984. godine Hasan Bilić samostalno raspolagao sa skoro 19,5 miliona novih dinara. Iz toga „direktorskog fonda" kasnije je kupljena i sporna puška i zlatnici.

Za grešku su uvijek potrebna bar dvojica, to se pokazalo i u ovome slučaju. Onaj ko greške čini ne bi mogao u njih upadati da mu to neko ne omogućuje. Zato ni radnički savjet, ni društveno-političke organizacije u „Trikou" i Bosanskoj Gradišci ne mogu sa sebe skinuti svoj dio odgovornosti. Niko ne može dokazati da se za nepravilnostinije u ranije znalo, samo na to niko nije htio reagovati. „Triko" je dobro poslovao, radnici su primali visoke lične dohotke i uvrježilo se mišljenje da je direktor spasilac kolektiva kojem ranije nije išlo baš najbolje. Na račun toga na sve njegove poteze, ma koliko oni bili nesamoupravni, gledalo se kroz prste i blagonaklono.

Zaboravljalo se pri tome da ni uspješno poslovno stanje ne može opravdati kršenje zakonitosti. Može li jedan direktor, pa čak i dva ili pet, doista sam ozdraviti jedan kolektiv, i da li je stvarno opravdano nazivati ga spasiocem. Baš ovim kvalifikacijama praćeno je i postavljanje Hasana Bilića na mjesto predsjednika poslovodnog odbora UNICEP-a

Istina je da su sposobni rukovodioci, sa izrazitim stručnim, samoupravnim i ljudskim kvalitetama, dobro došli svakoj sredini i da mogu dosta pomoći u ozdravljenju nekoga kolektiva koji je zapao u teškoće. Ne valja jedino kada se u tome pretjeruje, pa se sve zasluge pripisuju isključivo pojedincu, kao da drugi i ne rade, kao da ne postoji kolektivno rukovođenje i odgovornost, a o samoupravljanju da i ne govorimo. U protivnom rukovodioci se više okreću onima koji su ih postavili, a manje vode računa da su prije svega odgovorni radnicima, i da su zapravo njihova produžena ruka.

Ove greške prije izbijaju na vidjelo kada kolektivu kola krenu nizbrdo i kada se ispituju uzroci lošeg stanja. Tada se nerijetko dešava da nekada dežurni spasioci bivaju prometnuti u dežurne krivce. U zdravoj sredini u kojoj je samoupravljanje način rada i života, a ne samo ukrasna fraza, o tome se vodi računa i kada ide dobro, a ne samo kada se kola otisnu nizbrdicom. Narodna mudrost kaže „u dobru se ne ponesi" i neizbježno pada u grešku svako ko je zaboravi.

ODZVONILO ZAJEDNICAMA ZA CIJENE

NADLEŽNOST KRATKOG DAHA

Do prije dvije godine, kad je otpočela otvorena kampanja za preispitivanje nekih vještačkih tvorevina u sistemu, izgledalo je da na toj listi, na kojoj su po žestini kritike prvo mjesto zauzimali SIZ-ovi, nema mjesta za zajednice za poslove cijena. Danas situacija izgleda sasvim obrnuto: umjesto mnogim interesnim zajednicama, kao što se očekivalo, odzvonilo je zajedinicama za poslove cijena. Posljednjeg dana ovog mjeseca prestaće da postoji republička zajednica za poslove cijena Srbije, koja je za četiri godine „života" više bila pasivni posmatrač nego aktivni učesnik u kreiranju politike cijena. Nemoćnom su je učinili naizmjenični periodi zamrzavanja i najšire liberalizacije cijena koji su, u krajnjoj liniji, uvijek značili dalji, sve veći rast cijena.

Period od 1981. do 1984. godine, u kome je na snazi bio zakon o osnovama sistema cijena i društvenoj kontroli cijena, ostaće zapamćen po izuzetno visokom rastu gotovo svih vrsta cijena. U prvoj godini ovog srednjoročnog perioda cijene na malo su porasle za 46 odsto, u drugoj za 29,6 u 1983. godini za 39, a prošle godine 56,7 odsto. Ovako visok rast cijene su imale iako je u čitavom ovom razdoblju nad njima primjenjivana neposredna kontrola sa najstrožim oblikom - zamrzavanjem.

Za posljednjih pet godina cijene su šest puta stavljane na „led". Kad se sve sabralo, ispalo je da su u stanju mirovanja bile ukupno 31 mjesec. Od jednog od drugog zamrzavanja primjenjivane su ostale mjere neposredne kontrole. Slobodno formiranje cijena, predviđeno zakonom, gotovo i da nije bilo primjenjivano tako da su organizacije to pravo koje je trebalo da bude temelj sistema i društvena kontrole cijena, samo formalno imale.

REKLI SU...

Transfer tehnologije

U interesu boljeg međusobnog upoznavanja, povećanja trgovine i jačanja ekonomske suradnje, korisno je ostvarivati češće susrete i kontakte poslovnih partnera, organizirati izložbe i sudjelovati na sajmovima koji se organiziraju.

Ukoliko postoji interes kod malezijske strane, mi bismo bili spremni da razgovaramo o zaključenju sporazuma o pomorskom transportu. Malezijska strana je prihvatila u načelu naš prijedlog da se zaključi i međudržavni sporazum o vazdušnom saobraćaju.

Što se tiče mogućnosti za unapređivanje naučno-tehničke suradnje naša principijelna politika i dugoročan interes u duhu suradnje zemalja u razvoju i odluka skupova nesvrstanih zemalja, je da naša poduzeća, koja izvode investicione radove u inozemstvu, vrše i transfer suvremene tehnologije, obuku i specijalizaciju kadrova. U tome naši renomirani izvođači, koji izvode radove i u Maleziji, imaju veoma dobre reference. Željeli bismo da u oblasti naučno-tehničke suradnje, koja je povezana sa transferom tehnologije, ostvarujemo daleko bolje rezultate.

Odgovarajući na pitanje o posjetama Indoneziji i Tajlandu koje su takođe članice ASEAN-a Milka Planinc je izjavila da će razgovori sa liderima Indonezije i Tajlanda biti takođe prilika za razmjenu mišljenja o najznačajnijim međunarodnim pitanjima i o putevima unapređenja ukupne suradnje. Zainteresirani smo da čujemo i njihova gledišta o aktualnim međunarodnim temama i posebno o kretanjima u jugoistočnoj Aziji. Budući da je Indonezija domaćin svečanog obilježavanja 30-godišnjice bandunške konferencije afro-azijskih zemalja, čije su ideje inspirirale kolonijalne narode u borbi za oslobođenje i afirmirale se u aktivnostima pokreta nesvrstanih zemalja, željeli bismo da se bliže obavijestimo o ovoj značajnoj manifestaciji.

(Milka Planinc, u intervjuu malezijskoj agenciji BERNAMA, povodom posjete toj zemlji)

VJESNIK — **PRENOSIMO**

NATJEČAJI

Nagradno pitanje za čitaoce: što mislite, da li je važnije (ili barem jednako važno) da fakultetsku diplomu ima šef gradilišta ili pak direktor građevinske radne organizacije? Slijedi odmah i potpitanje? - tko bi morao imati određene moralno-političke kvalitete - kandidat broj jedan, broj dva ili obojica?

Sve je relativno s našim natječajima za slobodno radno mjesto. Da su uvjeti što se u natječajima propisuju prečesto stvar „slobodnog sudačkog uvjerenja i procjene" uvjerili smo se i ovih dana čitajući javno obznanjene oglase, smještene jedan do drugoga, istoga dana, u istim novinama, za dvije radne organizacije iz iste „branše" građevinske.

Evo kako to izgleda. Želite li se kandidirati za mjesto direktora u IGRO „Niskogradnja" u Čazmi, dovoljno je da ste maturirali (iako vam ni diplome neće biti smetnje). Ne traže se nekakve moralne ili političke kvalitete jer se to, valjda, samo po sebi razumije. Istina, uz mat ursku svjedodžbu, traži se barem pet godina radnog iskustva kao rukovodilac.

Ako ste se odlučili ipak za drugi oglas, za mjesto šefa gradilišta u SOUR-u „Izgradnja" iz Zenice (OOUR „Visokogradnja"), bit ćete u oštrijem „bubnju". Od vas će se tražiti da priložite fakultetsku diplomu - manje od toga ne dolazi u obzir. Tu nije kraj. Morate imati tri godine radnog iskustva, od čega barem jednu u rukovođenju gradilištem. Traže se organizatorske sposobnosti (ne znamo kako ćete to dokazati) i moralno-politička podobnost. Morate, uz to, biti stručno osposobljeni za obavljanje tih poslova (jer tko garantira da vam diploma dokazuje tu osposobljenost?) Teško ćete dokazati da ste „sposobni za rad na visini", a i to je jedan od uvjeta.

Dakle, dosta je toga nabrojeno. Što takav kandidat dobiva zauzvrat? Posao na određeno vrijeme (zbog privremenog povećanja obujma posla) - na šest mjeseci! Dakle, za tu „privremenost" budući rukovodilac mora biti fakultetski obrazovan, a njegov lik moralno čist. Ako ste se ipak odlučili svoju prijavu poslati na onu drugu adresu, postati direktor „s posebnim ovlaštenjima i odgovornostima", kako piše u oglasu, od vas se, barem javno, ne traži moralnost ni neka posebna stručna osposobljenost. Sposobnost za rad na visini, naravno, nije nužna kada direktor, znamo, sjedi u fotelji a ne na letvi nedovršenog neboderal

Može još jedno nagradno pitanje? Glasilo bi, otprilike, ovako: da li je jedan od tih dvaju oglasa namješten?

A. CRNJAKOVIĆ

Đoko NINKOVIĆ

GLAS" List Socijalističkog saveza radnog naroda

Opštine osnivači: Banjaluka, Bosanska Gradiška, Čelinac, Kotor-Varoš, Laktaši, Prnjavor, Skender-Vakuf i Srbac.

Izdaje i štampa NIGRO „Glas" Banjaluka, Ulica AVNOJ-a 93.

Predsjednik Poslovodnog odbora NIGRO „Glas" Edhem Čizmić

Direktor i odgovorni urednik Nebojša Radmanović

Uređuje Redakcijski kolegij: Mirko Kisjan (banjalučka hronika), Emin Krkić (popodnevni desk), Tomo Marić (sport), Miloš Milinović (Bosanska krajina), Miro Mladenović (tehnička redakcija), Sabira Piragić (desk), Nada Puvačić (kultura), Nebojša Radmanović (direktor i odgovorni urednik), Fadil Smajić (hronike), Dragiša Spremo (Nedeljni Glas).

Novinski savjet lista „Glas": Ivan Andričić, Nusreta Borić (predsjednik) Edhem Čizmić, Milenko Čerketa, Jovo Kerkez, Radojka Kuzmanović, Predrag Lazarević, Oto Marušić, Islam Mehdić, Branko Pivašević, Nebojša Radmanović, Grozda Regodić, Nenad Trifunović, Franjo Vardić.

Prvi broj „Glasa" izašao je kao organ NOP-a za Bosansku krajinu u Župici kraj Drvara, 31. jula 1943. godine. Poslije oslobođenja „Glas" izlazi u Banjaluci kao organ Oblasnog narodnog fronta do juna 1951. Od IX 1953. izlazi kao organ SSRN pod imenom „Banjalučke novine", a od 29. novembra 1955. pod imenom „Krajiške novine". Od 13. maja 1963. list ponovo izlazi pod imenom „Glas". Ukazom Predsjedništva SFRJ od 19. jula 1968. „Glas" je odlikovan Ordenom zasluga za narod sa srebrnim zracima. Od 8. februara 1983. „Glas" izlazi kao dnevni list.

„GLASOVA" ANKETA

SLOŽENE ORGANIZACIJE UDRUŽENOG RADA, SA SJEDIŠTEM U BANJALUCI, U PROŠLOJ I OVOJ GODINI

KAMATE OPTEREĆUJU DOHODAK

U ovom broju objavljujemo preostala tri odgovora iz naše ankete koju smo proveli s privrednicima iz deset najvećih privrednih sistema na području Banjaluke. Pitanje je glasilo: **Kako ocjenjujete poslovanje u pošloj godini i šta, na osnovu procjena u januaru i februaru, u odnosu na usvojene planove, očekujete u ovoj godini?**

U odgovorima iz SOUR-a AIPK Bosanska krajina, UNICEP i „Rudi Čajavec" zajednički momenat je taj što se u prvi plan ističe problem visokog porasta kamata koje su u prošloj godini povećane za preko dva puta, a i dalje imaju tendenciju rasta. Ostala pitanja koja su naznačena u većoj ili manjoj mjeri su specifična za svaku od ove tri dosta raznorodne oblasti.

DŽAVID GUNIĆ, PREDSJEDNIK PO SOUR-a AIPK BOSANSKA KRAJINA:

CIJENE I MARŽE - KOČNICA

● Povećanje kamata, velike kursne razlike, cijene, zamrznute marže i druga nepovoljna pitanja u oblasti proizvodnje hrane - imali su negativan uticaj ● Ipak, lanjske godine na nivou Kombinata ostvareno je povećanje ukupnog prihoda za 42, dohotka za 41 i čistog dohotka za 34 odsto

Kao i drugi agroindustrijski kombinati, i AIPK je u 1984. godini poslovao u veoma složenim uslovima privređivanja. Određene mjere ekonomske politike, posebno povećanje kamata, velike kursne marže i drugo u oblasti proizvodnje hrane, imale su izrazito negativne posljedice. Ipak, u prošloj godini učinjeni su veliki napori da se poveća proizvodnja i njena tržnost. Tako je primarna proizvodnja u odnosu na 1983. godinu veća za 6,4 posto, a u društvenom sektoru čak za 20,4 procenata, dok je istovremeno tržnost sa otkupom u društveno organizovanoj proizvodnji smanjena za četiri procenta. Iako je prema vrijednosnim pokazateljima porastao, fizički obim prometa takođe je niži za nekoliko procenata.

Iz prošlogodišnjeg poslovanja u okviru Kombinata je ostvareno povećanje ukupnog prihoda za 42, dohotka za 41 i čistog dohotka za 34 procenta. Cijenimo da će po osnovu amortizacije i akumulacije biti obezbijeđeno preko tri i po milijarde dinara. Međutim u 20 osnovnih organizacija udruženog rada, u kojima je zaposleno oko tri hiljade radnika, iskazan je gubitak od gotovo 900 miliona dinara, a najveći gubici su u prehrambenoj industriji. Ukupni rezultati bili bi mnogo bolji da nije skoro udvostručen rast kamata na kredite.

Opredjeljenje da proizvodnja hrane predstavlja jedan od prioriteta zemlje i Republike nije praćeno odgovarajućim mjerama, kao preduslovom da se ostvare planski ciljevi. Stoga cijenimo da će i 1985. godini biti još složeniji uslovi poslovanja. U sprovođenju mjera Dugoročnog programa ekonomske stabilizacije čine se značajni napori, ali oni ne mogu kompenzirati troškove proizvodnje, a rješenje se ne može tražiti ni kroz povećanje cijena gotovih proizvoda.

Početak godine bio je u znaku priprema za proljetnu sjetvu i njege ozimih usjeva u toku kojih se već pokazao prevelik rast cijena đubriva, zaštitnih sredstava, sjemena i goriva, kao i stalni rast kamata. Zbog toga se, u cilju realizacije planskih postavki, mora odlučnije pristupiti uvođenju regresa i premija u proizvodnji, smanjivanju kamata i povećanju kompenzacija proizvoda čije cijene ugrožavaju standard. I pored ozbiljnih teškoća, cijenimo da će snabdijevanje stanovništva poljoprivredno-prehrambenim proizvodima i ove godine biti dobro.

DRAGO JOCANOVIĆ, ČLAN PO SOUR-a „RUDI ČAJAVEC":

LOŠE S OBRTNIM SREDSTVIMA

● Članice SOUR-a, a posebno Radne organizacije Elektromehanika i EPU, imale su prošle godine dosta teškoća zbog nedostatka obrtnih sredstava, što se odražavalo na slabiju snabdjevenost repromaterijalom

Obaveze iz dohotka povećane za 61 odsto: detalj iz Televizije

Organizacije udruženog rada u sastavu SOUR-a „Rudi Čajavec" ostvarile su prošlogodišnju proizvodnju u odnosu na plan sa 95 procenata, što je za 50 posto više nego u 1983. godini prema vrijednosnim pokazateljima, dok je povećanje fizičkog obima iznosilo tri procenata. Ostvaren je ukupan prihod od 11 milijardi i 600 miliona dinara i u odnosu na prethodnu godinu veći je za 47 posto. Utrošena sredstva povećana su za 25 procenata, a dohodak u iznosu od pet milijardi i 300 miliona dinara veći je za 42 posto. Od pokazatelja iz finansijskog poslovanja značajno je takođe istaći visok porast obaveza iz dohotka za 61 posto, što je više nego dvostruko.

Ostatak dohotka iznosi 688 miliona i veći je za 46 posto u odnosu na 1983 godinu, a gubitak od 336 miliona dinara iskazan je kod pet OOUR-a u tri radne organizacije.

U dvije radne organizacije gubitak je pokriven iz vlastitih izvora, dok je gubitak Radne organizacije „Elektromehanika" pokriven u okviru SOUR-a, i to prije predaje završnih računa, što je poseban kvalitet u pogledu jačanja principa zajedništva i solidarnosti. Osim toga, ovim se štiti i standard zaposlenih u OOUR-ima s gubicima, jer neće biti primjenjene zakonske odredbe u isplati ličnih dohodaka kod gubitaša.

Osnovni problem u poslovanju članica SOUR-a, a posebno radnih organizacija „Elektromehanika" i EPU predstavlja nedostatak obrtnih sredstava, koji je često i uzrok nedovoljnog snabdijevanja repromaterijalom, zatim stalan porast ulaznih cijena i najzad nezadovoljavajući odnosi sa inostranstvom, što je i najslabija strana poslovanja.

Ove godine, u odnosu na prošlu, planovi su mnogo veći i ambiciozniji. Januar i februar pokazuju izvjesno oživljavanje u odnosu na isti period prošle godine, a s obzirom na preduzete mjere u pogledu obezbjeđenja obrtnih sredstava računa se da će prvi kvartal biti dosta uspješan. Međutim, u predvidanjima o poslovanju za ovu godinu treba imati u vidu da se ključni problemi iz prošle prenose i u ovu godinu. Među njima je i dalje najizraženiji problem obrtnih sredstava i nedovoljnog deviznog priliva, čija složenost zahtijeva temeljita i dugoročna rješenja, pa od trenutnog poboljšanja ne bi trebalo očekivati neke krupne efekte, mada su prilike na tržištu veoma povoljne.

Pripremila:
N. STANOJEVIĆ- FAJKOVIĆ

SIMO GRUBOR, PREDSJEDNIK PO SOUR—a UNICEP:

LAGANI USPON U PRIVREĐIVANJU

Složeni uslovi privredivanja i veoma nepovoljan ekonomski položaj celulozno-papirne industrije, kao redovni pratioci poslovanja u prethodnom višegodišnjem periodu značajno su uticali na ostvarene poslovne rezultate i u protekloj 1984. godini. Ali, i pored toga, ostvaren je porast fizičkog obima proizvodnje za 14, ukupnog prihoda za 85 procenata, dohotka i izdvajanja u fondove za preko dva puta, i tako dalje.

Međutim, ukupni rezultati poslovanja, s obzirom na još uvijek značajne gubitke, koji su iskazani u četiri radne organizacije, ipak su nezadovoljavajući. Naime, u četiri OOUR-a koji zapošljavaju oko 1600 radnika, iskazan je nepokriven gubitak od milijardu i 190 miliona dinara. Negativan rezultat u poslovanju uslovljen je, prije svega, izuzetno visokim porastom kamata, čije je učešće u ostvarenom dohotku na nivou SOUR-a preko 28 procenata. Samo plaćene kamate su za preko dva puta veće od nepokrivenog gubitka i iznose oko tri milijarde dinara.

Dobre poslovne rezultate u 1984. godini ostvarila je Radna organizacija „INCEL" koja je, nakon višegodišnjeg poslovanja sa gubitkom prethodnu poslovnu godinu završila bez nepokrivenih gubitaka.

Očekujemo da će se pozitivna kretanja u proizvodnji, koja su bila izražena naročito u drugom polugodištu 1984. godine, zadržati i u ovoj poslovnoj godini. Ovome bi trebala doprinijeti i realizacija mjera koje su usvojili Izvršno vijeće i Privredna komora BiH, kao i odgovarajući organi SOUR-a „UNICEP" radi poboljšanja ekonomskog položaja ove grane.

POSLOVANJE SRBAČKE PRIVREDE U 1984. GODINI

DOHODAK U PORASTU

● Ukupan prihod porastao je za 58, dohodak za 66, a čist dohodak za 63 procenta ● Najizrazitiji gubitaš je Klaonica peradi, koja je samo za osam mjeseci lanjske godine imala negativni rezultat od 77 miliona i 350 hiljada dinara

SRBAC, 10. marta — Podaci iz završnih računa govore da je većina organizacija udruženog rada privrede i društvenih djelatnosti u srbačkoj opštini prošle godine uspješno poslovala. Svi financijski pokazatelji znatno su porasli, što je rezultat ne samo povećanih cijena nego i porasta fizičkog obima proizvodnje produktivnosti i ekonomičnosti. Međutim, porastao je i broj organizacija koje su poslovnu godinu završile sa gubitkom a isto tako i iznos gubitaka.

Posebno zabrinjava stanje u RO „Živinoprodukt" u čijem sastavu radi i klaonica peradi. Za nepunih osam mjeseci proizvodnja u prošloj godini klaonica je „proizvela" 77 miliona 350 hiljada dinara nepokrivenih gubitaka. Na listi „gubitaša" našli su se i osnovna zadružna organizacija „Nožičko" sa dva miliona 468 i OOUR Prigradski saobraćaj sa milion 823 hiljade dinara gubitaka. U ova dva kolektiva gubitak je pokriven. U društvenim djelatnostima gubitke su imali Dom zdravlja četiri miliona 678 i Školski centar „Savo Vujanović Vuco" 920 hiljada dinara.

U oblasti privrede ukupan prihod povećan je za 58 dohodak za 66, a čist dohodak za 63 posto. Akumulacija u privredi iznosi 26 miliona 884 hiljade dinara i veća je za 83 posto nego prethodne 1983. godine. U privredi srbačke opštine bilo je zaposleno 2809 radnika, čiji je prosječan lični doodak iznosio 19.607 dinara. U društvenim djelatnostima radila su prošle godine 344 radnika, a njihov prosječan lični dohodak iznosio je 19.103 dinara.

Ž. ŠARIĆ

PREDSJEDNIŠTVO OPŠTINSKOG KOMITETA SK KOTOR-VAROŠ O ISKORIŠTENOSTI KAPACITETA

RAD U VIŠE SMJENA

● U dosadašnjoj aktivnosti više je sagledavano finansijsko poslovanje, a manje stanje koje bi ukazivalo na mogućnost boljeg korištenja proizvodnih kapaciteta ● Ocijenjeno je da se time moraju više baviti osnovne organizacije SK, pokrećući stručne i druge snage na iznalaženju prostora za radu više smjena

KOTOR—VAROŠ, 10. marta — Radi optimalnog korištenja raspoloživih kapaciteta Osnovne organizacije SK su obavezne inicirati organizovanje rada u više smjena. Ovo je naglašeno na proširenoj sjednici Predsjedništva Opštinskog komiteta SK u raspravi o informaciji u kojoj je obrađeno pitanje iskorištenosti proizvodnih kapaciteta na području opštine. U dosadašnjoj aktivnosti više se analiziralo finansijsko poslovanje, dok su se manje sagledavali problemi u proizvodnji iskorištenost kapaciteta. To je bio povod da se pripremi informacija o iskorištenosti proizvodnih kapaciteta u kojoj je pored ostalog, istaknuto da je nedovoljno korištenje kapaciteta jedan od razloga zaostajanja razvoja kotorvaroške opštine.

U većem broju kolektiva organizovan je rad u dvije smjene, ali još uvijek raspoloživi kapaciteti nisu dovoljno iskorišteni. Tako u kožarsko-prerađivačkoj industriji zbog nedovoljnog radnog prostora prosječna iskorištenost strojeva i uređaja je oko 65 odsto. U TSU „Jelšingrad" instalisani kapaciteti rade u jednoj, a na nekim strojevima i u dvije smjene. Uskoro će se na mašinama teške obrade rad organizovati i u trećoj smjeni. Zbog nedostatka poslova kapaciteti oblasti građevinarstva su nedovoljno iskorišteni, dok je iskorištenost smještajnih kapaciteta u ugostiteljstvu svega 40 odsto. Kada je riječ o društvenim djelatnostima, opšta je ocjena da se većoj iskorištenosti ne pridaje značaj i da je u izvjesnoj mjeri prisutno mišljenje da je ovo zadatak vezan uglavnom, za materijalnu proizvodnju.

U raspravi o iskorištenosti kapaciteta zauzet je stav da se svim osnovnim organizacijama SK pokrene aktivnost na cjelovitom sagledavanju iskorištenosti kapaciteta, te da samoupravne i poslovne strukture blagovremeno analiziraju uzroke zastoja i uskih grla radi preduzimanja mjera za njihovo otklanjanje.

Dopunjena informacija će se uskoro ponovo naći na sjednici predsjedništva nakon čega će, s usvojenim zaključcima biti upućena na razmatranje u sve OO SK.

Duško KEREZOVIĆ

U GRACU PRONEVJEREN NOVAC „ZA CRKVU U MAGLAJU"

Izigrani vjernici

●Četiri osobe na čelu sa svešteničkom Antunom Bakovićem okrivljene su za pronevjeru milionskih iznosa šilinga prikupljanih niz godina među vjernicima u Austriji, Švajcarskoj i SR Njemačkoj... Prilozi skupljani „za crkvu u Maglaju"

BEČ, 10. marta (Tanjug) - Istražni sudija u Gracu Roman Gerard podnio je krivične prijave protiv četiri osobe, sa svešteničkom Antunom Bakovićem na čelu, okrivljujući ih za pronevjeru milionskih svota šilinga, prikupljanih niz godina među vjernicima u Austriji, Švajcarskoj, i SR Njemačkoj, a možda i u još nekim zemljama, kao „prilog za izgradnju crkve u Maglaju".

Poslije višednevne istrage, u kojoj je štampa u pokrajini Štajerskoj posljednjih dana pisala kao o otkriću pronevjere najvećih razmjera, danas je objavljeno da su krivične prijave podnijete i protiv Veronike Glasnović, glavne „predstavnice" svešteника Bakovića u prevari s prilozima „za crkvu u Maglaju", kao i protiv supružnika Jurina. Njihovim hapšenjem na prelazu granice iz SR Njemačke u Austriju, prije nekoliko dana, u stvari je pljačka i otkrivena.

Tokom rutinske kontrole, policija je ustanovila da je Karolina Jurina vozila auto bez vozačke dozvole, a onda je u njenom automobilu pronađen skriven paket novca - ukupno 314.000 zapadnonjemačkih maraka, tj. oko 2,5 miliona austrijskih šilinga, ili 2,3 milijarde starih dinara. To je bio dovoljan povod za istragu.

Veronika Glasnović je u zatvoru u Gracu, a bračni par Jurina je u zatvoru u Salcburgu dok je svećenik Anton Baković navodno u Jugoslaviji. Baković je - prema današnjoj vijesti austrijske novinske agencije - „u jednoj izjavi datoj u Zagrebu" porekao „svaku krivnju" i tvrdi da su novcem, prikupljenim tokom više godina, u Bosni „sagrađeni jedna svešteničke kuća, jedan pastoralni centar i dvije crkve". Crkva u Maglaju, prema ovdašnjoj štampi, završena je inače još prije više godine.

Pretragom u stanu Veronike Glasnović u Gracu, policija je pronašla čak 31 štednu knjižicu sa još pet miliona šilinga, prikupljenim u „akcijama" među vjernicima. Prema današnjoj vijesti austrijske novinske agencije, četvoro optuženih se tereti za pronevjeru novca od 10 miliona šilinga.

Jugoslovenski konuzulat u Gracu još nije službeno obaviješten o pokretanju ovog postupka protiv četvoro osoba, od kojih dvoje inače, imaju - jugoslovenske pasoše.

INTERVENCIJA UJEDINJENIH NACIJA

POMOĆ IZBJEGLICAMA

● Visoki komesarijat za izbjeglice pri UN odobrio je u ovoj godini 3,5 miliona dolara za pomoć saharskim izbjeglicama, smještenim u šatorima u blizini alžirskog grada Tindufa

ALŽIR, 10. marta (Tnjug) - Zapadnosaharske izbjeglice, smještene u šatorskim naseljima u blizini alžirskog grada Tindufa, dobiće za ovu godinu znatnu pomoć preko Ujedinjenih nacija. Visoki komesarijat za izbjeglice odobrio je u ovoj godini za te svrhe 3,5 miliona dolara, na zahtjev alžirske vlade na čijoj se teritoriji nalaze izbjeglice, dok je svjetski program za ishranu (PAM), takođe specijalizovana organizacija UN, izdvojio za Saharce 1,6 miliona dolara.

Otkad su prije devet godina, bježeći ispred marokanske vojske, desetine hiljada zapadnosaharaca prešle na alžirsku teritoriju i nastanile se u pustinji u području Tindufa, to je prvi put, da Ujedinjene nacije pružaju njima tako izdašnu pomoć. Sredstva visokog komesarijata za izbjeglice će, kako se saznaje, biti utrošena za izgradnju skladišta u saharskim logorima, za kupovinu vozila za transport, a po svoj prilici dijelom i za izgradnju izvjesnog broja piličarnika radi obezbjeđenja mesa za izbjeglice.- Dio para će poslužiti i za nabavku hrane i odjeće.

Visoki komesarijat za izbjeglice upravo je otvorio svoj biro u Alžiru.

Svjetski program za ishranu će odobrenu pomoć Saharcima, prvu te vrste preko ove specijalizovane organizacije, isporučiti u hrani. Njena isporuka počeće već idućeg mjeseca.

Što se tiče zapadnosaharskih izbjeglica, čiji se broj procjenjuje između 120.000 i 150.000 Alžir im pruža daleko najveću pomoć.

IZ OKRUŽNOG SUDA U BIHAĆU

ODGOĐENO SUĐENJE KRADLJIVCIMA

BIHAĆ, 10. marta - Pred Velikim krivičnim vijećem Okružnog suda u Bihaću, kome je predsjedavao sudija Šaćir Alagić, ponovo je počelo, a zatim i odgođeno suđenje **Rajku Čanku** (29), tapetaru iz sela Gorjevca nedaleko od Bihaća, i Petru Vukmirici (21) zemljoradniku iz istog sela. Oni odgovaraju za tešku krađu koju su izvršili kako navodi javna tužba, što je na sudu zastupa zamjenik okružnog javnog tužioca u Bihaću, Jusuf Junuzović u vremenu od 17. do 22. februara 1984. godine. U selu Gorjevcu obili su kamion „tatra", vlasništvo „Jugofunda" iz Beograda.

Čanak i Vukmirica su tom prilikom skinuli sa kamiona sedam točkova sa felugama i gumama, zatim odnijeli hidrauličnu dizalicu i alat, a sve to kako se procjenjuje, vrijedno je 501.402 dinara. Ukradene gume odmah su prodali po cijeni od samo 40.000 dinara. Takođe su obili i dvije vikendice u Gorjevcu. Da bi se pribavili novi dokazi, na zahtjev odbrane optuženih, suđenje je odgođeno.

D. M.

HOTELSKO—UGOSTITELJSKA PRIVREDA

Do kraja godine proširenje: hotel „Turist"

USKO GRLO

KLJUČ, 10. marta - Kada je prije dvadesetak godina u Ključu otvoren hotel „Turist", predstavljao je pravu oazu mira i spokojstva na putu AVNOJ-a. Njegovom izgradnjom Ključani su mislili da će definitivno i dugoročno riješiti pitanje kvalitetne turističke ponude u ovom živopisnom krajiškom gradiću.

Što je vrijeme više odmicalo, hotel „Turist", sa salom od 100 mjesta i 60 ležaja, postao je ne samo pretijesan za domaćine već i za brojne domaće i inostrane goste. Hotel je postao usko grlo ključkog turizma.

Zbog toga je ovdje odlučeno da se u toku ove godine proširi. Do kraja godine dogradiće se jedno krilo hotela sa restoranom, a ujedno će se proširiti i ljetna bašta. Sredstva za ovu investiciju obezbijedili su zaposleni u UTRO „Stari grad", uz pomoć banke i Skupštine opštine Ključ.

G. DAKIC

ZBOG SNIJEGA I NEVREMENA U JAJAČKOJ ULICI U BANJALUCI

IZGORJELE INSTALACIJE

BANJALUKA, 10. marta - U nedjelju je Jajačka ulica ostala bez struje. Tog dana u ranim jutarnjim satima zbog naglih promjena temperature i opterećenja od snijega, koji je u toku noći padao, došlo je do kratkog spoja na nosačima kablova zgrade broj šest. Tako su na ovom stambenom objektu u potpunosti izgorjeli instalacioni vodovi, zbog čega struje nisu imali ni ostali stanari ulice.

Ekipa „Elektrobanjaluke" prilikom otklanjanja kvara

Na lice mjesta odmah je izašla dežurna ekipa OOUR-a „Elektrobanjaluka" i kvar je nakon dva sata otklonjen. Varničenje i plamen, koji su nastali prilikom kratkog spoja, izazvali su paniku u nekoliko kuća, a posebno u porodici Janković, u zgradi s brojem 6.

M. J.

ŽIVOT MJESNIH ZAJEDNICA

Dom u Pobriježju

SANSKI MOST, 10. marta - Žitelji sanske prigradske mjesne zajednice Pobriježje, gotovo su završili gradnju novog društvenog doma. Lani su, vlastitim novcem i radom, podigli novi objekat u centru naselja i „osposobili" prizemlje za potrebe prodavnice, koju je otvorila Trgovinska RO „Sloboda".

S prvim proljetnim danima, dogradiće se prostorija doma na spratu, gdje će se nalaziti, dvorana za sastanke i priredbe, te kancelarija mjesne zajednice. Do sada je u ovu akciju uloženo više od pet miliona dinara.

S. G.

U SUBOTU U SARAJEVU

UMRO PETAR STIJAČIĆ

SARAJEVO, 10. marta (Tanjug) - U Sarajevu je juče preminuo Petar Stijačić, učesnik narodnooslobodilačkog rata i nosilac „Partizanske spomenice 1941", Rođen je 1906. godine u Bileći. U toku rata i nakon oslobođenja zemlje obavljao je mnoge odgovorne dužnosti. Član je Saveza komunista Jugoslavije od 1942. godine.

Za zasluge stečene u toku NOR-a odlikovan je Ordenom za hrabrost, Ordenom bratstva i jedinstva sa srebrnim vijencem i drugim priznanjima.

Sahrana Petra Stijačića obaviće se sutra u 13,30 časova na novom gradskom groblju u Sarajevu.

NA BJELAŠNICI JUČE

MINUS SEDAM STEPENI

SARAJEVO, 10. marta (Tanjug) - Snijeg danas pada u većem dijelu Bosne i Hercegovine. Visina novog snježnog pokrivača jutros u 7 časova kretala se od 7 do 10 centimetara. Sada je „bijeli pokrivač" na Bjelašnici dostigao 65 centimetara, na Jahorini 50, Čemernu 33, te Vlašiću 20 centimetara.

Prema podacima Hidrometeorološkog zavoda u Sarajevu jutros je najhladnije bilo na Bjelašnici, gdje se živa u termometru spustila na minus 7 stepeni. Na Vlašiću je izmjereno minus 4, Livnu minus 1, Srajevu i Banjaluci 0 stepeni u Mostaru plus jedan stepen.

UVOĐENJE TELEFONA U MEĐUVOĐU

UZ PRIJAVE I UPLATE

BOSANSKA DUBICA, 10. marta - Zajednička akcija Mjesne zajednice Međuvođe i OOUR-a PTT u Bosanskoj Dubici za postavljanje kablovske mreže i uvođenje telefona u domovima na području više sela Knešpolja - daje rezultate. Do sada se prijavilo preko stotinu domaćinstava dajući neophodna sredstva za ovu namjenu.

Radi se o stotinu hiljada dinara koliko košta pojedinačno učešće mještana da bi se dobio telefon u kući. Sredstva se uplaćuju u ratama od po tridesetihiljada i ta olakšica će omogućiti da do telefona dođu i domaćinstva udaljenija od ceste. Procjenjuje se da će posao oko uvođenja telefona biti okončan do jula kada se očekuje da se preda na upotrebu Banjsko-rekreativni centar u Miječanici.

M. M.

KULTURA U BOSANSKOGRADIŠKOJ KOMUNI

UMJESTO PROGRAMA — CJENOVNIK

● Delegati Skupštine SIZ-a kulture u Bosanskoj Gradišci ne prihvataju programe koji umjesto sadržaja imaju cijene koštanja manifestacija

● Zašto ne rade programske komisije i ko prepisuje programe

● Poseban problem - seoski domovi kulture kojih je 24, a samo četiri finansira SIZ kulture

Kao i svugdje, kad je o kulturi riječ, tako i u Bosanskoj Gradišci, u razgovorima o kulturnom životu sintagma „materijalna sredstva" spominje se u svakoj rečenici. Hoće li za kulturu biti u ovoj godini dovoljno novca? Kako će biti podijeljen, i po kojem ključu korisnicima? Ova pitanja su tema razgovora o kulturi i u Bosanskoj Gradišci.

To je komuna sa oko 56.000 žitetlja. Spada u razvijene komune u BiH. Za kulturu izdvaja sredstva po stopi, 0,35 odsto. SIZ-kulture ima trinaest korisnika, od toga su jedanaest kulturno-umjetnička društva, jedan Dom kulture i Književni klub „24. april". U protekloj godini je za kulturu izdvojeno 9.400.000 dinara. Za ovu godinu predviđeno je povećanje od 42,2, odsto. Na području komune postoje i dvadeset četiri seoska Doma kulture, od kojih SIZ finansira četiri, dok ostalih dvadeset finansiraju mjesne zajednice i omladinske organizacije.

Lijepa zgrada Doma kulture, a sala poluprazna

KO PREPISUJE PROGRAME?

— Poseban problem nam predstavljaju seoski Domovi kulture, koje samo uslovno možemo nazvati domovima. Oni su pod patronatom mjesnih zajednica i omladinskih organizacija. Građeni su iz sredstava samodoprinosa, ali, kad ih treba održavati, nastanu poprilične teškoće. Oni su jednostavno organizacije za sebe i nisu povezane sa SIZ-om, pa čak ni sa KUD-ovima na području iste mjesne zajednice. Događa se da za nastup amatera postojeći Dom kulture naplaćuje prostor. Trenutno radimo na tome da svi domovi budu finansirani, nešto iz sredstava samodoprinosa a nešto i iz sredstava SIZ-a. Tako bi društvo imalo i uticaja na programe u domovima. Ovako radi se kako **kome odgovara - kaže Alija Džaferović - sekretar SIZ-a kulture Bosanska Gradiška.**

Azra Mulalić direktor Doma kulture u Bosanskoj Gradišci, govori o nimalo ružičastoj situaciji Doma kao glavnog nosioca kulturnih zbivanja u komuni, o visokim materijalnim troškovima, amortizaciji, niskim ličnim dohocima. Kako-tako, Dom mora obezbijediti žiteljima komune kulturne sadržaje počevši od pozorišnih i kinopredstava do likovnih i književnih manifestacija.

— Prisiljeni smo da zbog nedostatka sredstava priredujemo komercijalne programe, jer treba nekako ispuniti dvoranu od 530 mjesta. Nastojimo da razvijamo pozorišni život, ali ide teško dvorana je skoro uvijek poluprazna. Srećni smo kad preko organizacija sindikata uspijemo da prodamo 250-300 ulaznica. Nekada i sve, ali opet sala nije popunjena, jer svi ne dođu - veli Azra Mulalić.

Radana Stanišljević, delegat skupštine SIZ-a kulture kritički ocjenjuje rad Skupštine SIZ-a. Ona veli: **„Prepisuje se iz godine u godinu isti programi i opet se ne održavaju. Mi u Skupštini ne želimo da plaćamo nešto fiktivno. Kao delegat, nemam uvida u šta su utrošena sredstva. Kreiranje je samo na papiru. Programske komisije ne rade. I kad se sve to ima u vidu, onda je jasno zašto smo na posljednjoj Skupštini odbili nacrt programa i raspodjelu sredstava za ovu godinu. Kad se pogleda nacrt, onda je sve jasno.**

ŠTA KAŽU „MATERIJALI"

I doista, kad se pogleda Nacrt programa SIZ-a kulture Bosanska Gradiška, koji je ponuđen delegatima na posljednjoj Skupštini, onda je jasno zašto on nije usvojen.

Dom kulture u Bosanskoj Gradišci, je, između ostalog, planirao u 1985. godini po dva koncerta zabavne i narodne muzike i za njih traži od SIZ-a 1.000.000 dinara. Komentar ovome je izlišan. Nadalje, isti Dom je planirao i jedno književno veče. Sredstva koja traži su - 100.000 dinara! Za koga? Prosječna cijena koštanja jedne književne večeri, sa najeminentnijim književnim stvaraocem košta, recimo banjalučki Dom kulture oko 25.000 dinara. Četiri puta manje!

Prijedlog programa rada KUD-ova je u najmanju ruku smiješan. Nigdje podataka u šta će i kako tražene sredstva biti utrošena. Uglavnom, opis rada i brojka koja bi trebalo da znači- toliko nam treba. A iz čega je ta brojka proizišla, to se nigdje ne kaže.

Očigledno je da posljednja Skupština nije dobro pripremljena. Da jeste, ovakvi programi ne bi mogli da uđu u zajednički program kulture za ovu godinu. Mora se neko zapitati šta je, osim programskih komisija, radio Izvršni odbor Skupštine SIZ-a. No, ostaje da se vidi šta će biti, jer pred delegatima je nova Skupština sa vjerovatno drugačijim programom.

N. GUZIJAN

POVODI

„Ometeni" u zapećku

Učenici koji nisu u stanju da prate redovnu nastavu u osnovnim i srednjim školama u Ključu nemaju previše šanse da dođu do kakvog posla. U sedam ovdašnjih osnovnih škola, uz hiljade mališana, uči i 120 njihovih vršnjaka ometenih u psihofizičkom razvoju. U tri škole - „Radenko Stojnić" u Velagićima, „PORBJ" u Sanici i „Nikola Mačkić" u Ključu - postoje uslovi za formiranje specijalnih odjeljenja, a zakon kaže da ona mogu imati najmanje sedam učenika. Više od dvadeset mališana kojima je praćenje nastave po redovnim programima veliki problem, uče u klupama redovnih razreda.

Zakon, koji nije zaboravio na retardiranu djecu predviđa da s njima rade defektolozi. U Ključu ih nema, pa specijalnu nastavu izvode nastavnici razredne i predmetne nastave. Ko zna, možda bi se neki defektolog i našao, ali škole nisu ni tražile ovaj profil kadra. Ovako, dobro dođe rješenje problema takozvanim „tehnološkim viškom", a gdje toga nema, daje se honorar vanjskom saradniku.

Ono, za škole koje imaju previše problema sa redovnom nastavom i teško sastavljaju kraj s krajem, izdvajanja za nekoliciru učenika predstavljaju balast, ali za djecu ometenu u psihofizičkom razvoju ovo je kobno. Preplašeni i razočarani odnosom u osnovnoj školi teško se odlučuju da idu dalje, a i kada krenu, nailaze na slične zapreke. Najčešće je njihova sudbina vezana za roditeljski dom, gdje godinama postaju teret, ili se izdržavaju radeći samo najteže fizičke poslove.

Da je položaj retardirane djece u Ključu zabrinjavajući pokazuje činjenica da se lani ni jedan od svršenih osnovaca iz specijalnih razreda nije prijavio za dalje školovanje. Stoga je krajnje vrijeme da se ovom pitanju da veći društveni značaj. Nedopustivo je kategorizaciju shvatiti kao konačno slovo. Ako je neko, u bilo kom procentu ometen u razvoju socijalističko društvo mu mora pružiti mogućnost da izrazi svoje preostale sposobnosti i moći i postane njegov koristan i vrijedan član. Njime je pomoć neophodna, a obaveza da im se pruži proističe iz temeljnih moralnih principa naše zajednice.

O. FILIPOVIĆ

OTVORENA JUGOSLOVENSKA IZLOŽBA U SARAJEVU

TRIJUMF SLIKE

BANJALUKA, 10. marta — U Umjetničkom paviljonu Colegium artistikum u Sarajevu otvorena je jugoslovenska izložba „Pogled na 80. godine". Autor izložbe je **Zoran Markuš**, kritičar iz Beograda, a riječ je o trećoj velikoj izložbi jugoslovenske umjetnosti, koju organizuje Kolegijum artistikum. U odsustvu jugoslovenskih trijenala, sarajevske smotre su nezamjenjive za razumijevanje umjetničkih prilika kod nas. Kako ističe autor izložbe „Osamdesete godine" probiću u trijumfu slike, u egzaltaciji boje, u ekspresiji čulnosti, a tendencije 80. odbacuju ideju razvoja i utopiju progresa i vode nas pulevima regresije" Ova jugoslovenska izložba okupila je 79 poznatih jugoslovenskih umjetnika kao što su **Mersad Berber, Boris Bućan, Miodrag B. Protić, Miroslav Šutej**, a na izložbi se nalaze i radovi slikara iz Banjaluke **Tomislava Dugonjića**.

J. P.

MUZIČKA ŠKOLA U BANJALUCI PRED REPUBLIČKO TAKMIČENJE

IZGLEDI ZA NAGRADE

● Svoje znanje na harmonici, klaviru, gudačkim instrumentima i u solo pjevanju na predstojećem XIV takmičenju učenika i studenata muzike BiH pokazaće i 25 učenika Muzičke škole iz Banjaluke ● Dosadašnji uspjesi obećavaju pregršt nagrada

BANJALUKA, 10. marta — Svečana akademija priređena u čast jubileja banjalučkog Doma kulture, bila je prilika da se još jednom provjeri spremnost učenika Muzičke škole pred predstojeće XIV takmičenje učenika i studenata muzike BiH, koje se od 14. do 16. marta održava u Travniku. Susret najboljih u Republici se odražva svake godine, ali po instrumentima, trijenalno. Ovaj put „koplja će ukrstiti" najbolji mladi harmonikaši, klaviristi, gudački i solo pjevači.

Banjalučani su do sada sa svakog od takmičenja donosili pregršt novih prvih mjesta i priznanja. Ovaj put će „boje škole" braniti 25 učenika, među kojima su Aida Dedić, Dragana Đorđić (obje sviraju harmoniku) i Dušica Cajlan na klaviru, na prethodnom takmičenju odnijele prvi nagradu.

— Konkurencija na ovim takmičenjima je veoma jaka po svim kategorijama, jer učestvuju 22 škole (šest srednjih) i Muzička akademija iz Sarajeva. Ni program koji učenici treba da izvedu nije lak, pa posla oko pripreme ima dosta, kaže **Azemina Kuduzović**, nastavnik harmonike.

Najveća konkurencija se očekuje kod osnovaca, učenika harmonike, gdje će nastupiti čak 52 učenika sa petnaestominutnim programima, ali tu za banalučku Muzičku školu nastupaju Aida i Dragana, koje za sobom imaju dva puta osvojeno prvo mjesto u Republici i treće nagrade u Jugoslaviji.

S. Š.

Sa jednog od nastupa RKUD-a „Jelšingrad"

AMATERIZAM

GODIŠNJICA „JELŠINGRADA"

BANJALUKA, 10. marta — U sali Mjesne zajednice Budžak III svečano je obilježena godišnjica rada Radničkog kulturnog umjetničkog društva „Jelšingrad".

Mladi, uglavnom radnici „Jelšingrada", njihova djeca i mještani sve četiri mjesne zajednice iz Budžaka izveli su prigodan kulturno umjetnički program i tako pokazali šta su naučili tokom prve godine djelovanja društva.

Uz pratnju mužičkog orkestra vrlo uspješno je izveden splet igara.

Inače, sredstva za rad u prošloj godini (nabavka instrumenata, nošnje i druge potrebe) obezbijedio je SOUR „Jelšingrad".

I u ovoj godini „Jelšingrad" će izdvojiti značajna sredstva za rad što omogućuje masovnije uključivanje, kako samih radnika tako i svih onih koji žive na ovom području ili u gradu, a žele da rade u ovom RKUD-u.

U prošloj godini s posebnim uspjehoim su djelovale muzička i folklorna sekcija, ali se očekuje da će u narednom periodu zaživiti i druge sekcije i da će se uspostaviti tješnja saradnja sa Aktivima za pitanja društvenog položaja žena sa ciljem uključivanja što većeg broja žena u kućnu radinost i druge poslove.

J. K.

POČETKOM OKTOBRA U PRIJEDORU

REPUBLIČKA SMOTRA HOROVA

PRIJEDOR, 10. marta — Dileme nema: u okviru obilježavanja 100-godišnjice horskog pjevanja u Prijedoru i 40-godišnjice postojanja i zapaženog rada ovdašnjeg RKUD „Mladen Stojanović", grad na Sani će 5. oktobra ove godine biti domaćin finalnog dijela smotre najboljih bosanskohercegovačkih horova.

Na ovoj Smotri, kako se očekuje, učestvovaće deset horova sa blizu hiljadu amatera. Takmičarski nastup će se sastojati iz tri kompozicije: jedna sa tematikom iz NOB-a dvije po slobodnom izboru. Njima će se pridružiti hor slavljenika, višestruki republički pobjednik, učesnik i saveznog takmičenja.

Zl. Đ.

PREDSJEDNICA SIV-a MILKA PLANINC DOPUTOVALA JUČE U KUALA LUMPUR

UNAPREĐENJE PRIJATELJSKIH ODNOSA

● Četvorodnevna posjeta Milke Planinc Maleziji kojoj se ovdje pridaje veliki značaj, doprinijeće daljem unapređenju dugogodišnjih prijateljskih odnosa dvije nesvrstane zemlje, a posebno proširenju trgovinske i privredne saradnje

● Posjetom Maleziji, predsjednica SIV-a Milka Planinc, počela je desetodnevnu turneju po zemljama jugoistočne Azije

KUALA LUMPUR, 10. marta - Predsjednica Saveznog izvršnog vijeća Milka Planinc doputovala je jutros u zvaničnu i prijateljsku posjetu Maleziji, gdje će na poziv malezijskog premijera dr Mhatira Mohamada boraviti četiri dana. Na aerodromu je gošću iz Jugoslavije dočekao domaćin premijer dr Mahatir sa članovima vlade i predstavnicima političkih i vojnih krugova.

Ovdje se ističe da će četvorodnevna posjeta doprinijeti daljem unapređenju dugogodišnjih prijateljskih odnosa dviju nesvrstanih zemalja i predstavljati nastavak otvorenog i prijateljskog dijaloga započetog posjetom premijera dr Mahatira Jugoslaviji aprila 1983. godine. Kako se očekuje, tokom razgovora Milke Planinc s dr Mahatirom, koji će početi sutra prije podne najviše pažnje će biti posvećeno unapređenju tradicionalno dobrih bilateralnih odnosa i proširenju trgovinske i privredne saradnje. Dvije delegacije će takođe razmijeniti mišljenja o međunarodnoj situaciji i o žarištima koja ugrožavaju mir u svijetu. Milka Planinc će upoznati domaćina sa situacijom u Evropi i pripremama Jugoslavije za predstojeći ministarski sastanak pokreta nesvrstanih zemalja. Dr Mahatir će sa svoje strane, kako se očekuje, upoznati jugoslovensku delegaciju s dogadajima u regionu, posebno situacijom u Kampučiji o kojoj dvije zemlje dijele slična gledišta i zalažu se za pronalaženje političkog rješenja na osnovama rezolucije UN koja poziva na povlačenje stranih trupa i održavanje slobodnih izbora pod okriljem UN.

Ovdje se posebno ističe da Jugoslavija i Malezija dijele slična gledišta i o ostalim važnijim pitanjima i problemima, kao što je bliskoistočno, sukob Irak-Iran, potreba razoružanja u svijetu i aktivno se zalažu u međunarodnim forumima za uspostavljanje pravednijeg međunarodnog ekonomskog poretka. Na bilateralnom planu najviše pažnje u razgovorima biće posvećeno proširenju i ujednačavanju privredne saradnje koja je posljednjih godina bila stalno u uzlaznoj liniji. **Sa bogatim prirodnim izvorima, visokom i dinamičnom stopom rasta Malezija bi mogla, prema obostranim ocjenama, da postane jedan od naših najznačajnijih ekonomskih partnera novom dijelu svijeta. S druge strane, zbog visokog tehničkog nivoa, znanja koja posjeduju naša preduzeća, kao i spremnosti za prenos tehnologije Jugoslavija je poželjan partner i za Maleziju.**

Orijentacija vlade dr Mahatira da daje poslove zemljama koje su spremne da prenose znanja i tehnologiju domaćim partnerima već je rezultatirala dobijanjem projekta za izgradnju dionice auto-puta kroz Maleziju u vrijednosti od 95 miliona dolara. Predsjednica SIV-a Milka Planinc će u utorak svečano obilježiti početak radova koji su povjereni „Energoprojektu" iz Beograda. Tokom razgovora biće riječi i o mogućnostima za nove poslove, a malezijska strana je već podnijela listu investionih projekata u mašinogradnji, rudarstvu, građevinarstvu, gumarskoj industriji, gdje bi mogla da se uključe naša preduzeća.

P. Tolpa

U VRIJEME TURISTIČKE SEZONE

BOLJA SNABDJEVENOST

BEOGRAD, 10. marta - **U okviru priprema za ovogodišnju turističku sezonu, od koje se očekuje novi devizni rekord, Savezno izvršno vijeće odobrilo je strana sredstva plaćanja u iznosu 50 miliona američkih dolara za uvoz robe neophodne da bi se otklonili poremećaji na tržištu i poboljšala struktura turističke potrošnje.** Za ovaj novac moći će da se uvezu mlijeko u prahu, maslac i margarin, zatim razne vrste ambalaže i sirovine za njihovu proizvodnju, limun i strana alkoholna pića, sirovine za proizvodnju guma za autobuse, dostavna i rent-a-car vozila, rezervni dijelovi za ova vozila, kao i za turističke brodove, jahte i druga plovila, inostrana štampa i propagandni materijal, prehrambeni specijaliteti i roba široke potrošnje koje nema u našoj zemlji.

Za sve ove namjene moći će da se utroše 44 miliona dolara, dok će se ostatak od šest miliona koristiti kao rezerva za intervencije koje ovim spiskom nisu predviđene. Devize će moći da se koriste uz uslov da se obezbijedi i djelimično sopstveno učešće od 30 do 50 odsto, izuzev za mlijeko u prahu, maslac i margarin, kao i za inostranu štampu i propagandni materijal.

U BOSNI I HERCEGOVINI:

BLIZU MILION ZAPOSLENIH

SARAJEVO, 10. marta - Broj zaposlenih u Bosni i Hercegovini bliži se milionu. Prema podacima Republičkog zavoda za statistiku ove republike u decembru protekle godine broj zaposlenih dostigao je 966.200, što je za preko 29 hiljada ili 3,1 odsto više u odnosu na isti mjesec prethodne godine.

U privredi ove republike u decembru protekle godine radilo je 818 hiljada ljudi, a u vanprivredi 148.200. Industrija i rudarstvo zapošljavaju najveći broj ljudi, čak 412 hiljada a zatim slijedi građevinarstvo sa preko 96 hiljada i trgovina sa oko 88 hiljada zaposlenih. U vodoprivredi radi najmanje zaposlenih, svega 2.600.

IZBORI

FRANCUZI NA BIRALIŠTIMA

PARIZ, 10. marta - U polovini kantona Francuske birači su danas izašli na birališta da bi u dva kruga, danas i 17. marta, izabrali nove članove generalnih savjeta. Tim izborima koji se održavaju svake tekuće godine u jednoj polovini kantona, obuhvaćeno je oko 18 miliona Francuza, odnosno polovina ukupnog biračkog tijela.

U nešto više od dvije hiljade kantona na biračkim listama je gotovo deset hiljada kandidata, među kojima su zastupljeni predstavnici svih iole značajnijih političkih formacija Francuske. Najviše kandidata istakla je Komunistička partija Francuske, udružena desnica i vladajuća Socijalistička partija.

Prvi prethodni rezultati, koji se očekuju sa izuzetnim interesovanjem, pored ostalog i zato što je to prvo opipavanje biračkog pulsa poslije raskida političkog saveza dviju lijevih partija - socijalista i komunista- biće poznati tek u kasnim popodnevnim satima.

IZGRADNJA PRUGE TITOGRAD — SKADAR

RADOVI PRI KRAJU

- Završetak izgradnje pruge, ukoliko se radovi nastave kako je planirano, predviđen je za septembar ove godine

TITOGRAD, 10. mart - Radovi na izgradnji jugoslovenskog dijela željezničke pruge Titograd-Skadar ulaze u završnu fazu. Ukoliko dokraja narednog mjeseca počne izgradnja preostalog gornjeg stroja na dijelu druge i treće dionice, završetak pruge se može očekivati u septembru ove godine.

Na cijeloj dužini donjeg stroja trase, koja iznosi 24 kilometra i 740 metara, do sada je urađeno oko 75 odsto radova i oni će u cjelini biti završeni do početka juna.

Jedan od osnovnih problema pri gradnji, kako ističu u Direkciji za izgradnju jugoslovenskog dijela željezničke pruge Titograd-Skadar, je što investitor nije u mogućnosti da plati punu cijenu dosad izvedenih radova, odnosno ne plaća i dio troškova izazvanih inflacijom, što direktno utiče na tempo izgradnje. Zato je važno da Skupština SFRJ što prije donese odluku o valorizaciji radova obavljenih u prošloj godini, čime će se omogućiti investitoru da u cijelini plaća izvršene radove i na vrijeme ugovori preostale poslove.

URUGVAJ

AMNESTIJA POLITIČKIH ZATVORENIKA

BUENOS AIRES, 10. marta - U narednih pet dana biće oslobođeno 205 političkih zatvorenika u Urugvaju, a do kraja sljedeće nedjelje i preostala 62, među kojima i vođa gradske gerile tupamarosa Raul Sendić.

Odluka o oslobađanju donijeta je na osnovu Zakona o amnestiji i dogovora urugvajskog predsjednika Hulija Marije Sanginetija i njegove „Kolorado" partije sa drugim dvjema ključnim političkim snagama u zemlji „Blanko" ili „Nacionalnom" partijom i ljevičarskim „Frente amplio" - i njihovim vođama Vilsonom Fereirom i Liberom Serenjijem.

NIŠKA METALNA INDUSTRIJA UGOVORILA ZA 1985. GODINU

IZVOZ - 76 MILIONA DOLARA

NIŠ, 10. marta - Mašinska industrija „Niš" za ovu godinu već je ugovorila izvoz u vrijednosti 76 miliona dolara, što predstavlja 85 odsto planiranog ovogodišnjeg deviznog prihoda. U saradnji sa spoljnotrgovinskim organizacijama i inostranim partnerima MIN ulaže napore da narednih sedmica novim izvoznim poslovima, naročito na konvertibilnom tržištu, obezbijedi planiranih 90 miliona dolara deviznog prihoda. Najviše aranžmana sa stranim kupcima imaju fabrika vijaka u Svrljigu i proizvođači metalurške opreme, setova za bagere za površinske rudarske kopove, dizalica pumpi, skretnica i procesne opreme.

Udružene fabrike tog sistema na domaćem i stranom tržištu imaju za 1985. godinu ugovorene poslova za 32,7 milijarde dinara tako da za potpuno ostvarenje plana realizacije nedostaje još oko osam milijardi dinara.

GODIŠNJICA DEPORTOVANJA MAKEDONSKIH JEVREJA

Put bez povratka

SKOPLJE, 10. mara - Danas je navršilo 42 godine od kada su bugarski fašistički okupatori izvršili jedan od najvećih zločina tokom drugog svjetskog rata na tlu okupirane Makedonije. U noći između 10 i 11. marta 1943. godine, poslije dugo i brižljivo pripremane akcije, bugarska fašistička policija i vojska u Skoplju, Bitolju i Štipu počeli su iseljavanje Jevreja u bugarski fašistički koncentracioni logor u skopskom monopolu.

Ni jedan od 7.132 makedonska Jevreja, koje su Bugari predali Nijemcima i koji su bili deportovani u logor smrti Treblinka u Poljskoj, nije se vratio živ.

Žrtvovanje makedonskih Jevreja od strane cara Borisovske fašističke Bugarske, da bi se udovoljilo zahtjevu svog saveznika - fašističke Njemačke, je samo jedno od mnogobrojnih „djela" koje je fašistička Bugarska počinila na tlu Jugoslavije.

MUBARAK — PEREZ

MOGUĆ SASTANAK

KAIRO, 10. marta - Zvanični Kairo za sada nije demantovao, ali ni potvrdio sve češće glasove o navodnom skorašnjem susretu predsjednika Mubaraka i izraelskog premijera Pereza. Mubarak je trenutno u posjeti Vašingtonu gdje će pokušati da ubijedi predsjednika Regana da je potrebna „fleksibilnija politika" prema Palestincima i da eventualno dogovori sastanak predstavnika Bijele kuće sa jordansko-palestinskom delegacijom. Prema najnovijoj inicijativi egipatskog predsjednika, poslije sastanka u Vašingtonu trebalo bi da uslijede direktni pregovori Izraela i jordansko-palestinske delegacije.

IRAK — IRAN

NOVI NAPAD U ZALIVU

BAGDAD, 10. marta - Irački ratni avioni napali su jutros jedan neidentifikovani brod u blizini iranskog ostrva Karg u Zalivu, saopšteno je u Bagdadu. Predstavnik iračke armije izjavio je da je „plovni cilj' x" precizno" pogođen, ali nije rekao o kakvom i čijem brodu se radi.

Od početka godine, prema iračkim saopštenjima, irački avioni su napali i „precizno pogodili" ukupno 37 brodova u takozvanoj zoni ratnih operacija u Zalivu.

DRUGA SAVEZNA LIGA

Ode vrabac iz ruke

BORAC — PROLETER 3:3 (2:1)

STRIJELCI: Topić u 1, Omerhodžić u 42. i Mrkić u 62. minutu za Borac, a Đorđević u 5, Bošković u 67. i Čikić u 80. minuti za Proleter; Sudija: Nikolić (Ljubljana) - 5; Gradski stadion; gledalaca oko 5.000; teren blatnjav, vrijeme kišovito, žuti akrtoni: Bogojević, Luburić i Bošković.

BORAC: Kuruzović 5, Gajić 7, Raičević 5, Bogojević 5, Đurđević 6, Mrkić 7, Topić 7, Omerhodžić 7, Beširević 7 (Pićan od 82. minuta-), Lupić 7, Kovačeavić 6.

PROLETER: Ezveđ 8, Zorić 5, Čolak 5, Radičević 6, Luburić 6, Soldo 7, Čikić 7, Pleše 6 (od 46. minuta Jerković 7), Radosavljević 7, Geca 5 (od 67. Bošković 7), Đorđević 7.

BANJALUKA — Po raskvašenom terenu nakon velike borbe, fudbaleri Borca i Proletera podijelili su bodove igrajući 3:3. Domaćin je od gotovog napravio veresiju. Naime, samo 20-tak minuta prije kraja Banjalučani su vodili 3:1, da bi u finišu znatno popustili, što je protivnik znalački iskoristio. U „proljetnoj" uvertiri oko 5.000 gledalaca posmatralo je dobru fudbalsku predstavu, kojoj je najviše kumovao odlični Abid Kovačević, u velikom stilu ponovo se vratio na Gradski stadion.

Kiša golova počela je već u prvoj minuti. Samo što je lopta krenula s centra, Topić je izvanredno poslužen, uslijedio je bijeg u kazneni prostor gostiju, udarac po zemlji, ispod golmana Ezveđa i bilo je to 1:0. Na drugi pogodak nije se dugo čekalo. Neopreznost u redovima domaćina, iskoristio je Đorđević i glavom lob udarcem matirao iznenađenog Kuruzovića. Ovom golu kumovao je i Bogojević, koji se nije najbolje snašao u skoku s Đorđevićem. Potom je uslijedila prava kanonada udaraca na gol Ezveđa. Ilustracije radi recimo da je Borac do kraja poluvremena izveo čak 10 kornera, a Proleter ni jedan. Plod takve igre je i evro-gol Omerhodžića. Neko je odbio loptu iz šesnaesterca gostiju, sa više od 20 metara iskosa Borčeva „osmica" pogodila je suprotni ugaao gola nemoćnog Ezveđa.

VELEMAJSTOR: Jedan od brojnih napada Abida Kovačevića, najboljeg igrača susreta

U nastavku ponovo furizona igra domaćina. Kakva se samo poželjeti može! U 62. minuti, Kovačević u starom sjaju nakon slaloma po lijevom krilu upućuje odličan centaršut. Iz drugog plana ulijeće Mrkić i Ezveđ je ponovo matiran.

Potom je trener Palfi u igru uveo Boškovića u 67. minuti.

Prvi napad gostiju u drugom poluvremenu, prvi korner na utakmici i novajlija je smanjio vodstvo domaćina na 2:3. Ponovo su zaspali Kuruzović i Bogojević. Nedugo, tačnije u 80. minuti, po desnom krilu prošao je Đorđević, centrirao na drugoj stativi bio je sam Čikić, Kuruzović je utrčao, u prazno, i bilo je to 3:3.

Recimo na kraju da je sudija Nikolić u dva navrata propustio da svira najstrožu kaznu za Banjalučane. Prvo je u 23. minuti u šesnaestercu oboren Topić, da bi tri minuta prije kraja isti prekršaj bio načinjen i na Pićanu.

Uzeir PAŠALIĆ

GOLA NI ZA LIJEKA

JEDINSTVO (Bč) - JEDINSTVO (Bi) 0:0

Stadion „7 april", vrijeme kišovito, teren prekriven snijegom i raskvašen, gledalaca: 2.000, sudija Berkov (Split) 8.

JEDINSTVO (Bč) : Ibrahimović 7, Miladinović 7, Radeljaš 7 (Neidić 7), Kevrić 8, Šultović 7, Bracanović 6, Vojinović 6 (Tošić 7), Šurčić 7, Stević 7, Jahić 7, Sužnjević 6.

JEDINSTVO (Bi): Đurić 8, N. Karač 7, Sejdić 7, Rapčić 6, Omanović 7, Janković 6, Samardžić 5 (Hodžić 6), Arnautović 6, Savić 6, Nikolić 6 (Kartal-), S. Karač 7.

BRČKO — Obje ekipe ispoljile su potrošeno na „čupanje" lopte iz lokvi i blata, nego na kombinovanje. To je u ovakvim vremenskim uslovima bilo gotovo i normalno. Domaća ekipa imala je više inicijative, što potvrđuje i činjenica da su Brčaci izveli čak 11 kornera, a Biščani ni jedan. Od rijetkih šansi za gol malo koja vrijedi da bude zabilježena. Možda je najzrelija bila ona, koju je u 85. minutu imao Tošić. On je na 3-4 metra od gola prihvatio loptu glavom, ali je za malo promašio mrežu.

Sead HASOVIĆ

MARIBOR BJEŽI SA ZAČELJA

MARIBOR — RUDAR 2:0 (0:0)

Stadion u Gradskom vrtu, gledalaca 3.000; sudija: Hodžić (Doboj) 8.
STRELCI: Kek u 63. (11 metara) i Žurman u 87. minutu

MARIBOR: Irgolić-, Otočnik 7, Fatučr 7, kek 7 (Hafner-), Kljajić 7, Kalinić 6, Prelogar 6, Ficelj 6, Lukačević 7 (Taneski-), Žurman 6, Romac 7.

RUDAR: Bepovoć 7, Turnutaš 6, Pekija 5, Sadiković 6 (Parhamov-), Bihorac 6, Crnalić 5, Stakić 6, Bejzurić 5 (Čulum 5), Petković 5, Štilić 6, Kušljugić 6.

MARIBOR — Mariborčani nisu očekivali jači otpor gostiju, pogotovo u prvom poluvremenu kada su igrali oprezno i više mislili na odbranu negao na napad. Gosti im nisu ostali dužni pa je tako konfuzno igru sa obe strane u prvom poluvremenu bolje što brže zaboraviti. U drugom dijelu domaćin je ozbiljnije ugrožavao vratara Bešovića, a gosti su sa svim snagama, ponekad i preoštro, branili. U tom razdoblju sudija je bio primoran da pokaže četiri žuta kartona i jedan crveni. U 59. minutu viđen je prvi ozbiljniji napad domaćih igrača, ali se vratar Rudara istakao. Ipak, u 63. minutu Pekija je grubo srušio u kaznenom prostoru Romca i sudija je opravdano pokazao na bijelu tačku. Siguran strelac bio je Kek, a domaći su još više dobili krila i još u nekoliko navrata bili opasni u šesnaestercu gostiju. Sve više, što se utakmica bližil kraju, domaći fudbaleri su popuštali, zadovoljni rezultatom, a gosti su pokušavali brzim napadima da promijene rezultat. To im nije polazilo za rukom, pa su 3 minuta prije kraja utakmice primili još jedan zgoditak. Na desnom krilu srušen je Prelogar, koji je sam izveo i slobodni udarac i vještim centaršutom pronašao Žurmana, koji je utrčao u kazneni prostor Rudara i glavom, sa oko osam metara, pogodio gol.

Time je utakmica bila odlučena. Pobjeda je zasluženo pripala Mariborčanima, koji u tom susretu, ipak, nisu ispunili očekivanja brojnih gledalaca.

Borivoje FERŠ

SPORTSKA PROGNOZA

1. Crvena zvezda - Vojvodina	1
2. Vardar - Sutjeska	0
3. Iskra - Rijeka	0
4. Velež - Dinamo (V)	0
5. Sarnjevo - Sloboda (Tz)	1
6. Radnički (N) — Željezničar	0
7. Osijek - Dinamo (Z)	1
8. Priština - Hajduk	0
9. Budućnost - Partizan	1
10. Pelister - Novi Pazar	0
11. Trepča - Beograd	1
12. Šibenik - Spartak	1
13. Olimpija - Čelik	1

SUTRA U „GLASU"

KRAJIŠKI SPORTSKI DNEVNIK — aktuelni trenutak krajiškog sporta
ODJECI KOLA: izjave sa košarke, rukometa
SPECIJALNO ZA „GLAS" — komentari poznatih jugoslovenskih novinara

REZULTATI 18. KOLA: Borac - Proleter 3:3, Maribor - Rudar 2:0, Kikinda - Crvenka 2:0, Leotar - Vrbaas 2:1, Radnik - GOŠK Jug 1:0, Šibenik - Spartak 2:0, Jedinstvo (Br) — Jedinstvo (Bi) 0:0, Split - Novi Sad 1:1, Olimpija - Čelik 1:0.

1. Šibenik	18	10	3	5	28:15	23
2. Proleter	18	9	4	5	29:19	22
3. Split	18	10	2	6	22:16	22
4. Leotar	18	8	6	4	25:20	22
5. Čelik	18	9	3	6	25:16	21
6. GOŠK Jug	18	9	3	6	22:21	21
7. Jedin. (Bi)	18	8	4	6	22:14	20
8. Spartak	18	9	2	7	27:23	20
9. Jedin. (Bč)	18	8	2	8	29:25	18
10. Olimpija	18	6	6	6	26:23	18
11. Borac	18	6	5	7	21:22	17
12. Novi Sad	18	7	3	8	12:16	17
13. Vrbas	18	7	3	8	18:25	17
14. Maribor	18	5	5	8	17:22	15
15. OFK Kikinda	18	5	5	8	13:19	15
16. Radnik	18	5	4	9	13:20	14
17. Rudar	18	5	4	9	12:27	14
18. Crvenka	18	2	4	12	14:32	8

IDUĆE KOLO: Split — Borac (igra se u subotu 16.3.) NOVI SAD: Novi Sad — Jedinstvo (Bč) (igra se u subotu 16.3.) BIHAĆ: Jedinstvo (Bi) — Olimpija, ZENICA: Čelik — Šibenik, SUBOTICA: Spartak — Radnik, DUBROVNIK: GOŠK Jug — Leotar, Vrbas: Vrbas — OFK Kikinda, CRVENKA: Crvenka — Maribor, PRIJEDOR: Rudar — Proleter

SPORT PONEDJELJKOM

IZJAVE

BORAC — PROLETER 3:3

BRAVO ABIDE!

Trener Borca Đorđe Gerum:

— Igrači oba sastava zaslužuju najviše čestitke za zalaganje borbenost i prikazanu igru. Potvrdile su se naše prognoze o tome da je odbrana slabiji dio tima. Izmjene nisam izvršio zato što je kod rezultata 3:1 u našu korist sve funkcionisalo kako treba. Žao mi je što nismo zabilježili pobjedu zbog vjernih navijača Borca, koji su nas zaista iskreno i od srca bodrili tokom cijele utakmice.

Trener Proletera Bela Palfi:

— Borac je igrao izvanredno i zaslužio pobjedu. Međutim, kada smo u finišu osjetili da je naš domaćin stao i da ima slabu odbranu krenuli smo na sve ili ništa. Na kraju nam se to obilato isplatilo. Drugi i treći gol Borca su prva remek dijela zbog kojih se dolazi na stadione. Mislim da Omerhodžićev pogodak uskoro neće biti viđen. Oduševila me je igra i veterana Kovačevića, koji je bio najbolji pojedinac u redovima Borca.

JEDINTVO (Br) - JEDINSTVO (Bi) 0:0

„REMI" U BLATU

Hlavač Zorko, trener Maribora:

- Imali smo težak zadatak, obzirom na čvrstog protivnika, ali nismo očekivali toliko grubu igru naših protivnika. Utakmica je bila dobra, a moji momci pokazali su dobru fizičku spremu. Zadovoljan sam rezultatom i nadamo se da ćemo ostati u Ligi.

Radoslav Zubanović, trener Rudara:

- Nismo očekivali da će sudija tolko dobro izrežirati rezultat. Treba povesti računa o sudijskoj organizaciji i takvim arbitrima nema mjesta na fudbalskim terenima. Mariborčani su zasluženo pobijedili.

RUDAR — MARIBOR 2:0

OPREČNE OCJENE

Trener Jedinstva (Br) Tomislav Manojlović

- Težak teren je kriv za sve. Bili smo nadmoćniji stvorili nekoliko izglednih prilika, ali su u blatu upropašćene.

Gluhalić, trener Jedinstva (Bi)

- Bilo je izuzetno teško igrati po ovakvom kijametu. Ipak, zahvaljujući izuzetnoj borbenosti svih igrača uspjesli smo izboriti remi u Brčkom što nam je i bio cilj. Sudije su korektno vodile ovaj meč.

KONFERENCIJA UDRUŽENJA KLUBOVA MFL BANJALUKA

START 31. MARTA

● Delegati Konferencije najviše pažnje posvetili suđenju, a manje ostalim problemima svoje organizacije ● Odato priznanje Radničkom za prvo mjesto na tabeli fer-pleja

ZDENA — FK Radnički iz Zdene bio je domaćin konferencije Udruženja klubova MFL Banjaluka. Konferenciji koja je održana u Društvenom domu u Mjesnoj zajednici Zdena prisustvovali su predstavnici svih klubova, izuzev FK Dubrave, pa nije ni čudno što je diskusija bila izuzetno bogata i konstruktivna. Sa najviše žanje se očekivala odluka o početku ovogodišnjeg proljetnog dijela prvenstva kojom je nakon glasanja utvrđeno da prvenstvo počne 31. marta, s tim da se tradicionalni susret reprezentacija MFL Tuzla i Banjaluka odigra 2. maja. Konferencija je, takođe, predložila što je i usvojeno, da se od trenera iz klubova Međuopštinske fudbalske lige formira selektroska komisija koja bi izvršila izbor igrača i vodila reprezentaciju MFL Banjaluka na ovom susretu.

Raspravljajući o izvještaju o radu za protekli period delegati su posebno upozoravali na činjenicu da treba učiniti sve što je moguće kako bi se u nastavku takmičenja izbjegle incidentne situacije i prvenstvo i pored sve žešćih borbi za bodove održalo u granicama regularnosti. Pri tome je naročito ukazivano na sudije i suđenje koje je sem nekih izuzetaka u cjelini ocijenjeno loše. S toga je formirana nova komisija za delegiranje koju će sačinjavati **Smajli Hadžalić, Slavo Došen i Mijo Samardžić.**

Komisija za Žalbe i Predstave usvojila je zahtjev FK Omarska i FK Sloga (Trn) za smanjivanje kazni igraču **Lazi Jovanić (FK Sloga Trn), sa četiri na dvije utakmice i Senadu Mahmulji** (FK Omarska) sa četiri na tri utakmice ne igranja. Treba pomenuti podatak i da je u jesenjem dijelu prvenstva čak 158 igrača opomenuto, a 31 isključen što ne služi na čast klubovima Međuopštinske fudbalske lige.

Ne tabaeli fer-pleja vodi ekipa FK Radničkog iz Zdene sa 70 negativnih poena ispred Naprijeda sa 150 negativnih poena... Ako se odlučnost da se nedisciplini stane na kraj kakva je ispoljena na konferenciji ubuduće bude provodila i u klubovima treba povjerovati da će nastavak biti i mirniji i kvalitetniji.

M. DESPOT

PRVENSTVO BOSNE I HERCEGOVINE

SLOGA JUNIORSKI PRVAK

DOBOJ 10. marta (Tanjug) — U Doboju je danas završeno dvodnevno ekipno prvenstvo Bosne i Hercegovine u stonom tenisu za juniore trijumfom domaće Sloge koja je u odlučujućem susretu savladala tim Viteza sa 5:2, kome je pripalo drugo mjesto. Kreka — Jedinstvo iz Tuzle je osvojila treće, a Jajce, lanjski šampion Bosne i Hercegovine, četvrto mjesto. Plasman ostalih ekipa: 5. Borac (Banjaluka), 6. Zadrugar (Tarevci kod Modriče), 7. „Rade Ličina" (Banjaluka), 8. Zenica, 9. Peručica (Foča), 10. Sarajevo, 11. Mostar i 12. Modriča.

BOKS

NAKON PRIPREMA REPREZENTATIVACA U SKENDER—VAKUFU

Meč u Banjaluci

BEOGRAD — Bokserska reprezentacija Jugoslavije u sklopu priprema za evropsko prvenstvo u Budimpešti, kao što je već javljeno, dio tih priprema obavice u Skender-Vakufu. U ovoj planinskoj varošici reprezentativci će boraviti petnaest dana. Predviđeno je da se na kraju priprema u Banjaluci održi revija na kojoj bi učestvovali svi kandidati za evropsko prvenstvo. Taj meč trebalo bi da se održi 1. marta u Sportskoj dvorani „Borik". Bokserski savez Jugoslavije sve detalje oko ovog meča utvrdiće na sjednici svog najvišeg tijela - Predsjedništva - koje je zakazano za 16. mart u Beogradu.

TENIS

RANG — LISTA TENISKOG SAVEZA

Hušićeva i Granić najuspješniji

● U konkurenciji seniora najbolje plasirani Banjalučanin Igor Radenović na četvrtom mjestu

SARAJEVO — Teniski savez Bosne i Hercegovine usvojio je rang-liste najboljih tenisera Bosne i Hercegovine u 1984. godini, koje je donijela Stručna komisija Teniskog saveza BiH. Od predstavnika klubova iz Bosanske krajine, najbolje pozicije je dobila Prijedorčanka **Medina Hušić**, članica „Mladena Stojanovića". Ona se čak u dvije konkurencije nalazi na prvim mjestima i to kod omladinki do 16 godina i pionirki do 14 godina. Hušićeva je i u konkurenciji omladinki do 18 godina plasirana na treće mjesto.

Borut Granić, član „Petra Drapšina" iz Banjaluke, prošle godine gotovo da i nije imao prave konkurencije u kategoriji pionira do 14 godina. Kod omladinaca do 16 godina plasiran je na četvrto, a juniora do 18 godina na peto mjesto. Najbolje plasirani Banjalučanin kod seniora je **Igor Radenović** (4. mjesto) dok je **Denis Galijaš** šesti. Kod juniora Banjalučani Sean Burzić i Anis Mulaomerović su šesti i sedmi, a Prijedorčanin Miron Jakupović osmi, dok je u konkurenciji omladinaca izvanredan prvi. U istoj kategoriji od tenisera iz Banjaluke Burzić je treći, Galijašević osmi, a Mulaomerović deveti. Solidan plasman kod pionira do 14 godina ima i Banjalučanin Amir Mujakić (treće mjesto), a Vanja Perić je deseti.

Kod omladinski do 18 godina Mrijana Volf je druga, Sandra Reljić šesta, Tanja i Saša Dragović, sedma, odnosno deveta, a Nada Obradović iz Prijedora deseta. U nešto mladoj kategoriji, omladinki do 16 godina Volf je druga, Reljić treća, a Tanja Dragović peta.

U najmlađoj kategoriji pionirki do 12 godina nalaze se i dvije članice Teniske sekcije Omladinske organizacije Mjesne zajednice Rosulje iz Banjaluke. **Ljubinka Šukalo** je izvanredna peta, a **Majda Hidić**, osma.

DESETI OSMOMARTOVSKI TURNIR RUKOMETAŠICA

VELENJE POBJEDNIK

RUKOMET

● U posljednji tren, samo dvadeset četiri sata pred početak mečeva, učešće na turniru u Banjaluci je otkazao prošlogodišnji pobjednik Radnički iz Beograda ● Najefikasnija igračica turnira Plavija Brkić, članica Zadra, sa 31 pogotkom

BANJALUKA — Mimo očekivanja deseti jubilarni Osmomartovski turnir rukometašica okupio je mnogo slabije ekipe no što se u pripremama računalo. Tako je prošlogodišnji pobjednik, Radnički iz Beograda, učešće u Banjaluci otkazao samo 24 sata prije odigravanja prvih mečeva. Na svu sreću, upražnjeno mjesto je popunio republički ligaš iz Banjaluke „Rade Ličina".

Tokom dvodnevnih takmičenja najviše je pokazala ekipa Velenja iz Titovog Velenja, koja je sve pobjednike savladala ubjedljivo i sigurno. Zanimljivo je istaći da su se u pobjedničkom sastavu izvanrednim igrama istakle sestre Božana i Nada Jurić, te Slavica Golić, koje su do prije tri godine branile boje banjalučke Mladosti.

Turnir je i ove godine održan pod pokroviteljstvom Sekcije za pitanja društvenog položaja žena OK SSRN i on je po opštem mišljenju i pored činjenice da je organizovan „na brzu ruku" u potpunosti uspio. Banjalučki predstavnici Mladosti i „Rade Ličina" nisu mogli da se uključe u ravnopravnu borbu za vrh. Bilo je očigledno da su oba sastava nadorasla prije svih Velenju, Trikou i Zadru, ali da će tek vrijeme pokazati da su obje ekipe izuzetno perspektivne.

Rezultati predtakmičenja: Grupa „A": „Rade Ličina" - Triko 15:19 (7:12), Triko - Velenje 12:20 (5:11). Velenje - „Rade Ličina" 30:13 (18:7). Grupa „B": Agrokomerc - Mladost 14:15 ()8:7), Zadar - Mladost 23:13 (14:6), Zadar - Agrokomerc 22:12 (13:5).

REDOSLJED: 1. Velenje, 2. Zadar, 3. Triko, 4. Mladost, 5. Agrokomerc, 6. „Rade Ličina".

Momo JOKSIMOVIĆ

NAGRADE

Kao i ranijih godina i ove su najboljim ekipama uručene prigodne nagrade. Tako je prvoplasirana ekipa dobila dva pehara, prelazni i trajno vlasništvo, dar Sekcije za pitanja društvenog položaja žena OK SSRN, koje im je uručio delegat Sajma Gajetić. Drugoplasiranu ekipu nagradio je Opštinski rukometni savez, a trećeplasiranu „Slavonijašport". Pehar za fer-plej, poklon Zbora rukometnih sudija iz Banjaluke, dobio je domaćin Mladost. Pehar „Sportskih novosti", najefikasnijoj igračici je pripao Plaviji Brkić (Zadar, koja je postigla 31 gol, dok je najbolji golman Klaudija Peter (Velenje), a nagradilo ih je „Oslobođenje". Radna organizacija Vitaminka iz Banjaluke je po tradiciji nagradila najmladu učesnicu. Ovog puta je to bila Milanka Ugrica, članica Mladosti, rođena 1973. godine.

Za peto mjesto
„RADE LIČINA" — AGROKOMERC
22:23 (13:10)

Za treće mjesto
TRIKO — MLADOST
33:18 (18:6)

SUDIJE: Stojčević i Jelić (Banjaluka), gledalaca: 100.

TRIKO: Sanjicki, S. Šahinović 2, Nježić 10, Radomir 3, E. Šahinović 2, Bajrić 4, Hodžić, Burzić, Mutnica 1, Hrvačanin 3, Labudić 5, Đermanović, Demir 3.

MLADOST: Smajlagić, Memišević, Vrebac, Milovanović 6, Preradović 1, Uletilović, Pašić, Ugrica, Talić, Ljubičić, Malbašić, Katić 6, Dizdar 6.

Za prvo mjesto
ZADAR — VELENJE 11:23 (4:13)

SUDIJE: Boškov i Kiseljak (Banjaluka), gledalaca: 100.

ZADAR: Todorović, Brkić 7, Stipčević, Vujanović, Brkić 1, Olić 1, Ladenko 1, Bulić, Granulić, Volpi 1, Zučić, Trošelj.

VELENJE: Petek, Misaljević 2, Golić 1, Podrzavnik 8, Kotinik, Omerović, Hrasat 3, N. Jurić 2, Bolha 3, B. Jurić 4, Ćosić.

PRVA SAVEZNA LIGA

REZULTATI 16. KOLA: Sloga Bosnaprevoz - Pelister 22:15, Proleter „Naftagas" - Dubočica 30:22, Crvena zvezda - Partizan 23:19, Metaloplastika - Železničar (N) 33:28, Željezničar (S) — Crvenka 26:24, Kristal - Jugović 24:21, Infosistem - Borac

1. Metalopl.	16	15	0	1	457:352	30
2. Proleter	16	10	2	4	408:382	22
3. C. zvezda	16	10	2	4	392:371	22
4. Borac	15	8	3	4	256:339	19
5. Želez. (N)	16	7	3	6	387:360	17
6. Crvenka	16	7	1	8	428:420	15
7. Jugović	16	7	1	8	490:412	15
8. Kristal	16	6	2	8	350:359	14
9. Željez. (S)	16	5	3	8	379:389	13
10. Sloga	16	4	4	8	318:338	12
11. Dubočica	16	4	4	8	353:411	12
12. Partizan	16	4	3	9	357:387	11
13. Infosistem	15	4	2	9	305:314	10
14. Pelister	16	4	2	10	330:351	10

IDUĆE KOLO: Infosistem - Sloga Bosnaprevoz, Borac - Metaloplastika, Železničar (N) — Kristal, Jugović - Željezničar (S), Crvenka - Crvena zvezda, Partizan - Proleter „Naftagas", Dubočica - Pelister

REKLI SU...

Božana Jurić, rukometašica Velenja:

— Za mene je boravak u Banjaluci dvostruko značajan. Nastupila sam na turniru na kome je moja ekipa slavila pobjedu, a osim toga, imala sam priliku da se ponovo vidim sa roditeljima, kolegicama iz Mladosti, prijateljima... Turnir je po običaju bio dobro organizovan. **Vlado Doležal, trener Trikoa:**

— Nastup na Osmomartovskom turniru za Triko je bio posljednja provjera pred nastavak takmičenja u Međurepubličkoj ligi. Zadovoljan sam, prije svega, osvojenim trećim mjestom, a onda i formom koju sumoje učenice pokazale. Sada sa daleko više optimizma ulazimo u naporne borbe za opstanak u Ligi.

Plavija Brkić, rukometašica Zadra, najbolji strijelac:

— Velenje je za nas u ovom momentu bio isuviše težak protivnik. Zasluženo druženje sa svim učesnicama turnira i stvarno izuzetno gostoprimstvo domaćina. Upravo zbog toga mi smo u Banjaluci stalni gosti, a nadamo se da će tako biti i ubuduće.

RADNIČKE SPORTSKE IGRE SRBAČKE KOMUNE

Prema očekivanju

● Prvo mjesto ubjedljivo osvojili šahisti Školskog centra „Savo Vujanović Žućo"

SRBAC — Kao što se i očekivalo pobjednik Radničkih sportskih igara srbačke komune u šahu je ekipa Školskog centra „Savo Vujanović Žućo", koja je u finalnom dijelu takmičenja u dva susreta osvojila 5,5 poena.

Drugo mjesto pripalo je šahistima Radne zajednice „Triko", koji su sakupili 4,5 poena, dok je treće mjesto osvojila ekipa RO Centra za informisanje sa 2 poena. Evo i svih rezultata finalnog dijela: Školski centar „Savo Vujanović Žućo" - Radna zajednica „Triko" 3:1, Centar za informisanje - Radna zajednica „Triko" 0,5:3,5 i Školski centar „Savo Vujanović Žućo" - Centar za informisanje 2,5:1,5.

Pobjeda ekipe Školskog centra je sasvim zaslužena, a ekipu su sačinjavali: **Zdravko Đukić, Srećko Lukić, Boro Sladić i Đuro Radević.** U prvoj disciplini ovogodišnjih Radničkih sportskih igara srbačke komune - šahu, učestvovalo je 18 ekipa sa oko 80 igrača. U pojedinačnoj konkurenciji najuspješniji je bio Zdravko Đukić, član ekipe Školskog centra, koji je iz sedam susreta zabilježio osam pobjeda.

Pobjednici: Ekipa školskog centra „Savo Vujanović Žućo"

Igre se nastavljaju takmičenjima u stonom tenisu, za koji se prijavilo 16 ekipa.

S.K.

„GLASOV" EKRAN

POBJEDNIK: Rukometašice Velenja, bez većih problema su došle do pobjede na desetom jubilarnom Osmomartovskom turniru. Gošće iz Titovog Velenja su u svim mečevima pokazale najkvalitetniju igru, i po opštem mišljenju do sada zabilježile najubjedljivij trijumf.

SVE OKO JURIĆKI: U igri pobjednika Velenja sve se vrtilo oko doskorašnjih Banjalučanki, sestara Božane i Nade Jurić. Na fotosu je dan od brojnih duela sestara u finalnom susretu sa Zadrom.

DOMAĆIN ČETVRTI: Ekipa Mladosti domaćin tradicionalnog turnira osvojila je tek četvrto mjesto. Zbog toga ne treba žaliti jer su Banjalučanke nastupile sa daleko najmlađom i svakako najperspektivnijom ekipom.

POBJEDNIČKI PEHAR: Po tradiciji pokrovitelj turnira je bila Sekcija za pitanja društvenog položaja žena OK SSRN. Predstavnik organizacije Sajma Gajetić uručila je pobjednički pehar kapitenu Velenja.

PIROVA POBJEDA: Košarkaši Borca su u jednom od značajnijih mečeva sigurno savladali Borovo. Međutim, u borbi za opstanak to im neće mnogo značiti, nakon pobjede direktnog rivala Aikara nad Vojvodinom.

Snimio: Rastko OSTOJIĆ

OPŠTINSKI FINALI MOI U KOŠARCI

Pobjednička ekipa OŠ „Ranko Šipka"

„Mirko Višnjić" pobjednik

● Učenice Osnovne škole „Mirko Višnjić" bez poraza osvojile prvo mjesto u okviru finala Opštinskog prvenstva MOI

BANJALUKA - U dvorani Osnovne škole „Ranko Šipka" održan je finalni turnir Opštinskog prvenstva Banjaluke u košarci za učenice osnovnih škola. Nakon kvalitetnih i uzbudljivih mečeva pobjednik je postala ekipa osnovne škole „Mirko Višnjić". Učenice profesora fizičke kulture **Salih Husedžinovića** zabilježile su sve tri pobjede i sigurno se kvalifikovale za dalje borbe, najprije na regionalnom prvenstvu, a zatim i na republičkom. Za pobjedničku ekipu su nastupale: redovno radi i da su sve one uključene u aktivnosti košarkaških sekcija osnovnih škola. Sve košarkaške elemente za njihov uzrast su uspješno savladale, a viđeno je i mnoštvo pogodaka postignutih sa udaljenosti od 6,25 metara.

Organizator prvenstva je Opštinski košarkaški savez Banjaluka, a domaćin Osnovna škola „Ranko Šipka". Naredne subote i nedjelje, 16. i 17. marta održaće se opštinski finale u konkurenciji muškaraca.

REZULTATI: „Ranko Šipka" - „Zmaj Jova Jovanović" 32:13, „Georgi Stojkov Rakovski" - „Mirko Višnjić" - 13:27, „Zmaj Jova Jovanović" - „Mirko Višnjić" 23:28, „Georgi Stojkov Rakovski" - „Ranko Šipka" 20:24, „Georgi Stojkov Rakovski" - „Zmaj Jova Jovanović" 19:21, „Ranko Šipka" - „Mirko Višnjić" 15:20.

REDOSLIJED: 1. „Mirko Višnjić" 6. bodova, „Ranko Šipka" 4 boda, „Zmaj Jova Jovanović" 2 boda i „Georgi Stojkov Rakovski" bez bodova.

M. JOKSIMOVIĆ

Detalj sa jedne utakmice

Hadžić, Pašić, Amira i Sanja Džanić, Ostojić, Jovanović i Dervišić. Drugo mjesto je pripalo učenicama Škole „Ranko Šipka", treće „Zmaj-Jovi Jovanoviću", a četvrto „Georgi Stojkov Rakovskom".

- Prikazanim kvalitetom košarke moramo biti zadovoljni - kaže Edin Selak, delegat Opštinskog košarkaškog saveza Banjaluka. Uostalom, u finale su se plasirale četiri najbolje ekipe u Banjaluci. Tokom svih mečeva bilo je očigledno da se sa djevojčicama

DIZANJE TEGOVA

BANJALUČKI PARTIZAN POJAČAN

ŠESTIĆ SE AKTIVIRAO

● Savo Blagojević ostaje vjeran Partizanu, a poslije duže pauze aktivirao se i teškaš Mile Šestić

BANJALUKA - Mile Šestić, svojevremeno jedan od najboljih dizača tegova u Jugoslaviji, poslije dvogodišnje pauze ponovo se aktivirao.

- Nisam imao namjeru da se više takmičim, ali u situaciji kada je Mikanović otišao u JNA, morao sam da pomognem klubu, u kojem sam proveo toliko godina - kaže Šestić.

I Savo Blagojević, najbolji dizač tegova Jugoslavije u prošlog godini, definitivno je odlučio da i dalje ostane vjeran Partizanu.

- U kombinaciji je bio Igman iz Konjica, ali sam poslije razgovora sa članovima Predsjedništva odlučio da ostanem. Vjerujem da ćemo uspjeti i ove godine izboriti dobar plasman u Prvoj ligi, bez obzira što ćemo biti osjetno hendikepirani odlaskom Mikanovića u vojsku-veli Blagojević.

S. R.

SKICA ZA JEDAN PORTRET

ODE OSTOJA U TRENERE

- Punu deceniju i po Ostoja Marjanović stajao na vratima dubičkog Borca, i danas kao veteran na klupi za rezervne igrače - Vanredni student na Fakultetu za fizičku kulturu u Zagrebu, odsjek fudbal

BOSANSKA DUBICA - Ime Ostoje Marjanovića, vratara dubičkog Borca, punu deceniju i po je prisutno među krajiškim i bosanskohercegovačkim ljubitljima fudbala. Ovaj zaljubljenik „bubamare" u majici sa brojem jedan štitio je s mnogo uspjeha gol dubičkog Borca. Kao učenik osmog razreda osmogodišnje škole počeo je u generaciji Mašića, Seferovića, Lončarića, Lelića, Mededa, Mikulića i drugih nekadašnjih poznatijih igrača Borca. Svi su odavno objesili kopačke o klin, a Ostoja je i dalje među golobradim igračima Borca i trenerskom tandemu Berberoviću i Kišmiću je desna ruka.

● Dokle dugo među vratnicama?

- Sve dok budem potreban klubu i interesima kluba radiću, treniraću i ako treba nastupaću u dresu Borca. Znam da godine čine, svoje ali sportski način života, redovito treniranje, velika ljubav za fudbalom omogućuje mi da se njime još aktivno bavim.

● Šta poslije završetka sportske karijere?

- Odlučio sam se da i poslije završetka sportske karijere ostanem u fudbalu, u svom Borcu da svoje iskustvo, stečeno znanje prenosim na mlađe generacije. Upisao sam se na Fakultet za fizičku kulturu u Zagrebu, grupa fudbal, kod poznatih i priznatih profesora i stručnjaka prof. Jerkovića i Gabrijelića. U mojoj generaciji su se dojučerašnji igrači kao Novoselac, Grnja, Majer, Poljak, Vabec, Zlatan Arnautović, Hajduković, Smolek, Đurković, Bradarić i mnogi drugi. Odslušao sam već prvi semestar. Pun sam utisaka, stekao sam mnoge prijatelje. Moram istaći dubičku SOFK-u, jer mi kompletne troškove školovanja snose oni. Nastojaću da im se odužim, što prije okončam studije i počnem raditi u klubu kome sam posvetio najbolje godine sportske karijere.

● Kako bi se sastavio idealan tim Borca iz vaše generacije?

- Evo, mog idealnog tima: Marjanović (Milekić), Lelić, B. Vranješ, Međed, Berberović, Soldat, Cejvan, Torić, Tabaković, Jahić, Tulić (Haskić, Banjac, Petrović)

● Današnji Borac?

- Sportskim žargonom kazano ima tu dobrog štofa. Treba mnogo raditi individualno sa svim igračima. Ono što je najvažnije publika je vraćena na stadion „Đotove", Borac igra po mom mišljenju u rangu koji mu odgovra, iskustvo je tu. Treba bolje organizovati rad u klubu, da se zna ko šta radi i vjerovatno rezultati

OSTAJE UZ FUDBAL: Ostoja MARJANOVIĆ

neće izostati. Bosanskoj Dubici, Bosanskoj krajini je potreban kvalitetan Borac, a takav Borac uz dobro vođenje može da postoji u gradu na Uni.

F. TABAKOVIĆ

SKUPŠTINA FK OMLADINAC

Drobac predsjednik

GORNJA SANICA, - Na redovnoj godišnjoj skupštini Fudbalskog kluba Omladinac iz Gornje Sanice pozitivno su ocijenjeni rezultati u prvoj godini nastupanja u Međuopštinskoj fudbalskoj ligi. Priznanja su upućena treneru Babroviću, svim fudbalerima i naravno vjernoj publici.

Istovremeno je izvršen i izbor novog rukovodstva. Za Predsjednika kluba imenovan je Mile Drobac, društveno-sportski radnik, dok je za sekretara izabran Dedo Kučuković. Dužnost trenera je kao i ranije povjerena Ademu Babroviću.

Konferencija kluba odredila je cilj ovogodišnjeg rada - plasman u sredini tabele Međuopštinske lige i sticanje iskustva za duži period natjecanja u međuopštinskom rangu.

O. F.

SENIORSKO PRVENSTVO BANJALUKE

VODEĆI NE POPUŠTA

ŠAH

BANJALUKA - I nakon četvrtog kola u vodstvu se nalazi Vujmilović koji je u dosta uzbudljivoj partiji savladao Turalića. Najljepšu pobjedu u ovom kolu ostvario je majstor Šibarević nad majstorskim kandidatom Milošević-ćem i na taj način revanširao mu se za poraz na nedavno održanom prvenstvu ŠK „Nikica Pavlić".

Gavrić je u minijaturi savladao Galića, iskoristivši neke slabosti protivnika već u otvaranju partije, dok je Kozarčanin u sigurnom stilu savladao Čeka.

Rezultati 4. kola: Lakić - Hadžimujić 1:0, Milošević - Šibarević 0:1, Turalić - Vujmilović 0:1, Kozarčanin - Čeko 1:0, Aldobašić - Komić remi, Gavrić - Galić 1:0, M. Kelečević - Petrašević 1:0.

Stanje na tabeli nakon 4. kola: Vujmilović 3,5 poena, Gavrić i M. Kelečević 3, Šibarević, Lakić, Komić i Kozarčanin 2,5 Aldobašić i Milošević 2 poena...

Danas (ponedjeljak) u 17,00 sati igra se peto kolo u kome se sastaju: Petrašević - Lakić, Galić - M. Kelečević, Komić - Gavrić, Čeko - Aldobašić, Vujmilović - Kozarčanin, Šibarević - Turalić, Hadžimujić - Milošević.

N. L.

PRVENSTVO PRNJAVORA

HADŽIABDIĆ I DALJE PRVI

PRNJAVOR - Novom pobjedom ovaj put protiv Hadžiselimovića Hadžiabdić se učvrstio na čelnoj poziciji, čime je četiri kola prije kraja prvenstva stekao najveće izglede za konačni trijumf. Zarić je osvojio cijeli poen protiv Krajišnika pa je i dalje jedini neporaženi učesnik.

REZULTATI 11. KOLA - Karić - Prgonjić 1:0, Lazarević Gašić 0:1, Zarić - Krajišnik 1:0, Hadžiselimović - Hadžiabdić 0:1, Đurić - Ađemović remi, Kolarić - Vrhovac 1:0, Partije Malinović - Švraka i Milutinović - Amanović su odgođene.

REDOSLIJED: Hadžiabdić 8, poena Karić 7,5 Đurić, Zarić i Malinović po 7 itd.

PAROVI 12. KOLA: Kolarić - Milutinović Vrhovac - Malinović - Švraka - Đurić, Ađemović - Hadžiselimović - Gašić, Karić Prgonjić - Zarić, Krajišnik - Amanović, Hadžiabdić - Lazarević.

B. RADULOVIĆ

ŠAHOVSKI ZADATAK

BROJ 797

Priprema: Nikola LAKIĆ, šahovski majstor

Bijeli: Kg1, Dd5, Ta1, Tg6, Se3, pješaci b3, c2, f2 g3 (9)
Crni: Kb5, Dh3, Tb8, Tf8, Lb7, Sd4, pješaci a6, b4, c5, d6, e7 (11)

Bijeli vuče i dobija!

Na dijagramu je studija Filipa Stamo u kojoj bijeli na efektan način matira protivnika u četiri poteza.

Rešenje prošlog zadatka: 1. Kb6 Kb2 2. Ka5 Kc1 3. Dh1 Kb2 4.Dg2 Kb1 5. Ka4 a1D 6. Kb3 sa neizbježnim matom.

KOŠARKA

PRVA SAVEZNA LIGA — ŽENE

OPET DRUGI DIO

BOSNA — MLADI KRAJIŠNIK 93:71 (41:41)

SUDIJE: Salković (Tuzla) i Hurtić (Doboj), dvorana „Skenderija", gledalaca: 500, slobodna bacanja: Bosna 28:21, Mladi Krajišnik 16:10, pet ličnih greška: Šuka (35), Kvesić (37), Golić (40), Ljubičić (40), Bećirspahić (40).

BOSNA: Šuka 19 (2-1), Hadžihasanović, Kubura, Pecikoza 33 (15-13), Savaović 10, Koprivica 4, Bukovac 2 (2-0), Berjan 13 (7-5), Mustajbašić, Šiljak, Kvesić 6, Gadže 6 (2-2).

MLADI KRAJIŠNIK: Bogojević, Bročeta, Miloloža, Stopajnik 4 (4-2), Radenović (1-0), Mušić, Delnezirović (1-0), Golić 16 (2-2), Ljubičić 13 (2-2), Vuković 20 (2-2), Bećirspahić 18 (4-2), Đulić.

SARAJEVO — Tradicija uspješnih rezultata Mladog Krajišnika u Sarajevu, protiv Bosne, prekinuta je kada su „Malenim" bodovi bili najpotrebniji. Bosna je osvojila bodove zahvaljujući neponovljivo slaboj igri Banjalučanki sredinom drugoga poluvremena, kada za Mladi Krajišnik kobnih šest minuta, nije postignut ni jedan poen!?

Čitavo prvo poluvrijeme proteklo je u boljoj igri banjalučkog prvoligaša i njegovom stalnom vodstvu, sve do pred sam odlazak na odmor, kada je Bosna uspjela izborit izjednačenje rezultata.

Poslije odmora Sarajske su preuzele inicijativu i vođstvo, koje istina bilo minimalno i lako dostižno.

A, onda, kada se najmanje očekivalo došlo je do kraha svih nadanja Mladog Krajišnika da će i ovoga puta napustiti „Skenderiju" uzdignute glave.

Od 30. minute, kod rezultata 59:56 za Bosnu, u narednih šest minuta Mladi Krajišnik nije postigao ni jedan poen! Bilo je izuzetnih prilika, pozicija iz kojih je, činilo se nemogućim, promašiti koš, ali je lopta kao začarana birala drugi put, osim onoga da prođe kroz obruč.

Za to vrijeme Bosna je punila protivnički koš, postigla zaredom 17 poena i rezultat - 77:56! Pobjednik je bio odlučen, jer u preostalih pet minuta ništa se značajnije nije moglo uraditi. Pogotovo, nije se moglo ispraviti onih šest minuta katastrofalno slabe igre!

REZULTATI 20. KOLA: SARAJEVO: Bosna - Mladi Krajišnik 93:71, LJUBLJANA: Iskra Delta Ježica - Željezničar 91:55, ZAGREB: Monting - Voždovac 71:62, BEOGRAD: Crvena zvezda - Student 95:62, SPLIT: Jugoplastika - Partizan (61:93, TUZLA: Jedinstvo Aida - Budućnost 81:64.

TABELA

1. Partizan	20	19	1	1600:1310	38
2. Monting	20	16	4	1478:1323	32
3. Jedinstvo	20	13	7	1511:1510	26
4. Ježica	20	12	8	1486:1305	24
5. Voždovac	20	12	8	1381:1261	24
6. Bosna	20	11	9	1538:1557	22
7. C. zvezda	20	10	10	1532:1449	20
8. M. Krajišnik	20	8	12	1431:1513	16
9. Željezničar	20	8	12	1472:1607	16
10. Jugoplastika	20	7	13	1401:1505	14
11. Budućnost	20	4	16	1291:1516	8
12. Student	20	0	20	1378:1643	0

SLIJEDEĆE KOLO (16.3.): Mladi Krajišnik - Crvena zvezda, Jedinstvo Aida - Ježica, Budućnost - Jugoplastika, Partizan - Bosna, Student - Monting, Voždovac - Željezničar.

PRVA „B" SAVEZNA LIGA

POBJEDA BEZ VAŽNOSTI

BORAC — BOROVO 93:84 (50:44)

SUDIJE: Fišić i Lazarevski (Skoplje), dvorana „Borik", gledalaca: 600, slobodna bacanja: Borac 16:13, Borovo: 21:17.

BORAC: Mljatović, Benić, Taušan 1 (2-1), Sojtarić, Bečić 15 (1-1), Šmailagić, Pašić 11 (2-2), Božić, Jurić 6 (2-2), Vuković 17, Radan 10 (1-0), Vujaković 33 (8-7).

BOROVO: Pečirko 4, Mrđen 6, Ilić, Zadro, Kovačević 30 (12-10), Ilinčić 8 (2-2), Voloder 5, Pamučina 2 (2-2), Mešin, Ostojić, Banjanin 31 (5-3).

BANJALUKA — Borac je pobijedio ekipu Borova, uknjižio dva boda, ali kasnije se ispostavilo da ta dva boda nisu bila od bitne važnosti. Alkar je slavio uspjeh u Novom Sadu (?!), a Borac će zajedno sa „Servo Mihaljem" i Libelom u niži rang takmičenja.

REZULTATI 22. (POSLJEDNJEG) KOLA: BANJALUKA: Borac - Borovo 93:84, NOVI SAD: Vojvodina - Alkar 92:103, RIJEKA: Kvarner - Sloboda Dita 100:99, ZRENJANIN: „Servo Mihalj" - Monting 84:82, CELJE: Libela - Željezničar 80:88, VIŠEGRAD: Varada - Olimpija SMELT 86:105.

TABELA

1. Olimpija	22	18	4	2193:1934	36
2. Sloboda	22	16	6	2001:1820	32
3. Željezničar	22	13	9	1898:1810	26
4. Vojvodina	22	13	9	2074:2051	26
5. Kvarner	22	11	11	2108:1927	22
6. Monting	22	11	11	1904:1886	22
7. Borovo	22	1	12	1775:1838	20
8. Varda	22	9	13	1917:2012	18
9. Alakar	22	9	13	1780:1862	18
10. Borac	22	8	14	2021:2108	16
11. „S. Mihalj"	22	8	14	1865:2057	16
12. Libela	22	6	16	1904:2049	12

Olimpija SMELT kao prvoplasirana ekipa prelazi u Prvu „A" saveznu ligu, a Borac, „Servo Mihalj" i Libela izgubili su prvoligaški status.

Banjalučani su gotovo cijelim tokom susreta bili bolja ekipa, stalno u vodstvu, a gosti, igrajući neopterećeni važnošću susreta, nisu dozvoljavali domaćinu da se potpuno razmaše i olako osvoji bodove.

Borac je često imao značajniju prednost, ali bi onda domaći košarkaši „odlutali" mislima sa terena, dozvolili iskusnom protivniku, koga su predvodili raspoloženi **Kovačević i Banjanin** da smanjiju prednost, a u 12. minuti gosti su prešli u kratkotrajno vodstvo. Međutim, domaćin je igrao bolje i brzo bi nakon toga stavio do znanja kome će pripasti bodovi.

U finišu susreta, poslije vodstva Borca - 74:64, gosti su smanjili prednost na 74:70 (33), a onda je došao period najljepše igre Borca, nadahnute efikasnosti samo za tri minuta: sve je bilo odlučeno. Banjalučani su vodili rezultatom 88:72 i pitanje pobjednika više nije moglo biti sporno.

Uz najboljeg igrača susreta, Darosla-va Vujakovića, u ekipi Borca zapaženu igru pružio je Esad Bečić. Emir GALIJAS

DRUGA SAVEZNA LIGA — ŽENE

PLANIRANI BODOVI

„R. ČAJAVEC" — JEDINSTVO 68:60 (28:24)

SUDIJE: Tirić (Zvornik) i Dragišić (Pančevo), dvorana „Mejdan", gledalaca: 100, slobodna bacanja: „Rudi Čajavec" 18:11, Jedinstvo 17:7, pet ličnih grešaka: Vučković (28), Subašić (35), Grgić (38), Vlaškalin (40) i Šijački (40).

„RUDI ČAJAVEC": Mijatović 6, Radman 2 (2-2), Jakovljević 12(3-2), Ivanovski, Čavić 6 (1-0), Ljevar 9, Subašić 5 (4-1), Marćetić, Grgić 11 (4-3), Zeba, Vučković 17 (4-3), Štemberger.

JEDINSTVO: Vlaškalin 6 (1-0), Vuković, Avramov, Davidov 13(1-1), B. Blažin 8 (1-0), Nikolin, Laković, Šijački 14 (7-2), M. Blažin 2 (2-0), Kosić 17(5-4).

BANJALUKA — Košarkašice „Čajaveca" zabilježile su planiranu pobjedu, ali nisu pružile igru koja se od njih očekivala. Bilo je perioda dobre igre domaćina, kada je gošćama stavljeno do znanja da ne mogu računati na podvig, ali ubrzo bi košarkašice „Čajaveca" zaigrale opušteno, nezbiljno i stečena prednost se topila. Kretanje rezultata najbolje prikazuje igru: u 13. minuti - 20:6 za „Čajavec", a šest minuta kasnije - 26:22. Ponovo, na početku drugoga poluvremena Banjalučanke su imale 14 poena prednosti - 48:34, a gošće su iskoristile svoju šansu i smanjile prednost na samo pet poena! Ipak, razlika u kvalitetu ekipa bila je očita u korist domaćina, pa pobjeda ni jednoga momenta nije dolazila u pitanje, iako se uspjeh mogao ostvariti lakše i ubjedljivijim rezultatom.

ODBOJKA

PRVA SAVEZNA LIGA

Bišćani bez velike muke

KRAJINAMETAL — VARDAR 3:0

SPORTSKA DVORANA LUKE: gledalaca 1000; sudije Šefki Mustafa i Milorad Čojbašić (oba Priština).

REZULTAT U SETOVIMA 15:5, 15:7, 16:14

KRAJINAMETAL: Tomić, Slosel, Crnčević, Ibukić, Behić, Bećiragić, Kečalović, Lupić, Mujanović, Tursić,

VARDAR: Dokuzovski, Tasevski, Ivanović, Stojanovski, Trajkovski, Đorčevski, Anastasov, Mladenović.

BIHAĆ — U završnici prvenstva odbojkaši Krajinametala dobrom igrom i maksimalnom pobjedom od 3:0, obradovali su svoje vjerne navijače. Vardar iz Skoplja, iako nije slabo igrao, morao je pretrpjeti poraz pred zaista razigranim Bišćanima. Domaći su prvi set dobili za svega 13 minuta sa 15:5. I u drugom setu domaćini su bili kud i kamo bolji i riješili su ga u svoju korist sa 15:7, tek u trećem setu domaćini su došli u iskušenje, jer je Vardar na početku vodio sa 2:0. Upravo kada se očekivalo da će gosti uspjeti da dobiju treći set na scenu su stupili mladići trenera Duška Ouke, koji nisu dozvolili nikakvo neugodno iznenađenje. Bila je to igra koja će se dugo pamtiti, jer je bilo zaista dosta izvanrednih kombinacija i na jednoj i na drugoj strani, pa setako prednost gostiju počela da topi.

D. M.

JEDINSTVENA REPUBLIČKA LIGA

DOMAĆIN KOLEKTIVNO

ČAJAVEC — PARTIZAN (Lukavac) 3:0 (15:11, 15:7, 15:9)

Dvorana Mejdan, gledalaca oko: 200, sudije: Smiljanić i Hadžiabdić (oba Bihać).

ČAJAVEC: Sikirić, Barić, Nikolić, Simić, Ševo, Osman, Gavrilović, Vučković, Fazlić, Bjelić, Kavić.

PARTIZAN: Memić, Ališković, Salihović I, Bašić I, Bašić II, Hadžić, Seidinović, Salihović II, Emić, Salihović III, Mehić i Mahajkić.

BANJALUKA — Očekivao je Čajavec slabiju igru gostujućeg tima kojeg su pobjedili jesenas na njihovom terenu u Lukavcu sa 3:1.

Partizan je bodren grupom svojih navijača pružio snažan otpor. Dinamična i zanimljiva igra trajala je sat i 10 minuta da bi borbeni gosti konačno bili bačeni na koljena. Pobjeda Čajaveca je plod uglavnom kolektivne igre, tako da je nezahvalno bilo koga izdvojiti u redovima domaćina. Bihaćke sudije Smiljanić i Hadžiabdić su korektno obavili posao. N. D.

!?

STRAH

Za vrijeme maratonskog meča u igri parova u teniskom dvoboju Jugoslavija - Australija, koji je trajao pet sati, Splićani su se jedino plašili da odnekud iznenada ne izbije KAMPONANES i ne prekine okršaj.

PRVA SAVEZNA FUDBALSKA LIGA

CRVENA ZVEZDA — VOJVODINA 4:0(1:0)

Stadion Marakana. STRIJELCI: Mrkela 17,60, B. Đurovski 52 i Halilović 85. Sudija: M. Čolić (Sarajevo), gledalaca: 10.000

CRVENA ZVEZDA: Ljukovčan, Krivokapić, Jovin, Miletović, Elzner, Milovanović, Nikolić, B. Đurovski, M. Đurovski, Halilović, Mrkela.

VOJVODINA: Jovanić, Đurović, Tintar, Ilić, Zovko, Dimitrić, Cimbal, Todorović, Deligat, Čurčić, Aničić, Rac.

ISKRA — RIJEKA 1:1 (0:0)

Gradski stadion u Bugojnu. STRIJELCI: Omerhodžić 60 (11 m) i Gračan 89. minut sudija: Komadinić (Beograd), gledalaca 5000.

ISKRA: Ladić, Glamočak, Ćeremidžić, Radović, Salkić, Omerhodžić, Oroz, Zjajo, Z. Toskić, Pavlić, Mirković.

RIJEKA: Savić, Paliska, Hrstić, Milenković, Tičić, Sredojević, Fegic, Gračan, Malbaša, Radmanović, Mladenović.

VARDAR — SUTJESKA 0:0

Gradski stadion u Skoplju, sudija: Petrović (Beograd), gledalaca: 10.000.

VARDAR: Živanović, Jovanovski, Simovski, Dimitrovski, Setinov, Najdovski, Urošević, Georgijevski, Pančev, Savevski, Ringov,

SUTJESKA: Janjuš, Marušić, Grbović, Radovanović, Kuzeljević, Tupajić, Rakojević, Đurović, Bajević, Medin, Popović.

SARAJEVO — SLOBODA 1:0 (0:0)

Stadion Koševo, STRIJELCI: Hadžibegić 54 (11 metara), sudija: Plavčić (Zagreb) gledalaca 2.000

SARAJEVO: Đurković, Radeljaš, Kapetanović, Janoš, Jozić, Hažibegić, Jakovljević, Božović, Musmemić, Švrakić, Pašić.

SLOBODA: Hadžić Jušić, Radević, Miljanović, Memišević, Đedović, Sarajlić, Ibrić, Jugunčić, Lukić, Petrović.

VELEŽ — DINAMO (V) 0:0

Stadion pod Bijelim brijegom, sudija: Delević (Beograd), gledalaca: 2.000

VELEŽ: Marić, Šišić, Jurić, Krstičević, Matijević, Barbarić, Kajtaz, Cvitanović, Juričić, Medjedović, Tuce (Okuka).

DINAMO: Budimčević, Bogdan, Vicković, Mašić, Borovnica, Mlinar, Grabo, Čop, Bogdanović, Vujičić (Laketić), Zahirović.

RADNIČKI — ŽELJEZNIČAR 0:0

Stadion Čair, sudije: Bezjak (Zagreb), gledalaca: 8.000.

RADNIČKI: G. Gavrilović, Binić, Obradović (Gajić), Bojović, S. Gavrilović, Banković, Beganović (Gogić), Milošević, Nikolić, Radosavljević, Aleksić.

ŽELJEZNIČAR: Škrba, Berjan, Baljić, Šabanadžović, Čapljić, Čilić (Komšić), Bahtić, Škoro, Mihajlović, Baždarević, Samardžić (Ćurić).

PRIŠTINA — HAJDUK 1:1 (0:1)

Gradski stadion u Prištini. STRIJELCI: U. Murić u 35. minutu, za Prištinu, a Gudelj u 60. minutu za Hajduk, sudija: Dušan Čolić (Beograd), gledalaca: 35.000.

PRIŠTINA: Stevanović, Cana, Đinali, Prekazi, Šengulj, Dž. Murići, Medipi, Cimili (Ljukoli), Vokri, V. Murići, Batrović.

HAJDUK: Pudar, Spajić, Miljuš, Gudelj, Tipurić, Petrović, Zl. Vujović, Slišković, Zo. Vujović (Dražić), Asanović, Vulić.

BUDUĆNOST — PARTIZAN 2:1 (1:0)

Stadion pod Goricom. STRIJELCI: Savinović u 5. i Vorotović u 63. minutu, za Budućnost, a Živković u 58. minutu za Partizan, sudija: Matovinović (Rijeka), gledalaca: 15.000.

BUDUĆNOST: Zalad, Vlaisavljević, Vorotović, Koljenović, Vlahović, Brnović, Božović (Vukčević), Vesović, Janović, Savićević, Radinović (Hadžiosmanović).

PARTIZAN: Omerović, Marjanović, Rojević, Ješić, Vermezović, Radanović, Vučićević, Živković, Manco (Delmaš), Dimitrijević (Varga) Đukić.

OSIJEK — DINAMO (Z) 2:1 (2:1)

Stadion Gradski vrt. STRIJELCI: Kukurić u 15. i 18. minutu za Osijek, a Mlinarić u 43. za Dinamo, sudija: Šarić (Trebinje), gledalaca: 15.000

1. Sarajevo	21	13	3	5	27:11	29
2. Hajduk	21	10	7	4	40:25	27
3. Željezničar	21	8	8	5	33:25	24
4. Partizan	21	8	7	6	26:22	23
5. C. zvezda	21	9	4	8	44:24	22
6. Vardar	21	10	2	9	41:35	22
7. Rijeka	21	8	6	7	33:27	22
8. Dinamo (Z)	21	8	6	7	28:24	22
9. Osijek	21	9	4	8	25:27	22
10. Sloboda	21	7	6	8	20:26	20
11. Budućnost	21	8	4	9	25:34	20
12. Sutjeska	21	7	5	9	26:26	19
13. Velež	21	7	5	9	26:31	19
14. Iskra	21	6	6	9	20:30	18
15. Radnički	21	6	6	9	13:24	18
16. Vojvodina	21	4	9	8	19:29	17
17. Priština	21	6	5	10	27:35	17
18. Dinamo (V)	21	6	5	10	23:32	17

IDUĆE KOLO: NOVI SAD: Vojvodina — Budućnost, BEOGRAD: Partizan — Priština, SPLIT: Hajduk — Osijek, ZAGREB: Dinamo — Radnički, SARAJEVO: Željezničar — Sarajevo, TUZLA: Sloboda — Velež, VINKOVICI: Dinamo — Iskra, RIJEKA: Rijeka — Vardar, NIKIŠIĆ: Sutjeska — Crvena zvezda.

REPUBLIČKA LIGA

NEIZVJESNOST OSTALA

KOMBINAT KRAJINA — VAREŠ 107:81

Sportska dvorana Luka, gledalaca 800, sudija: Obradović (Sarajevo) i Petrović (Tuzla) - odlične.

KOMBINAT KRAJINA: Miljuš 24, Bagić, Mešić 12, Jakovljević, Duraković, Mujić, Đorđević 10, Zorić 6, Stojaković 2, Gračanin 4, Medenica 33, Orešković 16.

VAREŠ: Sladojević 2, B. Vidović 10, Kažović, Bučima, Gridžić, Krivošija, Šolak, Rajo, Peler 10, Klarić 33, M. Vidović 26.

BIHAĆ — Košarkaši Kombinata krajine u susretu sa Varešom zabilježili su visoku pobjedu od 107:81. Bišćani su tokom čitave utakmice bili bolji. Samo je u 3o. minuta Vareš ozbiljnije ugrozio vodstvo domaćina od 75:70, ali su košarkaši Kombinata krajine tada zaigrali kao preporođeni i uspjeli da osiguraju sigurnu pobjedu. Da li će ova pobjeda donijeti Bišćanima opstanak u ligi još se ne zna pošto nije poznato kako su igrale ostale ekipe koje se takođe bore za opstanak u republičkoj ligi BiH.

D.M.

Iz tehničkih razloga, korektura na sportskim stranama nije izvršena.

IZ OOUR-a „GRAĐA"

UGALJ ČEKA POSKUPLJENJE

● Nedavno poskupljenje ogrjevnog drveta uzrokovalo je njegovu slabu prodaju

● Krajem marta poskupiće navjerovatnije i ugalj - Uprkos tome pitanje je hoće li ga i ove godine biti dovoljno i hoće li stizati do građana na vrijeme

Na skladištu „Građe" trenutno ima 763 kubna metra ogrjevnog drveta. Cijena od 4130 dinara po metru je osnovni razlog što se drvo proteklih dana gotovo i nije prodavalo. Ovako slaba prodaja mogla bi krajem godine uzrokovati teškoće u snabdijevanju. Jer „Građa" će smanjiti potraživanje od Čelinačke „Šumarije". Zato je pitanje hoće li se u slučaju naglog povećanja interesovanja građana sljedeće zime moći ostvariti odgovarajuća dinamika opskrbljivanja ovim ogrjevom.

Uglja na skladištu nema. „Građa" duguje građanima još 20 tona mrkog uglja koji kasni iz rudnika. Sve količine lignita koje stižu na stovarište, prodaju se istog dana. Za ovu godinu ugovoreno je sa rudnicima ukupno 33000 tona svih vrsta uglja.

To je znatno ispod potreba, koje se procjenjuju na 42000 tona, a manje je i od količina ugovorenih prošle godine (35070 tona). Za ovu godinu je ugovoreno i 8000 kubnih metara drveta, od čega za januar i februar - 1000 kubika. Plan je za sada čak i prebačen za 10 odsto. Sa ugljem je situacija lošija. Za prva dva mjeseca ove godine bilo je ugovoreno 5550, a stiglo je 4156 tona, odnosno 74 odsto. Po svemu sudeći isporuke će i ove godine kasniti. U OOUR-u „Građa" uplate za ogrjev počeće se primati najvjerovatnije od 20 marta. Naime do tada bi trebalo da stupe na snagu nove cijene uglja koje su najavili rudnici. Sudeći po informacijama koje je štampa već objavila cijene će biti više za oko trideset odsto.

D. RELJIĆ

Na skladište „Građe" drvo stiže redovno, ali ga niko ne kupuje

ZA ILI PROTIV

DA LI SE DIO ULICE SIMELE ŠOLAJE MOŽE DA PRETVORI U UGOSTITELJSKO TURISTIČKI KUTAK?

UZ SUVENIRE — KULINARSKI SPECIJALITETI

● Za „Glas" govori Gojko Krstanović, dugogodišnji ugostiteljski pregalac, danas penzioner

- Na vaše pitanje u zaglavlju odgovorio bih jasno i kratko: može, treba i, da tako kažem, mora. Banjaluci jedan takav kutak nedostaje. Dobro je da se neko, u ovom slučaju vaš list, toga sjetio i pokrenuo inicijativu. Biće dobro, ako ne dostane samo na ideji, na vašoj inicijativi. To se mora da pretvori u akciju, da ovaj grad dobije ono što mu je neophodno! **- više nego kategorično je izjavio Gojko KRSTANOVIĆ, dugogodišnji, iskusni ugostiteljski pregalac, danas penzioner.**

I nastavio:

- Mjesto koje ste odabrali za takav centar je kao stvoreno za to, za ugostiteljstvo „pod vedrim nebom". Benzin stalno poskupljuje, ulje, takođe, gume pogotovo. Znači, sve ćemo više pješačiti, a sve se manje vozikati. A imati nešto tako u strogom centru, a opet malo zavučeno, u prikrajku samo se može da poželi. Kada sam načuo za ideju „Glasa", nisam mogao a da ne razmišljam šta bi takav ugostiteljsko-turistički kutak trebalo da ima, kakvim ga sadržajima obogatiti, šta ponuditi gostu, na koji ga način namamiti i - zadržati. Znate li vi da je, na primjer, **Banjaluka prije rata, kada je brojala jedva 30.000 stanovnika, imala sedam ili osam, a možda i devet ribljih gostionica. Danas, nažalost, nema ni jednu, iako se broj žitelja približava brojki od 200.000!? Takav jedan restoran MORAO bi da postoji u tom kutku, da, uvijek, na jelovniku ima riječnu i morsku ribu, dalmatinsko vino, paški sir, dalmatinski pršut, a sve to začinjeno - izvornom, dalmatinskom pjesmom. Iz iskustva znam, da naš čovjek voli i mađarsku kuhinju: zamislite da vas poslužuje osoblje u odgovarajućoj narodnoj nošnji, a da muzicira duo - violina i pijanino, kao što je nekad bilo u restoranu hotela „Bosna", pa su ljudi, uz romanse, starogradske pjesme... dočekivali zoru.**

I dalje:

- U Banjaluci, na jednom mjestu, nema pravih pekarskih proizvoda: od kifle, do kukuruzovog hljeba. Gdje možete biti posluženi purom? Nigdje! U tom centru, neizostavno, bi se moralo naći i mjesta za jednu tipičnu bosansku kuhinju. Dosta je „čeških" i „pariških" šnicli, i šta ti ja sve znam šta se, inače ne nudi, a malo ko zna to da dobro pripremi. Gost iz Pariza u Banjaluci sigurno ne želi da proba „pariško šniclu", već neki naš, bosanski specijalitet. Ideje se same nadaju: bosanska kafana, sa ratlukom i mangalom, zatim prodavnica mliječnih proizvoda, pa trgovina suvenira, u kojoj bi bilo svega, od fildžana do ćilima i serdžada. Recite mi gdje se u Banjaluci može da popije originalni špricer? A zna se: špricer je bolji, mnogo bolji od gemišta, jer kisela voda kvari kvalitet vina, pogotovo vina koja imaju veću količinu tanina. E, zašto se, baš u tom kutku, ne bi mogao piti - špricer?

Na kraju:

- Na tom mjestu, ljudi bi trebalo da se, bar povremeno, vrate tangu, valceru... I svemu onome što polako pada u zaborav, a naša je istinska vrijednost.

L. P.

PROSLAVA 8. MARTA — DANA ŽENA

STARČEVICA - MEJDAN

DRUGARSKO VEČE

Povodom obilježavanja Osmog marta u prostorijama Društvenog doma „Mejdan" u petak uveče održana je svečana akademija i drugarsko veče. U programu su nastupili ženski hor „Mejdan", učenici Osnovne škole „Kasim Hadžić", orkestar Kulturno-umjetničkog društva „Vaso Pelagić" i glumica Ljiljana Medaković sa recitalom „Žena-djevojka-majka".

- Mi kao žene, majke, radnice i samoupravljači ne možemo i ne smijemo biti zadovoljni postignutim rezultatima, nego se moramo boriti za našu još veću afirmaciju u društvu, a to možemo postići samo većim angažovanjem na svim poljima i nivoima, istakla je Suada Bukić, predsjednica Sekcije žena Mejdan II.

Ovaj skup su uspješno organizovali aktivi žena mjesnih zajednica Starčevica, Mejdan Mejdan I i Mejdan II.

M. H.

PAPRIKOVAC

ŽENE NAJVRIJEDNIJI AKTIVISTI

Na svečanosti povodom 8. marta u Mjesnoj zajednici Paprikovac prigodan kulturno-zabavni program izveli su članovi KUD „Karlo Rojc" i članovi dramske sekcije ove mjesne zajednice. Referat Danu žena pročitala je **Anka Antonić.**

Istaknuto je ovom prilikom da je ovo jedna od najaktivnijih sekcija SSRN- Mjesne zajednice Paprikovac, te da su i u akcijama Crvenog krsta žene u protekloj godini postigle izvanredne rezultate. Zato im je u 1984. godini uručeno ukupno 26 pojedinačnih priznanja, a od Crvenog krsta su primile i „Zlatni znak".

D. R.

U STUDENTSKOM CENTRU „VELJKO VLAHOVIĆ"

BOGAT KULTURNO - ZABAVNI PROGRAM

Studentski centar „Veljko Vlahović" je za studente u povodu obilježavanja Međunarodnog dana žena organizovao veoma bogat kulturno-zabavni program.

Pored filmske projekcije „Ljubavne priče", u petak uveče održana je svečana akademija i plesno veče. U programu su nastupili i članovi Univerzitetskog kulturno-umjetničkog društva „Ivica Mažar" sa svojom folklornom sekcijom.

M. H.

PIJAČNI BAROMETAR

POVRCE: luk 50, bijeli luk od 180 do 200, prasa 80, kelj 60, mrkva od 50 do 80, karfiol 150, spinat od 100 do 120, krompir od 60 do 80, persun od 120 do 150, mladi kupus od 20 do 50, grah od 180 do 250 dinara kilogram.

VOCE: jabuke od 50 do 150, kruške od 70 do 150, grožđe od 80 do 120, narandže od 252 do 226, limun od 280 do 292, orasi neljušteni 300, jezgra oraha od 1100 do 1300 dinara kilogram.

JAJA: od 15.50 do 18 dinara komad.

MED: od 450 do 500 dinara kilogram.

MLJEČNI PROIZVODI: sir 300, povlaka 350, kajmak od 400 do 800 dinara kilogram.

CVIJECE: karanfili 60 dinara struk, mimoze 100 dinara buket.

S. B.

SNABDIJEVANJE

DOVOLJNO PLINA

Radnici „INA—plina" iz Ramića uspjeli su obezbijediti dovoljne količine plina i za vrijeme nestašica ostalih energeskih proizvoda. Tako se u njihovim kioscima i dalje može nabaviti plin za domaćinstva, a kamp-boce se pune u Ramićima.

Auto-plin se puni na pumpnoj stanici u Ramićima svakog dana od 7 do 17 sati.

I. P.

U OBDANIŠTU „BOSA STUPAR"

Majkama za praznik

Za 8. mart, Dan žena, u obdaništu „Bosa Stupar" u „Boriku" najmlađi su priredili kulturno-zabavni program za svoje majke. Skoro sat vremena, pjesmom i recitacijama pokazali su roditeljima šta su sve naučili u obdaništu. Bila je to i zahvalnost tetama koje se brinu o njima.

M. J.

REVOLUCIJA I MUZIKA OSKARA DANONA 12

Piše: Mirjana MIĆOVIĆ

Pjesma u bolnici

I u našoj prvoj partizanskoj bolnici se pjevalo navodi Danon podatke o partizanskoj bolnici na Bijelim Vodama. **Tu se za pjevanje naročito brinula drugarica Ruža Oljača, bolničarka i rukovodilac bolnice...**

Kod nje su svi pjevali. Bila je uporna u tom poslu, pa je čak uspjela da joj se u štabu odreda odštampaju „pjesmarice", iako je nabavljanje hartije bilo povezano sa teškoćama. Oskudica se osjećala iz dana u dan sve više, pa su se i vijesti često morale da umnožavaju u vrlo malom broju i što kraće.

Kulturno-prosvjetni rad u jedinicama

I radio-aparat se mogao uključivati za slušanje vijesti samo jedanput na dan. Hvatanje i bilježenje vijesti bilo je raspoređeno po dežurstvima. Svi smo se u štabu na tom poslu smjenjivali...

Bilo mi je vrlo teško - sjeća se Danon - **kada sam na tom poslu dežurao sam, i kada sam morao poslije emisije vijesti da ugasim prijemnik. Vukla me je neodoljiva želja da okrenem kazaljke, da se prošetam eterom i da uhvatim muziku, onu sočnu, simfonijsku, sada u meni potpuno zakopanu! Ova kolebanja su bila kratka, i uvek brzo savladana. Radio-aparat je samo govorio...**

Danon svjedoči i o tome, kako je 1941. godine, odmah počeo da živi i organizovan kulturno-prosvjetni rad u partizanskim jedinicama:

— Formiranjem Sarajevske čete od radničke i školske omladine Sarajeva, Vareša, Visokog i drugih mjesta ovog kraja, postavljen je osnov organizovanijeg kulturno-prosvjetnog rada u našem odredu. Bilo je zadovoljstvo svratiti u četu i čitati zidne novine. One su uvijek bile bogato opremljene i ilustrovane duhovitim crležima.

Pjevanje revolucionarnih pjesama dobilo je u borcima ove čete glavnog propagatora.

Čestim pjevanjem **„Partizanke"**, ili za njih sročene pjesme **„Kad u naše redove pristupiš, ti znaj da naš put je strm i tegoban"**, kao i smišljenim premještajima boraca iz jedne čete u drugu, iz jednog bataljona u drugi, stvoreni su postepeno svuda uslovi za sve vidove kulturno-umjetničke djelatnosti, i ubrzo su počele da odzvanjaju cijelom partizanskom istočnom Bosnom sa istinskim boračkim zanosom pjesme Romanije, Ozrena, Majevice, starih buna velikog Oktobra, španskog građanskog rata i melodije stare i nove, pričajući o podvizima partizana i o drugu Titu!

Put u Kragujevac

U jesen 1941. godine Oskar Danon je bio određen da ode do Užica po puške i bombe koje su se tamo proizvodile.

O tom putu i događajima koji su se zbili tih uzavrelih ustaničkih dana - partizan koji putuje, Danon priča:

Bili smo obaviješteni da se u Užicu mogu dobiti puške i bombe, samo je trebalo imati ovjereni nalog - trebo

● Danonu je posebno bilo teško kada je dežurao kraj radio-aparata i kada je poslije emisije vijesti morao da ugasi prijemnik, dok ga je vukla neodoljiva želja da okrene kazaljku, prošeta eterom i uhvati sočnu, simfonijsku muziku, tada u njemu sasvim zakopanu

vanje. Svaki naš partizanski odred mogao je na ovaj način da se snabdije, samo je trebalo otići i organizovati prenošenje. Da bih nesmetano mogao proći preko teritorije koju su držali četnici, bio mi je određen kao **pratilac četnički** intendantski poručnik Đorđević. O njemu niko ništa nije pouzdano znao. Dok je on govorio da je veterinarski poručnik bivše jugoslovenske vojske, sami četnički oficiri su mu osporavali čin, ali su mu povjerili snabdijevanje jedinica, zbog čega je odlično poznavao najpogodnije pravce kretanja na relaciji Milići - Bratunac - Užice.

Danon nastavlja:

Oskar Danon, snimak načinjen potkraj rata

„Na Han-Pijesku, u tom vremenu, pašaluku četničkog nazovi vojvode Aćima Babića, osjećao sam se vrlo neprijatno...

Moja šajkača sa petokrakom smetala je četnicima sa kokardom, pa su me obasipali psovkama i izazivali sukob: iako me je od nasrtaja jedne pijane ruje, zaštitila kićanka poručnika Đorđevića, koja je padala gotovo do pola leđa, znao sam da se na ovom terenu mogu nadati i najgorim stvarima!

Sa srbijanskim kuririma

Zato sam zahtijevao da odmah krenemo dalje, iako je po planu trebalo ovdje da prenočimo...

Međutim, na moju sreću, pripremajući se za pokret primijetio sam jednu grupu srbijanskih partizana, kurira!

Onisu se vraćali u Užice.

Pridružio sam se njima, i sa njima zanočio.

Od njih sam čuo ne samo mnoge pojedinosti o borbama u Srbiji, nego i o životu u „Užičkoj republici".

Pričali su mi nadugačko i naširoko o organizovanom kulturno-političkom životu, o umjetničkim priredbama, kao i postojanju specijalnih umjetničkih ekipa u srbijanskim partizanskim odredima.

— U Užicu daje koncerte čak i partizanska vojna muzika, a naši pjesnici čitaju vojsci i narodu svoje pjesme... „Mi mladi, mi bismo života htjeli, života, sunca, radosti i sreće. Mi bismo htjeli da smo radosni, veseli" - recitujući ove stihove, hvalio se jedan od njih.

Ja sam se s njima osjećao potpuno siguran, i zaspao sam, misleći, na partizansku vojnu muziku!"

Idući ka Užicu, Danon i grupa partizanskih kurira susrela je jednu grupu boraca, bez ikakvih oznaka. Od njih su saznali, da dolaze iz Srbije. Idu na Romaniju, u partizane...

Među njima su se nalazila i dva moja druga - sjeća se Danon tog susreta. - Poznavao sam ih iz Sarajeva, bili su to napredno orijetisani omladinci **Mavro Kajon i Vlado Karanović.** Pred poručnikom Đorđevićem nisu htjeli ni o čemu da govore, ali čim se ukazala prilika da me od njega odvoje, Karanović mi je prišao i predočio novonastalu situaciju u Srbiji...

U Užicu su - Nijemci. Fabrika oružja je uništena. A u borbama protiv partizana sada zajedno sa Nijemcima i nedićevcima učestvuju, i to otvoreno, i četnici svih priznatih i neprizmatih vojvoda.

Učio djecu da pjevaju

Karanović je predložio Danonu: da ne gubi vrijeme, što prije se dokopati partizanskih jedinica.

Na pitanje: kakvo je stanje u Bratuncu, i da li je oportuno pustiti srbijanske kurire da idu preko njega za Srbiju, odgovorio je da je za sada, stanje još mirno, ali da je uvjeren da će se ono izmijeniti u toku noći, jer pretpostavlja da će tamo stići kurir sa izvještajima o svemu, i zato im je predložio da se s nama vrate. Ali, oni su odlučili da pređu Drinu, dakle da nastave put, izbjegavajući četnička mjesta i položaje.

Đorđeviću sam rekao da je Užice u njemačkim rukama, i da ću se ja vratiti na Romaniju sa ovom srbijanskom grupom.

Đorđević je krenuo sam prema Bratuncu...

Svi mi drugi, prema Romaniji.

Poslije jedno pola časa hoda, kurir iz Srbije su se od nas oprostili. Iz predostrožnosti su poskidali petokrake, i krenuli prema Drini.

A moji saputnici, osjećajući se sa mnom bezbjednije, povadiše iz džepova petokrake, prikačiše ih na kape i šubare, i zapjevaše pjesmu **„Pastir Kostja"**.

Danon se sjeća, i sa zadovoljstvom zapisuje, da su i u partizanskom odredu **„Zvijezda"** borci rado pjevali:

Kad god mi se za pjevanje ukazala prilika, ja bih je iskoristio, pa sam čak djecu u školi u Srednjem učio da pjevaju naše pjesme. Uspio sam da nauče „Padaj silo i nepravdo" i „Budi se istok i zapad", i da ih pjevaju dvoglasno. Želio sam u njima da spremim i jednu priredbu, ali, na žalost, do toga nije došlo!

U to vrijeme, Oskar Danon, je bio komandant odreda „Zvijezda" a politički komesar **Hasan Brkić.**

Ubijedili su me - sjeća se Danon **da ću, ako nastavim da podučavam djecu „pjesmicama" u ovom kraju izgubiti svaki vojnički autoritet i povjerenje.**

A nije bilo dana da se nisu događaji smjenjivali strelovito! Dinamički dani u kojima je sve uzaviralo. - Ljudi su se komešali, preispitivali, otkrivali osobine, u sebi, koje nisu ni slutili da imaju.

U sljedećem broju:

PROLETERI NA ROMANIJI

KRATKA PRIČA

O. KONORS

Rasejani ubica

Bila je prošla ponoć i Vejn Eston sanjivo protrlja oči. S naporom je posmatrao prazan papir u mašini, a potom, tiho zijevnuvši, pognu glavu i zadrijema. No, samo što je sklopio oči, začu nečije korake, a zatim kako se vrata uz škripu otvaraju.

— Ko je? — Gorjela je samo lampa na njegovom radnom stolu, tako da nije mogao da vidi šta se događa u uzanom ulaznom hodniku. - Odazovite se - prošaputao je nervozno. Ustao je i krenuo ka vratima. Odjednom upališe se sva svjetla i on ugleda pred sobom čovjeka u smeđem kožnom mantilu.

— Oh, to si ti?! Zbog čega nisi zvonio?... Šunjaš se. Preplašio si me. -Pogledao je na sat. - Kasno je, šta hoćeš?

— Idi sjedi za svoj sto i budi miran!

— Šta ti je, kako to razgovaraš sa mnom?! - Poslušao ga je. Sjeo je za sto i spustio naočari ispred sebe. - Djeluješ nervozno...

— I jesam!

— Pa, da li ti mogu pomoći?

— Eston, ne pretvaraj se - procijedi ovaj. Izvukao je iz džepa koverat i pružio mu ga. - Važiš za najboljeg advokata u gradu, ali rijeto ko je uspio da prokuži tvoju igru do kraja. Ti si obična lopuža!

— Ne vredaj!

— Objasni mi ko ti je dozvolio da onu zemlju prodaš? O kući i da ne govorim. Pogledaj šta piše...

Vejn Eston otvori koverat i prelete pogledom preko prvih redova. Slegnuo je ramenima i razvukao usta u nervozan smiješak.

— Ma, ja nemam s ovim ništa... To je neki nesporazum.

— Misliš da sam baš toliko glup! ponovo si u moje ime prodao kuću i zemlju, iako to praktično nije više moje. Dva puta prodaješ jedno isto. Sada su mi oba čovjeka sjela za vrat. Gospodin Smit zahtijeva da mu u toku od tri dana vratim novac i da mu objasnim o čemu se radi, inače će me prijaviti policiji.

— Ali, tu nigdje nema mog potpisa... niti imam tvoje punomoćje!

— Znači tako! - Naglo se odmakao od stola izvukao revolver. -Otvori kasu i daj mi novac?

— Ne pada mi novac s neba, prijatelju! I ne pada mi na pamet da ti ga dam.

— Pogrešno si me procijenio! Šteta. - Povukao je oroz i Vejn Eston se istog časa sruši na pod. Uzeo je ključeve iz radnog stola, otvorio kasu i uzeo novac, spustio ga u uzanu platnenu vreću, preskočio Estonovo tijelo i mirno naputio kancelariju...

xxx

Inspektor Tejlor zakucao je na vrata načelnikove kancelarije i lagano ušao. Načelnik ustade i srdačno ga pozdravi.

— Sjedi... kako si?

— Nije loše.

— Ti si zamijenio Kolinsa u slučaju Vejna Estona... Da li si uspio nešto da uradiš?

Tejlor sjede, prekrsti noge i pripali cigaretu. Ćutao je nekoliko trenutaka, a potom ravnodušno odmahnu rukom.

— Na žalost, ništa. Kolins je dobro vodio istragu, ali nije išlo. Nema otisaka, a što se tiče motiva dosta njih bi moglo da bude upleteno. Ali, kao što to obično biva, svi imaju alibi.

Načelnik je spustio na sto ogromnu žutu fasciklu, otvorio je i počeo da lista.

— Evo, ovdje imam uglavnom sve bitnije podatke o ljudima koji su bili Estonovi klijenti.

— Pa, da li ste mogli da izvučete nešto iz toga?

— Ne, apsolutno ništa! - reče načelnik. - Ali, mislim da ni to nije loše. — Primijetio je da ga Tejlor s nerazumijevanjem posmatra. — Objasniću ti. Svi ti ljudi su na mjestu, da li shvataš? Niko od njih nije bio osuđivan, niti ima nekog putera na glavi. Da skratim. Estona je ubio, da tako kažem, amater i uvjeren sam da trag postoji.

— Moguće je, ali... - Tejlor ne uspije da završi rečenicu, jer se vrata naglo otvoriše i u kancelariju uđe dežurni policajac.

— Šefe, traži vas gospođa Devis. Možete li da je primite?

— Da. Doprati je.

Tejlor je ustao, pozdravio načelnika i krenuo, ali ga Nol pozva: — Čekaj, zaboravio si... Pa, gospođa Devis je bila Estonova sekretarica. Volio bih da budeš tu.

Tejlor klimnu glavom i vrati se do svoje stolice. Nekoliko trenutaka kasnije pojavi se gospođa Devis. Bila je to žena pedesetih godina. Hod i držanje bili su joj odlučni i odavala je ulisak osobe koja nikada ne griješi. Čim ju je načelnik ponudio da sjedne, pripalila je cigaretu, jaku, mušku, čiji miris odmah ispuni prostor.

— Mislim da sam pronašla nešto što bi moglo da vam pomogne - reče. — Žao mi je što nisam još juče odmah došla dovas, ali bila sam spriječena.

— O čemu se radi?

— Poslije smrti gospodina Estona i kada je policija izvršila uviđaj, dozvoljeno mi je da sredim Estonove papire.

— Da li ste pronašli neki zanimljivi dokument? - upita Tejlor.

— Ne, uostalom, nisam toliko ni stručna da bih se petljala u to. Mislim da će advokat Smejk pregledati dokumentaciju.

— Da - potvrdi Nol - mi smo mu to zvanično dozvolili.

— Ja sam željela da samo napravim bar donekle red, kako bi se neko, ko dođe, snašao. Juče sam, međutim, pošla u Estonovu kancelariju, veoma kasno... žurila sam. Kada sam stigla i sjela, želeći da raščistim fioke, primijetila sam da nisam ponijela naočari.

— Da, da, to je vrlo nezgodno - reče Tejlor, tek da bi nešto rekao.

— Pa, kako ste se snašli?

— Gospodin Eston i ja nosimo istu dioptriju... i više puta sam, kada bih zaboravila svoje naočari, uzimala njegove. Tako sam htjela i juče da uradim. Našla sam ih na stolu... uzela sam ih i stavila. Potpuno su iste kao one Estonove, ali je dioptrija drugačija. Slabije su.

Načelnik i Tejlor se pogledaše.

— Da li ste ih donijeli? -upita načelnik.

— Naravno, zbog toga sam i došla. - Ustala je i pustila naočari na načelnikov sto. — Potpuno su iste... ali, tvrdim da to nisu Estonove.

Da je do zamjene došlo ranije, gospodin Eston bi to primijetio- prošaputa Tejlor.

— Naravno! - temperamentno potvrdi Devisova. — Mislim da je do zamjene došlo one noći kada je ubijen. - Uzela je svoju tašnu, spremajući se da pođe. — Eto, donijela sam ih, ali ne znam da li će vam biti od koristi.

— Mnogo više nego što misliste, gospođo - reče zadovoljno načelnik - Čak mislim da ovaj slučaj možemo smatrati riješenim. - Zahvalio joj se i otpratio je do vrata.

IN MEMORIAM

FADIL (HASAN) HAFIZOVIĆ

11.3.1975. - 11.3.1985.

S ljubavlju i poštovanjem supruga i djeca.

058039

Dana 12.3.1985. godine navršava se četrdeset tužnih dana od prerane smrti našeg dragog:

ŽIVKA KOJIĆ

Toga dana u 11 sati posjetićemo njegov grob i okititi ga cvijećem. Njegovi najmiliji.

058027

Dana 12. marta 1985. god. je tužna trogodišnjica smrti najmilije nam supruge, majke, punice i prijatelja:

DŽEMILE HOROZOVIĆ

1931 - 1982

Hvala za sve što si nas naučila i dala. Bilo je najsrećnije doba družiti se i živjeti s tobom. S ponosom i dubokim poštovanjem te se sjećamo. Tvoji najmiliji.

058037

In memoriam

Dana 11. marta 1985. godine navršava se godina dana od smrti našega dragog oca i djeda

VACLAVA VENE TUŠLA

Njegov dragi lik ostaće nam u trajnom sjećanju.

NJEGOVI NAJBLIŽI

058029

Dana 13-og marta 1985. godine navršava se dvije godine od smrti naše drage:

RUŽE (ZEBA) LJUBIČIĆ

Toga dana u 16 sati posjetićemo njen grob na CRKVENAMA, položiti cvijeće i zaliti ga suzama.
OŽALOŠĆENA PORODICA

058032

Dana 11. marta 1985. godine navršavaju se dvije godine ispunjene neprolaznom boli za tobom, za tvojom prerano prekinutom mladošću. Zauvijek ćemo sačuvati uspomenu na tebe.

KEMAL — PAJO JUSUFOVIĆ

TVOJI RODITELJI I SESTRE

058026

Tužnim srcem javljamo svoj rodbini i prijateljima da je naš dragi

DRAGO (DRAGOLJUBA) ZRNIĆ

iznenada preminuo dana 10. marta 1985. godine u 47. godini života.

Sahrana će se obaviti dana 12. marta 1985. godine (utorak) u 14,00 sati na ševskom groblju u Piskavici. Sahrana kreće ispred kuće žalosti u Piskavici.

OŽALOŠĆENI: supruga Milka, sin Zoran i Goran, otac Dragoljub majka Jovanka, brat Novo, sestra Stoja i ostala mnogobrojna rodbina.

061577

RO „Komus" OOUR „Niskogradnja" Bosanski Novi. Na osnovu Odluke komisije za radne odnose objavljuje.

OGLAS

o prijemu radnika u radni odnos i to:

1. Vozač „C" kategorije sa položenim državnim ispitom na neodređeno vrijeme - 3 izvršioca
2. Rukovaoc građevinskih strojeva, na neodređeno vrijeme - 2 izvršioca
3. NK građevinski radnici na određeno vrijeme, do završetka sezonskih poslova - 10 izvršioca

Uslovi: Pored opštih uslova kandiddati trebaju ispunjavati i sljedeće uslove i to:

Pod 1) Da imaju završenu školsku spremu ŠUP i 1. godina radnog iskustva.
Pod 2. da imaju završenu školu učenika u privredi i 1 godinu radnog iskustva.
Pod 3) Da imaju završenu osnovnu školu.

Oglas ostaje otvoren 8 dana od dana objavljivanja.

Prijave slati na gornju adresu, a nepotpune i neblagovremene prijave se neće razmatrati.

„UNIS" RO „SINTETIK"
BANJALUKA — RAMIĆI

Na osnovu Odluke RS od 4.3.1985. god. UNIS—RO „Sintetik" Banjaluka, raspisuje

KONKURS

za izbor radnika na poslove i radne zadatke
rukovodioca službe knjigovostva,
(poslovi su sa posebnim ovlaštenjem i odgovornostima, reizbornost svake 4 godine)

Uslovi:
VSS/VŠ - ekonomski smjer, sa radnim iskustvom od 2 godine

Konkurs ostaje otvoren 8 dana od dana objavljivanja.

Prijave sa dokazom o stručnoj spremi i radnom iskustvu dostaviti na adresu
UNIS-RO „SINTETIK" BANJALUKA — RAMIĆI

Nepotpune i neblagovremene molbe neće se uzimati u razmatranje.

MALI OGLASI

Veselina Masleše 13
Telefon 34-448
RADNO VRIJEME
OD 7,00 DO 15,00
SUBOTOM
OD 8,00 DO 12,00

PRODAJA AUTOMOBILI

PRODAJEM automobil mercedes 2632 AK, godina proizvodnje 1976. kamion, uvezen prije dvije godine, telefon broj 078/751-323, Banjaluka.

058001

PRODAJEM automobil simku 1005 LS, godina proizvodnje 1977. telefon broj 40-219, Banjaluka.

058012

KUĆE

PRODAJEM nedovršenu kuću visoka prizemnica u okolini Banjaluke. Upitati na telefon uroj 055/63-331, Nova Gradiška.

058014

ZEMLJIŠTE

PRODAJEM zemlju u Klašnicama kod puta prema Slatini, telefon broj 58-587 Banjaluka.

058015

PRODAJEM zemlju u Bosanskom Aleksandrovcu, pitati na telefon broj 21-815 Banjaluka.

058002

PRODAJEM gradilište 400 kvadratnih metara kod Šibenika, Bilice, uz samo more 1/1 dozvoljena gradnja, struja, voda, telefon. Telefon broj 078/751-323, Banjaluka.

058000

RAZNO

PRODAJEM televizor kolor grunding, video grunding i stereo strub šarp, telefon broj 55-472 Banjaluka.

058018

PRODAJEM polovan očuvan kauč, telefon broj 41-113, Goran, Banjaluka.

058019

PRODAJEM zvučne kutije all-sound 100 w, mikrofone jvc, telefoni broj: 31-030. i telefon broj 33-555, Banjaluka.

058016

PRODAJEM original pojačalo marsal cijevno, telefon broj 46-161, Banjaluka.

058011

PRODAJEM video sanyo betamex, nov povoljno, telefon broj 34-429, Banjaluka.

058006

PRODAJEM jednosoban stan 50, kvadratnih metara naselje Petra Preradovića, telefon broj 32-891, Banjaluka.

058003

SOBE (ponude)

IZDAJEM dvije sobe namještene može i prazne, posoban ulaz, kupatilo, grijanje telefon broj 756-212, Banjaluka.

057999

RAZNO

Bračni par s jednim djetetom od pet godina traži hitno ženu za čuvanje djeteta, poželjna je osoba u blizini ulice Koste Jarića kod Rebrovačkog mosta. Telefon broj 42-933 subotom od 19.00 do 21.00 sat, Banjaluka.

058021

„ENERGOINVEST" RO RUDNICI BOKSITA JAJCE
OOUR ZA EKSPLOATACIJU BOKSITA MRKONJIĆ — GRAD

Na osnovu Odluke Radničkog savjeta broj: IV - 38/85 od 26.2.1985. g.

objavljuje

JAVNU LICITACIJU

za prodaju osnovnih sredstava i to:

1. Teretno vozilo FAP-18, proizvodnja 1976. godine u voznom stanju, sa početnom cijenom od 650.000,00 dinara.
2. Teretno vozilo MAZ, proizvodnja 1979. godine u voznom stanju, sa početnom cijenom od 350.000,00 dinara.

Osnovno sredstvo se nalazi na pogonu Liskovica i može se pogledati svakim radnim danom.
Licitacija će se održati 14.3.1985. godine u 10,00 sati na pogonu Liskovica.
Pravo učešća na licitaciji imaju sva fizička i pravna lica koja izvrše uplatu akontacije 10% početne cijene.
Troškove prenosa kupljenoga sredstva snosi kupac.

TVRDNJA KINESKIH ISTRAŽIVAČA

Kineski zid — duži!?

PEKING — Kineski zid je mnogo duži nego što se vjerovalo - njegova ukupna dužina iznosi 10.000, a ne 6.000 kilometara, piše martovski broj časopisa „Čajna rikonstrakts".

Drevne knjige su vjekovima tvrdile da je zid dugačak 6.000 kilometara, ali su savremeni kineski istraživači 1979 godine krenuli da provjere te podatke. Tragajući po udaljenim i gotovo nepristupačnim predjelima oni su pronašli nove tragove starog utvrđenja, kao i bilješke koje govore o vremenu zidanja pojedinih dijelova zida.

Izgradnja Kineskog zida je počela prije 2400 godina, kada je car Kine Ši Haung, iz dinastije Kin, naredio da se povežu različiti utvrđeni segemnti kao odbrana od najezde Huna i mandžurskih Tatara. Posljednja velika obnova zida datira iz vremena dinastije Ming (1368-1644).

SPEKTAKL

Scenarista na četiri noge

● Pisac scenarija dobrog filma, koji konkuriše za Oskara, umjesto svog imena na špicu stavio ime svog psa

Među britanskim filmovima koji konkurišu za ovogodišnju najvišu filmsku nagradu „Oskara" našao se i film „Grejstok - Legenda o Tarzanu".

Ovaj film, koji je prikazan i na ovogodišnjem FEST-u, u Beogradu, nominovan je kao kandidat za nagradu za scenario i sve bi bilo u redu da prilikom nominacije nije došlo do zabune oko ličnosti scenariste.

Na špici „Tarzana" lijepo piše da je autor scenarija izvjesni „P.H.Vazak", ali kada je za Holivud trebalo poslati tačne podatke o scenaristi ispostavilo se da je scenario, ustvari, napisao pisac Robert Taun. On iz nekih samo njemu znanih razloga nije želio da mu se ime pojavi na špici filma, pa je kao pseudonim naveo ime svog psa Vazaka.

Niko još ne umije da odgovori na pitanje šta bi se dogodilo ako bi „Tarzan" zaista dobio „Oskara" za scenario - da li bi nagradu primio Taun ili njegov pas. U drugom slučaju Vazak bi stao u red četvoronožnih velikana sedme umjetnosti Rin Tin Tina, Jelpa i Lesi ostao zabilježen kao jedini pas na svijetu koji je dobio nagradu za filmski scenario.

PROTOTIP

SAVRŠENA ŽENA

Ugledni američki ženski časopis „Glamur" nedavno je objavio svoj ovogodišnji „prototip" savršene žene. Specijalisti za žensku ljepotu su dugo diskutovali o tome kako bi trebalo da izgleda savršena žena današnjice i od više poznatih žena „uzeli" su po neki dio da bi sastavili ideal ženske ljepote.

Prema ovom časopisu, savršena žena bi trebalo da ima obrve Bruk Šilds, usne Nastasije Kinski, osmjeh Kristine Brinkli, ten Meril Strip, kosu Fare Foset, glas Kellin Tarner, noge Tine Tarner, hod Džoane Kolins i leđa Rakel Velč.

FILATELIJA:

Zaštita spomenika

Povodom obilježavanja 40-godišnjice organizovane zaštite spomenika kulture u Jugoslaviji i 30-godišnjice „Haške konvencije o zaštiti dobara u slučaju oružanog sukoba" ovih dana je Zajednica jugoslovenskih PTT preduzeća pustila u promet prigodnu poštansku marku nominalne vrijednosti od 6 dinara.

Na marci se nalazi crtež sadašnje crkve u Hopovu, koju su podigli Lacko i Marko Jovšić iz Srpskog Kovina 1576. godine, na mjestu starije crkve koja je bila ukrašena zidnim slikama. Ova crkva pripada tipu trikonhalnih građevina nastalih pod uticajem tradicije moravske graditeljske škole. Zidanje kamenom i opekom daje fasadama živost crvenobijelih površina. Neobičnošću konstrukcije ističe se kube sa dvanaest stubića (koloneta) koji ga opasuju. Unutrašnjost crkve prekrivaju freske iz 1608. godine. Kasnije su na crkvi vršene neke izmjene, dogradnja pojedinih dijelova, pa je tako nikao novi visoki zvonik, dovršeni su konaci. Stariji ikonostas iz XVII vijeka zamijenjen je oltarskom pregradom sa ikonama Teodora Kračuna, te rezbarijama Nemeca Paula i Antona Reznera. Hopovo je bilo značajno vjersko-nacionalno i kulturno središte Srba, u njemu je boravio književnik i racionalista Dositej Obradović. Manastir je u drugom svjetskom ratu razoren i opustošen, stradali su konaci i crkva, srušen je zvonik do temelja, izgorio je ikonostas. Dugotrajni, još nedovršeni restauratorski radovi, na putu su da ovom spomeniku kulture vrate nekadašnju ljepotu.

Likovna obrada marke djelo je mr Dimitrija Čudova, akademskog slikara, a stručni saradnici na tom poslu su mu bili profesor Miodrag Jovanović i arhitekta Vojislav Matić. Štampanje je izvršeno u Zavodu za izradu novčanica u Beogradu, u tehnici trobojnog ofseta, u šalterskim tabacima od po 25 maraka. Sa markom je u promet pušten i koverat prvog dana izdanja i takozvani prigodni koverat sa veoma uspjelim likovnim rješenjem.

D.M.

SVIJET FILMA

Udovica Džona Vejna — ne zaboravlja

Udovica slavnog filmskog glumca Džona Vejna razvela se nedavno od svog drugog supruga zato što - kako je sama izjavila - „on ne može da se uporedi sa Đukom".

Pilar Vejn se poslije smrti nezaboravnog filmskog kauboja udala za sudiju Stivena Stjuarta, ali taj brak je potrajao samo četiri mjeseca. Pilar tvrdi da još uvijek ne može da zaboravi svog prvog muža, koga su svi zvali „Đuk" - vojvoda.

„Nije trebalo tako brzo ponovo da se udam - rekla je Pilar. - Đuk je neuporediv čovjek i niko ne može da se mjeri s njim".

Pilar i Džon proveli su u braku punih 25 godina i ostali su zajedno sve do njegove smrti 1979. godine.

MODA

LISTA NAJELEGANTNIJIH

U Njujorku je nedavno održan sastanak vrhunskih stručnjaka za modu, koji su odlučili ko su bile najbolje i najelegantnije odjevene ličnosti u svijetu u protekloj godini.

Na čelu liste najelegantnijih žena nalazi se britanska princeza Dajana a na čelu liste najbolje odjevenih muškaraca američki predsjednik Ronald Regan.

Žiri je odlučio i da posebno nagradi pet poznatih rok-zvijezda, koje su u protekloj godini najviše uticale na modu mladih u svijetu. To su Majkl Džekson, Grejs Džons, Moćana Prins i Tina Tarner.

U SVIJETU ROBOTA

Mehanički sluga

U Velikoj Britaniji je proizveden i pušten u prodaju novi „kućni" robot, čija je cijena samo 80 funti sterlinga, dakle oko dva miliona starih dinara.

Robot se zove „Zero 2" i proizvodi ga firma „Intergaliktički roboti". Cijena mu je zaista mala, a prodaje se u dijelovima koje vlasnik sastavlja po sistemu „uradi sam".

Robot „Zero 2" umije da zaliva baštu, crta modele haljina, ljulja kolijevku sa bebom, svira određene melodije, pa čak može i da miluje mačku ili psa.

Iako je najavljen kao „mehanički sluga", čini se da su njegove mogućnosti u radu u kući dosta ograničene, pa mu mnogo više odgovara opis koji je naveden u britanskoj štampi: „Zero 2" je očigledno jedna lijepa „obrazovana igračka", ali i cijena mu odgovara namjeni, pa primjedbi nema.

SUSRET U ZATVORU

KAKO JE MALI SVIJET

● Poslije 22 godine, otac i sin se sreli - u zatvoru. Potvrđene istine da je svijet mali i da iver ne pada daleko od klade

U američkoj saveznoj državi Klivlend dogodio se neobičan susret oca i sina - poslije pune 22 godine i to u zatvoru.

Izvjesni Kelvin Mos napustio je, kako piše američka štampa, prije 22 godine svoju suprugu i petogodišnjeg sina Roberta i više od dvije decenije nije ni čuo za njih, a kamo li da ih je vidio. I tako je bilo sve do polovine februara ove godine.

Tada je Kelvin „zaradio" 15 godina robije zbog preprodaje i upotrebe droge i upućen je na izdržavanje kazne u državni zatvor u Čilikotu, u saveznoj državi Ohajo. Kada je stigao u zatvor, Kelvin se upoznao sa mladićem i kasnije su utvrdili da je to njegov sin Robert, koga nije vidio 22 godine. Kelvin sada ima 48 godina, a njegov 22-godišnji sin Robert našao se u zatvoru na izdržavanju kazne od deset godina robije zbog krađe i pljačke.

Ovaj događaj kao da potvrđuje dvije istine: prvo, da je svijet zaista postao mali i drugo - da iver ne pada daleko od klade.

ČASOPISI

KAKO BOGATI REKLAMIRAJU

Princeza Stefani , nasljednica princa od Monaka, pojavila se u martovskom broju poznatog američkog modnog časopica „Vog" kao model koji reklamira kozmetiku. To je, kako ističe zapadnonjemački nedjeljnik „Špigl" posljednji uspjeh prave „kampanje" poznatog njujorškog majstora reklama Pitera Rodžera kome je pošlo za rukom da ubijedi čitav niz poznatih žena da reklamiraju proizvode jedne švajcarske firme kozmetičkih preparata.

Za princezu Stefani nije neobično da se pojavljuje u ovoj ulozi, jer ona već duže vremena radi kao maneken francuske modne kuće „Dior". Ali, prije nje na reklamnim stranicama „Voga" pojavile su se Lin Vajet, potpredsjednica poznate „Grand Opere" u Hjustonu, zatim En Geti direktorka Opere u San Francisku i Džudit Pibodi šefovica „Dens Teatra" iz Harlema.

Sve ove ugledne ličnosti pristale su da se pojave u ulozi fotomodela samo pod jednim uslovom: da honorar, koji iznosi 50 hiljada dolara, bude u cjelini uplaćen u dobrotvorne svrhe i da one odluče kojoj će dobrotvornoj ustanovi otići novac.

„U prvo vrijeme bilo je teško ubijediti ove ličnosti da se prihvate uloge fotomodela, ali sada telefon ne prestaje da zvoni i mnoge poznate žene pitaju zašto ih već nismo pozvali da se uključe u ovu akciju" - kaže majstor reklame Piter Rodžer.

SATIRIKON

stari panj

Pitali starog panja,
o čemu najviše sanja?

Šta na položaju smjera,
i što se ne pomjera?

„Treba mi grana mlada,
da napravi malo hlada.

Biće mi sekretarica,
svaka lijepa mladica!"

U hladu privredne grane,
stari panj provodi dane.

A grana svaki dan tanja,
kraj njega, starog panja!

B. MITROVIĆ

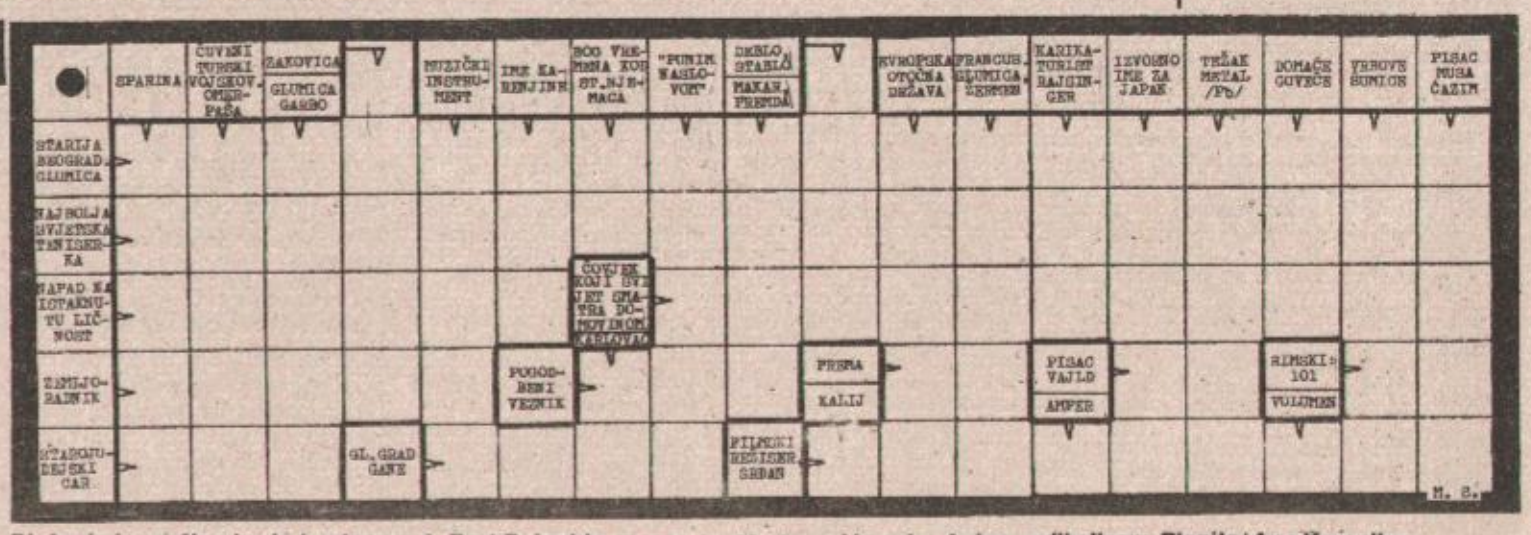

Rješenje iz prošlog broja (vodoravno): Bart Rejnolds, mesar, Iva Marjanović, muka, Anina, radikalizam, Plenita, Ana Karenjina, Karakas, kranovi, Tn.

PRESAĐIVANJE BUBREGA

PODNOSE I MALE BEBE

Rani rezultati transplantacije bubrega kod djece od dvanaest mjeseci, u jednoj londonskoj bolnici, su ohrabrujući. Tim od četiri stručnjaka sa dječijeg odjeljenja bolnice Ivlin, tvrdi da se transplantacija bubrega može uspješno vršiti i kod sasvim male djece, uprkos primjedbi da je ovakva vrsta zahvata veoma ozbiljne prirode.

Samo u Britaniji petoro od milion djece mlađe od petnaest godina pati od hroničnog oboljenja bubrega, koje zahtijeva dijalizu ili transplantaciju. Zato su hirurzi ove bolnice ustanovili program za transplantaciju kod najmlađih.

U periodu od nešto manje od tri godine obavljeno je šesnaest transplantacija kod petnaestoro djece mlađe od pet godina. Prosječna starost je tri godine, a najmlađe dijete je bilo dvanaestomjesečna beba.

Hirurzi ove bolnice su morali da se suoče sa činjenicom da djeca mlađa od dvije godine slabije napreduju nakon operacije nego starija djeca, i da je izgled na uspjeh presađivanja utoliko veći ukoliko su davaoci živi srodnici djeteta, nego kada se radi o bubrezima uzetim od drugih davaoca.

Inače, rast djece nakon operacije je vrlo ohrabrujući. U većini slučajeva došlo je do primjetnog poboljšanja u rastu poslije transplantacije.

Hirurški tim je zaključio da su rani rezultati ohrabrujući i da mogu da se uporede sa onima kod starije djece, tako da mali uzrast, poslije šest mjeseci života, ne treba da bude kontraindikacija za ovu vrstu hirurških zahvata.

D. T.

IZJAVITE ZA ŠTAMPU

BOSANSKA GRADIŠKA

NEZAPOSLENI O ZAPOŠLJAVANJU

VAŽNE SU „VEZE"

LJUBICA DESANČIĆ, daktilograf - Izgleda da više nije važno svjedočanstvo, već veza pri zapošljavanju. Čekam od 1981. godine i nigdje još nisam dobila zaposlenje.

UVIJEK ODBIJENICE

ATIF BEŠIĆ, KV stolar - Ko ima veze može se zaposliti, a ko nema i ne može. Šta vrijedi predavati te molbe uvijek dobivaš odbijenice.

ODLAZAK STARIJIH U PENZIJU — ŠANSA ZA MLADE

DRENKA GOLIĆ, poljoprivredni tehničar - Kod Osnovne zajednice za zapošljavanje prijavljena sam od 1984. godine. Mišljenja sam da bi se mladi kadar mogao brže uposliti, kada bi se starija lica penzionisala koja su u radnom odnosu.

TRI GODINE NADE

SENAD MAHMUTOVIĆ, tokar - Već tri godine redovno se prijavljujem na biro, čekam posao i predajem molbe, ali uzalud, uvijek dobijam odbijenice. Čini se ipak da rodbinske veze i poznanstva najviše utiču na zapošljavanje.

M. GRUBEŠIĆ

RADIO — PROGRAM

BANJALUKA

PONEDJELJAK, 11. marta

Od 5,00 do 9,00 - JUTARNJI PROGRAM RADIO-BANJALUKE
Od 12,00 do 14,00 - ZAJEDNIČKI PROGRAM RADIO STANICA BiH
14,00 - Početak programa
14,05 - NAJSLUŠANIJE PROTEKLE NEDJELJE
14,30 - Vijesti
15,00 - Oglasi i obavještenja
15,30 - DNEVNIK
15,45 - Intermeco
16,00 - Dnevnik, Radio-Sarajeva
16,30 - Magazin sedam
17,00 - RADIO U ČAJAVECU
17,30 - VIJESTI
17,35 - Biseri starogradske muzike
18,00 - Odjava programa
Od 18,00 do 01,00 - PRVI PROGRAM RADIO—SARAJEVA

BOSANSKA GRADIŠKA

5,00 - 7,00 - JUTARNJI PROGRAM (Vijesti 8 5,30, i 6,30)
12,00 - 14,00 - ZAJEDNIČKI PROGRAM RADIO—STANICA BiH (Susret na talasu)
14,00 - Početak emitovanja i najava popodnevnog programa
14,05 - Muzika-informacije - muzika
14,50 - Oglasi i obavještenja
15,00 - Zabavljaju vas domaći vokalno-instrumentalni sastav
15,30 - IZ UDRUŽENOG RADA I MJESNIH ZAJEDNICA, informativno-politička emisija
15,45 - Pjevaju vam...
16,00 - Dnevnik Prvog programa Radio-Sarajeva
16,30 - Odabrane melodije
16,55 - VIJESTI
17,00 - Odjava i završetak popodnevnog programa

BOSANSKA DUBICA

12,00 - Zajednički program RS BiH
14,00 - Najava i pregled programa
14,05 - Muzika koju smo rado slušali
14,30 - Vijesti
14,33 - Pjesma, kolo, naokolo 15,00 - Novosti iz Jugotonovog džu-boksa
15,30 - Obavještenja, muzika, oglasi
15,58 - Odjava programa

JAJCE

Od 12,00 do 14,00 - ZAJEDNIČKI PROGRAM RADIO—STANICA BiH

14,00 - Najava programa
14,10- Vijesti
14,15 - Na današnji dan
14,30 - EPP
14,45 - Narodna muzika
15,00 - Zanimljivosti iz komune
15,30 - Hronika komune
15,40 - Sve o sportu
16,00 - Odjava programa i preuzimanje dnevnika Prvog programa Radio-Sarajeva.

BOSANSKI NOVI

12,00 - Susret na talasu (Zajednički program RSA II i ORSBiH)
14,00 - I danas smo zajedno... (najava, vijesti, melodija dana)
14,10 - Muzika miliona
14,30 - Pop-folk Skala (zabavno-muzički-kontakt programa)
15,30 - Novosti dana i sportoskop (Dnevno informativni program)
15,50 - EP - prospekt

16,00 - Dnevnik RSA I i odjava programa

PRIJEDOR

12,00 - Zajednički talas
13,00 - Najava programa
13,02 - Vijesti
13,05 - Čestitke, želje, pozdravi...
14,00 - Sportski žurnal
14,45 - Muzika i EPP
15,00 - HRONIKA DANA
16,00 - Odjava programa

PRNJAVOR

Program emituje na srednjim talasima 1341 kiloherc i UKT 98,3 megaherca

Od 12,00 do 14,00 - ZAJEDNIČKI PROGRAM RADIO-STANICA BiH
14,00 - Vijesti
14,05 - Muzikom po svijetu
14,30 - Sportska panorama
15,00 - Emisija narodne muzike
15,30 - Hronika opštine Prnjavor
15,45 - Petnaest minuta sa...
16,00 - Odjava programa

SARAJEVO

Prvi program od 19,15 sati

IZ MUZIČKE PRODUKCIJE RTVSA

Na početku večerašnje emisije čućemo tri pjesme u izvođenju Fadila Namgalije: „Vino piju dva mila jarana". „Milovo sam garave i plave" i „Ne luduj Lelo". Izvođača će pratiti Tamburaški i narodni orkestar RTVSA, te orkestar KUD Ivo Lola Ribar iz Sarajeva, pod upravom Ismeta Alajbegovića i Drage Trkulje.

U nastavku mlada interpretatorska Mara Bošnjak izvešće tri pjesme iz Bosne: „Nit ja spavam, nit ja drijemam", „Ječam žele tuzlanske djevojke" i „Ja prošetah čaršijom". Interpretatorku prati tamburaški orkestar RTVSA.

U večerašnjoj emisiji nastupiće i Vinko Brnada sa kompozicijama: „Sarajevo, divno mjesto", „Sabah zora", „Put putuje Latif-Aga" i „San zaspala", uz pratnju narodnog orkestra RTVSA. Za kraj ove emisije ostavili smo četiri pjesme Duška Mišića: „Siroče sam", „Ječam žnjela kosovka djevojka", „Mene moja zaklinjala majka" i „Slušaj, slušaj kaleš bre Ando". Duška Mišića takođe prate Narodni i Tamburaški orkestar Radio-televizije Sarajevo.

INFORMATOR

BANJALUKA

REPERTOAR KINA

KOZARA - **VRIJEME NJEŽNOSTI** (američka melodrama) u 11,15,30, 18 i 20,15.
VRBAS - **JAHAČ KROZ VRIJEME** (američki akcioni film) u 16,18, i 20 sati.
PALAS - velika sala - **OTAC NA SLUŽBENOM PUTU** (domaći film) u 10, 15,30, 18 i 20,15. Mala sala - u 10 sati **DVIJE POLOVINE SRCA,**
U 16,30, 18,30 i 20,30 je FANNY HILL. (britanski film)

NARODNO POZORIŠTE

U 11,30 je predstava **ZLA ŽENA** za učenike.

DJEČIJE POZORIŠTE

Nema predstave

DOM KULTURE

U 18 sati su crtani filmovi, a u 20 je igrani film iz ciklusa „Oskarovci" **PUT OKO SVIJETA ZA 80 DANA.**

UMJETNIČKA GALERIJA
Stalna postavka.
Spomen-zbirka Draginje i Voje Terzića nalazi se u Ulici Vladimira Nazora 17a.

MUZEJ BOSANSKE KRAJINE
Stalna postavka slika banjalučkih slikara iz zbirke Muzeja.

BIBLIOTEKA
Odjeljenje u **Domu Radničke solidarnosti** radi svaki dan, osim subote i nedjelje, od 7 do 19 sati. Odjeljenje u **MEJDANU** radi svaki dan, osim nedjelje od 7 do 19 sati. Odjeljenje u **BUDŽAKU** radi ponedjeljkom i utorkom od 15 do 19 sati, srijedom, četvrtkom i petkom od 10 do 15 sati.

DEŽURNA APOTEKA
Noćno dežurstvo ima apoteka „1. maj" u Ulici Vladimira Nazora 21, tel. 21-914.

VAŽNIJI TELEFONI:
SUP 92
VATROGASCI 93
HITNA POMOĆ 94
BOLNICA 33-725 (STARA LOKACIJA) i 38-111 (PAPRIKOVAC).
AUTOBUSKA STANICA 45-355
ŽELJEZNIČKA STANICA 31-229
TAKSI — STANICA 22-222
INSPEKCIJA 32-100
VODOVOD I KANALIZACIJA 21-247
ELEKTROBANJALUKA 42-555
SERVIS ZA HITNE POPRAVKE STANOVA 45-404
ATLAS 31-995
INEX—TURIST 21-261
PUTNIK 43-900
TURIST—BIRO 35-082
SLAVNI KOPER 31-113
MLADOST BiH 39-835
OPŠTINSKI SEKRETARIJAT ZA NARODNU ODBRANU — CENTAR ZA OBAVJEŠTAVANJE 985

RED VOŽNJE
POLASCI VOZOVA
ZA SARAJEVO: 0,58 (brzi) 05,44 (poslovni), 13,13 16,15 18,09 (poslovni)
ZA ZAGREB: 01,12 03,15 04,12 09,56 (poslovni) 15,14 i 16,33
ZA BEOGRAD: 10,23 (putnički do DOBOJA iz DOBOJA brzi u 14,40), 05,46 (poslovni do DOBOJA) iz DOBOJA u 08,44), 15,08 (putnički do DOBOJA, iz DOBOJA u 17,33), 22,21 (putnički do DOBOJA, iz DOBOJA u 0,30).
DOLASCI VOZOVA
IZ SARAJEVA: 01,09 03,02 (brzi), 09,54 (poslovni), 15,06 (brzi), 16,27 (brzi), 20,06 (poslovni).
IZ ZAGREBA: 0,45 01,50 13,08 16,10 (brzi), 18,07 (poslovni), 21,40 (ubrzani).
IZ BEOGRADA: 05,30 08,17 13,01, 16,28 20,06 21,43.
VANREDNI VOZOVI
Svake nedjelje BANJALUKA — MARIBOR u 13,25 i DOBOJ — BANJALUKA - LJUBLJANA u 14,01.
POLASCI AUTOBUSA IZ BANJALUKE
ZA ZAGREB: 01,20 02,00 03,00 05,30 06,00 07,45, 08,30 09,30 11,00 12,00 12,40 13,15 14,30 15,10 15,20 17,00 18,15 19,24 20,00.
ZA BEOGRAD: 05,00 06,00 09,30 15,00 17,00 23,30.
ZA LJUBLJANU: 01,20 08,20 12,00 13,15 15,10 19,25.
ZA SARAJEVO: 00,30 08,00 12,00, u prolazu 00,45 10,00 12,35 15,15.
ZA KRANJSKU GORU 13,15.
ZA TUZLU: 05,53 i 15,45
ZA MOSTAR: 06,00 13,00 u prolazu u 11,26 22,00
ZA ROVINJ: 07,45 i 19,25
ZA RIJEKU: 06,00 07,45 22,00
ZA DUBROVNIK: 22,00 24,00 (oba u prolazu)
ZA UMAG: 06,00
ZA SPLIT: 06,40 21,15 prolazni u 8,30
ZA ŠIBENIK: 07,30 i 22,30.

BOSANSKA GRADIŠKA

U Domu kulture u 18 sati igra film **RATNICI BRONKCA, a u 20 sati PINK FLOID - ZID**

- NARODNA BIBLIOTEKA u gradskom Domu kulture otvorena je ponedjeljkom i srijedom od 10 do 17 sati, a utorkom, četvrtkom i petkom od 10 do 14 sati. GRADSKA ČITAONICA u Bosanskoj Gradišci radi od 10 do 18 sati, a subotom od 7 do 13 sati. Odjeljenje biblioteke u Novoj Topoli (u zgradi SUBNOR-a) radi ponedjeljkom, srijedom i petkom od 12 do 15 sati. Istim danima knjige se izdaju i u odjeljenju biblioteke u Orahovi (u Domu kulture) knjige se izdaju ponedjeljkom, srijedom i petkom od 17 do 20 sati.

— Stalna izložba „Putevi pobjede" otvorena je od 10 do 13 sati u Radničkom domu. U Spomen—domu „Lepa Radić" u Gornjim Podgradcima postavljena je izložba „Revolucionarna prošlost Gornjih Podgradaca".

APOTEKA u Ulici maršala Tita broj 11 (telefon: 813—130) radi od 7 do 19 sati. Otvara se i u 21 sat za hitne slučajeve. Apoteka kod bolnice radi od 7 do 14 sati. Nedjeljom i praznikom apoteka radi od 9 do 11 sati, a otvara se i u 13,16,19 i 21 sat.

Medicinski centar u Bosanskoj Gradišci: 813—433
Autobuska stanica u Bosanskoj Gradišci 813—500
Turist — biro 813—080
Taksi — stanica 811—716
„Elektro—Bosanska Gradiška" 813—344

ČELINAC

U Domu kulture u 13, i 19,30 sati **LABORATORIJA ZLOČINA**

Dežurna apoteka Doma zdravlja radi od 7 do 15 sati, osim subote, telefon 850—038. Hitna pomoć Doma zdravlja radi od 15 do 07. Dom zdravlja radi od 7 do 15 sati svaki dan osim nedjelje i državnih praznika. Telefon 850—130. Narodna biblioteka „Ivo Andrić" radi svaki dan od 7 do 15 sati, osim nedjelje i državnih praznika. Telefon 850—130.

KOTOR—VAROŠ

U kino-sali film **HALO TAKSI**

Apoteka radi od 7 do 19 sati, a subotom od 7 do 14 sati. Hitna pomoć Doma zdravlja 880—001. Dežurna vatrogasna služba 880—104. Biblioteka radi od 7 do 19 sati.

LAKTAŠI

Nema kino-predstave.

Narodna biblioteka „Veselin Masleša" radi od 7 do 15 sati, a nedjeljom ne radi. Hitna pomoć Doma zdravlja, telefon 830—250. Apoteka radi od 7 do 19 sati, subotom od 7 do 14 sati, telefon 830—030. Dobrovoljno vatrogasno društvo 830—066.

SKENDER-VAKUF

Nema kino-predstave

Biblioteka, pozajmno odjeljenje, radi svaki dan od 7,30 do 15,30 sati, a ponedjeljkom od 10 do 16 sati. Dom zdravlja radi od 7,30 do 15,30 sati, telefon 890—611. Opštinski centar za obavještavanje radi od 00 do 24 sata, telefon 890—620.

SRBAC

U Domu kulture igra film **ZMAJ IZ ARIZONE** - hongkoški
Pokretno kino u BOSANSKOM KOBAŠU prikazuje američki film **ČOVJEK ŽENA I DIJETE**
Apoteka 840—003. Dobrovoljno vatrogasno društvo 840—150. Biletarnica 840—038.

PRNJAVOR

Nema kino-predstave

Stanica za hitnu pomoć 860—190 SUP 860—001. Autobuska stanica 860—462.

DEŽURNA STRANA

DEJVIS KUP

AUSTRALIJA IDE DALJE

AUSTRALIJA - JUGOSLAVIJA 3:2

SPLIT, 10 marta (Tanjug) - Teniska reprezentacija Australije plasirala se u slijedeće kolo natjecanja za Dejvis kup, pošto je u Splitu u 1. kolu svjetske grupe pobijedila Jugoslaviju sa 3:2. U posljednjoj igri Slobodan Živojinović je pobijedio Pola Meknejmija sa 2:1 (3:6, 6:3, 6:3), pošto su se savezni kapetani dogovorili da se taj susret igra u dva dobijena seta.

PRED POSJETU DIZDAREVIĆA MAĐARSKOJ

ODNOSI BEZ OPTEREĆENJA

BEOGRAD, 10. marta (Tanjug) — Savezni sekretar za inostrane poslove Raif Dizdarević provešće sutrašnji dan u radnoj posjeti Mađarskoj na poziv ministra inostranih poslova Petera Varkonjija. Posjeta šefa jugoslovenske diplomatije Mađarskoj dio je ustaljene i obostrano korisne prakse susreta rukovodećih ličnosti dviju susjednih prijateljskih socijalističkih zemalja. Ona istovremeno izražava kontinuitet uspješnih bilateralnih odnosa koje ne opterećuju nikakva otvorena pitanja.

PROGNOZE GRČKIH LISTOVA

SARDJETAKIS PREDSJEDNIK?

ATINA, 10. marta (Tanjug) — Komentatori grčkih provladinih i komunističkih listova predviđaju da bi predsjednički kandidat vladajuće grčke partije Svegrčkog socijalističkog pokreta sudija Vrhovnog suda Hristos Sardetakis (56) čiju kandidaturu podržava i Komunistička partija Grčke, mogao biti izabran za novog šefa države, ali u drugom krugu glasanja. Tada je za izbor potrebno da predsjednički kandidat dobije najmanje tri petine poslaničkih glasova - 180 od ukupno 300, koliko ih ima u grčkom parlamentu.

SOVJETSKA DELEGACIJA DOPUTOVALA U ŽENEVU

VAŽAN KORAK KA RJEŠENJU

ŽENEVA, 10. marta (AP, AFP). — U Ženevu je doputovala delegacija Sovjetskog Saveza, koja će učestvovati u obnovljenim pregovorima o kontroli naoružanja koji u utorak treba da počnu u Ženevi. Delegaciju, u kojoj ima oko 80 članova, predvodi glavni sovjetski pregovarač u Ženevi Viktor P. Karpov koji je po dolasku u Ženevu izjavio da će „sovjetska delegacija po instrukcijama sovjetskog rukovodstva pregovarati na poslovan i konstruktivan način. U potrazi za efektivnim rješenjima pitanja o kojima će se razgovarati". Glavni sovjetski pregovarač je istakao da će zaključci iz Ženeve biti „važan korak ka konačnom rješenju i kompletnom i širokom eliminisanju nuklearnog oružja".

JUGOSLOVENSKO-KUBANSKA SARADNJA

OSJETAN NAPREDAK

HAVANA, 10. marta (Tanjug) — Ekonomska i naučno-tenička saradnja Jugoslavije i Kube zabilježila je osjetan kvantitativni i kvalitetivni napredak, a već postignuti dogovori nagovještavaju skok u robnoj razmjeni, kao i razvijanje viših formi saradnje.

Takav je zaključak Petog zasjedanja Mješovite međuvladine komisije za ekonomsku i naučno-tehničku saradnju, upravo završenog u Havani potpisivanjem protokola o saradnji od strane člana Saveznog izvršnog vijeća Mite Pejovskog i kubanskog ministra za spoljnu trgovinu Rikarda Kabrisasa.

PO PISANJU LONDONSKOG „OBZERVERA"

PREKRŠEN EMBARGO

LONDON, 10. marta (Tanjug) — Nafta s britanskih nalazišta u Sjevernom moru stiže u Južnu Afriku uprkos embargu UN, otkriva danas londonski list „Obzerver".

Iznoseći jedan takav primjer list piše da je nafta u vrijednosti dvadeset miliona dolara prevezena do Južne Afrike britanskim supertankerom „I.D. Sinkler" nakon pretovara koji je izvršen u španskoj luci Bilbao.

UMRO DOAJEN MAKEDONSKOG POZORIŠTA

DO POSLJEDNJEG NA SCENI

BITOLJ, 10. marta (Tanjug) — U Bitolju je u 63. godini preminuo Aco Stefanovski, doajen Narodnog teatra u ovom gradu. Prije dva dana je posljednji put pred bitoljskom publikom igrao Živadina Filipovića, u predstavi „Jugoslovenska antiteza". Stefanovski spada u red pionira pozorišne i filmske umjetnosti Makedonije. Odigrao je preko 250 uloga u pozorištu i filmu. Nosilac je brojnih društvenih i umjetničkih priznanja, među kojima najvišeg priznanja Makedonije „11. oktombri"

KAMERA U PROLAZU

POSPANI PRODAVAC

SANSKI MOST, 10. marta — Puno posla oko prodaje cvijeća uz Dan žena, toplo martovsko sunce, na trenutak su „uspavali" ovog prodavca u Sanskom Mostu, kojeg je kamera uhvatila upravo u času dok se predavao snu. Dotle je njegova pomoćnica, uz tezgu bila kupcima na usluzi.

Snimio: S. GROZDANIĆ

UJEDINJENE NACIJE O GLADNIMA U AFRICI

DUGOROČNA PODRŠKA

ŽENEVA, 10. marta (AP) — Organizacija Ujedinjenih nacija za ishranu i poljoprivredu (FAO) predložila je danas program od 108 miliona dolara za povećanje proizvodnje hrane i obnavljanje poljoprivrede u 20 afričkih zemalja u kojima vlada glad.

Prijedlog je podnijet uoči vanredne konferencije Ujedinjenih nacija koja sutra počinje u Ženevi. Ujedinjene nacije procjenjuju da bi pomoć ugroženim zemljama Afrike trebalo da iznosi oko milijardu i po dolara.

Prema saopštenju FAO u Ženevi, predloženi program za narerdne četiri sjetve treba da učini lakšim prelaz sa hitne pomoći na podršku dugoročnih projekata u poljoprivredi tih zemalja... Ovakav prijedlog je u skladu s onim što se očekuje i u sjedištu Organizacije afričkog jedinstva u Adis Abeba, gdje se ističe da crni kontinent ne pati samo od gladi pa je zapao u tešku ekonomsku krizu.

NA LIBANSKO-IZRAELSKOJ GRANICI

BOMBE ODNOSE ŽIVOTE

JERUSALIM, TEL AVIV, 10. marta — Osam do deset izraelskih vojnika je poginulo u dvadesetak ranjeno u eksploziji bombe na libansko-izraelskoj granici. Novinske agencije javljaju da je eksplodirala bomba podmetnuta u vozilu nedaleko od izraelskog mjesta Metule, na granici s Libanom.

Izraelski vojnici u Južnom Libanu se nalaze pod stalnim napadima šiitsko-muslimanskih gerilaca.

tv

PONEDJELJAK, 11. MART

PRVI PROGRAM

8,45 - Pregled obrazovnog programa
10,30 - Vijesti
15,00 - Obrazovni program - repriza
17,20 - Pregled programa
17,25 - Vijesti
17,30 - Hronika Zajednice opština Tuzla
17,45 - Ivana Brlić-Mažuranić: Priča iz davnine - program za djecu
18,00 - Nevažno-važno-program za djecu,
18,15 - Putevi obrazovanja: Reforma - reforme - obrazovni program
18,45 - Podijum - program za mlade
19,15 - Crtani film
19,30 - Dnevnik II
20,00 - Petar Ljubojev: Lica i sudbine - drama
21,40 - Argumenti - spoljna politika
22,10 - Odabrani trenutak
22,15 - Dnevnik III
22,35 - Jedan autor - jedan film - Veljko Dubetić: portret slikara Gabrijela Stupice

DRUGI PROGRAM

18,55 - Pregled programa
19,00 - Sportski grafikon
19,30 - Dnevnik
20,00 - Putevi saznanja - naučni program
20,50 - Studio 2
21,05 - Beata na klisuri - zabavna emisija, repriza
21,35 - Dinastija - serijski film
22,25 - Stereovizija - zabavna emisija
23,20 - Pregled programa za utorak

I PROGRAM 18,45 - SATI

PODIJUM

program za mlade

Martovska emisija „Podijum" je parafraza na žanr holivudskih detektivnih filmova. Detektiv juri ženu koja je pobjegla sa tuđim novcem. Nalazi je, ali novac je odnio treći...

Uloge tumače Mladen Nevević, Svetlana Simić i Srđan Pešić. Scenarist je Dragan Galović, a reditelj Nikola Jermenko.

VRIJEME

IZVJEŠTAJ REPUBLIČKOG HIDROMETEOROLOŠKOG ZAVODA BiH

OGLAČNO

ZA BOSANSKU KRAJINU: Zadržaće se oblačno i hladno sa snijegom povremeno. Jutarnja temperatura kretaće se od -1 do 0 stepeni, a dnevna od 1 do 3 stepena.

ZA BANJALUKU: Oblačno i hladno sa snijegom ponegdje. Temperatura će se kretati u granicama juče rešnje.

ZA NAREDNA DVA—TRI DANA: U početku perioda nastupiće umjereno razvedravanje, ali će se zadržati hladno vrijeme. U jutarnjim satima biće mraza i magle.

VODOSTAJ: Una- Bihać 33 cm malo mutna, temperatura vode 8 stepeni. Una - Bosanski Novi 102 cm malo mutna, temperatura vode 8 stepeni. Sana - Sanski Most 171 cm, bistra temperatura vode 7 stepeni. Vrbas- Banjaluka 91 cm, bistar, temperatura vode 7 stepeni. Na svim rijekama vodostaj u porastu.

DAVID ŠTRBAC Miro MLADENOVIĆ

GLAS

REDAKCIJA Ulica AVNOJ-a 93. Telefon: direktor i odgovorni urednik 34-417. Redakcija 37-977, 37-979, daktilografi 34-449. Oglasno u Ulici Veselina Masleše 13, telefon 34-448. Teleks 45-208 YU GLAS, OOUR Novinska djelatnost Banjaluka, prolazni račun broj: 10500-833-427 kod SDK Banjaluka. Pretplata za SFRJ: Tromjesečna 1.600 dinara, polugodišnja 3.200, godišnja 6.400, samo za „Nedjeljni Glas" 1.140 dinara godišnje. Pretplata za inostranstvo: tromjesečna 3.200 dinara, polugodišnja 6.400, godišnja 12.800, samo za „Nedjeljni Glas" 2.280 dinara godišnje. Uplate na devizni račun broj: 10500-620-71000-552 kod Privredne banke Sarajevo, Osnovne banke Banjaluka. Rješenjem Republičkog komiteta za obrazovanje, nauku, kulturu i fizičku kulturu SR BiH broj 02-4153/82. „Glas" je oslobođen plaćanja poreza na promet.