БАЊАЛУКА, понедјељак, 8. априла 1985
Број 4371 Година XLII Цијена 30 динара

ГЛАС

ЛИСТ СОЦИЈАЛИСТИЧКОГ САВЕЗА РАДНОГ НАРОДА

ИЗЛАЗИ СВАКОГ ДАНА ОСИМ НЕДЈЕЉЕ

Данас дан жалости

БЕОГРАД, 7. априла (Тањуг) — Поводом велике саобраћајне несреће која се јуче догодила на магистралном путу Сарајево - Мостар у којој је према до сада утврђеним чињеницама живот изгубило више од 30 радника, Савезно извршно вијеће прогласило је 8. април даном општенародне жалости.

На дан општенародне жалости истаћи заставу СФРЈ на пола копља на свим зградама у којима су смјештени државни органи, друштвено-политичке и друге друштвене организације, организације удруженог рада и друге самоуправне организације и заједнице и удружења грађана.

НА ПУТУ САРАЈЕВО — МОСТАР

Мјесто удеса — „најцрња тачка“

МОСТАР, 7. априла (Тањуг) - Мјесто на коме се јуче догодио тешки удес аутобуса Радне организације „Паркови“ из Мостара, мада нема потребну маркацију, сматра се за једну од „најцрњих тачака“ на магистралном путу од Сарајева према мору.

Пут кроз Папрасно је узан и пун кривина, оивичен с једне стране стрмим и високим литицама, а с друге амбисом према јабланичком језеру.

На појединим мјестима ивичњак пута, без и метра насипа, „стрмоглављује“ се у амбис дубок 50 метара.

Такво стање пута и у најповољнијим условима за вожњу изискује од возача велики опрез.

Временске прилике у тренутку јучерашњег удеса биле су веома неповољне. Киша тек што је почела да пада, па је и мали тренутак људске непажње на клизавом друму био довољан да дође до катастрофе.

Да се судар аутобуса и приколице, међутим, догодио само стотињак метара ниже према Јабланици, посљедице би биле неупоредиво мање, јер би се аутобус, умјесто на дну језера зауставио на пјешчаној обали.

Страна 5.

ПРИТВОРЕН ВОЗАЧ КАМИОНА

МОСТАР, 7. априла (Тањуг) — Судија Окружног суда у Мостару Драган Марић, који води истрагу о удесу аутобуса Радне организације „Паркови“ из Мостара, који се јуче сурвао у Јабланичко језеро, донио је одлуку о притвору возача камиона „Шпедиције“ из Бугојна Босиљка Миличевића (24) из Кисељака. До даљњег возач камиона Босиљко Миличевић остаће у притвору.

СУДАН ПОСЛИЈЕ ДРЖАВНОГ УДАРА

Мир у градовима

КАИРО, 7. априла (Тањуг) - Нови војни режим у Судану, који је јуче извршио државни удар и оборио предсједника Нимеирија, добио је подршку свих родова војске у земљи, јавља египатска новинска агенција Мена. Наводи се да су телеграме подршке министру одбране и начелнику Генералштаба Свар ел Дахабу упутили команданти и официри сјеверне војне зоне, противаздушне одбране, ваздухопловних снага, као и омдурманског гарнизона.

Египатска штампа је, иначе, данас на видним мјестима донијела фотографију новог шефа војног суданског режима Свар ел Дахаба. Донијета је и његова кратка биографија.

Свар ел Дахаб је рођен 1934. године у Омдурману. У Картуму је 1954. године завршио војну академију, а војне науке је усавршавао у Великој Британији и Јордану. Био је судански војни изасланик У Уганди. Наводи се да је ријеч о војнику од каријере. „Умјерено је религиозан“, а припада религиозној секти Катемиа. Ожењен је има два сина и три кћери.

Страна 8.

НА ИСТАРСКОЈ РИВИЈЕРИ 15 ХИЉАДА ГОСТИЈУ

ОЖИВЈЕЛИ И КАМПОВИ

• Гости из Шведске на отоку Катарина отворили сезону купања

ПУЛА, 7. априла — Овог сунчаног викенда на Истарској ривијери борави око петнаест хиљада гостију и излетника. Осим у хотелима и кућној радности забиљежени су и први туристи у камповима. Највише гостију борави у хотелима поречке „Плаве лагуне“ и „Ривијере“, пулском „Арена-туристу“, умашком „Истратуристу“ и ровињском „Јадрану“. Тамо су шведски гости на плажи отока Катарина отворили сезону купања.

Дерби припао Братству: Фудбалери из Босанске Крупе савладали су, као гости, Приједор са 2:1 и том побједом избили на прво мјесто.

Снимио: В. МРКИЋ

СПОРТСКИ ПРИЛОГ

Борац — Црвенка 3:0; Рудар - Врбас 7:0; Пролетар - Гошк - Југ 1:0; Марибор - Спартак 1:0; Кикинда - Челик 0:1; Леотар - Јединство (Би) 2:1; Радник - Нови Сад 1:1; Шибеник - Сплит 2:1; Олимпија - Јединство (Бр) 0:1.

Младост - Подгрмеч 3:0; Борац (БД) - Електробосна 2:1; Борац (ТД) — БСК 2:3; Лакташи - Шатор 0:0; Врбас - Љубић 1:1; Приједор - Братство 1:2; Жељезничар - Берек 0:0.

Прва савезна рукометна лига: Црвена звезда - Борац 28:28.

Спорт и физичка култура у мјесној заједници: Мишин Хан.

„Гласов“ екран: са фудбалске утакмице Републичке фудбалске лиге Козара - Босна 1:0.

Стране 9, 10, 11 и 12.

НА ПОЉИМА ПЛОДНОГ ЛИЈЕВЧА

Кад затаји киша...

ЛИЈЕВЧЕ ПОЉЕ, 7. априла - Ратари у плодном Лијевчу пољу имају пуне руке посла. Осим редовних пољопривредних и сјетвених радова, који су ове године почели нешто касније, ваља мислити и дјеловати унапријед.

У „Ратарству“ из Нове Тополе, гдје је успјешно завршена прва овогодишња сјетвена битка - сјетва грашка, и поред релативно влажног марта и априла, обављају се посљедње припреме и монтира систем за наводњавање поља. То ће умногоме допринијети да берба буде богатија и приноси већи.

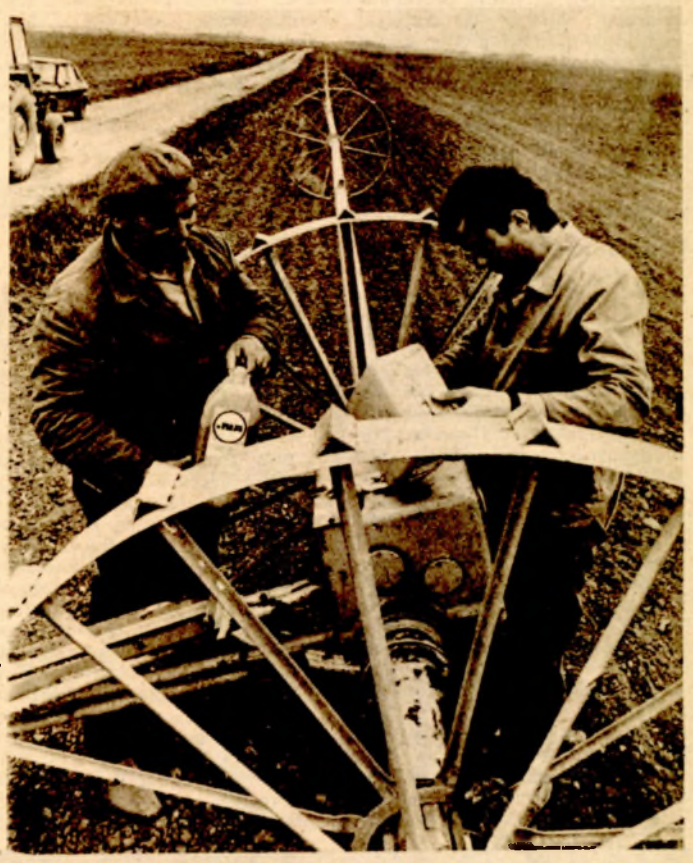

Довољно воде грашку и без кише: трактористи „Ратарства“ у Новој Тополи Ацо Ђукић и Марјан Уремовић припремају систем за наводњавање поља

СОВЈЕТСКИ САВЕЗ И „РАТ ЗВИЈЕЗДА“

МОГУЋНОСТ „СЛУЧАЈНОГ РАТА“

МОСКВА, 7. априла — Ако се реализује амерички опасни план „рата звијезда“ и Совјетски Савез ће бити принуђен да предузме контрамјере. То - како јавља дописник Тањуга - поручује у свом данашњем чланку у „Совјетској Росији“ совјетски космонаут Грегорије Гречко. По његовој оцјени „рат звијезда“ отвара широке могућности за почетак катастрофалног рата који би био посљедица техничког превида или случаја, јер неће бити времена да се у једном таквом систему грешка на вријеме отклони. Гречко тврди да ће, ако се нуклеарно оружје постави у космос, сваки континент, земља или град бити само сто километара далеко од космичке лансиране ракетне рампе.

PRED SKUPŠTINU JUGOSLOVENSKE LIGE ZA MIR

ŠIRENJE ZONA MIRA

Borba za mir, razoružanje i saradnju u svijetu okosnica su jugoslovenske nesvrstane spoljne politike. U pogoršanim međunarodnim odnosima, pri jačanju trke u naoružanju i povećanju broja kriznih žarišta i sukoba i svijetu, jugoslovenski glas za mir i razumijevanje čuje se na svim merdijanima. Značajan doprinos takvom ugledu naše zemlje u svijetu dala je i daje aktivnost jugoslovenske lige za mir, nezavisnost i ravnopravnost naroda čija se skupština 9. i 10. aprila održava u Beogradu.

Kroz multilateralnu i bilateralnu saradnju blokovskim tendencijama, i učestvujući na međunarodnim skupovima čiji je moto mir i borba za bolji život svih ljudi svijeta, liga za mir se aktivno zalaže za poboljšanje odnosa među narodima, stvarno razoružanje i stabilnost u svijetu.

Najaktivnija je u nastupanjima značajnim za pitanja Evrope, uspostavljanja bezatomskih zona i zona mira, saradnje i bezbjednosti, razoružanja, Balkana, Mediterana, solidarnosti sa oslobodilačkim pokretima i žrtvama agresije, razoružanja i razvoja, vaspitanja i obrazovanja za mir itd. Pošto su principi i ciljevi nesvrstavanja postali obilježje novih, nezavisnih mirovnih pokreta, u porastu je i interesovanje tih pokreta za djelovanje jugoslovenske mirovne organizacije koja potiče iz autentične nesvrstane zemlje. I to je jedan od razloga koji intenzivira aktivnost lige za mir na međunarodnom planu.

Za razliku od svojih međunarodnih aktivnosti kojima je u proteklom periodu bila preokupirana, uprkos zemljama i opredjeljenjima, Liga za mir zapostavila je pomalo svoj rad na razvijanju mirovnih aktivnosti unutar zemlje. Nekoliko prigodnih mirovnih skupova i tribina posvećenih borbi za mir i razoružanje, emisije na TV i radiju, izložbe i plakete, mora se priznati, mali su okvir za izražavanje mirovnih opredjeljenja jugoslovenskih naroda. To potvrđuje i činjenica da je na prvom i dosad jedinom masovnom mitingu za mir i razoružanje, organizovanom 1982. godine na Adi Ciganliji, učestvovali više od 30 hiljada mladih ljudi. Korak ka jačanju mirovnih aktivnosti u zemlji bio je i osnivanje mirovnih aktiva lige u republikama i pokrajinama.

Očekuje se da će predstojeća skupština dati nov podsticaj razvijanju pomalo zanemarene društvene svijesti o miru i opasnostima koje od trke u naoružanju i sukobljavanja u svijetu prijete i našim prostorima. Nerealno je, naravno, očekivati da Liga za mir može biti jedini nosilac borbe za razvijanje takve svijesti, ali ona, svakako, može biti inicijator i koordinator mirovnih aktivnosti u zemlji, posebno u podsticanju kroz obrazovanje i vaspitanje, mladih ljudi da se u njih više uključe. Jer, bez snažne mirovne podloge u „bazi", u današnjim uslovima, Liga za mir neće više sa istom uspješnošću moći da djeluje ni u međunarodnim okvirima.

REKLI SU...

OŠTRIJI I ODLUČNIJI KURS

Postalo je popularno da se blati sve što je u zemlji postignuto, osporavaju se svi rezultati i očigledno je riječ o organiziranoj antikomunističoj kampanji. Napada se marksizam, lenjinizam i socijalizam, prisutno je to u različitim časopisima i na javnim tribinama, a ide se čak i dotle da se zahtljeva izjednačenje onih koji su se borili za slobodu s onima koji su bili na strani neprijatelja.

Savez komunista i druge subjektivne snage, dugo su bili pasivni, zanemarivale su se takve tendencije, zapostavljala se idejna i politička borba i stoga su se njihovi nosioci i mogli toliko razmahati. Međutim, rekao je Špiljak, danas je očito da s takvim snagama nema nikakvog koketiranja i Savez komunista je zauzeo oštriji i odlučniji kurs. Ali, zbog naše duge pasivnosti, nigdje u zemlji to ne ide lako, ne sreduje se jednostavno ni privredna situacija, niti se lako ulazi u idejne bitke.

Upravo smo donijeli dugoročni program ekonomske stabilizacije koji se počeo provoditi i koji na planu izvoza, produktivnosti i većeg dohotka već daje određene rezultate. Ono što nam je još ostalo nesavladano i čime ćemo još imati nemalih problema to je pad realnog osobnog dohotka i inflacija. Tu su nam potrebne dodatne mjere koje će poticati izvoz kao jedini uvjet da se brže izvučemo iz ekonomskih teškoća. Sada smo, nastavio je Špiljak, pred donošenjem novih petogodišnjih planova u kojima na prvo mjesto mora doći bolja organiziranost privrede koja je danas još dosta nepovezana i zatvorena.

Mika ŠPILJAK na savjetovanju aktivista (Komisija) za djelovanje komunista među mladima

PRENOSIMO **VJESNIK**

LIJEČENJE PA — RAČUN

U austrijskom Kaprunu velika tabla upozorava skijaše na cijenu eventualne ozljede prilikom skijanja. Riječ je o nekoliko tisuća šilinga, a tarifa se penje ovisno o visini skijaškog terena na kojemu se dogodila nezgoda. Austrijsko socijalno, odnosno zdravstveno osiguranje, očito nije raspoloženo plaćati troškove spašavanja ozlijeđenih turista skijaša.

U Sloveniji se u republičkom Zakonu o zdravstvenoj zaštiti predviđa značajna novost prema kojoj će zdravstvene zajednice imati pravo istjerati svoje troškove od svakog tko namjerno ili zbog nemara uzrokuje nečiju ozljedu, invalidnost ili smrt. Novost se, naravno, ne uvodi zbog skijaša (ali i zbog njih), nego zbog brojnih slučajeva kad je zdravstvena zajednica morala plaćati velike troškove liječenja.

Ako naš građanin, na primjer, u inozemstvu uzrokuje prometnu nesreću, strane zdravstvene zajednice pedantno istjeruju od naših zajednica svaki, pa i najmanji trošak liječenja koje je bilo posljedica nesreće i sve to, naravno, moramo uredno platiti, tvrdi Borut Miklavčič, slovenski republički sekretar za zdravstvo. Mi to ne radimo, iako nas liječenje sudionika u nesrećama koje su uzrokovali stranci u nas košta teške milijarde.

Ta novost, koja je trenutno u fazi nacrta zakona, zdravstvenim zajednicama, daje pravo na istjerivanje troškova liječenja. Kad bi se zdravstene zajednice tim pravom mogle koristiti dosljedno, bilo bi sve u redu. One to, međutim, pouzdano neće moći u slučajevima kada socijalni i ekonomski položaj pojedinaca jednostavno onemogućuje naknadu troškova. Odmah se postavlja pitanje tko će objektivno utvrđivati socijalni i ekonomski položaj pojedinaca, jer zdravstvene zajednice za to pouzdano nisu osposobljeni. Mogući su, dakle, promašaji, ali i zloupotrebe.

Ugrožavanje zdravlja i života, namjerno ili zbog nemara, mora se ekonomski sankcionirati i s medicinskog gledišta. No zakonske odredbe morale bi biti vrlo precizne, jer će inače od njih biti više štete nego koristi. Ili će se, u najboljem slučaju, na papiru naći još jedno mrtvo zakonsko slovo.

S. PUČKO

OSTVARIVANJE FRONTOVSKE ULOGE

Poljoprivreda prostor za akciju

Društveno-ekonomski položaj prnjavorske opštine i trenutna ekonomska situacija iziskuju punu aktivnost svih društveno-političkih organizacija. Stoga se i za oblike djelovanja SSRN u prošloj godini može reći da su bili uspješni mada stoji i konstatacija da se dah gubio upravo na realizaciji donesenih zaključaka i stavova. Poseban pečat prošlogodišnjoj aktivnosti dala je dvomjesečna rasprava o ustavnoj ulozi SSRN-a i o provođenju ustavnosti i zakonitosti, a svakako najsnažniji podsticaj cjelokupnoj aktivnosti dali su Prijedlozi zaključaka 13. sjednice CK SKJ.

Posebnu preokupaciju predstavljala je aktivnost na unapređenju i bržem razvoju poljoprivrede i sela. Ova tematika često je razmatrana upravo stoga što je prnjavorska opština uglavnom poljoprivredna i najveći dio od 49.000 stanovnika svoju egzistenciju ostvaruje upravo baveći se poljoprivredom. A u poljoprivredi ima puno problema koji se, čini se, sporije rješavaju nego što bi moglo.

Udruživanje zemljoradnika ne odvija se željenim tempom jer je u odnosu na ukupan broj poljoprivrednika broj udruženih više nego simboličan. Stoga se samoupravnim organizovanjem i društveno-ekonomskim odosima u poljoprivredi ne može biti zadovoljno. Dosta je objektivnih teškoća, ali je i u raspravama u mjesnim zajednicama i podružnicama SSRN-a rečeno da i subjektivni propusti imaju značajan udio.

Prije svega mora se ubrzati realizacija Projekta unapređenja i povezivanja poljoprivrede i agroindustrije u cjelini uz jačanje osnovnih zadružnih organizacija i veću primjenu nauke u poljoprivredi. U sklopu ovih i drugih opredjeljenja prošle godine počela je aktivnost za osnivanje SIZ-a za selo, što je naišlo na podršku u svim mjesnim zajednicama.

Sve ovo govori da oblici djelovanja SSRN, Opštinska konferencija i njeno predsjedništvo u ovoj godini imaju dosta posla. Stvari su se iskristalisale i u realizaciji zaključaka potrebna je dosljednost i puna odgovornost.

M. MARINKOVIĆ

PROMJENE U IZBORNOM SISTEMU

OGRANIČEN DOMET

Skupština Srbije razmatrala je dokument o mogućim pravcima promjena u izbornom sistemu, a krajem ovog mjeseca trebalo bi i da usvoji konkretne zaključke. Uporedo sa tim radi se na promjenama izbornog zakona da bi, kako je predviđeno, mogli da budu usvojeni u junu. Sve dosadašnje rasprave u Republici i Federaciji povodom kritičke analize političkog sistema ukazale su na potrebu odgovorajućih izmjena u izbornom sistemu. Međutim, konkretni prijedlozi za promjene, koje mogu nastati pri postojećim ustavnim rješenjima, ograničeni su više na pitanja praktičnijeg i adekvatnijeg rješavanja odnosa u biračkom tijelu i izborne tehnike. Sve je to, naravno, znatno manje od promjena koje su se očekivale u javnosti i o kojima se još vode rasprave.

U skladu sa stavovima koji su se čuli u dosadašnjim raspravama, u izbornim zakonima omogućiće se, na primjer, da delegaciju mogu da formiraju i zemljoradnici i zanatlije. Onoliko koliko ustavna rješenja dozvoljavaju, pojednostaviće se postupak za opoziv delegacija i delegata, naročito u pogledu pokretanja postupaka za opoziv.

Takođe će se preispitati i one odredbe izbornih zakona kojima se uređuje ko ne može da bude član delegacije.

Dosadašnja praksa ukazala je i na potrebu potpunijeg i cjelovitijeg utvrđivanja sadržaja i uloga kandidacionih konferencija u izbornom sistemu. One bi trebalo da imaju odgovorniju i aktivniju ulogu i da obezbijede demokratsku proceduru kandidovanja. Predlaže se i mogućnost da delegacije, u okviru izborne jedinice, formiraju konferenciju delegacija, kao stalni oblik ostvarivanja delegatskog odnosa.

Kritička analiza izbornog sistema započela je prije dvije godine i unošenjem nekih promjena u postojeće izborne zakone ona se ne završava. Sve dosadašnje rasprave povodom prijedloga Zaključaka 13. sjednice CK SKJ i stavovi najviših partijskih organa upravo obavezuju na dalju dogradnju izbornog sistema.

Đoko NINKOVIĆ

„GLAS" List Socijalističkog saveza radnog naroda

Opštine osnivači: Banjaluka, Bosanska Gradiška, Čelinac, Kotor-Varoš, Laktaši, Prnjavor, Skender-Vakuf i Srbac.
Izdaje i štampa NIGRO „Glas" Banjaluka, Ulica AVNOJ-a 93.

Predsjednik Poslovodnog odbora NIGRO „Glas" Edhem Čizmić

Direktor i odgovorni urednik Nebojša Radmanović

Uređuje Redakcijski kolegij: **Mirko Kisjan** (banjalučka hronika), **Emin Krkić** (popodnevni desk), **Tomo Marić** (sport), **Miloš Milinović** (Bosanska krajina), **Miro Mladenović** (tehnička redakcija), **Sabira Piragić** (desk), **Nada Puvačić** (kultura), **Nebojša Radmanović** (direktor i odgovorni urednik), **Fadil Smajić** (hronike), **Dragiša Spremo** (Nedjeljni Glas).

Novinski savjet lista „Glas": **Ivan Andričić, Nusreta Borić** (Predsjednik) **Edhem Čizmić, Milenko Čerketa, Jovo Kerkez, Radojka Kuzmanović, Predrag Lazarević, Oto Marušić, Islam Mehdić, Branko Pivašević, Nebojša Radmanović, Grozda Regodić, Nenad Trifunović, Franjo Vardić.**

Prvi broj „Glasa" izašao je kao organ NOP-a za Bosansku krajinu u Župici kraj Drvara, 31. jula 1943. godine. Poslije oslobođenja „Glas" izlazi u Banjaluci kao organ Oblasnog narodnog fronta do juna 1951. Od IX 1953. izlazi kao organ SSRN pod imenom „Banjalučke novine", a od 29. novembra 1955. pod imenom „Krajiške novine". Od 13. maja 1963. list ponovo izlazi pod imenom „Glas". Ukazom Predsjedništva SFRJ od 19. jula 1968. „Glas" je odlikovan Ordenom zasluga za narod sa srebrnim zracima. Od 8. februara 1983. „Glas" izlazi kao dnevni list.

OPŠTINSKI KOMITET SAVEZA KOMUNISTA SRBAC

VIŠE JEDINSTVA I AKCIJE

● Komunisti se potvrdili kao idejna i akciona snaga čijim je djelovanjem omogućen daljI društveno-ekonomski napredak

● Za novog predsjednika OK SK Srbac izabran Stevo Srdić, a za sekretara Predsjedništva Indira Milanović

SRBAC, 7. aprila - Na jučerašnjoj izbornoj sjednici Opštinskog komiteta SK Srbac, prilikom analize prošlogodišnjeg rada Komiteta, Predsjedništva i njihovih tijela, te utvrđivanja zadataka do 9. kongresa SK BiH, ocijenjeno je da su se komunisti u ovoj komuni potvrdili kao vodeća idejna i akciona snaga čijim je djelovanjem omogućen dalji društveno-ekonomski razvoj i napredak ove nedovoljno razvijene opštine. Zahvaljujući upornom angažovanju komunista u okviru svih institucija političkog sistema zabilježeni su novi rezultati u razvoju socijalističkog samoupravljanja, obezbijeđena je stabilna političko-bezbjednosna situacija, a privreda ove opštine iako suočena sa brojnim problemima i teškoćama, već duže vrijeme uspješno posluje. Gubitaka skoro nema, došlo je do povećanja fizičkog obima proizvodnje i produktivnosti povećan je izvoz.

Međutim, i pored svega ne bi se moglo reći da je postignuto sve što se može i što je potrebno, pa pred opštinskom partijskom organizacijom i dalje stoje obimni i odgovorni zadaci koji su precizirani programom rada za period od 9. kongresa SK BiH. Primjera radi, u poljoprivredi koja na ovom području predstavlja jednu od najznačajnijih razvojnih mogućnosti dolazi do stagnacije i poremećaja izazvanih povećanim troškovima proizvodnje i nestabilnim tržišnim uslovima. Pristizanjem mladih školovanih kadrova problem nezaposlenosti sve više se zaoštrava, a prirodni potencijali i instalirani privredni kapaciteti još se nedovoljno koriste.

Na sjednici je ukazano na pojave pasivizma, inertnosti i nedosljednosti u izvršavanju svakodnevnih zadataka od strane jednog broja osnovnih organizacija SK, a takođe je podvučeno da su posebno u vrijeme rasprave o Prijedlogu zaključaka 13. sjednice CK SKJ ispoljene pojave kritezerstva i radikalistički zahtjevi za mijenjanje svega postojećeg. Stevo Srdić, dosadašnji sekretar Predsjedništva OK SK ukazao je na potrebu još čvršćeg povezivanja sa osnovnim organizacijama i najširom partijskom bazom navodeći neka pozitivna iskustva i praksu u proteklom periodu. Učestvujući u radu sjednice, Zvonko Merša, predsjednik MOK SK Banjaluka, rekao je da je nužno mijenjati neke odnose u kadrovskoj politici, jer je nedopustivo da imamo toliko nezaposlenih fakultetskih obrazovnih ljudi, dok pred nama stoje sve ozbiljniji i složeniji zadaci. Član CK SK BiH Momir Kapor se posebno založio za optimalno iskorištavanje uslova i mogućnosti koje nudi poljoprivreda. Nenad Grbić iz RO „Stirokart" i Mirsad Kolarić iz „Trikoa" su iznijeli iskustva svojih radnih kolektiva na zapošljavanju, proširenjem proizvodnih programa i disklokacijom kapaciteta po mjesnim zajednicama, a Milan Mikić se založio za takvo samoupravno organizovanje udruženog rada koje bi garantovalo čvršće povezivanje privrednih subjekata.

Za novog predsjednika Opštinskog komiteta SK Srbac izabran je Stevo Srđić, dosadašnji sekretar Predsjedništva, dok je na odvojenoj sjednici Predsjedništva za sekretara Predsjedništva OK SK izabrana Indira Milanović iz Bosanskog Kobaša.

Ž. ŠARIĆ

U CENTRU VISOKIH VOJNIH ŠKOLA KOV JNA U BEOGRADU

Trenutak uručenja reprint izdanja ratnih brojeva lista „Glas"

Heroju reprint „Glasa"

● General-pukovnik Milutin Morača, narodni heroj i član Savjeta Federacije, dao je intervju „Glasu", koji će biti objavljen za Dan pobjede

BEOGRAD, 7. aprila - Poslije predavanja u Centru visokih vojnih škola KOV JNA u Beogradu general-pukovniku Milutinu Morači, narodnom heroju i članu Savjeta Federacije, uručeno je i reprint izdanje ratnih brojeva lista „Glas", izdato povodom četrdesetogodišnjice pokretanja lista.

Milutin Morača je tokom ratnih dana zajedno sa Đurom Pucarom Starim, Osmanom Karabegovićem, Josipom Mažarom Šošom, Rodoljubom Čolakovićem, Skenderom Kulenovićem, Brankom Ćopićem i drugim istaknutim revolucionarima i komandantima bio saradnik ratnog „Glasa".

Reprint izdanje je poslije predavanja o završnim operacijama Jugoslovenske armije za oslobođenje zemlje, koje je general Morača držao starješinama Centra, uručila Sabira Piragić, urednik u listu.

Poslije predavanja Morača se odazvao pozivu naše Redakcije i dao intervju o završnim bitkama za oslobođenje zemlje i sadašnjem društveno-ekonomskog trenutku. Ovaj intervju biće objavljen na Dan pobjede.

J. SI.

BOSANSKA GRADIŠKA

Akcije na sve strane

BOSANSKA GRADIŠKA, 7. aprila - Tradicionalnom smotrom omladinskih radnih brigada i defileom kroz grad u Bosanskoj Gradišci je završena udarna sedmica koju je povodom Dana omladinskih radnih brigada od 1. do 7. aprila proglasila Opštinska konferencija SSO.

Omladina iz udruženog rada, škola i mjesnih zajednica u bosanskogradiškom Potkozarju i Lijevču polju u tom periodu izvela je više lokalnih radnih akcija na sakupljanju sekundarnih sirovina, te uređenju radne i životne sredine. Posebno dobru aktivnost ispoljili su mladi „Metala", „Elektro-Bosanske Gradiške", „Jelšingradove" Tvornice građevinskih strojeva, Tvornica trikotaže, žersejštofova i sportske odjeće, zatim Centra za srednje usmjereno obrazovanje, „Radnikovih" fabrika namještaja i radne zajednice, kao i omladina Kruškika i Gornjih Podgradaca. U akcijama je zapažena i aktivnost bosanskogradiških osnovaca.

S obzirom na to da je Opštinski savez za zaštitu i unapređenje čovjekove okoline u Bosanskoj Gradišci inicirao tradicionalnu akciju „Uredimo svoju okolinu", koja je posvećena Danu oslobođenja, očekuje se da će mladi na ovom području nastaviti izvođenje takvih i sličnih akcija. U tome sada posebnu aktivnost bilježe brigadisti ORB „Kozara", dvostruki nosioci Plakete „Veljko Vlahović", najvišeg akcijaškog priznanja i pripadnici Odreda izviđača „Stevan Dukić", koji djeluje u Centru za srednje-usmjereno obrazovanje.

V. S.

TURJAK

NAPOKON KIOSK ZA NOVINE

Turjak, 7. aprila - S početka ovog mjeseca u Turjaku je otvoren kiosk za prodaju štampe novinske kuće „Oslobođenje". Tako je konačno već jednom riješeno snabdijevanje žitelja ovog područja dnevnom revijalnom i ostalom štampom.

M. G.

ČELINAC: SEZONSKO ZAPOŠLJAVANJE RADNIKA

Uspješna saradnja sa Rovinjem

ČELINAC 7. aprila - Više od pet godina uspješno se odvija saradnja čelinačke zajednice zapošljavanja sa Radnom organizacijom „Jadran turist" iz Rovinja. I ove godine oko 30 nezaposlenih radnika iz Čelinca radiće u toku turističke sezone u ugostiteljskim objektima u Rovinju.

Ovom aktivnošću ublažiće se problemi nezaposlenosti u čelinačkoj komuni, koja ima oko 950 nezaposlenih radnika.

S. M.

CAZIN

Nova radna mjesta

CAZIN, 7. aprila - Tvornica žičanih proizvoda „Cazin", koja posluje u sastavu RO „Krajinametal" iz Bihaća, odlučila je da proširi svoje sadašnje kapacitete. U okviru izgradnje Tvornice rashladnih uređaja „Gorenje" u Bihaću planirano je da se rekonstruiše i proširi sadašnja Tvornica u Cazinu, koja bi godišnje proizvodila 1,8 miliona komada žičanih elemenata, koji bi se ugiavnom koristili pri izradi i montaži frižidera i zamrzivača. Ovaj veoma značajan posao za cazinske metalce, vrijedan 471 milion dinara, kreditiraće „Krajinametal", Republički fond, Fond Federacije.

Okončanjem ove, po svim pokazateljima rentabilne investicije, posao bi dobila nova 73 radnika. Što se tiče sirovina za normalnu proizvodnju, problema neće biti, pošto će glavni snabdjevači biti „Krajinametal" iz Bihaća i RO „Žica" iz Alipašinog Mosta. Uz nabavku mašina za obradu, savijanje i zavarivanje žice, te uz nekoliko rekonstrukcija u Tvornici žičanih proizvoda u Cazinu ukupna cijena opreme se kreće oko 240 miliona dinara.

S. S.

BOSANSKA KRUPA

Briga o mladim stručnjacima

BOSANSKA KRUPA, 7. aprila - Na posljednjoj sjednici Opštinskog vijeća Saveza sindikata Bosanska Krupa data je povoljna ocjena dosadašnjem radu Vijeća i Predsjedništva i utvrđeni zadaci za tekući jednogodišnji period.

Iznešeno je da je u toku prošle godine puna pažnja posvećivana daljem povećanju produktivnosti, zaštiti radničkog standarda i zapošljavanju mladih stručnjaka.

Na sjednici su delegati produžili mandat još za jednu godinu dosadašnjem predsjedniku **Nedžadu Pašaliću.**

B. V.

PRIJEDOR

PRIJEDOR, 7. aprila - Radno i svečano radni ljudi i stanovnici Mjesne zajednice Prijedor - Centar obilježili su 20 godina postojanja ovog dijela prijedorske opštine. Svečanosti u Amaterskom pozorištu prethodio je prijem delegacija Mjesne zajednice Prijedor - Centar i delegacije Mjesne zajednice Lokve iz Splita, koje gaje saradnju nekoliko godina, kod predstavnika društveno-političkog života opštine. Nakon toga, dvije delegacije su položile vijenac na spomenik narodnog heroja dr Mladena Stojanovića. Priznanja su uručena jednom broju radnih kolektiva i pojedinaca, kao i predstavnicima splitske mjesne zajednice.

R. S.

PRNJAVOR

Nova obilježja bliske saradnje

PRNJAVOR, 7. aprila - Nastavljajući saradnju započetu prije nekoliko godina, u Prnjavoru je boravila grupa članova kluba naših radnika iz Zapadnonjemačkog rada Karlsruea. Za goste je priređen prigodni kulturno-umjetnički program, a vođeni su i razgovori sa predstavnicima društveno-političkog života prnjavorske opštine radi proširenja obostrano korisne saradnje. Upriličeni su i prigodni sportski susreti, a gosti su izrazili želju da Prnjavorčane ugoste za Dan Republike. Nije isključena mogućnost da se Prnjavor prihvati pokroviteljstva nad ovim klubom, koji u svom sastavu ima oko 700 članova, naših radnika na privremenom radu u pokrajini Badenvitenberg.

USKORO U BIHAĆU

Spomen-soba Osme krajiške

BIHAĆ, 7. aprila - U Bihaću je konstituisan odbor za ustanovljenje i izgradnju spomen-sobe Osme krajiške narodnooslobodilačke udarne brigade. Inicijativu za uređenje spomen sobe dala je sekcija boraca ove partizanske jedinice iz Beograda. Uređenje spomen-sobe, u kojoj će biti smješteni dokumenti i fotografije o ovoj slavnoj partizanskoj jedinici, umnogome će doprinijeti njegovanju revolucionarnih tradicija NOR-a kod mlade generacije.

D. M.

ZANIMLJIVOST IZ KLJUČA

„Učimo esperanto"

KLJUČ, 7. aprila - Lokalni list „Glas Ključa", koji izdaje Centar za informisanje Radničkog univerziteta Ključ, skoro je obilježio vrijedan jubilej. Nakon desetak godina izlaženja jednom mjesečno štampan je i stoti broj.

Trudeći se da list bude ne samo informativan mala redakcija ovog lokalnog glasila je organizovala i kurs - esperanta. Tekstove za rubriku „Učimo esperanto" piše čuveni saničko-ključki esperantista **Drago Smolić,** koji živi i radi u Zapadnoj Njemačkoj, ali koji redovno za svaki novi broj priprema novu lekciju esperanta.

S obzirom na interesovanje za ovaj jezik, posebno u Sanici, gdje Smolić provodi veći dio vremena kad boravi u zemlji, pokretanje rubrike će ne samo povećati broj čitalaca, već i stvarnu popularnost ovog lista, koji se tako iskazuje ne samo kao informativni medij već i kao sredstvo obrazovanja u oblasti lingvistike.

O. F.

U LIŠNJI KOD PRNJAVORA

Izgorjelo 16 ovaca

PRNJAVOR, 7. aprila - U selu Lišnji kod Prnjavora iz za sada nepoznatih razloga izbio je požar u štali Nike Zeca. Vatrena stihija je načinila veliku materijalnu štetu, a u požaru je izgorjelo 16 ovaca. Jedinica vatrogasnog društva iz Prnjavora je intervenisala, u pomoć su pristigli i susjedi, što je spriječilo još veću štetu, jer je u staji bilo i nekoliko grla krupnije stoke. Istraga je u toku.

Z. R.

PRILOZI OBILJEŽAVANJU 40-GODIŠNJICE POBJEDE NAD FAŠIZMOM

POŠTENO SVJEDOČENJE

● Knjiga Petra S. Brajovića „Konačno oslobođenje" u izdanju zagrebačkog „Spektra", predstavlja još jedno autentično svjedočenje o događajima izmedu 1. i 15. maja 1945. godine ● Publikacija vrlo uvjerljivo i dokumentovano ispunjava autorovu glavnu nakanu da iskaže istinu o posljednjem neprijateljskom hropcu kod nas, onako kako ju je on doživio

Krajem minule godine, čitalačkoj publici je ponuđena knjiga general-majora Petra S. Brajovića „Konačno oslobođenje u izdanju zagrebačkog „Spektra". Pa iako nije ni prva ni ti jedina koja se bavi završnim operacijama za oslobođenje naše zemlje od fašističkih i kvislinških snaga, ona neosporno predstavlja još jedno autentično svjedočenje o događajima koji su se između 1. i 15. maja 1945. zbili na tlu Štajerske i Koruške, gdje je Brajović, kao major Titove vojske i načelnik štaba 4. operativne zone NOV Slovenije, bio najdirektniji sudionik tih uzbudljivih zbivanja.

Petar Brajović se, međutim, ne bavi samo ratnom dramatikom koja je, sedmodnevnim produženjem konačnog sloma sila zla na jugoslovenskom ratištu. već pruža mnogo širi pogled na ukupne uslove koji su prethodili tom istorijskom činu. On zapravo prati sve značajnije vojne operacije na tlu Jugoslavije od maja 1944. godine, a kada je, pak, riječ o Sloveniji, u kojoj se borio od novembra 1942. razmatra i čitav tok narastanja narodnooslobodilačkog pokreta na tom području. Uz sve to, na kraju svoje knjige, koja ima više od 700 stranica i oko 300 fotosa, daje najzanimljivije pojedinosti sa suđenja Hitlerovom komandantu jugoistoka, general-pukovniku Aleksandru fon Leru i njegovim najbližim saradnicima, upravo onim koji su se našim jedinicama predali na sektoru 4. operativne zone NOV Slovenije.

ŠIROKA PALETA DOGAĐAJA

Da li tako široko interesovanje Brajovićeve knjige, pogotovo stoga što joj i sam naslov upućuje na glavnu temu, predstavlja njenu prednost ili nedostatak mišljenja nisu sasvim jedinstvena. Ima, u stvari, i onih koji misle kako bi knjiga bila još zanimljivija da se ograničila samo na spomenutih sedam dana, koliko je drugi svjetski rat duže trajao u Jugoslaviji nego u ostalim dijelovima Evrope. No takva prosuđivanja su izvan pretenzija ovog teksta. Jer, neosporno je ovo: „Konačno oslobođenje" vrlo uvjerljivo i dokumentovano ispunjava autorovu glavnu nakanu - da iskaže istinu o posljednjem neprijateljevom ropcu kod nas, onako kako ju je on doživio i spoznao.

Zapravo, i letimičan pogled na njena poglavlja (Vojnopolitički aspekt borbi za konačno oslobođenje jugoistočnih oblasti Jugoslavije. Kratak prikaz razvoja NOB u Sloveniji sa težištem na teritoriju Štajerske i Koruške. Ofanziva za konačno oslobođenje u kontekstu zaoštrenih odnosa sa zapadnim saveznicima. Završne borbe za konačno oslobođenje Slovenije, Intrige i diktati zapadnih saveznika prema etničkom dijelu Slovenačke Koruške posjeta vrhovnog komandatna Sloveniji. Napokon, okupatorsko-kvislinške rukovodioce na čelu s generalom Lerom stigla zaslužena kazna pokazuje da je pisac iznio vrlo široku paletu ratnih događaja u ovom dijelu Evrope, nužno ih smještajući u kontekst širih svjetskih vojnopolitičkih prilika toga vremena.

Poseban kvalitet ovog djela predstavlja i Brajovićevo nastojanje da pedantno uoči i zabilježi teškoće kroz koje su, sticajem nemilih ratnih prepreka i zaokreta, prolazili slovenački partizani. On je to učinio ne samo s neophodnom istorijskom utemeljenošću, nego i s upečatljivom toplinom i ljubavlju prema svojim ratnim drugovima Slovencima.

SUDBINSKA POVEZANOST NARODA

Ne treba zaobići ni činjenicu da se neka viđenja Petra S. Brajovića onoga što se zbivalo u onih sedam dana „rata poslije rata" potpuno ne podudaraju s onim što su o tome ranije drugi napisali. Ali, to nipošto ne bi smjelo da umanji vrijednost njegovog 20-godišnjeg angažovanja oko pisanja ove knjige. Njemu, napokon, veliko priznanje u recenziji „Konačnog oslobođenja" odaje i general-pukovnik Ivan Dolničar. „Petar S. Brajović - piše između ostalog Dolničar - dao je značajno djelo kojim se upotpunjava istorija rata i revolucije u Jugoslaviji u završnoj fazi. Autor je uspio da tokove komplikovanih vojno-političkih situacija obradi na živ i pristupačan način, da čitaoca drži u stalnoj napetosti, uvodeći ga u dramatične događaje i vodeći ga njihovom uspješnom razrješenju, uvijek imajući u vidu veličinu i ulogu boraca i rukovodilaca NOVJ, kao i doprinos stanovništva, pri čemu je uspio da otrgne od zaborava bezbroj likova pojedinaca i jedinica, što daje snagu i život tekstu.

Posebna vrijednost ove knjige je u tome što se kroz čitavo djelo proteže, kao crvena nit, sudbinska povezanost naših naroda i narodnosti, temeljena na borbenom bratstvu i jedinstvu, što je došlo do svog posebnog izražaja upravo u završnici rata (...) Autor uvodi čitaoca u nastavak zaoštrenih vojno-političkih događaja oko granica naše zemlje u prvim mjesecima mira i ukazuje na uzroke neopravdanog stava zapadnih saveznika prema našoj zemlji, sa pozicija pritiska i sile, za što nisu bili uzrok operativni nego u prvom redu politički razlozi protiv nove socijalističke Jugoslavije. Upravo zato je i posebna vrijednost djela, što na ubjedljiv i dokumentovan način dokazuje da je „naše oslobođenje naše djelo", „kako je Tito govorio, što je doprinijelo da jedino naša zemlja i njene oružane snage budu ravnopravan partner saveznickih armija s kraja drugog svjetskog rata..."

Sve su to, dakle, jaki razlozi da, ne umanjujući pravo drugih da neke pojedinosti oko konačnog oslobođenja vide drugačije, Brajoviću povjerujemo bez rezervi i dvoumljenja, da njegovu knjigu prihvatimo kao pošteno svjedočenje o našoj pobjedi, čije četiri decenije ovog maja obilježavamo.

Jovan BABIĆ

POSLOVANJE TVORNICE POLJOPRIVREDNIH STROJEVA U BOSANSKOJ KOSTAJNICI

Dobar rad — dohodak

Osnovni ciljevi u prošlogodišnjem poslovanju Tvornice poljoprivrednih strojeva u Bosanskoj Kostajnici bili su bazirani na maksimalnom korištenju kapaciteta i radne snage, na smanjenju zaliha iz prethodnih godina, izmjeni i dopuni proizvodnog programa. U planu je bilo predviđeno i znatno povećanje plasmana gotovih proizvoda, poboljšanje produktivnosti, ekonomičnosti i rentabilnosti. Samo tako, znali su to kostajnički metalci, može se izaći iz gubitaka koji je u 1983. godini iznosio preko 51 milion dinara. Sve ovo rezultiralo je s manje ili više uspjeha izvršenjem planskih zadataka u prošloj godini.

Ako bismo povukli paralelu poslovanja Tvornice poljoprivrednih strojeva u 1983. u odnosu na lanjsku, onda su ostvarenja u prošloj godini znatnija, ali ne tako dobra da bi metalci mogli biti zadovoljni. Naime, ukupan prihod je preko 623 miliona dinara, što je 16 procenata ispod plana. Dohodak od 180 miliona samo je za jedan procenat iznad plana, dok je ostatak dohotka od blizu 19,5 miliona dinara veći 2,5 puta.

Blizu 500 zaposlenih u toj radnoj organizaciji i pored hronične nestašice reprodukcionih materijala i nepovoljnih općih uslova privređivanja, ostvarili su predviđenu proizvodnju, osobito s gledišta vrijednosnih pokazatelja.

Lani su Kostajničani isporučili tržištu drljača i sjetvospremača, presa za grožđe, mlinova čekićara svih vrsta, toplovodnih kotlova i ostalih proizvoda vrijednih blizu 700 miliona dinara, a to je 286 miliona više nego u 1983. godini.

Enormno visoke zalihe od blizu 400 miliona dinara, umanjile su ukupno poslovanje najstarije fabrike u komuni. No, tome treba dodati i visoku stopu bolovanja, koja se približava procentualnoj brojci od 11, i nepovoljnije korištenje radnog vremena, 6,7 posto manje nego u 1983. godini. Sve je to imalo uticaja na visinu ličnih dohodaka, koji su u prošloj godini u prosjeku iznosili samo nešto iznad 14 hiljada dinara.

F. KORAJAC

BOSANSKO—KRUPSKA OPŠTINA PRIPREMA SE ZA PRODUŽENJE SAMODOPRINOSA

Brže iz kruga nerazvijenih: Bosanska Krupa

Podsticaj industriji

● Novim samodoprinosom u trajanju od pet godina, o čemu radni ljudi i građani treba da se izjasne 21. aprila, obezbijedilo bi se oko 620 miliona dinara ● Polovina sredstava uložila bi se za unapredenje industrije i poljoprivrede

Stanovnici bosanskokrupske komune izići će 21 aprila na glasačka mjesta da se izjasne o nastavljanju mjesnog samodoprinosa za narednih pet godina.

Na sjednici Skupštine opštine delegati su upoznati sa utroškom sredstava prikupljenih samodoprinosom koji sredinom aprila ističe, i zavođenjem novog ili bolje rečeno produženjem samodoprinosa za narednih pet godina. Sredstva koja bi se prikupila po stopi od 2 odsto po zaposlenom, a 5 odsto po katastarskom prihodu, uložiće se, kako se predviđa, u industriju i poljoprivredu, u proširenje vodovoda, izgradnju kolektora Šujinovac i autobusku stanicu u Bosanskoj Krupi.

Računice pokazuju da bi se prikupilo oko 620 miliona dinara, što uz dobrovoljne priloge i radne akcije dostiže iznos od oko 850 miliona dinara. Na taj način žitelji ove komune će ubrzati dalji razvoj i izlazak iz društva nerazvjenih.

Ulaganjem sredstava samodoprinosa i drugih sredstava u industriju i poljoprivredu stvorile bi se mogućnosti izneseno je u raspravi, da se zaposli novih 1.000 radnika.

B. VASILJEVIĆ

U MJESNOJ ZAJEDNICI CENTAR U BOSANSKOJ KRUPI

GOSTI IZ TEMERINA

Dugogodišnja uspješna saradnja Mjesne zajednice Centar i Prve mjesne zajednice iz Temerina nastavlja se bratimljenjem ovih mjesnih zajednica. Tom prilikom delegacija Mjesne zajednice Centar posjetiće Temerin 25 maja ove godine.

Gosti iz Temerina koji su ovih dana boravili u Bosanskoj Krupi obišli su OOUR „Lepa Radić". Prema riječima Fehima Halilovića, sekretara Mjesne zajednice Centar, očekuju se dalje aktivnosti i razmjena iskustava na privrednom, kulturnom i sportskom polju.

ZAŠTITA ŽIVOTNE SREDINE U BOSANSKOJ GRADIŠCI

Malo vajde od priče

● Mora se voditi praktična, konkretna i dugotrajna akcija ako se želi dati puniji doprinos nastojanjima da se očuva čovjekova okolina ● Uspjeh se postiže mijenjanjem odnosa prema sredini, ali su za izvođenje nekih akcija neophodna i materijalna sredstva

Zaštita i unapređenje čovjekove okoline u bosanskogradiškoj opštini sve je aktuelnije pitanje. Zagađenost vazduha, zemljišta i vode na ovom području najozbiljnije pozivaju na hitnu akciju. Sada je najnužnije izraditi katastar svih zagađivača, zatim poboljšati prosvjećenost stanovništva i pojačati odogovornost za stanje u toj, veoma značajnoj oblasti.

Ovo su osnovni zaključci uspješnog zajedničkog sastanka Sekcije za zaštitu i unapređenje čovjekove okoline, Sekcije za stambene, komunalne i urbanističke poslove pri OK SSRN, i Predsjedništva Opštinskog saveza za zaštitu i unapređenje čovjekove okoline u Bosanskoj Gradišci.

Učesnici pomenutog skupa usaglasili su i mišljenje da se moraju iznalaziti rješenja u vezi s radom Tvornice mesno-koštanog brašna, koja je još u probnoj prozvodnji, a već s početkom proljeća ozbiljno zagađuje okolinu. Apeluje se takođe i na bržu higijenizaciju naselja, bolju regulaciju saobraćaja, bolje čuvanje šuma i zelenila, te čuvanje stambenih objekata, zatim čišćenje obale rijeke Save i njenih vodotoka, regulaciju voda i izgradnju, odnosno izmještanje komunalnih objekata.

Mnoge akcije se mogu realizovati i bez materijalnih ulaganja. Za neke su ipak potrebna značajnija materijalna sredstva. Zaštiti životne i radne sredine se mora konačno pristupiti planski, a u tu svrhu u Bosanskoj Gradišci predlažu i preusmjeravanje sredstava samodoprinosa radnih ljudi i građana.

V. SLIJEPČEVIĆ

MOGUĆNOSTI ZAPOŠLJAVANJA U PRNJAVORSKOM „PIONIRU"

IZVOZOM DO RADNIH MJESTA

● Sportske jakne za američko tržište moraju biti kvalitetne i ukusno krojene, što podrazumijeva sposobnost zaposlenih da proizvode, bez bojazni da će biti reklamacija ● Realizacijom izvoznog plana od deset hiljada jakni obezbijedila bi se značajna sredstva za stabilnost i traženje prostora za novo zapošljavanje

Radna organizacija „Pionir" iz Prnjavora, koja posluje u sastavu SOUR-a „Novoteks" iz Novog Mesta, trebalo bi da do kraja aprila zaposli 120 novih radnika. Koga će ova radna organizacija da primi - odgovor smo potražili od direktora Momira Majstorovića.

— Mi računamo da ovom prilikom zaposlimo 60 srednjoškolaca, mahom gimnazijalaca i ekonomskih tehničara koji su se prekvalifikovali. Ostatak od 60 mjesta trebalo bi da popune učenici koji su prošle godine završili Tekstilnu školu trećeg stepena.

Ovaj potez prijatno iznenađuje. Kolektiv ima želju iako su izvori sredstava u radnoj organizaciji presušili. Doduše još nije došlo do problema oko isplate ličnih dohodaka. Po riječima direktora Majstorovića, situacija će se znatno popraviti, ako dođe do realizacije izvoza 10.000 sportskih jakni na američko tržište.

— Ako uspijemo da što prije osposobimo nove radnike na ovim mašinama i da realizujemo orijentacioni plan koji je postavljen većih problema ne bi trebalo da bude, pošto bi nam „Novoteks" obezbijedio prodaju 25.000 jakni na inostranom i 15.000 na domaćem tržištu" - kaže direktor Majstorović.

Na kraju recimo još i to da je nedavno donesena i jedna odluka, kojom se radne organizacije u Prnjavoru obavezuju da, ako nisu u mogućnosti da prime nove radnike, izdvoje novčana sredstva i daju onoj radnoj organizaciji koja može da zaposli nove radnike. U ovom slučaju to je Radna organizacija „Pionir" iz Prnjavora, kojoj su potrebni novi radnici, ali koja usporava njihovo zaposlenje, baš zbog nedostatka obrtnih sredstava.

D. ČOLIĆ

TEŠKA AUTOBUSKA NESREĆA KOD JABLANICE

Smrt u jezeru

● Nastradali radnici mostarske RO „Parkovi" vraćali se sa radilišta u Zenici i Sarajevu ● Nesreću preživjelo samo osam putnika, više od 30 ih je poginulo, a do sada identifikovano 12 leševa

JABLANICA, 7. aprila (Tanjug) - Juče poslije podne, u 15 sati i 40 minuta, na magistralnom putu Sarajevo-Mostar, kod Jablanice, dogodila se teška autobuska nesreća kada se autobus Radne organizacije „Parkovi" iz Mostara, kojim se oko 45 radnika ove radne organizacije vraćalo kućama sa radilišta u Zenici i Sarajevu, survao u Jablaničko jezero.

Ovu tešku nesreću, najveću do sada u Hercegovini, preživjelo je samo osam putnika.

Slijetanju autobusa u provaliju duboku više od 50 metara prethodio je sudar sa kamionom s prikolicom, bugojanske „Špedicije", kojim je upravljao **Bosiljko Miličević** (24) iz Kiseljaka.

Istražni sudija Okružnog suda u Mostaru **Dragan Marić**, u svojoj prvoj izjavi, rekao je da je do nesreće, prema prvim saznanjima došlo u trenutku kada je prikolica kamiona, na skliskom putu i u krivini, prešla na lijevu stranu kolovoza i udarila u autobus koji je dolazio iz pravca Sarajeva. Prema izjavama preživjelih putnika napori vozača autobusa **Mile Leke** da autobu održi na putu bili su uzaludni, jer je od snažnog udarca autobus velikom brzinom preletio ambis iznad jezera.

Vjerovatni broj putnika u autobusu istražnom sudiji saopštili su preživjeli putnici, ali će se tačan broj poginulih i njihova imena znati tek nakon što se autobus izvuče s dna jezera.

Na mjestu udesa, u mjestu Paprasko, ispred same ulazne građevine Hidroelektrane Jablanica, gotovo da i nema tragova ove teške tragedije. Drama putnika odvijala se duboko u provaliji i na dnu jezera, koje na ovom mjestu prelazi 20 metara.

Preživjeli putnici, s kojima smo razgovarali u Domu zdravlja u Jablanici posvjedočili su da je tih nekoliko kritičnih sekundi, dok je autobus letio kroz provaliju u autobusu vladao muk, ispunjen nijemom nadom da će možda neko stablo zaustaviti pad u vodu. **Božo Ćorić** iz Lištice, kome je, prema njegovim riječima u ovoj nesreći poginuo brat **Grgo**, kaže da se sve dogodilo munjevitom brzinom i da su samo oni koji su **se iskrcale** iz autobusa samo koji minut prije udesa, nakon kratkotrajne vožnje od Konjica.

Međutim desetak očevidaca ove teške nesreće, koji su se ispred ulazne građevine Hidroelektrane Jablanica našli tu da pomognu vozačima putničkih automobila koji su malo prije toga pretrpjeli lakše udese na skliskom putu, bio je i **Sejo Zahirović**, stražar ispred ovog objekta Hidroelektrane:

- Sve se odigralo za kratko vrijeme. Vidjeli smo da prikolica prelazi na lijevu stranu puta, upravo u trenucima nailaska autobusa. Udarac je bio strahovit i od siline prvog udarca autobusa o površinu vode bili izbačeni iz vozila imali šansu da se spase.

Rajko Bokšić iz Lištice, osim trenutka tragedije, prisjeća se i srećne sudbine nepoznate žene s djetetom i jedne djevojke, koje su **autobus je jednostavno nestao s magistrale. Odmah smo krenuli niz provaliju. Brzo sam se dovezao sa čamcem, ali, nažalost, uspio sam spasiti samo 3 putnika i izvaditi tijela dvojice poginulih. Na površini jezera vladao je muk. Tišina... Autobus i njegovi putnici bili su na dnu jezera.**

Da se kojim slučajem dogodila samo stotinak metara dalje u pravcu Jablanice, bilans ovog teškog udesa autobusa prošao bi sa znatno manjim posljedicama, jer bi se u tom slučaju autobus zaustavio na obali jablaničkog jezera. Takav je tu teren.

Spasilačke ekipe i istražni organi veoma brzo su stigli na mjesto nesreće. Preživjelim putnicima pružena je sva neophodna medicinska pomoć u Domu zdravlja u Jablanici. Prema izjavi dežurnog ljekara **Zorana Manigode**, svih 8 putnika nalazi se van životne opasnosti, a **Nail Kevrić** je pušten kući.

Specijalne ekipe sa roniocima, dizalicama i drugom opremom odmah su pristupili poslovima oko vađenja autobusa.

PREŽIVJELI

Nsreću su preživeli: Mate Mitar (36 godina) iz Posušja, Vlado Kvesić (25) iz Vrapčića kod Mostara, Kasim Makalović (22) iz Ostrošca, Rajko Bokšić (22) iz Lištice, Božo Ćorić (48) iz Lištice, Blagoje Petković (24) iz Nevesinja, Boško Stojanović (32) iz Mostara i Nail Kevrić (36) iz Jablanice.

IDENTIFIKOVANO 12 POGINULIH

Nsreća je, u dostojanstvenoj tuzi, u ovom kraju sve podigla na noge. Oko 700 radnika „Parkova", sve opštinske i regionalne institucije i organizacije, veliki broj građana organizovano se uključio u akciju pronalaženja tijela postradalih i pomoći njihovim brojnim porodicama. Specijalne jedinice i istražni organi danonoćno rade na rasvjetljavanju okolnosti i posljedica ove teške tragedije.

Do ranih poslijepodnevnih sati pronađena su tijela 20. torice poginulih, od kojih je 12 identifikovano.

To su: **Ramiz Marić** (20), iz sela Dobrč kod Mostara, **Petar Tolić** (31) iz Osoja kod Posušja, **Grgo Corić** (45) iz Biogradca kod Lištice, **Remzo Kebo** (34) iz Dračevice kod Mostara, **Sule Islć** (56) iz Gornje Gnojnice kod Mostara, **Osman Marić** (32) iz Međine kod Mostara, **Ivan Jelić** (45) iz Mokrog kod Lištice, **Halil Marić** (30) iz Kokorine kod Mostara, **Mate Zelenika** (33) iz Biogradca kod Lištice, **Bajro Nazdrajić** (40) iz Ravni kod Mostara, **Mirko Lugonja** (54) iz Jara kod Lištice i **Ivan Karačić** (31) iz Gornjeg Crnića kod Lištice.

Treba istaći zaista besprimjerno zalaganje koje u veoma teškim uslovima iskazuju organi SUP-a iz Mostara, Jablanice i Konjica, zatim jedinice civilne zaštite iz Jablanice te ronilačke ekipe civilne zaštite i Društva za podvodne aktivnosti iz Mostara, i mnogih drugih.

Pravi podvig izveo je i ***Nail Kevrić*** iz Jablanice, jedan od preživjelih putnika iz autobusa koji se među prvima domogao obale spasa, da bi se ponovo vratio da iz ledene jezerske vode spase od sigurne smrti najbližeg druga **Kasima Hakalovića.**

POMOĆ PORODICAMA NASTRADALIH

SARAJEVO, 7. aprila (Tanjug) - Povodom teške saobraćajne nesreće, koja se dogodila 6. aprila ove godine na putu Konjic - Jablanica, u kojoj je, prema sadašnjem saznanju, živote izgubilo više od 30 radnika Radne organizacije „Parkovi" u Mostaru Izvršno vijeće Skupštine SR Bosne i Hercegovine održalo je danas vanrednu sjednicu, kojoj je predsjedavao predsjednik Izvršnog vijeća Gojko Ubiparip.

Izvršno vijeće je ovom prilikom donijelo, kako je saopšteno, odluku da se porodicama poginulih radnika dodijeli jednokratna pomoć u iznosu od po 50 hiljada dinara. Vijeće je, istovremeno, obrazovalo komisiju koja će pružiti stručnu i drugu pomoć radi ubrzanog regulisanja prava iz osnova penzionog osiguranja i pružanja druge pomoći porodicama nastradalih radnika.

SAUČEŠĆA

● **SARAJEVO**, 7. aprila (Tanjug) - Predsjednik Vijeća Saveza sindikata Jugoslavije Dušan Bogdanov Senko uputio je, povodom jučerašnje teške saobraćajne nesreće kod Jablanice u kojoj je više lica izgubilo živote, telegram sa izrazima saučešća Vijeću Saveza sindikata Bosne i Hercegovine i kolektivu preduzeća „Parkovi" u Mostaru, čiji su radnici poginuli u autobusu.

Predsjednica Vijeća Saveza sindikata Bosne i Hercegovine Ana Jovanović takođe je mostarskom kolektivu čiji su radnici izgubili živote u Jablaničkom jezeru poslala telegram sa izrazima saučešća.

● **SARAJEVO**, 7. aprila (Tanjug) - Povodom teške saobraćajne nesreće, koja se dogodila 6. aprila 1985. godine, na magistralnom putu Konjic-Jablanica, Radnoj organizaciji „Parkovi" Mostar i porodicama poginulih radnika telegrame saučešća uputili su Predsjedništvo SR BiH, Predsjedništvo CK SK BiH, Skupština SR BiH, Republičko izvršno vijeće, RK SSRN BiH, Vijeće Saveza sindikata BiH, Republički odbor SUBNOR-a BiH i Republička konferencija SSO BiH.

● **NOVI SAD** 7. aprila (Tanjug) - Povodom teške saobraćajne nesreće kod Jablanice, najvišim rukovodstvima SR Bosne i Hercegovine i porodicama poginulih, telegrame s izrazima dubokog saučešća uputili su predsjednik Predsjedništva SAP Vojvodine Nandor Major, predsjednik Skupštine SAP Vojvodine Dobrivoj Radić i predsjednik Izvršnog vijeća Skupštine SAPV Živan Marelj.

ŠTA JE REKAO VOZAČ KAMIONA

PREKASNO UGLEDAO AUTOBUS

MOSTAR 7. aprila (Tanjug) - U prvoj izjavio datoj istražnom sudiji Okružnog suda u Mostaru Draganu Mariću, vozaču kamiona s prikolicom Bosiljko Miličević (24), iz Kiseljaka, objasnio je da je do nesreće došlo iznenada i da je autobus ugledao samo nekoliko metara prije sudara. Uz tvrdnju da u toku dana nije uzimao alkohol, Miličević je izjavio da je zbog krivudavog, mokrog i uzanog puta morao da vodi računa da ne zakači ispust i ivičnjak na desnoj strani svoje kolovozne trake, ali da se i pored toga njegovo vozilo nalazilo na desnoj strani puta.

Tahometar kamiona u trenutku sudara izmjerio je brzinu od 52 kilometra na čas, a rezultati alko-testa vozača kamiona biće poznati kasnije.

FORMIRAN ODBOR ZA SAHRANU

MOSTAR, 7. aprila (Tanjug) - Povodom jučerašnjeg teškog udesa autobusa sa radnicima „Parkova" iz Mostara kod Jablanice, u Mostaru je danas formiran Odbor za sahranu u kome se nalaze predstavnici Radne, organizacije „Parkovi", republičkih organa i drugih brojnih organa i organizacija. Za predsjednika Odbora izabran je Nikola Gašić, predsjednik Skupštine opštine Mostar.

Odbor je donio odluku da se porodicama nastradalih radnika uputi hitna materijalna pomoć.

Dogovoreno je da se na dan sahrane, koji će biti naknadno određen, u svim opštinama iz kojih su nastradali radnici održe komemorativne sjednice, dok će se centralna komemoracija održati na dan sahrane u Mostaru. Komemorativna sjednica u Radnoj organizaciji „Parkovi" održaće se danas poslije podne.

Preduzimaju se i sve druge neophodne mjere oko ispraćaja posmrtnih ostataka nastradalih radnika iz Jablanice i Mostara, na zbrinjavanju porodica i druge aktivnosti na ublažavanju posljedica ove tragedije.

Spasilačke ekipe, koje su jutros nastavile intenzivan posao na vađenju leševa nastradalih iz Jablaničkog jezera pronašle su još 5 leševa, na čijoj se identifikaciji radi. Ukupno je do sada iz jezera izvađeno 10 nastradalih putnika.

Specijalne jedinice koje rade na licu mjesta odložile su do sutra vađenje autobusa iz jezera i svoje napore usmjerile na vađenje leševa nastradalih radnika.

ZEMLJOTRES U JERMENIJI

BEZ MATERIJALNE ŠTETE

MOSKVA, 7. aprila (Tanjug) - U Moskvi je danas saopšteno da je sinoć u 19.15 sati po lokalnom vremenu zemljotres uznemirio stanovnike glavnog grada Jermenije Erevana. Jačina u epicentru, koji se nalazi 15 kilometara od grada, iznosila je četiri stepena Merkalijeve skale. Javlja se da zemljotres nije prouzrokovao nikakve materijalne štete.

POSLIJE NESREĆE U ALEKSINAČKIM RUDNICIMA

RUDAR SRETEN OTAŠEVIĆ SE OPORAVLJA

ALEKSINAC, 7. aprila (Tanjug) - Stanje zdravlja rudara Sretena Otaševića (57), koji je juče povrijeđen u sjevernom reviru jame „Morava" aleksinačkih rudnika uglja, po riječima dežurnog ljekara na hirurškom odjeljenju Medicinskog centra u Aleksincu Dragan Jurić, postepeno se poboljšava. On se nalazi van životne opasnosti i nastaviće liječenje na hirurškom odjeljenju aleksinačke bolnice.

U nesreći koja se juče oko 12 časova i 30 minuta dogodila u sjevernom reviru jame „Morava", kada se na koti 445 obrušio ugljа i jalovina nastradao je Slobodan Stojiljković (26) godina iz Aleksinca. I pored zalaganja medicinskog osoblja Stojiljković je podlegao povredama u Kliničkom centru niške bolnice.

Istraga o ovoj nesreći je u toku.

OTKRIVENI PLJAČKAŠI SEOSKE POŠTE KOD MOSTARA

Novac krili na đubrištu

● Inspektori OSUP-a Mostar nakon samo 6 dana istrage otkrili aktere pljačke 2,4 miliona dinara iz pošte u Drežnici

MOSTAR, 7. aprila (Tanjug) - Nakon 6 dana intenzivne istrage, inspektori Opštinskog SUP-a u Mostaru uspjeli su da otkriju aktere pljačke 2,4 miliona dinara iz seoske pošte u Drežnici kod Mostara.

To su Drago Knezović (44) iz Goranaca kod Mostara, po zanimanju automehaničar i braća Hasib (28) i Haso (30) Lulić, građevinski radnici nastanjeni u Vrapčićima kod Mostara.

Oni su u jutarnjim satima posljednjeg martovskog dana nasilno otvorili dvoja vrata pošte i pomoću drvenih poluga odnijeli oko 350 kilograma teško kasu sa novcem do automobila „125 P". Nakon što su oslobodili novac iz kase, sakrili su ga u selu Sovići, u đubrište kod oca braće Lulića. Pritisnuti dokazima, pljačkaši su inspektore odveli do mjesta gdje su sakrili novac. Nedostajalo je samo petnaestak hiljada dinara. Novac je inače bio namijenjen za isplatu aprilskih penzija mještanima Drežnice.

KULTURA U BOSANSKOM NOVOM

POD VEDRIM NEBOM

● Mada su ulaganja u kulturu u Bosanskom Novom daleko ispod republičkog nivoa, program bi bio daleko raznovrsniji samo da postoji prostor u kome bi se mogao odvijati

BOSANSKI NOVI, 7. aprila - U Bosanskom Novom je 1983. godine za kulturu izdvojeno 114 dinara, „po glavi stanovnika", gotovo tri puta manje od republičkog prosjeka. Ni 10 miliona dinara predviđenih finansijskim planom SIZ-a kulture za ovu godinu, ne znače napredak.

Novca bi se ovdje vjerovatno našlo za više kulturnih sretanja, samo kada bi postojao prostor da se u njemu odigra pozorišna predstava, postavi velika izložba, održi književno veče. Toga, pak, u Novom nema. Ono što se može spremiti u školskim salama, može biti i prikazano.

- Bosanski Novi je jedina opština u Republici koja nema riješen prostor za kulturne aktivnosti. Školski objekti, oskudna kino-sala i stadion „Slobode" u poprišta dosadašnjih kulturnih zbivanja, kaže **Miloš Vujanović**, sekretar SIZ-a kulture. **Lani nam je Skupština opštine dodijelila sprat zgrade, u kojoj je smješten Vatrogasni dom i njegova adaptacija bi značila ogroman korak novijanske kulture.**

Konstrukcija finansiranja je ovdje još u pitanju, ali Vujanović govori o „povoljnoj klimi" koja obećava da će već ove godine Novi dobiti dugo čekanu salu za priredbe i prostor za radkulturno-umjetničkih društava.

Na „jaslama" SIZ-a ovdje je Zavičajni muzej, biblioteke u Bosanskom Novom i Bosanskoj Kostajnici, Radio-Stanica i 6 amaterskih društava, kao i sekcije u četiri mjesne zajednice. Skoro je formirana i Kulturno-prosvjetna zajednica pa je za njen rad u ovoj godini odvojeno 300 hiljada dinara. Ne treba, pak, to smatrati neracionalnim organizovanjem, jer u kulturnim-institucijama u ovoj podgrmečkoj opštini radi svega 7 stalno zaposlenih radnika, troje u Muzeju i ostali u bibliotekama. Administracije nema mnogo. Postoji jedna stručna služba za deset SIZ-ova i organizacija udruženog rada, kulture i obrazovanja a zapošljava samo četiri administrativna radnika. Cilj Kulturno-prosvjetne zajednice je u angažovanj, ne samo zaposlenih u kulturi, nego i onih koji žele da rade i pomognu stvaranju kulturne klime u gradu.

PROTIV INTEGRACIJE

- Kulturni rad u Novom zahtijeva podosta entuzijazma i ličnog rada, veli **Jovica Marčeta**, predsjednik kulturno-prosvjetne zajednice, inače kustos Zavičajnog muzeja. - Stoga je jasno da naš plan rada pretpostavlja da će se uz mnogo odricanja nešto i ostvariti. Prva akcija nam je bila da ugostimo „Slavuje Liona", dječiji hor koji je posjetio KUD „Potkozarje" iz Kostajnice. Mi smo uspjeli da organizujemo koncert u Školi „Dobrila Grubor" i priredimo mali prijem za djecu. Bilo je veliko interesovanje za njihovo gostovanje, i to je specifično za Novi. Svaka priredba je dobra posjećena, ali gdje je organizovati?

„Kulturnjaci" iz Novog su prihvatili ovakav organizacioni oblik smatrajući da će on, na najbolji način, poduprijeti sve osnovne djelatnosti institucija, koja su već do kraja racionalizovale svoje službe. Stoga će vjerovatno na žestok otpor naići planirana integracija svih kulturnih organizacija u Kulturno-informativni centar. Ovdje bi pod isti krov trebali da uđu i Radio-Bosanski Novi, Zavičajni muzej, Radnički univerzitet sa svim raznorodnim aktivnostima i kulturno-umjetnička društva. Ovakva reorganizacija bi sigurno poskupjela rad, smatraju radnici u kulturi i dovela u opasnost mnoge od djelatnosti, prijetila gušenjem za sada dobre saradnje.

Do sada su u mnogim komunama u Republici ovakvi centri osnovani i nisu pokazali dobre rezultate pa stoga u Novom imaju razloga da se zalažu protiv „ukrupnjivanja" i „poravnavanja", ove vrste, sada, dok je zamisao samo u elaboratu. Vjerovatno, da bi puno opravdanje ovakav potez imao tek kada bi se ispunio osnovni preduslov za razvoj kulture u Bosanskom Novom - prostor, a u situaciji, kad kako kaže Vujanović, svaka manifestacija predstavlja improvizaciju, još je suviše rano za ovako megalomanske i pretenciozne poteze.

S. ŠILJEGOVIĆ

U UMJETNIČKOJ GALERIJI DO 19. APRILA

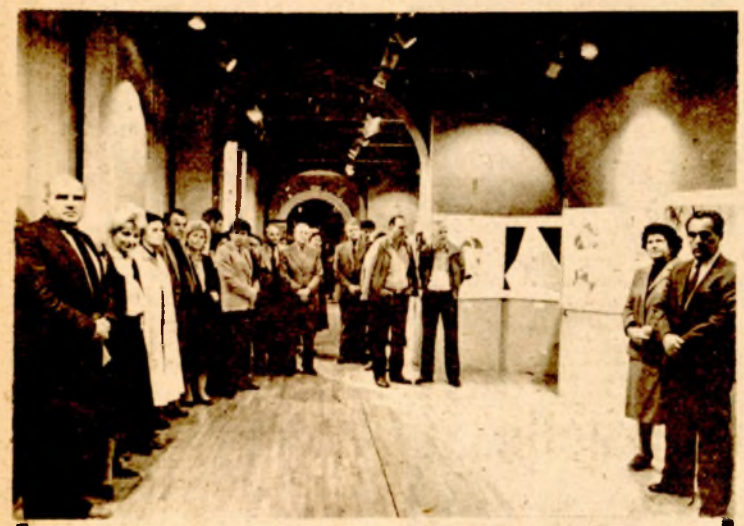

Sa otvaranja izložbe

GRADITELJSKI OPUS ZLATKA UGLJENA

BANJALUKA, 7. aprila - U izložbenom salonu Umjetničke galerije u Banjaluci otvorena je 4. aprila izložba graditeljskih i arhitektonskih ostvarenja arhitekte **Zlatka Ugljena.** Riječ je o autoru koji ima značajna graditeljska ostvarenja u zemlji i svijetu, dobitniku saveznih priznanja i pored ostalog Aga Kanove nagrade za arhitekturu. Fotografijom i maketama predstavljeni su dijelovi iz bogatog rada **Zlatka Ugljena.** Izložba je otvorena do 19. aprila.

- Polazni Ugljenov asketizam u stvaralačkom projektantskom postupku pretvarao se postepeno u osnovni medij duhovne nadgradnje, koja se bogato razgranala i dosegla najviše estetske rezultae. Treba se samo pozabaviti Ugljenovim detaljima konstruktivnih vezova, čvorova, izborom i spojevima materijala, i upasti u beskraj likovnih iznenađenja i ljepote likovnih svečanosti. Svi njegovi enterijeri odišu čistotom, odmjerenošću i elegancijom, istakao je arhitekta **Besim Seferović**, otvarajući izložbu.

J. P.

U SARAJEVU

POČEO MES

● Publici uglednog festivala će se do 17. aprila predstaviti dvadeset pozorišta iz cijele Jugoslavije, sa ostvarenjima koja je ovaj put odabrao Miro Lasić, selektor 26. MES-a

SARAJEVO, 7. aprila (Tanjug) - Predstavom Narodnog pozorišta „August Cesarec" iz Varaždina „Braća Karamazovi" Dostojevskog, sinoć je u Sarajevu počeo 26. festival jugoslovenskog teatra - MES. Svečanost otvaranja ovog tradicionalnog festivala obilježena je i otvorenjem postavke „Plakata na MES-u" u izložbenom prostoru Muzeja 11. ZOI.

Do 17. aprila, kada se festival završava proglašenjem nagrađenih, sarajevska publika vidjeće 20 teatarskih ostvarenja pozorišta iz cijele Jugoslavije, prema izboru ovogodišnjeg selektora Mire Lasića.

Večeras drugog festivalskog dana, glumci Narodnog pozorišta u Sarajevu predstaviće se Krležinim „Sprovodom u Theresienburgu", u adaptaciji i režiji Miroslava Belovića.

U okviru programa „Aktuelni teatarski trenutak", večeras će u pravosudnoj palati glumci Studentskog kulturnog centra iz Beograda izvesti Beketov „Kraj partije", u režiji Zlatka Svibena.

● rekli su ● napisali su ● rekli su ● napisali su ● rekli su ●

KAKO SE POSTAJE PAMETAN I JAK

Nije važno šta učiš, ali, kad si počeo nešto da učiš, ne smiješ to napustiti dok to ne savladaš... Nije važno šta hoćeš da izvedeš, ali kad si već jednom pokušao nešto da izvedeš, ne smiješ to napustiti, dok to ne uradiš potpuno i dobro. Ako je nekome za to potreban jednostruki napor, ti ćeš upotrijebiti desetostruki napor. Ako je nekome potreban desetostruki napor, ti ćeš upotrijebiti stostruki napor. Ako je nekome potreban stostruki napor, ti ćeš upotrijebiti hiljadu puta veći. Produžiš li na taj način, makar i tup, sigurno ćeš postati pametan, makar i slab, postaćeš sigurno jak.

Konfučije

KNJIŽEVNA VOJVODINA DOMAĆIN PISCIMA JUGOSLAVIJE

SKUP LIČNOSTI, MUDROSTI I VIZIJE

● Pravi pisci duboko promišljaju sve životne, društvene i kulturne probleme. Iz jednog ovakvog analitičkog i otvorenog promišljanja uvek proisteknu bar nagoveštaji jedne vizije, odgovori na postavljena pitanja i reči koje ćemo pamtiti i koje će nas obavezati, kaže Petko Vojnić-Purčar, predsjednik Društva književnika i književnih prevodilaca Vojvodine, domaćina predstojećeg Devetog kongresa pisaca Jugoslavije

NOVI SAD, 7. aprila (Tanjug) - Književna Vojvodina u kojoj se stvara literatura na pet ravnopravnih jezika naroda i narodnosti, uveliko se priprema da bude dobar domaćin delegatima i gostima Devetog Kongresa pisaca Jugoslavije do čijeg je početka preostalo još samo 11 dana.

Predsjednik Društva književnika i književnih prevodilaca Vojvodine Petko Vojnić-Purčar podsjeća na to da su pisci u Vojvodini pripreme za ovaj značajan skup u jugoslovenskoj kulturi u stvari započeli još prije nekoliko mjeseci „književnim karavanom" u Kikindi kada su zajedno sa književnim stvaraocima iz drugih krajeva naše zemlje pokušali da odgovore na neka fundamentalna pitanja književnog života i položaja književnika.

Kao otvorena sredina smatramo da smo dobro uradili što se tu, osim naše riječi - pisaca iz ove Pokrajine, - čula i riječ književnika iz drugih krajeva naše zemlje o pitanjima kojima će se Kongres baviti ili bar o onim najbitnijim: o položaju knjige u našem društvu, društvenom dogovoru o knjizi koji se, na žalost ne ostvaruje, statusu pisaca, njihovom mjestu u društvenim i kulturnim prostorima, radu, socijalnom i materijalnom položaju istakao je Purčar u razgovoru sa urednikom Tanjuga Jovanom Vavićem.

Obrazovali smo dinamičan organizacioni odbor koji će sve vrijeme brinuti o nesmetanom toku Kongresa, ali u isto vrijeme i i o onim književnim manifestacijama koje će obilježavati kongresne dane, Novi Sad i Pokrajina izašli su nam u susret u svakom pogledu, pa očekujemo da ćemo valjano obaviti posao i biti dostojni časti koja pripada ulogom domaćina. Kao domaćin, predočava Purčar, želimo da sa drugim piscima iz naše zemlje svojim neposrednim učešćem damo društveni i kulturni doprinos njegovom uspješnom ishodu.

Na pitanje šta lično očekuje od Devetog kongresa, Petko Vojnić Purčar ističe da će na ovaj skup u Novom Sadu doći značajni pisci starije, srednje i mlađe generacije. Tu će se čuti prava književna riječ o svim pitanjima sudbinski važnim za našu kulturu. Pravi pisci duboko promišljaju sve životne, društvene i kulturne probleme. Iz jednog ovakvog analitičkog i otvorenog promišljanja uvijek proisteknu bar nagovještaji jedne vizije, odgovori na postavljena pitanja i riječi koje ćemo pamtiti i koje će nas obavezati. Pisci bez jakih argumenata i literalnog iskaza ponekad izvan književnim glasom mogu da stvore kratku zabunu, ali bez pravog odjeka. Kongres istinitih stvaralaca je zapravo skup ličnosti, mudrosti i vizija. Sazrela je i jedna nova generacija pisaca koja ima šta da kaže i svojim djelom i već se potvrdila kao dostojan nasljednik Andrića i Krleže, i svih onih književnika velikana koji su nas nadahnjivali svojom riječju i mišlju i još nas nadahnuju - kaže Purčar.

PRIRODNO I KULTURNO—ISTORIJSKO NASLJEĐE U ČELINAČKOJ OPŠTINI

NE IZGUBITI TRAG

● Sa 50.000 dinara, koje za zaštitu izdvaja SIZ kulture, te minimalnim sredstvima društveno-političkih organizacija, nema mogućnosti za održavanje kulturno-istorijskog i prirodnog nasljeđa u čelinačkoj komuni

ČELINAC, 7. aprila - Na području ove komune ima nekoliko značajnih spomenika NOR-a i kulturno-istorijskog nasljeđa. Pored Spomen-kosturnice u Čelincu, Partizanskog groblja u Branešcima i Lipovcu, Spomenika palim borcima i narodnim herojima u Čelincu, Mlinskoj rijeci te Spomenika palim borcima i žrtvama fašističkog terora u Popovcu, Lipovcu i Staroj Dubravi, Donjoj Snjegotini i Crnom vrhu, nalazi se i ilirsko-rimsko groblje „Zmajevac", ilirsko utvrđenje Gradina i rimsko groblje Crkvište. Među prirodnim rijetkostima, treba istaći i pećine „Bijelu stijenu" i „Ponor" na rijeci Svrakavi ,te pećine u Kamenici i Crnom vrhu, koje su još uvijek nepoznanica speleolozima nisu utvrđene njihove naučne vrijednosti i turističke atraktivnosti.

I dalje su prisutne teškoće oko održavanja spomenika NOR-a, jer se sa godišnjim izdvajanjima od 50 hiljada dinara SIZ-a kulture i minimalnim sredstvima društveno političkih organizacija ne može udovoljiti najneophodnijim potrebama zaštite. O zaštiti spomenika NOR-a pored Opštinske organizacije Saveza boraca brinu i radni ljudi i građani mjesnih zajednica, gdje su podignuti spomenici.

Što se tiče kulturno-istorijskih spomenika iz istorije, većina je lokaliteta sa veoma oskudnim tragovima koji su zubom vremena uništeni, osim nekoliko srednjovjekovnih stećaka i ostataka starih zidina, odnosno gradina. Većina tih lokaliteta nije zaštićena i dalje, prepuštena propadanju.

Iako je teško obezbijediti veća sredstva, valja imati na umu da je neophodno učiniti sve, kako bi se organizovala bolja zaštita kulturno-istorijskog nasljeđa, jer je to dragocijenost, kako sadašnjim, tako i budućim generacijama.

S. MILIJEVIĆ

KUDA IDE AUTOMOBILSKA INDUSTRIJA?

RAČUNATI I NA DOMAĆEG KUPCA

● Izvozna orijentacija jugoslovenskih proizvođača automobila sve više jača, ali se treba osloboditi iluzije da se može izvoziti 70 do 80 odsto produkcije, što ne polazi za rukom ni Japancima

● Kriza plasmana automobila na domaćem tržištu je više nego vidljiva, sve je manje potencijalnih kupaca.

BEOGRAD, 7. aprila (Tanjug) - Na Međunarodnom salonu automobila u Beogradu iznijet je podatak da se ove godine očekuje prihod oko 800 miliona dolara od izvoza domaćih automobila, autobusa i kamiona, a da u narednih nekoliko godina ovaj izvoz treba da dostigne 1,2 milijarde dolara. Pri tome ne treba izgubiti iz vida i uvozne troškove automobilske industrije, koji nisu mali. Međutim, izuzetno jaka izvozna orijentacija domaće automobilske industrije dobila je više nego uvjerljive dimenzije, one će sve više jačati narednih godina, ali se odmah treba osloboditi iluzija da se može izvoziti 70 do 80 odsto domaće produkcije. To ne mogu ni Japanci.

U ovom trenutku mnogo se govori o usaglašavanju zajedničkim planovima razvoja domaće automobilske industrije, kao jednom od bitnih uslova za donošenje narednog srednjoročnog plana do 1990. godine. To je, nema sumnje - važan posao. Ali, ma koliko fabrike automobila u koncipiranju svoje budućnosti ulagale velike napore - boreći se za brzohodne dizel-motore, za pogon na četiri točka, ili za šire korišćenje robota u proizvodnji automobila - neće biti mnogo koristi, ukoliko se i društvo ne opredjeli: šta hoće od automobilske industrije. Sve te nove tehnološke tendencije u svijetu, prikazane su na međunarodnom salonu automobila u Beogradu i one su itekako poznate domaćoj automobilskoj industriji.

NE SAMO ZBIR PLANOVA

Do sada su takva opredjeljenja u jugoslovenskim relacijama izostajala. U tome treba tražiti razloge što su se osobito ranijih godina javljali svakojaki apetiti, čijih recidiva nismo mogli da se oslobodimo ni do današnjeg dana. Rijetko je koja industrija, mjereno u svjetskim relacijama, bila pod tako velikim patronatom države, kao što je to - automobilska industrija. To nije slučaj, jer je odavno poznato lančano djelovanje ove industrije na cjelokupan privredni razvoj.

Razvojna koncepcija automobilske industrije Jugoslavije ne može da bude samo prost zbir razvojnih planova pojedinih fabrika, ako želimo da izbegnemo mnoge rizike, pa i krize, koje, po pravilu, u ovoj oblasti bivaju veoma skupe.

Jedno od prvih pitanja koje treba riješiti na nivou čitave zemlje jeste da li je ova proizvodnja interesantna sa stanovišta izvoznih prihoda, uprkos značajnim uvoznim troškovima ili nije.

Koliko je automobilska industrija interesantna za otvaranje novih radnih mjesta i da li sa stanovišta budućeg razvoja ona zaslužuje „doping" da bi mogla da postane jedna od najvažnijih razvojnih poluga - predstavija drugo pitanje velike specifične težine. Pri tome ne treba računati samo na finalnu proizvodnju automobila, već na ukupnu prateću industriju, kooperantske organizacije i kao na čitav niz servisnih radionica.

POREZI I CARINE ZIDAJU CIJENE

Konačno, treba riješiti možda najtežu dilemu: kako stvoriti uslove za plasman bar polovine domaće produkcije automobila na domaćem tržištu? Kriza plasmana automobila na domaćem tržištu je više nego vidljiva, iako se s tim još uvijek neki ne slažu. Tvrdoglave činjenice govore da čitavi krugovi, do juče potencijalnih kupaca, jednostavno, i sve više „ispadaju" iz igre.

Pozivi da se domaća industrija automobila mobiliše i učini nove napore za snižavanje troškova proizvodnje, a time i cijena automobila, predstavlja jedan - samo manji dio puta. Sve više sazrijeva uvjerenje da se politika dažbina i poreza sadržanih u svakom automobilu mora temeljito preispitati, ukoliko ne postoji namjera da se automobilska industrija dovede do prosjačkog štapa ili čak da se „uguše". Ništa manje značajan posao je prilagođavanje deviznog sistema potrebama automobilske industrije.

Ovu situaciju najbolje je opisao direktor sarajevskog „TAS"-a Silvije Šuljak, koji je rekao da u cijeni automobila sarajevske fabrike lični dohoci čine svega 2,7 odsto, a porezi i carine preko 50 posto. „Ako smanjimo lične dohotke za polovinu, pri tome možemo samo beznačajno da utičemo na maniu cijenu automobila" - naglasio je Šuljak.

Iz Zavoda „Crvena zastava": Šta društvo hoće od automobilske industrije?

ŠTEDLJIVIJE „ZASTAVE"

KRAGUJEVAC, 7. aprila - Određenim izmenama na vozilima „Crvena zastava" smanjena je potrošnja goriva kod automobila „jugo" za 8, a kod „zastave 101" za 12 procenata. Kako u „Zastavinom" institutu ističu, izmjene su izvršene na motoru, bregastoj osovini, karburatoru, a uveden je i razvodnik sa depresivnim paljenjem. Izmjene su izvršene i na mjenjaču i karoseriji.

Takode je konstituisano i petostepeni mjenjač za ove automobile i spreman je za serijsku proizvodnju.

ŠTAFETA MLADOSTI

SVEČANO U CRNOJ GORI

IVANGRAD, 7. aprila (Tanjug) - Štafeta mladosti, poslije četvorodnevnog boravka u SAP Kosovo, stigla je danas u Crnu Goru. Mladi te republike preuzeli su je od svojih vršnjaka sa Kosova na svečanosti u Zubinom Potoku, nedaleko od Titove Mitrovice.

„Mlada generacija ne smije nasjesti parolama, demagogiji i politikanstvu kojima se neprijatelj najrazličitijih boja služi kako bi pridobili i okupile mlade. Mi moramo biti najglasniji u zahtjevu za razvoj bratstva, jedinstva i ravnopravnosti naših naroda i narodnosti" - rekao je član Predsjedništva Konferencije Saveza, socijalističke omladine Crne Gore Dušan Radović u Zubinom Potoku.

U ime mladih SAP Kosovo Štafetu je predala Drita Ljuša, radnica Tekstilnog kombinata „Emin Duraku" iz Đakovice, a govorila je Minire Duraku, član Predsjedništva Pokrajinske konferencije SSO Kosova. Štafetu mladosti je u ime mladih Crne Gore preuzeo Dušan Radević. Nosioci Štafete su se zatim uputili ibarskom magistralom prema Ribarićima i Rožajama, gdje je tačno u 12 časova nosiocima priređen veličanstven doček ispred hotela „Rožaje". U prisustvu nekoliko hiljada omladinaca, radnih ljudi i građana govorio je predsjednik Opštinske konferencije SSO Rožaja Safet Muković.

Danas, prvog dana boravka u Crnoj Gori, Štafeta je obišla Ivangrad, Plav, Gusinje i Bijelo Polje gdje je i prenoćila.

PROLJETNA SJETVA U VOJVODINI SVE VIŠE UZIMA MAHA

NAJSKUPLJA POSLIJE RATA

● Jarim ječmom zasijano 12 hektara, a planirano da se šećernom repom zasije sto hiljada, suncokretom 90 hiljada, sojom 110 hiljada ,a kukuruzom 680 hiljada hektara.

NOVI SAD, 7. aprila - U Vojvodini proljetna sjetva, predviđena na 1,150,000 hektara, sve više uzima maha. Pored dosad obavljene sjetve jarog ječma na više od 12.000 hektara, u gotovo svim vojvođanskim atarima se uvelike siju šećerna repa, koja bi trebalo da zauzme 100.000 hektara i suncokret planiran na 90.000 hektara. Uskoro će početi i sjetva soje i kukuruza: soja bi trebalo da se zasije na 110.000 hektara, a kukuruz na više od 680.000 hektara oranica - javlja Tanjug.

Na vojvođanskim poljima se i danas radilo, kako bi se ovaj najveći posao godine u poljoprivredi na vrijeme obavio, što neće biti nimalo jednostavno. Istina, društvena gazdinstva i zemljoradnici raspolažu sa 90.000 traktora, potrebnim količinama svih vrsta sjemena, bolje su snabdjeveni rezervnim dijelovima za poljoprivredne mašine nego minulog proljeća. Mineralnih đubriva takođe ima, mada još nedovoljno za podmirenje svih potreba u proljetnoj sjetvi. Od neophodnih 494.000 tona, uključujući i prelazne zalihe iz prethodne godine, do sada je obezbijeđeno nešto više od 330.000 tona.

Ugovaranje proizvodnje industrijskog bilja, izuzev šećerne repe, slabije napreduje, naročito suncokreta. Iako je teško vjerovati da će ovogodšinji program sjetve industrijskog bilja biti potpuno ostvaren, smatra se da se stanje može poboljšati, ako se fabrika jestivog ulja i bečajska sojara još više angažuju. Ono, međutim, što posebno zabrinjava ratare u ovoj sjetvi jeste prvenstveno nedostatak novca za inače dosad najskupliju proljetnu sjetvu poslije rata.

PRVE KOLIČINE „DOMAĆE" NAFTE IZ ANGOLE

Ulaganja daju rezultate

ZAGREB, 7. aprila - Zagrebački „Ina-naftaplin" i novosadski „Nafta-gas", koji su zajedno sa tri inozemne naftne kompanije istraživali naftu i plin u Angoli, dobili su prve količine nafte sa novog nalazišta u toj prijateljskoj i nesvrstanoj zemlji. Ukupno će na tom polju, na kojem je upravo počela proizvodnja ove godine biti proizvedeno 550 hiljada tona nafte, a od toga 60 hiljada tona pripada, na osnovu ranije sklopljenog ugovora, našim radnim organizacijama. Prvi puni tanker s našom „domaćom" naftom iz Angole stići će u oktobru ove godine - javija Tanjug.

Proizvodnja nafte u Angoli, u kojoj sudjeluju „Ina-naftaplin" i „Nafta-gas" odvija se na polju Palanca, a ostala nalazišta na poljima Pacaša, Impala i Bufalo biće puštena u proizvodnju narednih godina.

Iduće godine sa poija Palanca i Pacaša naše dvije radne organizacije dobiće ukupno oko 150 hiljada tona nafte, a 1987. godine, kada bude pušten u rad i polje Impala, cko 250 hiljada tona. Poslije toga za Jugoslaviju će se godišnje dopremati oko 300 hiljada tona nafte. Do 1990. godine „ina-naftaplin" i „Nafta-gas" računaju da će dobiti ukupno oko 1.179.400 tona „domaće" nafte iz Angole.

Kada se uzme u obzir svi troškovi istraživanja i proizvodnje koje su imali „Ina-naftaplin" i „Nafta-gas", nafta iz Angole stajaće oko 60 dolara po jednoj toni, što je za gotovo četiri puta jeftinije od sadašnje cijene uvozne nafte.

MUZEJI ZA DAN POBJEDE

Izložbe, predavanja, publikacije...

● Izložba „Proboj sremskog fronta", koja će biti u Šidu otvorena 12. aprila, samo jedna u nizu planiranih i već realizovanih

BEOGRAD, 7. aprila (Tanjug) - Muzejske ustanove u Beogradu dostojno će obilježiti četrdesetu godišnjicu pobjede i oslobođenja zemlje. Neke izložbe su već otvorene, a pripreme za centralne manifestacije u završnoj su fazi.

Muzej revolucije naroda i narodnosti Jugoslavije, u saradnji sa Muzejom socijalističke revolucije Vojvodine, 12. aprila u Šidu otvara veliku izložbu dokumentarnih fotografija, faksimila štampe i predmeta iz NOR-a pod nazivom „Proboj Sremskog fronta". Za 15. maj priprema se izložba „Doprinos Jugoslavije pobjedi nad fašizmom", koja će sa 300 eksponata biti postavljena u prostorijama Muzeja na Trgu Marksa i Engelsa.

U okviru dana jugoslovenske kulture na Kubi, u Havani je već otvorena velika izložba „Memorijalna skulptura je Jugoslavije", koja je takođe posvećena jubilejima pobjede nad fašizmom. Ova izložba će poslije Kube ići u Meksiko, a oktobra će biti prikazana i u SSSR.

Valja podsjetiti da je Muzej revolucije još februara, organizovao i izložbu „Jugoslavija u samoupravnom socijalizmu", koja je imala veliki broj posjetilaca.

Arhiv Jugoslavije 10. maja organizuje predavanje prof. dr Branka Petranovića o Danu posjete, nakon čega će biti primijerno izvedena multivizijska projekcija „1944-45". Na šest ekrana će za 20 minuta biti prikazano preko 900 dokumenata o događajima u tom periodu, frontovima, našim zasjedanjima, završno sa proglašenjem Ustava socijalističke Jugoslavije.

U prostorijama Arhiva već je otvorena izložba „1944.-45" koja originalnim dokumentima prati vojne događaje i izgradnju zemlje, odluke AVNOJ-a, donošenje Ustava i poiitičko priznanje nove Jugoslavije.

Među manifestacijama koje priprema Vojni muzej u Beogradu centralno mjesto ima velika tematska izložba „Završne operacije i doprinos Jugoslavije pobjedi nad fašizmom". Ova izložba biće snimljena i, uz pomoć karusela, prikazana u nizu gradova širom zemlje.

Vojni muzej će u toku godine pripremiti i nekoliko stalnih izložbenih postavki. Upravo se radi na postavkama za spomeničke komplekse na Kadinjači, Sutjesti, Petrovoj gori i Šumaricama.

U okviru izdavačke djelatnosti muzeja, jubileji će biti obilježeni prigodnim brojem stručnog časopisa „Vjesnik".

DELEGACIJA SVEKINESKE SKUPŠTINE U OHRIDU - Predsjednik Predsjedništva SR Mekedonije Tome Bukleski primio je u Ohrid delegaciju Svekineske skupštine narodnih predstavnika, koja već treći dan boravi u Makedoniji.

Kako je saopšteno, u srdačnom razgovoru razmijenjena su mišljenja o međunarodnim odnosima i izraženo uvjerenje da će i ova posjeta doprinijeti proširivanju i produbljivanju saradnje i uzajamnog upoznavanja naroda NR Kine i SFR Jugoslavije, a u tim okvirima i SR Makedonije.

Delegacija Svekineske skupštine iz Ohrida optutovala je u Zagreb.

DELEGACIJA ZAGREBA OTPUTOVALA U ŠANGAJ - Delegacija glavnog grada Hrvatske otputovala je u Šangaj, gdje će prisustvovati „Tjednu Zagreba" u gradu prijatelju.

Središnja tema te manifestacije biće izložba „Zagreb, grad domaćin Univerzijade 1987" godine. Zagreb će se gradu prijatelju predstaviti i brojnim kulturnim priredbama. Gostovaće Zagrebački solisti, priredit će se izložba grafika Miroslava Šuteja, plakata Borisa Bučana, a prikazaće se i film Fadila Hadžića „Ambasador". Likovne radove predstaviće učenici Osnovne škole „Jabukovac", koji sarađuje s jednom osnovnom školom u Šangaju, a svoja djela predstaviće i poznati autori crtanog filma.

PRIMJER VRNJAČKE BANJE

CIJENE NAPUNILE HOTELE

● Kompletan jednodnevni pansion sada se plaća samo 600 do 900 dinara

VRNJAČKA BANJA 7. aprila - Rekorder kontinentalnog turizma u našoj zemlji Vrnjačka Banja u prva dva mjeseca ove godine imala je 15.616 posjetilaca i ostvarila 104.844 noćenja, od čega su strani gosti ostvarili 1.042 noćenja.

Cijene pansiona u ovom trenutku su i najpopularnije u zemlji. U dvokrevetnoj sobi u hotelu „Zvijezda" pansion staje 900 dinara, u „Fontani" 800, na Bijelom izvoru na Goči 640 dinara, a u objektima „Sarajevo" i „Monrepo", samo 600 dinara.

SUDAN POSLIJE DRŽAVNOG UDARA

Mir u gradovima

● Preksinoć u mirnim demonstracijama više hiljada ljudi kod mosta Kober izražavalo protest zbog drastične primjene šerijata ● Sudan ostaje privržen osnovnim principima nesvrstanosti, kaže se u saopštenju vojnog režima u kome se navodi da će na unutrašnjem planu osnovni cilj biti mir, sloboda i stabilnost

KAIRO, 7. aprila (Tanjug) - U Kartumu i drugim sudanskim gradovima jutros je bilo mirno. Gotovo svi štrajkači koji su proteklih dana bili u generalnom štrajku vratili su se na posao. Šef vojnog režima general Sveredahab uputio je sinoć apel ljekarima, advokatima, inženjerima i drugim zaposlenim koji su štrajkovali da se vrate na posao. Prema najnovijim vijestima iz Kartuma, apel je naišao na širok odjek.

Veze Sudana sa svijetom, međutim, i jutros su u prekidu. Zatvoreni su aerodromi, a general Sveredahab je pozvao aerodromsko osoblje da se vrati na posao kako bi se obnovio međunarodni i unutrašnji vazdušni saobraćaj.

USKORO NOVI VOJNI KABINET

Kasno sinoć više hiljada ljudi je krenulo ka čuvenom mostu Kober. U mirnim demonstracijama oni su na taj način izrazili protest zbog drastične primjene šerijata. Upravo na tom mostu izvršeno je nekoliko javnih odsjecanja ruku i nogu.

Novi vojni režim Sudana će, kako se saznaje, u roku od narednih 24 sata formirati novi privremeni kabinet, koji će preuzeti funkcije vlade. Prema jednoj vijesti, u kabinetu će biti devet generala i tri civila. Druga informacija govori o četvoročlanom izvršnom tijelu.

Omdurmanski radio prenio je jutros izjavu jednog od generala iz novog vojnog režima, koji je rekao da će vojska upravljati zemljom najviše šest mjeseci. Radio, međutim ne govori o kom je generalu riječ. Šef vojnog režima generalajtant Sveredahab je juče, obavještavajući naciju o državnom udaru, obećao da će vladavina vojske biti privremena. Kako je rekao, kada se stabilizuju ekonomske i političke prilike u zemlji, biće obavljeni slobodni izbori i vlast će ponovo pripasti civilnoj vladi.

MUBARAKOVA PORUKA

Reporteri egipatske novinske agencije Mena sastali su se noćas u Kartumu sa nekoliko generala sudanskog vojnog režima. Tom prilikom, kako se saopštava, generali su poručili Kairu da su za to da Sudan i Egipat ostanu najbliži saveznici i najčvršći prijatelji.

Na vijest iz Kartuma odmah je reagovao lično egipatski predsjednik Mubarak. On je jutros poslao vojnom sudanskom režimu „važnu poruku". Sadržaj poruka još nije saopšten, ali se saznaje da je šef egipatske države poručio generalu Sveredahabu da i Egipat želi nastavak prijateljske i svestrane saradnje.

KO JE SVEREDAHAB?

Ministar odbrane i načelnik generalštaba sudanske armije general-lajtnant Abdul Rahman Mohamed Hasan Sveredahab, koji se nalazi na čelu državnog udara u Sudanu, smatran je za jednog od najbližih vojnih saradnika i pristalica predsjednika Nimeirija. Za ministra odbrane i načelnika generalštaba general Sveredahab postavljen je prošlog mjeseca ukazom predsjednika Nimeirija. Njihova saradnja i prijateljstvo datiraju još od maja 1969. godine, kada je Nimeiri državnim udarom preuzeo vlast u zemlji.

Sudan i Egipat su povezani jednom poveljom o integraciji, koja je potpisana u jesen 1982. godine. Povelja predviđa integraciju na gotovo svim poljima, od ekonomskog do političkog. Međutim, integracioni proces ne ide dinamikom koja je bila predviđena.

Dvije zemlje imaju i jedan izuzetno važan odbrambeni sporazum, koji je potpisan još 1976. godine. U razgovoru sa reporterima Mene sudanski generali su pomenuli i taj dokument, što znači da žele da se i on primjenjuje. To i nije ništa neobično jer su kreatori tog sporazuma, sa sudanske strane, praktično isti generali koji su juče izveli državni udar u Sudanu. Inače, jedna od glavnih odrednica tog sporazuma predviđa direktnu vojnu pomoć u slučaju da se neka od dvije zemlje nađe u opasnosti od spoljne agresije.

Sudan ostaje privržen osnovnim principima nesvrstanosti. Spoljna politika zemlje zasnivaće se isključivo na tim principima, što znači da Sudan nikad neće prihvatiti politiku mješanja u unutrašnje stvari drugih zemalja, politiku paktova i blokova - kaže se u najnovijem saopštenju sudanskog vojnog režima poslije jučerašnjeg državnog udara.

U saopštenju vojni režim iznosi pred naciju osnovna opredjeljenja u unutrašnjoj i spoljnoj politici Sudana. Na spoijnom planu, pored čvrste orijentacije na nesvrstanost ističe se odlučnost zemlje da što tješnje sarađuje sa ostalim arapskim zemljama, posebno sa Egiptom, najbližim sudanskim saveznikom.

Na unutrašnjem planu osnovni cilj Sudana je, kako se kaže u saopštenju mir, sloboda i stabilnost. Takođe se kaže da će Sudan poštovati sve bilateralne, regionalne i međunarodne sporazume koji su potpisani u vrijeme Nimeirijevog režima.

Vojni režim je odlučan da u najkraćem roku ponovo ostvari nacionalno pomirenje u zemlji. Misli se na pomirenje muslimanskog sjevera i hrišćanskog juga.

U saopštenju, koje predstavlja politički program vojnog režima, nijednom riječju se ne pominje šerijat.

Islamsko zakonodavstvo zvanično je uvedeno u Sudanu u septembru 1983. godine. Primjena je, međutim, bila tako drastična da je to izazvalo ogorčenje čak i samih islamskih zemalja.

Nekoliko stotina ljudi sinoć je krenulo ka najvećem kartumskom zatvoru „Kuper" u kome su bili zatvoreni uglavnom politički osuđenici. Demonstranti su obili kapiju zatvora i pustili na slobodu sve zatvorenike. Policija koja se nalazila u neposrednoj blizini nije reagovala. Uglavnom je riječ o ljekarima, advokatima i studentima, koji su pohapšeni u toku nedavnih nemira u Kartunu.

UKRATKO

TANKREDO NEVES — KRITIČNO

RIO DE ŽANEIRO, 7. APRILA — Zdravstveno stanje teško oboljelog brazilskog predsjednika Tankreda Nevesa je i dalje kritično. Najnovija ispitivanja, kako je sinoć kasno saopšteno, pokazala su da je stanje pacijenta ipak „relativno zadovoljavajuće". Predsjednik Neves je bio prenijet iz instituta za srce u univerzitetsku specijalističku kliniku u Sao Paolu, gdje su analizirane sve vitalne funkcije pacijenta. Rečeno je da nema novih žarišta infekcije, male količine vode u plućima su eliminisane, a kardiovaskularni sistem i druge vitalne funkcije se održavaju u okviru normale.

BOLJI INDIJSKO-PAKISTANSKI ODNOSI

ISLAMABAD, 7. aprila - Sekretari ministarstva inostranih poslova Pakistana i Indije Niaz Naik i Romes Bandari složili su se tokom dvodnevnih razgovora u Islamabadu da je potrebno preduzeti „razne mjere koje će učiniti raznovrsnom i ojačati saradnju u brojnim oblastima između dviju zemalja i stvoriti atmosferu uzajamne sigurnosti, harmonije i povjerenja". To je kako javlja dopisnk Tanjuga iz Islamabada, istaknuto u zajedničkom saopštenju na kraju razgovora koji su ocijenjeni kao značajan korak ka prevazilaženju brojnih i dugotrajnih smetnji u odnosima Indije i Pakistana.

BORBE U SIDONU

SIDON, 7. aprila (Rojter) - U toku noći su izbili sukobi između hrišćanske milicije i jedinica libanske armije u luci Sidon na jugu Libana. Borbe su se vodile u istočnim predgrađima Sidona i oko dva palestinska izbjeglička logora. Iz obavještenih izvora se saznaje da su četiri osobe ranjene u sukobima i da je razoren jedan broj zgrada i automobila. Sukobi su se smirili pred zoru, pa se više hiljada stanovnika vratilo u svoje domove poslije nekoliko neizvjesnih časova.

DE KUELJAR U TEHERANU

TEHERAN, 7. aprila - Generalni sekretar Ujedinjenih nacija Perez de Kueljar doputovao je danas u glavni grad Irana Teheran. Kako javlja iranska novinska agencija Irna, generalni sekretar razgovaraće sa iranskim zvaničnicima o ratu u Zalivu.

STANJE NA KIPRU

SVE DUBLJA KRIZA

Istovremeni zahtjev dvije najveće kiparske partije predsjedniku Kiprijanuu da formira vladu nacionalnog jedinstva tumači se kao novi pritisak na šefa države

NIKOZIJA, 7. aprila (Tanjug) - Lider desničarskog Demokratskog zbora Glafkos Klerides saopštio je da njegova partija prekida sve kontakte sa predsjednikom Kiprijanuom i vladom. Na konferenciji za štampu Klerides je takođe saopštio da je Demokratski zbor usvojio paket mjera kojima će, kako je rekao, „na legalan i potpuno ustavan način primorati predsjednika Kiprijanua da podnese ostavku".

Klerides je naglasio da njegova partija od predsjednika Kiprijanua traži da odmah formira vladu nacionalnog jedinstva u kojoj bi na osnovu zastupljenosti u parlamentu bile predstavljene sve političke partije kiparskih Grka. U suprotnom Demokratski zbor kreće u otvorenu borbu da obori predsjednika Kiprijanua.

Na direktno pitanje novinara da li to znači da će desnica organizovati ulične demonstracije, Klerides je odbio da odgovori zadovoljavajući se samo time da kaže da će „uskrs biti miran". Po ocjeni posmatrača, to, u stvari, znači da Demokratski zbor daje predsjedniku Kiprijanuu nedjelju dana vremena da odgovori na zahtjev da se formira vlada nacionalnog jedinstva čije će odluke biti obavezujuće za predsjednika republike.

U međuvremenu generalni sekretar Komunističke AKEL partije Papajoanu sastao se sa predsjednikom Kiprijanuom koji ga je obavijestio o najnovijem razvoju situacije oko rješavanja kiparske krize. U saopštenju AKEL-a se kaže da je Papajoanu takođe postavio zahtjev predsjedniku Kiprijanuu da formira vladu nacionalnog jedinstva čije bi odluke bile obavezujuće za sve, uključujući i predsjednika republike.

Istovremeni zahtjev dvije najveće kiparske partije predsjedniku Kiprijanuu da formira vladu nacionalnog jedinstva tumači se kao novi pritisak na kiparskog šefa države. Ukoliko Kiprijanu prihvati ovaj zahtjev on će praktično morati da sprovodi stavove dvije najveće partije sa kojima se ne slaže. Ocjenjuje se da će Kiprijanu odbiti zahtjev Demokratskog zbora i Komunističke akel partije čime će kriza među kiparskim Grcima ući u novu još zaoštreniju fazu.

PRIPREME ZA PLENUM CK KPSS

NOVI STIL RADA

MOSKVA, 7. aprila - Kadrovska politika i intenzifikacija privređivanja i usavršavanja mehanizma upravljanja u privredi je osnovna tema partijskih plenuma u sovjetskim republikama i autonomnim oblastima, koji je privode kraju. Plenumi se održavaju u okviru priprema za predstojeći kongres KPSS, a smatra se da se ista pitanja dominirati i na narednom plenumu partije koji se očekuje u drugoj polovini ovog mjeseca. Kako javlja dopisnik Tanjuga iz Moskve, od rukovodećeg kadra u privredi i partijskoj bazi traži se „novi stil rada" u kojem će više nego do sada doći do izražaja njihova konkretna odgovornost, stručnost i idejno-politička zrelost.

NOVO NA IDEOLOŠKOM FRONTU KINE

Vellko „teorijsko pospremanje"

Razbijanje modela ekonomskog, društvenog i političkog života koji je bio na snazi tri decenije mora imati odraza i u teoretskom radu

PEKING, 7. aprila - Teorijsko glasilo Centralnog komiteta KP Kine „Hung Či" nalazi se pred temeljnim preobražajem. Kako javlja dopisnik Tanjuga iz Pekinga, teoretičarima mlade i srednje generacije upućen je poziv da se razmašu i stvore novu situaciju na ideološkom frontu Kine.

O tome kakav treba da bude teorijski organ CK KP Kine „Hung Či" održano je i savjetovanje na kome se sve svodilo na pitanje - kakvu marksističku teoriju treba da ima sadašnja Kina. Ta zemlja, naime, sada razbija model ekonomskog, društvenog i političkog života koji je bio na snazi tri decenije. Savjetovanje je pokazalo da „Hung Či" mora da se mijenja da bi bio razumljiv a ne „dalek" kadrovima i partijskom članstvu.

BON — *POSJETA DAHAUU, PRVOM ESESOVSKOM LOGORU SMRTI* — OD DOPISNIKA TANJUGA

PROTIV OBRAČUNA S PROŠLOŠĆU

Ovaj simbol smrti ostaje trajna opomena, a među posjetiocima je sve više stranaca, a mnogo manje domaćih

BON, 7. aprila - U nizu godišnjica vezanih za okončanje drugog svjetskog rata, ovih dana je jedna u SR Njemačkoj prošla nekako „usput". Riječ je o 40-godišnjici oslobođenja Dahaua prvog nacističkog koncentracionog logora.

Logor su 29. aprila 1945. oslobodili Amerikanci. Tako je završena mračna priča duga dvanaest godina, koliko je trajao i nacistički režim. Prvi konclogor je otvoren 20. marta 1933, jedva mjesec i po poslije Hitlerovog dolaska na vlast. Mali Dahau, nadomak Minhena, bio je i ostao simbol smrti i fašističkog divljanja protiv čovjeka.

Ideju i naredbu za otvaranje logora dao je Hajnrih Himler, jedan od Hitlerovih prvih doglavnika. Kako sada izgleda, šta se dešava s tim Himlerovim spomenikom bezumlju?

ŠKOLA NASILJA

U konclogoru Dahau je od 1933. do 1945. čamilo više od 206 hiljada zatočenika, pripadnika 38 nacija, među kojima i mnogi Jugosloveni. Pakao nije preživjelo oko 32 hiljade ljude. Mada je u drugim konclogorima smrt sejana mnogo masovnije, Dahau je i danas najviše vezan za esesovska zvjerstva.

U njegove 34 daščare poslije rata su najprije bile smještene njemačke izbjeglice sa istoka. Kasnije su barake srušene, a tek šezdesetih godina su dvije (originalne) ponovo podignute.

Preostala je još nekadašnja „ekonomska zgrada", danas izložbeni prostor od tri hiljade kvadrata za sačuvanu dokumentaciju, kao i na suprotnom kraju 300 metara duge logorske ceste, nekadašnji krematorijum i jedna gasna komora. Stoje i esesovski stražarski tornjevi.

Posjetioci i danas ostaju šokirani pred fotografijama s prizorima neshvatljivih zvjerstava. Punih sedam godina je publicisti Rihariju trebalo da napiše „Školu nasilja",

potresnu knjigu o tim zvjerstvima i njihovim žrtvama. Na ulazu, međutim, stoji upozorenje. „Za djecu ispod 12 godina posjeta muzeju nije pogodna".

Preko 900 hiljada ljudi je prošle godine obišlo Dahau. Većina je došla - iz inostranstva. Njemačke škole, doduše, dovode đake da se informišu. To su, na žalost, pretežno „leteće posjete", praktično bez efekta, jer svi žure u bavarsku metropolu Minhen.

NIŠTA OD OMLADINSKOG CENTRA

Ni 40 godina poslije rata u Dahauu ne može da prođe ideja o formiranju međunarodnog omladinskog centra u kome bi se mladi sastajali i bliže upoznavali. Kao i raniji prijedlozi za stvaranje mirovnog instituta ili dokumentacionog centra o stradanju Cigana u Trećem Rajhu, tako je i ova ideja do sada odbijna.

Vlasti Bavarske ne žele da od Dahaua prave „centar za obračunavanje s prošlošću. Obrazloženje: građani Dahaua i onako već nailaze u inostranstvu na pogrde zato što na automobilskim registracijama nose oznake svog mjesta. To obrazloženje, međutim, pristaje možda samo onima koji se (još) poistovjećuju s onim što se u Dahauu događalo od 1933. do 1945. i za tu gorku konstataciju nema kontraargumenata.

Može ih biti utoliko manje što je međunarodna antifašistička organizacija upravo optužila bonsku vladu za strpljivost i tolerantnost" prema okupljanjima bivših esesovaca. Na tim skupovima se veliča prošlost i prikuplja građa za pisanje nove istorije o starim vremenima. Biće tako i sada u maju, na jubilarnu godišnjicu pobjede nad fašizmom.

DRUGA SAVEZNA LIGA

„Sedmica" daje nadu

RUDAR — VRBAS 7:0 (2:0)

STRIJELCI: Bekvalac u 5. Vinko Samardžija u 22. 53 i 70. 53. Sadiković 64. Štilić u 75 minutu, i Petković u 89. minutu, sudija: Maravić (Subotica) - 7, gledalaca: 5.000.

RUDAR: Rešić 7, Turuntaš 8, Pekija 7, Sadiković 9, Bekvalac 7, Bihovac 8, Čulum 6 (Od 46. minuta Kušljugić 7), Bejzurić 8 (Od 76. minuta Abdulović -), Petković 7, Štilić 7, Vinko Samardžija 8.

VRBAS: Radman 6, Delibašić 6, Ninić 6, Šapurić 7. Kulio 6, Miletić 6, Švonja 6 (Od 46. minuta Ćirković 6,) Raičević 6 (Od 68. minuta Ilić -) Vranješ, Kapetan 6, Jovanović 6.

PRIJEDOR - Rudar je od početka krenuo silovito. Njegovi napadači su se naprosto utrkivali u šesnaestercu gostiju stvarajući gužvu pred golom Radomana. Samo rijetkim kontranapadima ekipa gostiju je u početku uzvraćala. Igrao se peti minut kada je nad Sadikovićem načinjen prekršaj, dvadesetak metara od gola Vrbasa. Gostujući igrači su stali u živi zid, Beklavac je iz zaleta snažnoi opalio i smjestio prizemnim udarcem loptu u mrežu. Napadači „zeleno-crnih" ne prestaju opsjedati gol gostiju. Jedan od napada Vinko Samardžija je, nakon što ga je uposlio Sadiković, udarcem glave poslao loptu u mrežu Radomana.

U 40. minutu, Vrbas je izveo organizovan napad. Loptu je zahvatio Šapurić, precizno šutirao. Rešić je zaplivao kroz vazduh i otklonio najgore. Odmah po tom Bejzurić se revanširao pogodivši stativu Vrbasa. Nastavak je donio više uzbuđenja. Nakon dvije mršave akcije, Sadiković je u 53. minutu poslao pravi projektil u mrežu Vrbasa. Tri minuta kasniej Beklavac je u gužvi bio neprecizan i pogodio stativu. Radoman je u 55. minutu, izmamio aplauz gledalaca, spasivši krajnjim naporom svoju mrežu od udarca Kušljugića.

Odbrana gola gostiju nije uspjela u 64 minutu kada se Sadiković drugi put upisao u listu strelaca. Rudar je poto mizveo seriju akcija, a najefektnija je bila ona u 75. minutu, kada je Sadiković ponovo pogodio mrežu. Deset minttua prije kraja Samardžija je natrčao na poluvisoku loptu, snažno tukao, loptu je Radoman zahvatio vrhovima prstiju, ali je nije uspio ukrotiti. Petković je u 89. minutu bio spretniji od odbrane Vrbasa i lukavim 10 b udarcem zapečatio njegovu sudbinu.

Rasim SMAILOVIĆ

IZJAVE

Sead Rešić (Rudar)

- Konačno nam je krenulo. Mislim da je Rudar napokon našao sebe. Pribojavali smo se Vrbasa, jer je učgrožen kao i mi, ali strijepnjama, kako ste vidjeli nije bilo mjesta.

Slobodan Zečević, trener Vrbasa:

Rudar je imao domaći teren, divnu publiku i daleko raspoloženije igrače, nego što su to bili momci Vrbasa. Igralo se veoma korektno. Po onom štoi je pokazao, Rudaru je mjesto u drugoj ligi.

IDE, IDE... ABIDE

BORAC - CRVENKA 3:0 (1:0)

STRIJELCI: Kovačević u 6. minuti, Topić u 52. i Popović u 54. minuti; sudija: Rupčić (Vinkovci) - 7; Gradski stadion; gledalaca: oko 3.500; teren pogodan za igru, vrijeme sunčano; žuti kartoni; Radovanović (Crvenka)

BORAC: Smajić 7, Gajić 6, Raičević 7, Mrkić 6, (od 79. minuta Pićan-), Džafić 5 (od 46. Popović 7), Špica 6, Topić 6, Omerhodžić 5, Beširević 8, Lupić 6, Kovačević 8.

CRVENKA: Radulović 6, Slijepčević 6, Dubak 6, Radovanović 5 (od 70. minuta Dudad -), Marić 5, Đuričanin 5, Račić 7, Lukovac 6 Đoinčević 5, Maleš 6, Vranić 7

BANJALUKA - Iako su fudbaleri Borca pružili jednu od slabijih igara u ovogodišnjem prvenstvu uspjeli su zabilježiti uvjerljivu pobjedu nad ekipom Crvenke s 3:0. Svakako najveće zasluge za novo slavlje Banjalučana ima kapiten Abid Kovačević, koji je s nekoliko majstorskih poteza podsjetio na stare, dane kada je „žario i palio" Gradskim stadionom. Istina, domaćin je mogaoi zabilježiti i znatno veću pobjedu, a što nije bilo toga krivci su smušeni napadači.

Na prvi gol čekalo se samo šest minuta. Tada je Kovačević presjekao jednu akciju gostiju, prešao po lijevoj strani, uslijedio je dribling, precizan udarac po zemlji i golman Radulović bio je matiran. Potom je umjesto očekivane opsade na gol posljednje plasirane s tabele, ekipe Crvenke, nastupila prava fudbalska uspavanka. Skoro da nije bilo akcije koja je zavrijedila da se zabilježi.

U nastavku umjesto Džafića u igru je ušao Popović, čime je napad Borca dobio mnogo više na brzini. Plod takve igre su i dva gola za samo tri minuta. Prvo je Baširević uposlio Kovačevića, ovaj na lijevom krilu pronašao Popovića, koji je centrirao na mjestu je bio Topić i golman Crvenke bio je neomoćan. Pljesak Gradskim stadionom nije se ni stišao, a gosti su ponovo krenuli s centra. Banjalučani su izveli školsku akciju. Učestvovali su Topić, Špica, Lupić i na kraju Popović, koji je nesmetano ubacio loptu u mrežu.

Nakon visokog vodstva Borca gosti su se više otvorili, tako ej Đudaš u 70. minuti propustio idealnu priliku da matira Smajića i ublaži poraz. Na drugoj strani Lupić se revanširao Đudašu, tako što je u dva navrata propustio stopostotne prilike da postigne pogodak.

Uzeir PAŠALIĆ

IZJAVE

Nebojša Vranić, fudbaler Crvenke:

- Stara boljka da kada primimo gol na početku utakmice u nastavku ne znamo igrati ponovila se i sada. Naša odbrana načinila je početničke greške kod sva tri gola. Veteran Kovačević svima nam je pokazao kako treba igrati.

Suad Beširević, fudbaler Borca:

- Prije susreta nisam ni sanjao da ću igrati ulogu posljednjeg čovjeka u našoj odbrani. Đurđević se razbolio tako da smo morali mijenjati način igre... Kovačević je s nekoliko poteza potvrdio svoje kvalitete i omogućio nam da se još jednom radujemo.

AS OSTAJE AS: Trenutak kasnije udarac Kovačevića završio je u mreži

POVELI, PA IZGUBILI

LEOTAR — JEDINSTVO 2:1 (2:1)

STRIJELCI: Rončević u 24. i 40. minutu za Leotar, a Kartal u 17. minut za Jedinstvo, sudija: Hodžih (Doboj) - 7, gledalaca oko 2.000. Žuti karton Julić iz Leotara i Sejdić iz Jedinstva.

LEOTAR: Klimović -, Mehić 6, Midžić 7, Škrbo 6, Primorac 7, Čavar 7, Lučić 7, Romčević 8, Bujak 6, Jurić 7, Slato 7,

JEDINSTVO: Đurić 8, Kartal 6, Sejdić 6, Rubčić 7, Omanović 7, Janković 6, Vuković 6, Arnautović 6, Savić 6, Nikolić 6, Karač 7.

TREBINJE - Od samog početka igre gosti su počeli sa defanzivnom taktikom, što je dozvolilo igračima Leotara da stvore bezbroj šansi za postizanje golova. Tako je već u sedmoj minuti Romčević imao idealnu priliku, ali je ovoga puta stativa spasila gol Đurića. I gosti i pored defanzive, brzi kontrama stvaraju šanse. Tako je u 17. minuti, poslije jednog prekršaja, Karač izveo slobodan udarac sa 20 metara udaljenosti od gola, a u gužvi najviše je skočio desni bek Kartal i neobranjivo poslao loptu u mrežu i doveo svoj tim u vodstvo.

Vodstvo Bišćana nije dugo trajalo. Hsan ZUBČEVIĆ

IZJAVE

Trener Leotara Čidić:

- Veoma naporan i iscrpljujuća utakmica u kojoj smo, ipak, zaslužno pobijedili.

Trener gostiju Gluhalić:

Čestitam domaćinu na zasluženoj pobjedi iako smo i mi imali svoje šanse

REZULTATI 22. KOLA: BANJALUKA: Borac - Crvenak 3:0, PRIJEDOR: Rudar - Vrbas 7:0, ZRENJANIN: Proleter - GOŠK Jug 1:0, MARIBOR: Maribor - Spartak 1:0, KIKINDA: KIKINDA — Čelik 0:1, TREBINJE: Leotar - Jedinstvo (Bi) 2:1, BIJELJINA: RADNIK - Novi Sad 1:1, ŠIBENIK: Šibenik - Split 2:1, LJUBLJANA: Olimpija - Jedinstvo (BČ) 0:1.

1. Šibenik	22	12	4	6	34:19	28
2. Čelik	22	12	4	6	32:19	28
3. Proleter	22	11	5	6	32:22	27
4. Spartak	22	12	2	8	31:25	26
5. Leotar	22	9	7	8	29:26	25
6. Jedinstvo (B)	22	10	4	8	26:18	24
7. Split	22	11	2	9	30:24	24
8. Gošk Jug	22	9	6	7	23:23	24
9. Jedinstvo (Bč)	22	11	2	9	35:28	23
10. Olimpija	22	8	6	8	32:28	22
11. Borac	22	8	5	9	26:25	21
12. Novi Sad	22	8	5	9	18:22	21
13. Vrbas	22	9	3	10	24:35	21
14. Maribor	22	7	6	9	22:26	20
15. Rudar	22	6	6	11	20:32	17
16. Radnik	22	5	6	11	15:24	16
17. Kikinda	22	5	6	11	14:23	16
18. Crvenka	22	4	4	14	19:38	12

IDUĆE KOLO: LJUBLJANA: Olimpija - Boprac, BRČKO: Jedinstvo - Šibenik, SPLIT: Split - Radnik, NOVI SAD: Novi Sad - Leotar, BIHAĆ: Jedinstvo - Kikinda, ZENICA: Čelik - Maribor, SUBOTICA: Spartak - Proleter, DUBROVNK: GOŠK Jug - Rudar, TITOV VRBAS: Vrbas - Crvenka.

SPORTSKA PROGNOZA

1. Sutjeska - Vojvodina	1
2. Crvena zvezda - rijeka	1
3. Vardar - Dinamo	1
4. Iskra - Sloboda (Tz)	1
5. Sarajevo - Dinamo (Z)	0
6. Radnički (N) - Hajduk	0
7. Osijek - Partizan	1
8. Priština - Beograd	1
9. Vlaznimi - Beograd	2
10. Borac)Č) - Napredak	0
11. Maribor - Spartak	1
12. Kikinda - Čelik	2
13. Šibenik - Split	1

SPORT PONEDJELJKOM

PRVA SAVEZNA LIGA

PRIŠTINA — BUDUĆNOST 1:0 (0:0)

STRIJELCI: Mehinović 85. minut, sudija: Šumić (Sarajevo), gledalaca: 15.000.

PRIŠTINA: Žaveli, Cana, Sinani (Morina), Mehinović, Sengulj, Dž. Murić, Šalja, Keljmendi, Vokri, F. Muriči, Batrović (Nedžipi).

BUDUĆNOST: Zalad, Brnović, Vorotović, Koljenović, Vlahović, Savić, Božović (Janović), Vukčević, Mugoša, Radović, Radinović (Pavičević).

SUTJESKA — VOJVODINA 3:0 (1:0)

STRIJELCI: Rafanović u 18. i 48. i Đurović u 58. minutu, sudija: Madžoski (Prilep), gledalaca: 7.000.

SUTJESKA: Janjuš, Bakrač, Grbović, Radovanović, Kuzeljević, Marušić, Rakojević (Popović), Đurović, Vuković (Radonjić), Nenezić i Krkić.

VOJVODINA: Jovanović, Tinar, Đurović, Mijić (Cimbal), Zovko, Dimitrić, Marić, Ilić, Ćurčić, Rac, Aničić (Delika).

VARDAR — DINAMO (V) 4:1 (3:0)

Gradski stadion u Skoplju, strijelci: Zdravkov 4, K. Dimitrovski 30. Setinov 35. i Borovnica (autogol) u 77. za domaće, a Čop u 70. za goste, sudija: Glavina (Klis(, gledalaca: 6000.

VARDAR: Živanović, Najdovski, Simonovski, Dimitrovski, Setinov, Janeski, Zdravkov, Simoski, Pančev, Goračinov, Ringov. DINAMO: Budimčević, Ručević, Bogdan, Mašic, (Duspara), Borovnica, Mlinar, Grabo, Čop, Vujičić, Laketić, Zahirovic.

CRVENA ZVEZDA — RIJEKA 3:1 (3:1)

Stadion Marakana, strijelci: Halilović u 19. i 36. Nikolić 42, minutu za domaće, a Gračan u 25. minutu za goste, sudija: Ilijevski (Skoplje), gledalaca: 12.000.

CRVENA ZVEZDA: Ljukovčanin, Krmpotić, Janković, Miletović, Elzner, Milovanović, Nikolić, B. Đurovski, M. Đurovski, Halilović, Mrkela.

RIJEKA: Savić, Malbaša, Hrstić, Kotur, Tičić, Milenkovic, Matrljan, Gračan, Figic, RAdmanović, Desnica.

ISKRA — SLOBODA 2:0 (0:0)

Gradski stadion u Bugojnu, strijelci: Mirković u 54 i 66 minutu, sudija: Bezjak (Zagreb), gledalaca: 7.000.

ISKRA: Ladić, Glamočak, Čeremidžić, Radović, Petrinović, Omerhodžić, Toskić, Zjajo, Vrbac, Oroz, Mirković.

SLOBODA: Hadžić, Tošić, LRadević, Miljanović, Mujezinović, Memišević, Sarajlić, Smajlović, Djedović, Lukić, Milošević.

RADNIČKI — HAJDUK 1:1 (1:1)

STRIJELCI: Zlatko Vujović u 38. minutu za Hajduk, a Palčić (11 metara) u 45. minutu za Radnički, sudija: Vlajić (Beograd), gledalaca: 12.000.

RADNIČKI: Pejić, S. Gavrilović, MIlošević (Radosavljević) Bojević, Banković, Drizić, Binić, Rinčić (Beganović), Palčić, Nikolić, Aleksić.

HAJDUK: Pudar, Španjić, Miljuš, Tipurić, Petrović, Čelić, Zlatko Vujović, Slišković (Šušnjara), Zoran Vujović, Bakrač (Andrijašević), Vulić.

OSIJEK — PARTIZAN 1:0 (1:0)

Stadion u Gradskom vrtu, strijelac: Alar u 35. minutu, sudija: Kulenović (Bosanska Dubica), gledalaca: 8.000.

OSIJEK: Davidović, Žeravica, Marović, Kasalo, Kostić, Kalinić, Karačić, Popović, Kukurić, Rakela i Alar.

PARTIZAN: Omerović, Radović, Rojević, Ješić, Vermezović, Radanović, Vučićević, Živković, Mance, Stevanović, Marjanović.

VELEŽ — ŽELJEZNIČAR 0:0

Stadion pod Bijelim Brijegom, sudija: Angelovski (Skoplje), gledalaca: 6000.

VELEŽ: Marić, Šišić, Jurić, Krstičevgic, Kalajdžic, Barbarić, Kajtez, Bijedić (Prskalo), Vukoje, Cvitanović (Vladić), Tuce.

Željezničar: Škrba, Komšić, Baljić, Šabanadžović, Čapljic, Čilić, BAhtić, Ćurić, Mihajlović, Baždarević, Samardžija.

SARAJEVO — DINAMO 0:0

1. Hajduk	23	11	8	4	42:26	30
2. Sarajevo	22	13	4	5	29:19	30
3. Željezničar	23	8	10	5	35:27	26
4. C. Zvezda	23	10	5	8	48:26	25
5. Vardar	23	11	3	9	47:38	25
6. Partizan	23	9	7	7	28:23	25
7. Dinamo (Z)	22	9	6	7	33:25	24
8. Osijek	23	10	4	9	26:28	24
9. Rijeka	23	8	7	8	36:32	23
10. Sutjeska	23	8	6	9	29:29	22
11. Velež	23	7	7	9	26:31	21
12. Iskra	23	7	7	9	23:31	21
13. Sloboda	23	7	7	9	20:28	21
14. Budućnost	23	8	4	11	25:39	20
15. Priština	23	7	5	11	28:37	19
16. Vojvodina	23	5	9	9	23:32	19
17. Radnički	23	6	7	10	15:30	19
18. Dinamo (V)	23	6	6	11	25:37	18

IDUĆE KOLO: NOVI SAD: Vojvodina - Priština, TITOGRAD: Budućnost - Osijek, BEOGRAD: Partizan - Radnički, SPLIT: Hajduk - Sarajevo, ZAGREB: Dinamo - Velež, SARAJEVO: Željezničar - Iskra, TUZLA: Sloboda - Vardar, VINKOVCI: Dinamo - Crvena zvezda, RIJEKA: Rijeka - Sutjeska.

PRIJATELJSKA UTAKMICA

BANJALUKA — SLOGA (LONDON) 2:0 (2:0)

Kombinovani sastav ekipa Borca i BSK-a juče je u predigri meča Borac - Crvenka savladao tim Sloge iz Londona s 2:0 (2:0). Strijelci za domaćina bilim su **Bilbija i Todorović**. Inače, ova utakmica odigrana je u sklopu kraće turneje, ekipe iz Londona, u Bosnskoj krajini. Zanimljivo je pomenuti da se nakon pauze od godinu dana u fudbalskom terenu pojavio rekonscevalent Mesrud Demirović.

POSLIJE UTAKMICE PRIJEDOR — BRATSTVO

ZALBA ZBOG MUHIĆA

PRIJEDOR - Odmah poslije susreta Regionalne fudbalske lige između Prijedora i Bratstva iz Bosanske Krupe 1:2, službeni predstavnik Prijedora Suljo Selimbegović najavio je žalbu zbog nastupa Enesa Muhića za Bratstvo.

Motiv Prijedorčana na najave žalbe je njihova tvrdnja da Muhić, koji je u zimskoj pauzi prešao u Borac, nije imao pravo nastupa.

O svemu ovome biće riječi na sjednicama takmičarskih organa Regionalne lige.

Iz tehničkih razloga korektura na sportskim stranma nije izvršena.

Redakcija

SPORT I FIZIČKA KULTURA U MJESNOJ ZAJEDNICI

MJESNA ZAJEDNICA MIŠIN HAN

Vojo Dizdar, sekretar MZ — **Ivica Knežević, nastavnik fizičkog vaspitanja** — **Josip Majdandžić, predsjednik SD Partizan**

Atletika se budi

● Godinama su u ovom selu izbijale svađe među mještanima zbog stope međe, ali kada bi djeca trebalo da organizuju kroseve, niko nije mario za međe ● Okupljeni oko novoformiranog SD Partizan ● Zašto je AK Borac zaboravio na talentovane atletičare iz Mišinog Hana

MIŠIN HAN - Pet puta su učenici i učenice OŠ „Ivica Mažar" iz Mišinog Hana bili pobjednici kroса „Politike" tri puta su u pionirskoj konkurenciji bili najbolji na krosu „Borbe", jednom „Sportskih novosti", a čak 15 puta su slavili ekipne i pojedinačne pobjede na krosevima banjalučkih osnovnih škola.. To su samo neki, oni najvrijedniji uspjesi učenika ove škole, Još dok je **Hamdija Čerić**, nastavnik fizičkog vaspitanja radio u Mišinom Hanu, anonimne djevojčice: **Mirjana Kezić, Vera Jakovljević, Božana Valentić i Gina Smiljić** počele su da sjajnim trkama iznenađuju sportsku javnost. Mišin han je tako postao svojevrsni seoski fenomen, mjesto gdje su se preko noći rađali novi talenti.

Sve za atletiku

- Mnogo je za razvoj sporta i fizičke kulture učinio **Hamdija Čerić**. Nije mu bilo teško da ostane cijeli dan u školi i da u slobodnom vremenu radi sa dječacima i djevojčicama. I mještani su mu s voljom pomagali. **Nije na odmet reći da su ovdje izbijali i žešći sukobi zbog stope zemlje ili međe, ali kada je valjalo organizovati kroseve na livadama, međa nigdje nije bilo.** Mještani bi žmurke prešli i da su djeca trčala po tek zasijanim poljima - ističe **Ivica Knežević** koji je, izgleda, nastavio tamo gdje je Čerić bio stao.

Naime, dvije - tri godine kroševi su bili siromašniji za dječake i djevojčice iz Mišinog Hana. Čak i AK Borac je zaboravio da se u ovom selu na domak Banjaluke nalazi njegova atletska sekcija. Srećom došao je za nastavnika fizičkog vaspitanja bivši atletičar Borca **Ivica Knežević** i led je ponovo probijen. Talenti su se ponovo počeli okupljati.

Novi talas

Novi talas je zapljusnuo Mišin Han. **Svjetlana Jakovljević, Vesna Baršić, Ana Jakovljević, Mira Nikifor i Ankica Lagundžija** su prošle godine bile drugoplasirane na krosu „Politike".

- **Biće i pobjeda**- napominje Knežević. **Djeca su vrlo talentovana, disciplinovana u radu i što je najvažnije istaći; svi su dobri učenici.**

Kada se povede razgovor o budućnosti sporta i fizičke kulture u ovoj mjesnoj zajednici , svi ističu da je izlaz u sportskom društvu Partizan, kojeg su nedavno i osnovali.

-Imali smo mi i ranije namjeru da osnujemo Društvo za sportsku rekreaciju i fizičko vaspitanje, ali smo se zadovoljavali uspjesima učenika OŠ „Ivica Mažar" na raznim krosevima i aktivnošću FK Kozara. SD Partizan će imati pet sekcija: **atletsku, šahovsku, stonotenisku, streljačku i košarkašku.** Zahvaljujući bivšem direktoru škole **Vladi Kaplanu** imamo i atletsku stazu dugu 100 metara, ali i prostora da je produžimo ako bude trebalo. Imamo i igralište za male sportove, a u jednoj od učionica trenirače strijelci-kaže **Josip Majdandžić**, predsjednik Predsjedništva SD Partizan.

Treba reći da je bilo i mišljenja da se ide, umjesto formiranja Društva za sportsku rekreaciju, na formiranje novih klubova. Na svu sreću odustalo se od te ideje, jer je svima bilo jasno da seoski klubovi nemaju nikakvu perspektivu. Uostalom, FK Kozara seni u organizacionom, a ni u takmičarskom smislu nije pomakla s mjesta.

- Trebalo bi revidirati, inače i broj klubova napominje **Stjepan Klasan**, predsjednik Savjeta MZ Mišin Han. **Želja nam je da se svi, i stari i mladi okupimo oko Partizana. Mjesna zajednica će, u granicama svojih materijalnih mogućnosti, pomoći sportistima.** Drago nam je što smo formirali streljačku i šahovsku sekciju. U školi i MZ ćemo nać bar ninimum prostora za aktivnost ovih sekcija. Znam, u početku će biti teško, ali baš sada treba biti uporan, raditi i danju i noću, da bi uspjeli. Niko nikad nije preko noći nešto postigao, pa nećemo ni mi, ali da imamo volje i elana da istrajemo u poslu kojeg smo započeli, imamo. Ćuće se za Mišin Han i po dobroj košarci i dobrim stonotoniserima, šahistima.

- **Šteta što je AK Borac digao ruke od svoje atletske sekcije u Mišinom Hanu. Ranije je bila dobra saradnja, a ne znam zbog čega sada nisu zainteresovani za talentovane atletičare iz naše škole.** Opet ćemo se mi njima obratiti za pomoć i saradnju, jer je AK Borac naš klub. Nekoliko dječaka i djevojčica iz Mišinog Hana i okolnih zaseoka je treniralo u Borcu. Zašto da tamo sutra ne bude i neko od ovih djevojčica i dječaka koje priprema Ivica Knežević . I mi iz mjesne zajednice ćemo tražiti da se uspostave niti saradnje sa AK Borac-kaže **Vojo Dizdar**, sekretar MZ Mišin Han.

Stevan RISOVIĆ

KUP BRAĆA PODGORNIK

TRESLE SE MREŽE

BANJALUKA - U prvom kolu takmičenja za Kup „Braće Podgornik" postignuti su očekivani rezultati. Najviše golova postignuto je na Predgradu, gdje su fudbaleri Željezničara pobijedili ekipu Slavije sa 8:4. Najubjedljivju pobjedu ostvarili su igrači Udarnika, koji su savladali tim Krupe 7:2. U ostalim susretima postignuti su sljedeći rezultati: Partizan - Proleter 7:5 (nakon izvođenja jedanaestereca), Bratstvo (C) - Jelšingrad 1:3, Radelićina - Laušć 1, Kozara - Krajišnik 1:0, Budućnost - Naprijed 1:2, Omladinac - Jedinstvo 1:3, BSK - Polet 2:0, Sloboda (P) - Borac 1:3, Vrbas - Mladost 5:4 (nakon izvođenja jedanaestereca) Utakmice drugog kola igraju se 17. aprila.

Ž.T.

TURNIR POVODOM DANA OSLOBOĐENJA BANJALUKE

MONTING POTVRDIO UČEŠĆE

KOŠARKA

Očekuje se da će sarajevska Bosna i beogradski Partizan takođe učestvovati na turniru „Sloboda 85", koji bi trebalo da se održi 21. i 22. aprila u Sportskoj dvorani „Borik".

BANJALUKA - Prije desetak godina Banjaluka je bila domaćin košarkaškog turnira pod nazivom „Sloboda", ali se on, poslije kratkotrajnog održavanja, nenadano ugasio. Sada su agilni sportski radnici Borca na putu da ožive tu tradiciju koja, treba vjerovati, više neće doživjeti - prekide. Organizacioni odbor - **Nijaz Badnjević, Limun Papić, Brane Kosić, Alojz Egić, Borko Miljević, Dušan Lajšić, Osman Muratbašić, Spasoje Perović, Mišo Vukašinović, Duško Rodić, Milan Puvačić i Anton Tončo Ružić** - preduzeo je korake da se turnir „Sloboda" održi u dane obilježavanja 40-godišnjice konačnog oslobođenja Banjaluke. Prema tom planu, utakmice turnira „Sloboda 85" bi se igrale u nedjelju 21. i ponedjeljak 22. aprila.

Usmeni i i pismeni pozivi upućeni su na adresu KK Bosna, KK Partizan i KK Monting (Zagreb), Iz kancelarije zagrebačkog „B" prvoligaša već je stigla pismena potvrda o dolasku u Banjaluku, na aprilsku košarkašku smotru, a očekuje se da će i „A" prvoligaši - Partizan i Bosna - takođe, ovih dana, potvrditi svoje učešće.

SPORTSKI PRIMJERI

ATLETIČARI IZ VRSTE

BIHAĆ - U sklopu proslave 40. godišnjice konačnog oslobođenja grada, na Gradskom stadionu u Bihaću održan je prvi proljetni kros, koji će ubuduće biti tradicionalan i održavaće se posljednje nedjelje u martu. Među 2.000 učesnika iz bihaćkih osnovnih i srednjih škola i pripadnika Garnizona Bihać, bila su i dvojica učenika područne osnovne škole „Rasim Delić" iz 12 kilometara udaljene Vrste.

Taj podatak bio bi bez značajada Sead Jukić, učenik petog, Nedžad Imširević, učenik sedmog razreda i njihov nastavnik Mirsad Bašić iz Vrste u Bihaću nisu došli - pješice. Naime, autobus bihaćkog „Unatransa" nedjeljom ne saobraća na ovoj relaciji, a pošto su učenici po svaku cijenu željeli da učestvuju na krosu povodom Dana oslobođenja svoga grada, nije im preostalo ništa drugo već put pod nogel

Ovaj potez mladih atletičara iz Vrste ne bi trebalo ostati nezapažen. Jer, prema riječima nastavnika Mirsada Bašića, među učenicima područne škole postoji čak pedesetak interesanata za bavljenje „kraljicom sportova", što je, na primjer, solidna baza za osnivanje sekcije Atletskog kluba „Bihać". Inače, škola u Vrsti nema sportske dvorane, pa mali atletičari, za sada, treniraju samo po lijepom vremenu.

Tekst i snimak: M. ZULIĆ

ODBOJKA — REPUBLIČKA LIGA ODBOJKAŠICA — CENTAR

NERAVNOPRAVNA BORBA

UKRINA - SLOGA (Doboj) 3:0 (15:2, 15:9, 15:12)

Dvorana Osnovne škole „9. maj", gledalaca: 100, sudije: Ibrahimbegović i Vuković (Banjaluka) - dobri,

UKRINA: Sofić, Slatinac, F. Čolaković, Tošić, Sinaklijević E. Čolaković, Čerehović Hailović, Dereta, Sandić, Bobar.

SLOGA: Simeunović, Zarudića, Kuzmić, Martinović, Hotić, Hadžidulbić, Pokrajac, Balić, Čubrilović, Sredanović, Lukić.

PRNJAVOR - Domaće odbojkašice su prema očekivanju zabilježile i drugu uzastopnu pobjedu, ovaj put protiv podmlađenog rivala iz Doboja, koji je samo u trećem setu pružio jači otpor razigranim Prnjavorčanima. Bolje od ostalih u pobjedničkoj ekipi bile su Sandićeva, Dereta i sestre Čolaković

B.R.

BOKS — PRED PRIJATELJSKI MEČ JUGOSLAVIJA — SAD U SARAJEVU

VRUĆE U „ZETRI"

● Izvanredno raspoloženje u „plavom" taboru ● Niko i ne pomišlja na poraz, a trener reprezentacije Želimir Košpić čak tvrdi da će Amerikanci biti „ispraženi" iz Zetre ● Meč 11. aprila u „Zetri"

SARAJEVO - U olimpijskom Sarajevu vlada izuzetno interesovanje za prijateljski meč između najboljih izabranika saveznog kapitena Gojka Radunovića i reprezentacije SAD. Velelepna sportska hala „Zetra", nema sumnje, biće ispunjena do poslednjeg mjesta . Ulaznice su već puštene u prodaju. Štampano je 5.000 ulaznica.

- Biće vruće u „Zetri"-napominje Želimir Košpić, trener reprezentacije Jugoslavije. Raduje činjenica da nikog od naših reprezentativaca, sem srebrnog momka iz Los Anđelesa , Redžepa Redžepovskog, koji je opravdano zakasnio, nije ni minute zakasnio na prvi trening. Atmosfera je izvanredna, radna i optimistička. Iako smo svjesni snage „Jenkija", nikome i ne pada na pamet da unaprijed ističe bijelu zastavu. Naprotiv, dokazaćemo da na našem terenu Amerikancima možemo očitati lekciju.

I savezni kapiten Gojko Radunović, opravdano je kasnio dva dana. Njegovu ulogu je, kažu, vrlo uspješno obavljao tehniko reprezentacije Sredoja Zekanović.

U ekipi SAD neće biti zlatnih momaka iz Los Anđelesa: **Kroria, Gonzalesa, Tejlora, Pejdža, Tejta, Bigsa**, koji su već zaplovili u profesionalne vode, ali će Amerikanci u „Zetri" imati i te kako jak sastav na čelu sa izvanrednim: **Darilom, Latimorom, Kimuenom, Odumom i Vilijamsom**, koji su nedavno u sred Katovica bacili na koljena poljske šampione pobjedivši ih sa 14:10. Meč je 11. aprila (četvrtak) u „Zetri".

Plavi

Za meč protiv SAD konkurišu: papir Dragan Živadinović, muva: Redžep Redžepovski i Naser Rušidi, bantam: Ljubiša Simić, pero: Dragan Konovalov, laka: Redžep Jakupi, poluvelter: Mirko Puzović, velter: Jovan Crnokrak, polusrednja: Nusret Redžepi i Zlatko Burić, srednja: Damir Škaro, poluteška: Pero Tadić, teška: Dževdet Peci i superteška: Azis Salihu i Sead Čolpa.

FUDBAL

KUP BOSANSKE GRADIŠKE

USPJEH DOLINČANA

BOSANSKA GRADIŠKA - U utakmicama drugog kola za fudbalski Kup mladosti nije bilo većih iznenađenja, a samo jedan susret odlučio je pobjednika nakon izvođenja penala i to u Donjoj Dolini, gdje je novoosnovani fudbalski kup jedinstvo eliminisao Mačkovac. Najveću pobjedu izborio je Zadrugar i to protiv OFK Laminci.

REZULTATI DRUGOG KOLA: Kozinco: Bratstvo - Romanovci 2:0, LAMINCI: OFK Laminci - Zadrugar 1:4, VILUSI: Bosna - Biseri 2:1, DONJA DOLINA: Jedinstvo - Mačkovac 6:5 (2:2) CEROVLJANI: Torpedo - Napredak 3:2, i VRBAŠKA: Vrbaška Prosara 3:1.

N.K.

TAKMIČENJE ZA KUP

ODREĐENI PAROVI

BANJALUKA — U prostorijama Opštinskog fudbalskog saveza izvučeni su parovi u takmičenju za Kup maršala Tita. U trećem kolu sastaju se Budućnost - Slavija, Sloga - Omladinac. i BSK - Jedinstvo. Susreti se igraju 11. aprila sa početkom u 16,30, dok je polufinalna utakmica na programu 24. ili 25. aprila.

Ž.T.

POSLIJE UTAKMICE LAKTAŠI-LJUBIĆ

KAZNE ZA NEDISCIPLINU

BANJALUKA - Incident koji se dogodi u prvom proljetnom kolu na utakmici Laktaši - Ljubić, dobio je epilog i pred Disciplinskom komisijom Udruženja Klubova Regionalne lige. Fudbaler Laktaša i Ljubića Vasić i Ljubojević, kažnjeni su sa četiri utakmice neigranja.

SARADNJA

METALCU PLAKETA

Provodeći zacrtane pripreme za nastavak prvenstva u Krajiškoj rukometnoj Ligi Bihać-Banjaluka, rukometaši „Metalca" iz Cazina su odigrali u Karlovcu dva susreta sa RK „Dubovac" članom međurepubličke Lige Hrvatska-Slovenija, te sa ekipom ORK „Banija" iz istoimene Mjesne zajednice Karlovac, članom Hrvatske rukometne Lige. Susreti su protekli u veoma lijepom i kvalitetnom rukometu. Rezultati su bill u drugom planu, pošto je valjalo ispitati sve raspoložive snage za nastavak prvenstva.

Po završetku ovog tromeča, domaćini, ekipa i rukovodstvo ORK „Banija", priredili su mali koktel za sve učesnike susreta, na kojem su između ostalog ekipi RK „Metalac" dodijelili PLAKETU ORK „BANIJA", za dugogodišnju saradnju između dva kluba.

Vrijedno je napomenuti da je ova saradnja uspostavljena još 1982. godine, kada su RK „Banija" i RK „Dubovac" prvi put gostovali u Cazinu, povodom održavanja rukometnog „Turnira oslobođenje Cazina".

S. SMAJIĆ

„GLASOV" EKRAN

KOZARA 85: treneri Miljuš i Adžulović, Delalić, Čatak, Mandžukić, Raos, Janjić Lolić (stoje), Demo, Hadžić, Vasiljević, Trešnjić i Šalak fudbaleri Kozare iz Bosanske Gradiške, snimljeni pred utakmicu sa Bosnom iz Visokog koju su dobili sa 1:0.

SKOK: Half Kozare Delalić često je polazio u napad i bio je strijelac pobjedonosnog gola. Na snimku je jedan od njegovih karakterističnih skokova.

ODLIČAN: Golman Bosne Džafić istakao se sa nekoliko uspjelih intervencija i bio je jedan od zapaženijih igrača na utakmici.

BUKET: Na meču Kozara - Bosna izostala je ljepa igra. Međutim, fudbaleri obje ekipe su se borili o čemu svjedoči i ovaj bespoštedni „vazdušni duel".

SANSA: Desno krilo Kozare Demo imao je ljepu priliku da postigne gol, ali i ovog puta vratar Visočana Džafić uspješno je intervenisao.

Snimio: Rastko OSTOJIĆ

RUKOMET — PRVA SAVEZNA LIGA

KRAJ DJELO KRASI

CRVENA ZVEZDA — BORAC 28:28 (14:12)

Sportska dvorana na Banjici, sudije: Mošnička i Horvat (oba iz Zagreba), gledalaca: 100. Isključenja: Crvena zvezda 2 minuta (Laković), Borac 10 minuta (Koso 2, Krsić 2, Brakočević 2 i Nikolić 2 + 2). Sedmerci: Crvena zvezda 6 (3), Borac 3 (2).

CRVENA ZVEZDA: Kosovac, Mihajlović, Maksimović 1, Kalina 2, V. Nenadić 6 (3), M. Nenadić 8, Blagojević 2, Lukić 1, Bukmirica 5, Laković 3, S. Đorđević, D. Đorđević.

Borac: Handan, Koso 1, Saračević 10 (1), Muratagić, Kranić, Talić, Unčanin 2, Brakočević 4, Uzelević 4, Ramljak, Nikolić 7 (1), Kresojević.

BEOGRAD - U znatno izmijenjenom sastavu, bez Zlatana Arnautovića i Irfana Smailagića, Borac je u Beogradu ostvario uspjeh osvajanjem jednog boda. Istina, trener Abas Arslanagić je u posljednji momenat u ekipu pozvao Radu Unčanina, veterana banjalučkog prvoligaša, a u samoj igri morao je da se osloni na nedovoljno provjerene Brakočevića, Kresojevića i Handana. Na svu sreću, sve mu je na kraju „išlo na ruku", veteran je igrao kao nekad, novajlije su pružile više no što se očekivalo, najavivši da se ubuduće na njih mora računati.

Borac je u desetak prvih minuta uspješno parirao domaćinu. Međutim, u 20. minutu Crvena zvezda je stekla prednost od četiri gola (12:8), ali je ponovo naišao period dobre Borčeve igre. Na pet sekundi prije kraja Saračević i drugovi su uspjeli da smanje vodstvo domaćina na samo jedan gol prednosti (13:12). Odmah na početku drugog dijela Crvena zvezda je ponovo imala znatnu prednost u golovima (17:13), da bi se od 52. minuta obje ekipe smjenjivale u vodstvu. U posljednjem minutu dvoboja viđeva za ove pozicije, četiri puta pogodio gol. Ukratko, Kresojević i Brakočević su bili ta Borčeva prednost, koja je donijela jedan hod. Ne treba još smetnuti s uma da su oni igrali baš na mjestima neprikosnovenih Zlatana Arnautovića i Irfana Smailagića!

Momo JOKSIMOVIĆ

IZJAVE

Petar Glišić, vođa puta Borca:

- I pored brojnih nedaća pred put na utakmicu sa Crvenom zvezdom, u našoj ekipi su se nadali da mogu da izbore povoljan rezultat. Jer, trebala im je samo dobra igra u meču sa Željezničarem, pa da im se poljuljano samopouzdanje vrati. A naš protivnik nije ni sanjao da može da izgubi bod. Od ekipe koja ih je u prvom susretu u Banjaluci ubjedljivo savladala nedostajali su Mijatović, Arnautović i Smailagić.

● Ko je od pojedinaca pružio posebno dobru igru?

- Od Saračevića se očekivalo da će u potpunosti preuzeti dirigentsku palicu. Međutim, neočekivano uspješan je bio Brakočević. On i povratnik u najbolji sastav Unčanin, uspjeli su šest puta da zatresu mrežu Kosovca. Golmani Handan i Kresojević su priča za sebe. U samom finišu dvoboja Handan je izvanrednim odbranama uspio da sačuva jedan bod, a Kresojević je čak odbranio tri sedmerca.

REZULTATI 20. KOLA: ZRENJANIN: Proleter „Naftagas" - Željezničar 28:27, BEOGRAD,: Crvena zvezda - Borac 28:28, DOBOJ: Sloga Bosnaprevoz - Partizan 24:16, BITOLJ: Poliester - Jugović 33:27, ZAJEČAR: Kristal - Metaloplastika 21:25, LESKOVAC: Dubočica - Crvenka (igrano sinoć), SARAJEVO: Željezničar - Infosistem (igra se 17. aprila).

METALOPLASTIKA	18	17	0	1	509:393	34
C. ZVEZDA	20	11	4	5	589:493	26
PROLETER	20	11	2	7	505:487	24
BORAC	20	8	4	7	468:457	22
ŽELJEZNIČAR (N)	20	8	5	7	495:463	21
CRVENKA	10	10	1	8	517:492	21
JUGOVIĆ	20	8	1	10	500:528	19
INFOSISTEM	18	7	2	9	365:361	19
SLOGA	18	8	4	9	374:389	19
KRISTAL	20	7	2	11	439:459	16
PARTIZAN	20	6	3	11	443:477	15
ŽELJEZNIČAR (S)	19	5	4	10	452:465	14
PELISTER	20	6	2	12	411:447	14
DUBOČICA	19	5	4	10	418:479	14

IDUĆE KOLO: ZAJEČAR: Kristal - Sloga Bosnaprevoz, BANJALUKA 8 Borac - Proleter „Naftagas" , ŠABAC: Metaloplastika - Željezničar (S) ZAGREB: Infosistem - Crvena zvezda, NIŠ: Željezničar - Pelister, KAČ: Jugović - Dubočica, CRVENKA: Crvenka - Partizan.

MEĐUREPUBLIČKA LIGA

SLAVIJA PREJAKA

TRIKO — SLAVIJA 19:23 (5:11)

Dvorana OŠ „Ranko Šipka", sudije: Blaževski i Karavla (oba iz Pančeva), gledalaca: 50.

TRIKO: Sanjitski, S. Šahinović 6, Nježić 9, Radomir 1, E. Šahinović 2, Bajrić, Hadžić, Demir, Mutnica, Hrvačanin 1, Labudić, Knežević.

SLAVIJA: Nikolin, Pavkov, Lukić 1, Đorđević, S. Pavlov 3, M. Pavlov 3, Radosavljević 6, Delić 2, Šovljanski 8, Ilić, Selimović, Živojinović.

BANJALUKA - Rukometašice Slavije iz Novog Sada bile su, objektivno gledano, isuviše jak protivnik za ekipu Trikoa. Od početka dvoboja nalazile su se u vodstvu, koje je upravo na poluvremenu iznosilo šest golova (5:11). U nastavku rukometašice iz Bosanske Gradiške, koje sve prvenstvene mečeve igraju u Banjaluci, su zaigrale mnogo brže i efikasnije, ali to nije bilo dovoljno i za konačan uspjeh. Gošće su znalački uspjevale da sačuvaju prednost i svaki kiks Trikoa kažnjavale su pogocima.

Mora se, ipak, istaći da se ligaš iz Bosanske Gradiške u nastavku prvenstva mnogo bolje snalazi i da će, kako trenutno izgleda, uspjeti da sačuva ligaški status. Neiskusne prvotimke, sa izuzetkom Nježićeve, stekle su minimum iskustva i do kraja takmičenja treba očekivati mnogo uspješnije partije Trikoa.

ŽELJE I PLANOVI RK BRATSTVO IZ KLJUČA

CILJ VIŠI RANG

KLJUČ - Rukometni klub je najmlađi sportski kolektiv u Ključu. To, međutim, ne smeta popularnosti Rukometnog kluba Bratstvo koji se takmiči u Krajiškoj ligi - grupa Bihać. Ovaj mladi kolektiv je u jesenjem djelu sezone već pokazao svoj kvalitet i osvajanjem drugog mjesta sa istim brojem bodova iz Celuloze iz Titovog Drvara pokazao svoje ambicije.

Plasman u viši rang je osnovni cilj ključkih rukometaša, zato oni rade marljivo, pod rukovodstvom svog trenera profesora Alije Šalihovića. Smatraju, naime, da se samo dobrim radom i bez većih pojačanja mogu uspješno „nositi" sa Celulozom.

Treninzi rukometaša posjećeni su masovno, a zalaganje svih je primjerno. Da bi cilj bio ostvaren sve vrijedi žrtvovati kažu u Bratstvu, zato čak na pripremne susrete putuju o vlastitom trošku, dok ne stignu sredstva od SIZ-a za kulturu i fizičku kulturu i SOFK-e.

O. FILIPOVIĆ

ŠAH

U SUSRET MEĐUNARODNOM TURNIRU „BANJALUKA 85"

TURNIR MOŽE DA POČNE

BANJALUKA - Organizatori međunarodnog šahovskog turnira „Banjaluka 85" mogu konačno da odahnu - poznata je lista od 14 šahista, koji će 10. aprila započeti nadmetanje za pobjednika 6. smotre šahista u Banjaluci.

Konačna lista turnira ima sljedeći izgled: velemajstori Lav Psahis (SSSR), Maja Čiburdanidze (SSSR), Najdžel Šort (Engleska), Ivan Farago (Mađarska), Jirži Lehtinski (Čehoslovačka), Bojan Kurajica, Dragoljub Velimirovi, Stefan Đurić, Zlatko Klarić, internacionalni majstori Džim Plasket (Engleska), Dragoljub Minić, Branko Filipović, majstor Milenko Šibarević i majstorski kandidat Miladin Gavrić.

ŠAMPION SVIJETA:
Maja Čuburdanidze

Turnir ima snagu devete kategorije prema međunarodnoj klasifikaciji FIDE.

Kao što je ranije javljeno, sve partije će se igrati u Dječjem pozorištu.

Danas (ponedjeljak), održaće se od 18 sati u prostorijama Šahovskog kluba „Nikica Pavlić" sjednica Organizacionog odbora, kada će se konačno utvrditi sve pojedinosti vezane za šahovski turnir

ŠAHOVSKI ZADATAK

Broj 821

Priprema: Nikola LAKIĆ šahovski majstor

Bijeli: Kg1, Dg4, Ta1, Te1, Ld3, Sf5, pješaci a2, b2, c3, d4, e3, f2, g2, h2 (14)

Crni: Kh8, Dd8, Ta8, Te8, Sd7, Lf8, pješaci a7, b7, c6, d5, f6, g7, h6 (14)

Bijeli vuče i dobija!

Na poučam način proveo je bijeli matni napad u poziciji na dijagramu, prinudivši ga na predaju nakon tri poteza (Gajdarev - Kirilov, Riga, 1984).

Rješenje prošlog zadatka) Ig5 Kg5 2.Se5 de5 3.Dh5 Kf6 4. Dh8 Lg6 5.Lh5 Dg7 6.Dg7 Kg7 7. Lg6 Kg6 Kg6 8.c5 i crni je predao.

REGIONALNA LIGA BOSNE I HERCEGOVINE

ZAPAD

PRIJEDOR 1(0) BRATSTVO 2(0)

STRIJELCI: Lazić iz jedanaesterca za domaće, a Muhić i Redžić iz jedanaesterca za goste, sudija: Šipka (Banjaluka): 6; gledalaca; 1000.

PRIJEDOR: Kralj 5, Kuželj 5 (Tintor -), Mandić 5, Muhić 6, Murić 5, Vujkić 6, Sarajlić 6, Lazić 6, Crnalić 5, Knežević 6, Vranješ 6.

BRATSTVO: OKić 6, Bjelajac 6, Dudić 7 Bužimkić 6, Terzić 6, Kaljković 7, Mušić 7, Bašić 6, Redžić 6, Beharić 6, (Mulalić -), Muhić 7.

PRIJEDOR - U prvih 45 minuta gledali smo rastrganu i igru bez želje, za postizanje gola. Dovoljno će biti ako kažemo da akteri ni u jednom trenutku nisu zagrijali dlanove gledalaca. U nastavku, igra je, bar što se tiče gostiju, živnula. U nekoliko navrata Muhić je sa saigračiam opasno zaprijetio domaćinu, a u 61 minutu, na pas Beharića, Muhić je zatresao mrežu Kraja. Kako je igra odmicala, gosti su održali isti tempo. U 75. minutu, nad Muhićem je načinjen jedanaesterac, a nepogrešivi izvođač najstrože kazne bio je Redžić. Sedam minuta kasnije Muhić je postigao pogodak za Bratstvo, ali ga je glavni sudija poništio. Zašto, ne znamo. Pet minuta prije kraja dosuđen je penal za domaće. Gol je sa bijele tačke postigao Lazić.

R. S.

BORAC (TD) 2(1) BSK 3(1)

STRIJELCI: Kobaši, Đaković i Bajgilović za BSK, a Đumić za Borac, gledalaca; 700, sudija; Grujić (Bosanska Gradiška) - 7.

BORAC8 Morača 6, Ćumić 7, Grubor 6, Ačić 7, Materić 6, Trikić 6, Runić 6 (Bašić -), Polić 6, Trninić 6, Kesić 6 (Vekić 6), Karanović 6.

BSK: Čatlak 7, Novković 7, Stojnić 7, Dedić 7, (Ramić -), PRostran 7, Ališić 7, Kobašlić 6, Račić 7, Bajagilović 7, Sojtarić 8, Đaković 8 (Radošević -).

TITOV DRVAR - Borac je još jednom razočarao svoje vijerne navijače. Namjerio se danas na izuzetno raspoloženu ekipu BSK-a, koja potpuno zasluženo nosi dva boda u Banjaluku. Predvođeni izuzetno raspoloženim Đakovićem i Sojtaričem gosti su zasluženo trijumfovali i potpuno se revanširali Borcu za jelsenji poraz u Banjaluci. Igrali su taktički mudro čvrsto u odbrani, a sjelo i odlučno u napadu. Domaći su oba gola postigli iz opravdano dosuđenih jedanaesteraca.

BORAC (BD) 2(1) ELEKTROBOSNA 1(1)

STRIJELCI: Banjac dva za Borac, a Me. Omerinović (11. m) za Elektrobosnu, sudija: Tufekčić (Banjaluka) - 7, gledalaca: 1.500.

BORAC: Kljajić 8, Lađarević 8, Krivdić 8, I. Čehajić 8, Kruplć 7, Makelić 8, . Čehajić 7, (Logo -), Numanspahić 9, Vranješ 7, (Krnjajić -), Petrović 9, Banjac 9.

ELEKTROBOSNA: Jakovljević 8, Tankulić 7, Lazić 6, Mi. Omerović 8, Arsenović 6, Baković 7, Hajder 6 (Bihorac -), Pastuhović 7, Marjanović 7, Me. Omerinović 7, (Svitlica -), Vučinić 6.

BOSANSKA DUBICA - Lider je poklekmuo pred nadahnutim Borcem, koji je požrtvovano i taktički veoma mudrom igrom nadvisio nesumnjivo najbolju ekipu uligi. Gosti su poveli već u 15. minuti, golom iz jedanaesterca, a prije toga Borac nije iskoristio dvije veoma povoljne prilike. Domaći su izjednačili u 29. minutu, nakon veoma lijepe akcije i stvorene gužve u jesnaesterc u Elektrobosne. Potom su gosti imali idealnu priliku, a vidjeli smo i divnu odbranu Jakovljevića. U drugom dijelu susreta Elektrobosna je bila prividno i nadmoćnija, ali su domaći češće ugrožavali Jakovljevića. Samo dva minuta prije kraja izvanredan centaršut Makelića. Banjac je pretvorio u pogodak i donio pobjedu domaćinu.

Slobodan ALIMPIĆ

LAKTAŠI 0 ŠATOR 0

Sudija: Handan (Banjaluka) 7, gledalaca: 400.

LAKTAŠI: Milekić 8, Vujić 6, Đur Đurđević 6, Vezmar 6, Crnić 6, Lajšin 5, Nježić 5 (Memišević -), Slvac 6, Opačić 6 Telić 5, Šahinović 5.

ŠATOR: Kajtez 7, Lovre 7, Šavija 7, Kostadinović 6 (Šolak -), Baroš 7, Simidžija 6, Radić 7 (Kecman -), Radumilo 8, Turšić 6, Stanivuk 6, Duvnjak 7.

LAKTAŠI - Laktaši su još jednom razočarali sovje navijače. Bilo je to obostrano jalova igra, u kojoj je Šator imao više povoljnih prilika. najzreliju šansu imao je u 80. minuti gostujući napadač Duvnja., kada je s nekoliko metara šutirao, ali je Milekić izvrsno intervenisao. Sudija Handan dodijelio je šest žutih kartona.

Slavko GRAHOVAC

MLADOST 3(1) PODGRMEČ 0

STRIJELCI: Sremac, Čejvanović i Vidmar, sudija: Zmić (Banjaluka) 8, gledalaca: 500.

MLADOST: Mlđžić 8, Mašinović 8, Hušidić 8, Čejvanović 9, Hrnčić 8, Čelar 8, Sahilić 8, Mustafić 8, Osmanagić 8, Sremac 8 Neškić 8 (Vidmar 8)

PODGRMEČ: Alagić 7, Hadžić 7, Vukić 6, Ališić 6, Jakupović 6, Jovičić 6, Hasić 6, Zulić 6, Vasiljević 7, Tešić 6, Omić 6.

VRNOGRAČ - U veoma zanimljivoj utakmici fudbaleri Mladosti su sasvi mzasluženo savladali Podgrmeč sa 3:0. Golovi su bili plod smišljenih akcija a dvoboj je bio izuzetno korektan.

Hajro HUŠIDIĆ

ŽELJEZNIČAR 0 BEREK 0

SUDIJA: Živković (Banjaluka) 6, gledalaca: 600.

ŽELJEZNIČAR: Dizdarević 7, Alibabić 6, Redžić 7, Ibrahimpašić 7, Petrović 6, Rekić 6, Iljazović 7, Karabegović 6, Osmanagić 6, Kurtović 7, Ibrahimpašić 7.

BEREK: Ruraković 7, Rizvanović 6, Nuhanović 7, Lukić 7, Katić 7, Karagić 6, Čalović 7, Mucura 6, Kaltak 7, Sinanović 7, Jahić 6.

BOSANSKA KRUPA - U pravoj prvenstvenoj utakmici, uz obostrano borbenu igru, podjela bodova je najrealniji ishod. Danas domaćim fudbalerima malo je šta polazilo za nogom. Čvrlo su se sporo organizovali napadi, koji nisu ni mogli biti pretvoreni u golove. Gosti iz Prijedora igrali su zatvorenije, nastojeći da se vrate neporaženi, što su na kraju u tome i uspjeli. U drugom poluvremenu, istina, igralo se nešto bolje, ali opet bez golova.

Boško VASILJEVIĆ

VRBAS 1(1) LJUBIĆ 1(1)

STRIJELCI: Tako za Vrbas, a Hamzić za Ljubić, sudija; Ratko Mihajlović (Bihać) 7, gledalaca; 500.

VRBAS: Ladan 7, Palešić 6, Hodžić 5 (Vujinić -), Šarić 6, Pezer 5, Kaurin 5, F. Smajlović 5 (Z. Aleksić -), M. Aleksić 5, Z. Pastuhović 6, Trako 7, Zejnilagić 6.

LJUBIĆ: Marić 7, Mešica 7, Halilović 6, Cvijanović 8, Mešić 6, Tešnjak 6, Hamžić 7, Čejvan 6 (Jašarević -), Mešić 7, Janković 6, Dervić 6.

JAJCE - U obostrano slaboj igri Ljubić je ostvario svoj plan i potpuno zaslužeo osvojio bod protiv neorganizovanog i indisponiranog Vrbasa. Već od početka gosti su najavili otvorenu igru, s brzim kontranapadima, opasno ugožavajući gol domaćina. Jednu takvu kontru Hamzić je vješto iskoristio, da bi Trako 15 minuta kasnije uspio da izjednači.

Sedžad KARAHODŽIĆ

1. Bratstvo	16	10	3	3	29:14	23
2. Elektrobosna	16	9	4	3	38:16	22
3. BSK	16	10	0	6	26:17	20
4. Podgrmeč (-1)	16	9	2	5	33:15	19
5. Borac (TD)	16	8	2	6	37:27	18
6. Borac	16	8	4	6	20:17	16
7. Mladost	16	6	5	5	24:28	17
8. Prijedor	16	6	4	6	20:17	16
9. Šator	16	4	6	6	20:30	14
10. Ljubić	16	4	5	7	18:27	13
11. Željezničar	16	4	5	7	16:25	13
12. Berek	16	5	2	8	17:30	13
13. Vrbas	16	3	4	9	13:28	10
14. Laktaši	16	2	3	11	13:31	7

IDUĆE KOLO: VRNOGRAČ: Mladost - Borac (TD), GLAMOČ: Šator - Željeznčar, SANSKI MOST: Podgrmeč - Laktaši, PRIJEDOR: Berek - Vrbas, PRNJAVOR: Ljubić - Borac (BD), JAJCE: Elektrobosna - Prijedor, BOSANSKA KRUPA: Bratstvo - BSK

PET MINUTA... POSLIJE UTAKMICE

PRIJEDOR — BRATSTVO 1:2

KRUPLJANI POLETNIJI

Enes Murić, igrač Prijedora:

- Igrali smo, trudili se, ali smo se na kraju morali pomiriti s porazom. Tako je to u dudbalu

Miroslav Stanić, trener Bratstva: - Pobjedu smo više priželjkivali i u tome uspjeli. Domaćinu čestitam na fer i sportskom držanju.

BORAC — BSK 2:3

SPRETNIJI I SRETNIJI

Trener Borca, Slavko Kuridža:

- Gosti iz Banjaluke s unam održali pravu lekciju kako se treba boriti. Zasluženo smo poraženi.

Trener BSK-a Josip Pelc:

- U fer i korektnoj utakmici mi smo bili spretniji i sretniji. Više smo htjeli i zato smo i više postigli.

BORAC (BD) - ELEKTROBOSNA 2:1

PODCIJENJEN PROTIVNIK

Zijad Numanspahić, Borac:

- Gosti su nas potcijenili i opustili se, pa im se to osvetilo. Imali smo jak motiv, jer smo od Elektrobosne pretrjeli najteži poraz u jesenjem dijelu prvenstva.

Anto Jakovljević, Elektrobosna:

- Čestitam Borcu na zasluženoj pobjedi, u veoma fer i korektnoj igri. Naše slabosti, koje smo danas ispoljili, nikako ne mogu osporiti Borčev trijumf.

MLADOST — PODGRMEČ 3:0

POŽRTVOVANJEM DO POBJEDE

Zlatko Vidmar, igrač Mladosti:

-Raduje me visoka pobjeda nad Sanjanima, koji su igrali veoma korektno. Pokazali smo da možemo na svom terenu ukoliko damo sve od sebe, savladati svakog protivnika.

Ranko Tešić, napadač Podgrmeča:

- Nismo igrali približno kako znamo i umijemo. Mladost je, nasuprot nama, igrala nadahnuto i borbeno i sasvim zasluženo j slavila ubjedljivu pobjedu.

LAKTAŠI — ŠATOR 0:0

ZASLUŽILI VIŠE

Goran Crnić, centarhalf Laktaša:

— Gosti zasluženo nose bod i bili su bliži pobjedi.

Momir Duvnjak, kapiten Šatora:

— U ravnopravnoj igri, mislim da nas je sudija oštetio bar za jedan jedanaesterac.

VRBAS— LJUBIĆ 1:1

NAJREALNIJI ISHOD

Dervić, iljevo krilo Ljubića:

Zadoivoljni smo igrom i postignutim rezultatom. Za nas je ovo prekretnica i očekujem da nam je od danas kreulo na bolje.

Safet Agić, predstavnik Vrbasa:

— Vrlo tvrda ali korektna utakmica. Nisam zadovoljan učinkom naših igrača, ali smatram da je podjela bodova najpravedniji rezultat.

ŽELJEZNIČAR — BEREK 0:0

„IZGORJELI" U ŽELJI

Ismet Crnalić, trener Bereka:

— Utakmica je bila veoma borbena, mi smo nastojali da izvučemo bod i to sm o ostvarili. Čestitam domaćinu na korektnoj igri.

Seed Kurtović, centarhalf Željezničara:

— Utakmica je bila vrio „Tvrda" i teška. Mi smo ušli sa velikim željama za pobjedu i u toj želji smo izgleda „izgorjeli", tako da i najpovoljnije šanse nismo iskoristili.

FUDBAL — REPUBLIČKA LIGA

KRAJIŠNIK — KRAJINA 2:0

STRIJELCI: Sarajlija u 70. i Selmanović u 78. minutu, gledalaca; 3.000 sudija; Stevanović (Gradačac) - 8.

KRAJIŠNIK: Miljković 8, Matrak 7, Kasić 7, Crnalić 6 (Sarajlija), Momčilović 7, Ćirić 7 Dubljević 7, Vujasin 7, Rajkić 7, Jaganjac 7, Selmanović 7.

KRAJINA: Omanović 6, Abdagić 7, Topić 7, A. Lipović 7, Pobor 7, Cvijić 6 Mujakić 7, Milutinović 6, Šišić 7, Arif Lipović 7, Abdić - Pjanić 6).

VELIKA KLADUŠA - U osrednjoj fudbalskoj predstavi u komšijskom derbiju pobjeda je sasvim zasluženo pripala Kladušanima. Uz dva veoma lijepa gola bilježimo i veoma dobro suđenje Stevanovića iz Gradačca.

Hajrudin HUŠIDIĆ

KOZARA - BOSNA 1:0 (0:0)

STRIJELCI: Delalić u 48. minutu, sudija; Softić (Tuzla) 8, gledalaca; 1000, igralište SRB „25. maj".

KOZARA: Lalić 7, Trešnjić 5, (Kumić -), Hadžić 7, Mandžukić 6, Čatak 5, Delalić 7, Demo 5, Šalok 7, (Jagodić -), Janjić 7, Raos 7, Vasiljević 7.

BOSNA: Džafić 7, Tolo 5, Friljak 6, Ćosić 5, Gilšić 5, Mirić 6, Dubovina 6, Ćirić 5 (Muslija -), Zečavić 6, Bajić 6, Odžaković 5.

BOSANSKA GRADIŠKA - Susret između Kozare i Bosne nije donio igru očekivanog kvaliteta. Domaćin je češće napadao, stvarao šansu ali je uspio da postigne samo jedan gol. Zbile se to u 48. minutu kada je Delalić savladao odličnog Džafića.

Nikola KRAGULJ

Rezultati 19. kola - Velika Kladuša: Krajišnik - Krajina 2:0, Gračanica: Bratstvo - Rudar 2:1)1:1), Brčko: Lokomotiva - Borac (Č) 2:1 (1:0), Bosanska Gradiška: Kozara - Bosna 1:0 (0:0), Doboj: Sloga - Lokomotiva (M) 1:0 (0:0), Zavidovići: Krivaja - Drina 1:1, Banovići: Budućnost - Borac (T) 2:0 (1:0), Hrasnica: Famos - Vitez 1:1 (1:1)

1. Famos	19	13	3	3	33:10	29
2. Rudar	19	10	4	4	31:18	24
3. Vitez	19	9	4	6	36:22	22
4. Bosna	19	8	4	7	22)17	20
5. Borac (Č)	19	7	6	6	25:23	20
6. Kozara	19	9	2	6	24:24	20
7. Krajišnik	19	9	2	8	17:20	20
8. Sloga	19	7	7	6	25:27	18
9. Bratstvo	19	7	7	6	25:27	18
10. Krajina	19	6	3	9	23:27	18
11. Budućnost	19	6	6	7	17:21	18
12. Lokomotiva (B)	19	7	3	9	19:24	17
13. Krivaja	19	7	2	10	15:26	16
14. Lokomotiva (M)	19	5	5	9	20:25	15
15. Drina	19	6	3	10	21:34	15
16. Borac (T)	19	6	2	11	20:32	14

Derbi Prijedor — Bratstvo 1:2 obilovao je uzbuđenjima *Snimio: V. Miraković*

LISTA STRIJELACA

BEZ PROMJENE

15 GOLOVA: Marjanović (Elektrobosna) 14 golova: Štrbac (Borac TD), 9 golova: Banjac (Borac BD), 8 golova: Dervić (Ljubić), H. Jakupović (Podgrmeč), Muhić (Bratstvo), Vidmar (Mladost) 6 golova: Pašalić (Bratstvo), Logo (Borac BD), Omić (Podgrmeč), Karanović (Borac TD), Tešić (Podgrmeč)

ODBOJKA

REPUBLIČKA LIGA — CENTAR

BEZ ŽARA

„13. MAJ" - „BRATSTVO" (PUCAREVO) 3:1 (15:10, 15:9, 10:15, 15:13)

Dvorana Gimnazije, gledalaca 50, sudije Smiljanić i Dervišević (oba Bihać), žuti karton Đermanović („13. maj"). „13. MAJ" - Soldatović, Latifić, Hajić, Dubinović, Sladojević, Pajić, Žutić, Stević, Lolić, Đermanović.

„BBATSTVO" - Kršić, Markić, Aganović, Spasojević, Barabaš, Z. Čubro, Kovačilja, Ivanović.

BANJALUKA - Odbojkaši „13. maja" i „Bratstvo" iz Pucareva predstavili su se u vrlo blijedom izdanju pred gotovo praznim gledalištem dvorane Gimnazije. Sticao se utisak da su i jedni i drugi čekali da utakmica što prije završi. Pokoji bolji potez podsjećao je da se igra utakmica Repubičkog ranga i ništa više. Sve u svemu, slabo i bez elemenata da se bilo ko od aktera ovog susreta istakne.

N.D.

JEDINSTVO REPUBLIČKA LIGA

RUTINSKA POBJEDA

„ČAJAVEC" - „ODŽAK" 3:0 (16:14, 15:8, 15:13)

Dvorana „Mejdan", gledalaca oko 100, sudija Dervišević i Smiljanić (oba Bihać)

„ČAJAVEC) - Barić, Ševo, Nikolić, Vučković, Sikirić, Gavrilović, Osman, Kavić, Biljelić.

„ODŽAK" — Mehić, Vožić, Vilić, E. Delić, Kovačević, H.Delić, Udovčić, Matić, Vilić.

BANJALUKA: Rasterećeni bilo kakvih ambicija u finišu prvenstva, odbojkaši „Čajaveca" su rutinski savladali goste iz Odžaka. Opuštenost u igri „elektroničara" pružila je m ogućnost odbojkašima iz Odžaka da zaigraju ravnopravno i umalo dobiju prvi set. U trećem setu, svjestan superiornosti svoje ekipe trener Ibrahimbegović je dozvolio iskusnijim igračima Sikiriću, Bariću i Ševi da se odmore ubrzivši u igru mladića izdrugog plana. Raduje sve bolje snalaženje mladgo Borana Kavića koji je i u ovom susretu potvrdio da je igrač na koga treba češće računati.

N.D.

ULAGANJA OD KOJIH SE MNOGO OČEKUJE

Šansa za stručnjake

● Uz ulaganja od oko 175 miliona dinara - iz više izvora treba konačno i trajno da se riješi problem smještaja Instituta za naučno-istraživački rad SOUR-a UNICEP u Banjaluci.
● Efekti ovog ulaganja su: dva puta veći ukupan prihod i mogućnost da se zaposle još 42 stručnjaka

Institut za naučno-istraživački rad SOUR-a UNICEP osnovan je 1960. godine. Za dvije i po decenije rada dao je značajan doprinos naučno-istraživačkoj djelatnosti iz oblasti proizvodnje celuloze, papira i vlakna, a u posljednje vrijeme, i na planu zaštite čovjekove sredine.

U ovoj instituciji je urađeno i objavljeno na desetine naučnih i stručnih radova, dat je puni doprinos u izradi razvojnih programa RO INCEL i SOUR-a UNICEP, izrađen je veći broj investicionih programa, idejnih i glavnih projekata, pa i kompletna dokumentacija iz oblasti zaštite na radu. Ukratko: vrijeme je pokazalo da je postojala puna opravdanost za formiranje jedne ovakve naučno-istraživačke ustanove, da sredstva nisu uzalud utrošena, da se stručni tim ovdje iskazao i potvrdio i da sada, sasvim normalno, valja obezbijediti - posije toliko godina - optimalne uslove za rad stručnjacima od kojih se mnogo očekuje.

TRAJNO RJEŠENJE

U Radnoj organizaciji Instituta za naučno istraživački rad, razvoj i projektovanje, sačinjen je nedavno sanaciono-razvojni program, koji obuhvata ulaganje značajnih sredstava u sanaciju bivše Osnovne škole „Mladen Stojanović" sa namjenom za obezbjeđenje poslovnog prostora i trajni smještaj ove radne organizacije.

Institut je trenutno smješten na oko 1000 kvadratnih metara poslovnog prostora, u objektu koji ne obezbjeđuje odgovarajuće uslove za rad, za koga se plaća zakupnina. Zbog svega toga ovaj kolektiv se obratio Skupštini opštine sa zahtjevom da se riješi problem trajnog smještaja ove organizacije. Izvršni odbor je dao saglasnost za prenos zgrade osnovne škole „Stojanović", uz određenu naknadu, u vlasništvo Instituta. U međuvremenu već je uložen dio sredstava za lokaciju, odnosno, kupovinu zgrade škole i sada valja osigurati ostatak sredstava za sanaciju objekta, njegove dovođenje u funkciju. Ukratko: iz raznih izvora će se obezbijediti oko 175 miliona dinara za građevinsko-zanatske radove, projektovanje i nadzor. Efekti pomenutog ulaganja, po ocjeni stručnjaka koji su revidirali investicioni program Instituta, nizu zanemarljivi: ukupan prihod, na primjer, ovdje treba da se poveća na 50 miliona dinara, u 1983. godini na oko 106 miliona dinara poslije realizacije pomenutog programa.

KONCENTRACIJA NAUČNIKA

Jedan od bitnih uslova za realizaciju programa je radna snaga. Institut zapošljava danas 60 radnika, a nakon realizacije investicije treba da zaposli još 42 radnika, pa će se tako ovdje - na jednom mjestu - naći veći broj doktora nauka, magistara, stručnjaka sa visokom i višom stručnom spremom.

Osim toga, pri rješavanju programa, vodilo se računa i o tome da je problem poslovnog prostora za Institut veoma akutan, da se od ove institucije kod proizvođača i prerađivača celuloze, papira, kartona i ambalaže, te hemijskih vlakana, u Bosni i Hercegovini mnogo očekuje.

Ovo ulaganje, konačno, podržala je i Skupština opštine i obezbijedila lokaciju i sredstva iz Fonda za obnovu grada za sanaciju objekata i trajno rješavanje poslovnog prostora za Radnu organizaciju Instituta za naučno-istraživački rad, razvoj i projektovanje.

Nije na odmet pomenuti i činjenicu da se nakon investiranja očekuju pozitivni ekonomski efekti, da se obezbjeđuje mogućnost vraćanja kredita iz amortizacije i ostatka čistog dohotka i, na kraju, da se tako zapošljava veći broj stručnjaka kojih na našem području, u regiji, ima na pretek.

Duško MOMČILOVIĆ

VRBANJA

Prekobrojni pacijenti

● U Mikrorejonskoj ambulanti u Vrbanji gdje radi jedan ljekar - u posljednje vrijeme stvaraju se velike gužve, pa se na red ponekad čeka i dan-dva.
● Kada bi se zaposlio jedan pedijatar (za što postoje prostorije) - gužva bi se upola smanjila

O problemima zdravstvene zaštite u Vrbanji odavno se raspravlja. Međutim, posljednjih dana to je sve izrazitije. Da bi se došlo do ljekara ne čeka se više dva do tri sata, nego dva do tri dana. U Mikrorejonskoj ambulanti samo jedan ljekar, a u kartoteci ima oko deset hiljada kartona. Da situacija bude još gora u jednoj čekaonici su bebe, djeca, omladina, radnici i starije osobe.

Behija Handan iz Vrbanje, ističe da već tri dana čeka da dođe na red, iako je srčani bolesnik. **Petra Branković** iz Ulice Mare Mitrov podvlači da je predala knjižicu prije nekoliko dana.

- Knjižicu sam predala juče. Ako stignem do ljekara danas, biće dobro, a ako ne-onda moram doći sutra. Bolovanje mi je otvoreno, pa moram čekati. Bolesniku nije lako ovdje sjediti toliko dugo, kaže **Štefica Čavrag** iz Debeljaka.

Zbo čekanja dolazi i do sukoba na relaciji pacijenti - osoblje ambulante. Dođe i do svađa i pogrdnih riječi, iako su zaposleni u ovoj Mirkorejonskoj stanici za to najmanje krivi.

- Po zdravstvenim normama treba da se pregleda oko 45 pacijenata, a ovde se ta brojka kreće oko 70. Samo u februaru je pregledano preko 1.300 bolesnika. Veliko je to opterećenje za jednu ambulantu u kojoj radi jedan ljekar dvije medicinske sestre, laborant i pomoćni radnik, kaže nam Vinka Ostić, medicinska sestra.

Očito je da zdravstvo na ovom području nije pratilo dinamiku razvoja Vrbanje i susjednih mjesnih zajednica. Mjesečni izvještaji pokazuju da ima opravdanja za otvaranje još jednog radnog mjesta.

- Shvatamo pacijente da im je teško toliko čekati, ali i oni trebaju shvatiti nas. Kada bi se otvorilo radno mjesto pedijatra, a za to imamo prostorije, gužva bi se upola smanjila, kaže dr Nadija Grbić.

Stanovnici Vrbanje postavljaju pitanje dokle će ovo stanje potrajati posebno što se u drugim ambulantama uvode i druge smjene.

Ž. ŠLJIVIĆ

AKTIVNOST OMLADINE „ELEKTROBANJALUKE"

OSNOVANA RADNA BRIGADA

● Novoformirana Omladinska radna brigada „Elektrobanjaluke" ovog ljeta radiće na uređenju odmarališta kolektiva koje se nalazi na moru i na akcijama u Banjaluci.

Radnici „Elektrobanjaluke" osnovali su Omladinsku radnu brigadu koja zbog oštrih kriterija za prijem broji 20 brigadira. Komandant još nije izabran, a tu dužnost trenutno obavlja **Mirsad Kliko**. Brigada je nedavno učestvovala na smotri povodom Dana omladinskih radnih akcija i tako je verifikovana u OKSSO Banjaluka.

Za predstojeće akcijaško ljeto brigadiri će raditi na uređenju odmarališta „Elektrobanjaluke", koje se nalazi u Lukoranu na ostrvu Ugljan. Tu će se izgraditi plaža, urediće se park oko odmarališta, a postaviće se i javna rasvjeta. Da bi se izbjegla opasnost od požara brigadiri namjeravaju da iskrče dio šume i tako je u slučaju požara teren prilagode što efikasnijoj protipožarnoj zaštiti. Od radova u Banjaluci planirano je uređenje Filipovića polja koje pripada njihovoj radnoj organizaciji. Pošto se tu već nalaze igrališta, radiće se na njihovom uređenju. Predviđeno je takođe i uređenje plaže pored Vrbasa i tako stvoriti uslove za bolju rekreaciju. Urediće se još i prostor oko hidroelektrane Delibašino selo i tako omogućiti bolji prilaz.

Brigada ne namjerava učestvovati na nekoj republičkoj ili saveznoj akciji, ali će uzeti učešća u akcijama koje budu organizovale OKSSO Banjaluka.

Pošto za „Elektrobanjaluku" predstoje obimni radovi izgradnje kablovske mreže za Potrebe „Žitoprodukta" brigadiri će raditi na iskopavanju kanala i svim drugim zemljanim radovima.

M. JAKOVLJEVIĆ

PIJAČNI BAROMETAR

POVRĆE: luk od 40 do 52, bijeli luk od 100 do 150, prasa 80, krompir 70, cvekla 50, peršun 100, zelena salata od 260 do 300, mrkva od 50 do 60, rotkva od 30 do 50, mladi luk od 160 do 180, mladi kupus 50, špinat 100, grah od 170 do 250 dinara kilogram.

VOCE: jabuke od 30 do 100, narandže od 255 do 270, limun od 336 do 351, grožđe 100, kruške od 70 do 160, suhe šljive od 250 do 300, jezgra oraha 1200 dinara kilogram.

JAJA: od 15 do 17 dinara komad.

MED: 500 dinara kilogram.

MLJEČNI PROIZVODI: sir 300, kajmak od 500 do 900 dinara kilogram.

CVIJEĆE: karanfili od 30 do 35 dinara struk.

S.B.

BEZBRIŽNA IGRA

Proljetno sunce izmamilo je mnoge Banjalučane na gradske ulice i u parkove. U gradskom parku je bilo najživlje. I dok su stariji bili zaposjeli klupe, najmlađi, kao ova djevojčica i dječak na slici, bezbrižno su se igrali u „svojoj" fontani

Snimio: S. RISOVIĆ

OKOM KAMERE

LAUŠ

PRIORITET KOMUNALIJAMA

● Zbog sve većeg broja domaćinstava i intenzivne stambene izgradnje - neophodno je na području Lauša izgraditi novu vodovodnu mrežu, a ona koja već postoji - moraće se rekonstruisati

● Velika potreba osjeća se za apotekom, poštom, telefonskim govornicama...

Mjesna zajednica Lauš najveća je po površini i broju stanovnika u banjalučkoj opštini. Iz tih razloga neophodno je što prije izvršiti njenu transformaciju na više podružnica. Na taj način stvorili bi se uslovi za brže prevazilaženje mnogih sadašnjih problema. Prije svega komunalne prirode. S obzirom na velik broj domaćinstava, neophodno je izgraditi novu vodovodnu mrežu i rekonstruisati postojeću. Dotrajale cijevi često pucaju i plave ulice, pa ih je potrebno što prije zamijeniti.

Posebno se nameće problem individualne stambene izgradnje. Jer, primorani smo da ličnim sredstvima pokrivamo troškove za izgradnju vodovodne i kanalizacione mreže. Nadamo se da će pored građana dio sredstava obezbijediti i SIZ za uređenje građevinskog zemljišta - kaže **Mladen Dmitrašinović**, predsjednik Skupštine mjesne zajednice Lauš.

Mnogi građani sve češće se žale i na slab napon struje. Profil žica je neodgovarajući, pa će i ovdje biti potrebno izvršiti (što prije) rekonstrukciju i zamjenu postojećih kablova.

U ovoj mjesnoj zajednici osjeća se veliki nedostatak apoteke, pošte, telefonske govornice, kao i supermarketa. Izgradnja ovih objekata predviđena do 1990. godine.

- Građani su veoma raspoloženi da vlastitim dinarom i radom doprinesu bržem razvoju područja na kome žive. Prošle godine smo sklopili sporazum sa TTK za izgradnju telefonske mreže sa oko 1200 brojeva što je ujedno i jedna od najvećih investicija na ovom području. Prema ugovoru, izgradnja telefonske mreže bi trebalo biti završena do maja ove godine - rekao je **Slavko Božić**, predsjednik Savjeta mjesne zajednice.

S. HADŽIĆ

SJEĆANJA

UZ 70-GODIŠNJICU ROĐENJA I 40—GODIŠNJICU POGIBIJE NAZIMA DŽABIĆA DIDA (1)

Aktivnosti mladog trgovca

Piše Mustafa Mujo KUŠMIĆ

Za mladog trgovačkog pomoćnika posao nije bio težak, iako se u to vrijeme kod poslodavca radilo po cijeli dan, jer mu je i to bila prilika da dolazi u dodir s ljudima iz radničkog pokreta i RSK-a „Borac"

Iskren i neobičo voljen među drugovima i svojim prijateljima bio je crnoputi trgovački pomoćnik **Nazim Džabić Did** rođen u uglednoj banjalučkoj porodici ratne 1915. godine.

Nazimovi roditelji - otac **Avdulah** i majka **Kadira** - pored Nazima, imali su još petero djece: **Mehmeda, Muharema, Mustafu** kćerku **Zejfu i Edhema.**

Na Hisetima, nad obalom Vrbasa (u sadašnjoj ulici koja nosi Nazimovo ime), imali su poveću bosansku kuću na sprat, sa nešto malo obradive zemlje, od koje nisu imali veće koristi, i jednu kravicu.

Još za vrijeme trajanja prvog svjetskog rata 1917. godine Nazim je ostao bez oca, pa se u poslijeratnim godinama u njegovoj porodici vrlo teško živjelo, zbog čega je Nazim, kao mnogi njegovi siromašni vršnjaci, bio lišen dječijih radosti.

Osnovnu školu „Ruždiju" završio je pod dosta teškim materijalnim uslovima. Najstariji brat Mehmed opredijelio se za obućarsku struku, Muharem za stolarsku, sestra Zejfa je do udaje pomagala u kući vljenoj majci, Mustafa je umro, a najmlađi brat Edhem počeo je sa izučavanjem obućarskog zanata kod svog brata Mehmeda, tada obućarskog majstora.

U „Borcu" i „Pelagiću"

Nazim je kao bistar dječak i dobar đak počeo da izučava za trgovačkog pomoćnika kod **Mustafe Softića** čovjeka naprednih pogleda, velikog ljubitelja nogometa i **funkcionera RSK** „Borac". Trgovina se nalazila u centru grada kod tadašnjeg hotela „Balkan".

Za Nazima ovaj posao nije bio težak iako se u to vrijeme kod poslodavca radilo neograničeno radno vrijeme. Kroz dodir s ljudima iz radničkog pokreta i kluba „Borac" koji su svraćali u ovu radnju, on dolazi do prvih saznanja o teškom životu radnih ljudi i izrabljivanju radnika od strane poslodavaca.

Kao mladi trgovački pomoćnik 1933. godine uključuje se u sindikalnu organizaciju trgovačkih radnika, a zatim u RKUD „Pelagić". Radom kroz podružnicu trgovačkih radnika URSOVIH sindikata i sekcija „Pelagića" - recitatorsku, šahovsku i diletantsku, u kojoj je najviše volio da glumi u komadu „Sluga Jernej", te čitajući knjige naprednih pisaca iz Pelagićeve biblioteke, susretom i druženjem sa poznatim banjalučkim radničkim revolucionarima, Nazim se klasno i politički brzo uzdizao i izrastao u buntovnog borca protiv nepravde i eksploatacije radničke klase.

Kao takav sa svojim bliskim drugovima i ostalim pripadnicima radničkog i omladinskog pokreta, učestvuje u raznim akcijama i protestnim demonstracijama koje je vodila KPJ i radnički pokret Banjaluke, na razbijanju ljotićevsko-hodžerovskih zborova, u tučama sa ljotićevcima i križarima, u demonstracijama protiv napada Hitlerovske Njemačke na Poljsku, „Pelagićevim" turnejama po Bosanskoj krajini, te na raznim izletima".

Zbog svoje aktivnosti u sekcijama „Pelagića" i revolucionarnosti koju je ispoljio na pojedinim zadacima 1939. godine Nazim je izabran u upravni odbor „Pelagića" u kojem su bili: **Pavo Radan, Kasim Hadžić, Josip Mažar Šoša, Slobodan Kokanović Kokan, Rahmija Kadenić, Šefket Maglajlić, Mirko Višnjić** i drugi.

Još kao dječak i kasnije kao mladi radnik bio je omiljen među svima, pristupačan i veliki dobričina. S njim su se rado družili njegovi drugovi iz dječačkih i školskih dana, tada mladi radnici: obućari, krojači, pekari, mehaničari, brijači, službenici i srednjoškolci.

Nije imao sklonosti za solo pjevanje, ali je volio pjesmu i zvuke gitara koje je rado slušao, kad bi u slobodnom vremenu nad obalom zelenog Vrbasa, kod njegove kuće, na izletima na rijeci Suturliji ili u serenadama pod prozorima djevojaka pjevili njegovi drugovi. Nazim je bio duhovit mladić, pa je svojim šalama i dosjetkama uveseljavao društvo u kojem bi se nalazio.

Zavolio je Vrbas, njegove vlrove i brzake. Po njemu je lovio ribu, plivao i gonio vitke čamce. Sa drugovima **Suljom Halalkićem, Muharemom Spahićem Šarom, Raskanom Mešinovićem i Feruhom Bašagićem** 1934. godine čamcem kreže niz Vrbas i Savu do Beograda, a ljeti 1938. godine sa drugovima **Šošom i Dragom Mažar, Suljom Halalkićem, Tomašem Perovićem, Dragom Slunjskim** i sa mnom čamcima „Rat" i „Mir" kreće uz Vrbas do Jajca i natrag u Banjaluku.

Zaljubljen u fotografiju

Za nogomet i skijanje manjkalo mu je talenta, ali je zimske dane provodio na skijanju sa svojim drugovima po snježnim padinama Starčevice, Ponira i Šibova, a ljeto na prostranim poljanama i Banjalučkom polju, gdje su se igrale „bosonoge" utakmice između uličnih timova.

Mnogi radnici raznih struka često su ostajali bez posla, jer je tih godina u zemlji vladala velika nezaposlenost i bijeda. Tako je i Nazim do odlaska 1936. godine na odsluženje vojnog roka bio pretežno nezaposlen.

Volio je fotografiju. Da bi nešto radio, nabavio je mali fotoaparat. Kod kuće u jednom sobičku napravio je laboratoriju i počeo da radi. Snimao je komšijsku djecu, djevojke, svoje drugove i poznanike. Izrađene fotografije koje su bile dobrog kvaliteta nije mogao da naplaćuje. Davao ih je djeci, drugovima i poznanicima kao poklon, zbog čega je ubrzo morao da prestane da se bavi fotografijom. Mi smo se šalili govoreći da je slab trgovac, jer je brzo bankrotirao. On nam se smijao, govoreći: „Morao sam da bankrotiram kraj takvih mušterija koji nemaju da plate ni **Vladi Milanovliću** bioskopske karte".

Nekoliko naših drugova među kojima **Vesid Husedžinović, Ivica Bodven i Suljica Halalkić** sportski građani i dobri plivači, ranije su otišli na odsluženje vojnog roka u mornaricu. Nazim je otišao 1936, a ja oktobra 1937. godine. On se nalazio na ratnom brodu „Torpiljeki" kao signalista a ja u Komandi mornarice u Šibeniku.

Naš prvi susret u vojsci bio je u proljeće 1938. godine, kada su u šibensku luku uplovili ratni brodovi. Tog popodneva Nazim me je pronašao na nogometnom igralištu u „Komandi radiostanice" gdje sam u timu „Komande mornarice" igrao utakmicu. Kad me ugledao kako s lopotom jurim prema protivničkom golu, iz mnoštva gledalaca - mornara oficira - prolomio se glas: „Naprijed Mujica!". kad sam prepoznao Nazimov gromki glas, od radosti nisam znao što ću s loptom.

Poslije utakmice otišli smo u grad gdje smo uz dobro vino, veoma raspoloženi pjevušeći (uz Nazimovo mumljanje) zaboravili na vrijeme za odlazak u Komandu. Na kraju smo na velikom trgu upali među radnike i naprednu omladinu, koja je ispred većeg broja naoružanih policajaca i žandarma (prethodno razbivši ljotićevce) protestovala protiv fašizma i policijskog terora. Videći nas raspoložene u kasne sate nekoliko omladinaca nas je izvuklo iz ove gužve i uputilo prema obali i našoj Komandi. Ovaj naš susret i zakašnjenje u komandu koštalo nas je zatvora i zabrane izlaska u grad, jer smo osumnjičeni da smo zakasnili zbog demonstracija koje su izbile u gradu.

Učešće u demonstracijama

Početkom ljeta 1938. godine Nazim je došao u Banjaluku sa odsluženja vojnog roka, odmah se uključio u svoju sindikalnu organizaciju i nastavio s radom u sekcijama društva „Pelagić", a krajem 1939. godine zaposlio se kod **Mehmeda Jahića** trgovca manufakturnom robom u staroj Čaršiji kod Ferhadije.

Kod ovog poslodavca ostaje u radnom odnosu sve do 1941. godine. S njim je radio i mladi trgovački pomoćnik **Asim Husedžinović,** koji je Nazima cijenio i volio kao dobrog radnika i iskrenog druga.

Svog gazdu Jahića, čovjeka poznatog kao škrca, koji je volio i da zakida mušterije, nazvali su „Zimzimov" po ulozi trgovca gulikože iz sovjetskog filma „Žena za hiljadu rubalja" koji se 1940. godine prikazivao u banjalučkim bioskopskim salama.

Pored rada u sekcijama „Pelagića" i u Sindikatu trgovačkih radnika Nazim je u slobodnom vremenu sa svojim drugovima rado išao u Gornji šeher u šetnju, koji je u to vrijeme po svom izgledu bio vrlo privlačan za mnoge ljude iz grada, zbog svojih tipičnih bosanskih kuća, toplih kafanica, gdje su se uz lijepe i čiste obale zelenog Vrbasa održavale kulturno-zabavne i sportske poriredbe. Tom prilikom bi se navraćalo u društvene prostorije „Budućnosti", gdje su se okupljali drugovi radnici i napredni omladinci i omladinke iz Gornjeg šehera, i na mjesta na kojima su se sastajali mladići i djevojke radi viđenja i novih poznanstava.

Na tim susretima Nazim se upoznaje sa ljepuškastom, skromnom, vrlo simpatičnom i uvijek veselom djevojkom Zizom. To poznanstvo se vrlo brzo pretvara u pravu ljubav dvoje mladih.

Kad je krajem 1940. godine nenarodna vlada Cvetković-Maček, uplašena buđenjem radničke klase, zbog svakodnevnih radničkih štrajkova i demonstracija, koje su vođeni u zemlji pod rukovodstvom KPJ i radničkog pokreta, otjerala u koncentracione logore velik broj istaknutih komunista i radničkih boraca,

Nazim Džabić Did, ubijen u Jasenovcu 1945. godine

kada su zabranjeni rad i djelovanje URSOVIH sindikata i radničkih kulturno-sportskih društava, i zatvoreni radnički domovi u zemlji, Nazim sa drugovima još odlučnije ustaje protiv ovog režima, ispisujući parole po zidovima zgrada i rasturajući letke uperene protiv buržoazije i vlade Cvetković-Maček, a 27. marta 1941. godine učestvuje s pripadnicima radničkog pokreta i ostalim patriotima grada na protestnim demonstracijama protiv Trojnog pakta i izdajničke vlade.

Aprila 1941. godine napadom hitlerovske Njemačke i njenih satelita na našu zemlju Nazim se javlja vojnim vlastima radi odbrane zemlje od kojih dobiva odgovor: „Čekaj na poziv, svoje komande". U tom iščekivanju nakon desetak dana on doživljava rasulo Jugoslovenske kraljevske vojske, ulazak njemačkih trupa u Banjaluku i stvaranje ustaške države NDH.

Sve ga ovo nije iznenadilo, jer je od ranije znao, da je jugoslovenska buržoazija radila na fašizaciji i izdaji zemlje. Bio je ogorčen na ustašku i okupatorsku vlast za pljačku i njihove nemilosrdne postupke koje su činili prema srpskom i jevrejskom životu. Ovo ga nije pokolebalo niti uplašilo. Sa svojim drugovima se dogovara o nastaloj situaciji pitajući: „Što da se radi?"

u sljedećem broju:

SMRT U JASENOVCU

KRATKA PRIČA

PERI AJV

Nestanak mlade Linde

Bilo je to u vrijeme mojih alkoholnih kriza. Nisam se trijeznio danima (a ni noćima), pa je tako moje pijanstvo trajalo mjesecima, bez prekida. Ko god me je ponudio viskijem nije dobio korpu. Pravo zadovoljstvo za ljubitelje čašice, koji ne vole piti sami. Tek poslije kad sam se otrijeznio uvidio sam kollko problema može imati čovjek zbog alkohola. Nije tajna da i sada popijem po neku, ali se nikada ne otkačim kao nekad.

Interesantno je kako pijanac slijedi nekakav svoj bioritam. Ja sam u to vrijeme ustajao nešto manje pijan, odnosno mahmuran, ali svako dopodne sam dolazio u svoj biro. Privatni detektivi obično imaju poneku bocu za stranke, iako neki i sami potroše piće za reprezentaciju. Tih dana sam počinjao sa nalijevanjem već u prijepodnevnim časovima.

Jednog dana, dok sam tražio punu bocu među mnoštvom praznih, neko zakuca na vrata. Mahinalno sam viknuo da je slobodno i nastavio sa traženjem.

— Dobar dan, gospodine Ajv. Mogu li razgovarati s vama? - pitala me je starica blagog lica i jedva primjetnih pokreta.

— Samo izvolite. Recite šta imate, ali trebate znati da ne mogu prihvatiti nikakav posao, bez obzira koliko para da ponudite...

— Problem je u tome što uopšte nemam para. Upravo zato sam i došla kod vas... Preporučio me gospodin Lejk...

— Ne poznajem nikakvog Lejka - povikah, ali se odmah smirih. Bilo mi je žao starice.

— Hvala na razumijevanju - rekla je i podigla se sa stolice.

— Sjedite, molim vas. Recite kako se zovete, ko je Lejk i šta hoćete od mene? - već me je bila uhvatila na sentimentalnost. Obično se za mene govorilo da sam grub, ali ja sam prihvatao i slučajeve koje drugi nisu uzimali zbog malih honorara, pa vi sad prosudite ko je osjećajan, a ko ne.

— Zovem se Silvija Reks. Gospodin Lejk je vlasnik male fabrike ukrasa, u ulici koja izlazi na ovu gdje je vaš ured. Kod njega je radila i moja Linda... - Tu je briznula u plač. Plakala je nekako tiho, kao što je i govorila. Mora da je i živjela tiho i mirno. Odjeća joj je bila već dobro pohabana.

Kad je došla k sebi objasnila mi je da je njena kćerka radila kod Lejka i da je prije nekoliko dana nestala. I ona i poslodavac njene Linde bili su jako zabrinuti, pa su odlučili da zatraže moju pomoć, jer su se plašili da prijave slučaj policiji.

— Gospodin Lejk je rekao da policajci ne bi ozbiljno shvatiti prijavu bez ikakvih dokaza i da biste vi mnogo prije mogli pronaći moju kćer. On je čitao o vama.

— Ali, prije svega morate o svemu obavijestiti policiju.

Pokazala mi je fotografiju kćerke. Bila je prekrasna. Duga crna kosa sa uvojcima, koji su uokvirivali lijepo mlado lice. Mogla je imati između osamnaest i dvadeset godina. Buljio sam jedno vrijeme u fotos, a onda me nešto zasvrbilo u grudima. Da mi je samo jedna jedina kap da pročistim grlo. Okretao sam se oko sebe u potrazi za viskijem, kojeg očito nije bilo u mojoj sobi.

— Ne vjerujem, da bih vam mogao mnogo pomoći... Znate, malo sam bolestan...

Starica je ostavila sliku na stablu, zahvalila se i tiho izišla. Da nije ostavila fotografiju, ne bih znao da li mi se sve samo priviđalo. Istrčao sam u potrazi za pićem.

xxx

Sljedećeg jutra sam bio mamuran, kao i inače tih dana, ali sam opet otišao u svoj biro, iako sam znao da neću ništa raditi. Kad ugledah fotografiju, koju mi je prethodog dana ostavila gospođa Reks, odlučih da odem do Lejka i objasnim mu da ne mogu ništa raditi. Našao sam ga u njegovom uredu.

— Žao mi je što ću vas razočarati, ali je bolest jača od svega. Nešto sa mojim želucem nije u redu...

— O, samo sjedite, gospodine Ajv. Vjerujem da je vaš želudac na izmaku snaga. Da sam ja poplo sve ono što ste vi salili u sebe prošle noći u Samovom baru, vjerovatno bih ležao u bolnici. Ništa za to. Preuzmite slučaj i ja ću vas isplatiti - izdeklamovao je vlasnik fabrike ukrasa.

Bio sam više nego ljut. Zar takav jedan debeli kapitalista da od mene napravi majmuna? I to pred nekoliko ljudi koji su bili u kancelariji kad sam došao. Neprijatno me je izgurao van i rekao da mu se javim ako nešto saznam. Najradije bih ga tresnuo, ali sam bio pun alkohola i lako me je bilo izgurati iz kancelarije. Onako mutan pogriješio sam vrata i našao se u podrumu. Pođem lijevo, pa desno, ali nema izlaza. Otvorim jednavrata i nađem se u prostorji bez prozora. Na krevetu u uglu je ležala lijepa plavuša. Očito da je spavala, jer je moj ulazak nije pokrenuo. Dugo sam je tresao, dok se nije probudila. Brzo se trijezneći, shvatim da je bila uspavana.

Jedva mi je uspjela objasniti da su je tu strpali Lejkovi ljudi i da sada čeka da je transportuju za Aziju. Mislio sam da halucinirem, kad mi je rekla da tako Lejk snabdijeva bogatog Šeika Amerikankama. Prije nje je nestala mlada Linda.

Shvatio sam da je čuvar ove djevojke grdno pogriješio i da pod hitno moram izvući ovog polumrtvog svjedoka. Ali kako, kad su se na hodniku već začuli koraci.

Visokog brkajliju sam odalamio iz sve snage i prikovao ga za patos. Osjetio sam se potpuno trijeznim i jakim, pa sam zgrabio djevojku i ponio je ka vratima koja su bila otvorena. Vodila su u podzemnu garažu. Pokušao sam otvoriti jedna kola, pa druga, treća... Kod četvrtih sam uspio. Dok sam spajao žice na kontaktu za paljenje, iz jednih vrata istrča brko i zapuca iz revolvera. Dao sam gas i jurnuo ka izlazu, ali mi put prepriječiše kola u kojima je sjedio Lejk sa drugim revolverašem, koji takođe nije štedio municiju. Naglo zakočih i kola se okrenuše u suprotnom pravcu. Pojurlo sam između kola, a oni za mnom. Kad sam ih se konačno oslobodio i krenuo ponovo ka izlazu, preda mnom se pojaviše još jedna kola. Ponovo zakočih spreman da se predam. Srećom, bio je to policijski auto. Pucnjava je privukla nečiju pažnju i to je meni i djevojci spasilo život, a Lejka i njegove ljude koštalo robije, zbog trgovine bijelim robljem. Tek poslije sam saznao da su spasili i mladu Lindu Reks, koja je već bila spremna za „transport".

SOUR „RMK—ZENICA „ ZENICA"
RO TVORNICA LANACA I GRAĐEVINSKIH ARMATURA „METALKA" PRNJAVOR

Na osnovu člana 67.Pravilnika o radnim odnosima, te odluke Zbora radnika broj 01/85 od 10. januara 1985. godine, Radna organizacija Tvornica lanaca i građevinskih armatura „Metalka" Prnjavor, raspisuje

PONOVNI

OGLAS

o prikupljanju novčanih sredstava građana i radi zapošljavanja većeg broja radnika

1. Radi izgradnje novih i proširenja postojećih kapaciteta, a radi zapošljavanja većeg broja novih radnika, Radna organizacija prikuplja novčana sredstva građana i obezbjeđuje zapošljavanje u skladu sa samoupravnim opštim aktima RO.

2. Novčana sredstva građana se prikupljaju u visini od 8.000 DM ili u drugoj odgovarajućoj deviznoj protuvrijednosti.

3. Novčana sredstva građana prikupljaju se do kraja jula 1985. godine.

4. Udružena novčana sredstva sa građanima otplaćuju se u roku od 5 godina, nakon završetka investicionog programa, sa kamatnom stopom u iznosu od 7,5 posto godišnje.

5. Novčana sredstva građana prikupljaju se za obavljanje poslova i radnih zadataka u okviru njegove stručne spreme sa mogućnostima prekvalifikacije i dokvalifikacije.

6. Zainteresovani kandidati pored opštih uslova za zasnivanje radnog odnosa treba da ispunjavaju sljedeće posebne uslove:
- da ima završenu najmanje osmogodišnju školu,
- da su zdravstveno sposobni za obavljanje određenih poslova u skladu sa Pravilnikom o organizaciji i sistematizaciji poslova i radnih zadataka.

7. Prilikom izbora prednost imaju kandidati koji udruže veći iznos sredstava a istovremeno ustupe svoja uvozna prava, a imaju odgovarajuću stručnu spremu metalske struke.

Ukoliko se na oglas ne prijavi dovoljan broj kandidata sa završenom najmanje osmogodišnjom školom, primit će se kandidati koji imaju završenu četvororazrednu školu.

Prijave sa potpunom adresom i potrebnim dokazima o ispunjavanju uslova primaju se do kraja juna mjeseca na adresu: SOUR „RMK-Zenica" Zenica, RO „Metalka" Prnjavor

SOUR „AGROKOMERC"
VELIKA KLADUŠA

Na osnovu člana 72. Statuta RO „Pržionica" i odluke Radničkog savjeta broj 598/85. od 28.3.1985. godine raspisuje se

KONKURS

za izbor i imenovanje

1. Predsjednik PO RO-e... 1 izvršilac
2. Potpredsjednik PO RO-e... 1 izvršilac

Uslovi:

Pored opštih uslova propisanih zakonom, kandidati treba da ispunjavaju sljedeće uslove:

1) završena VSS/VŠS poljoprivredno-prehrambeni ili ekonomski smjer, - 5 godina radnog iskustva.

2) završena VSS/VŠS poljoprivredno-prehrambeni, ekonomski ili pravni smjer
- 5 godina radnog iskustva
- Da su moralno i politički podobni.
- Da nema smetnji u smislu člana 511. ZUR-a.

Izbor i imenovanje vrši se na vrijeme od (4) godine.

Lični dohodak u skladu sa pravilnikom.

Konkurs ostaje otvoren 15 dana od dana objavljivanja u dnevnom listu „Glas" Banjaluka.

Prijave sa dokazima o ispunjavanju uslova slati na adresu: SOUR „Agrokomerc" RO „Pržionica" Velika Kladuša Polje, za konkursnu komisiju.

Nepotpune i neblagovremene prijave neće se uzimati u razmatranje.

SOUR „RUDI ČAJAVEC"
RO ELEKTROMEHANIKA
OOUR OBRTNE MAŠINE I PRIBOR
BANJALUKA

Komisija za radne odnose održana dana 1.4.1985. godine, na osnovu člana 170. Zakona o udruženom radu, člana 10. Zakona o radnim odnosima i člana 11 Pravilnika o radnim odnosima OOUR Obrtne mašine i pribor, RO Elektromehanika SOUR-a „Rudi Čajavec", raspisuje

OGLAS

za vršenje poslova i radnih zadataka na određeno vrijeme

1. SLOŽENIJI POSLOVI KTP MONTAŽE ARTIKALA MOTORI, MEHANIZMI I PRIBOR, ... 2 izvršioca

USLOVI: diplomirani inženjer mašinstva, potrebno radno iskustvo 2 godine u struci, a ukoliko nema kandidata sa radnim iskustvom u obzir dolaze i pripravnici.

2. SLOŽENI POSLOVI KTP MONTAŽE ARTIKALA, MOTORI, MEHANIZMI I PRIBOR,... 1 izvršilac

USLOVI: diplomirani inženjer mašinstva, potrebno radno iskustvo 1 godina u struci, a ukoliko nema kandidata sa radnim iskustvom u obzir dolazi i pripravnik.

Oglas ostaje otvoren 15 dana od dana oglašavanja.

Uz prijavu na oglas dostaviti diplomu o završenoj školi i potvrdu o radnom iskustvu na adresu: RO ELEKTROMEHANIKA, OOUR Obrtne mašine i pribor, Ulica, Braće Pavlića 25, Banjaluka.

Nepotpune prijave neće se uzimati u razmatranje.

AIPK INTERNA BANKA
BANJALUKA
- Konkursna komisija

Na osnovu odluke Radničkog savjeta Radne zajednice AIPK Interne banke Banjaluka broj 1330/85 od 3.4.1985. godine Konkursna komisija objavljuje

KONKURS

za izbor (reizbor) izvršioca na poslove i radne zadatke

1. Direktor sektora za razvoj materijalne osnove udruženog rada OOUR-a (reizbornost) 1 izvršilac

Uslovi za zasnivanje radnog odnosa: Pored opštih uslova kandidat mora ispunjavati i posebne uslove i to:

Da ima VSS, ekonomski fakultet, 5 godina radnog iskustva, te da posjeduje organizatorsku sposobnost i smisao za rukovođenje, da nije osuđivan i da nije pod istragom, da je pokazao smisao za saradnju, samoinicijativu i razvoj samoupravnih odnosa.

Poslovi i radni zadaci su sa posebnim ovlaštenjima i odgovornostima i radni odnos se zasniva na neodređeno vrijeme, a mandatni period traje četiri (4) godine.

Prijave sa dokazima o ispunjavanju uslova dostaviti na adresu AIPK Interna banka Banjaluka, Ulica 4. jula br. 19. Banjaluka.

Sva prava po osnovu radnog odnosa regulisana su Samoupravnim normativnim aktima. Nekompletne i neblagovremene prijave neće se uzimati u razmatranje.

Konkurs ostaje otvoren 15 dana od dana objavljivanja.

RO „ŠIPAD-VRBAS" BANJALUKA
OOUR ŠUMARSTVO „ČELINAC"
U ČELINCU, raspisuje

OGLAS

za popunu poslova odnosno radnih zadataka

1. Čistačica na neodređeno vrijeme... 1 izvršilac

Uslovi:
- NK radnik bez radnog iskustva:

Oglas ostaje otvoren 8 dana od dana objavljivanja.

Prijave slati na adresu RO „ŠIPAD-VRBAS" OOUR ŠUMARSTVO „ČELINAC" U ČELINCU.

Ujedno, OOUR Šumarstvo „Čelinac" u Čelincu

PONIŠTAVA

Oglas objavljen u listu „Glas" od 21.2.1985. godine za popunu poslova odnosno radnih zadataka Referent za gradevinarstvo i investicije, na neodređeno vrijeme, jer je pomenuto radno mjesto popunjeno unutrašnjim pomjeranjem radnika.

SOUR „RUDI ČAJAVEC"
RO ELEKTRONSKIH PRIJEMNIKA I UREĐAJA
OOUR KOLOR I SE
BANJALUKA

Komisija za radne odnose OOUR-a Kolor i SE, na sjednici održanoj dana 1.4.1985. godine, raspisuje:

OGLAS

Za prijem radnika u udruženi rad na neodređeno vrijeme i to:

- SAMOSTALNI TEHNOLOG I - PRIPRAVNIK, Izvršioca 2.

USLOVI:
- VSS MAŠINSKI INŽINJER.

Oglas ostaje otvoren 8 dana od dana objavljivanja u SIZ-u za zapošljavanje Banjaluka u listu „Glas".

Izbor kandidata i obavijest o izboru izvršit će se u roku predviđenom Pravilnikom o radnim odnosima OOUR-a.

Uz prijavu na oglas priložiti dokaz o stručnoj spremi.

Prijave dostaviti putem pošte na adresu: SOUR „Rudi Čajavec" RO EPU, OOUR KOLOR I SE, Banjaluka, Ulica maršala Tita 73. sa naznakom za Kadrovsku službu.

Nepotpune i neblagovremene prijave neće se uzeti u razmatranje.

SOUR „KRAJINATRANS"
BANJALUKA
RO „AUTOPREVOZ" BANJALUKA
OOUR „PRIGRADSKI SAOBRAĆAJ"
BOSANSKA DUBICA

Na osnovu člana 11. Statuta OOUR-a „Prigradski saobraćaj" Bosanska Dubica, Radnički savjet raspisuje

KONKURS

za izbor i imenovanje inokosnog poslovodnog organa (reizbornost)

USLOVI:

Pored opštih uslova predviđenih Zakonom o radnim odnosima SR Bosne i Hercegovine i kriterijima utvrđenim Društvenim dogovorom o provođenju kadrovske politike opštine Bosanska Dubica, kandidati treba da ispunjavaju i sljedeće posebne uslove:

- Da imaju završenu VSS, VŠS ili SSS - saobraćajnog ili ekonomskog smjera,
- Da imaju radno iskustvo od najmanje 3 (tri) godine poslije diplomiranja, od čega 3 (tri) godine na rukovodnom radnom mjestu,
- Da ne postoje zakonske ili druge smetnje za imenovanje inokosnog poslovodnog organa,
- Moralno-politička podobnost.

Izbor i imenovanje vrši se na vrijeme od 4 (četiri) godine.

Lični dohodak u skladu sa Pravilnikom.

Konkurs ostaje otvoren 15 dana od dana objavljivanja.

Uz prijavu kandidati su dužni dostaviti dokaze o ispunjavanju traženih uslova i kraću biografiju o kretanju u radnom odnosu.

Nepotpune i neblagovremene prijave neće se uzeti u razmatranje.

Prijave sa dokazima slati na adresu:
OOUR „Prigradski saobraćaj"
Bosanska Dubica

RO „ŠIPAD—VRBAS" BANJALUKA
OOUR UNUTRAŠNJE OPREMANJE OBJEKATA

Na osnovu odluke Radničkog savjeta OOUR-a broj: 018-116/85. od 25.03.1985. godine, raspisuje

KONKURS

za izbor i imenovanje

ŠEFA RAČUNOVODSTVA I KNJIGOVODSTVA OOUR-a

Pored opštih uslova za sticanje svojstva radnika u udruženom radu, kandidat mora ispunjavati i sljedeće posebne uslove:

- da ima višu stručnu spremu, ekonomista-finansista, završen I stepen ekonomskog fakulteta - finansijskog smjera,
- da ima najmanje 3 (tri) godine radnog iskustva na poslovima i radnim zadacima šefa računovodstva i knjigovodstva,
- da nije osuđivan niti kažnjavan.

Izbor i imenovanje se vrši na mandatni period od 4 (četiri) godine.

Konkurs ostaje otvoren 15 (petnaest) dana od dana objavljivanja.

Prijave sa dokazima o ispunjavanju uslova konkursa dostaviti na adresu:
RO „Šipad-VRBAS" BANJALUKA
OOUR Unutrašnje opremanje objekata
Ulica Džemala Bijedića br. 18.
78000 BANJALUKA

UNICEP-INCEL — Radna organizacija Industrija celuloze, papira i vlakna Banjaluka
OOUR PROMET
Na osnovu odluke Radničkog savjeta broj 288 ponovno se raspisuje

OGLAS

za prijem radnika u radni odnos na neodređeno vrijeme za obavljanje poslova i radnih zadataka

U poslovnici nabave drveta

— **SAMOSTALNI REFERENT NABAVE DRVETA — VSS — 1 radnik**

Pored opštih uslova za zasnivanje radnog odnosa utvrđenih zakonom kandidat treba da ispunjava i posebne uslove i to:

— da ima završen ekonomski ili šumarski fakultet i 1 godina radnog iskustva i

— regulisanu vojnu obavezu.

Molbe i dokaze o ispunjenju uslova oglasa dostaviti Komisiji za radne odnose OOUR-a Promet, putem Kadrovske službe RO INCEL, Banjaluka, Medeno polje bb.

Nepotpune i neblagovremene molbe neće se razmatrati.

OGLAS JE OTVOREN 8 DANA.

SOUR „RUDI ČAJAVEC"
RO „PALOS"
OOUR PROIZVODNJA ALATA
BANJALUKA

Na osnovu odluke Komisije za radne odnose od 28.3.1985. godine OOUR Proizvodnja alata objavljuje se

OGLAS

za prijem jednog izvršioca na određeno vrijeme do povratka radnice sa porodiljskog odsustva za poslove i radne zadatke:

POSLOVI ODRŽAVANJA ČISTOĆE

Uslovi: NKV osmogodišnja škola ili nepotpuna osmogodišnja škola.

Prijave sa dokazima o ispunjavanju uslova oglasa dostaviti na adresu: SOUR „Rudi Čajavec", RO „PALOS", OOUR Proizvodnja alata, Kadrovska služba, B. Pavlića 25, B. Luka.

Oglas ostaje otvoren 8 dana od dana objavljivanja.

Nepotpune i neblagovremene prijave neće se odbaciti.

SOUR „RUDI ČAJAVEC"
RO „ELEKTROMEHANIKA"
OOUR Fabrika signalnih uređaja
IZ LAKTAŠA
raspisuje

OGLAS

za prijem radnika na neodređeno vrijeme:

1. POMOĆNI POSLOVI RADA U KROJAČNICI — 2 izvršioca

Uslov: osmogodišnja škola

Rad se obavlja u proizvodnom pogonu u Kriškovcima.

2. POSLOVI KONTROLE KVANTITETA — BROJAČ — 1 izvršilac.

Uslov: S obzirom na prirodu posla potrebno je da to bude muškarac sa završenom osmogodišnjom školom.

Oglas ostaje otvoren 8 dana od prvog narednog dana od dana objavljivanja.

Uz prijavu kandiati su dužni dostaviti dokaze o ispunjavanju uslova oglasa Kadrovskom odjeljenju OOUR-a Fabrike signalnih uređaja u Laktašima, u naznačenom roku.

KRO „VODOVOD I KANALIZACIJA"
BANJALUKA

OBAVJEŠTENJE

„Mole se građani i blagajnici kućnih savjeta da obaveze po utvrđenim akontacijama i ispostavljenim računima zaključno sa 31.3.1985. godine plate na blagajni radne organizacije ili šalterima pošte najkasnije do 13.4.1985. godine.

Blagajna radne organizacije radi svakim danom od 7 - 18 sati, a subotom od 7 - 13 sati.

Po isteku pomenutog roka bez posebnih pojedinačnih opominjanja dužnika vršiće se primjena mjera iz Odluke o javnom vodovodu „Službeni glasnik SO" broj 9/79. Primjena mjera iz Odluke povlači dodatne troškove koje snosi dužnik".

CENTAR ZA INFORMISANJE DERVENTA
raspisuje

OGLAS

za popunu radnog mjesta na neodređeno vrijeme

NOVINAR - 1 izvršilac

Uslovi: visoka ili viša školska sprema društvenog smjera i jedna godina radnog iskustva.

Obavezna provjera sklonosti i sposobnosti za obavljanje poslova i radnih zadataka novinara.

Uz prijavu na oglas, kandidati treba da dostave dokaz o školskoj spremi, radnom iskustvu i izvod iz matične knjige rođenih.

Oglas ostaje otvoren 8 dana od dana objavljivanja.

Prijave sa dokumentima dostaviti na adresu: Centar za informisanje Derventa, Ulica Vase Miskina 45 (Komisija za radne odnose).

TRIBINA MALE PRIVREDE

Informativni list za zanatstvo, ugostiteljstvo i auto-prevoznike

NARUDŽBENICA

KOJOM SE NEOPOZIVO PRETPLAĆUJEM NA
primjeraka »Tribine male privrede« od dana narudžbe godinu dana unaprijed po pretplatnoj cijeni od 2000 - dinara (za 1985 godinu)
Uplatu ću izvršiti nakon primitka SDK uplatnice od strane Redakcije lista
U slučaju spora nadležan je sud u Sarajevu

U _____ dana _____ 1985 godine

Naručilac (molimo ispisati štampanim slovima)

Ime i prezime _____

Zanimanje _____

Poštanski broj, mjesto, ulica i broj _____

_____

(Potpis i pečat)

_____

Narudžbenice slati na adresu
NIŠRO »OSLOBOĐENJE« - OOUR »PRIVREDNA ŠTAMPA«
71000 Sarajevo, Dž. Bijedića 185 Tel. 071/541-177

ATLAS

PRVOMAJSKI IZLET
VRSAR

HOTEL „PANORAMA" „B" KAT.
Izlet: Trst, Poreč i Rovinj
Polazak: 30.4.85.
Povratak: 04.5.85.
Cijena: 8.500.-Dinara

1-3

RO „ŠIPAD—VRBAS" BANJALUKA
OOUR TSN LAKTAŠI
RASPISUJE

OGLAS

za prijem u radni odnos na neodređeno vrijeme

1. KV-vozač putničkog vozila - 1 izvršilac

Pored opštih uslova kandidat treba da ispunjava i sljedeće uslove:

- Položen stručni ispit sa 1 godinom radnog iskustva.

Napomena: Prije izbora izvršit će se testiranje kandidata.

Rok za prijavljivanje je 8 dana od dana objavljivanja.

AIPK „BOSANSKA KRAJINA" BANJALUKA
RADNA ORGANIZACIJA „POLJOPRIVREDA"
RAONA ZAJEDNICA SZP
DRAKSENIĆ — BOSANSKA DUBICA

Na osnovu člana 5. Pravilnika o radnim odnosima Radne zajednice SZP, Komisija za radne odnose na sjednici održanoj dana 03.04.1985. godine donijela je odluku da se raspiše

OGLAS

za popunu upražnjenog radnog mjesta

- **MEHANOGRAF - 1 izvršilac na neodređeno vrijeme (pripravnik)**

Pored opštih zakonskih uslova, kandidati treba da ispunjavaju i posebne uslove predviđene Pravilnikom o unutrašnjoj organizaciji i sistematizaciji poslova i radnih zadataka i to:

- SSS (ekonomski smjer)
- položen ispit za mehanografa.

Prijave na oglas mogu se slati u roku od 8 dana od dana objavljivanja oglasa na adresu: RO „Poljoprivreda", Radna zajednica, SZP, 79243 Demirovac.

Uz prijavu, kandidati su obavezni dostaviti i dokaze o ispunjavanju traženih uslova.

Kandidati koji se ne vode na evidenciji nezaposlenih lica kod Osnovne zajednice za zapošljavanje Bosanska Dubica, dužni su uz prijavu na oglas dostaviti, pored traženih dokumenata i dokumenata sa podacima na osnovu kojih se prema Društvenom dogovoru o sprovođenju politike zapošljavanja utvrđuje prioritet u zapošljavanju.

Nepotpune i neblagovremene prijave neće se uzeti u razmatranje.

SOUR „RUDI ČAJAVEC" RO PE
OOUR PROSTORNA TEHNIKA
ULICA BRAĆE PAVLIĆA 25.
BANJALUKA

Na osnovu odluke RS OOUR PT od 01.04.1985. godine Služba obrazovanja raspisuje sljedeći

KONKURS

Za dodjelu studentskog kredita redovnim studentima 8. semestra Elektro-tehničkog fakulteta za četiri (4) studenta.

Prednost u izboru kandidata imaju studenti sa boljim uspjehom u toku studija.

Kandidati uz molbu podnose sljedeća dokumenta:

1. Potvrda o upisanom semestru,
2. Potvrda o položenim ispitima i prosječnom ocjenom na prethodnim semestrima,
3. Uvjerenje o imovnom stanju,
4. Uvjerenje o zajedničkom domaćinstvu.

Konkurs ostaje otvoren 15. dana od dana objavljivanja.

Skupština Opšteg udruženja za zanatsku djelatnost Banjaluka, a na osnovu Zaključaka od 27.3.1985. godine raspisuje

KONKURS

1. Za izbor i imenovanje
SEKRETARA OPŠTIH UDRUŽENJA-RUKOVODILACA RAONE ZAJEDNICE OPŠTIH UDRUŽENJA

2. za popunu radnog mjesta:
STRUČNOG SARADNIKA ZA PRAVNE POSLOVE, na neodređeno vrijeme.

Pored opštih uslova predviđenih zakonom, kandidati treba da ispunjavaju i posebne uslove i to:

- pod 1. VSS/VS i 3 godine radnog iskustva,
- pod 2. VSS dipl. pravnik i 3 godine radnog iskustva u struci.

Izbor i imenovanje kandidata pod 1. vršiće se u skladu sa Društvenim dogovorom o ostvarivanju kadrovske politike u opštini Banjaluka, a na vrijeme od 4 godine.

Prijave sa dokazima kandidati treba da dostave u roku od 15 dana od dana objavljivanja konkursa na adresu:

Osnovna privredna komora Banjaluka.
Opšte udruženje za zanatsku djelatnost Banjaluka,
Ulica Vuka Karadžića broj 1.

Nepotpune i neblagovremene prijave neće biti razmatrane.

Dana 8. aprila 1985. godine navršava se tri godine od smrti našeg dragog sina i brata

NUREDINA — NURKE JUSUFOVIĆA

Uvijek ćemo nositi ljubav i uspomene na tebe.

RODITELJI I SESTRE
052826

IN MEMORIAM

NUREDIN — NURKO JUSUFOVIĆ

1946-1982.

Dana 8. aprila 1985. godine navršavaju se tri godine od prerane smrti našeg dragog supruga i oca

VJEČNO OŽALOŠĆENA SUPRUGA
I DJECA
052815

Dana 6. aprila 1985. godine navršilo se deset tužnih godina od smrti našeg dragog supruga i oca

IRFANA NAPRELAC

Njegov dragi i plemeniti lik biće nam u sjećanju uvijek prisutan. Hvala svima koji su ga zadržali u ljepom sjećanju.

OŽALOŠĆENI:
supruga PAŠA, sinovi: ARFAN, ELDIN I ADNAN, snahe i unučad.

052814

Javljamo rodbini, prijateljima i znancima žalosnu vijest da je u petak 5. aprila 1985. god. nakon kratke i teške bolesti u 70-oj godini života preminuo naš dragi i nikad prežaljeni suprug, otac, brat, djed, punac i svekar

JOVO (PETRA) KOVČ

Sahrana dragog nam pokojnika obaviće se u ponedjeljak 8. aprila 1985. g. u 15,30 časova na Novom groblju u Banjaluci.
Banjaluka, 6. aprila 1965. godine.

OŽALOŠĆENI: supruga Jozefina; sinovi: Stanislav i Momir; kćerke: Ankica, Katarina i Ljerka; braća, sestre, zetovi, snahe, unučad i ostala ožalošćena rodbina i prijatelji.

IN MEMORIAM

SOFIJA BURGIĆ

8.4.1983-8.4.1985.

NJENI NAJMILIJI:
SUPRUG S DJECOM
052827

Dana 8. aprila 1985. godine navršava se dvije godine od smrti našeg dragog brata i sina

JOSE KOMARICA

OŽALOŠĆENE PORODICE:
KOMARICA I ĆOSIĆ
052816

MALI OGLASI

Veselina Masleše 13
Telefon 34-448
RADNO VRIJEME
OD 7,00 DO 15,00
SUBOTOM
OD 8,00 DO 12,00

PRODAJA

AUTOMOBILI

PRODAJEM automobil golf dizel, godina proizvodnje 1979, prešao 29.000 kilometara, garažiran, telefon broj 46-123 od 17,00 do 19,00 sati, Banjaluka.
061499

PRODAJEM kamion tam 5500, telefon broj 796-032 nazvati od 15,00 do 20,00 sati, Banjaluka.
061517

PRODAJEM automobil NSU 1000 C, godina proizvodnje 1972. telefon broj 39-685 od 16,00 do 19,00 sati, Banjaluka.
061494

PRODAJEM automobil fiat 1321/1800 za dijelove. Radovan Aničić, telefon broj 840-469 od 14,00 do 19,00 sati, Srbac.
061477

PRODAJEM automobil fiat 128, godina proizvodnje 1983. pireli gume sa sportskim felugama, otvoreni krov, prešao 10.500 kilometara, telefon broj 079/23-390 Prijedor.
061475

PRODAJEM automobil moskvič 1500, godina proizvodnje 1977. u Ulici Mihajla Pupina broj 3, telefon broj 34-723, Banjaluka.
061263

KUĆE

PRODAJEM kuću u kooj je dvosoban stan odmah useljiv, pozvati na telefon broj 41-782 u vremenu od 16,00 do 18,00 sati, Banjaluka.
052818

PRODAJEM kuću spratnicu novogradnja, sprat useljiv, u Ulici Ranka Šipke broj 75, cijena u vrijednosti 95.000 DM, Banjaluka.
061467

PRODAJEM povoljno kuću, zemlju i voće u Trnu, dvanaest kilometara od Banjaluke, telefon broj 36-316, Banjaluka.
052813

PRODAJEM kuću u Sanskom Mostu, informacije na telefon broj 85-021 poslije 16,00 sati, Sanski Most.
052808

PRODAJEM kuću, jednosoban, dvosoban stan posebno ulazi, telefon broj: 52-682 i telefon broj 33-816, Banjaluka.
052819

PRODAJEM kuću i pola dunuma zemlje u Trnu kod Doma, cijena povoljna, Slavko Đukarić, Banjaluka.
052807

PRODAJEM povoljno vikendicu u Rekavicama, upitati na telefon broj 32-914, Banjaluka.
052804

PRODAJEM kuću nedovršeno prizemlje, dovršen trosoban stan na spratu, nedovršeno visoko potkrovlje i započeta dogradnja za dva stana sve po 80 kvadratnih metara, neto šest miliona novih dinara u Ulici Gradiška cesta broj 260, Banjaluka.
052803

PRODAJEM vikendicu kuću u Boškovićima veoma povoljno, informacije na telefon broj 32-888 ili ulica Vlade Vitjuka broj 107, Radosavac, Banjaluka.
052802

PRODAJEM kuću i dvorišnu zgradu za rušenje, u Ulici Braće Odića broj 23, Banjaluka.
061503

PRODAJEM dvije kuće i ostale objekte, telefon broj 56-133, Banjaluka.
061515

PRODAJEM vikendicu s voćnjakom u Slatini, ima voda i struje, javiti na telefon broj 078/35-316 od 17,00 do 19,00 sati, svaki dan, Banjaluka.
1-3
061501

PRODAJEM vikend kuću u Skender-Vakufu, u blizini hotela, telefon broj 52-506 poslije 15,00 sati, Banjaluka.
052823

PRODAJEM kuću s trgovinom u Trnu kod Banjaluke, upitati na telefon broj 041/319-482, Zagreb.
061496

PRODAJEM kuću u Karanovcu uz Vrbas, upitati na telefon broj 21-173, Banjaluka.
061493

PRODAJEM kuću useljivu dimenzija 9x8 metara, dvorišnu zgradu kod „Rudi Čajavec" Ulica Franje Kluza broj 44, Banjaluka.
061492

PRODAJEM manju kuću nedaleko od nove bolnice u Majevičkoj ulici broj 58, telefon broj 45-008, Banjaluka.
061489

PRODAJEM kuću sagrađenu s lokalom u Čelincu ulica Voje Mitrova. Upitati Petar Smiljčić, Ulica Đorđa Jovetića broj 6, Banjaluka.
061508

PRODAJEM vikend-kuću s 1.000 kvadratnih metara zemlje i 50 stabala voća udaljeno 16 kilometara od Banjaluke, prema Slatini. Telefon broj 37-059, Banjaluka.
061487

PRODAJEM kuću u Ulici Ustanički put broj 8, Banjaluka.
061485

PRODAJEM kuću jednokatnica u Banjaluci, u Ulici Avnoja broj 22, kuća građena prije rata, jednosoban stan useljiv, dozvoljena gradnja, telefon broj 041/412-628 Zagreb, ili telefon broj 078/51-966, Banjaluka.
061482

PRODAJEM kuću pedeset kvadratnih metara, u Ulici Ivana Cankara broj 20, Rosulje, Banjaluka.
061478

PRODAJEM vikendicu s voćnjakom u Jaružanima kod Slatine, telefon broj 36-966 poslije 15,00 sati, Banjaluka.
061476

PRODAJEM povoljno nedovršenu visoku prizemnicu kuću, dimenzija 7x8 metara, s garažom blizu Karanovca na putu Banjaluka - Jajce, pitati na telefon broj 44-386 svaki dan non stop, Banjaluka.
061474

PRODAJEM muzičke aparate džuboks marke rock-ola, „nsm", „seeburg", sve informacije na telefon broj 078/775-415, Banjaluka.
061424

PRODAJEM novu brakoprikolicu, informacije mogu se dobiti na telefon broj 23-128 od 17,00 do 20,00 sati, Banjaluka.
061435

PRODAJEM kompjuter komodore 64. Miroslav Petković, Beogradska ulica broj 4/34. telefon broj 56-499, Banjaluka.
061432

PRODAJEM harmoniku delicia 11+/96 klavir nova, četveroglasna. Ulica AVNOJA broj 7, Banjaluka.
061479

PRODAJEM stajski đubar po povoljnoj cijeni. Ilija Kašljević, Ulica Viktora Bubnja broj 128, Zalužani. Banjaluka.
061442

PRODAJEM povoljno montažni kisok dimenzija 6x5 metara, pogodan za više namjena, star godinu dana, zainteresovani obratiti se na telefon broj 880-734, Kotor-Varoš.
061446

PRODAJEM potpuno nov s opremom, prevodom upustva ZX spektrum 48 k. Zvati svaki dan od 15,00 do 18,00 sati na telefon broj 36-751, Banjaluka.
061415

PRODAJEM televizor grundig kolor nov i automobil mercedes 809, godina proizvodnje 1978, telefon broj 55-472 poslije 15,00 sati, Banjaluka.
061457

PRODAJEM 80 članaka gusanih radijatora novih, prozore postakljene, sa roletnama, telefon broj 54-510 do 17,00 sati, Banaluka.
061460

STANOVI (ponude)

IZDAJEM prazan jednosoban stan u Ulici Sime Miljuša broj 40, Starčevica, Banjaluka.
061382

IZDAJEM prazan jednosoban stan u Ulici Marka Miljanova broj 4-C, Banjaluka.
061375

IZDAJEM prazan jednosoban stan s kupatilom, poseban ulaz, Osmi prigradski put broj 8, Boško Vuković, telefon broj 40-354, Banjaluka.
061370

IZDAJEM prazan jednosoban stan po veoma povoljnoj cijeni u Dubičkoj ulici broj 24, Derviši, Banjaluka.
061504

ZAHVALNICA

Povodom smrti dragog nam oca, brata, djeda, daidže, amidže, tetka i punca.

JUSUF (Ahmeta) SELMAN CRNOG

a u nemogućnosti da svima zahvalimo na izrazima saučešća, to činimo ovim putem.

PORODICA
061126

Obavještavamo rodbinu i prijatelje da je naša draga mama, sestra, punica, svekrva, baba i prababa

HADŽERA PURIĆ (rođ. Coco)

nakon duže bolesti preminula 6. aprila 1985. godine u 69. godini života.

Sahrana će se obaviti 8. aprila 1985. godine u 18.00 sati u haremu u Stupnici.

OŽALOŠĆENI: sinovi Muharem i Dževad, kćerke: Safeta i Esma, brat Meho, sestra Safeta, snahe: Stana i Atidža, zetovi: Ibro i Miroslav, unučad: Elvir, Admira, Aida, Admir, Davor, Nedžad i Adis i praunučad.

PORODICA: Coco, Đanić, Muhedinović, Đulić, Černe, Agić, Bakalbašić, Halimić, Šišić i Alibegović i ostala mnogobrojna rodbina i prijatelji.

061125

Dana 5. aprila 1985. godine nakon duge i teške bolesti, u 52 godini života preminuo je član našeg kolektiva, sekretar Zavoda za zaštitu spomenika kulture i prirode u Banjaluci

HAZIM ISLAMOVIĆ

Za sjećanje i s poštovanjem

KOLEKTIV ZAVODA

NA SUMATRI

Pohod slonova

DŽAKARTA - Krdo od sedamnaest slonova „protutnjalo" je tokom prošle nedjelje kroz selo Sekinkau na Sumatri. U tom „pohodu" poginula je jedna djevojčica i uništeno oko 30 kuća. Kako je saopšteno, slonovi su napustili svoje dvorište u nacionalnom parku Bukit Barisan i u četiri navrata prošli kroz selo Sekinkau. Stručnjaci smatraju da su slonovi koji žive u brdovitim predjelima na jugu Sumatre veoma osjetljivi na postupke ljudi koji ugrožavaju njihovo postojanje.

U SOMALIJI

BORBA PROTIV KOLERE

● Svakog dana kolera ovdje odnosi 150 ljudskih života

ADIS ABEBA, Somalijska vlada preduzela je mjere potpune izolacije sjeverne provincije Hargeisa, u pokušaju da lokalizuje širenje kolere, koja svakog dana odnosi 150 ljudskih života, dok međunarodni „Crveni krst" u Ženevi najavljuje da će na ugroženo područje hitno uputiti ljekarske ekipe. U Mogadišu je formiran Nacionalni komitet za borbu protiv kolere, koja je izbila prošle sedmice u izbjegličkom, logoru „Genet" sa više od 45.000 stradalnika, uzevši do sada oko 500 žrtava.

Samalijska vlada upozorava na nestašicu hrane, vode i lijekova u izbjegličkim logorima na sjeveru zemlje koji se svakim danom povećavaju za 300 do 400 pridošlica.

Visoki komesarijat Ujedinjenih nacija za izbjeglice tvrdi da se u somaliji nalazi 700.000 izbjeglica, uglavnom iz katastrofalnom sušom i glađu zahvaćene sušne Etiopije.

U LONDONU

Baba — džeparoš odlazi u „penziju"

Najstariji londonski džeparoš, 74-godišnja Rozi Džons nedavno je uhvaćena na djelu i izvedena pred sud, gdje je svečano izjavila da prestaje da se bavi ovim „poslom" i da se „povlači u penziju".

„Prsti mi nisu više tako vješti kao nekada, sluh mi je sasvim oslabio, ne vidim najbolje, a još i bolujem od dijabetisa i imam nevolja sa srcem i bubrezima. Zato sam odlučila da se definitivno povučem" - izjavila je slabašna starica novinarima poslije suđenja, na kojem je zbog svojih godina i zdravstvenog stanja dobila samo uslovnu kaznu.

Rozi Džons već decenijama uživa „ugled" jednog od najpoznatijih londonskih džeparoša, „karijeru" je počela još 1926. godine i do sada je u zatvoru provela ukupno dvadeset godina.

Kako javlja američka novinska agencija AP, starica je uhvaćena u svojoj posljednoj krađi polovinom marta ove godine, kada je ukrala tri tašne u poznatoj londonskoj robnoj kući „Harvi Nikols" ali joj to nije pošlo za rukom. Tek tada je shvatila da su je godine pregazile i da više nije za taj „posao" pa je odlučila da se „penzioniše".

FILATELIJA

Velike ambicije, all...

Svake godine Jugoslovenska zajednica PTT preduzeća, odnosno, Radna organizacija za proizvodnju i promet poštanskih maraka „Jugomarka" iz Beograda izdaje okvirni program izdanja, koji je namjenjen filatelistima, kako bi mogli da planiraju izdatke za tekuću godinu. Posebna je, pak, priča koliko od takvog programa oni imaju koristi, jer u toku godine dolazi do izmjena u programu, enormno se povećavaju cijene pojedinih izdanja, pa se sve što se - na tom planu čini - biva devalvirano, da ne kažemo, nekorisno. Naravno, od svega ima koristi samo Jugoslovenska pošta, koja je „nanjušila" da filatelija može da bude izvanredan izvor prihoda, da se povećanjem cijena usluga, štampanjem maraka u velikim tiražima, povremeno i nekvalitetnih blokova, (o redovnim markama da i ne govorimo, jer su usljed inflacije nedavno izdate naše marke od 500 i 1000 dinara, mada nemaju nikakvu primjenu u poštanskoj tarifi) obezbjeđuje višak sredstava.

Riječ je, očigledno, o velikim ambicijama, o pokušaju da se sa tržišta povuče što više novaca, da se proda sve što se prodati može. Kada to kažemo onda, prije svega, mislimo na to kako u posljednje vrijeme dobivamo marke sve lošijeg kvaliteta, kako im se preko noći dižu cijene, pa i na to da se na skupljanje filatelističkih zbirki opredjeljuje sve manji broj građana. Posebna priča, pak, u svemu je podmladak. U uslovima kada jedna redovna marka staje čak 1000 dinara, o privlačenju mladih u filatelističke klubove ne može biti ni govora. Njihov džeparac, najčešće, nije takav da bi im mogao omogućiti da u toku godine - ukoliko bi skupljali samo po jednu seriju - za to odvoje više hiljada dinara. O činjenici da mnogi žele da vide u svom klaseru ili albumu marke u paru, četvercu, pa i blokovima od 9 komada - jer se pošta i na to odlučila, prije nešto više od 10 godina - oni ne mogu čak ni sanjati. Ostaje, dakle, da se dolazi samo na sastanke filatelističkog kluba i uzdiše za nekim dobrim, starim vremenima, kada je do zbirke bilo daleko lakše doći, do sredstava za njenu nabavku također. Ono što se sada radi u filateliji, nanosi joj samo štetu.

D. M.

U BANGLADEŠU

TRAGIČNI POROĐAJI

DAKA - U Bangladešu 30 hiljada žena umre godišnje na porođaju ili zbog posljedica nestručnih prekida trudnoće. Kako piše list „Dejli Njus" oko 20 hiljada žena u Bangladešu umire godišnje zbog različitih komplikacija tokom trudnoće ili prilikom porođaja, dok još 10 hiljada žena postaju žrtve nestručne - domaće prakse abortusa. Prema mišljenju medicinskih stručnjaka u Bangladešu uzroci velike stope smrtnosti leže u mladim brakovima, tačnije brakovima djece, a ima mnogo slučajeva bjekstva od kuće i razvoda.

NEDJELJNI ZADATAK

JEDAN, DVA, TRI... DOKLE?

Prema jednoj agencijskoj vijesti iz 1935. godine, jedan londonski trgovac svom kolegi predložio je opkladu koja se sastojala u tvrdnji da izazvani neće moći glasno brojeći za tri dana, makar brojao neprestano svih 72 sata, stići do miliona. Visina opklade je bila 1.000 funti. Šta mislite, ko je dobio opkladu?

Odgovor na ovo pitanje daćemo u sljedećem broju **Nedjeljnog Glasa.**

Rješenje zadatka iz prošlog broja: ocu je 42, a sinu 12 godina.

A. Al.

ZODIJAK

OVAN ČETIRI: 11. APRIL - 20. APRIL

Dovršeno djelo

Tarot - zapis Ovna četiri - dovršeno djelo, obećava osobama ove dekade Ovna, savršenstvo postignuto naporom i radom. Potencijal četiri jest stabilnost, kretanje utabanim i prokrčenim stazama, sporost, ali i dosljedno izvršavanje obaveza i slijeđenje izabranog puta. Frekvencija Venere je, međutim, produktivnost, što zajedno, sa osnovnom značajkom vatre, donosi osobama rođenim u ovoj dekadi Ovna sklonost ka ljenčarenju.

Ako su pozitivni Ovnovi četiri su: logični, imagitivni, skloni konvencionalnom načinu života, stabilni, uredni, imaju osjećaj samopouzdanja, tihi su i rijetko ratoborni i pored toga što im je vladajuća planeta Mars, pažljivi su do pojedinosti, pošteni, instiktivno široki i spremni da praštaju.

Negativni Ovnovi četiri su pretjerano kritični „traže dlaku u jajetu" čak i tamo gdje jajeta uopšte nema, mrzovoljno i stalno nezadovoljni. Negativnim Ovnovima ove dekade Venera tad donosi i sklonost ka svim vrstama poroka i pretjeranim čulnim uživanjima. Postaju irealni buntovnici, ali veoma plašljivi buntovnici koji izgube urođeni smisao za hrabrost dat svim Ovnovima. Rasipaju energiju ni u šta, i ne mogu se opredijeliti ni za jedan od mogućih puteva.

Pravda koju Ovnovi četiri najčešće tjeraju, i spremni su u tom poslu da idu do kraja je osnovni elemenat njihove ravnoteže. Potrebno je, vele astrolozi, pravdu ublažiti milošću i pretpostaviti joj istinu. Na taj način Ovnovi četiri će izbjeći priroođenu im krutost u rješavanju sporova i konflikata kojima su skloni.

Ovnovi četiri nisu ljudi kratkog daha, niti oni koji bljesnu na nekom polju, pa se lako ugase. Nisu ni pretjerano ambiciozni, pa se u ovo vrijeme kada je „afirmacija u životu" nametnuta kao imperativ, Ovnovi četiri smatraju apsolutno neambicioznim ljudima. No, budite sigurni, kad osobe ove dekade Ovna izaberu svoj životni put i poziv da će u i na njemu dati sve što je u granicama ljudskih mogućnosti. Oni su, inače, krajnji perfekcionisti. To se uostalom i vidi u slavnim osobama ove dekade Ovna. Ima ih, doduše, malo, no, ipak je to društvo malo, ali odabrano. To su: Tomas Džeferson, Henri Džejms, Čarli Čaplin i Piter Ustinov.

Jedna od osnovnih karakteristika ljudi ovog znaka je na prvi pogled neprimjetljiva. No, osobe suprotnog pola uvijek će to zapaziti. Ovnovi četiri su izuzetno seksipilni, ali u nekom trećem planu, tako da ni sami toga nisu ponekad svjesni. Muškarci ovog znaka su izuzetno pažljive osobe, za razliku od prve dvije dekade Ovna. Dobri su očevi porodice i spremni da žive praktično između četiri zida, žene su izvrsne domaćice, imaju osjećaj za dekoraciju, kao svi Ovnovi osjećaj za lijepo, što donekle ublažuje izrazito logični potenicjal četiri.

Osobama ovoga ciklusa Ovna, astrologija preporučuje što mirniji život, rano zasnivanje porodice i konvencionalna zanimanja u kojima oni postižu najviše uspjeha i imaju najviše sreće. Ukoliko se opredjele za nešto drugo - recimo umjetnost, koja im je bliska i ako u njoj postignu uspjeh, onda su geniji jer srednjeg puta za ovaj ciklus Ovna nema.

M. PRAREVAC

SATIRIKON

● Sve plodnija nam je saradnja u udruženom radu. Problemi su — bremeniti!

● Dugo sam gledao istini u oči. Sad nosim socijalne naočare.

● Onaj ko aplaudira bezakonju, aplaudiraće i neprijetelju.

● U našoj fabrici još uvijek je stari tapet. Dužnici su na — tapetu.

● Mladi, u većini slučajeva, kao da su asmatični. Kratkog su daha.

● Odlično ih čujemo. Sjede nam na glavama!

● Konačno i naše preduzeće ima bogat sadržaj. Zakuske!

● Dugovi podsjećaju na administraciju. Nikako iz njih da se iščupamo!

Dušan STARČEVIĆ

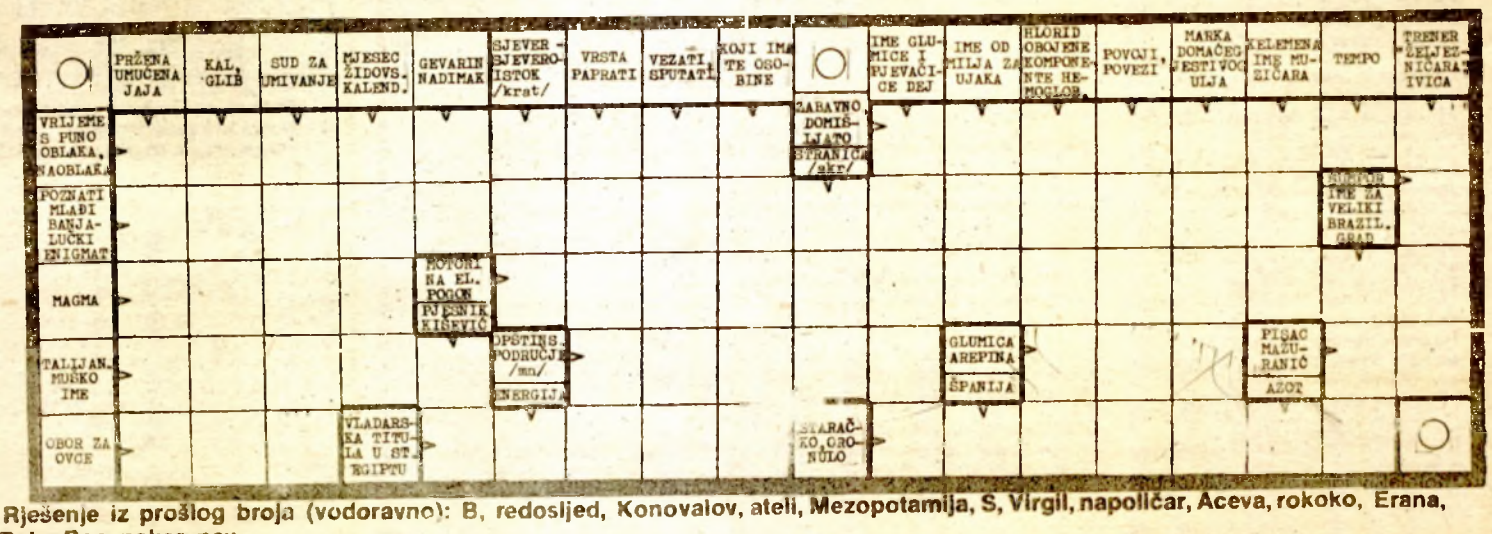

Rješenje iz prošlog broja (vodoravno): B, redosljed, Konovalov, ateli, Mezopotamija, S, Virgil, napoličar, Aceva, rokoko, Erana, Petar Pan, poker, nav.

ZANIMLJIVOSTI — SPEKTAKLI

Tužba zbog „seruma mladosti"

Slavni američki pjevač Frenk Sinatra tužio je sudu jedan američki časopis i zahtijevao odštetu od 22 miliona dolara, zato što je objavljeno da je on navodno putovao u Švajcarsku da bi dobio „serum mladosti".

Vijest je objavio londonski dnevnik „Dejli miror" koji ne navodi naziv tužene strane, ali dodaje da Sinatra sada ima 69 godina i da je navodno putovao u Švajcarsku, gdje mu je u jednoj poznatoj klinici ubrizgan takozvani „serum mladosti" - injekcija specijalnih hormona dobijenih iz ćelija ovaca.

Časopis još navodi da je Sinatra putovao u Švajcarsku inkognito i da se u hotelu prijavio pod imenom Džona Smita i da je izjavio da je došao zato što „mrzi pomisao da postaje star".

IZJAVITE ZA ŠTAMPU

BOSANSKI NOVI

KOMUNALCI ZATAJILI

Resim Sinanagić, penzioner:

- Nekada je Bosanski Novi dobijao i priznanja od SIZ-a za zaštitu okoline kao najuređeniji grad u Bosni i Hercegovini. Bilo, pa prošlo, što bi narod rekao. Sada je grad toliko prljav da bi i sanitarni inspektori morali intervenisati. Komunalci su zatajili. Gradske ulice se ne čiste redovno i ne peru, a o prigradskim naseljima da i ne govorim. Bilo je određeno da se smeće trpa u kante, a onda u kese za smeće, pa ništa od toga. Smetljište je na svakom koraku.

GLUPOST PROJEKTANTA

Mirsad Bešić, radnik:

- Ko je god projektovao ovaj tranzitni put (zaobilazni) kroz sam centar grada, napravio je najveću glupost. Umjesto da rastereti saobraćaja kroz grad, sada kamiondžije tutnjaju kroz najprometniji dio grada, a bar 2.000 učenika osnovnih i srednjih škola moraju svakodnevno prelaziti ovu saobraćajnicu. Pod hitno bi trebalo intervenisati i zabraniti teretnjacima da ovuda saobraćaju.

SLABA BEZBJEDNOST NA DRUMOVIMA

Ljuban Kostadinović, saobraćajni inspektor:

- Nije samo ovaj tranzit sporno pitanje, kada je riječ o bezbjednosti saobraćaja u komuni. Sasvim odgovorno tvrdim da je bezbjednost saobraćaja na nekoliko najopasnijih mjesta gotovo nikakva. Najveća opasnost vreba na nadvožnjaku preko pruge (put Bosanski Novi-Prijedor) i u Tješnjaku na putu prema Bihaću. Nikakvih znakova opasnosti na tim mjestima nema, iako se na oba mjesta do sada dogodilo niz teških udesa.

NAJEZDA TURISTA

Milan Ličina, konobar:

- Očekujemo prvu poplavu turista. Bosanski Novi je raskrsnica i drumskog i željezničkog saobraćaja. Mnogi inostrani gosti svrate na dan dva i odsjednu u hotelu „Una", da bi bar malo uživali u ljepotama krajiške ljepotice rijeke Une. Šteta, prava je šteta, što uz ovaj objekat nije izgrađen i pokriveni bazen, kako je to projektom bilo i predviđeno.

S. RISOVIĆ
Snimio: R. OSTOJIĆ

RADIO PROGRAM

BANJALUKA

PONEDJELJAK, 8. APRIL

Od 5,00 do 9,00 -JUTARNJI PROGRAM RADIO—BANJALUKE
Od 12,00 do 14,00 - ZAJEDNIČKI PROGRAM RADIO—STANICA BiH
14,00 - Početak programa
14,05 - NAJSLUŠANIJE PROTEKLE NEDJELJE
(VIJESTI u 14,30,
15,30 - DNEVNIK
15,45 - Intermeco
16,00 - Dnevnik Radio-Sarajeva
16,30 - Magazin sedam
17,00 - RADIO U ČAJAVECU
17,30- VIJESTI
17,35 - Biseri starogradske muzike
18,00 - Odjava programa
Od 18,00 - 01,00 - PRVI PROGRAM RADIO—SARAJEVA.

BOSANSKA GRADIŠKA

5,00 do 7,00 - JUTARNJI PROGRAM (Vijesti u 5,30 i 6,30)
12,00 - 14,00 - ZAJEDNIČKI PROGRAM RADIO—STANICA BiH
(Susret na talasu)
14,00 - Početak emitovanja i najava popodnevnog programa
14,05 - Muzika - informacije - muzika
14,50 - Oglasi i obavještenja
15,00 - Zabavljaju vas domaći vokalno-instrumentalni sastavi
15,30 - „IZ UDRUŽENOG RADA I MJESNIH ZAJEDNICA", informativno-politička emisija
15,45 - Pjevaju vam...
16,00 - DNEVNIK, Prvog programa Radio-Sarajeva
16,30 - Odabrane melodije
16,55- Odjava i završetak popodnevnog programa

BOSANSKI NOVI

12,00 - 14,00 - ZAJEDNIČKI PROGRAM RADIO—STANICA BiH
14,00 - I danas smo zajedno... (najava, vijesti, melodija dana)
14,10 - Muzika miliona
14,30 - Pop-folk skala (zabavno-muzički-kontakt program)
15,30 - Novosti dana i sportoskop
15,50 - EP-prospekt
16,00 - Dnevnik RSA I i odjava programa

BOSANSKA DUBICA

12,00 - Zajednički program RS BiH
14,00 - Najava i pregled programa
14,05 - Muzika koju smo rado slušali
14,30 - Vijesti
14,33 - Pjesma, kolo, naokolo
15,00 - Novosti iz Jugotonovog džuboksa
15,30 - HRONIKA KOMUNE I UDRUŽENOG RADA
15,45 - Obavještenje, muzika, oglasi
16,00 - Dnevnik Radio-Sarajeva
16,30 - Pjesmom i igrom kroz Jugoslaviju
17,00 - Odjava programa

JAJCE

Od 12,00 do 14,00 - ZAJEDNIČKI PROGRAM RADIO—STANICA BiH
14,00 - Najava programa
14,10 - Vijesti
14,15 - Na današnji dan
14,30 - EPP
14,45 - Narodna muzika
15,00 - Zanimljivosti iz komune
15,30 - Hronika komune
15,40 - Sve o sportu
16,00 - Odjava programa i preuzimanje dnevnika Prvog programa Radio-Sarajeva.

UTORKOM NE EMITUJEMO RADIO—PROGRAM

PRNJAVOR

Program emituje na srednjim talasima 1341 kiloherc i UKT 98,3 megaherca
Od 12,00 do 14,00 - ZAJEDNIČKI PROGRAM RADIO—STANICA BiH
14,00 - Vijesti
14,05 - Muzika po svijetu
14,30 - Sportska panorama
15,00 - Emisija narodne muzike
15,30 - Hronika opštine Prnjavor
15,45 - Petnaest minuta sa...
16,00 - Odjava programa

PRIJEDOR

12,00 - Zajednički talas
13,00 - Najava programa
13,02 - Vijesti
13,05 - Čestitke, želje, pozdravi...
14,00 - Sportski žurnal
14,45 - Muzika i EPP
15,00 - HRONIKA DANA
16,00 - Odjava programa

SARAJEVO
PRVI PROGRAM, u 19,15 SATI

NOVOSTI IZ MUZIČKE PRODUKCIJE RTS-a

U večerašnjoj emisiji „Iz muzičke produkcije Radio-televizije Sarajevo" nastupiće Mara Bošnjak i izvesti četiri narodne pjesme: „Kaharli sam, večerala nisam", „Čudila se aman ja", „Dvore gradi Komadina Mujo" i „Nit ja spavam, nit ja drijemam". Interpretatorku prati Tamburaški orkestar Radio-televizije Sarajevo.

Pored toga, čućemo još i Zvonka Kompeza uz isti orkestar, a otpjevaće pjesme „Sedi Mara", „Još nijedan Zagorac" i „Na te mislim". Iz repertoara Halima Košija večeras su uvrštene četiri pjesme" „Kad poletiš kao golub", „Rešio sam da se ženim", „Bez nje ne mogu" i „Redžina pjesma". Halima Košija prati Narodni orkestar Radio-televizije Sarajevo.

Na kraju večernje emisije ansambl Jovice Petkovića izvešće „Duškovo kolo", „Brankovo kolo" i „Vranjanka kolo".

Urednik emisije je Jadranka Crnogorac.

INFORMATOR

BANJALUKA

REPERTOAR KINA
KOZARA- OFICIR I DŽENTLMEN (američki film) u 11, 16, 18 i 20 sati.
VRBAS - VELIKI BIJELI GAZDA (honkonški film) u 16,18 i 20 sati.
PALAS - velika sala - DO POSLEDNJEG DAHA (američki film) u 10, 16, 18 i 20 sati. Mala sala - DAMA U AUTOBUSU (brazilski film) u 16,30, 18,30 i 20,30. U 10 sati u maloj sali je film DOLAZE ŠTRUMFOVI.-
DOM KULTURE
Izložba „30 godina Doma kulture" U 18 sati su crtani filmovi, u 20 je igrani film Žaoka.

UMJETNIČKA GALERIJA
Dio stalne postavke.

U klubu Galerije je izložena mapa ZAVJET ZA EPETION sa 16 grafika Ede Murtića i poezijom Jure Kaštelana.
Izložba radova dipl. ing. arh. Zlatka Ugljena.

STALNA POSTAVKA SPOMEN—ZBIRKE DRAGINJE I VOJE TERZIĆ nalaze se u Ulici Vladimira nazora 19.
MUZEJ BOSANSKE KRAJINE
Danas je zatvoren.
BIBLIOTEKA
Odjeljenje u Domu radničke solidarnosti radi svaki dan, osim subote i nedjelje, od 7 do 19 sati. Odjeljenje u MEJDANU radi svaki dan, osim subote i nedjelje, od 7 do 19 sati. Odjeljenje u BUDŽAKU radi ponedjeljkom i utorkom od 15 do 19 sati, srijedom, četvrtkom i petkom od 10 d 15 sati.

DEŽURNA APOTEKA
Noćno dežurstvo ima apoteka „1. maj" u Ulici V. Nazora tel:21-914.

VAŽNIJI TELEFONI:
SUP 92
Vatrogasci 93
Hitna pomoć 94
Bolnica 33-725 (stara lokacija) i 38-111 (Paprikovac).
Autobuska stanica 45-355
Željeznička stanica 31-229
Taksi-stanica 22-222
Inspekcija 32-100
Vodovod i kanalizacija 21-247
Elektrobanjaluka 42-555
Servis za hitne popravke stanova 45-404
Atlas 31-995
Inex-turist 21-261
Putnik 43-900
Turist-biro 35-082
Slavnik Koper 31-113
Mladost BiH 39-835
Opštinski sekretarijat za narodnu odbranu - Centar za obavještenja 985.

POLASCI VOZOVA
ZA SARAJEVO: 0,58 (brzi) 05,44 (poslovni), 13,13 16,15 18,09 (poslovni)
ZA ZAGREB: 01,12 03,15 04,12 09,56 (poslovni), 15,14 i 16,33.

ZA BEOGRAD: 10,23 (putnički do DOBOJA iz DOBOJA brzi u 14,40), 05,46 (poslovni do DOBOJA) iz DOBOJA u 08,44), 15,08 (putničkki do DOBOJA iz DOBOJA u 17,33), 22,21 (putnički do DOBOJA iz DOBOJA u 0,30).

DOLASCI VOZOVA
IZ SARAJEVA: 01,09 03,02 (brzi), 09,54 (poslovni), 15,06 (brzi), 16,27 (brzi) 20,06 (poslovni).
IZ ZAGREBA: 0,45 01,50 13,08 16,10 (brzi), 18,07 (poslovni) 21,40 (ubrzani).
IZ BEOGRADA: 05,30 08,17 13,01 16,28 20,06 21,43.

VANREDNI VOZOVI
Svake nedjelje BANJALUKA — MARIBOR u 13,25 i DOBOJ — BANJALUKA - LJUBLJANA u 14,01.

POLASCI AUTOBUSA IZ BANJALUKE
ZA ZAGREB: 01,20 02,00 03,00 05,30 06,00 07,45 08,30 09,30 11,00 12,00 12,40 13,15 14,30 15,10 15,20 17,00 18,15 19,24 20,00.
ZA BEOGRAD: 05,00 06,00 09,30 15,00 17,00 23,30.
ZA LJUBLJANU :01,20 08,20 12,00 13,15 15,10 19,25.
ZA SARAJEVO: 00,30 08,00 12,00, u prolazu 00,45 10,00 12,35 15,15.
ZA KRANJSKU GORU 13,15.
ZA TUZLU: 05,53 i 15,45
ZA MOSTAR: 06,00 13,00 u prolazu u 11,26 22,00.
ZA ROVINJ: 07,45 i 19,25.
ZA RIJEKU: 06,00 07,45 22,00
ZA DUBROVNIK: 22,00 24,00 (oba u prolazu).
ZA UMAG: 06,00
ZA SPLIT: 06,40 21,15 prolazni u 8,30.
ZA ŠIBENIK: 07,30 i 22,30.

BOSANSKA GRADIŠKA

U Domu kulture film BROD SMRTI u 20 SATI

NARODNA BIBLIOTEKA u gradskom Domu kulture otvorena je ponedjeljkom i srijedom od 10 do 17 sati, a utorkom, četvrtkom i petkom od 10 do 14 sati. GRADSKA ČITAONICA U Bosanskoj Gradišci radi od 10 do 18 sati, a subotom od 7 do 13 sati. Odjeljenje biblioteke u Novoj Topoli (u zgradi SUBNOR—a) radi ponedjeljkom, srijedom i petkom od 12 do 15 sati. Istim danima knjige se izdaju i u odjeljenju biblioteke u Orahovi (Domu kulture) od 17 do 20 sati.

— Stalna izložba „Putevi pobjede" otvorena je od 10 do 13 sati u Radničkom domu. U Spomen-domu „Lepa Radić" u Gornjim Podgradcima postavljena je izložba „Revolucionarna prošlost Gornjih Podgradaca".

APOTEKA u Ulici maršala Tita broj 11 (telefon: 813-130) radi od 7 do 19 sati. Otvara se i u 21 sat za hitne slučajeve. Apoteka kod bolnice radi od 7 do 14 sati. Nedjeljom i praznikom apoteka radi od 9 do 11 sati, a otvara se i u 13,16, 19 i 21 sat.

Medicinski centar u Bosanskoj Gradišci - 813-433
Autobuska stanica u Bosanskoj Gradišci - 813-500
Turist-biro- 813-080
Taksi-stanica - 811-716
„Elektro-Bosanska Gradiška" - 813-344.

ČELINAC

U kino-sali film MOMCI IZ MAKOVOG BARA u 13 i 19,30 sati

Dežurna apoteka Doma zdravlja radi od 7 do 15 sati, osim subote, telefon 850-038. Hitna pomoć Doma zdravlja radi od 15 do 07. Dom zdravlja radi od 7 do 15 sati svaki dan osim nedjelje i državnih praznika. Telefon 850-130-Narodna biblioteka „Ivo Andrić" radi svaki dan od 7 do 15 sati,osim nedjelje i državnih praznika. Telefon 850-130.

KOTOR—VAROŠ

U kino-sali „25. maj" nema predstave. Sutra film KROZ PLAMEN NIKARAGVE.

Apoteka radi od 7 do 19 sati, a subotom od 7 do 14 sati. Hitna pomoć Doma zdravlja 880—001. Dežurna vatrogasna služba 880—104. Biblioteka radi od 7 do 19 sati.

LAKTAŠI

U Domu kulture film JAGUAROV SKOK

Narodna biblioteka „Veselin Masleša" radi od 7 do 15 sati, a nedjeljom ne radi. Hitna pomoć Doma zdravlja, telefon 830—250. Apoteka radi od 7 do 19 sati, subotom od 7 do 14 sati, telefon 830—030. Dobrovoljno vatrogasno društvo 830—066.

SKENDER-VAKUF

Nema kino predstave.

Biblioteka, pozajmno odjeljenje, radi svaki dan od 7,30 do 15,30 sati, a ponedjeljkom od 10 do 16 sati. Dom zdravlja radi od 7,30 do 15,30 sati, telefon 890—611. Opštinski centar za obavještavanje radi od 00 do 24 sata, telefon 890—620.

SRBAC

U Domu kulture igra film BALKANSKI ŠPIJUN. Pokretno kino u ŽUPSKOM RAZBOJU gostuje sa filmom SEDAM GLADIJATORA.

Apoteka 840—003. Dobrovoljno vatrogasno društvo 840—150. Biletarnica 840—038.

PRNJAVOR

Nema kino predstave.

Stanica za hitnu pomoć 860—190 SUP 860—001. Autobuska stanica 860—462.

DEŽURNA STRANA

TRADICIONALNI MARŠ OMLADINE „VRATA — UČKA 85"

SLOBODA NIJE POKLONJENA

UČKA, 7. aprila (Tanjug) — Slobodu smo izvojevali mi sami, naši narodi i narodnosti. Niko nas nije oslobodio niti nam je slobodu poklonio, istakla je predsjednica Predsjedništva Savezne konferencije SSOJ Silvija Žugić - Rijavec govoreći danas na Učki na završnoj manifestaciji - tradicionalnom 22. po redu maršu omladine „Vrata - Učka 85" održanog u povodu 41. godišnjice prve okružne konferencije USAOH-a za Hrvatsko primorje održanoj u Vratima, te 41. godišnjice Prve Oblasne konferencije USAOH-a za Istru na Učki. Današnja svečanost, u kojoj je sudjelovalo preko 3.000 omladinaca i gostiju iz 19 opština zajednica opština Rijeka, te Slovenskog primorja, posvećena je 40-godišnjici oslobođenja i pobjede nad fašizmom.

STONOTENISKO PRVENSTVO

JIANG LIJANG — SVJETSKI PRVAK

GETEBORG, 7. april (Tanjug) - Kineski stonoteniseri osvojili su petu zlatnu medalju na 38. svjetskom prvenstvu u Geteborgu. U finalu pojedinačnog takmičenja muškaraca Jiang Lijang savladao je zemljaka Čen Longčana.

ODNOSI SAD —SSSR

KONGRESMENI U MOSKVI

MOSKVA, 7. aprila (Tanjug) — Na poziv Vrhovnog Sovjeta SSSR u Moskvu je danas doputovala delegacija Predstavničkog doma američkog Kongresa koju prćdvodi spiker doma Tomas O'nil. Ona vraća posjetu delegaciji Vrhovnog Sovjeta koja je u martu ove godine posjetila SAD.

Očekuje se da će američke kongresmene primiti generalni sekretar CK KP SS Mihail Gorbačov.

DANAS SE ZATVARA SALON AUTOMOBILA

„JUGO" RASPRODAN

BEOGRAD, 7. aprila (Tanjug) — Međunarodni salon automobila u Beogradu, koji je trajao punih 10 dana i koji je razgledalo više stotina hiljada posjetilaca iz Beograda i drugih mjesta, danas se zatvara. Na ovoj sajamskoj manifestaciji, 24. po redu, učestvovalo je 250 domaćih i 100 izlagača iz Austrije, Bugarske, DR Njemačke, Japana, Holandije, Velike Britanije, Italije, Francuske, Poljske, Čehoslovačke, SR Njemačke, Sovjetskog Saveza i SAD.

Na oko 70.000 kvadratnih metara izložbenih prostora beogradskog sajma prikazana su najnovija dostignuća i tendencije svjetske i domaće automobilske industrije. Glavna atrakcija bio je jugo-55 u američkoj verziji. Na Salonu automobila prvi put primane i uplate za automobile domaće proizvodnje. Prema podacima Crvene Zastave u kontingentu od 20.000 svih automobila, koliko je ovaj vodeći jugoslovenski proizvođač namijenio prodaji po starim cijenama koje važe do 15. aprila, svi automobili jugo su rasprodati.

MELEZIJA

TAČER ZAVRŠILA POSJETU

KUALA LUMPUR, 7. aprila — Britanski premijer Margaret Tačer završila je zvaničnu posjetu Maleziji i pred odlazak za Singapur izjavila da su za vrijeme njenog trodnevnog boravka riješeni svi problemi koji su postojali između dviju zemalja. Kako javljaju zapadne novinske agencije, Margaret Tačer je rekla da je Malezija važna zemlja čija uloga u međunarodnim odnosima može postati „vrlo značajna".

NA UTAKMICI NANT—RASING

POVRIJEĐEN HALILHODŽIĆ

NANT, 7. aprila (AFP) — Jugoslovenski fudbaler Vahid Halilhodžić, koji je glavni strijelac francuskog prvoligaša Nanta, povrijeđen je na jučerašnjoj utakmici ovog kluba i Rasinga. U drugom poluvremenu tog prvoligaškog meča Halilhodžić je iščašio desno rame.

Prvi pregledi govore da nije došlo i do kidanja mišića u ramenom pojasu. Ipak, ljekari predviđaju da Halilhodžić neće moći da igra 4-5 nedjelja.

PEKING

HU JAOBANG PRIMIO ČKREBIČA

PEKING, 7. aprila (Tanjug) — Generalni sekretar CK KPK Hu Jaobang primio je večeras u Pekingu Dušana Čkrebića, koji predvodi delegaciju Saveza komunista Jugoslavije u studijskoj posjeti Kini. U razgovoru koji su tom prilikom vodili Hu Jaobang i Čkrebič su ocijenili da se odnosi KPK i SKJ, pozitivno razvijaju, ističući kao naročito korisno to da Komunistička partija Kine i Savez komunista Jugoslavije među sobom razmjenjuju predstavnike i kontinuirano održavaju kontakte.

NAKON POSJETE TURSKOG PREMIJERA SAD

ZADOVOLJNI RAZGOVORIMA

ISTAMBUL, 7. aprila (Tanjug) — „Zadovoljan sam posjetom Sjedinjenim Državama i razgovorima vođenim s predsjednikom Reganom i drugim najvišim američkim ličnostima". Ovo je sinoć na istambulskom aerodromu izjavio turski premijer Ozal po povratku iz desetodnevne posjete SAD. Premijer Ozal je izjavio, takođe, da „prave rezultate razgovora tek treba očekivati".

Prema Ozalovoj izjavi, za vrijeme posjete najviše je bilo riječi o bilateralnim odnosima i privrednim pitanjima sa naglaskom na ukidanje ili bar ublažavanje ograničavanja izvoza turskog tekstila i čelika na američko tržište. Razgovaralo se i o međunarodnim problemima.

U OKOLINI TRSTENIKA

GRAD PO BEHARU

TRSTENIK, 7. aprila (Tanjug) — Prva proljetna kiša propraćena grmljavinom donijela je i prve nevolje poljoprivrednicima kraljevačkog regiona. Naime, nešto poslije 12 sati počela je da pada kiša, ali je ubrzo počeo i grad. Sela na desnoj obali Zapadne Morave zahvaćena su gradom u tri talasa. U samom Trsteniku mogao se kupiti lopatom. Procjenjuje se da je grad nanio najvište štete voću koje je u cvijetu i ranom povrću. S onu stranu Z. Morave, na njenoj lijevoj obali, nije pala ni kap kiše.

FRONT POLISARIO

HILJADU MAROKANACA VAN STROJA

PARIZ, 7. aprila - Front Polisario je danas saopštio da su njegovi borci prošlog mjeseca ubili 425 marokanskih vojnika. U sukobima u Zapadnoj Sahari ranjeno je 495 marokanskih vojnika - prenosi alžirska novinska agencija APS saopštenje Fronta.

tv

PONEDJELJAK 8. APRIL

PRVI PROGRAM

8,50 - Obrazovni program
10,30 - Vijesti
10,35 - Obrazovni program
12,25 - Vijesti
15,00 - Obrazovni program - repriza
17,20 - Pregled programa
17,25 - Vijesti
17,30 - Hronika zajednice opština Tuzla
17,45 - I. B. Mažuranić: Priče iz davnine - program za djecu, VII - posljednja emisija
18,00 - Nevažno i važno - program za djecu, VII posljednja emisija
18,15 - Muzeji i galerije: Dijalog sa portretom: Galerija Jugoslovenskog portreta - Tuzla - obrazovni program
18,45 - Tomis pop šou ekstra - program az mlade
19,15 - Crtani film
19,30 - Dnevnik II
20,00 - D. Albahari - Z. Šotra: „Zid" drama
20,55 - Argumenti - spoljna politika
21,25 - Odabrani trenuak
21,30 - Dnevnik III
21,50 - Jedan autor - jedan film
22,00 - Pregled programa za utorak.

DRUGI PROGRAM

18,55 - Pregled programa
19,00 - Sportski grafikon
19,30 - Dnevnik
20,00 - Istraživanja - naučni program
20,50 - Studio 2
21,10 - „Dinastija" - serijski film
22,00 - TV izložba
22,10 - Stereovizija - zabavna emisija
23,00 - Pregled programa za utorak.

I PROGRAM 20,00 SATI

ZID

drama

Drama „Zid" rađena je prema motivima istoimene priče Davida Albaharija (1948), uzete iz zbirke „Opis smrti", nagrađene „Andrićevom nagradom".

„Zid" je jednostavna priča o trenucima raspada jednog braka. „Zid" iz naslova je simbol nemoći dvoje mladih ljudi da prevaziđu ono što ih iznutra sputava, ali i ono što ih razdvaja spolja. Sitne naprsline u tkivu njihovog odnosa postaju sve veće i na kraju se, prilikom susreta sa starim prijateljima, pretvaraju u provaliju koja ih guta. Zid iz sna tako postaje zid sa jave, bezizlazna prepreka zamka za sebičnost življenja.

VRIJEME

IZVJEŠTAJ REPUBLIČKOG HIDROMETEROHOLOŠKOG ZAVODA BiH

TOPLIJE

ZA BOSANSKU KRAJINU: U jutarnjim satima biće svježe, mjestimično i maglovito, a tokom dana pretežno sunčano i toplije. Najviše temperature od 18 do 24 stepena.

ZA BANJALUKU: Nakon svježeg jutra preovladavace sunčano i toplo vrijeme.

ZA NAREDNA DVA—TRI DANA: Očekuje se vrlo promjenljivo vrijeme sa prolaznom kišom, a povremeno se očekuju i duži sunčani periodi. Temperatura bez znatnije promjene.

VODOSTAJ: Una — Bihać 50 cm, malo mutan, temperatura vode 10,6 stepeni. Una - Bosanski Novi 165 cm, malo mutna, temperatura vode 10,8 stepeni. Sana - Sanski Most 221 cm, bistra, temperatura vode 9,3 stepena. Vrbas - Banjaluka 161 cm, bistar, temperatura vode 9,6 stepeni. Vodostaj na svim rijekama u stagnaciji.

DAVID ŠTRBAC

Miro Mladenović

GLAS

REDAKCIJA Ulica AVNOJ-a 93. Telefoni: direktor i odgovorni urednik 34-417, Redakcija 37-977, 37-979, daktilografi 34-449. Oglasno u Ulici Veselina Masleše 13, telefon 34-448. Teleks 45-208YU GLAS, OOUR Novinska djelatnost Banjaluka, pr olazni račun broj: 10500-633-427 kod SDK Banjaluka. Pretplata za SFRJ: tromjesečna 2.430 dinara, polugodišnja 4.850, godišnja 9.700, samo za „Nedjeljni Glas", 1.660 dinara godišnje. Pretplata za inostranstvo: tromjesečna 4.800 dinara, polugodišnja 9.600, godišnja 19.200, samo za „Nedjeljni glas" 3.330 dinara godišnje. Uplate na devizni račun broj: 10500-620-71000-552 kod Privredne banke Sarajevo, Osnovne banke Banjaluka. Rješenjem Republičkog komiteta za obrazovanje, nauku, kulturu i fizičku kulturu SR BiH broj 02-4153/82. „Glas" je oslobođen plaćanja poreza za promet.