BANJALUKA, četvrtak, 11. april 1985.
Broj 4374 Godina XLII Cijena 30 dinara

GLAS

LIST SOCIJALISTIČKOG SAVEZA RADNOG NARODA

IZLAZI SVAKOG DANA OSIM NEDJELJE

SOVJETSKO AMERIČKI ODNOSI

GORBAČOV PRIMIO O NILA

MOSKVA, 10. april - Sovjetski premijer Mihail Gorbačov juče je u Kremlju primio reprezentativnog spikera Bijele kuće Tomasa O Nila, sa kojim je razgovarao o najnovijem prijedlogu sovjetske strane o moratoriju postavljanja nuklearnih bojevih glava na području Zapadne Evrope. Tomas O Nil je svom domaćinu Gorbačovu prenio stav predsjednika Regana, koji je inače povodom ovog moskovskog prijedloga o obustavljanju postavljanja raketa izrazio negativan stav, navodeći da Sovjeti očito žele da skorašnje pregovore u Ženevi svedu na diskretne razgovore, zapravo dijalog u drugom planu.

Tele-foto TANJUG

PRORADIO TELEFOTOPRIMAČ REDAKCIJE „GLASA"

SLIKE IZ CIJELOG SVIJETA

● Uspostavljanjem linije sa Tanjug-fotom u Beogradu u redakciju u toku dvadeset i četiri časa stižu fotosi emitovani iz svih krajeva zemlje i svijeta.

BANJALUKA, 10. aprila - Redakcija „Glasa" od juče je bogatija za još jednu tehničku mogućnost, kojom će uspijevati da svoje čitaoce brzo i kvalitetno izvještava o svim važnijim događajima u zemlji i svijetu. Naime, uspostavljanjem linija sa Beogradom od juče se u stalnoj vezi nalazi priključen telefoto primač, putem kojeg je i list „Glas" u stalnoj vezi sa Tanjugovim foto-servisom.

Tako će putem „Junajted pres internešenela", čiji uređaj zahvaljujući Tanjugu posjeduje i „Glas", čitaoci našeg lista moći već sutradan da na stranicama ovog glasila pogledaju fotografije sa događaja koji su se u proteklih dvadeset i četiri časa dogodili u svijetu ili zemlji.

Zahvaljujući angažovanju radnika „TT mrežne montaže" u Banjalici, zatim na „VHF-u i TT mreži" u Sarajevu, juče je uspostavljena veza sa Tanjugovim linijama u Sarajevu, odakle zajedno sa „Oslobođenjem", i Televizijom Sarajevo, i „Glas" prima fotografije iz Beograda.

Prvi fotos, uz sve želje službe Tanjug-fota iz Beograda za dobar prijem novom korisniku, bila je fotografija mališana novobeogradske škole „Branko Radičević", koju je fotoreporter Rade Prelić, snimio u trenutku proljećne radosti u parku kod ušća Save u Dunav.

I, neka nam ovom prilikom bude dopušteno da parafraziramo američkog astronauta Nila Amstronga, koji je skoro prije deceniju i po prilikom prvog iskoraka na površinu Mjeseca, rekao, da je to mali korak za čovjeka, a veliki za čovječanstvo, tako je i ovaj mali korak u osavremenjavanju fotoslužbe Redakcije „Glasa", zaista veliki u istoriji lista, jer smo konačno, ostvarili sve tehničke uslove koji su potrebni za što brže i kvalitetnije informisanje naših čitaoca.

D. KECMAN

Operator u redakciji Ivica Josipović juče je „primio" prvu sliku sa novog uređaja

ANGAŽOVANJE JUGOSLAVIJE U POKRETU NESVRSTANIH

POKRETAČ AKCIJA

BEOGRAD, 10. aprila (Tanjug) Predsjedništvo SFRJ održalo je danas sjednicu, kojoj je predsjedavao predsjednik Veselin Đuranović. Razmotreno je angažovanje Jugoslavije u pokretu nesvrstanih zemalja i u aktivnostima koje predstoje tokom ove godine.

Predsjedništvo je istaklo da je posljednjih mjeseci došlo do oživljavanja aktivnosti i povećane spremnosti nesvrstanih zemalja za dinamičnije angažovanje u rješavanju međunarodnih problema na izvornim principima pokreta. Jugoslavija je u tome aktivno sudjelovala. Bila je pokretač, mnogih inicijativa za rješavanje gorućih problema savremenog svijeta. Istaknuta je spremnost Jugoslavije da i u predstojećim aktivnostima nesvrstanih zemalja u punoj mjeri učestvuje i doprinosi jačanju vanblokovske uloge pokreta i njegovom aktivnom djelovanju u međunarodnim odnosima.

Predsjedništvo je ukazalo na značaj vanrednog ministarskog sastanka koordinacionog biroa o Namibiji, koji će se uskoro održati u Nju Delhiju i izrazilo uvjerenje da će ovaj skup doprinijeti akciji nesvrstanih i Međunarodne zajednice na ubrzanju procesa dekolonizacije Namibije. Posebno je ukazano na značaj redovne ministarske konferencije nesvrstanih zemalja koja će se održati u Luandi početkom septembra ove godine na kojoj će nesvrstane zemlje razmotriti rezultate aktivnosti od 7. samita i dogovoriti se o daljem zajedničkom nastupanju u rješavanju aktuelnih međunarodnih problema.

Predsjedništvo je usvojilo informaciju o skoroj posjeti koju će Jugoslaviji učiniti predsjednik Gvajane Berman. Na sjednici su razmotrena i druga pitanja iz ustavne nadležnosti Predsjedništva SFRJ.

PREKJUČE NA PRIŠTINSKOJ PIJACI

Nedužne žrtve krvne osvete

STRANA 5.

ZAŠTO SU LJEKARI U BANJALUCI NEZADOVOLJNI SOBOM I SVOJIM RADOM

ZANEMARENA STRUKA I NAUKA

● Birokratizacija hvata i zdravstvo dovodeći ga dotle da se čak najkreativniji kadrovi povlače pred agresivnim pritiskom nesposobnosti i karijerizma ● Jedan od važnih uzroka nazadujućeg stanja vidi se u politizaciji rukovođenja, često u stručnom i operativnom radu ● Rezultat toga je krajnje nepovoljan: privatizacija bolesničkih postelja i pojedinih pretraga

STRANA 4.

FUDBAL

SVE IZ SEKEŠFERVARA

Sa fudbalske utakmice Kupa UEFA između Videotona i Željezničara, prvog polufinalnog susreta od specijalnog izvještača „Glasa"

Strana 13.

KONKURSI

ZAŠTO LJEKARSKO UVJERENJE?

Osnovna organizacija udruženog rada „Bosanka" u sastavu „Fruktone" raspisala je oglas za prijem 22 radnika u proizvodnji - na pakovanju robe. Pored ostalog, navodi se u oglasu da kandidati moraju priložiti i ljekarsko uvjerenje.

U ovom slučaju radi se o udruživanju rada na određeno vrijeme (sezonski poslovi) pa čudi zašto kandidati koji žele konkurisati moraju prilagati ljekarska uvjerenja prije nego što se donese odluka o njihovom prijemu. Osim toga, svi se unaprijed izlažu nepotrebnim troškovima za dobijanje ljekarskog uvjerenja, a niko im ne pružа garanciju da će biti primljeni.

Nameće se pitanje da li je potrebno da se kandidati „oporezuju", jer za ljekarsko uvjerenje treba izdvojiti više od 1.000 dinara. Zašto time opterećivati sve ako ljekarsko uvjerenje mogu pribaviti samo oni koji budu primljeni. Zakon o udruženom radu kaže da radnik donosi ljekarsko uvjerenje kad udružuje rad, a ne kad podnosi molbu.

Prema riječima Miloša Đuričića, sekretara u OOUR-u „Bosanka", postupak da se ljekarsko uvjerenje podnosi uz molbu na oglas regulisan je normativnim aktima. svi kandidati koji tako ne postupe neće biti uvršteni u spisak ni bodovani: smatraće se da ne ispunjavaju uslove.

Takvi kandidati ne mogu ravnopravno učestvovati na oglasu što govori da ovakvo ponašanje nije društveno opravdano. Oglasi poput ovog da se uz molbu traži ljekarsko uvjerenje, prava su rijetkost i liče na nedopustivu igru s ljudima.

M. KAJIŠ

PREKOVREMENI RAD

ZAHTJEVI PO TRADICIJI

Kao rijetko šta prekovremeni rad je i pored zakonskih ograničenja teško suzbijati. Rekosmo odredaba ali i činjenice dobro poznate da je opravdano i humanije zapošljavati nezaposlene. Ima slučajeva gdje je ovaj rad potreban, ali u modernoj, pokretljivoj tehnologiji i nadasve prilagodljivoj za izmjene, on se može i mora smanjivati.

Nešto drugačija situacija je s noćnim radom, naročito žena gdje je broj zahtjeva za njegovim uvođenjem sve veći. Naravno takvi zahtjevi, ako se posmatra područje OPK Banjaluka, uglavnom pristižu iz proizvodnih organizacija.

U minule dvije godine u Osnovnoj privrednoj komori Banjaluka razmatrano je 159 zahtjeva iz radnih kolektiva za uvođenje prekovremenog i noćnog rada žena. Od toga su bila 83 zahtjeva za prekovremeni rad sa 853.818 radnih sati i 76 za uvođenje noćnog rada za 4.672 radnice. Prošle godine istina nešto je manje ovakvih zahtjeva, ali samo za prekovremeni rad (oko 200.000 sati).

Nedavna debata u Koordinacionom odboru za samoupravno organizovanje i udruživanje rada i sredstava u OPK Banjaluka o prekovremenom i noćnom radu žena pokazala je dva detalja i formirala dva utiska. Izvršni odbori nekih skupština opština u punoj mjeri ne ode računa o mišljenju komorskih organa u vezi s ovim vrstama rada. Pa se tako donose i odluke suprotne mišljenjima. Drugo zapažanje je interesantno po tome što se neke organizacije godinama i učestalo javljaju i upućuju zahtjeve za uvođenje prekovremenog rada. Šta drugo reći nego da su to „pretplatnici" za prekovremeni rad.

U novije vrijeme javljaju se dobri znaci veće saradnje kada se radi o uvođenju prekovremenog i noćnog rada. Bolja je saradnja sa skupštinama opština. To je jedna strana. A druga bi mogla biti sve veći pritisak nezaposlenih da se i dalje sužavaju mogućnosti prekovremenog i noćnog rada tamo gdje nije jednako izvodljiv. To se odnosi i na noćni rad žena, osim u situacijama i sredinama gdje je sasvim opravdan.

Na kraju recimo ako se već javljaju zahtjevi za prekovremeni i noćni rad, da li se od koje strane postavljaju pitanja kakva su mjerila nagrađivanja u redovnom radnom vremenu, kako je i da li realno planirana proizvodnja, kadrovi, remonti i moguće preraspodjele radnog vremena. Ili se negdje, možda, planira s početka prekovremeni rad, na osnovu starog plana ili navika.

P. MATAVULJ

CRNO .!?

Gotovo dvadeset odsto radnika zaposlenih u robnom prometu AIPK„ Bosanska krajina" svakodnevno je zauzeto preračunavanjem i formiranjem novih cijena, kako reče Džavid Gunić, predsjednik Poslovodnog odbora SOUR-a.

Ako se zna da se robnim prometom bavi oko 45 odsto zaposlenih od 21.000 radnika, onda se potrošačima, bez ikakvog uticaja Kombinata, crno piše kad krenu u kupovinu.

UZGRED

DIVLJI ZAPAD

Da čovek ne poveruje: naše ulice i trgovi pomalo postaju Divlji zapad. Neko će odmah reći: drugovi, novinari, ne pretjerujte!

Činjenice, međutim, govore drugo. U dva dana (juče i prošle subote) novine su bile „pune eksploziva" piše „Borba". Ispred restorana „Sabor" u Beogradu je došlo do pucnjave. Treća za samo mesec dana. U ovom najnovijem obračunu, žrtava srećom, nije bilo. Samo je jedan „fića" izrešetan.

U ponedjeljak uveče u centru Ivangrada, prepunom šetača, odjeknuli su pucnji iz pištolja. Jedno lice je teško povređeno. Iz Bijelog Polja javljaju da je zasad nepoznato lice bacilo eksploziv na kuću sudije Okružnog suda. U Budvi, krajem prošle nedjelje, pucnjava. Jedno lice za kojim je izdata potjernica je lakše ranjeno. Na drugom kraju Jadrana, na samom severu, u Umagu, organi unutrašnjih poslova jurili su tri osumnjičena lica za krađu. Jedno od njih je pucalo u sebe kada je bilo opkoljeno.

Za samo dva dana previše „divljeg zapada" na našim ulicama i trgovima. Da li je ovo slučaj ili ne, teško je oceniti. Jedno pitanje je umesno: nije li previše oružja (s dozvolom ili bez nje) u narodu. Naročito onom koji ga olako poteže!

REKLI SU...

DANAK JAVAŠLUKU

S obzirom na ovako slabo stanje zaštite društvene imovine i lične bezbjednosti radnih ljudi na poslu, postoji velika opasnost da će se ovi požari i havarije dalje javljati, što je nedopustivo za naše društvo.

Požara i havarija namjerno izazvanih sa političkim motivima nije bilo. Ali zato s druge strane, oni se javljaju kao posljedica raznih subjektivnih slabosti: nepreduzimanja propisanih mjera zaštite, nepoštovanja radne i tehnološke discipline, neodržavanja postrojenja i instalacija, javašluka i neodgovornosti, neodržavanja sredstava za zaštitu od požara, itd.

Da nije tako ne bi u Tesliću dozvolili da djeca zapale veleljepni hotel, da slabe instalacije u Bihaću zapale fabriku, da u Vitezu neodgovoran odnos prema instrumentima tehnološkog procesa izazove razarajuću eksploziju, da u Brčkom uoči Dana oslobođenja izgori prodavnica obuće, da u Doboju neobezbjeđenim električnim varenjem zapale industrijsku halu, da nam gore putnički vagoni na pruzi zbog nemarnog odnosa, a moglo bi se toga podosta nabrojati. Da nije tog javašluka i neodgovornog odnosa ne bi se prekidala fudbalska utakmica Jugoslavija - Francuska zbog nestanka električne energije i to u prisustvu oko 50.000 gledalaca na Koševu i miliona domaćih i stranih televizijskih gledalaca.

Što je najteže, u požarima i havarijama bilo je i ljudskih žrtava, uz ogromne materijalne štete.

(Duško Zgonjanin, Republički sekretaar za unutrašnje poslove, na sastanku sa predsjednicima skupština opština BiH)

PRENOSIMO — VJESNIK

MJENJAČNICE

Lijepo je vrijeme obradovalo tisuće stranaca što su uskršnje blagdane proveli na našoj obali. Mnogi će baš po tome pamtiti produženi vikend u Jugoslaviji. Na žalost, bit će i onih s drukčijim orijentirom za pamćenje:

Izvjestitelji tvrde da su mnogi gosti potrošli dio slobodnog vremena u (neorganiziranoj) utrci za - dinarom. Pogađate, opet se dogodilo da je mjenjačka služba iznenađena. I to dvostruko! Prvo što su stranci došli za Uskrs, i drugo što hoće mijenjati novac.

Kažu da je odličan primjer rasula mjenjačke službe bio Kopar. U nedjelju ujutro vrata turističkih agencija bila su zatvorena. Hoteli su, istina, radili ali većini gostiju to nije pomoglo.

U jednom od hotela mjenjačnici je naprosto ponestalo dinara. Drugi je hotel, istina, imao naše valute, ali ne za svakoga. Devize su mijenjali samo - svojim gostima! Za namjernike nije bilo predviđena ta silna povlastica - pretvaranje dinara u čvrstu valutu. Sigurno je da će nam to nezadovoljni strani gosti dobro zapamtiti.

Zanimljivo je da iz toga Kopra dolazi prijedlog koji bi trebalo da olakša turistički promet. Predlaže se da građani zemalja EZ mogu dolaziti k nama s osobnom kartom umjesto pasoša. To bi osobito pogodovalo Talijanima, koji plaćaju visoke takse na putnicu. S osobnom kartom lakše bi se odlučili na put u Jugoslaviju, bilo bi im jeftinije.

Prijedlog je razuman, nema šta. Pretpostavimo i da bude prihvaćen. Što će se dogoditi? Zlo i naopako! Gdje će ti silni gosti mijenjati svoj novac? U zatvorenim mjenjačnicama? A možda Koprani i nisu razmišljali o takvim detaljima, možda im je samo stalo do otvorenih granica. Makar i - platonski.

M. KOPRIVICA

POLOŽAJ GRAĐEVINARA

Đ. NINKOVIĆ

„GLAS" List Socijalističkog saveza radnog naroda

Opštine osnivači: Banjaluka, Bosanska Gradiška, Čelinac, Kotor-Varoš, Laktaši, Prnjavor, Skender-Vakuf i Srbac.
Izdaje i štampa NIGRO „Glas" Banjaluka, Ulica AVNOJ-a 93.

Predsjednik Poslovodnog odbora NIGRO „Glas" Edhem Čizmić

Direktor i odgovorni urednik Nebojša Radmanović

Uređuje Redakcijski kolegij: **Mirko Kisjan** (banjalučka hronika), **Emin Krkić** (popodnevni desk), **Tomo Marić** (sport), **Miloš Milinović** (Bosanska krajina), **Miro Mladenović** (tehnička redakcija), **Sabira Piragić** (desk), **Nada Puvačić** (kultura), **Nebojša Radmanović** (direktor i odgovorni urednik), **Fadil Smajić** (hronika), **Dragiša Spremo** (Nedjeljni Glas).

Novinski savjet lista „Glas": **Ivan Andrićić, Nusreta Borić** (Predsjednik), **Edhem Čizmić, Milenko Čerketa, Jovo Kerkez, Radojka Kuzmanović, Predrag Lazarević, Oto Marušić, Islam Mehdić, Branko Pivašević, Nebojša Radmanović, Grozda Regodić, Nenad Trifunović, Franjo Vardić.**

Prvi broj „Glasa" izašao je kao organ NOP-a za Bosansku krajinu u Župici kraj Drvara, 31. jula 1943. godine. Poslije oslobođenja „Glas" izlazi u Banjaluci kao organ Oblasnog narodnog fronta do juna 1951. Od IX 1953. izlazi kao organ SSRN pod imenom „Banjalučke novine", a od 29. novembra 1955. pod imenom „Krajiške novine". Od 13. maja 1963. list ponovo izlazi pod imenom „Glas". Ukazom Predsjedništva SFRJ od 19. jula 1968. „Glas" je odlikovan Ordenom zasluga za narod sa srebrnim zracima. Od 8. februara 1983. „Glas" izlazi kao dnevni list.

OSTVARIVANJE VODEĆE ULOGE I JAČANJE IDEJNOG I AKCIONOG JEDINSTVA SKJ

ZADACI SE ZNAJU

● Najvažniji zadaci su povećanje proizvodnje i izvoza, jačanje akumulativne sposobnosti privrede, zaustavljanje inflacije i pada životnog standarda, brže zapošljavanje ... rečeno je na jučerašnjoj sjednici Predsjedništva OK SK Banjaluka

BANJALUKA, 10. aprila - Dosljedno ispunjavanje zadataka na svim nivoima partijskog organizovanja je uslov da bi se prijedlog programa angažovanja optšinske organizacije SK na realizaciji zaključaka 16. sjednice CK SKJ o ostvarivanju vodeće uloge i jačanja idejnog i akcionog jedinstva SKJ oživotvorio - osnovni je stav sa današnje sjednice Predsjedništva Opštinskog komiteta SK Banjaluka.

Temeljito pripremljeni programski zadaci su u današnjoj diskusiji samo razrađeni i dopunjeni tako da bi i te kako trebali pomoći osnovnim organizacijama u ostvarivanju zadaće koja će se naći pred članovima Saveza komunista. Već uočene efekte iz rasprave o Prijedlogu zaključaka 13. sjednice CK SKJ: veću idejno-političku jedinstvenost i akcionu osposobljenost treba dograđivati jer zastoja u odnosu na ovu aktivnost ne bi ni smjelo biti. To je upravo i realna pretpostavka za još uspješnije ostvarivanje vodeće uloge SKJ na konkretnom rješavanju aktuelnih društvenih zadataka i daljem razvoju socijalističkog samoupravljanja.

Jasno pobrojani zadaci OOSK i akcionih oblika organizovanja podsjećaju da je neophodno dopuniti akcione programe koji su ranije pripremljeni, ali se neophodno osvrnuti i na dosadašnje zaključke. Komunisti bi morali još jednom da se vrate svojim zaključcima i vide šta je urađeno, a šta propušteno. Prije nego što bi se donosili novi zaključci mora se, naravno, vidjeti da li su dosadašnji ostvareni.

Velikog mudrovanja nema, jer su sasvim očigledni najvažniji zadaci: povećanje proizvodnje i izvoza, jačanje akumulativne sposobnosti privrede, zaustavljanje inflacije i pada životnog standarda , brže zapošljavanje ...Jasno je, takođe da Zaključci o ostvarivanju vodeće uloge i jačanju idejnog i akcionog jedinstva SKJ praktično predstavlja akcioni program neposrednog angažovanja članstva, organizacija i organa do 13. kongresa SKJ.

A. KASIPOVIĆ

OPŠTINSKI KOMITET SAVEZA KOMUNISTA KOTOR-VAROŠ

PROVODITI DOGOVORENO

● Pozitivno ocijenjena jednogodišnja aktivnost opštinske partijske organizacije ● Za predsjednika Opštinskog komiteta ponovo izabran Stojan Đurđević

KOTOR-VAROŠ, 10. aprila - U proteklom jednogodišnjem periodu cjelokupna idejno-politička aktivnost opštinske organizacije Saveza komunista bila je usmjerena na brži razvoj socijalističkih društveno-ekonomskih odnosa i stvaranju uslova da radnici u udruženom radu neposrednije i potpunije odlučuju o sticanju i raspoređivanju dohotka. Ovo je istaknuto na izvještajnoj sjednici Opštinskog komiteta Saveza komunista u raspravi o radu organa opštinske organizacije SK u proteklom jednogodišnjem periodu. U uvodnom izlaganju Stojana Đurđević, predsjednika OK SK Kotor-Varoš, kao i u vođenoj raspravi, dominirala su pitanja o potrebi još većeg mobilisanja svih radnih ljudi i građana na planu bržeg privrednog razvoja opštine. Pri tome je posebno ukazano na potrebu jačanja odgovornosti cjelokupnog članstva i organa SK na dosljednom provođenju dogovorenih stavova i usvojenih zaključaka.

U raspravi je konstatovano da su u prošloj godini ostvareni značajni rezultati u privređivanju, te da se mijenja u pozitivnom smislu odnos prema radnoj i tehnološkoj disciplini. Rasprava o Prijedlogu zaključaka 13. sjednice CK SKJ doprinijela je unapređenju metoda i sadržaja rada osnovnih organizacija Saveza komunista, koje sve više idu u konkretniju akciju na rješavanju prisutnih teškoća u društveno-ekonomskom razvoju. Pozitivno je da se organi opštinske organizacije sve više bave analizom provođenja usvojenih zaključaka. Pri tome je data i kritička ocjena da se još uvijek nedovoljno traži dogovornost za neizvršavanje zaključaka i stavova.

Na sjednici je ponovo za predsjednika Opštinskog komiteta Saveza komunista izabran Stojan Đurđević.

Učesnici sjednice su odali poštu nastradalim radnicima mostarske RO „Parkovi". Usvojena je i odluka o dodjeli novčane pomoći porodicama radnika u iznosu od 10.000 dinara.

D.K.

OPŠTINSKI KOMITET SK PRNJAVOR

Smeta forumski rad

PRNJAVOR, 10. aprila - Održavanjem izvještajne sjednice OK SK, na kojoj su usvojeni izvještaji o radu Opštinskog komiteta i njegovog Predsjedništva i program rada za naredni period, okončana je izborna aktivnost u Opštinskoj organizaciji SK Prnjavor. Na sjednici je naglašeno da su u proteklom periodu postignuti značajni rezultati u radu i aktivnosti cjelokupnog članstva. Rasprava o Prijedlogu zaključaka 13. sjednice CK SKJ mobilisala je sve članove SK, na sjednicama OO SK raspravljano je i o najsloženijim pitanjima, Opštinski komitet je putem svojih aktivnosti uspostavio čvršću vezu sa osnovnim organizacijama u toku ove rasprave otpočela je i diferencijacija koja traje i dalje.

Na sjednici je rečeno da u narednom periodu posebnu pažnju treba posvetiti prevazilaženju forumskog rada, iznalaženju novih metoda i sadržaja aktivnosti, boljoj kadrovskoj osposobljenosti sekretara OOSK, ali i idejno-političkom obrazovanju cjelokupnog članstva. Već započete aktivnosti treba nastaviti posebno u sklopu pretkongresnih priprema.

Bilo je riječi i o zapošljavanju, jer sve veća nezaposlenost pritišće ovu komunu. Rečeno je da pitanje zapošljavanja treba iz kvoruma prenijeti u udruženi rad.

Za predsjednika Opštinskog komiteta SK Prnjavor u narednom jednogodišnjem periodu ponovo je izabran **Lazar Preradović.**

M.M.

OPŠTINSKI KOMITET SK ČELINAC

Rezultati obavezuju

● I pored napora da se rezultati poslovanja redovno prate, još ima stihijnog rada

ČELINAC , 10. aprila - Opštinski komitet Saveza komunista Čelinac i njegovo Predsjedništvo su u proteklom jednogodišnjem periodu raspravljali o brojnim pitanjima, od kojih su posebno mjesto zauzimali problemi provođenja politike ekonomske stabilizacije i društveno-ekonomskog razvoja opštine kao cjeline. U izvršavanju ovih zadataka u pojedinim organizacijama udruženog rada i sredinama prilazilo se različito. Ovo je naglašeno na današnjoj sjednici Opštinskog komiteta Saveza komunista Čelinac, na kojoj je razmatran izvještaj o prošlogodišnjem radu i utvrđen operativni plan aktivnosti za naredni jednogodišnji period.

U uvodnim napomenama je između ostalog, istaknuto da i pored određenih pozitivnih rezultata privređivanja sadašnji društveno-politički trenutak zahtijeva još veće angažovanje svih radnih ljudi i građana, posebno članova Saveza komunista. I pored napora da se rezultati poslovanja redovno prate, još ima slučajeva da se u pojedinim organizacijama udruženog rada to obavlja stihijski. U prošloj godini zabilježeni su veći gubici, kako po broju organizacija udruženog rada, tako i po ukupnom iznosu.

Na današnjoj sjednici obavljen je i izbor predsjednika OK SK sa jednogodišnjim mandatom. Ta dužnost je ponovo povjerena **Risti Trbiću.**

S.M.

PREDSJEDNIŠTVO OVSS BANJALUKA O FORMIRANJU OPŠTINSKOG FONDA SOLIDARNOSTI

Bez glasa baze

● Od 320 osnovnih sindikalnih organizacija koje treba da provedu raspravu o nacrtu samoupravnog sporazuma o fondu solidarnosti, Optšinskom sindikalnom vijeću pristiglo samo 17 odgovora, a od čega čak 11 saopštava negativno mišljenje

BANJALUKA, 10. aprila - Sudeći prema informacijama prispjelim iz osnovnih organizacija Saveza sindikata, pokrenuta rasprava o nacrtu Samoupravnog sporazuma o formiranju i korištenju sredstava fonda solidarnosti nije dala očekivane rezultate na osnovu kojih bi se moglo zaključiti da li je najšire članstvo ovu inicijativu podržalo, ili ima drugačije mišljenje.Ovo jednostavno iz razloga što je od 320 osnovnih organizacija, u kojima je trebalo provesti raspravu, Opštinskom vijeću Sindikata prispjelo svega 17 odgovora, a od toga 11 subjekata ne prihvata nacrt ovog samoupravnog akta, odnosno inicijativu da se na nivou društveno-političke zajednice formira fond solidarnosti. Ovakva kretanja ukazuju, pored ostalog, da se u osnovnim organizacijama Sindikata i inače ne odvijaju aktivnosti na onom nivou koji bi se očekivao s obzirom na njihovo mjesto i ulogu u organizacijama udruženog rada.

Ovo bi ukratko bila ocjena data na jučerašnjoj sjednici Predsjedništva Opštinskog vijeća Saveza sindikata Banjaluka prilikom razmatranja rezultata ove rasprave koja ni nakon produženja roka od mjesec dana ne može oslikati raspoloženje radnih ljudi u vezi s ovom inicijativom. Iako mišljenja ovako malog broja učesnika u raspravi ne mogu da budu mjerilo i osnova za izvođenje konačnih zaključaka, treba reći da su neki od učesnika u raspravi načelno podržali napore i inicijativu Opštinskog vijeća Saveza sindikata za zaštitu životnog standarda najugroženijih kategorija,dok drugi smatraju da formiranje fonda solidarnosti na nivou društveno-političke zajednice nije najprihvatljivije rješenje, odnosno da se zaštita životnog standarda radnih ljudi treba, prije svega, ostvarivati formiranjem i funkcionisanjem fondova solidarnosti u organizacijama udruženog rada.

Međutim, pošto se o formiranju fonda izjasni veoma mali broj subjekata ovom prilikom je podržan predlog da se rasprava i dalje nastavi kako bi se na osnovu masovnijeg učešća u raspravi mogli donijeti i konačni zaključci.

N.S.F.

SA KONFERENCIJE ZA ŠTAMPU U AIPK „BOSANSKA KRAJINA"

Agraru se loše piše

BANJALUKA 10. aprila - Agroindustrijski i prometni kombinat „Bosanska krajina", zbog poznatih uslova na jugoslovenskom tržištu sve teže posluje. Naravno, traže se i iznalaze mogućnosti za bolje poslovanje, ali mjere koje pritišću ovu složenu organizaciju iz vana u vidu sistemskih rješenja gotovo da neutrališu napore radnih ljudi da postižu bolje rezultate.

To bi u najkraćem bilo ono što se danas čulo na konferenciji za štampu u ovom velikom sistemu, koji zapošljava oko 21 hiljadu radnika.

Kad se posmatra prošla godina onda je činjenica da je industrijska proizvodnja opala za 5,5 odsto u odnosu na pretprošlu , a uz visok rast troškova proizvodnje, visoke kamate i inflacija učinili su svoje. Obaveze iz dohotka rasle su u prošloj godini za 84 odsto, dok su neto lični dohoci u Kombinatu rasli za 36 odsto, a prosjek je bio 18.451 dinar. Kombinat je za kamate dao 4.794.000.000 dinara ili 172 odsto više nego prethodne godine, što je uveliko uticalo na kvalitet poslovanja u ovom sistemu.

Uz sve ovo bilježi se i pad prometa u veleprodaji i maloprodaji. U veleprodaji je promet pao za 6, a u maloprodaji za 6,4 odsto. I prema procjenama u poslovodstvu promet će i dalje padati.

Rast proizvodnje zabilježen je jedino u primarnoj poljoprivrednoj proizvodnji, a računa se da će i ove godine primarna proizvodnja bilježiti dobre proizvodne rezultate, a na finansijske će i dalje bitno uticati monetarni tokovi u zemlji.

Ipak, ohrabruje činjenica da su preduzete sve mjere kako bi se zaustavili negativni tokovi, koji već pritišću ovaj veliki kolektiv.

J.SL.

OPŠTINSKA KONFERENCIJA SSRN BOSANSKI PETROVAC

Više pažnje akcijama

● Dužnost predsjednika povjerena Zdravku Srdiću

BOSANSKI PETROVAC, 10. aprila - Na današnjoj sjednici Opštinske konferencije SSRN Bosanski Petrovac za novog predsjednika u narednom jednogodišnjem mandatu izabran je **Zdravko Srdić**, član Predsjedništva OK SSRN Bosanski Petrovac.

- Naša aktivnost mora biti bolja, organizovanija a moramo imati drugačija ponašanja, kada se radi o jačanju naše ukupne aktivnosti i akcione sposobnosti, rekao je između ostalog u uvodnom izlaganju Ljubomir Kerkez dosadašnji sekretar OK SSRN.

Istakanuto je da se Opštinska konferencija SSRN, pored dobrih rezultata mora još više i organizovanije konkretnije uključivati u akciju sa ostalim društveno-političkim organizacijama, udruženjima građana, a posebno pažnju treba posvetiti sportskom društvu „Mladost" i Kulturno-umjetničko društvo „Bratstvo.

M.P.

OK SK BIHAĆ

Uspješna prošlogodišnja aktivnost

BIHAĆ, 10. aprila - U Bihaću je održana izborna sjednica Opštinskog komiteta Saveza komunista, u čijem radu su učestvovali i izvršni sekretar Predsjedništva CK SK BiH, Sabrija Pojskić i član CK SK BiH Nevenka Selimović. Tom prilikom razmatran je jednogodišnji rad Opštinske organizacije SK i usvojeni zadaci za naredni period u svjetlu zaključaka 16. sjednice CK SKJ.

Za novog predsjednika Opštinskog komiteta Saveza komunista u Bihaću, sa jednogodišnjim mandatom izabran je Muhamed Ajaz, zaposlen u tekstilnom kombinatu „Kombiteks".

D.M.

SKENDER—VAKUF

Hladne učionice

SKENDER—VAKUF, 10. aprila - Više od 700 učenika i 40 zaposlenih radnika u Srednjoškolskom centru „Đuro Pucar Stari" u Skender-Vakufu već duže vremena radi u hladnim prostorijama. Iako sezona grijanja u ovoj komuni zvanično traje do 15. aprila, Komunalna radna organizacija, „Cvrcka" obustavila je isporuku toplotne energije još 25. marta. Zaposleni u SŠC „Đuro Pucar Stari" više puta su se obraćali nadležnim opštinskim organima i „Cvrski", međutim još se ne nazire rješenje ovog problema. Komunalci ističu da nemaju sredstava za nabavku novih količina mazuta jer su dosadašnje cijene grijanja bile daleko od ekonomskih. I dok traju ubjeđivanja ko je dužan da se pobrine za potrebna sredstva, učenici i nastavnici u Srednjoškolskom centru i dalje rade u nenormalnim uslovima. Jedno vrijeme, kada su bili hladniji dani, u učionicama se nije moglo ostati duže od 30 minuta, što će se, kako ističu u ovoj obrazovnoj ustanovi, uveliko odraziti na učenička znanja.

Ž.K.

SRBAC

Završena sjetva zobi

SRBAC, 10. aprila - Na imanju OOUR-a „Motajica" juče je završena sjetva zobi, ali na samo sto, umjesto planiranih 340 hektara. Do smanjenja površina pod ovom kulturom došlo je zbog zakašnjelog proljeća i vlažnog zemljišta, pa će zbog toga, najvjerovatnije , biti povećane površine pod kukuruzom kojim je „Motajica" planirala zasijati 650 hektara. Na površinama ovog kolektiva danas je započela sjetva djetelinsko-travnatih smjesa na 50 hektara za potrebe vlastite stočarske proizvodnje.

U srbačkoj opštini obezbijeđeni su svi preduslovi za ispunjenje ovogodišnjeg plana proljetne sjetve od 8.650 hektara, što je sedam odsto više nego u proljeće prošle godine.

Ž.Š.

SJEDNICA PREDSJEDNIŠTVA OSNOVNOG ZADRUŽNOG SAVEZA BANJALUKA

Podbacila sjetva

Zbog loših vremenskih uslova do sada zasijano 29 odsto planiranih površina ● Nedostaje sjemenski krompir i hibridni kukuruz, dok je snabdjevenost mineralnim gnojivima, sredstvima za zaštitu bilja, rezervnim dijelovima i gorivom zadovoljavajuća ● Peti jugoslavenski simpozijum o krmnom bilju održaće se od 5. do 7. juna u Banjaluci

BANJALUKA, 10. april - Na današnjoj sjednici Predsjedništva Osnovnog zadružnog saveza Banjaluka podnešena je informacija o toku realizacije akcionog programa proljetne sjetve, sa podacima prikupljenim do 8. aprila.

Sekretar Saveza Josip Krutjak je konstatovao da je sjetva zbog loših vremenskih prilika, počela sa znatnim zakašnjenjem, pa se očekuje podbačaj plana u zasijavanju jare pšenice, zobi i ječma. Na ovim površinama će se, prema preporuci stručne službe AIPK-a, zasijati kukuruz i druge poljoprivredne kulture. Tako je od planiranih 208 hiljada zasijano više od 60 hiljada hektara, odnosno 29 odsto planiranih površina, pri čemu treba naglasiti da je sjetva pšenice već završena i da je od planiranih 1000, ovom kulturom zasijana samo 33 hektara.

Pošto su znatne količine sjemenskog krompira izmrzle tokom zime, a očekivanih 350 tona, što je trebalo biti uvezeno iz Poljske vraćeno zbog karantenske bolesti, sada se sije krompir, koji se koristi u širokoj upotrebi, pa će se to negativno odraziti i na prinose. Slično je i sa hibridnim kukuruzom, čija je cijena dosta visoka, pa se poljoprivredni proizvođači radije odlučuju za sjetvu merkantilnog kukuruza.

Snabdjevenost mineralnim gnojivima je bolja od prošlogodišnje, ali najnovije poskupljenje od 28 odsto povećalo je ionako visoke cijene, što za posljedicu ima smanjenu potrošnju, a time i poljoprivrednu proizvodnju. Za sada nema problema ni sa sredstvima za zaštitu bilja i rezervnim dijelovima, iz „Energopetrola" stižu uvjeravanja da će goriva za poljoprivredne radove biti dovoljno, a udruženi poljoprivrednici su oslobođeni i plaćanja regresa u iznosu od 10 dinara po litri.

Donesena je i odluka o dodjeli priznanja najboljim poljoprivrednicima u prošlogodišnjem takmičenju zemljoradnika u proizvodnji hrane, čija će završna manifestacija biti održana 12. aprila u Omarskoj. Pavle Gajić, predsjednik Saveza, istakao je da se takmičenje ne organizuje samo radi nagrada, već i radi stimulisanja poljoprivrednika za veću proizvodnju i širu primjenu iskustava najboljih među njima.

Još jednom je skrenuta pažnja na ovogodišnje obilježavanje Dana zemljoradničkog zadrugarstva u Bosni i Hercegovini i data podrška AIPK-u za organizovanje Petog jugoslavenskog simpozijuma o krmnom bilju, koji će se održati od 5. do 7. juna u Banjaluci i na kojem će učestvovati 400 stručnjaka, a do sada je prijavljeno i 120 referata.

Predsjedništvo je takođe odlučilo da što prije ispita mogućnosti organizovanja republičke smotre učeničkih zadruga u Bosanskoj Gradišci, Knežici ili Laktašima, što će ovisiti o uslovima smještaja i takmičarskog prostora.

I. PERIJA

PRIVREDA PRNJAVORSKE OPŠTINE PRVIH MJESECI OVE GODINE

Kožari i obućari prednjače

● Proizvodnju povećali kožari i obućari „Sloge", zahvaljujući boljem snabdijevanju repromaterijalom ● „Metalka" uz dosta teškoća dolazi do žice iz Zenice i Sarajeva, a u narednom periodu se najavljuje još veće smanjenje isporuka

Tek će rezultati poslovanja za prvo tromjesečje ove godine dati pravu sliku stanja u privredi Prnjavora, ali se već sada može reći da su kretanja u većini organizacija udruženog rada pozitivna. Istina, sveukupni rezultati biće nešto manji prvenstveno zbog otežane proizvodnje u nekoliko kolektiva u vrijeme hladnih januarskih i februarskih dana. Visok rast cijena sirovina i repromaterijala povećaće troškove, a s druge strane prnjavorski proizvođači moraju opreznije povećavati cijene svojih proizvoda jer već sada ima problema s plasmanom. Sve ove teškoće nastoje se kompenzirati većom produktivnošću i većom proizvodnjom što se uspijeva u većini kolektiva i što je najbolja garancija da će poslovanje biti uspješno.

Prema sadašnjim podacima najbolje su se snašli kožari i obućari. Snabdjevenost sa sirovom kožom i ostalim repromaterijalima bolja je nego u istom periodu prošle godine i u prva tri mjeseca nije bilo slučajeva vraćanja radnika kući zbog nedostatka posla. U Izvršnom odboru SO ističu da je u ovim kolektivima proizvodnja povećana za oko 20 odsto, što će se veoma pozitivno odraziti na dohotku.

KRENUO NAMJEŠTAJ

Slična situacija je i u Tvornici namještaja „Standard" koja je i pored teškoća sa repromaterijalom u prvim zimskim mjesecima u ovom kvartalu povećala proizvodnju za oko 12 odsto. Iz ovog kolektiva krenuo je i izvoz namještaja za SAD i povećana proizvodnja najveća je garancija da će se ostvariti plan izvoza na ovo tržište gdje bi ove godine trebalo da se plasira roba u vrijednosti od 1,5 miliona dolara. U toku je i dogradnja Tvornice sa kojom će se zaokružiti proizvodni ciklus i stvoriti mogućnosti za zadovoljenje svih zahtjeva probirljivog tržišta. Tvornica dizalica i transportnih uređaja „Jelšingrad" takođe ostvaruje proizvodne planove, a proizvodni program je još raznovrsniji nego prošle godine.

Neimarima „Gradipa" nisu „cvjetale ruže" u prvom kvartalu prvenstveno zbog nezapamćenih hladnoća koje su im onemogućavale bilo kakav rad. Stoga se već u martu punom parom prionulo na posao. U Tvornici konfekcije „Pionir" proizvodnja je povećana, ali je manje od očekivane. Razlozi prvenstveno leže u neobučenosti novoprimljenih prekvalifikovanih radnika koji normu trenutno ostvaruju sa 50 do 60 odsto.

TEŠKOĆE S REPROMATERIJALOM

S druge strane kolektiv nema obrtnih sredstava pa se repromaterijal uglavnom obezbjeđuje skupim kreditima. Teškoća u proizvodnji ima i u „Žitoproduktovom" mlinu u Prnjavoru zbog poznatih problema sa silosima. Radi se smanjenim kapacitetom, a nije riješeno ni pitanje snabdijevanja pšenicom do naredne žetve kada treba da se sanira silos.

„Metalka" ima znatnih teškoća sa repromaterijalom, ali i plasmanom proizvoda. Snabdijevanje žicom naročito je bilo otežano u martu, ali je svakako najgore to što zenička Željezara za naredni period garantuje isporuku tek 60 odsto potrebnih količina repromaterijala.

„Iako nekoliko kolektiva ima teškoća u proizvodnji u cjelini je proizvodnja veća nego u prvom kvartalu prošle godine. Stoga i očekujemo poslovanje bez gubitaka, a ako ih i bude, vjerujemo da će oni biti simbolični" - kaže Rade Rakulj, predsjednik Izvršnog odbora SO Prnjavor.

Povećana proizvodnja i ponovni investicioni zamah garancija su da će se uspješnije rješavati problemi udruženog rada, a ujedno i zaustaviti zaostajanje komune u razvoju, što je karakteristika proteklih godina ovog srednjoročnog perioda.

M. MARINKOVIĆ

PRED OVOGODIŠNJU TURISTIČKU SEZONU U BOSANSKOJ KRUPI

I SIŠČANI DOLAZE

Turistički radnici iz Bosanske Krupe spremno dočekuju ovogodišnju turističku sezonu. Turističko društvo „Krušnica" u saradnji sa „Unisturistom", poslovnicom u Sisku, bogatom reklamnom ponudom predstavilo je turističke mogućnosti Bosanske Krupe.

- Nakon razgovora sa predstavnicima Turističkog društva „Globturs" iz Novog Mesta, „Generalturista" iz Zagreba kao i „Unis-turista" iz Siska dogovoreno je da više grupa turista tokom ove godine posjeti Bosansku Krupu dok je posebno interesovanje za dolinu Une te Jasenovac i Grmeč. Turistička burza organizovana u Sisku bila je i prilika za predstavljanje tradicionalnih manifestacija na Uni - Unske regate i lađara na Uni - kaže Sabahudin Mahić, turistički radnik iz Bosanske Krupe.

Obale Une privlače sve više gostiju

B. VASILJEVIĆ

ZAŠTO SU LJEKARI U BANJALUCI NEZADOVOLJNI SOBOM I SVOJIM RADOM

ZANEMARENA STRUKA I NAUKA

● Birokratizacija „hvata" i zdravstvo, dovodeći ga dotle da se čak najkreativniji kadrovi povlače pred agresivnim pritiskom nesposobnosti i karijerizma ● Jedan od važnih uzroka nazadujućeg stanja vidi se u politizaciji rukovođenja, često u stručnom i operativnom radu ● Rezultat toga je krajnje nepovoljan: privatizacija bolesničkih postelja i pojedinih pretraga

Ljekari u Banjaluci nisu zadovoljni sobom i svojim radom. Ne radi se u ovom slučaju samo o „redovnoj" sumnji i samokritici, već o ozbiljnom upozorenju da nešto nije u redu sa medicinskom strukom i naukom. Očekivalo se da će stručni i naučni nivo biti unapređen poslije osnivanja klinika, zavoda i Medicinskog fakulteta, a desilo se suprotno od toga: zavladala je stagnacija, pa čak i nazadovanje u nekoliko posljednjih godina. Nedavno je podružnica Društva ljekara u Banjaluci pripremila razgovor o položaju struke i nauke u banjalučkom zdravstvu, na kojem je data dosta precizna dijagnoza o razlozima zaostajanja.

- Od klinika i zavoda očekivali smo da će pružati bolje zdravstvene usluge i omogućiti kvalitetnu nastavu i naučni rad. Na žalost, nismo iskoristili te šanse. Nivo zdravstvene djelatnosti opada, a Kliničko-bolnički centar, od kojeg se to najviše i očekivalo, nema za sada dovoljno pravih refleksa za nastavu i nauku. Stiče se utisak da su mu nastava i naučni rad nekako natureni, pa ih nije ni prihvatio na najbolji način. Najviše nas, ipak, boli činjenica što nam je prekinut dotok stručnih i naučnih informacija iz svijeta i zemlje. Ta informacijska blokada već je sada vrlo zabrinjavajuća, i kako li će biti tek za pet godina. Ugasio se i naš stručni časopis „Skripta medica" i ne mogu to drugačije shvatiti nego da u stvari neko ne želi taj časopis, rekao je na sastanku podružnice prof. dr **Mustafa Sefić**.

SEDAM TEZA

Teze za ovaj razgovor o položaju medicinske struke i nauke odštampane su samo na dva lista i svrstane u sedam tačaka. Predsjedništvo podružnice željelo je i na ovaj način raspravu usmjeriti samo na najbitnija pitanja i izbjeći nepoželjna uopštavanja. Ostaje i pored svega dojam da diskusija nije dala ono što se očekivalo i da nije bila na razini „sedam teza".

Na prvom mjestu ističe se pogubnost koju za struku i nauku može izazvati već spomenuta informacijska odsječenost od svjetske i dijelom domaće stručne i naučne publicistike. Unazad nekoliko godina ukinuti su i posljednji izvori medicinskih informacija i ova „letargija u kojoj se nalazimo ne nudi skora rješenja i mogućnosti dostizanja bar nivoa koji je postojao do predkraj 1982. godine. Ustanova koja je formalno prerasla u viši stepen stručnosti nije smjela dozvoliti da izgubi časopis preko koga su prezentirana naša dostignuća i preko koga su o našem radu sticala saznanja druge sredine".

Ni zdravstvo nije imuno od birokratizacije. Ona je dovela čak do toga da se najkreativniji kadrovi povlače pred agresivnim pritiskom nesposobnosti i karijerizma. Ovaj korov uništava znanje, etiku i humanost i trebalo bi ga bespoštedno iskorijeniti „za dobrobit struke, a posebno građana i ovoga društva koje nije još izgubilo vjeru u nas". Baš ovakvim krajnje ozbiljnim i dramatičnim tonom završava se druga teza, i prava je šteta što ona u razgovoru nije detaljnije razrađena i potkrijepljena konkretnim analizama.

Kao jedan od važnijih uzroka ovakvog nazadujućeg stanja navodi se i politizacija rukovođenja, čak i u čisto stručnom i operativnom radu. To je izazvalo poremećaje međuljudskih odnosa i dovelo do erozije etičkih, stručnih pa čak i ljudskih normi. Rezultat toga je krajnje nepovoljan: privatizacija bolesničkih postelja i pojedinih pretraga.

OZBILJNO UPOZORENJE

„Društvo ljekara osuđuje neetičke i nekorektne postupke prema građanima koji ostvaruju prava u zdravstvenoj zaštiti, te pojave privatizacije i sticanje materijalnih koristi mimo rada. Ove negativnosti ostavljaju ružnu sliku i nanose štete onom većem dijelu zdravstvenih radnika koji korektno, savjesno i u skladu sa etičkim i društvenim normama obavljaju svoje zadatke. Smatramo da tom dijelu zdravstvenih radnika u narednom periodu treba dati maksimalnu podršku i pokušati iz sfere uticaja eliminisati pojedince ili grupe koji su nosioci negativnih pojava".

Ovako, od slova do slova, glasi četvrta teza za razgovor, koja ukazuje na vrlo ozbiljne deformacije. Šteta je, međutim, što se i ovaj put ostalo samo na konstatovanju stanja i što je odgovornost za takve pojave ostala anonimna.

U zadnje vrijeme zdravstvo je izloženo čestim promjenama vlastite organizacije. Te reorganizacije uglavnom dolaze izvana, i nisu uvijek motivisane čisto medicinskim i zdravstvenim razlozima. Prečesto mijenjanje organizacije rada izaziva nestabilnost i osjećaj nesigurnosti. Nešto slično dešava se u najnovije vrijeme i sa pokušajem da se u zdravstvene ustanove uvede kontinuirani rad, to jeste smjene. I ovaj puta više su u upotrebi matematički razlozi, a zanemarene su stručna, etička i humana strana ove djelatnosti.

Veoma je ozbiljan problem i sve naglašenije raslojavanje među zdravstvenim radnicima. Na jednom polu je manjina ljekara a na drugom većina srednjeg i višeg medicinskog osoblja. „U krajnjoj konsekvenci ovakvo raslojavanje ima za posljedicu opadanje stručnog nivoa, gubitak povjerenja i nezadovoljstvo građana".

U tezama se na kraju ističe nužnost da se struka i nauka u banjalučkom zdravstvu što prije unaprijede, kako bi se na pravi način mogle iskristiti sve prednosti koje će donijeti preseljenje službi i klinika u nove objekte na Paprikovcu. **Ukoliko se propusti šansa i ne obezbijede sposobni kadrovi, novi kapaciteti će u funkcionalnom smislu biti promašaj i predstavljaće više zdravstveni spomenik".**

PREKJUČE NA PRIŠTINSKOJ PIJACI

NEDUŽNE ŽRTVE KRVNE OSVETE

● Ibuš Arifi (58) usmrtio sa više revolverskih metaka 70-godišnjeg Sadika Gašija ● Tom prilikom teško je ranjen, a ubrzo i izdahnuo prodavac Zenelj Đunbaljaj

PRIŠTINA, 10. aprila (Tanjug) - Najnovije ubistvo iz krvne osvete, koje se juče dogodilo na prištinskoj pijaci, izazvalo je gnušanje svih poštenih i progresivnih ljudi u ovom gradu. U pijačnoj gužvi, na sam pazarni dan, 58-godišnji Ibuš Arifi iz sela Bakšije, sa stanom u Prištini, usmrtio je sa više revolverskih metaka, naočigled mnogobrojnih prisutnih, 70-godišnjeg Sadika Gašija iz Mramora u trenutku kada je pazario. Tom prilikom teško je ranjen, a potom je ubrzo izdahnuo i prodavac Zenelj Đonbaljaj iz Besinja, od koga je stari Sadik kupovao jaja. Tako je zbog krvne osvete pala i jedna nedužna žrtva.

Taj nepisani i primitivni običajni zakon još se, nažalost, zadržao u svijesti jednog broja ljudi. U tijesnoj vezi sa njim je takozvani kućni pritvor za porodice čiji je neki od članova prethodno izvršio ubistvo. Prema podacima Opštinskog SUP-a, na teritoriji prištinske opštine u krvno zavađenim i zavađenim odnosima nalazi se 59 porodica sa 1.433 člana. Od toga, u kućnom pritvoru se, zbog straha od krvne osvete nalazi pet porodica, pod „besom" (zadatom riječi) je 21 porodica, a 33 porodice i njihovi članovi moraju da se kreću oprezno jer su takođe pod prijetnjom.

U krvno zavađenim odnosima nema, inače, porodica različitih nacionalnosti. Od ukupno krvno ili na drugi način međusobno zavađenih porodica, 50 su albanske, a devet srpske nacionalnosti.

POSLIJE SAOBRAĆAJNE NESREĆE KOD JABLANICE

POMOĆ IZ CIJELE JUGOSLAVIJE

Porodicama nastradalih radnika, kolektivu „Parkova" i hercegovačkim opštinama iz cijele zemlje i dalje stižu izrazi saučešća i solidarnosti. Na žiro-račun za pomoć porodicama nastradalih radnika već stižu sredstva solidarnosti od brojnih kolektiva i pojedinaca iz cijele zemlje.

● BEOGRAD, 10. aprila (Tanjug) - Vijeće Saveza sindikata Srbije odlučilo je da porodicama nastradalih radnika u teškoj saobraćajnoj nesreći kod Jablaničkog jezera uputi pomoć u iznosu od 400 hiljada dinara.

● BEOGRAD, 10. aprila (Tanjug)- Jugoslovenski željezničari uputiće milion dinara pomoći porodicama radnika mostarskih „Parkova" koji su nastradali u teškoj autobuskoj nesreći kod Jablanice.

Odluka o pružanju pomoći jednoglasno je usvojena na današnjoj Skupštini Zajednice Jž.

TELEGRAM SAUČEŠĆA IZ SSSR-a

BEOGRAD, 10. aprila (Tanjug) - Savjet ministara SSSR uputio je, povodom katastrofalnog udesa kod Jablanice, telegram Saveznom izvršnom vijeću sa izrazima iskrenog saučešća.

Rudari resavsko-moravskog bazena „Rembas-zastava" uputili su 350.000 dinara pomoći, „Razvitak" iz Metkovića 200.000, Kožarsko-tekstilni kombinat iz Visokog 500.000, rudari iz Kamengrada 50.000 dinara i mnogi drugi.

Istražni sudija Dragan Marić i zvanično je pokrenuo istragu protiv Bosiljka Miličevića, vozača kamiona s prikolicom bugojnske „Špaedicije", zbog osnovane sumnje da je vinovnik ovog teškog udesa sa 35 žrtava.

Vještaci su danas završili detaljan pregled prikolice kamiona i autobusa i njihov nalaz biće saopšten sutra.

ZAHVALNOST SKUPŠTINE OPŠTINE MOSTAR

MOSTAR, 10. aprila (Tanjug) - Povodom teške saobraćajne nesreće, koja se prošle subote dogodila kod Jablanice, u kojoj je 35 radnika Radne organizacije „Parkovi" iz Mostara izgubilo živote Skupština opštine i društveno-političke organizacije Mostara i radnici RO „Parkovi" u današnjem saopštenju izražavaju duboku zahvalnost velikom broju institucija, organizacija, i pojedinaca koji su neposredno nakon nesreće i kasnije uložili izuzetne napore na ublažavanju posljedica ove teške tragedije.

Posebna zahvalnost upućena je jedinicama civilne zaštite i organa SUP-a iz Jablanice i Mostara, zatim specijalnoj ronilačkoj jedinici civilne zaštite iz Mostara, roniocima Društva za podvodne aktivnosti iz Mostara i Univerzitetskog ronilačkog kluba iz Sarajeva, pripadnicima JNA, medicinskim radnicima Doma zdravlja u Jablanici i Regionalnog medicinskog centra, istražnim organima i drugim brojnim institucijama i pojedincima.

Izuzetna zahvalnost upućena je i cjelokupnoj jugoslovenskoj javnosti, velikom broju organizacija i pojedinaca iz cijele zemlje koji su na brojne načine iskazali solidarnost i pomoć u ovoj teškoj nesreći, najtežoj koja je do sada zadesila hercegovački kraj.

BURAN DAN LAKTAŠKIH VATROGASACA

TRI POŽARA U JEDNOM DANU

● Tokom prekjučerašnjeg dana i noći izbili požari u Slatini, Glamočanima i Bakincima

LAKTAŠI, 10. aprila - Jučerašnji dan i noć bili su zaista burni za članove Dobrovoljnog vatrogasnog društva u Laktašima. Od 12 do 23 sata učestvovali su u gašenju tri šumska požara koji su prijetili da zahvate ogromne površine i prouzrokuju nepredvidljive materijalne štete.

Prvo je požar izbio u Slatini, a uzrok je bio ljudska nepažnja. Nesebičnim zalaganjem vatrogasaca, koji su na lice mjesta stigli za manje od 15 minuta i uz pomoć mještana, požar je ugašen za jedan sat. Vatrogasci nisu stigli pošteno ni predahnuti, a ponovo su morali u akciju. Pad elektrovoda visokog napona prouzrokovao je šumski požar u Glamoćanima. I ovdje je akcija bila brza i efikasna pa je požar uz pomoć mještana ugašen za jedan i po sat.

Sirena je po treći put najavljivala požarnu opasnost u predvečerje jučerašnjeg dana. Ovog puta požar je izbio u Bakincima i zahvatio veliki šumski kompleks, a uzrok mu je, opet bila ljudska nepažnja. Borba sa vatrenom stihijom u kojoj su učestvovali građani Bakinaca, trajala je do pred ponoć, ali i ovdje je pobijedila upornost, spretnost i požrtvovanje. Tako su samo u jednom danu vatrogasci, od kojih je veliki broj dobrovoljci, pokazali izuzetnu brzinu, spretnost i osposobljenost i spriječili ogromne materijalne štete, a požari ozbiljno opomenuli sve one kojima je zaštita od požara svakodnevni zadatak i obaveza.

B. DAVIDOVIĆ

U PRESPANSKOM SELU BRAJČINO

MEČKA ZAKLALA STADO OVACA

PRESPA, 10. aprila (Tanjug) - U Prespanskom selu Brajčino, u štali stočara Nikole Metelovskog, mečka je zaklala 28 ovaca i sedam jagnjadi od ukupno 56 zatvorenih grla. Zvjer je uspjela da uđe preko krova štale, koja je 300 metara udaljena od ovog planinskog sela.

Mečka je primjećena nekoliko dana ranije, kada je odnijela jedno jagnje, a ovakav pokolj stoke ne pamte ni najstariji stanovnici prespanskih sela.

AUTOBUSKA NESREĆA U INDIJI

POGINULA 23 PUTNIKA

NJU DELHI, 10. aprila - U nesreći koja se noćas dogodila na sjeveru Indije, poginula su 23 lica, dok je 38 povrijeđeno. Kako javlja Rojter, pozivajući se na PTI, nesreća se dogodila kada se autobus sa turistima iz Kalkute srušio u 200 metara duboku provaliju na putu između gradova Džamu i Srinagar, na sjeveru zemlje. Među povrijeđenima, petoro je u kritičnom stanju.

U izvještaju indijske novinske agencije se ne kaže da li su se u autobusu nalazili i strani turisti među kojima su gradovi Džamu i glavni grad države Kašmir, Srinagar, posebno popularni.

PARAGVAJSKI DIKTATOR STRESNER TVRDI

Mengele nije u Paragvaju

● U intervjuu minhenskom „Kviku" on priznaje da je „anđeo smrti" nekad živio u Paragvaju, ali samo „dok nije proglašen za ratnog zločinca"

BON, 10. aprila (Tanjug) - Paragvajski diktator Alfredo Stresner „energično tvrdi" da Jozef Mengele, poznat kao „anđeo smrti" zbog monstruoznih ubistava zarobljenika u nacističkom koncentracionom logoru u Aušvicu nije više u Paragvaju.

U intervjuu, koji danas objavljuje minhenski „Kvik", međutim, Stresner priznaje da je Mengele nekad živeo u Paragvaju, ali samo „dok nije proglašen za ratnog zločinca".

„Kad je Mengele dospio pod udar pravde, pravosudne vlasti Paragvaja su izdale nalog za njegovo hapšenje. Mengele je, međutim, nestao iz zemlje. Da je još ovdje, što ja poričem, paragvajska policija bi imala nalog da ga uhapsi. Ona bi ga, inače, već odavno pronašla", rekao je Stresner.

Cinično objašnjenje Stresnera, diktatora koji pretenduje da mu se vjeruje na riječ nakon što priznanje da je Mengelea godinama skrivao, tempirano je ovdje upravo sada zbog njegove predstojeće zvanične posjete SR Njemačkoj. Bonski poziv Stresneru nailazi na masovnu osudu.

Tu posjetu, s druge strane, u vladinoj koaliciji naročito brani bavarski ogranak Hrišćanske unije (CSU). Upravo danas je CSK zvanično ocijenila kritike Stresnerove posjete kao „kampanju sa svim obilježjima histerije". Stresnerovi preci, inače, potiču iz Bavarske.

ZAŠTITA JADRANSKOG MORA

FOSFOR KAO OPASNOST

RIM, 10. aprila - Prvi zadatak novog italijanskog ministarstva za očuvanje prirodne sredine, koje će uskoro biti osnovano biće, kako javlja dopisnik Tanjuga, zaštita Jadranskog mora u koje se sa italijanske strane svake godine sruči oko 26.000 tona fosfora. Samo vodama rijeke Po u sjeverni Jadran dolazi više od polovine pomenutih količina fosfora koje je najhranljivija podloga za razvoj crvenih algi i smrt ribljeg svjeta.

Za zaštitu Jadranskog mora od zagađivanja koje izazivaju, prije svega, veliki industrijski i poljoprivredni kombinati ustali su ne samo ekolozi već i hotelijari, a italijanska vlada je zakonom za ovu godinu izdvojila 1.100 milijardi lira za sanaciju Jadrana.

KAKO JE POKRADEN SREDNJOŠKOLSKI CENTAR U JAJCU

UIGRANA MALOLJETNIČKA ČETVORKA

● Za prvo tromjesečje ove godine u Jajcu družina od četiri maloljetnika izvršila je deset provalnih krađa

JAJCE, 10. aprila - Posljednja tri mjeseca su stanovnici jajačke komune sigurno imali mnogo razloga za nespokojstvo. Nemir su im donosile učestale provalne krađe u kojima je pokradeno i oružje, municija.

Naš narod kaže: Gdje ima dima, ima i vatre. Činjenica je, dakle, da nije riječ o glasinama i izmišljenim pričama. Istina je da su četiri maloljetnika iz sela Peratovci kod Jajca u prvom tromjesečju ove godine izvršili deset provalnih krađa. Trojici braće S. I. S. S. i S. F. i njihovom rođaku S. Z. je tri puta na meti bio Srednjoškolski centar u Jajcu, iz čijeg su kabineta za opštenarodnu odbranu ukrali četiri vojničke puške, jednu vazdušnu pušku nekoliko manevarskih bombi i municije.

Međutim, nisu se zaustavili na tome. Četiri puta su provaljivali u Radio-Jajce, a samo jednom su odnijeli deset hiljada dinara, digitron, mikrofon...

Ista družina maloljetnika je provalila i u prodavnicu mješovite robe u svom selu kada su pokrali kafu, cigarete i čokolado. Od svih organizacija, gdje su izvršene provale, najbolje je ipak prošla Osnovna škola „Bratstvo i jedinstvo u Jajcu. Ovdje su malooljetni razbojnici izvršili dvije provalne krađe, ali ni u jednom slučaju ništa nisu odnijeli.

Učestale krađe maksimalno su pojačale budnost radnika Službe bezbjednosti. U akciju otkrivanja i hvatanja maloljetnih provalnika uključili su se i radnici Međuopštinskog SUP-a Banjaluka. Rezultati su bili vidljivi. Sva četvorica provalnika su pohvatana i krivično će odgovarati. Međutim, treba istaći da su gotovo svi ukradeni predmeti pronađeni i vraćeni vlasnicima.

V. D.

BELGIJA

„HORMONSKA AFERA"

BRISEL, 10. aprila - Izvršna komisija Evropske zajednice je zaprijetila Francuskoj sudom pravde zbog izglašavanja zakona kojim je dozvolila upotrebu prigodnog hormona „gestradiola" kao stočne hrane. Kako javlja dopisnik Tanjuga iz Brisela, Belgija prebacuje Francuskoj da je time uzurpirala prava Ministarskog savjeta Evropske zajednice, koji je jedini nadležan za odluke ove vrste.

istovremeno, Belgija, u kojoj „hormonska afera" poprima sve šire razmere, je podnijela Evropskom parlamentu nov prijedlog rezolucije o zabrani upotrebe svih vrsta hormona u stočarstvu Evropske zajednice, zbog opasnosti po život potrošača, jer se sumnja da podstiču kancerozna oboljenja i izazivaju sterilnost.

BANJALUČKI PISCI PRED 9. KONGRES KNJIŽEVNIKA JUGOSLAVIJE

NE SAMO DEKLARATIVNO

● Predstojeći Kongres morao bi da riješi niz pitanja, ali, kako se čuio na tribini Podružnice književnika u Banjaiuci, biće dobro ako se bar riješi položaj knjige. Status pisca, odnos pisac - izdavač, staleška pitanja - sve čeka na više razumijevanja

BANJALUKA, 10. aprila - Na tribini Podružnice književnika u Banjaluci vođena je rasprava o predstojećem Kongresu Saveza književnika Jugoslavije. Uvodno slovo na tribini dao je **Miljko Šindić** i ono je u cijelosti bilo posvećeno prednacrtu deklaracije za 9. kongres Saveza književnika Jugoslavije koji će 18.aprila početi u Novom Sadu.

Govoreći o prednacrtu deklaracije, izuzetno kritički, Šindić je naglasio da je književnost i književni život danas odraz nas samih te da se u ovom prednacrtu deklaracije govori o položaju, ulozi i neodložnim zadacima književničke organizacije a nigdje ne nude rješenja.

U raspravi se prvi za riječ javio **Bekir Misirlić**, jedan od gostiju tribine, istakavši da predstojeći kongres ima mnogo pitanja da riješi, ali da bismo bili zadovoljni ako bi se bar riješio položaj knjige kao i odnos pisac - izdavač. Govoreći konkretno o situaciji u Banjaluci, Misirlić je podsjetio na položaj i ulogu književnika u banjalučkoj komuni, jer očigledno je, rekao je Misirlić da su književnici zapostavljeni i gurnuti u treći plan.

Šindić se dotakao delegatskog principa u kulturi koji po njemu ne dejstvuje i koji seli ljudi sa „jednog pogrešnog mjesta na drugo pogrešno mjesto". **Ismet Bekrić** je nastavio u istom tonu rekavši da „stvaralac nije u stanju da riješi svoje egzistencijalne probleme, ukoliko nije vezan svojim radom za instituciju kulture, a to bi trebalo da bude upravo drukčije".

Ranko Preradović je kako reče „ubijeđen da svi jugoslovenski pisci (naravno, osim onih koji kalkulišu) misle isto i misle pošteno", a govoreći o stanju u Banjaluci i Krajini rekao da je stanje danas bolje u književničkoj organizaciji u društveno-organizovanom smislu, ali da se vrlo malo čini da se bar pokušaju da riješe neka od osnovnih pitanja, i organizacije i pisaca kao pojedinaca . **Slobodan Bošković** se vratio prednacrtu deklaracije govoreći da je bio začuđen da se na šest kucanih stranica ovog dokumenta nijednom ne upotrebljava riječ istina - iako se zna da je književnost upravo to: težnja da doznaju i iskažu trajne istine. O administrativnom i konferencijskom jeziku deklaracije bolje i da ne govorimo - dodao je Bošković.

Predrag Bjelošević govorio je konkretno o odnosu banjalučke Podružnice i društveno-političkih organizacija u gradu istaknuvši da pisci nikako ne mogu biti zadovoljni tim odnosom. Jer iako pisci daju, po njegovom mišljenju, mnogo ovom gradu, adekvatno im se ne uzvraća. Poredivši to sa drugim zanimanjima i drugim staleškim organizacijama koje su dobile kudikamo više, Bjelošević je naglasio da bi Socijalistički savez, kroz koji i djeluje Podružnica, morao da učini mnogo više da pisci dobiju u Banjaluci mjesto koje zaslužuju.

I, da se zaključiti književnici su bili raspoloženi za diskusiju koja se doticala položaja i uloge njih samih u društvu, ali su, nažalost, raspravu morali prekinuti, pošto su se u prostorije SIZ-a kulture, uselili drugi, što možda najbolje i govori o statusu banjalučke književničke organizacije.

Na 9. kongres Saveza književnika Jugoslavije putuju kao delegati Irfan Horozović i Rajko Risojević, a Mladen Oljača kao gost.

N. GUZIJAN

JAVNA RASPRAVA O NASTAVNIM PROGRAMIMA

TIJESNO ZA STRUKU

● To što predmeti iz oblasti struke nisu dovoljno zastupljeni u nastavnim planovima usmjerenog obrazovanja, po riječima Momčila Domazeta, stručnog savjetnika Zavoda za unapređenje vaspitno-obrazovnog rada Banjaluka, ponukalo je i nastavnike stručnih predmeta da se uključe u javnu raspravu o ponuđenim dokumentima, mada njome nisu bile obuhvaćene zajedničke osnove struke.

BANJAULKA, 10. aprila - Dosadašnja reforma obrazovanja i izmjene natavnih planova i programa išli su na štetu stručnog i praktičnog znanja učenika, koji su umnogome hendikepirani i ne stiču nauk potreban za obavljanje poslova u zanimanju i struci za koje su se opredijelili. **Nekadašnja 63 sata nedjeljno (za sve četiri godine školovanja) stručne nastave, svedena su na 19 sati - kaže Momčilo Domazet, stručni savjetnik Zavoda za unapređenje vaspitno-obrazovnog rada Banjaluka za mašinsku grupu predmeta. - Upravo to je razlog da su se nastavnici stručnih predmeta uključili u javnu raspravu o Nacrtu nastavnih programa zajedničke vaspitno-obrazovne osnove za usmjereno obrazovanje i vaspitanje, mada u isto vrijeme nije ponuđena zajednička osnova struke.**

Aktivi nastavnika stručnih predmeta su dali ozbiljne primjedbe, posebno na planske odrednice. Jednodušni su u ocjeni da usmjerena škola ne stvara kadrove sposobne da se uključe u udruženi rad. Tražeći više prostora za stručnu, a posebno praktičnu nastavu, oni su djelomično zadrli i u programske pretpostavke. Posebno, kad je u pitanju predmet Osnovi tehnike i proizvodnje, za koji je javna rasprava najčešće donosila negativne ocjene.

- Predavači ovog predmeta su bili podijeljeni. Jedni su se zalagali da on ostane, dok su drugi smatrali da su dva časa nedjeljno, odlična baza za proširenje prostora za struku. Kažu da za nastavu ovog tipa u školama danas ne postoji ni adekvatna oprema, i da je često ne predaju odgovarajući kadrovi, pa kada bi se ostalo na starom, treba više ulagati u tom pravcu. U međuvremenu su na raspravu stigle i zajedničke osnove struke i tada se čuo izričit zahtjev da se OTP stavi u funkciju struke. To bi se izvodilo, na primjeru elektrotehničke struke: u prvom razredu bi se slušala elektronika, a u drugom računarstvo, veli Domazet.

Sažimanje struka i stvaranje obrazovnih profila, prelazak na blaži oblik usmjeravanja, donijeće, po mišljenju nastavnika dosta novog i boljeg, ali će se u planu morati i prilično toga izmjeniti. Više časova stručnih predmeta, nikako ne dosadašnjih pet nedjeljno u prvoj i sedam u drugoj godini, na sedam u prvoj, a devet u drugoj godini. Omjer opšteobrazovnih i stručnih predmeta mora biti pola-pola, ali tako da bi u okviru tridesetčasovne sedmice u prvom razredu bilo deset, drugom 13, trećem 21, a četvrtom čak 23 časa stručnih predmeta. Zamjerke postoje i na Zakon u usmjerenom obrazovanju, koji je radnu nedjelju sveo na trideset časova, pa se traži ili probijanje ovog fonda ili dobijanje prostora nauštreb opšteobrazovnih predmeta. Organizacija prakse (ferijalne) poslije prvog i drugog razreda, po mišljenju nastavnika, nije moguća, što zbog velikog broja učenika, što zbog nespremnosti udruženog rada, da ponudi pravi program obuke u proizvodnom radu za učenike.

Na kraju, sva razmišljanja i pokušaj da se unaprijedi stručna nastava nisu usklađena ū Jugoslaviji, tako da su samo pusti snovi zajednički udžbenici i „pokretljivost" učenika.

S. ŠILJEGOVIĆ

IZ MARKSISTIČKO-STUDIJSKOG CENTRA UNIVERZITETA U BANJALUCI

O fenomenu države

BANJALUKA, 10. aprila - Juče je u Banjaluci, u prostorijama narodne i univerzitetske biblioteke „Petar Kočić", u organizaciji Marksističko-studijskog centra Univerziteta „Đuro Pucar Stari" održana debata posvećena fenomenu države, njenoj prirodi i savremenim oblicima organizovanja.

Iako se radi o dosta specifičnom i originalnom obliku razmjene mišljenja stručnog karaktera, čiji je cilj produbljivanje teorijskih saznanja određenih pojava i pravljenja odlučnijih prodora u razvoju naučne misli, debata je po svom sadržaju, a i broju učesnika, pobudila pažnju. Razlog tome je i to što se obradi tema prišlo interdisciplinarno, čime su se stekli uslovi cjelovitijeg sagledavanja teorijskog i praktičnog aspekta problema države sa svim njenim elementima i tendencijama.

Programom i planom marksističkog obrazovanja i idejno-političkog osposobljavanja studenata i radnika članica Marksističko studijskog centra, Univerziteta „Đuro Pucar Stari" u Banjaluci za 1985. godinu, planirano je organizovanje još nekoliko debata, koje svojim tematskim usmjerenjima tretiraju savremena kretanja, pojave i probleme u društvu, a koji se na specifičan način manifestuju i aktuelni su na krajiškom prostoru.

M.IMAMOVIĆ

UZ „GORANOVO PROLJEĆE"

Poetska Dolina

BOSANSKA GRADIŠKA, 10. aprila - Dva vrijedna i zanimljiva kulturna sadržaja ispunila su tradicionalnu manifestaciju koju svakog proljeća organizuju vrijedni amateri Kulturno-umjetničkog društva „Ivan Goran Kovačić" iz Doline, pod nazivom **„Nitko da ne dođe, do prijatelj drag"**. Manifestacija je vrijednija tim više što se u jednom selu poput Doline skupljaju ljubitelji poezije i što poetske večeri posvećuju velikom piscu i revolucionaru čije ime nosi ovdašnji amaterski kolektiv. Na taj su se način amateri iz Doline i Novog Sela pridružili opštejugoslovenskoj manifestaciji „Goranovo proljeće" i obilježili osmu godišnjicu postojanja i djelovanja društva.

U sklopu tih svečanosti u Osnovnoj školi u Donjoj Dolini, nedaleko od poznatog arheološkog lokaliteta Gradina, otvorena je stalna izložba etnografske sekcije Kulturno-umjetničkog društva „Ivan Goran Kovačić". Među stotinjak eksponata karikterističnih za dolinsko područje našli su se predmeti koji objašnjavaju proces nekadašnje proizvodnje tkanine od konoplje, zatim razni odjevni predmeti, kućne stvari, poljoprivredne alatke. Članovi kulturno-umjetničkog društva „Ivan Goran Kovačić" su se uključili među one koji prošlost ne prepuštaju zaboravu. Dok su se punile stranice knjige utisaka, čulo se obećanje kako će ova, stalna izložba etnografske sekcije biti obogaćivana i proširivana.

Nakon otvaranja ove izložbe, priređeno je veče poezije posvećeno „Goranovom proljeću" i Ivanu Goranu Kovačiću. Njemu u spomen stihove su govorili recitatori kulturno-umjetničkih društava „Ivan Goran Kovačić" iz Doline i „Ale Obić" iz Lipovače te članovi kluba pisaca „24. april": Milan Grozdanić, Danilo Karapetrović i Milorad Oršulić, zatim Milan Pilipović i književnici Sadik Tabaković i Marino Zurl. Bila je to uspješna manifestacija dolinskih amatera, toplo pozdravljena aplauzom mještana i gostiju, kulturnih poslenika.

VI.SI.

POVODOM DANA JUGOSLOVENSKE KULTURE NA KUBI

Publika i kritika - jednodušna

● Kubanska štampa ocjenjuje „Dane jugoslovenske kulture" u Havani kao novi doprinos boljem upoznavanju naroda dviju zemalja

HAVANA, 10. aprila - Rijetko je ikada ranije Jugoslavija bila toliko prisutna u kubanskoj javnosti kao što se događalo povodom Dana jugoslovenske kulture u Havani.

„Jugoslovenski kulturni dani na Kubi" bili su, u stvari, po obimu skroman izbor savremenog stvaralaštva, u našoj zemlji, pogotovo ako se ta naša manifestacija uporedi sa čestim predstavljanjem kulture drugih zemalja pred kubanskom publikom. Dvije likovne izložbe - monumentalnog vajarstva i freski, dva stila muzike - klasike u predstavljanju pianistkinje Pavice Gvozdić i džez-seksteta Gut-Marković i filmska nedjelja sa pet umjetničkih i dva crtana filma to je bilo uglavnom sve što smo ovoga puta predstavili ovdašnjoj publici, naviknutoj na brojne i raznovrsne prirede. Izložba naših knjiga za djecu bila je ograničena na jednu jedinu izdavačku kuću, pa je nažalost, prošla gotovo nezapaženo.

Skroman obim našeg predstavljanja nije predstavljao prepreku bližem upoznavanju Jugosalvije i Kube, o čemu govore mnogi napisi u ovdašnjoj štampi, kao i pozivi koje su dobili naši muzički umjetnici za buduća gostovanja na Kubi.

REKLI SU ● NAPISALI SU ● REKLI SU ●

Imati i nemati

Čim čovjek nešto posjeduje, odmah mu se sve na svijetu čini drukčije. U svakom slučaju, od tog trenutka on pripada manjini i sve koji ne posjeduju ništa ili posjeduju manje smatra smrtnim neprijateljima. Zato čovjek uvijek mora biti oprezan. Onda on uvijek ima da nešto čuva. Dokle god nema ništa, rob je svoga gladnog želuca i prirodni rob onih koji mogu napuniti gladan želudac. Ali čim čovjek nešto posjeduje, onda je rob svoga posjeda.

B.Traven

KNJIŽEVNA TRIBINA DOMA KULTURE 12. APRILA

Pavićev „Hazarski rečnik"

BANJALUKA, 10. aprila - Na književnoj tribini Doma kulture u petak 12. aprila biće predstavljena knjiga **Milorada Pavića** „Hazarski rečnik", objavljen u izdanju „Prosvete". Ovaj roman-leksikon u stotinu hiljada riječi dobio je vrlo povoljne ocjene kritike i čitalačke publike. Po mišljenju **Velimira Viskovića** „Hazarski rečnik" razlikuje se od svega u savremenog jugoslovenskoj književnosti, a Milorad Pavić je dobitnik NIN-ove nagrade za knjigu 1984. godine. Knjiga je rekonstrukcija Daubmanusovog izdanja iz 1961. uništenog 1692. sa dopunama do najnovijih vremena. Kako se ističe u ovom nesvakidašnjem izdanju „Hazari su nezavisno i moćno pleme, ratnički i nomadski narod koji je u neizvjesna vremena došao s Istoka, gonjen nekakvom vrelom tišinom i u razdoblju od 7. do 10. vijeka naseljavao kopno između dva mora - Kaspijskog i Crnog".

O knjizi i djelu Milorada Pavića govoriće **Jasmina Lukić i Velimir Visković**, kritičari iz Zagreba. Književna tribina o Pavićevoj knjizi održaće se u vijećnici Doma kulture i počinje u 19 sati.

J.P.

SJEDNICA PREDSJEDNIŠTVA CK SKJ

Odlučnije obuzdavati inflaciju

Mjerama ekonomske politike i akcijama svih socijalističkih subjektivnih snaga nephodno je obuzdati i postupno smanjivati inflaciju, koja je postala jedan od najtežih ekonomskih i političkih problema u društvu

BEOGRAD, 10. aprila (Tanjug) - Predsjedništvo CK SKJ, predsjedavao je Ali Šukrija, u pripremi sedamnaeste sjednice CK SKJ razmotrio je idejno-politička pitanja ostvarivanja antiinflacionog programa i strateške pravce i neposredne akcije za obuzdavanje inflacije. Osnova za raspravu - kako je saopšteno - bili su materijali radne grupe Predsjedništva CK SKJ i uvodno izlaganje Nikole Stojanovića.

Predsjedništvo je, polazeći od stavova Četrnaeste i zaključaka Šesnaeste sjednice CK SKJ i opredjeljenja stabilizacionog i antiinflacionog programa, ukazalo da je mjera ekonomske politike i akcijom svih socijalističkih subjektivnih snaga, prvenstveno povećanjem proizvodnje, produktivnosti rada i izvoza, jačanjem kvalitativnih faktora privređivanja, rasterećivanjem privrede i ostvarivanjem drugih ciljeva stabilizacione politike, neophodno obuzdati i postupno smanjivati inflaciju, koja je postala jedan od najtežih ekonomskih i političkih problema u društvu. Predsjedništvo je zaključilo da se za narednu sjednicu Centralnog komiteta SKJ naznače konkretne mjere i pravci društvene akcije radi zaustavljanja, obuzdavanja i postepenog smanjivanja rasta inflacije i cijena, djelovanjem na uzroke koji dovode do visoke inflacije.

Odlučno je da se sedamnaesta sjednica Centralnog komiteta SKJ, posvećena ovoj problematici, održi 26. aprila ove godine.

ŠTAFETA MLADOSTI

SVUDA TOPAO DOČEK

ULCINJ, 10. aprila (Tanjug) - Kroz živopisne predjele od Titograda, Virpazara, Ostrosa, preko Vladimira, Štafeta mladosti je danas prošla svuda srdačno dočekana i pozdravljena, a točno u 13 časova gradske sirene su se oglasile u Ulcinju pozdravljajući njen dolazak.

Na svečano ukrašenu tribinu Štafetu je donio Rožđo Nikočević, najbolji radnik-samoupravljač Građevinske radne organizacije „Primorje" i predao Đerđi Ljuiću, predsjedniku Opštinske konferencije Saveza socijalističke omladine koji je govorio o velikim radnim uspjesima koji su postignuti u svim oblastima života.

Mladi Ulcinjani su Štafetu mladosti predali mladim Baranima.

ZAVRŠENA POSJETA KINESKE DELEGACIJE JUGOSLAVIJI

Uspješna i raznovrsna saradnja

Izraženo je uvjerenje da će se prijateljski odnosi i dalje razvijati na principima koji su zajednički formulisani prilikom posjete predsjednika Tita Kini 1977. godine

BEOGRAD, 10. aprila (Tanjug) - Delegacija Skupštine Jugoslavije i Svekineske skupštine vodile su danas u Beogradu završne razgovore. Delegacije su predvodili potpredsjednik Skupštine Nuša Kerševan i potpredsjednik Stalnog komiteta Svekineske skupštine Eng Biao.

Obostrano je ocijenjeno da se saradnja između Jugoslavije i Kine uspješno razvija u svim oblastima. Izraženo je uvjerenje da će se prijateljski odnosi i dalje razvijati na principima koji su zajednički formulisani prilikom posjete predsjednika Tita Kini 1977.godine.

Šef kineske delegacije Eng Biao ocijenio je posjetu Jugoslaviji kao veoma korisnu.On je rekao da se tokom osmodnevnog boravka u Jugoslaviji delegacija upoznala sa dostignućima u privrednom i društvenom razvoju, koje je Jugoslavija postigla oslanjajući se na sopstvene snage.

Prema njegovim riječima Kina veoma cijeni poziciju Jugoslavije na međunarodnoj sceni, njenu nezavisnu i nesvrstanu orijentaciju koja joj je-kako je rekao-donijela ugled u cijelom svijetu. On je, takođe, istakao veliki doprinos narodnooslobodilačke borbe Jugoslaviji pobjedi nad fašizmom. Eng Biao pozvao je delegaciju Skupštine SFRJ da posjeti Kinu.

Tokom prepodneva, kineska delegacija posjetila je Institut za kukuruz u Zemunu, gdje se upoznala sa dostignućima ove institucije.

Za vrijeme boravka u Jugoslaviji, kineska delegacija posjetila je i više gradova u SR Makedoniji, SR Hrvatskoj i SR Sloveniji i razgovarala u republičkim skupštinama.

Delegacija je poslije podne otputovala iz Jugoslavije.

Delegaciju Svekineske skupštine narodnih predstavnika primio je i potpredsjednik SIV-a Mijat Šuković

(Tele-foto Tanjuga)

PROMOVISANA NOVA KNJIGA JANEZA STANOVNIKA

SPOSOBNA PRIVREDA VRAĆA DUGOVE

● *Ugledni poznavalac svjetskih ekonomskih kretanja kritički gleda na tendencije neracionalnog ograničavanja novih investicija u privredi, što je i jedan od uzroka smanjivanja ovogodišnjeg izvoza*

LJUBLJANA , 10. aprila - Ljubljanska izdavačka kuća „Državna založba Slovenije" predstavila je danas javnosti novo djelo Janeza Stanovnika - „Svijet u dugovima i Međunarodni monetarni fond". Prema riječima autora na konferenciji za štampu, ovaj esej napisan je zapravo na inicijativu Marksističko-političke biblioteke iz Novog Sada, krajem prošle godine, a problamatici se pristupa s pozicija jugoslovenskog dugovanja: Janez Stanovnik je govoreći o svom djelu istakao da je problem jugoslovenskih dugova identičan problematici dugovanja zemalja u razvoju. Ali, uzroci, zašto smo se našli u ovoj situaciji proizlaze prije svega iz društvene prakse druge polovine sedamdesetih godina kada je birokratsko-političko odlučivanje često zamjenjivalo samoupravljačku ekonomsku logiku. Situacija oko naših dugovanja svijetu, naglasio je Stanovnik, nije tako crna kao što se često slika. Naš izlazak iz zaduženosti nije u smanjivanju glavnice kredita po svaku cijenu, već sanacija privrede, koja će se nužno morati modernizovati i sa kvalitetnim i tehnološki složenijim proizvodima naći svoje mjesto u svijetu. Udio Jugoslavije u svjetskom izvozu još je ispod normale, pa prema mišljenju Janeza Stanovnika postoje realne mogućnosti da se dostigne bar svjetski prosjek.

Ugledni poznavalac svjetskih ekonomskih kretanja vrlo kritički se osvrnuo na tendencije neracionalnog ograničavanja novih investicija u privredi, što je između ostalog, i jedan od uzroka smanjivanja ovogodišnjeg izvoza. Investicije u modernizaciju privrede nužne su u sklopu sanacije naše ekonomije, rekao je Stanovnik. Naime, vrijeme u kome se nalazimo nije pogodno. Na primjer, za „bušenje rupa u Karavanke" ili trošenje za različite velike priredbe. U ovom trenutku trebalo bi skromnu akumilaciju privrede koncentrisati na ključne projekte koji bi bili sposobni u što kraćem roku da daju najbolje ekonomske efekte. A svi veliki projekti, rekao je Stanovnik, kao što je na primjer čeličana na Jesenicama, koja je inače tehnički dobar projekt za Jesenice i okolinu, morali bi biti predmet najšire javne diskusije sve dotle dok se bude postavljalo pitanje otkuda energija za te objekte. Sve u svemu, potrebno je učiniti suštinske korake u jačanju samoupravljačkih ekonomskih kriterija. Ujedno treba odbaciti monetaristička razmišljanja i vratiti se makrskstičkoj analizi ekonomije.

RAZVIJANJE TRADICIJA NOR—a

Podstrek revolucionarnom hodu

Spomenike NOB-a u BiH godišnje posjeti između dva i po i tri miliona građana

SARAJEVO, 10. aprila - Potreba za razvijanjem i njegovanjem revolucionarnih tradicija ne proizlazi samo iz pijeteta prema herojskom vremenu i generacijama koje su počinjale revoluciju nego, prije svega, kao potreba revolucionarnog kontinuiteta, kao podstrek revolucionarnom hodu.

Ovo je naglašeno danas na sjednici Republičkog odbora SUBNOR-a BiH u Sarajevu prilikom razmatranja zadataka Saveza socijalističke omladine, Saveza rezervnih vojnih starješina i ove organizacije u idejno-političkom vaspitanju omladine na tradicijama NOB-a i socijalističke revolucije.

Spomenike NOB-a u BiH godišnje posjeti između dva i po i tri miliona građana, od kojih su 70 odsto mladi, ali ove posjete ubuduće treba više osmišljavati i činiti bogatijim i sadržajnijim rečeno je na ovom skupu.

DANAS AKCIONA KONFERENCIJA KOMUNISTA ENERGETIKE

Kako dostići potrebe?

● **Pored niza drugih mjera, potrebna je znatno veća mobilnost radnika, posebno komunista, da bi se uspješno riješili tekući i razvojni problemi energetike**

SARAJEVO, 10. aprila (Tanjug) - Razvoj energetike posljednjih godina nije u potpunosti tekao u skladu s mogućnostima i potrebama. Ako bi se takav raskorak nastavio, nedostatak energije bi postao jedan od ograničavajućih faktora ukupnog razvoja zemlje. Na ovu mogućnost nedavno je upozorilo i Predsjedništvo SFRJ. zbog toga je, pored niza drugih mjera, potrebna znatno veća mobilnost radnika u energetici, posebno komunista, da bi se uspješno riješili tekući i razvojni problemi energetike-istaknuto je u tezama za pripremu akcione konferencije komunista iz OOSK iz oblasti energetike, koja će se 11. i 12. aprila održati u Sarajevu.

Ovaj skup organizuje Predsjedništvo CK SKJ zajedno sa Predsjedništvom Vijeća SSJ, Predsjedništvom privredne komore Jugoslavije i u dogovoru sa republičkim i pokrajinskim rukovodstvima Saveza komunista.

Cilj akcione konferencije je, ističe se u tezama, da se podstakne i pojača aktivnost članova i organizacija Saveza komunista, radnih ljudi, samoupravnih, poslovodnih i drugih organa u radnim organizacijama, sindikatu, SIZ-ovima i delegatskim tijelima. Njihovim pojačanim djelovanjem treba da se obezbijedi dalji uspon socijalističkih samoupravnih društveno-ekonomskih odnosa u oblasti energetike i njen brži materijalni razvoj. Ovo se može postići dosljednim ostvarivanjem opredjeljenja Ustava, ZUR-a, 12. kongresa SKJ i Dugoročnog programa ekonomske stabilizacije.

JUGOSLOVENSKO-MAĐARSKA KOMISIJA - Jugoslovensko-mađarska saradnja u oblasti urbanizma i prostornog uređenja bila je u protekloj godini veoma uspješna, kako u pogledu rada mješovitih grupa na nivou eksperata, saradnje planerskih institucija tako i razmjene eskperata i stručnih savjetovanja. Ovo je ocjena Stalne jugoslovensko-mađarske komisije za urbanizam i prostorno uređenje koja se sastala u Sarajevu.

DELEGACIJA SUBNOR-a U BUHENVALDU - Delegacija SUBNOR-a Jugoslavije otputovala je u DR Njemačku na proslavu 40-godišnjice oslobođenja koncentracionih logora Buhenvald i Saksenhauzen. Delegaciju koja će 13. i 14. aprila prisustvovati ovim manifestacijama čine Stane Vrhovec, član Saveznog odbora i Milivoj Lalin, stalni predstavnik SUBNOR-a Jugoslavije u međunarodnom logorskom komitetu Buhenvald. Manifestaciji u Buhenvaldu prisustvovaće i grupa preživjelih logoraša i članova porodica stradalih u konc-logorima Buhenvald-Dora. Tom prilikom delegacija SUBNOR-a Jugoslavije položiće vjenac na spomenik stradalim Jugoslovenima u ovom logoru, kao i stradalim u logoru Sksenhauzen.

MEĐUNARODNI SEMINAR - U Međunarodnom centru za društvena preduzeća u zemljama u razvoju u Ljubljani je počeo seminar o upravljanju proizvodnje drvno-prerađivačke industrije u zemljama u razvoju. Ovaj stručni skup, koji će trajati do 27. aprila, organizovan je u okviru programa saradnje između Organizacije ujedinjenih naroda za industrijski razvoj UNIDO. Međunarodnim centarom i SOUR UNILES-udružena drvna industrija i trgovina. Na seminaru učestvuje oko trideset predstavnika iz zemalja Afrike, Azije i Latinske Amerike, koji će tokom boravka u našoj zemlji razgledati niz radnih organizacija i postrojenja drvne industrije.

JUGOSLOVENSKO SAVJETOVANJE O ROBOTIZACIJI

ROBOTOM U „SVJETSKO KOLO"

Prilikom ostvarivanja jugoslovenskog projekta robotizacije treba izbjeći greške slične onima koje su učinjene prilikom uvođenja računara

OPATIJA, 10. aprila (Tanjug) - Jugoslavija se mora uključiti u svjetske tokove robotizacije, jer će samo tako pratiti svjetski razvitak i sudjelovati u međunarodnoj podjeli rada, te biti konkurentna na svjetskom tržištu istakao je na otvaranju prvog jugoslovenskog savjetovanja o robotizaciji „JUROB 85" predsjednik Organizacijskog odbora Marko Bulc, predsjednik Privredne komore Slovenije. Ovaj trodnevni skup okupio je oko 300 najpriznatijih jugoslovenskih stručnjaka iz te oblasti, a održava se pod pokroviteljstvom Privredne komore Jugoslavije u Opatiji.

Cilj savjetovanja da se na razini zemlje uskladi planiranje, istraživanje i razvoj robotizacije, a sudionici kane u tu svrhu predložiti i niz zaključaka, među kojima se ističe osnivanje poslovne zajednice svih zainteresiranih-udruženog rada i znanstvenih institucija, kroz koju bi se ostvario jugoslovenski projekt robotizacije i tako izbjegle greške slične onima učinjenima prilikom uvođenja računara.

Uvođenjem robotizacije, kako je istaknuto u referatu, Adolfa Dragičevića, znatno se smanjuje i humanizira manuelni rad kojeg u nas u materijalnoj proizvodnji ima 50 posto, dok je svijet tu brojku spustio i do 10 posto, zatim smanjuju se troškovi proizvodnje do 80 posto, a produktivnost rada uvećava do 40 posto.

Za privredu koja je velikim dijelom upućena na izvoz, kao što je jugoslavenska, zaostajanje u ovom procesu znači nepovoljan odnos razmjene, gubitak konkurentne sposobnosti i obezvređivanje nacionalnog rada te proizvedenog bogatstva.

REGANOVA OFANZIVA PROTIV SANDINISTA

UJAK NUDI „SPAS"

„Mirovna inicijativa" američkog predsjednika mogla bi da bude posljednja opomena Nikaragvi da prihvati ultimativne zahtjeve iz Vašingtona

VAŠINGTON, 10. marta - Šef američke Bijele kuće Ronald Regan opet je poručio sandinistima da im nema drugog spasa osim da izgovore onu riječ koju je pomenuo prije šest nedjelja sa svog ranča u Santa Barbari. Ta riječ je „ujak". Sandinisti samo treba da kažu „O. K. ujače" - i rata više neće biti, ni „tajnog" ni otvorenog. To je zapravo, lozinka, za kapitulaciju, ona je uzeta, kažu ovdje, iz jedne dječje ratne igre, u kojoj kada jedna strana kaže „ujače", to znači da se povlači, da se predaje.

Regan je to od sandinista opet zatražio u svom „mirovnom planu" od prošlog četvrtka, tražeći od sandinističke vlade, da najkasnije do 1. juna obustavi neprijateljstva sa „kontrašima", iza kojih inače stoji CIA, da posredstvom katoličke crkve povede sa njima pregovore i da se zakažu novi izbori, na kojima bi svakako, učestvovali i kontrarevolucionari, među kojima borbeno jezgro čine bivši „gardisti", diktatora Somose.

Ti uslovi su za sandiniste nemogući i zbog toga što to nije Reganova „mirovna inicijativa" nego zapravo ono šta traže kontrarevolucionari. To su, u stvari, njihovi zahtjevi sa skupa održanog prije mjesec dana u Kostarici.

„Regan nam zapravo poručuje, izjavio je tim povodom šef sandinističke diplomatije Migel Deskoto, da ako do prvog juna ne zavapimo „ujače" da će nastaviti rat protiv nas."

Sandinisti su, naglašavajući da ova inicijativa „više liči na deklaraciju objave rata, nego na mir", poručili Vašingtonu da tako nešto ne mogu prihvatiti, da ne žele da pregovaraju sa bivšim „gardistima" i da ne misle da poništavaju izbore samo zato što se njihovi rezultati ne sviđaju sadašnjoj američkoj administraciji".

To se i očekivalo. To je sigurno morao znati i predsjednik Regan. Stvar je, međutim, u ničem drugom, u onom šta Regan, u stvari, hoće sa ovom „mirovnom inicijativom"? I to, reklo bi se, nije teško dokučivo.

Potez je namijenjen prije svega Kongresu, američkoj i svjetskoj javnosti, a najmanje sandinistima, čiji je stav o tome bio unaprijed poznat. Taj potez je predsjednik predstavničkog doma u američkom kongresu Tomas O Nil nazvao „prljavim trikom", preko kojeg Regan pokušava da dobije saglasnost Kongresa za dodatnu pomoć „kontrašima" i to u trenutku kada je bilo sasvim izvjesno da to u kongresu ne može proći. Možda ni sada taj „paket" neće dobiti zeleno svjetlo, ali je moguće da će otpora među kongresmenima biti manje. Međutim, najbitnije je to da Regan preko ove inicijative pokušava da sandiniste stavi uza zid i da loptu odgovornosti za dalji tok događaja u regionu, prebaci na njihov krov. Zamisao administracije je otprilike ovakva : mi smo ponudili mir mi smo htjeli pregovore, ali sandinisti su to sve odbili. Prema tome, mi smo učinili što smo mogli i sada više krivica nije na nama.

Šta zapravo hoće Regan? Stvari su danas dotle došle da je to pitanje suvišno. On hoće, i to više i ne zaodijeva rječnikom diplomatske odmjerenosti - ili da sandinisti kažu - „ujače" ili da ih silom ukloni sa vlasti. Ali, kako? To je možda jedino pitanje na koje je danas teško ovdje odgovoriti. Vašington bi to htio da učini, a da ne šalje trupe u Nikaragvu, mada se ni takva eventualnost ne isključuje.

Ovdje se pominju razna „scenarija" po kojima bi takav cilj mogao da se ostvari. Jedan je da susjedne zemlje zatraže „kolektivnu akciju" protiv Nikaragve, jer ih „ugrožava", a da Amerikanci priskoče u pomoć. To je formula koja je isprobana sa invazijom Grenade. Druga je da „kontraši" zauzmu parče nikaragvanske teritorije, proglase zajedno sa civilnom opozicijom svoju vladu, koju bi Vašington i susjedne zemlje odmah priznale, a onda bi se rat nastavio.

To, međutim, nije nimalo lako učiniti. Nikaragva nije Grenada. Tamo bi moglo da bude krvi do koljena. To bi, ipak, užasnulo Latinsku Ameriku, pa čak i američke zapadne saveznike. To bi prestravilo i američku javnost kojoj se u tom regionu već priviđa „novi Vijetnam".

Borivoje LALIĆ

NOVI PRELAZ NA GRČKO—JUGOSLOVENSKOJ GRANICI

Bezbjedniji saobraćaj

ATINA, 10. aprila - Grčki podsekretar za saobraćaj i komunikacije Kostas Aslanis izjavio je da će novi prelaz na grčko-jugoslovenskoj granici, kod sela Dojrani, biti otvoren u julu ove godine. Visoki grčki funkcioner smatra da će novi prelaz za najmanje 20 odsto rasteretiti drumski, pretežno teretni saobraćaj, preko Evzona, gdje je koncentrisan gotovo sav promet robe i putnika između dviju susjednih zemalja - javlja Tanjug.

Podsekretar Aslanis izrazio je zadovoljstvo razvojem saobraćaja između dvije susjedne zemlje i pozdravio nedavno zaključeni dogovor o izdavanju dovoljnog broja tranzitnih dozvola za prolaz grčkih kamiona kroz Jugoslaviju. Protokolom o grčko-jugoslovenskoj ekonomskoj saradnji koji je potpisan 5. aprila ove godine u Atini predviđa se i otvaranje redovnih autobuskih linija između grčkih i jugoslovenskih gradova, brži i udobniji saobraćaj željeznicom.

FORMIRANA PRIVREMENA VLADA U SUDANU

„GENERALSKI" SAVJET

KAIRO, 10. aprila - Šef sudanskog vojnog režima, general - potpukovnik Svar el Dahab izdao je kasno noćas dekret o formiranju privremenog vojnog savjeta, koji će upravljati zemljom do predaje vlasti legalno izabranoj vladi. Kako javlja dopisnik Tanjuga iz Kaira, savjet ima 15 članova i svi su generali. Predsjednik je Svar el Dahab, a potpredsjednik general - major Abdalah Fadl. Među članovima savjeta su i dvojica južnjaka. Objavljujući dekret o formiranju privremenog vojnog savjeta, El Dahab je preko omdurmanskog radija poručio naciji da će vlast vojske biti privremena, ali nije precizirao rok.

KONGRES EVROPSKIH SOCIJALISTA

AUTENTIČAN GLAS „STAROG KONTINENTA"

MADRID, 10. aprila (Tanjug) - Kongres socijalističkih i socijaldemokratskih partija Zapadne Evrope nastavio je jutros rad u Madridu raspravom o ulozi i mjestu Evrope u svijetu.

Nedvosmisleni stav socijalista Zapadne Evrope je da „Stari kontinent" treba da ima mnogo veću i značajniju ulogu u svjetskim poslovima nego što je imao dosad.

Insistiranje na autentičnom glasu Evrope - bilo da je riječ o međunarodnoj aktivnosti, bilo o ekonomskim pitanjima - zalaganje za jedinstvenu, ujedinjenu Evropu" koja neće biti povezana s drugim dijelovima svijeta samo preko ekonomskih odnosa" to je ono što dominira na ovom skupu evropskih socijalista koji je danas poslije podne završio rad.

GRČKA

PRIJEVREMENI IZBORI

ATINA, 10. aprila - Predsjednik grčke vlade Andreas Papandreu izjavio je da je vladajući Svegrčki pokret počeo pripreme za predstojeće prijevremene parlamentarne izbore koji će se, kako se očekuje, održati u prvoj polovini juna. Kako javlja dopisnik Tanjuga iz Atine, grčki premijer je skore izbore okarakterisao kao „istorijske u posljednjim decenijama i odlučujuće za budući napredak Grčke".

ZAJEDNIČKI EKONOMSKI PROGRAM ZEMALJA U RAZVOJU

Kolektivno, vlastitim snagama

NJU DELHI, 10. aprila - (PTI) - Indija je pozvala zemlje u razvoju da pristupe izradi zajedničkog ekonomkog programa radi jačanja njihovih privreda.

U govoru na seminaru o „kolektivnom oslanjanju na vlastite snage i o saradnji Jug-Jug", indijski ministar pravosuđa Bardvaj je rekao da globalna ekonomska situacija zahtijeva od zemalja u razvoju da tješnje sarađuju i da ulažu zajedničke napore za rješavanje problema u trgovini, finansijama i razvoju. On smatra da i budućnost razvijenih zemalja zavisi od brzog ozdravljenja Juga. Ipak, naglasio je Bardvaj, ekonomska saradnja zemalja u razvoju ne može zamijeniti saradnju između Sjevera i Juga i osloboditi industrijski razvijene zemlje njihove odgovornosti prema manje razvijenim partnerima.

Jaz između razvijenog Sjevera i nerazvijenog Juga se produbljuje i ti njihovi međusobni odnosi se zasnivaju na „zavisnosti i podjarmljenosti juga što stvara nepovjerenje i nesklad", rekao je Bardvaj i dodao da protekcionističke mjere razvijenih zemalja još više otežavaju napore koje jug ulaže u razvoj.

PRIJEMI

ŠUKRIJA PRIMIO JATU

BEOGRAD, 10. aprila (Tele-foto Tanjuga) - Predsjednik Predsjedništva CK SKJ Ali Šukrija primio je danas prije podne u Beogradu generalnog sekretara Partije progresa i socijalizma Maroka Ali Jatu i zadržao se s njim u dužem razgovoru.

UKRATKO

PEKING O GORBAČEVOJ INICIJATIVI

PEKING, 10. aprila - Zvanični Peking je danas preporučio dvjema velesilama da do obustave razmještanja nuklearnog oružja, eksperimentisanja njime i njegove proizvodnje dođu putem „ozbiljnih pregovora". To je na današnjoj konferenciji za štampu bilo reagovanje [illegible] avnika kineske vlade na [illegible] g Mihaila Gorbačova da dvije supersile „zamrznu" razmještanje nuklearnih raketa srednjeg dometa u Evropi.

DENKTAŠ ODBIJA

NIKOZIJA, 10. aprila - Vođa kiparskih Turaka Rauf Denktaš kategorično je odbacio svaku mogućnost sastanka sa kiparskim predsjednikom Kiprijanuom u dogledno vrijeme. Denktaš je saopštio da se neće sastajati ni sa generalnim sekretarom Ujedinjenih nacija Peresom de Kueljarom, jer je „zauzet pripremama za referendum, predsjedničke i parlamentarne izbore". Ovom izjavom lidera kiparskih Turaka raspršene su sve nade da bi generalni sekretar UN krajem idućeg mjeseca mogao da organizuje novi međukiparski susret na vrhu.

KONFERENCIJA O ULOZI ŽENE

NJU DELHI, 10. aprila - Ženama treba omogućiti da slobodno razvijaju svoje mogućnosti, a diskriminaciju žena treba potpuno iskorijeniti, rekao je danas indijski premijer Radživ Gandi otvarajući ministarsku konferenciju nesvrstanih i drugih zemalja u razvoju o ulozi žena u razvoju. Ovaj dvodnevni skup održava se na preporuku prošlogodišnjeg sedmog samita nesvrstanih zemalja.

BUKUREŠT — SARADNJA U OKVIRU SEV-a — OD DOPISNIKA TANJUGA

Zamjerke SSSR Česima i Bugarima

Prema tvrdnji sovjetskog ekonomiste samo na razlikama cijene nafte i gasa u svijetu i u okviru SEV-a Sovjetski Savez u posljednjih osam godina izgubio oko 30 milijardi rubalja

BUKUREŠT, 10. aprila - Direktor moskovskog „Instituta za ekonomiju svjetskog socijalističkog sistema" Oleg Bogomolov izjavio je u jednom intervjuu da je u interesu zemalja SEV-a da poboljšaju kvalitet industrijskih proizvoda. On je naveo, primjera radi da SSSR često iz Bugarske i ČSSR uvozi mašine koje ne mogu proći na svjetskom tržištu, jer ne odgovaraju međunarodnim standardima. „Mi bismo za energiju i sirovine koje prodajemo tim zemljama mogli kupiti iste te mašine u SR Njemačkoj, ali prvoklasnog kvaliteta " - zaključio je Bogomolov.

Razgovor o kvalitetu bio je glavna tema i na nedavnom redovnom godišnjem sastanku stalne radne grupe ministarstava lake industrije Rumunije i SSSR u Bukureštu. Na sastanku je razgovarano i o proširenju saradnje dvaju partnera u proizvodnji i razmjeni proizvoda široke potrošnje, ovoj vrsti saradnje u SEV-u se pridaje sve veći značaj i već su uvedeni i neki novi vidovi kooperacije.

TRAMPA MEĐU ROBNIM KUĆAMA

Rumunske robne kuće razmjenjuju robu sa srodnim trgovinskim kućama u takozvanoj socijalističkoj zajednici. Ta praksa je, prema pisanju rumunske štampe, dala dobre rezultate, naročito u pogledu poboljšanja kvaliteta robe široke potrošnje ali i drugih proizvoda.

Već su održane i prve izložbe deficitarnih proizvoda široke potrošnje u Sofiji i Varšavi, a pripremaju se slične priredbe i u drugim zemljama SEV-a.

Sve te inicijative u skladu su sa prošlogodišnjom odlukom sastanka na vrhu SEV-a o tješnjoj saradnji članica ove ekonomske grupacije u proizvodnji kvalitetnije robe široke potrošnje i primjeni najsavremenije tehnologije. Riječ je, isto tako, i o poboljšavanju strukture razmjene s tendencijom da ona po kvalitetu bude na nivou svjetskih standarda.

U SEV-u su svjesni teškoća u ostvarivanju takvih ciljeva, naročito u pogledu modernizacije proizvodnih procesa i manje potrošnje sirovina, koja je po jedinici nacionalnog dohotka za 40 odsto veća u SEV-u nego u razvijenim zapadnim zemljama. Stoga je dogovoreno da se pristupi zamjenjivanju skupog reprodukcionog materijala jeftinijim, u čemu su, kako se saopštava, već postignuti prvi ohrabrujući rezultati.

Primjedbe te vrste uglavnom dolaze iz SSSR, glavnog isporučioca tečnih goriva, gvozdene rude i drugih sirovina. Za tri godine SSSR je isporučio članicama SEV-a više od 260 miliona tona nafte i derivata i 20 milijardi kubnih metara prirodnog gasa. Samo na razlici cijena nafte - između svjetske i one u SEV-u - Sovjetski Savez je izgubio za posljednjih osam godina oko 30 milijardi rubalja.

CARINA ZA IZNESENU ROBU

Protivurječnosti u sferi finansijskih transakcija, poglavito cijena, sve veća su smetnja u privrednoj saradnji među članicama SEV-a.

„Svemogući" sistem subvencionisanja u ovim zemljama smatra se da je stvorio uslove za funkcionisanje veoma različitih sistema cijena. Iz takvog stanja proizašle su i velike razlike u cijenama robe široke potrošnje u pojedinim zemljama Istočne Evrope. Iz istih razloga je nastao i fenomen jagme za proizvodima „prve neophodnosti", koji je najizrazitiji u pograničnim regionima zemalja „zrelog" socijalizma. Ta vrsta snabdijevanja u tim zemljama je rodila famu o tobožnjoj nedozvoljenoj špekulaciji i crnoj berzi, „nespojivoj sa socijalizmom". To je istovremeno „spontano" navelo vlasti prije pet godina da u svim zemljama SEV-a donesu propise o zabrani iznošenja preko njihovih granica prehrambenih i drugih proizvoda široke potrošnje. To je danas, vjerovatno, jedini dio svijeta gdje se turistima naplaćuje carina za iznesenu robu.

Dragoslav MARKOVIĆ

U SUSRET POBJEDI—PROBOJ SREMSKOG FRONTA (2)

PRIPREMIO JELENKO SLATINAC

Osviće najljepše jutro

● Sto sedamdeset peti dan u rovovima na sremskom frontu bio je 12. april - dan proboja ● Nijemci su u Sremu bili uspostavili sedam odbrambenih linija ● Završna dejstva na sremskom frontu počela su 20. marta, kaže vojni istoričar dr Milenko Colić ● Tačno u 4,45 sati fijuknule su prve granate iznad naših glava i sručile se na njemačke položaje, a onda su dim i prašina obavili njemačke rovove - sjeća se Nikica Pilipović, obaveštajni oficir Treće krajiške proleterske brigade

Osviće sto sedamdeset peti dan u rovovima na sremskom frontu - dan odluke - 12. aprila 1945. godine. Zora je, jedinice Jugoslovenske armije silovito nadiru. Najveći savezнički front na Balkanu je probijen. To je početak kraja vojnih operacija za konačno oslobođenje Jugoslavije.

Naređenje za ovaj dan - dan odluke, izdato je Prvoj armiji devetog aprila 1945. godine. Crvena armija je poslije operacije u Mađarskoj prodrla u Austriju i izbila pred Beč. Nema više dobre odstupnice za njemačke trupe i kvislinške jedinice koje se nalaze na položajima u Jugoslaviji. Jasno je da je sloboda isuviše blizu.

Sedam odbrambenih linija

— Osjetio sam tad amiris slobode, radovao se kao malo dijete - prokomentarisače proboj sremskog fronta tridesetak godina kasnije narodni heroj Vlado Bajić.

Sedam njemačkih odbrambenih linija na sremskom frontu je uništeno. **„Braon linija"** na potezu **Boljevac-Surčin-Batajnica** bila je slabo utvrđena i ona je brzim nadiranjem naše vojske ostala nedovršena, pa je i najlakše pala. Slijedeća - „zelena linija" - bila je utvrđenija, sa jačim njemačkim snagama na potezu **Jarak-potok — Kudoš-Ruma-potok Jelenče-Irig-Vrdnik**, sa glavnim snagama otpora u Rumi.

Treća - „žuta linija" protezala se od **Sremske Mitrovice** preko Velikih Radinaca, Bešenova, Jaska, preko Sremske Kamenice. Padom Sremske Mitrovice 1. novembra 1944. godine i ova linija je neutralisana, a neprijateljske snage se povlače na slijedeći odbrambeni položaj, na **„crnu liniju"** u potezu Lačarak-Manđeloški potok- Čalma Divoš-Đipaš - Neštin na Dunavu.

Samo desetak kilometara dalje je **„crvena linija"** njemačke soldatske na pravcu **Martinci-Erdevik-Ljuba-Ilok.** Na ovom odbrambenom položaju jedinice Prvog i 12. korpusa NOVJ vodile su neprekidne borbe tri nedjelje - od 20. oktobra do 10. novembra 1944. godine.

Predzadnja linija fronta - **„nibelunška linija"** bila je postavljena u dva odbrambena reda i protezala se od **Adaševaca** preko **Šida na Mohovo,** a njena druga postava bila je u potezu **Batrovci-Ilinci - Tovarnik - Lovas - Opatovac.**

Posljednja - „zelena linija" bila je najjače uporište neprijatelja na području Srema i to u pravcu **Otok-Oriolik-Berak-Sotin.**

Jedinice Prve armije su silovito krenule na sremskom frontu i već 21. januara 1945. godine, uz podršku avijacije, prisilile neprijatelja da se povuče na svoj odbrambeni položaj na liniji **Mohovo-Lovas-Tovarnik-Batrovci.**

Poslije ovog uspjeha dolazi do zaustavljanja našeg nadiranja, do pregrupisavanja jedinica i obuke na frontu, jer je neprijatelj ovdje koncentrisao veoma jake snage.

Kad su njemačke trupe izbile na ovaj položaj, u stvari, kad su se povukle, Hitler naređuje da se ova linija mora očuvati po svaku cijenu.

Slijedećih devedeset dana proći će do konačnog proboja sremskog fronta. Ratnici će uveliko osjetiti proljeće, dok ne dođe do onog posljednjeg udara i do oslobođenja Vinkovaca 13. aprila 1944. godine.

Tada je ofanziva bila završena. Pobjedonosnu Titovu armiju ništa više nije moglo zaustaviti u njenom napredovanju prema austrijskoj granici.

DOPRINOS POBJEDI

„Narodi Jugoslavije ponosni su što su u narodnooslobodilačkom ratu dali najveći mogući doprinos historijskoj pobjedi nad fašizmom i stvaranju nove socijalističke zajednice naroda i narodnosti Jugoslavije".

TITO

UGROŽENO IZVLAČENJE

Tri armije Narodnooslobodilačke vojske - Treća, Prva i Druga izbile su, poslije proboja sremskog fronta, na liniju Valpovo-Vinkovci-Županja - desna obala rijeke Bosne od ušća u Savu do Doboja. Bio je to čvrst bedem spreman za dalje napredovanje prema zapadu, a izvlačenje 21. brdskog armijskog korpusa njemačke vojske iz doline rijeke Bosne u Slavoniju bilo je ozbiljno ugroženo.

Njemački komandant Jugoistoka general-pukovnik Ler izdao je naredbu Grupi armije „E" da po svaku cijenu, prelaskom na ove položaje - povlačeći se, osiguraju vrijeme za izvlačenje njemačkih snaga iz doline rijeke Bosne ka Slavonskom Brodu i dalje prema Zagrebu.

— Završna dejstva na sremskom frontu počinju 20. marta. Četvrta armija je počela borbe ranije, da bi privukla na sebe deo snaga, to znači operativne rezerve grupe njemačkih armija „C" koje su se nalazile u Italiji. To se poklapalo sa našim političkim ciljevima. Htjeli smo što pre na Soču. Borbe su počele postepeno. - Prva armija sa južno-operativnom grupom počela je 2. aprila 1945. godine. Definitivan proboj sremskog fronta će početi 12. aprila, a u isto vrijeme će u forsiranje krenuti Treća armija koja se nalazi na Dravi. Tako je od 20. marta do 12. aprila sve pokrenuto. Četvrta armija je uspješno obavila svoj zadatak i to u dvije operacije - prva „ličko-primorska" traje od 20. marta do 15. aprila i druga „riječko-tršćanska" od 16. aprila do 8. maja 1945. godine. Upravo sa sovjetskom berlinskom operacijom izvodi se naša riječko-tršćanska operacija. Na drugoj strani grupa korpusa uspješno okončava takozvanu „Sarajevsku operaciju" od 20. marta do 12. aprila. Druga armija počinje svoja dejstva 2. aprila, a dejstva Prve i Treće armije počinju u „sremsko-slavonskoj operaciji", koji je Generalštab u detalje planirao. Ta operacija je, može se smatrati, počela 3. aprila i trajala do 17. aprila, možda i duže kaže dr Milenko Colić, vojni istoričar.

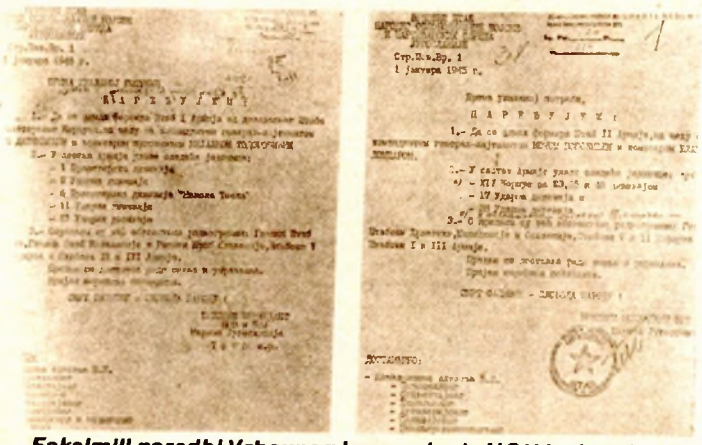

Faksimili naredbi Vrhovnog komandanta NOVJ o formiranju Prve i Druge armije Jugoslovenske vojske, izdati 1. januara 1945. godine

To je, u stvari, bio pokret svih snaga naše Narodnooslobodilačke vojske koja je prerasla u Jugoslovensku armiju.

Prekrasan dan

Sjećajući se 12. aprila, dana proboja sremskog fronta, **Nikica Pilipović,** obavještajni oficir Treće krajiške brigade, kaže:

— Osvitao je prekrasan proljetni dan. Na položajima je vladala tišina. Brigada je bila ukopana u plodne sremske njive i čekala da topovi najave nestrpljivo očekivani početak. Tačno u 4,45 sati fijuknule su prve granate iznad naših glava i sručile se na njemačke položaje. Potom je sve uzavrelo. U roku od nekoliko minuta dim i prašina su obavili njemačke položaje.

Poslije artiljerije pojavili su se naši avioni i počeli tući njemačke položaje. Borci Treće krajiške su izašli iz rovova i uživali u prizoru.

— Luka Aćić, načelnik veze brigade-sjeća se Pilipović-pogledao je na kazaljke svog sata, čekao sa pripremljenim raketnim pištoljem da bi kad dođe vrijeme ispalio dvije bijele rakete i dao signal za juriš. Rade Zorić, ekonom štaba, nudio je rakijom. Nakon pet minuta naši bataljoni su ovladali glavnim položajem neprijatelja. Nijemci nisu uspjeli ni izaći iz svojih skloništa u koja ih je natjerala artiljerija i avijacija, a ručne bombe su im sručivane pravo u njedra.

Trinaesta proleterska brigada uvedena je u borbu u 5.10 sati tog jutra 12. aprila i prošavši kroz rejon koji je već zauzela Treća krajiška proleterska brigada, ovladala je slijedećom - drugom linijom njemačkih rovova i počela goniti neprijatelja u pravcu Opatovca.

Istovremeno probijen je front i na desnom krilu prve divizije. Italijanska brigada Prve divizije nastupala je u pravcu Babin dol-Grubljanovljev Salaš-prema Opatovcu, a prva proleterska brigada kretala se duž puta Šarengrad-Sotin, prema Mohovu.

Otpor neprijatelja je bio slomljen na glavnom položaju i brigade su produžile sa prodiranjem na liniju Mahovo-Opatovac, a za to vrijeme sovjetski monitori „Azov" i „Kerč" tukli su neprijateljske položaje u rejonu Opatovca.

Gromoglasnim ura, uz podršku lovačkih i bombarderskih pukova naše avijacije, front je probijen kod Mohova, Opatovca, Lovasa, Tovarnika i Ilinaca.

Valjalo je naprijed, dalje, sve do konačnog oslobođenja zemlje.

U sljedećem broju:

DIVIZIJE PRIKOVANE ZA RAVNICU

Kratka priča

R. POPINS

Avantura

Veče je bilo tiho, prijatno i iz daljine je dopirao zvuk gitare. Majk Kertis se sjetno nasmija i pogleda prijatelja.

— Ova mlađarija umije da živi-reče. — Slušaj, baš lijepo zvuči. Volio bih da sam u njihovom društvu.

Leon Devid otpi gutljaj piva, brižljivo obrisa pjenu s brkova i slegnu ravnodušno ramenima.

— Pitanje je da li bi njima bilo prijatno sa tobom.

Eh, nemoj tako... ne osjećam se toliko starim. Uostalom, umem odlično da sviram gitaru. Siguran sam da bi im se moja svirka dopala.

— Mislio sam da ćeš doći sa Vanesom - reče Leon. — Navikao sam da vas viđam uvijek zajedno.

— Nazebla je, ali je prodložila da posjedimo malo u ovoj kafanici pa da svratimo do mene. Spremila je pitu s mesom i još neke stvarčice. Hoćeš li?

Leon pogleda na sat, a zatim, klimnuvši nekoliko puta energično glavom, reče:

— Vrlo rado! Znaš, tvoja supruga mi se veoma dopada... Čini mi se da imate lijep i skladan brak.

— Pa nije loše-prošaputa Majk. - Ipak, ponekad se osjećam prilično sputanim. Drži sve konce u rukama... nema mrdanja.

— Ne pretjeruj... Nikad se još nije dosilo da nisi mogao nekud da izađeš zbog nje. A to što ste često zajedno, nije, bar se meni čini, nikakva prisila.

— Nije, taman posla! Znaš, Vanesa mi je održala dobru lekciju još dok smo se zabavljali i to je bilo presudno. Poslije tog događaja smo se odmah vjenčali i, eto, otada je prošlo već deset godina. Zadovoljan sam...

— O kakvoj se to lekciji radi-prekinu ga Leon.

Majk obori glavu i poče da premješta upaljač iz ruke u ruku. Ćutao je nekoliko trenutaka, a potom se odjednom glasno nasmija.

— Niko me nikada nije tako dobro nasamario! To je doista bilo veselo...

— Pa, ispričaj mi!

— Hoću, ali pod jednim uslovom. Ne bih želio da pred Vanesom pokažeš da znaš za to.

Leon se naže preko stola i srdačno potapša prijatelja po ruci.

— Ma ne budi lud! Nisam dijete... Hajde, baš me interesuje. Maločas si se tako slatko nasmijao...

— Dobro-Majk pripali cigaretu i lagano ispusti dim. - Dugo smo se zabavljali, ali sam se u ono vrijeme viđao i s drugim djevojkama. Znaš kako je, volio sam da švrljam.

— Da li je Vanesa znala za to?

— Trudio sam se da ništa ne posumnja, ali je ona mnogo inteligentnija nego što sam mogao da pretpostavim. Jednom prilikom, Bob, moj odličan prijatelj, predloži da me upozna sa nekom svojom poznanicom. Ispričao je o njoj sve najljepše... Tvrdio je da je izuzetno zgodna, lijepa, pametna... Hvalio ju je na sva usta. Bio sam radoznao i jedva sam čekao da je upoznam.

— Da li je bio u pravu?

— Jeste, ali dozvoli da nastavim. Dogovorili smo se da Bob s njom dođe u subotu uveče kod mene. Pripremio sam večeru i preduzeo sve da nam bude prijatno. No, Bob mi je oko sedam sati javio da mu je loše i da ne može da dođe.

— A ona?

— Polakoi Kada sam shvatio da ćemo biti sami, promijenio sam malo plan. Postavio sam sto za dvoje, upalio svijeće... pripremio gramofon. — Majk se nasmiješio i raširio ruke. — Da ne ulazim u detalje, sve je bilo cakum-pakum. Ali, u osam sati doživeo sam pravi šok. Kada sam čuo zvono, naglo sam otvorio vrata i, ne pogledavši, gošći poljubio ruku. Odmah sam počeo da trabunjam kako sam presrećan što je vidim, kako sam nedjeljama maštao o njoj... I tako dalje. Otrijeznio me je tek zvonak Vanesin smijeh.

— Šta, zar nisi predvideo tu mogućnost?

— Jesam! Čuli smo se tog dana telefonom i rekla mi je da mora nekud da otputuje. Bio sam presrećan i siguran da neću doživjeti nikakvo iznenađenje.

— Sigurno si se zapetljao kada si shvatio da je to ona.

— Naravno da jesam. No, Vanesa se prilično pribrano ponašala. Obradovala se kada je vidjela postavljen sto i svijeće. Izgledalo je kao da je sve udešeno zbog nje, a ja sam bio kao na igrama. Stalno sam gledao na sat i mijenjao boju kao semafor. Ipak, kada je prošlo jedanaest sati, shvatio sam da nema potrebe da više brinem. Malo sam se opustio. Bilo mi je žao što nije došla ta Bobova ljepotica, ali šta sam mogao. Vanesa je bila izuzetno dobro raspoložena. Insistirala je da plešemo... bila je nježna, divna i ja sam polako zaboravio na sve.

— Ipak, kako je moguće da ništa nije posumnjala? Ako ste se dugo zabavljali, sigurno je da je nisi obasipao takvim pažnjama.

- Ne žuri, shvatićeš... Sve je to, u stvari, bilo njeno i Bobovo maslo. Sutradan, Vanesa me je prišrafila... Insistirala je da joj priznam koga sam prethodne večeri očekivao. Pokušavao sam da se izvučem, ali nije išlo. Priznao sam joj da mi je Bob obećao da će me upoznati sa jednom svojom prijateljicom.

— Da li se naljutila?

— Nije.

— Eto, znači da sam u pravu. Vanesa je divna osoba... oprostila ti je.

— Nije poenta u tome. Zahtijevala je da još opišem tu djevojku.

— Rekao sam joj sve ono što sam čuo od Boba. Vanesa mi tada, uz vragolast osmijeh, reče da me Bob u stvari nije prevario... jer ne vidi nikakvu razliku između te djevojke i sebe.

— Pa ja nikada ne bih prihvatio takvu šalu-reče Leon. — Mislim da Bob nije bio fer.

— Vanesa je sve to zamislila, a on, staro spadalo, prihvatio. Bio sam užasno ljut na njega... Ali kasnije, kada sam odlučio da se oženim Vanesom, morao sam da se pomirim s njim. Bio nam je kum na vjenčanju.

— I eto, nisi zažalio.

— Nisam, ali da nije bilo te njihove igre pitanje je da li bih se tako brzo odlučio na ženidbu. Na Vanesu nisam mogao da se ljutim... Do đavola, pa volio sam je.

Leon odjednom promijeni raspoloženje. Lagano je prošao rukom kroz kosu i glasnu uzdahnuo.

— Ti si srećan čovjek... Do prije nekoliko godina bio sam ubijeđen da je pametno što se nikada nisam ženio, ali...

— Bolje je da podemo, prijatelju- prekinu ga Majk. - Pita će se ohladiti... A što se ženidbe tiče, nikad nije kasno.

KAKO SE KORISTE KOMPJUTERSKI CENTRI?

SKUP PRAZAN HOD

● Neujednačenost sistema za kompjutersku obradu podataka ● Neiskorišteni ERC sistem ● Sve više organizacija koristi automatsku obradu podataka ● Zajedničko ulaganje neophodno

Na području Osnovne privredne komore Banjaluka instalirano je 20 kompjutera, a kapacitet glavne memorije iznosi 17 magabajtova. Najviše pripada Incelovom kompjuterskom centru, a zatim Osnovne banke Banjaluka, Elektrotehničkog fakulteta i Valjaonice HVT. Nijedan od ovih centara ne radi u tri smjene. Kako se ko snalazi u programskim jedinicama, u banci podataka i u servisnim programima, takva je i iskorištenost. Zajedničkih aplikacija i projekata nema. Svi rade za sebe i startaju od početka. Kadrovi se obučavaju samo putem seminara. Zbog toga u ovim centrima ima dosta praznog hoda, a na se da je on najskupiji.

- Našem sistemu potrebne su dvije smjene dnevno da obradi podatke za Radnu organizaciju „Incel" i još 10 korisnika. To su organizacije koje imaju svoje programe, kaže **Salih Beharić**, direktor za sada jednog OOUR-a za automatsku obradu podataka u Banjaluci.

Kompjuterima do dnevnih informacija: iz „Incelovog" ERC-a

Neiskorišteni kapaciteti.

Pojedini korisnici ovog sistema u svojim oblastima pokrivaju šire područje Bosanske krajine. Tako jedan korisnik pokriva područje od 24 opštine, drugi 17, a treći 15 opština. Ali u ovom Centru još ima slobodnih kapaciteta.

Jure Begić, vođa smjene u Računskom centru Osnovne banke Banjaluka, objašnjava da računar radi dnevno 16 sati i to samo za potrebe banke i njenih 9 filijala. Usluge drugim korisnicima ne pružaju, možda i zbog skupih rezervnih dijelova, za koje treba obezbijediti devize.

Računar Valjaonice HVT—UNIS ističe **Enes Ališić** operater, radi samo prvu smjenu i eventualno, ako zatreba - i par sati duže. Ovaj sistem još koriste tri organizacije.

- Kod nas kompjuter takođe radi u dvije smjene. Za to vrijeme obradimo naše i podatke za „Auto-servis", Osiguravajući zavod „Dunav" i „Krajinapromet", kaže **Miro Trubarac**, organizator u „ŠIPAD—Vrbasu".

Ovo su podaci u koliko smjena rade računski centri i za to vrijeme su uključeni sistemi, a pitanje je koliko su iskorišteni u tom periodu. U jednoj organizaciji sistem mjesečno može raditi 192 sata, a on se u februaru u prosjeku koristio oko 70 sati.

U druživanje sredstava

Do sada u Banjaluci nije zabilježen podatak da su dva ili više kolektiva udružila sredstva i kupili računar. Jedini primjer je u okviru PTT Bosne i Hercegaovine. Za potrebe ovog SOUR-a nabavljen je veći sistem, koji će zadovoljiti i potrebe radnih organizacija, što su učestvovale u finansiranju kupovine kompjutera, a među njima i banjalučki „PTT saobraćaj". Baza podataka koristiće se za više poslova, kao za informacije 988, prijava smetnji i obračun korištenja telefona a kasnije za obradu ličnih dohodaka i finansijsko poslovanje.

Međutim, sve je više organizacija koje formiraju sektore ili neke druge oblike u kojima su zaposleni organizatori i programeri, a koriste računare drugih centara. Kako ko posluje, tako i ulaže u razvoj informacionih centara.

Jedan od takvih centara je u Samoupravnoj interesnoj zajednici zdravstvene zaštite. Ovdje imaju operatore na pripremnim mašinama do organizatora, a obradu rade u Incelu. I to im ne smeta da proknjiže veliki broj podataka.

— Godišnje obradimo oko 1.100.000 podataka, zatim 350 hiljada doznaka bolovanja, 200 hiljada podataka finansijskog poslovanja i oko 120 hiljada uplata. Ovo su obrade za SIZ-ove Banjaluke i Bihaća, koje pokrivaju 24 krajiške opštine, kaže Vinko Maroti, organizator.

Ovaj mladi tim stručnjaka uradio je novu aplikaciju, a to je kontrola doznaka bolovanja, koja daje stanje o broju bolesti, koja se od njih najviše širi, u kojoj organizaciji je najveći procent bolovanja i drugo.

Ka dnevnoj informaciji

Na području 15 opština Bosanske krajine, za 190 hiljada potrošača radimo obračun utroška struje. Godišnje obradimo i više od dva miliona podataka, kaže Viktor Šalić, referent pripreme podataka u „Elektrokrajlni".

Obje ove organizacije stvaraju vlastiti kadar. Računski sistem nisu nabavili, jer su svjesni da bi im iskorištenost bila mala. Ovoliki broj podataka drugima bi poslužio kao argument za nabavku kompjutera ili da ih obrađuju u drugom mjestu. Elektronska obrada podataka u Banjaluci jedna je od savremenijih u republici, a uz to ima I neiskorištenih kapaciteta. Pa ipak SIZ za zapošljavanje periodične izvještaje obrađuje u „Energoinvestu" u Sarajevu a banjalučki sistemi omogućuju ne samo periodične ili sedmične, nego i dnevne izvještaje, čime se dobiva na većoj ažurnosti i tačnosti podataka.

Od privrednih grana u automatskoj obradi nije zastupljena poljoprivreda, turizam i ugostiteljstvo. U AIPK „Bosanska krajina" dva računska centra rade, ali samo u oblasti trgovine.

Z. ŠLJIVIĆ

PIJAČNI BAROMETAR

POVRCE: luk 50. bijeli luk od 160 do 200. zelena salata od 200 do 250. špinat od 90 do 120. peršun 100. prasa 100. mladi luk od 130 do 200. krompir 80. rotkva 30. cvekla 60. blitva 100. mrkva od 50 do 70. mladi kupus 50. mladi krastavci 400. grah od 180 do 220 dinara kilogram.

VOCE: jabuke od 40 do 100. kruške od 70 do 120 narandže od 255 do 270. limun od 336 do 350. grožđe 100. suhe smokve 400. orasi neljušteni 350. jezgra oraha 1200 dinara kilogram.

JAJA: od 15 do 16 dinara komad.

MED: 500 dinara kilogram.

MLJEČNI PROIZVODI: sir od 250 do 400. kajmak od 500 do 900 dinara kilogram.

CVIJECE: karanfili od 20 do 30 dinara struk.

S.B.

PRIZORI

ZAPOSJEDNUTI TROTOARI

Na nedavnoj sjednici Izvršnog odbora SIZ-a za prostorno uređenje i komunalne djelatnosti kritikovana je i čistoća grada.

Rečeno je tada da se ne poštuju ni osnovna pravila ponašanja. Vozači, najčešće parkiraju automobile po trotoarima.

Kako ih otjerati sa trotoara kada se zna da u centru Banjaluke postoje samo dva parkirališta. Taksa koju plaća korisnik predviđena je samo za plaćanje radnika na parkiralištu, ali ne i za održavanje. Na priznanici i piše da se ne odgovara i ne plaća naknada u slučaju obijanja ili oštećenja vozila.

Međutim, veći problem je u okolini Kastela i tržnice.

Svakodnevno se tu mogu vidjeti povorke konjskih zaprega. Kakav nered ostane kada odu, vide to najbolje prolaznici. Da se i ne govori o nedaćama pješaka ovim prometnim ulicama.

S.P.

Česta slika kod Tržnice

IZ AKTIVNOSTI OPŠTINSKE KONFERENCIJE FERIJALNOG SAVEZA BANJALUKE

Posjete bratskim družinama

● Povodom obilježavanja jubileja - ferijalci Valjeva, Rijeke i Slavonskog Broda priređuju prigodne svečanosti - na kojima će učestvovati i Banjalučani

Povodom obilježavanja značajnih datuma naše novije istorije, ferijalni savezi Valjeva, Rijeke i Slavonskog Broda priređuju marš i zborovanje ferijalaca, i tim povodom pozivaju predstavnike Opštinske konferencije Ferijalnog saveza Banjaluke da im se pridruže i svojim prisustvom uveličaju svečanosti.

Školska konferencija Ferijalnog saveza „Milica Pavlović" iz Valjeva organizuje marš pod nazivom „Jači od vatre - Balinović '85". Ferijalci će se kretati maršrutom Valjevo-Balinović-Valjevo. Akcija se izvodi 19. 20. i 21. aprila ove godine. U ime Opštinske konferencije Ferijalnog saveza Banjaluke, u Valjevo će otputovati pet ferijalaca.

Opštinska konferencija Ferijalnog saveza Rijeke u okviru cjelovitog programa obilježavanja četrdesetogodišnjice pobjede nad fašizmom, a na Dan oslobođenja grada Rijeke, organizuje susret ferijalaca Jugoslavije 1. 2. i 3. maja. Ferijalci će tom prilikom posjetiti Titov most. U ovu akciju uključiće se pet banjalučkih ferijalaca.

Povodom održavanja tradicionalne manifestacije „Dani Đure Đakovića" Opštinska konferencija Ferijalnog saveza Slavonski Brod organizuje 7. zborovanje ferijalaca Jugoslavije „Dani Đure Đakovića" a ujedno ova manifestacija biće u znaku četrdesete godišnjice oslobođenja naše zemlje i pobjede nad fašizmom.

Ferijalci će ovom prilikom posjetiti Brodski Varoš, mjesto rođenja sekretara CK KPJ. Osim toga, posjetiće kasarnu „Ivan Senjug Ujak" u Slavonskom Brodu. Susret će se organizovati 19. i 20. i 21. aprila ove godine.

Ova putovanja biće još jedna prilika ferijalcima da ostvaruju poruku „Upoznaj domovinu da bi je više volio".

S.H.

U SUSRET SORA „BANJALUKA 85"

Pripreme pri kraju

Banjaluka će ovog ljeta biti domaćin mladićima i djevojkama iz cijele zemlje i inostranstva. Organizovaće se savezna omladinska radna akcija, a brigadisti će u julu i avgustu raditi na regulaciji Široke rijeke i uređenju obala Vrbasa. Vrijednost radova procijenjena je na 25 miliona dinara.

Savjet akcije je na nedavno održanoj sjednici ocjenio da je organizovanje akcije društveno-ekonomski opravdano, jer će omogućiti samofinansiranje. Formirano je i nekoliko komisija sa zadatkom da se pripreme za početak akcijaškog ljeta u Banjaluci obavi što bolje.

Već krajem juna u Banjaluku će stizati brigade. Planirano je da ovog ljeta na banjalučkoj Saveznoj omladinskoj radnoj akciji učestvuje 12 omladinskih radnih brigada iz gotovo svih republika i pokrajina, a pored njih će, kako se očekuje, na banjalučko omladinsko radilište stići i brigada djece naših radnika privremeno zaposlenih u inostranstvu.

V.D.

DEŽURNA KAMERA

„ZABORAVNI" KOMUNALCI

Proljeće i velika akcija čišćenja grada užurbali su aktivisti mjesnih zajednica, radnih kolektiva, ali i komunalce. Dočekati praznik slobode u još ljepšoj „krajiškoj ljepotici" nije samo obaveza, nego i želja hiljadu njenih stanovnika. I dok brezove metale i cisterne pod komandom vrijednih komunalaca kupaju Rudarsku ulicu, na drugoj strani ostaju „spomenici" naše poslovične nebrige.

Ispred zgrade broj 52 u Ulici 14. srednjobosanske brigade već dva mjeseca stoji gomila smeća. Poslije akcije čišćenja na ovo mjesto su odložene sve kabastestvari, ali je kamion „Čistoće", pozvan da ih pokupi, zaobišao ovo novo smetlište. Penzioner **Čistoće", pozvan da ih pokupi, zaobišao ovo novo smetlište. Penzioner Luka Subotić** je pokušao s ponovnim zvanjem, ali nije pomoglo.

- Ne bi bilo tako strašno da stanovnici okolnih ulica ne donose i dalje otpatke na ovo mjesto. Cijela Nova varoš blista, a pred našim kućama ovakvo ruglo, priča Subotić. Ako su komunalci stvarno zaboravili ovaj poziv, snimci našeg foto-reportera će ih podsjetiti na obavezu.

Snimio: R. OSTOJIĆ

I TO SE DOGAĐA

IGRA S CIJENAMA

U prodavnici „Trešnja" na početku Ulice Vladimira Nazora 3. aprila u prijepodnevnoj smjeni prodavačica je jednoj mušteriji naplatila kesten desert 26 dinara. Ista mušterija došla je u poslijepodnevnu smjenu da ponovo kupi isti desert, ali druga prodavačica je rekla da on staje 40 dinara. Na iznenađenje kupca prodavačica je objasnila da su poskupjeli čokoladni proizvodi. Znao je to i kupac, ali i to da je taj desert prije tri-četiri sata stajao 26 dinara. Prodavačica je ipak na insistiranje mušterije i naočigled ostalih istakla pravu cijenu kesten-deserta 26 dinara, a ne 40 jer toliko staje kokosdesert. Eto i to se događa.

M.J.

GRAĐEVINARSTVO

Šta sa „Građenjem" iz Zenice

● Negativnim finansijskim pokazateljima Radne organizacije „Krajina" iz Banjaluke „doprinijeli" su gubici zeničkog „Građenja" ● Razmišlja se o pripajanju zeničkoj građevinskoj operativi ili gašenju ovog pogona

Novine su objavile vijest o nesreći u Zeničkoj „Željazari" u kojoj je povrijeđeno pet radnika Građevinske radne organizacije „Kozara" iz Banjaluke, OOUR „Gradnja iz Zenice".

Još jedan udarac za radni kolektiv koji se nalazi u teškom položaju. Naime, OOUR „Građenje" iz Zenice posluje u sastavu Radne organizacije „Krajina" u Banjaluci. Ove godine sa još dva kolektiva je u povećim gubicima.

Osnovna organizacija udruženog rada „Transport i održavanje" iskazao je gubitak od 6,6 miliona „Armirački radovi", 23 miliona a „Građenje" oko 50 miliona dinara.

Pokrivanje gubitaka u „Transportu i održavanju„ riješiće se iz vlastitog rezervnog fonda, rješenja se naziru i u „Armiračkim radovima", dok je u „Građenju" koje je poslovalo i u 1983. godini negativno (30 miliona dinara) ključ rješenja za sada neizvjestan i valja ga potražiti.

Gubitak iz 1983. godine u „Građenju" pokriven je sredstvima zeničke društveno-političke zajednice i banjalučke Jugobanke. Nepovoljno stanje u ovom kolektivu ne daje optimističke nade, a u jednom dijelu kolektiva zbor radnika po treći put odbija prihvatanje odluke o otvaranju postupka sanacije.

Konstatacije da su u kolektivu poremećeni i rukovodni i samoupravni odnosi, prijedlozi da se uvode privremene mjere ukazuju da je stanje krajnje zaoštreno. Tome je svakako doprinijela i udaljenost od radne organizacije u čijem sastavu posluju. Sada se ozbiljno razmišlja o pripajanju građenja zaneničku operativu, a ukoliko to ne uspije moglo bi doći i do gašenja.

Istraga o nesreći je u toku. Za sada je ne treba vezivati za poremećene samoupravne odnose koji su često razlog i za nepridržavanje mjera zaštite na radu, a tada je krajnji rezultat obično nesreća.

Z. PEJIČIĆ

LAUŠ: O AKTIVNOSTIMA MLADIH

Nezaposlenost - velika briga

● Nedovoljna saradnja s privrednim pogonima u mjesnoj zajednici ● Nema prostora za društvenu i kulturnu aktivnost omladine ● Ugasio se rad nekih sportskih sekcija

U mjesnoj zajednici Lauš djeluje osnovna organizacija Saveza socijalističke omladine, koja okuplja oko tri hiljade omladinaca i omladinki. S obzirom na ovako veliki broj članova očekuje se dobar rad i aktivnost na svim poljima. Međutim, događa se sasvim suprotno.

Aktivisti su pasivni i neodgovorni, a sav teret nosi predsjedništvo omladinske organizacije. Više puta su zakazivani sastanci, ali je odziv bio krajnje slab. Pored toga, aktivnost omladinaca u ovoj mjesnoj zajednici uglavnom se svodi na rad u sportskim sekcijama, koje okupljaju oko dvije stotine članova. Ranije su postojale šahovske, stonoteniska i streljačka sekcija, ali su zbog nedostatka materijalnih i tehničkih sredstava, te neusaglašenih termina za korištenje prostorija prestale da rade. Naročito je izražen problem prostora, u kojem bi se odvijale društvene i kulturne aktivnosti omladine. Ukoliko se mladima ove mjesne zajednice ne obezbijede optimalni uslovi, rad će zamrijeti.

- Jedan od najvećih problema s kojim se suočavamo je neuposlenost mladih. Oko deset odsto, od ukupnog broja omladinaca u našoj mjesnoj zajednici čeka posao. Nezaposlenost bi se uspješnije rješavala ako bi se uspostavila saradnja s udruženim radom, pogotovo što na području mjesne zajednice ima više privrednih objekata, kao što je Tvornica koža „Lauš", „Jadranka", „Elektroizgradnja", „Ekonomija", jedan pogon „Rudi čajaveca" i „Energomont". Značajno je pomenuti da je osnovan odbor za intervencije prilikom zapošljavanja koji stupa u akciju ukoliko se kod prijema u radni odnos pripravnika izigravaju zakonski propisi- kaže **Jasminko Šobotić**, predsjednik Osnovne organizacije Saveza socijalističke omladine Mjesne zajednice Lauš.

S. HADŽIĆ

U SERVISU RIZ-a

NEMA ČEKANJA

● Na opravku televizora najduže se čeka 15 dana, a u servisu imaju dovoljno rezervnih dijelova

U RIZ-ovom servisu uspješno se bore sa nestašicom rezervnih dijelova. Kvarove dosta brzo otklanjaju, tako da najduži popravak televizora u boji traje 15 dana, a imali su samo jedan slučaj da je televizor zadržan u servisu više od mjesec dana, jer rezervnog dijela nije bilo ni u tvornici u Zagrebu.

Crno-bijeli televizori i radioaparati se takođe efikasno popravljaju i što je veoma važno od svih domaćih proizvođača. U ovom servisu nema većih problema oko preuzimanja aparata. Imaju nekoliko televizora koji stoje nekoliko godina, ali to su aparati čije se popravljanje zbog velike dotrajalosti vlasnicima i ne isplati. Stigao je i dopis iz Zagreba po kome će se svi aparati koji se ne preuzmu poslije 90 dana biti upućeni u Zagreb na javnu prodaju.

Značajna okolnost za rad ovog servisa je I RIZ-ova prodavnica u susjednoj prostoriji i u njoj se mogu nabaviti rezervni dijelovi za televizire, kao i novi tv i radio aparati svih proizvođača zatim elektromaterijal i ostali elektro uređaji. Zajednička nabavna služba brine se o snabdjevenosti rezervnim dijelovima prodavnice i servisa.

M.J.

MIŠIN HAN

U NOVE AKCIJE

● U planu asfaltirati sve puteve i proširiti automatsku telefonsku centralu

Ovdje misle već danas za sutra. Ništa se ne prepušta slučaju. Kad je vođena akcija za elektrifikaciju sela, svi su je zdušno prihvatili, učestvovali u njoj i novčanim prilozima i akcijama. I kad je građen vodovod za oko 500 domaćinstava.

- Tako je to ovdje godinama. Nijedna akcija nije provedena, a da u nju nije bilo uključeno gotovo cijelo stanovništvo. I staro i mlado je gradilo vodovod, nove puteve, domove. Nikada nije bilo problema ni sa prikupljanjem dobrovoljnih novčanih priloga. Onaj ko ne bi imao posudivao je od komšije, samo da ne bude postrani- ističe Vojo Dizdar, sekretar MZ Mišin Han.

Mnogo je izgrađeno akcijama. Sada je u toku gradnja doma za društvenu aktivnost. Kažu, biće 1. maja otvoren. Kako su ga gradili? Svako domaćinstvo je dalo po 25 hiljada dinara dobrovoljnog priloga i akcijaški sati na novom objektu. Sada će imati gdje da se okupljaju i dogovaraju za nove akcijaške poduhvate.

- Mladi su bili prepušteni sebi. Nisu imali gdje da se sastaju. Želja nam je da se više ne okupljaju po kafanama, nego u našem domu- veli Stjepan Klasan, predsjednik Savjeta MZ Mišin han.

Još jednom značajnom poslu su se okrenuli žitelji ove mjesne zajednice. Ove godine je u planu, da asfaltiraju 2,5 kilometra, puta.

- Ima još dosta da se uradi. Moraćemo proširivati kapacitet vodovoda, a u planu nam je i da proširimo automatsku telefonsku centralu. Obezbijedili smo prostor za ispostavu PTT, a prema našim računicama, centrala bi se sa sadašnjih 75 povećala na 200 brojeva. Naše su ambicije da u Mišinom Hanu otvorimo i privredni objekat uslužne djelatnosti. Prostor je osiguran i vjerujemo da ćemo uspjeti da otvorimo pogon „22. decembra", ili „Blika"-napominje Stjepan Klasan.

S.RISOVIĆ

U ŠARGOVCU SVE DOGOVORENO

A PRODAVNICE NIGDJE

● U područnici Kuljanci-Petrovici obezbijeđen prostor, pribavljena potrebna saglasnost, ali niko neće da otvori prodavnicu ● Dok se stanovnici angažuju da poboljšaju snabdijevanje, u Šargovcu su otvorene tri gostionice

Na području Mjesne zajednice Šargovac, gdje živi oko četiri hiljade stanovnika, ima samo jedna prodavnica prehrambenih proizvoda, na čiji rad Savjet potrošača ima primjedbi. Zbog toga žitelji ove mjesne zajednice često se snabdijevaju u gradu ili u susjednim prodavnicama.

- U područnici Kuljanci-Petrovići obezbijeđene su prostorije, dobivena saglasnost, ali niko neće da otvori prodavnicu. Stanovnici zahtijevaju da se sadašnja prodavnica preorijentiše na prodaju mješovite robe. Naša mjesna zajednica pripada i urbanom i seoskom području. Imamo pet poljoprivrednika, a ostalo su mješovita domaćinstva, pa zbog poljoprivrednih alatki, sjemenja, đubriva i drugih proizvoda moramo ići u grad. U ovom problemu malo više računa trebalo bi da povede Osnovna zadružna organizacija „Zalužani", koja pokriva naš teren, kaže Đorđe Gamber, predsjednik Skupštine Mjesne zajednice Šargovac

Dok stanovnici ovog područja nastoje da poboljšaju snabdijevanje i otvore bar još jednu prodavnicu, dotle su nesmetano otvorene tri gostionice.

Slično je i u susjednoj Mjesnoj zajednici Budžak II. Ovdje je otvoreno osam prodavnica, a sedam gostionica. Da Savjet potrošača i Mjesna zajednica nisu odlučni da se do daljega odbijaju zahtijevi za otvaranjem ugostiteljskih objekata ovog tipa, sigurno je da bi gostionica bilo i više.

- Odbili smo do sada tri zahtjeva za otvaranje gostionica. Predlažemo vlasnicima objekta da prostorije preorijentiše na malu privredu pretežno zanatstvo. Dosta smo udaljeni od centra grada pa svaka zanatska radnja dobro dođe. Do sada ih je otvoreno osam. I u narednom periodu dačemo im prioritet, kaže Čedomir Malešević, predsjednik Savjeta Mjesne zajednice Budžak II.

Slično je stanje i u drugim mjesnim zajednicama prigradskog područja. U Adi i Vrbanji „rezultat" je neriješen, koliko prodavnica toliko i gostionica. Međutim, ni u jednoj od ove četiri mjesne zajednice ne cvjetaju ruže u omladinskim organizacijama , jer mladi imaju gdje da se okupe. U otvaranju ugostiteljskih objekata trebalo bi poći putem Budžaka II, jer davanjem saglasnosti za zanatsku radnju stvorili bi se uslovi za zapošljavanje mladih. Da su se u ovih 20 objekata, koliko ih ima na području četiri Budžaka zaposlila po tri omladinca, smanjio bi se spisak nezaposlenih za 60, a čašice opet ne bi nedostajalo.

Ž.Šlj

SPORTSKI ŽURNAL

OHRABRUJU DOBRE IGRE RUKOMETAŠA

Buđenje u pravi čas

Enver Koso (na slici u karakterističnom skoku) igra sve bolje, a to ima odraza i na ukupan učinak Rukometnog kluba Borac, koji je u posljednja dva meča osvojio tri boda i ponovo se uključio u borbu za vrh tabele.

— **Buđenje u pravi čas** — kažu u klubu.

Pri tome misle i na seriju mečeva koji predstoje, među kojima i protiv Proletera, koji bi mogli Borcu otvoriti put ka gornjem dijelu tabele. Ukoliko bi se sve to ostvarilo, pa Borac i stigao do pozicije koja bi vodila u jedno evropsko takmičenje, bio bi to svojevrstan podvig mlade ekipe i trenera Abasa Arslanagića.

U BRATSTVU TVRDE

S Muhićem sve u redu

Na utakmici u Prijedoru protiv Prijedora koju je Bratstvo dobilo s rezultatom 2:1. Muhić je bio jedan od boljih igrača na terenu.

Prijedorčani su na nastup Muhića uložili prigovor, osporavajući pravo igranja.

Enes Muhić je zimus želio u Novi Sad, tamo je i boravio nekoliko mjeseci, išao na turneju sa Novim Sadom u Gabon, bio na pripremama u Istri i igrao za Novi Sad prijateljske utakmice. Međutim, pošto nije išlo sa registracijom za Novi Sad, jer je Muhić bio ustupljen Borcu, gdje on opet nije želio da igra, došlo je do raznih nagađanja o Muhićevim namjerama. U Bratstvu su se dogovorili s Borcem da se Muhić vrati u Bosansku Krupu.

— Muhićeva registracija izišla je u službenim glasilima i oko njegove registracije nema ništa problematično — kažu u Bratstvu, kao odgovor na žalbu Prijedorčana.

SREDOJEVIĆ U BOSANSKOJ GRADIŠCI

ZBOG „ŽUTICE" KOD KUĆE

Borče Sredojević, nekadašnji fudbaler Sloge iz Gornjih Podgradaca, Kozare i Borca, a sada prvoligaša Rijeke, obreo se, neočekivano, u subotu na stadionu u Bosanskoj Gradišci na utakmici Kozara — Bosna.

— Zbog dva žuta kartona izostao sam iz tima za utakmicu protiv Crvene zvezde. Iskoristio sam slobodan dan da vidim stare drugove, prijatelje...

Poslije slabe igre Kozare prokomentarisao je:

— Nije to nekadašnja Kozara, ali treba biti strpljiv, doći će bolji dani.

BRATSKI TRIO

U prigodnoj fudbalskoj utakmici između selekcije bivših fudbalera Ljubića i Kluba naših radnika koji se nalaze na privremenom radu u zapadnonjemačkom gradu Karlsrueu, odigranoj u Prnjavoru, za domaći tim nastupila su trojica braće Ihtijarević. Oni su svojevremeno godinama branili boje prnjavorskog ligaša. Riječ je o Osmi, kasnije istaknutom sportskom radniku, Reufu, koji je danas trener juniorske selekcije i Nusretu, pomoćnom treneru seniorske ekipe. U poslijeratnoj istoriji Ljubića od braće su bili zastupljeniji samo Dujsići, jer ih je u jednom periodu igralo čak petorica. Utakmica između veterana Ljubića i Kozare bila je u znaku još dva bratska duela. Za goste su nastupila i dvojica zapadnonjemačkih građana, braća Franc i Volfgang Šmit, dok su pomoćne sudije bili braća Samir i Smail Hamzić.

U OBJEKTIVU

„MAKAZE" U MEJDANU

Naš foto-reporter R. Ostojić načinio je na utakmici Međuopštinske fudbalske lige Banjaluka između Naprijeda i Omarske zanimljivi fotos: centarfor Omarske S. Krecelj vinuo se u vazduh u namjeri da loptu zahvati „makazicama". Poletio je toliko visoko koliko je i naprijedovac Ljutić skočio glavom. Ljutić je, ipak, bio pobjednik u ovom duelu, a Memić iz Naprijeda očekuje ishod „vazdušnog dvoboja".

FUDBALERI RUDARA KONAČNO „PRORADILI"

Moglo je i više

U nedjelju u Prijedoru Rudar je deklasirao Vrbasa sa 7:0. Na snimku **V. Mirkovića** je trenutak kada Štilić postiže peti gol za Ljubijce.

— **Gosti su čak dobro prošli** — kaže zadovoljan predsjednik Rudara Kemal Kolonić.

Jedna zanimljivost vezana za susret Rudar — Vrbas. Sedam golova je zapravo trećina pogodaka koje su Ljubijci postigli u ovom prvenstvu. U nedjelju sedam, a u prethodni 21. susret samo četrnaest pogodaka.

REKREACIJA U PRIJEDORU

SVE VIŠE ŽENA U SPORTU

Shvatajući značaj rekreacije za radne ljude i građane, Savez organizacija fizičke kulture Prijedor posljednjih godina posvećuje sve veću pažnju masovnim oblicima bavljenja fizičkom kulturom. Već tri godine traje sportska rekreacija za žene. Do sada je ovu obuku prošlo oko 300 žena, uglavnom radnica prijedorskih kolektiva.

SPORTSKI VREMEPLOV

REPREZENTACIJA ZONE

Godine 1973. Gradski stadion u Banjaluci dobio je reflektore. Tom prilikom priređen je mali fudbalski praznik koji su upotpunili i reprezentativci Krajiške zonske lige, toliko omiljenog fudbalskog takmičenja u Bosanskoj krajini. Na fotosu su: Mehmed DEDIĆ (Sloboda MG), Dragoja PANIĆ (Sloga GP), Hidajet BERBEROVIĆ (Borac BD), Miroslav KUJUNDŽIĆ, Zikret TUFEK (Podgrmeč), Ranko TEŠIĆ (Podgrmeč), Ismet RAMIĆ (Podgrmeč), Dževad UNKIĆ (Podgrmeč), Mile STANIVUKOVIĆ (Podgrmeč), Damir RAOS (Mladost-Kotor-Varoš), Sveto BUVAČ (Bratstvo KLJ).

KOMENTAR KARIKATURISTE

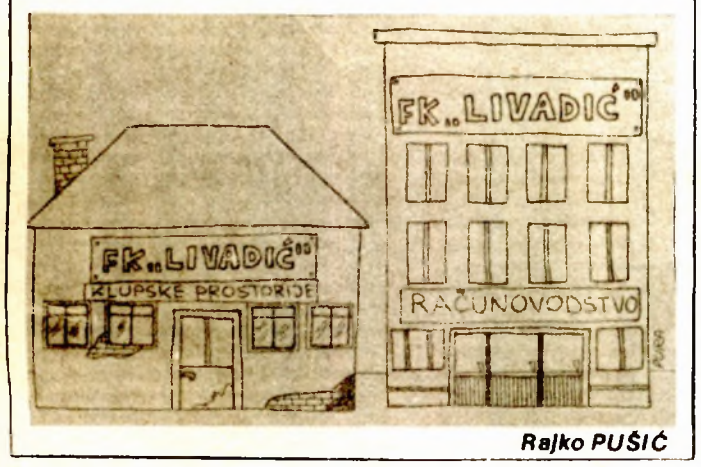

Rajko PUŠIĆ

BOKS

MEČ JUGOSLAVIJA — SAD U SARAJEVSKOJ SKENDERIJI

Samouvjereni Amerikanci

- Menadžer SAD Tomi Barberi uvjeren da će njegovi izabranici slaviti pobjedu u Skenderiji - Umjereni optimizam u „plavoj" četi - Interesovanje Sarajlija za jednu ovakvu boksersku predstavu - Direktan TV prenos na drugom programu od 19 sati

SARAJEVO - Iako bez olimpijskih vedeta iz Los Anđelesa: Kroria, Gonzalesa, Tejta, Holifilda i ostalih, Amerikanci najavljuju da će ne samo biti dostojan partner najboljoj jugoslovenskoj selekciji, nego da će u Skenderiji slaviti i pobjedu. **Tomi Barberi**, menadžer SAD ne propušta priliku na račun jugoslovenskog boksa izrekne niz komplimenata, ali kada je riječ o duelu Jugoslavija - SAD kategoričan je u tvrdnji.

MASKE

Poštujući preporuku Svjetske asocijacije da amateri boksuju u maskama, Amerikanci će se i u Sarajevu na meču sa našom nacionalnom selekcijom pojaviti sa ovim zaštitnim rekvizitom na glavi. Što se tiče naših reprezentativaca, ostavljeno im je na volji da li da boksuju sa kacigama, ili bez njih.

- Bez obzira što se radi o mladim bokserima, uvjeren sam da ćemo pobijediti u Sarajevu. Uostalom, nismo ni došli da izgubimo, nego da pobijedimo.

- Neka Amerikanci prijete. To im niko ne može ni zabraniti, ali ćemo tek u Zetri vidjeti ko je bolji - kaže kapiten „plave čete" **Mirko Puzović.**

- Selektor **Gojko Radunović** ne propušta priliku da kaže kako je Amerika postojbina plemenite vještine, gdje talenti niču poput pečaraka poslije kiše, ali i da istakne želju naših reprezentativaca da se baš protiv Jenkija pokažu u pravom svjetlu.

- Momci su, što je najvažnije horni za borbu. Nema povrijeđenih i bolesnih kao uoči revije u „Boriku". Dogovorili smo se sa američkim menadžerom Barberijem da u superteškoj kategoriji budu dvije borbe, kako bismo omogućili i **Seadu Čolpi** da boksuje u „plavoj" majici pred svojom publikom - kaže Radunović.

TV PRENOS

Sporazum sa sarajevskom televizijom je postignut, tako da će ljubitelji boksa širom zemlje moći da gledaju direktan TV prenos boks meča Jugoslavija - SAD, počev od 19 sati na drugom programu. Komentator je Mirko Kovačević

- Treba biti oprezan s Amerikancima. Amerikanci su uvijek Amerikanci, kad je boks u pitanju. **Bez obzira što u ovoj selekciji SAD nema nijednog olimpijskog pobjednika, oni su uvijek u stanju da sastave četiri - pet podjednako jakih nacionalnih selekcija, što znači da ova koja će se predstaviti sarajevskoj publici, ni malo ne zaostaje za onom olimpijskom** - napominje **Želimir Košpić**, trener reprezentacije Jugoslavije.

SUDIJE

Meč Jugoslavija - SAD vodiće sudije: **Dragoslav Dragin i Toma Radovanović** (Jugoslavija) te, **Džons Helos** i Arbrik (SAD). Neutralnog sudije, kako je to, inače, u ovakvim mečevima uobičajno da bude, ovog puta neće biti.

Meč Jugoslavija - SAD je u četvrtak u 19 sati u sarajevskoj Skenderiji, a mogući parovi su: **papir:** Živadinović - Karbahal, **muva:** Redžepovski - Garneg, **bantam:** Ružidi - Fabri, **pero:** Konovalov - Voker, **laka:** Jakupi - Romelis, **poluvelter:** Puzović - Kil, **velter:** Crnokrak - Lagimor, **polusrednja:** Burić - Mekinroj, **srednja:** Škaro - Garnent, **polutešku:** Tadić - Moris, **peci** - Pjuk, **superteška:** Salihu - Sinkler i Čolpa - Odum.

KUP UEFA: PRVI POLUFINALNI SUSRET

Revanš nade i strepnje

VIDEOTON — ŽELJEZNIČAR 3:1 (2:1)

STRIJELCI: Burča u 7. L. Distl u 19 i Vadaš u 83. minutu za Videoton a Škoro u 21. minutu za Željezničar.

Sudija: Igra (Rumunija); gledalaca: više od 30.000; teren travnat i pogodan za igru; stadion Šoštoi, žuti kartoni: Čapljić, Mihajlović.

VIDEOTON: P. Distl 6, Čuhaju 7, Horvat 7 L. Distl 7, Veg 8, Burča 7, Majer 6 (Boršanji), Sabo 6 Vadaš 7, Palković 5 (Vasil), Vitmar 8.

ŽELJEZNIČAR: Škrba 7, Komšić 6, Baljić 6, Šabanadžović 7, Čapljić 7, Čelić 7, Bahtić 6, Škoro 8, Mihajlović 6, Baždarević 7, Samardžić 6.

OD SPECIJALNIH IZVJEŠTAČA „GLASA"

SEKEŠFEHERVAR, 10. aprila (telefonom) - Željezničar je poražen sa 1:3 i sada mu ostaje nada da će u revanšu za 14 dana u Sarajevu uspjeti da nadoknadi tu prednost.

Ambijent kakav se samo može poželjeti: stadion ispunjen do posljednjeg mjesta. Navijanje, skandiranje, trube, čegrtaljke... Među 30.000 ljubitelja fudbala našlo se i blizu 3000 jugoslovena spremnih da bodrenjem pomognu Željezničaru u ovom veoma važnom okršaju...

U zaglušujućoj atmosferi meč je počeo.

U 5. minutu neočekivano sjajna šansa za Željezničara. Ubačena je lopta u kazneni prostor Videotona. Golman P. Distl je istrčao sa gola. Izgledalo je da će bez problema

Strateg: Ivica Osim

raščistiti situaciju. Međutim, P. Distl se ušeprtljao i promašio cijelu loptu. U blizini je bio Bahtić. Zakačio je malo loptu, ali ne toliko snažno i odbrana Videotona je energično reagovalo.

Neočekivani gol

Uzbuđenje se još nije ni stišalo, a zatresla se mreža na suprotnoj strani - Željezničara. Izveden je u 7. minutu, udarac sa strane. Loptu je ubacio Vadaš. Odbrana Željezničara nijemo je posmatrala šta se dalje dešava. Lopta je u luku stigla negdje oko penaltika, neometan ni od koga skočio je Burča, odlično šutirao i Škrba je bio nemoćan. Videoton je poveo sa 1:0.

Željezničar se, ipak, brzo oporavio od šoka. Izveo je nekoliko napada, bilo je par udaraca iz daljine i u 12. minutu velika šansa za jugoslovene. Šabanadžović je u nezadrživom prodoru stigao do prostora Videotona. Uposlio je Mihajlovića, a ovaj odmah Samardžiju. Gol je bio nezaštićen. Međutim, Samardžija je za malo bio neprecizan i velika prilika je otišla u nepovrat.

Kakav peh za „Želju". U prvih petnaestak minuta je bio bolji, imao dvije sjajne šanse, a domaćin ima prednost od 1:0, a takoreći još nije pošteno ni stigao do gola Škrbe.

Novi šok

Šta se ovo dešava? Sve se ponovilo, kao i kod prvog gola. Dubinska lopta je ubačena ka golu Željezničara. Loše je bila postavljena odbrana Jugoslovena i L. Distl je imao otvoren put ka golu. Pošao je korak-dva, sačekao Škrbu da mu pođe u susret i bez poteškoća poslao je u mrežu 2:0. Bilo je to u 19. minutu.

Kakav početak!

I, onda, u 21. minutu sjajna akcija gostiju. Baljić je, nakon prekršaja, centrirao u šesnaesterac Videotona. Haris Škoro bio je između dvojice odbrambenih igrača Videotona. Majstorski je primio loptu, sačekao da odskoči i onda je strelovito poslao u mrežu - 2:1. Sjajan gol!

Dominacija Videotona

Tek nakon gola Željezničara, domaćin je zaigrao agresivnije i stvorio nekoliko prilika. Sve do pred kraj poluvremena Videoton je bio bolji tim. Dva puta je visoki centarfor Vadaš o lično skočio, zaprijetio Škrbi i lopta je za malo prolazila okvir gola. U dva navrata Videoton je i iz slobodnih udaraca ugrožavao gol Željezničara.

Međutim, ova ofanziva Mađara pokazala je da se naš predstavnik konsolidovao u odbrani. Nije više bilo onih breša kao i samom početku koji su i uslovili da Škrba dva puta vadi loptu iz mreže. Inicijativa domaćin ni u kom slučaju ne znači da se Željezničar branio. Naprotiv, Sarajlije su preko Baždarevića, Škore i Šabanadžovića znali brzo da pređu na polovinu Videotona, ali prilika kao na početku utakmice nije bilo.

U mirnom tonu prvo poluvrijeme je privedeno kraju. Nastavak susreta donio je ravnopravnu igru. Domaći su imali inicijativu, ali ne i šanse. Šta više u 15. minutu jedan brz kontranapad „Želje" koji je vodio Bahtić veoma lako je mogao da donese izjednačenje, ali napadač gostiju je bio neodlučan.

Na kraju - 3:1

U finalu susreta u 83. minutu Videoton je postigao treći gol. Vadaš je prihvatio loptu na dvadesetak metara i strelovito šutirao. Škrba se bacio, ali lopta je odsjela u mreži - 3:1.

Uzeir PAŠALIĆ
Momo JOKSIMOVIĆ

INTERESOVANJE

Jutrošnje budimpeštanske novine pišu da Sekesfehervar u svojoj istoriji još nije doživio takvu fudbalsku groznicu kao ovih dana uoči susreta Željezničara i Videotona. Stadion koji nikad nije primio više od 25.000 gledalaca podešen je tako da primi još pet hiljada, jer je tačno 30.000 karata već ranije rasprodato.

Ulog je zaista veliki - radi se o polufinalu - i nije čudo da je interesovanje toliko i da oko dvije i po hiljade ljubitelja fudbala iz Jugoslavije već šeta ulicama Sekesfehervara - pisao je Nepsabadsag.

Prvi napad izveo je Željezničar. Akcija je okončana tako što je Samardžija sa blizu 30 metara šutirao oštro, ali neprecizno. „Nošen" fanatično odanim navijačima, Videoton je uzvratio istom mjerom. Ipak, ti početni napadi nisu zadali veće glavobolje golmanu Škrbi.

DANAS: RATAR — JEDINSTVO

STARA TOPOLA - Zaostala utakmica 14. kola Grupne fudbalske lige Lijevče između Ratara i vodećeg Jedinstva odigraće se danas (četvrtak) u Staroj Topoli sa početkom u 17. sati. Za ovaj susret vlada veliko interesovanje ne samo u Staroj Topoli već i šire, jer može biti od presudnog značaja za vrh tabele.

S. K.

PRIZNANJE KOLONIĆU I RUDARU

PRIJEDOR - Predsjedništvo Konferencije Fudbalskog saveza Jugoslavije na 51. sjednici donijelo je Odluku o dodjeljivanju javnih fudbalskih priznanja zaslužnim pojedincima i organizacijama. Među dobitnicima zahvalnice FSJ su FK Rudar i Kemal Kolonić, istaknuti sportski radnik.

R. S.

RUKOMET

U SUBOTU I NEDJELJU START U KRAJIŠKOJ LIGI

DERBI U BIHAĆU

BIHAĆ - U subotu se nastavlja prvenstvo u Krajiškoj rukometnoj ligi. Vodeći Partizan iz Bosanske Dubice gostuje u Bosanskom Petrovcu, gdje igra sa Mladosti. Derbi susret 12. kola igra se u Bihaću, gdje se sastaju petoplasirani Partizan i trećeplasirana Mladost iz Banjaluke. U Banjaluci igraju Omladinac i Metalac iz Cazina. Posljednji na tabeli Proleter iz Kotor-Varoša prima goste ekipu Slogu iz Prnjavora grada. Utakmice se igraju 13. i 14. aprila.

U 12. kolu se sastaju: Banjaluka: Omladinac - Metalac, Bosanska Krupa: una - Agrokomerc, Kotor-Varoš: Proleter - Sloga, Srbac: Srbac - Srednjoškolac, Bosanski Petrovac: Mladost - Partizan (BD), Bihać: Partizan - Mladost (BL).

D. M.

JUČE U BANJALUCI POČEO MEĐUNARODNI TURNIR „BANJALUKA 85"

U PRVOM KOLU: ČIBURDANIDZE — ŠIBAREVIĆ

ŠAH

BANJALUKA - U prisustvu gostiju, ljubitelja šaha, predstavnika društveno-političkog i privrednog života komune, juče je u Banjaluci otvoren tradicionalni Međunarodni šahovski turnir „Banjaluka 85".

Poželjevši svim učesnicima mnogo sreće u takmičenju, predsjednik Organizacionog odbora turnira **Slobodan Vujičić** je proglasio turnir otvorenim.

Prije podne je u hotelu „Bosna" obavljeno izvlačenje takmičarskih brojeva, a potom i žrebanje parova. U prvom kolu, koje se igralo sinoć, sastali su se: **Filipović** (Jugoslavija) - **Lehtinski** (ČSSR), **Minić** (Jugoslavija) - **Farago** (Mađarska), **Gavrić** (Jugoslavija) - **Šort** (Engleska, **Psahis** (SSSR) - **Kurajica** (Jugoslavija),

Sa izvlačenja takmičarskih brojeva

Plasket (Engleska) - **Velimirović** (Jugoslavija), **Đurić** (Jugoslavija) - **Klarić** (Jugoslavija) partija je odložena, **Šibarević** (Jugoslavija) - **Čiburdanidze** (SSSR).

Glavni sudija turnira je majstor **Nikola Lakić**, a pomoćnik mu je **Dragan Vještica.**

Umjesto u Dječijem pozorištu, kako je to bilo i dogovoreno, nakon neočekivanog obrta, sve partije na turniru će se igrati u Umjetničkoj galeriji.

S. RISOVIĆ

ŠAHOVSKI ZADATAK

Broj 825

Priprema: Nikola LAKIĆ, šahovski majstor

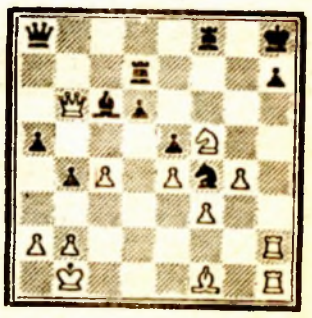

Bijeli: Kb1, Db6, Th, Th2, Sf5, Lf1, pješaci a2, b2, c4, e4, f3, g4 (12)
Crni: Kh8, Da8, Td7, Tf8, Lc6, Sf4, pješaci a5, b4, d6, e5, h7 (11)

Pozicija je nastala u velemajstorskom duelu Raičević - Kin (Beograd, 1984) u kojoj je bijeli odigrao samo jedan potez i crni se predao.

Rješenje prošlog zadatka: 1... Th2 2. Kh2 Th8, 3. Kg1 Dh1 4. Kf2 Th2 mat!

SOUR „KRAJINATURIST"
BANJALUKA
HOTELSKO-UGOSTITELJSKA
RADNA ORGANIZACIJA
„KONTINENTAL"
BANJA LUKA
OOUR-a HOTEL „BOSNA"

Radnički savjet OOUR-a HOTEL „BOSNA" HURO „KONTINENTAL" Banjaluka raspisuje:

PONOVNI

KONKURS

ZA IZBOR I IMENOVANJE

1. POMOČNIK DIREKTORA — 1 izvršilac
2. UPRAVNIK poslovne jedinice „BOSNA-ŠEHITLUCI" - 1 izvršilac
3. UPRAVNIK poslovne jedinice „PALAS-BORIK" — 1 izvršilac
4. UPRAVNIK poslovne jedinice „INTERNACIONAL-NEKTAR" — 1 izvršilac.

Pored opštih uslova za zasnivanje radnog odnosa, kandidati treba da ispunjavaju slijedeće posebne uslove:

Pod 1. Traži se VSS-VŠS ekonomskog ili prvnog smjera ili VKV ugostiteljski radnik sa 3 godine radnog iskustva.

Pod 2. 3. i 4. Traži se VŠS-ekonomsko-turističkog smjera ili VKV ugostiteljski radnik sa 3 godine radnog iskusta.

Kandidati treba da posjeduju organizacione sposobnosti, da su moralno-politički podobni za vršenje poslova, te da postoje smetnje iz člana 511 ZUR-a.

Uz prijavu na konkurs priložiti:

Dokaz o ispunjavanju uslova konkursa.

Konkurs ostaje otvoren 15 dana od dana objavljivanja u listu „GLAS"

Prijave sa dokazima o ispunjavanju uslova konkursa, slati na adresu: HURO „KONTINENTAL" OOUR-a HOTEL „BOSNA" — Kadrovska služba
Banja Luka S. Markovića bb.

NEPOTPUNE I NEBLAGOVREMENO PODNESENE PRIJAVE NEĆE SE UZETI U RAZMATRANJE.

SOUR „KRAJINATURIST"
BANJALUKA
HOTELSKO UGOSTITELJSKA
RADNA ORGANIZACIJA
„KONTINENTAL"
OOUR MJEŠOVITO UGOSTITELJSTVO
BANJALUKA

Radnički savjet OOUR-a Mješovito ugostiteljstvo HURO „Kontinental" Banjaluka, na sjednici održanoj dana 29.3.1985. godine donio je odluku da se raspiše ponovni

KONKURS

za izbor radnik na poslovima i zadacima sa posebnim ovlaštenjima i odgovornostima čiji mandat traje 4 godine

1. POMOĆNIK DIREKTORA — 1 izvršilac
2. UPRAVNIK Poslov. jedinice RESTORAN „KOZARA" — 1 izvršilac
3. UPRAVNIK Poslov. jedinice RESTORAN „BANJALUČKA PIVNICA" — 1 izvršilac
4. URAVNIK Poslov. jedinice RESTORAN „BANJALUKA" — 1 izvršilac
5. UPRAVNIK Poslov. jedinice GOST. „LOVAC I RIBOLOVAC" — 1 izvršilac
6. UPRAVNIK Poslov. jedinice RESTORAN „BULEVAR" — 1 izvršilac

USLOVI:

Pored opštih uslova predviđenih zakonom i samoupravnim opštim aktima za zasnivanje radnog odnosa kandidati treba da ispunjavaju i slijedeće posebne uslove:

pod 1.) traži se VSS-VŠS ekonomskog smjera ili VKV ugostiteljski radnik sa 3 godine ranog iskustva,

od 2 do 5.) traži se VŠS ekonomskog smjera — turističkog ili VKV ugotisteljski radnik sa 3 godine radnog iskustva.

Kandidati treba da posjeduju organizacione sposobnosti te da su moralno-politički podobni za vršenje poslova, odnosno da ne postoji smetnja iz člana 511 ZUR-a.

Uz prijavu priložiti:

— dokaz da ispunjavaju uslove koji se traže za navedene poslove.

Konkurs ostaje otvoren 15 dana od dana objavljivanja u listu „Glas".

Prijave sa dokazima o ispunjavanju uslova konkursa slati na adresu:

— Kadrovska služba HURO „Kontinental" OOUR-a Mješovito ugostiteljstvo Banjaluka, Ul. S. Markovića bb.

Nepotpune i neblagovremeno podnesene prijave neće se uzeti u razmatranje.

SOUR KRAJINATURIST
BANJALUKA
HOTELSKO UGOSTITELJSKA
RAONA ORGANIZACIJA
„KONTINENTAL"
BANJALUKA
Radna zajednica zajedničkih službi

Radnički savjet Radne zajednice zajedničkih službi HURO „KONTINENTAL" Banjaluka, raspisuje

PONOVNI

KONKURS

ZA IZBOR I IMENOVANJE

1. RUKOVODILAC RZZS-I — 1 izvršilac
2. RUKOVODILAC SEKTORA OPŠTIH, PRAVNIH I KADROVSKIH POSL. — 1 izvršilac
3. RUKOVODILAC KOMERCIJALNO-TEHNIČKOG SEKTORA — 1 izvršilac
4. RUKOVODILAC EKONOMSKO-FINANSIJSKOG SEKTORA — 1 izvršilac
5. ŠEF KOMERCIJALNE SLUŽBE — 1 izvršilac
6. ŠEF TEHNIČKE SLUZBE — 1 izvršilac
7. ŠEF RAČUNOVODSTVA — 3 izvršioca
8. ŠEF FINANSIJSKE OPERATIVE — 1 izvršilac
9. ŠEF SLUŽBE ZA RAZVOJ, PLAN I ANALIZU — 1 izvršilac
10. ŠEF SLUŽBE INTERNE KONTROLE — 1 izvršilac.

Osim opštih uslova za zasnivanje radnog odnosa, kandidati treba da ispunjavaju slijedeće posebne uslove:

pod 1. Traži se VSS - pravni ili ekonomski fakultet sa 3 godine radnog iskustva na poslovima rukovođenja i drugi uslovi utvrđeni Statutom.

pod 2. Traži se VSS — pravni fakultet sa 3 godine radnog iskustva na poslovima i radim zadacima opisa i popisa poslova da ima organizacione sposobnosti i da je moralno-politički podoban za vršenje poslova.

pod 3. Traži se VSS — ekonomski fakultet sa 3 godine radnog iskustva na poslovima i radnim zadacima opisa i popisa poslova.

pod 4. Traži se VSS — ekonomski fakultet sa 3 godine radnog iskustva na poslovima rukovodioca ekonomsko-finansijskog sektora.

pod 5. Traži se VSS — ekonomski fakultet ili Viša ekonomsko-komercijalna škola sa 3 godine radnog iskustva na poslovima i radnim zadacima opisa i popisa poslova.

pod 6. Traži se VŠS — tehničkog smjera sa 3 godine radnog iskustva u struci.

pod 7. Traži se VSS — ekonomski fakultet sa 3 godine radnog iskustva, ili Viša ekonomsko-komercijalna škola sa 3 godine radnog iskustva ili srednja ekonomska škola sa 3 godine radnog iskustva na poslovima šefa računovodstva.

pod 8. Traži se VSS — ekonomski fakultet sa 3 godine radnog iskustva, ili Viša ekonomsko-komercijalna škola sa 3 godine radnog iskustva ili srednja ekonomska škola sa 3 godine radnog iskustva na poslovima šefa finansijske operative.

pod 9. Traži se VSS — ekonomski fakultet sa tri godine radnog iskustva na poslovima opisa i popisa poslova.

pod 10. Traži se VSS — ekonomski fakultet ili viša ekonomsko-komercijalna škola sa 3 godine radnog iskustva na poslovima opisa i popisa poslova.

Kandidati treba da posjeduju organizacione sposobnosti, te da su moralno-politički podobni za vršenje poslova, te da ne postoje smetnje iz člana 511 ZUR-a.

Uz prijavu na konkus priložiti:

Dokaz o ispunjavanju uslova konkursa.

Konkurs ostaje otvoren 15 dana od dana objavljivanja u listu „Glas".

Prijave sa dokazima o ispunjavanju uslova konkursa slati na adresu:

HURO „KONTINENTAL" RADNA ZAJEDNICA ZAJEDNIČKIH SLUŽBI — Kadrovska služba Banjaluka, S. Markovića bb.

NEPOTPUNE I NEBLAGOVREMENO PODNESENE PRIJAVE NEĆE SE UZETI U RAZMATRANJE.

Dana 9. aprila 1985. godine preminula u 71. godini života

DURSUMA OMERBEGOVIĆ
rod. MUHURDAREVIĆ

Sahrana će se obaviti u četvrtak, 11. aprila 1985. godine u 18. sati, u Stupnici.

OŽALOŠĆENI: suprug Ilijas, kćerke: Azemira, Fatima i Dženana, unučad: Amela, Amra, Nedim, Esad i Emir, zetovi: Nijaz Gojačić, Enever Jusići Suad Šarčević, te ostala mnogobrojna ožalošćena porodica i prijatelji.

061131

KLUB PENZIONERA I INVALIDA RADA
LJUBIJA

vrši
DOPUNU

oglasa koji je objavljen u listu „Glas" dana 2. aprila 1985. godine za prijem u radni odnos dva izvršioca na poslovima kafe-kuharice: OGLAS JE OTVOREN 8 DANA OD DANA OBJAVLJIVANJA

RO CENTAR ZA OSNOVNO
OBRAZOVANJE I VASPITANJE
— KADROVSKA KOMISIJA
PRIJEDOR

Na osnovu odluke Savjeta OOUR-a putem kadrovske Komisije RO poništava se

KONKURS

objavljen 25.2.1985. godine za upražnjene poslove odnosno radne zadatke pedagoga u OOUR OŠ „Mira Cikota" Prijedor.

RO „NOVA SIROVINA" BANJALUKA
OOUR-a „SIROVINA" BANJALUKA
Komisija za radne odnose
Objavljuje

OGLAS

za popunu poslova i radnih zadataka

1. KV MAŠIN-BRAVAR — 2 izvršioca
2. KV BRAVAR — 1 izvršilac

u svojstvu pripravnika na neodređeno vrijeme.

3. VOZAČ KAMIONA SA DIZALICOM — 2 izvršioca na neodređeno vrijeme

Pored opštih uslova predviđenih zakonom, kandidati treba da ispunjavaju i posebne uslove utvrđene normativnim aktima OOUR-a.

Pod rednim brojem 1.
— KV mašin-bravar bez radnog iskustva
— pripravnik
— posebni zdravstveni uslovi, muškarci

Pod rednim brojem 2.
— KV bravar bez radnog iskustva
— pripravnik
— posebni zdravstveni uslovi, muškarci

Pod rednim brojem 3.
— VKV vozač B, C i E kategorije i položen poseban ispit za rukovaoca auto dizalicom
— 2 godine radnog iskustva
— posebni zdravstveni uslovi
— muškarci

Prijavljeni kandidati pod rednim brojem 3. podliježu provjeri znanja putem pismenog testa i praktično.

Lični dohodak po Pravilniku o raspodjeli ličnih dohodaka.

Stan nije obezbijeđen.

Oglas je otvoren 8 dana od dana objavljivanja u listu „Glas".

Neblagovremene i nepotpune prijave neće se uzimati u razmatranje.

Prijave sa dokazima o ispunjavanju uslova dostaviti na adresu:

OOUR „Sirovina" Banjaluka, Dunavska 23-a, pošt. fah 186.

Ujedno se vrši i

DOPUNA

OGLASA

objavljenog u listu „Glas" 12.3.1985. godine za popunu poslova transportnog radnika na određeno vrijeme u trajanju od 5 mjeseci, te umjesto „6" izvršilaca treba „11".

SOUR GIK „KOZARA" BANJALUKA
GRO „INŽENJERING"
ČELINAC
RADNA ZAJEDNICA ZAJEDNIČKIH SLUŽBI

Na osnovu člana 153. Statuta Radne organizacije i odluke Radničkog savjeta Radne organizacije, raspisuje se

KONKURS

za izbor radnika na reizborne poslove i radne zadatke na neodređeno vrijeme za mandatni period od četiri godine

1. TEHNIČKI DIREKTOR RAONE ORGANIZACIJE 1 izvršilac
2. RUKOVOOILAC SLUŽBE ZA PRAVNE I OPŠTE POSLOVE I RADNE ZAJEDNICE 1 izvršilac
3. RUKOVODILAC SLUŽBE ZA TEHNIČKE POSLOVE 1 izvršilac
4. RUKOVODILAC SLUŽBE ZA KOMERCIJALNO-FINANSIJSKE I PLANSKO ANALITIČKE POSLOVE 1 izvršilac
5. RUKOVODILAC SLUŽBE ZA KNJIGOVODSTVENE POSLOVE 1 izvršilac

Pored opštih uslova predviđenih zakonom, kandidati treba da ispunjavaju i posebne uslove:

Pod 1. VSS, VS građevinskog smjera sa 3 godine radnog iskustva.

Pod 2. VSS, VS pravnog smjera i 3 godine radnog iskustva.

Pod 3. VSS, VS, SSS građevinskog smjera i 3 godine radnog iskustva.

Pod 4. VSS, VS ekonomskog smjera i 3 godine radnog iskustva.

Pod 5. VSS, VS, SSS ekonomskog smjera i 3 godine radnog iskustva.

Uz prijavu na konkurs kandidati su dužni dostaviti:

— dokaz o školskoj spremi,
— dokaz o radnom iskustvu,

Kandidati trebaju biti moralno-politički podobni za rukovođenje službom.

Konkurs ostaje otvoren 30 dana od prvog dana objavljivanja u „GLASU".

Prijave slati na adresu: RZZS GRO „Inženjering" Čelinac.

Neblagovremene i nepotpune prijave neće se uzeti u razmatranje.

SOUR „KRAJINATURIST"
BANJALUKA

Na osnovu člana 195. Pravilnika o radnim odnosima Ugostiteljsko turističke i prometne radne organizacije „Vlašić" Skender-Vakuf, Komisija za radne odnose na sjednici održanoj 30.3.1985. godine, objavljuje

OGLAS

za zasnivanje radnog odnosa sa:

1. Materijalno-analitički knjigovođa — 1 izvršilac
2. Magacioner — 1 izvršilac
3. Recepcioner — 1 izvršilac
4. Konobar — 1 izvršilac
5. Kuvar — 1 izvršilac
6. Prodavač-pripravnik — 1 izvršilac
7. Sobarica — 1 izvršilac
8. Vešerica — 1 izvršilac
9. Čistačica — 1 izvršilac

Svi izvršioci primaju se na neodređeno vrijeme.

Pored opštih uslova iz člana 168. tačka 2. Zakona o udruženom radu, kandidati treba da ispunjavaju i slijedeće posebne uslove:

Pod 1) SSS ekonomskog smjera i jedna godina radnog iskustva.

Pod 2) SSS ekonomskog smjera i jedna godina radnog iskustva.

Pod 3) VŠS ugostiteljsko-turističkog ili ekonomskog smjera sa 6 mjeseci radnog iskustva na poslovima recepcionera ili SSS ugostiteljsko-turističkog ili ekonomskog smjera ili drugog smjera sa godinom radnog iskustva na poslovima recepcionera.

Pod 4) KV konobar sa jednom godinom radnog iskustva.

Pod 5) KV kuvar sa 6 mjeseci radnog iskustva,

Pod 6) KV prodavač bez radnog iskustva.

Pod 7) i 8) završena hotelsko-turistička škola IV stepena složenosti, hotelsko-ugostiteljska škola III stepena složenosti, medicinska ili druga srednja škola IV stepena složenosti sa 6 mjeseci radnog iskustva.

Pod 9) završena osmogodišnja škola.

Prijave sa dokazima o ispunjavanju uslova dostaviti na adresu UTP Radna organizacija „Vlašić", Skender-Vakuf, Ul. maršala Tita bb.

Oglas ostaje otvoren 8 dana od prvog narednog dana od dana objavljivanja u listu „Glas".

Nepotpune i neblagovremene prijave neće se razmatrati.

AIPK „BOSANSKA KRAJINA" BANJALUKA
RADNA ORGANIZACIJA „POLJOPRIVREDA"
OOUR „RATARSTVO"
DRAKSENIĆ — BOSANSKA DUBICA

Na osnovu člana 48. Pravilnika o radnim odnosima OOUR-a „Ratarstvo" Draksenić, Radnički savjet na sjednici održanoj dana 29.3.1985. godine, donio je odluku da se raspiše

KONKURS

za popunu upražnjenog radnog mjesta

— RUKOVODILAC JUR-a „MELIORACIJE" — 1 izvršilac na neodređeno vrijeme

. Pored opštih zakonskih uslova kandidati treba da ispunjavaju i posebne uslove predviđene Pravilnikom o unutrašnjoj organizaciji i sistematizaciji poslova i radnih zadataka i to:

— VSS
— poljoprivredni fakultet (smjer melioracije),
— da posjeduje organizatorske sposobnosti,
— 3 godine radnog iskustva na poslovima melioracije.

Prijave na konkurs mogu se slati u roku od 15 dana od dana objavljivanja konkursa na adresu: RO „Poljoprivreda", OOUR „Ratarstvo", 79243 Demirovac.

Uz prijavu kandidati su obavezni dostaviti i dokaze o ispunjavanju traženih uslova.

Nepotpune i neblagovremene prijave neće se uzeti u razmatranje.

SOUR RUDARSKO-METALURŠKI KOMBINAT
„RMK-ZENICA" ZENICA
RO TVORNICA VIJAKA „MRKONJIĆ-GRAD"
MRKONJIĆ-GRAD

Na osnovu odluke Komisije za radne odnose raspisuje se

OGLAS

I POSLOVI TEHNIČKE KONTROLE

1. Laborant za hemijska ispitivanja 1 izvršilac

II POGON HLADNE PRERADE I TERMIČKE OBRADE
1. Radnik na pakovanju 4 izvršioca
III POGON TOPLE PRERADE
1. Radnik na održavanju čistoće 1 izvršilac
IV POGON ZA PRIPREMU SIROVINA I POVRŠINSKU ZAŠTITU
1. Radnik na odmašćivanju i topljenju cinka 5 izvršilaca
V PROIZVODNO—TEHNIČKI POSLOVI
1. Diplomirani ing. mašinstva (pripravnik) 2 izvršioca

Za obavljanje poslova i zadataka kandidati su dužni ispunjavati pored opštih zakonskih uslova i posebne uslove:

Pod I-1. Hemijski tehničar i 6 mjeseci radnog iskustva na istim ili sličnim poslovima i zadacima.

Pod II-1. Završena osnovna škola ili PK radnik metalske struke.

Pod I a osnovna škola.

Pod IV-1 PK radnik metalske struke.

Pod V-1 završen mašinski fakultet.

Kandidati pod I-1 dužni su uz prijavu sa dokazima o ispunjavanju uslova dostaviti i sljedeća uvjerenja OUR-a:

— Uvjerenje o primjernom i kvalitetnom izvršavanju istih ili sličnih poslova i zadataka i
— Uvjerenje o disciplinovanom odnosu prema radu i redovnom dolasku na posao.

Radni odnos zasniva se na neodređeno vrijeme.

Nepotpune i neblagovremene prijave neće biti razmatrane.

Prijave sa dokazima slati na gornju adresu.

Oglas ostaje otvoren 8 dana od dana objavljivanja.

SOUR KPK „KRAJIŠNIK"
BANJALUKA
RO TVORNICA OBUĆE „SLOGA" PRNJAVOR

Na osnovu odluke Radničkog savjeta RO Tvornica obuće „Sloga" Prnjavor, broj: 308/85. raspisuje se

I

KONKURS

Za imenovanje direktora RO na mandatni period od 4 godine

USLOVI:

1. Da ima visoku ili višu stručnu spremu: ekonomskog, pravnog, političkog, tehničkog, organizacionog, obućarskog, kožarskog ili galanterijskog smjera.
2. da ima radno iskustvo na rukovodnim poslovima najmanje 3 godine,
3. da je u dosadašnjem radu pokazao organizatorske sposobnosti i umješnosti u vođenju poslovne politike,
4. da je idejno opredijeljen za samoupravljanje i socijalistički samoupravni razvoj,
5. da ne postoje smetnje iz člana 511. ZUR-a.

Na osnovu odluke Radničkog savjeta OOUR-a „Proizvodnja obuće" Prnjavor, broj: 1994/85. raspisuje se

II

KONKURS

Za imenovanje direktora OOUR-a na mandatni period od 4 godine

USLOVI:

1. da ima završen ekonomski, pravni, ili tehnološki fakultet ili višu obućarsko-tehničku školu, VEKŠ, I stepen ekonomskog fakulteta ili pravnog fakulteta.
2. Da ima radno iskustvo na rukovodnim poslovima najmanje 3 godine.
3. Da je u dosadašnjem radu pokazao organizatorske sposobnosti i uspješnost u vođenju poslovne politike.

Na osnovu odluke Radničkog savjeta RZ „Zajedničke službe" RO TO „Sloga" Prnjavor, raspisuje se

III

KONKURS

Za imenovanje rukovodioca RZ na mandatni period od 4 godine

USLOVI:

1. Da ima visoku ili višu stručnu spremu pravnog, ekonomskog ili organizacionog smjera.
2. Da ima radno iskustvo na rukovodnim poslovima najmanje 3 godine.
3. Da je u dosadašnjem radu pokazao organizacione sposobnosti i uspješnost u vođenju poslovne politike.

Na osnovu odluke Komisije za radne odnose OOUR-a „Prodaja obuće" Prnjavor raspisuje se

IV

OGLAS

za prijem radnika u radni odnos

1. PRODAVAČ u prodavnici obuće „Sloga" u Donjem Vakufu na određeno vrijeme, 1 izvršilac, do povratka radnice sa porodiljskog odsustva.

2. PRODAVAČ u prodavnici obuće „Sloga" u Imotskom na određeno vrijeme do povratka radnice sa porodiljskog odsustva, 1 izvršilac.

3. PRODAVAČ u prodavnici obuće „Sloga" u Lištici II na određeno vrijeme do povratka radnice sa porodiljskog odsustva, 1 izvršilac.

4. PRODAVAČ u prodavnici obuće „Sloga" u Ljubuškom na određeno vrijeme do povratka s bolovanja radnice, 1 izvršilac.

5. PRODAVAČ — PRIPRAVNIK na neodređeno vrijeme u prodavnici obuće „Sloga" u Kovinu II, 1 izvršilac.

USLOVI:

Za obavljanje poslova i radnih zadataka pod brojem: 1, 2, 3. i 4.

KV trgovac sa radnim iskustvom od jedne godine, prednost imaju kandidati koji su radili na prodaji obuće.

Za obavljanje poslova i radnih zadataka pod brojem 5:

KV trgovac, završena trgovačka škola.

Uz prijavu na konkurs I, II i III dostaviti:
— izvod iz matične knjige rođenih,
— dokaz o stručnoj spremi
— dokaz o radnom iskustvu.

Uz prijavu na oglas dostaviti:
— dokaz o stručnoj spremi,
— dokaz o radnom iskustvu,
— izvod iz matične knjige rođenih.

Konkurs ostaje otvoren 15 dana, a oglas 8 dana od dana objavljivanja u listu „Glas" Banjaluka.

Nepotpune i neblagovremene prijave neće se uzimati u razmatranje.

Prijave slati na adresu: RO TVORNICA OBUĆE „SLOGA" PRNJAVOR.

SPORTSKO DRUŠTVO „PARTIZAN" BOSANSKA KOSTAJNICA

Na sastanku Predsjedništva Sportskog društva „Partizan" Bosanska Kostajnica održanog dana 28.3.1985. godine, a na osnovu člana 33 Statuta Sportskog društva „Partizan" Bosanska Kostajnica, raspisuje se

OGLAS

ZA OBAVLJANJE POSLOVA I RADNIH ZADATAKA NA NEODREĐENO VRIJEME

1. UGOSTITELJSKOG RADNIKA — 1 IZVRŠILAC

Osim zakonom predviđenih uslova opšte zdravstvene sposobnosti kandidat treba da ispunjava sljedeće uslove:

Da ima završenu osmogodišnju školu i sanitarni list.

Kandidati koji se ne vode na evidenciji nezaposlenih lica kod Osnovne zajednice za zapošljavanje Bosanski Novi dužni su uz prijavu na oglas, pored navedenih dokumenata, priložiti i dokumente o podacima na osnovu kojih se prema Društvenom dogovoru o provođenju politike zapošljavanju prioritet u zapošljavanje — obrazac „Pregled osnovnih podataka privremeno nezaposlenih lica".

Oglas ostaje otvoren osam (8) dana od dana objavljivanja, a prijave sa dokazima o ispunjavanju uslova traženih oglasom dostaviti na adresu SPORTSKO DRUŠTVO „PARTIZAN" BOSANSKA KOSTAJNICA.

Neblagovremene prijave kao i prijave sa nepotpunom dokumentacijom neće se uzeti u razmatranje.

SLOVENIJALES
RO „LIGNOŠPER" BOSANSKI NOVI
RZ „Zajedničke službe"
Bosanski Novi

Na osnovu odluke radničkog savjeta RZ „Zajedničke službe" broj RS-1980/85 od 18.2. 1985. godine raspisuje se javna

LICITACIJA

radi prodaje rashodovanih osnovnih sredstava

1. Putnički automobil 125 P, registarski broj PD 174-75, godina proizvodnje 1979, naregistrovan, početna cijena 76.579,75 dinara.
2. Putnički automobil „zastava" 101 comfort registarski broj PD 452-77, godina proizvodnje 1980, neregistrovan, početna cijena 95.907.90 dinara.

Licitacija će se održati 22.3. 1985. godine (petak) u 12 sati, u krugu RO „Lignošper" Bos. Novi Poljavnice 227.

Pravo na licitaciju imaju sva pravna i fizička lica koja prije početka licitacije uplate 10, posto od početne cijene na blagajni RO „Lignošper".

Sve troškove oko prenosa vlasništva snosi kupac.

Kupac se obavezuje kupljeno osnovno sredstvo uplatiti i preuzeti u roku od 5 dana od dana održavanja licitacije.

Sve potrebne informacije u vezi licitacije mogu se dobiti na telefon 079-81-173 lokal 23.

PPPK „KRAJINA" BIHAĆ

Na osnovu člana 8. Pravilnika o radnim odnosima OOUR-a „Krajinakomerc" iz Bihaća i Odluke Radničkog savjeta, komisija za radne odnose objavljuje

OGLAS

za prijem u radni odnos na neodređeno vrijeme za poslove, odnosno radne zadatke

— radnika za utovar i istovar robe prispjele vagonima i kamionima
— izvršilaca 12.

Pored opštih uslova predviđenih zakonom, kandidat treba da ispunjava i sljedeće posebne uslove:

— NSS ili NK radnik sa završenom osmogodišnjom školom, sa iskustvom ili bez radnog iskustva.

Oglas ostaje otvoren 8 dana od dana objavljivanja.

Pismene prijave sa priloženom dokumentacijom dostavljaju se na adresu:

SOUR PPPK „KRAJINA", RO „ROBNI PROMET", OOUR „KRAJINAKOMERC" BIHAĆ — KOMISIJI ZA RADNE ODNOSE.

Neblagovremene i nepotpune prijave neće se uzimati u obzir.

Kandidati će biti obaviješteni o rezultatima oglasa u roku od 5 dana.

RO „UNIVERZAL"
Fabrika hidrauličnih uređaja i garažno servisne opreme, DŽ Bijedića 1, Banjaluka

Objavljuje

OGLAS

za prijem izvršilaca na poslove i radne zadatke kako slijedi:

1. ČISTAČICA u Službi opštih poslova 1 izvršilac na neodređeno vrijeme
2. POMOĆNI RADNIK u Odjeljenju površinske zaštite 1 izvršilac na neodređeno vrijeme
3. BRAVAR—MONTER KV u POGONU II „UNIVERZAL" u Skender-Vakufu 1 izvršilac na neodređeno vrijeme

USLOVI: Osim opštih uslova za zasnivanje radnog odnosa kandidati treba da ispunjavaju i slijedeće

POSEBNE USLOVE:

Pod 1. i 2. — završena osnovna škola
— bez radnog iskustva

Pod 3. — završena škola za KV bravara ili alatničara
— radno iskustvo 1 godina na istim ili sličnim poslovima

OSTALI USLOVI: — stupanje na posao, lični dohodak i ostala prava iz radnog odnosa po normativnim aktima Radne organizacije.

Oglas ostaje otvoren 8 dana od dana objavljivanja.

Nepotpune i neblagovremene prijave neće se uzimati u razmatranje.

Prijave na oglas za poslove pod brojem 3. slati na adresu: POGON II „UNIVERZAL" 78230 SKENDER—VAKUF.

RO KLINIČKO MEDICINSKI CENTAR BANJALUKA
OOUR DOM ZDRAVLJA ČELINAC

Na osnovu člana 25. Pravilnika o radnim odnosima Doma zdravlja Čelinac, Radnički savjet Doma zdravlja Čelinac, na sjednici održanoj dana 13.3. 1985. godine, raspisuje

OGLAS

za zasnivanje radnog odnosa na neodređeno vrijeme

1. LJEKAR OPŠTE PRAKSE, 1 izvršilac za obavljanje poslova i radnih zadataka ljekara opšte prakse u Sektorskoj ambulanti Ukrina, na neodređeno vrijeme.
2. ZUBNI LJEKAR, 1 izvršilac, za obavljanje poslova i radnih zadataka zubnog ljekara u Sektorskoj ambulanti Ukrina, na neodređeno vrijeme — PONOVNI OGLAS.
3. MEDICINSKI BIOHEMIČAR, 1 izvršilac za obavljanje poslova i radnih zadataka medicinskog biohemičara u Domu zdravlja Čelinac, na neodređeno vrijeme — PONOVNI OGLAS

Pored opštih uslova predviđenih zakonom, kandidati su dužni ispunjavati i posebne uslove:

Pod rednim br. 1: završen medicinski fakultet, položen stručni ispit

Stan obezbijeđen.

Pod rednim br. 2: završen stomatološki fakultet, položen stručni ispit

Pod rednim br. 3: završen farmaceutski fakultet, smjer biohemije, položen stručni ispit.

Uz prijavu kandidati su dužni dostaviti dokaz o završenoj školskoj spremi i uvjerenje o položenom stručnom ispitu.

Prijave slati na adresu: RO KLINIČKO—MEDICINSKI CENTAR BANJALUKA, OOUR DOM ZDRAVLJA, 78240 ČELINAC, u roku od 8 dana od dana objavljivanja.

Nepotpune i neblagovremene prijave neće se uzimati u razmatranje.

SAMOUPRAVNA INTERESNA ZAJEDNICA ZA STAMBENO—KOMUNALNU DJELATNOST
Komisija za izbor i imenovanje
ŠIPOVO

Na osnovu člana 103. stav 2. Statuta SIZ za stambeno komunalnu djelatnost Šipovo i odluke Komisije za izbor i imenovanje Skupštine SIZ broj: 02-178/85. od 29.03. 1983. godine, raspisuje se

KONKURS

za izbor i imenovanje

1. Sekretara SIZ-a

Pored opštih uslova kandidat treba da ispunjava i sljedeće posebne uslove:

— da ima završenu visoku ili višu stručnu spremu,

— da 5 godina radnog iskustva, na odgovarajućim rukovodnim poslovima,

— da je u dosadašnjem radu ispoljio organizatorske sposobnosti i moralno-političku podobnost u skladu sa Društvenim dogovorom o kardovskoj politici.

Lični dohodak je po Pravilniku o raspodjeli sredstava za lične dohotke i zajedničku potrošnju radnika.

Stan nije obezbijeđen.

Konkurs ostaje otvoren 15 dana od dana objavljivanja.

Nepotpune prijave neće se uzimati u razmatranje.

Molbe dostaviti na adresu: SIZ za stambeno komunalnu djelatnost Šipovo Komisija za izbor i imenovanje.

Komisija za radne odnosa ŽTO Sarajevo OOUR-a za opravku putničkih kola Banjaluka raspisuje

OGLAS

za prijem radnika na poslove odnosno radne zadatke

1. NA POSLOVIMA MAŠINSKE OBRADE SA SKIDANJEM STRUGOTINE — PRIPRAVNIK, 1 izvršilac na neodređeno vrijeme.
Uslovi: III stepen stručne spreme — metalostrugar
2. ZA OBRAČUN LIČNOG DOHOTKA I OSTALIH LIČNIH PRIMANJA
U Odsjeku za privredne poslove 1 izvršilac na određeno vrijeme
Uslovi: IV stepen stručne spreme — ekonomski tehničar i 6 mjeseci radnog iskustva

Kandidati pod rednim brojem 2 podliježu prethodnoj provjeri znanja stručnih i drugih radnih sposobnosti.

Lični dohodak po Pravilniku o osnovama i mjerilima u sticanju i raspoređivanju dohotka, čistog dohotka, ličnih dohodaka i sredstava zajedničke potrošnje OOUR-a za popravku putničkih kola Banjaluka.

Oglas ostaje otvoren 8 dana računajući od prvog narednog dana od dana objavljivanja.

Uz prijavu priložiti uvjerenje o stručnoj spremi i radnom iskustvu.

Prijave slati na adresu: ŽTO Sarajevo, OOUR za popravku putničkih kola Banjaluka, Franje Nanuta bb.

Prijave nepotpune i neblagovremene neće se uzeti u razmatranje.

SOUR GIK „KOZARA" GRO „KRAJINA" OOUR-a „STANDARD" Banjaluka na osnovu odluke Komisije za radne odnose od 2.4. 1985. godine raspisuje

OGLAS

za prijem u radni odnos na neodređeno vrijeme

1. kvalifikovani zidar 25 izvršilaca
2. nekvalifikovanih radnika 25 izvršilaca

USLOVI:

Kandidati pored opštih uslova predviđenih zakonom treba da ispunjavaju i sljedeće uslove:

POD 1: završena škola za kvalifikovane radnike građevinske struke u zanimanju zidar, ili položen ispit za KV zidara.

POD 2: završena osnovna škola.

Radni odnos je na neodređeno vrijeme.

Lični dohodak po odredbama Pravilnika o osnovama i mjerilima za raspodjelu sredstava za LD i zajedničku potrošnju.

Oglas ostaje otvoren 8 dana od dana objavljivanja. Ukoliko se ne popune radna mjesta, ostaje otvoren do popune.

Prijave slati na adresu: SOUR GIK „KOZARA" GRO, „KRAJINA" OOUR „STANDARD" Banjaluka, Ulica Danka Mitrova bb.

Dana 11. aprila 1985. godine navršava se tužna godina dana od smrti naše drage mame, bake i sestre

KRISTINE MIJATOVIĆ
rođene PETKOVIĆ

Tužna i bolna godina je prošla otkako si nas napustila, ali u našim mislima i srcima uvijek si prisutna. Hvala svima koji te se sjećaju.
Toga dana u poslijepodnevnim satima posjetićemo njezin grob i položiti cvijeće.

OŽALOŠĆENA PORODICA

Dana 14. aprila navršava se godina dana od smrti naše drage i nepreživljene majke

ANIKE ORAŠANIN

Toga dana u 10 sati položićemo cvijeće na njenu vječnu kuću.

OŽALOŠĆENA PORODICA
052906

Dana 11. aprila 1985. godine navršava se godina dana od smrti naše drage supruge, majke, svekrve, majke i punice

NAZIFE SOBO,
rođene IMAMOVIĆ

S ljubavlju čuvamo njen plemeniti lik.

SUPRUGA, DJECA, zetovi, snahe, unučad

052904

IN MEMORIAM

Dana 11. aprila 1985. godine navršava se trideset godina od smrti našeg dragog voljenog i nezaboravljenog sina, brata, ujaka i strica

DANE MILJEVIĆA

Toga dana u 17 sati posjeticemo njegov grob na starom groblju u Boriku u Banjaluci i položiti cvijeće.

OŽALOŠĆENI: MAJKA, BRAĆA, SESTRE i mnogobrojna rodbina
052895

Tužnim srcem javljamo svoj rodbini i prijateljima da je naš dragi i nikad nepreživljeni

STOJAN (Pero) BANOVIĆ

nakon duže bolesti preminuo 9.4.1985. godine u 56. godini života.
Sahrana će se obaviti 11.4.1985. godine u 15 i 30 sati na Novom groblju u Banjaluci.

Ožalošćena porodica i članovi Kolektiva za pruge i postrojenja

---

Dana 14. aprila 1985. godine navršava se 40 tužnih dana od prerane smrti našeg dragog sina

VLADIMIRA DAVIČEVIĆA

Toga dana u 11 sati posjetićemo njegovu vječnu kuću, položiti cvijeće i zaliti suzama.
Zahvaljujemo svoj rodbini, prijateljima i kośmijama, te RO „Celex" i RO „Rudi Čajavec" — MO koji su dijelili s nama dubuku žalost povodom smrti našeg dragog sina.

OŽALOŠĆENA PORODICA DAVIČEVIĆ.
061129

Javljamo tužnu vijest punu bola da je dana 9. aprila 1985. godine u 56. godini života preminuo naš dragi i nikad ne-prežaljeni sin, suprug, otac, brat, svekar, punac, djed

ŽIVKO (MIHAJLA) BRANKOVIĆ

Sahrana će se obaviti dana 11. aprila (ČETVRTAK) 1985. godine u 15,30 sati na groblju u Jošavci.

OŽALOŠĆENI: majka MARTA, supruga ALEKSIJA, sinovi ZORAN i RADOMIR, kćerke: ZORA i NEVENKA, braća: NEDELJKO, JOVAN i LJUBOMIR, sestra: KRSTINA, zetovi, snahe, unučad i ostala rodbina
052907

SOUR „RUDI ČAJAVEC"
RO PROFESIONALNA ELEKTRONIKA
OOUR TELEKOMUNIKACIONI UREĐAJI

Na osnovu odluke Komisije za radne odnose OOUR—a Telekomunikacioni uređaji, raspisuje

OGLAS

za popunu poslova i radnih zadataka na neodređeno vrijeme

1. STARIJI ISTRAŽIVAČ... 1 radnik
Uslovi: — diplomirani inženjer elektrotehnike,
— radno iskustvo 4 godine.

Izbor kandidata izvršiće se u skladu sa propisima iz oblasti ONO i DSZ kojima su utvrđeni posebni uslovi za rad u namjenskoj proizvodnji.
Uz prijavu na oglas priložiti dokaze o stručnoj spremi i radnom iskustvu.
Nepotpune i neblagovremene prijave neće biti razmatrane.
PRIJAVE DOSTAVITI PUTEM POŠTE NA ADRESU:
SOUR „RUDI ČAJAVEC", RO PROFESIONALNA ELEKTRONIKA, KADROVSKA SLUŽBA, 78 000 BANJALUKA, BRAĆE PAVLIĆA 23 A.
Rok trajanja oglasa je 8. dana od prvog narednog dana od dana objavljivanja u listu „Glas".

MALI OGLASI

Veselina Masleše 13
Telefon 34-448
RADNO VRIJEME
OD 7,00 DO 15,00
SUBOTOM
OD 8,00 DO 12,00

PRODAJA AUTOMOBILI

PRODAJEM automobil sunbeam 1600, godina proizvodnje 1977, povoljno, telefon broj 43-381 Banjaluka.
052901

PRODAJEM kamion tam 4500 kiper. Nebojša, Ulica Duška Kośćice broj 2, Banjaluka.
052897

PRODAJEM automobil škodu 105 L, proizvodnja oktobar 1982. godine, prešao 23.800 kilometara kao nov, telefon broj 770-173 poslije 17,00 sati, Banjaluka.
052896

PRODAJEM automobil zastavu 750, godina proizvodnje 1980, telefon broj 34-299 poslije 15,00 sati, Banjaluka.
052877

PRODAJEM automobil golf godina proizvodnje 1981, septembar prešao 34.500 kilometara, benzinac, dajem automobil na dužu probu i pregled, cijena 650.000.-novih dinara, može i uz djelimičan kredit i stereo kompletnu hi-fi liniju, marka filips, vrlo jeftino 80.000.- novih dinara, telefon broj 33-725 lokal 286, prije podne, a poslije podne na telefon broj 34-505, dr Midžić Banjaluka.
052905

KUĆE
PRODAJEm nedovršenu kuću u Ulici Save Kovačevića broj 24, telefon broj 33-294 od 17,00 do 19,00 sati, Banjaluka.
052903

PRODAJEM novu moderno građenu veću kuću, lijepo mjesto, veliki plac. Upitati ponedjeljak, utorak, četvrtak i petak od 17,00 do 20,00 sati na telefon broj 078/30-333, Banjaluka.
1-2
052888

PRODAJEM kuću, telefon broj 33-741, Banjaluka.
052890

RAZNO
PRODAJEM gumeni gliser povoljno s motorom tomos 18 u izvanrednom stanju, Pančić, telefon broj 38-088, Banjaluka.
052886

PRODAJEM komfornu kamp-prikolicu s ugrađenim frižiderom i tendom, telefon broj 48-977, Ulica Milorada Umjenovića broj 17, Banjaluka.
052885

PRODAJEM hitno novu štrikaću mašinu švajcarske proizvodnje. Ulica maršala Tita broj 53, telefon broj 830-048, Laktaši.
052882

PRODAJEM opremu za disko, telefon broj 45-664, telefon broj 30-781, Banjaluka.
052880

PRODAJEM televizor u boji i radio kasetofon-mini liniju, telefon broj 46-287 Banjaluka.
052876

STANOVI (ponude)

IZDAJEM prazan dvosoban stan u Majevičkoj ulici broj 14, ogranak Njegoševe ulice, Banjaluka.
052887

IZDAJEM dva prazna jednosobna stana s nišom i kupatilom u Dubičkoj ulici broj 34, Derviši, Banjaluka.
052883

IZDAJEM prazan jednosoban stan, s kupatilom sa centralnim grijanjem u Kozarskoj ulici broj 23, Banjaluka.
052905

SOBE
IZDAJEM namještenu sobu s posebnim ulazom u Ulici Avde Hercegovca broj 9, Banjaluka.
052899

IZDAJEM ležaj u namještenoj dvokrevetnoj sobi još jednoj studentici, telefon broj 24-798, Banjaluka.

IZDAJEM namještenu sobu dvojici, telefon broj 34-139, Banjaluka.
052892

IZDAJEM dvorišnu sobu, može prazna ili namještena samcima u Ulici braće Sola broj 6, Budžak III, Dragica, Banjaluka.
052894

IZDAJEM namještenu sobu za dvije djevojke u Boriku, telefon broj 36-048, Banjaluka.
052914

STANOVI (zamjena)
MIJENJAM garsonijeru u strogom centru za jednosoban stan, telefon broj 32-213 od 14,00 sati, Banjaluka.
1-1
052811

MIJENJAM dvosoban komforan stan u Boriku za veći stan uz dogovor, pitati na telefon broj 36-403 od 16,00 do 21,00 sat na telefon broj 36-403, Banjaluka.
052898

MIJENJAM jednosoban komforan stan za dvosoban stan uz dogovor. Javiti na telefon broj 22-487 od 14,00 sati, Banjaluka.
052878

MIJENJAM kuću za veću ili stan, telefon broj 33-741, Banjaluka.
052891

POTRAŽNJA
Mladi bračni par s jednogodišnjim djetetom traži prazan jednosoban ili dvosoban stan, telefon broj 51-395 od 18,00 sati, Banjaluka.
052893

RAZNO
Auto-mehaničar strojar s višegodišnjim iskustvom na raznim tipovima bagera kao i u bagerima s telefonskim krakom traži posao. Javiti se na telefon broj 722-311, poslije 20,00 sati, Banjaluka.
052913

IZDAJEM namještenu sobu dvojici zaposlenih muškaraca. Bulevar revolucije 8, stan 75, Banjaluka.
061128

OKOM KAMERE

Kozara se podmlađuje

Proplanci Kozare mijenjaju lice: vrijedni goranici su zasadili hiljade borova, rastu zajedno i čine da i njima i planini bude ljepše. Nacionalni park „Kozara" pošumljavanju posvećuju veliku pažnju. Fotografija govori o tome najbolje — ovakvih slika treba svakoj planini.

Snimio: V. MIRKOVIĆ

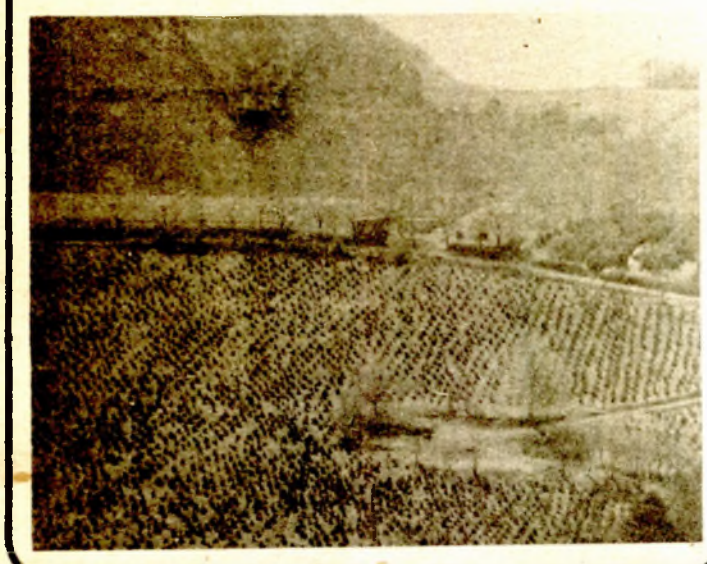

URBANIZAM

„Nepodnošljiv" rast Atine

ATINA — Atina je za samo nekoliko godina dobila više od deset kvadratnih kilometara nove površine na kojoj je izgrađena savremena putna saobraćajnica uz samu obalu mora. Nove površine zemljišta dobijene su nasipanjem kamena, betona i gvožđa iz porušenih starih zgrada i dotrajalih fabrika i radionica. Tako su duž prostranog atinskog keja sve do Pireja nikli mnogi objekti za odmor, razonodu i sport Atinjana, među kojima i nova palata sportova, gdje je prije nekoliko dana održano superfinale Kupa evropskih šampiona u košarci.

Glavni grad Grčke je zbog skučenog prostora na kome leži primoran da koristi svaki slobodan kutak zemljišta da bi izgradnjom novih stamenih i poslovnih zgrada udomio novopridošle stanovnike iz unutrašnjosti. Atina je poslije rata gotovo udvostručila broj stanovnika — sa Pirejom ima četiri miliona i spada u grupu gradova u svijetu čije se stanovništvo povećavalo brzinom koja je postala „nepodnošljiva".

Prema odluci gradskih vlasti Atine sada je obavezno da se sav upotrebljeni građevinski materijal iz zgrada koje se ruše i umjesto njih podižu nove, odnosi na obalu i nasipa u more.

DOGODILO SE

PILOT U NEVOLJI

PREORIJA — Jedan mladi biznismen tvrdi da nekoliko dana nije mogao da govori od uzbuđenja posto je uspješno spustio mali avion „cesna 210" u kome je umro pilot, a on ostao kao jedini putnik. Kontrola leta u Peoriji tvrdi da je 31-godišnji Robert Dakic perfektno spustio avion zahvaljujući uputstvima iz kontrolnog tornja na lokalnom aerodromu i instrukcijama koje mu je u istovetnom malom avionu davao jedan nastavnik letenja koji se slučajno nasao u blizini kada je pilot „cesne" umro.

Ankete: šta je najvažnije u životu

DOLAR PRIJE SEKSA

Rezultati jedne ankete provedene u SAD krajem prošle godine pokazuju da je glavna preokupacija kako mladih tako i starih Amerikanaca — kako zaraditi što više novca.

Anketu je organizovao njujorški ilustrovani nedjeljnik „Star" i rezultati su predstavljali iznenađenje i za redakciju i za čitaoce. Nedjeljnik, naime, svake godine organizuje ovakvu anketu i ne tako davno na prvom mjestu bio je seks. Bilo je to vrijeme kada su u modi ili striptiz, grupni seks, pornofilmovi i nage ljepotice na naslovnim stranama.

„Da li je seks kao glavna preokupacija Amerikanaca gurnut u drugi plan zato što je o njemu sve napisano, fotografisano i rečeno, prikazano i viđeno i zato što u njemu ništa više nije tabu — ili su, pak, jak dolar i mogućnost brze zarade dobrih profita i uspjeha na berzi zahvatile sve pore života?" — pita se časopis i dodaje da će bioskopske dvorane ubuduće biti punije ako se na ekranu prikazuju najnovije berzanski izvještaji nego nova verzija „Emanuele".

Šta reče, čo'eče?!

HEMIJSKO ODIJEVANJE

● Nedavno se u našu Redakciju javila jedna majka, čija kćerka ide u prvi razred Srednjoškolskog centra u Tuzli (bivša Gimnazija) i obavijestila nas kako njena kćerka mora doći u školu što skromnije obučena kako bi „udovoljila" jednoj profesorici hemije. To se odnosi i na sve njene drugarice, u protivnom, slijedi ispitivanje pred kojim prolaznu ocjenu malo ko može da zasluži.
(Front slobode, Tuzla, broj 1483)

MALO MESA NA STOLAČKIM STOLOVIMA

● I protekle nedjelje ista slika. Gužva u prodavnicama, „promaja" u mesnicama. Mesar Milan, koji je „do juče" ima pune ruke posla, nervozno hoda ispred mesnice. Dan je već dobro odmakao, a svega je 10-ak muštrija ušlo u radnju. I sve su tražile „šačicu" mljevenog mesa za 20-tak starih hiljadarki!
(sličica iz Stoca, Sloboda, Mostar, broj 10)

KRATKO I JEZGROVITO

● Svi vole doći na koncert, disko, brucošijadu, akademiju ili neku drugu stvar koju DRUGI pripreme i organiziraju! A guzica je velika i teška i nije lako uključiti se u rad i pripomoći tj. olakšati rad onim jadnicima na kojima počiva cijeli teret ne stabilizacije, nego aktivnosti i organizacije.
(Fesb, list studenata elektrotehnike, strojarstva i brodogradnje Split, broj 25)

NOVO GLEDIŠTE

● Česta bolovanja i prerana smrt smanjuju gubitke u radnim danima na svim radnim mjestima.
(iz članka „Zdravstveno prosvjećinje" objavljenog u Glasu Odžaka, broj 57)

I TAKO TO — U IMOTSKOM

● Jer nedavni slučaj u jednoj radnoj organizaciji, kada se na raspisani natječaj za 20 radnika primi 62, od čega 20 uopće nije na evidenciji Siza, a samo se 13 od ukupno primljenih nalazi na listi prioriteta, negativno utječe na lonako nezadovoljne nezaposlene mlade ljude, koji onda gube povjerenje u mogućnost društvenog utjecaja na zapošljavanje pa konačno i u socijalnu pravdu i jednakost.
(Imotska krajina, broj 341)

NIJE PLAČ ZA DIREKTORA!

● „Kad smo štrajkali", kaže radnica Jadranka Jovanović, „bio je za zboru i generalni direktor. Mi se jadamo, ponetko zaplače, a on se smiješi. Baš sam ga ja pitala kako može da se smije a on mi kaže da neće da plače. Ako vrijedi plakati, veli, hajde da plačemo svi. I nije ga sramota da kaže to. On je primio jedanaest milijuna, ja milijun i dvjesto, a neki i manje".
(iz članka „Generalni neće da plače" u vezi sa obustavom rada u OOUR-u „Progres" čačanske „Slobode", Rad broj 2.672)

A. ALIBEGOVIĆ

OPTUŽBE ZBOG TELEVIZIJSKOG SNIMKA KONCERTA

Cenzurisani Teodorakis

● Snimak Teodorakisovog koncerta nije skinut sa programa, već je odložen zbog tehničkih smetnji — tvrdi televizija

Poznati grčki kompozitor Mikis Teodorakis izjavio je nedavno da je Grčka pod socijalističkom vladom postala „kulturna pustinja" i optužio je premijera Andreasa Papandreua da je lično intervenisao da se zabrani emitovanje televizijskog snimka izvođenja najnovijih Teodorakisovih djela.

Teodorakis, koji je jedan od lidera Komunističke partije Grčke, iznio je ove optužbe u javnoj diskusiji pred više od dvije stotine prisutnih, na kojoj je govorio o svojim najnovijim ciklusima pjesama „Dionizos" i „Fedra".

Snimak premijernog izvođenja ovih djela trebalo je da bude emitovan gledaocima ERT-2, jednog od dva državna televizijska kanala, ali je u posljednji čas program izmijenjen i umjesto koncerta gledaoci su vidjeli jedan grčki film.

„Niko me nije zvanično obavijestio da je moj rad cenzurisan. Sjedio sam pred televizorom i čekao, ali nisam dočekao da vidim snimak koncerta" — rekao je Teodorakis.

Direktor ERT-2 Georg Cugiopulos i predstavnik grčke vlade Dimitiris Marudas su izjavili da uopšte nije riječ o nekakvoj cenzuri i tvrde da snimak Teodorakisovog koncerta nije definitivno skinut s programa, već je njegovo prikazivanje samo odloženo zbog tehničkih problema sa snimkom.

SATIRIKON

— Dok ne krenemo u nove radne pobjede, mogli bi smo nešto i uraditi!

— Meljite gluposti, ali samo koliko vam treba za hljeb!

— Naš Sizif gura temeljac promašene investicije!

— Ljudi puni sebe nikako da se osadržaje!

— Sve je više onih koji padaju u stvaralačku vatru, a ne sagorijevaju na poslu!

— Ne bi on ulazio naglavačke u borbu mišljenja, da ga nisu gurnuli!

— Juče je bilo bolje! Kako će biti sutra?!

— Otvorena misao obično naiđe na zatvorena vrata!

Borislav MITROVIĆ

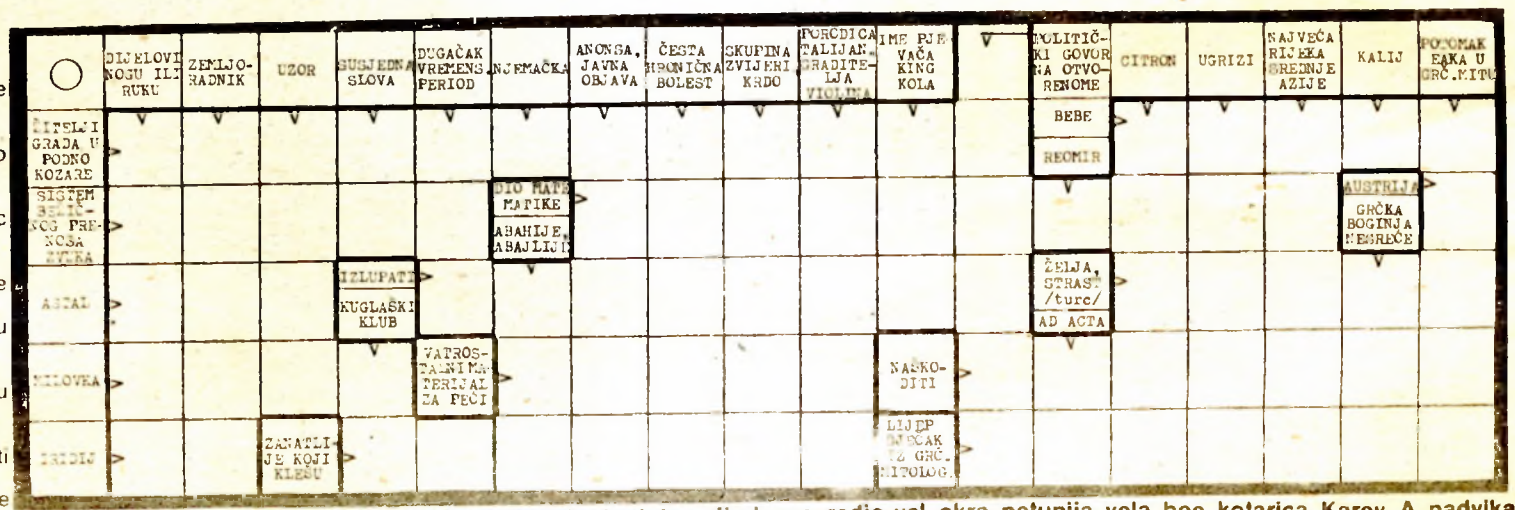

Rješenje iz prošlog broja (vodoravno): promašaj, okrajnina, ribolovac, radio-val, okra, petunija, vela, boe, kotarica, Karev, A, nadvikati, baciti.

ZANIMLJIVOSTI

Djeca otkrila Lenjinovog atentatora

Vladimir Iljič Lenjin završio je svoj govor na mitingu u jednoj fabrici u Moskvi riječima:

— Mi imamo samo jedan izlaz, pobjedu ili smrt!

Toga ljeta Sovjetska Rusija bila je okružena frontovima, a gotovo tri četvrtine njene teritorije zauzele su intervencionističke trupe i bjelogradisti.

Lenjin je sišao sa govornice i uputio se ka izlazu iz fabričke hale, opkoljen radnicima koji su ga željeli vidjeti, upitati ponešto, porazgovarati s njim. Taman kada je stigao do svog automobila, odjeknuo je pucanj. Lenjinov šofer Gilj je sa svog sjedišta ugledao ženu kako cilja revolverom u Lenjina. Prije nego što je stigao izvući svoj revolver, čula su se još dva hica. Lenjin je ostao ležeći kraj automobila.

Atentatorka je bacila svoj „brauning" i hitro zamakla u gužvu. Gilj nije mogao pucati pošto je svuda oko nje bilo mnogo ljudi i ubrzo se izgubila u metežu. U fabričkom dvorištu je nastala uzbuna. U prvi mah se činilo da je atentatorka umakla, ali ubrzo su neki dječiji glasovi zagrajali: Evo je! — Grupa djece trčala je za ženom. Tako je uhvaćena Fani Kaplan, članica kontrarevolucionarne partije „socijalrevolucionari".

Lenjin je bio teško ranjen. Ležao je, međutim, samo 16 dana, a zatim je ustao iz bolesničke postelje i nastavio raditi. Narušenog zdravlja, od posljedica atentata, Lenjin je umro 29. januara 1924. godine. Imao je 54 godine.

D.T.

IZJAVITE ZA ŠTAMPU

BOSANSKA KOSTAJNICA

ZANIMANJE ZA REKREACIJU

Milan ZLOKAPA, nastavnik:

— Ko hoće da se bavi sportom može se uključiti u fudbalski, košarkaški, karate i šahovski klub. Odnedavno je formirano Društvo za sportsku rekreaciju i fizičko vaspitanje, gdje se slobodno vrijeme može provoditi rekreirajući se. S muškim grupama nema problema, međutim još je slab odaziv žena.

NEDOSTAJE MLIJEČNI RESTORAN

Avdo DURMIĆ, šef restorana za društvenu ishranu u TPS

— U Bosanskoj Kostajnici osim klasičnih gostionica postoji nekoliko čevabdžinica. Čudi me da se već neko nije odlučio za otvaranje mliječnog restorana koji ne postoji ni u susjednoj Kostajnici. Zaista sam iznenađen da ni društveni sektor ne razmišlja o otvaranju takvih objekata.

BEZ OMLADINSKOG DOMA

Danijel SULCER, učenik SŠC „Nina Maraković"

— U svim selima na području Bosanske Kostajnice postoje društveni domovi u kojima se zabavljaju mladi. U Bosanskoj Kostajnici takav objekat ne postoji. Stariji Kostajničani pričaju da su u Domu kult. re predvidjeli i salu za omladinu, ali je s vremenom ona „pretvorena" u gostionicu. Malo se razmišlja o nama mladima.

SPASITI UNU

Suad TATIĆ, trgovac

— Gotovo da nema dana kada se ne govori u sredstvima informisanja o zaštiti čovjekove okoline. Međutim, od toga svega je malo koristi. Najviše me zabrinjava Una, ljepotica koja od Bosanskog Novog gubi sve svoje čari, svoj život. Celuloza koja se pušta u Sanu, zagrađuje Unu, tako da ljeti ako se želimo kupati moramo odlaziti u druge gradove. Da Prijedorčani ne zagađuju Sanu uzvodno od Prijedora, a ne nizvodno, možda bi se tada taj problem brže riješio.

Tekst i snimci: Ferhat KORAJAC

RADIO PROGRAM

BANJALUKA

ČETVRTAK, 11. APRIL

Od 5,00 do 9,00 — JUTARNJI PROGRAM RADIO-BANJALUKE
Od 12,00 do 14,00 — ZAJEDNIČKI PROGRAM RADIO-STANICA BiH
14,00 — Najava programa
14,05 — POSTER 85
VIJESTI u 14,30, oglasi i obavještenja u 15,00
15,30 — DNEVNIK
15,45 — Intermeco
16,00 — Dnevnik Radio-Sarajeva
16,30 — Magazin sedam
17,00 — IZ UDRUŽENOG RADA — SIZ-a
17,30 — VIJESTI
17,35 — Pjesme koje vječno žive
18,00 — Završetak programa
Od 18,00 do 01,00 — PRVI PROGRAM RADIO-SARAJEVA.

PRIJEDOR

12,00 — Zajednički program
13,00 — Vijesti
13,05 — Čestitke, želje, pozdravi...
14,00 — Politička emisija
14,45 — Rezervisano za ONO i DSZ
15,00 — Muzika i EPP
15,30 — HRONIKA DANA
15,45 — Muzička raspoloženja
16,00 — Odjava programa

KLJUČ

Od 12,00 do 14,00 — Zajednički program radio-stanica BiH
14,00 — Najava programa, muzika, oglasi i reklame
14,30 — Radio-mozaik
15,40 — Vijesti iz komune
16,00 — Predstavljamo vam... odjava programa
Od 16,00 do 17,00 — prenos Prvog programa Radio-Sarajeva.

SRBAC

11,00 — Početak emitovanja
11,05 — Danas na talasima Radio-Srpca
11,10 — Bosno moja, pjesmom opjevana
11,30 — Omladinski kutak
12,00 — Zajednički program radio-stanica BiH
14,00 — Ponovo zajedno
14,05 — Radio-magazin (Vijesti u 14,15)
15,30 — Hronika srbačke komune
15,45 — Melodije koje se pamte
16,00 — Odjava i završetak emitovanja

BOSANSKA DUBICA

12,00 — Zajednički program radio-stanica BiH
14,00 — Najava i pregled programa
14,05 — Zabavljaju vas popularni muzički sastavi
14,30 — Vijesti
14,33 — Poželjeli ste-poslušajte
15,00 — Jugotonov ekspres
15,30 — HORNIKA KOMUNE I UDRUŽENOG RADA
15,45 — Obavještenja, muzika, oglasi
16,00 — Dnevnik
16,30 — Ozbiljna muzika
16,45 — 15 minuta sa...
17,00 — Odjava programa

JAJCE

Od 12,00 do 14,00 — ZAJEDNIČKI PROGRAM RADIO-STANICA BiH
14,00 — Najava programa
14,10 — Vijesti
14,15 — Na današnji dan
14,25 — EPP
15,00 — Vrijeme radoznalosti
15,30 — Hronika komune
15,45 — U ritmu narodne muzike
16,00 — Odjava programa i preuzimanje dnevnika Prvog programa Radio-Sarajeva.

BOSANSKA GRADIŠKA

5,00 — 7,00 — JUTARNJI PROGRAM (Vijesti u 5,30 i 6,30)
12,00 — 14,00 — ZAJEDNIČKI PROGRAM RADIO-STANICA BiH
(Susret na talasu)
14,00 — Početak emitovanja i najava popodnevnog programa
14,05 — Muzika — informacije — muzika
14,50 — Oglasi i obavještenja
15,00 — Revija izvođača narodne muzike
15,30 — „IZ UDRUŽENOG RADA I MJESNIH ZAJEDNICA", informativno-politička emisija
15,45 — Minute sa...
16,00 — DNEVNIK Prvog programa Radio-Sarajeva
16,30 — Melodije koje se pamte
16,55 — VIJESTI
17,00 — Završetak i odjava popodnevnog programa

BOSANSKI NOVI

12,00 — 14,00 — ZAJEDNIČKI PROGRAM RADIO-STANICA BiH
14,00 — I danas smo zajedno (najava, vijesti, melodija dana)
14,10 — Želje slušalaca
15,00 — Hronika MZ-informativni program
15,15 — Pješčani sat
15,30 — Novosti dana
15,45 — E-Prospekt
16,00 — Dnevnik RSA I i Odjava programa

SARAJEVO
PRVI PROGRAM, u 17,30 sati

IZ ORGANIZACIJA UDRUŽENOG RADA

U Sarajevu se 11. i 12. aprila održava Akciona konferencija komunista energetike Jugoslavije. Poznato je da je energetika prioritetna grana u razvoju zemlje, ali da je ona razjedinjena po pojedinim oblastima i teritorijalnim parcelisanjem. Posljedice višegodišnje orijentacije na uvoznu energiju, prije svega naftu, sada se i te kako osjećaju podjednako u razvojnom kašnjenju i u platnobilansnoj poziciji zemlje.

Mnogo je pitanja o kojima komunisti — raudari, električari, naftaši — imaju šta reći. Očekuje se da će na ovoj akcionoj konferenciji učestvovati i Dragoslav Marković, član Predsjedništva CK SKJ. Ekipa novinara Radio-Sarajeva će kroz sve informativne emisije pratiti tok dvodnevnog rada, a u terminu emisije „Iz organizacija udruženog rada", prenijeće najznačajnije akcente iz rasprave.

INFORMATOR

BANJALUKA

REPERTOAR KINA

KOZARA — **DO POSLJEDNJEG DAHA** (američki film) u 11, 16, 18 i 20 sati.

VRBAS — **VELIKI BIJELI GAZDA** (honkonški film) u 16, 18 i 20 sati.

PALAS — velika sala — **BREAKDANCE** (američki film) u 10, 16, 18 i 20 sati

Mala sala — **PRIČAJ MI PRIČU NJOFRA** (dječiji crtani film) u 10 sati. **MARIJINI LJUBAVNICI** (američki film) u 16,30, 18,30 i 20,30.

NARODNO POZORIŠTE
DJECA MANJEG BOGA (gostovanje MGL) u 19,30.

DJEČIJE POZORIŠTE
TOBIJA u 10 sati.

DOM KULTURE
Izložba **„30 godina Doma kulture"**.

UMJETNIČKA GALERIJA
Stalna postavka.
U klubu Galerije je izložena mapa ZAVJET ZA EPETION sa 16 grafika Ede Murtića i sa poezijom Jure Kaštelana. Izložba radova dipl. inž. arh. Zlatka Ugljena.

MUZEJ BOSANSKE KRAJINE
Stalna postavka Muzeja.

BIBLIOTEKA
Odjeljenje u Domu radničke solidarnosti radi svaki dan, osim subote i nedjelje, od 7 do 19 sati. Odjeljenje u MEJDANU radi svaki dan, osim subote i nedjelje, od 7 do 19 sati. Odjeljenje u BUDŽAKU radi ponedjeljkom i utorkom od 15 do 19 sati, srijedom, četvrtkom i petkom od 10 d 15 sati.

DEŽURNA APOTEKA
Noćno dežurstvo ima apoteka „1. maj" u Ulici V. Nazora tel: 21-914.

VAŽNIJI TELEFONI:

SUP 92
Vatrogasci 93
Hitna pomoć 94
Bolnica 33-725 (stara lokacija) i 38-111 (Paprikovac).
Autobuska stanica 45-355
Željeznička stanica 31-229
Taksi-stanica 22-222
Inspekcija 32-100
Vodovod i kanalizacija 21-247
Elektrobanjaluka 42-555
Servis za hitne popravke stanova 45-404
Atlas 31-995
Inex-turist 21-261
Putnik 43-900
Turist-biro 35-082
Slavnik Koper 31-113
Mladost BiH 39-835
Opštinski sekretarijat za narodnu odbranu - Centar za obavještenja 985.

POLASCI VOZOVA

ZA SARAJEVO: 0,58 (brzi) 05,44 (poslovni), 13,13 16,15 18,09 (poslovni)
ZA ZAGREB: 01,12 03,15 04,12 09,56 (poslovni), 15,14 i 16,33.

ZA BEOGRAD: 10,23 (putnički do DOBOJA iz DOBOJA brzi u 14,40), 05,46 (poslovni do DOBOJA) iz DOBOJA u 08,44), 15,08 (putnički do DOBOJA iz DOBOJA u 17,33), 22,21 (putnički do DOBOJA iz DOBOJA u 0,30).

DOLASCI VOZOVA

IZ SARAJEVA: 01,09 03,02 (brzi), 09,54 (poslovni), 15,06 (brzi), 16,27 (brzi) 20,06 (poslovni).
IZ ZAGREBA: 0,45 01,50 13,08 16,10 (brzi), 18,07 (poslovni) 21,40 (ubrzani).
IZ BEOGRADA: 05,30 08,17 13,01 16,28 20,06 21,43.

VANREDNI VOZOVI

Svake nedjelje BANJALUKA — MARIBOR u 13,25 i DOBOJ — BANJALUKA - LJUBLJANA u 14,01.

POLASCI AUTOBUSA IZ BANJALUKE

ZA ZAGREB: 01,20 02,00 03,00 05,30 06,00 07,45 08,30 09,30 11,00 12,00 12,40 13,15 14,30 15,10 15,20 17,00 18,15 19,24 20,00.
ZA BEOGRAD: 05,00 06,00 09,30 15,00 17,00 23,30.
ZA LJUBLJANU: 01,20 08,20 12,00 13,15 15,10 19,25.
ZA SARAJEVO: 00,30 08,00 12,00, u prolazu 00,45 10,00 12,35 15,15.
ZA KRANJSKU GORU 13,15.
ZA TUZLU: 05,53 i 15,45
ZA MOSTAR: 06,00 13,00 u prolazu u 11,26 22,00.
ZA ROVINJ: 07,45 i 19,25.
ZA RIJEKU: 06,00 07,45 22,00
ZA DUBROVNIK: 22,00 24,00 (oba u prolazu).
ZA UMAG: 06,00
ZA SPLIT: 06, 21,15 prolazni u 8,30.
ZA ŠIBENIK: 07,30 i 22,30.

BOSANSKA GRADIŠKA

U Domu kulture nema kino-predstave.

NARODNA BIBLIOTEKA u gradskom Domu kulture otvorena je ponedjeljkom i srijedom od 10 do 17 sati, a utorkom, četvrtkom i petkom od 10 do 14 sati. GRADSKA ČITAONICA U Bosanskoj Gradišci radi od 10 do 18 sati, a subotom od 7 do 13 sati. Odjeljenje biblioteke u Novoj Topoli (u zgradi SUBNOR—a) radi ponedjeljkom, srijedom i petkom od 12 do 15 sati. Istim danima knjige se izdaju i u odjeljenju biblioteke u Orahovi (Domu kulture) od 17 do 20 sati.

— Stalna izložba „Putevi pobjede" otvorena je od 10 do 13 sati u Radničkom domu. U Spomen-domu „Lepa Radić" u Gornjim Podgradcima postavljena je izložba „Revolucionarna prošlost Gornjih Podgradaca".

APOTEKA u Ulici maršala Tita broj 11 (telefon: 813-130) radi od 7 do 19 sati. Otvara se i u 21 sat za hitne slučajeve. Apoteka kod bolnice radi od 7 do 14 sati. Nedjeljom i praznikom apoteka radi od 9 do 11 sati, a otvara se i u 13,16, 19 i 21 sat.

Medicinski centar u Bosanskoj Gradišci - 813-433
Autobuska stanica u Bosanskoj Gradišci - 813-500
Turist-biro- 813-080
Taksi-stanica - 811-716
„Elektro-Bosanska Gradiška" - 813-344.

ČELINAC

U kino-sali od 13 i 19,30 sati igra film ŠERIF U SVEMIRU.

Dežurna apoteka Doma zdravlja radi od 7 do 15 sati, osim subote, telefon 850-038. Hitna pomoć Doma zdravlja radi od 15 do 07. Dom zdravlja radi od 7 do 15 sati svaki dan osim nedjelje i državnih praznika. Telefon 850-130-Narodna biblioteka „Ivo Andrić" radi svaki dan od 7 do 15 sati, osim nedjelje i državnih praznika. Telefon 850-130.

KOTOR—VAROŠ

U kino-sali „25. maj" igra film U RALJAMA ŽIVOTA.

Apoteka radi od 7 do 19 sati, a subotom od 7 do 14 sati. Hitna pomoć Doma zdravlja 880—001. Dežurna vatrogasna služba 880—104. Biblioteka radi od 7 do 19 sati.

LAKTAŠI

U kino-sali igra film JAHAČ NA DUGE STAZE.

Narodna biblioteka „Veselin Masleša" radi od 7 do 15 sati, a nedjeljom ne radi. Hitna pomoć Doma zdravlja, telefon 830-250. Apoteka radi od 7 do 19 sati, subotom od 7 do 14 sati, telefon 830-030. Dobrovoljno vatrogasno društvo 830-066.

SKENDER-VAKUF

Nema kino-prestava.

Biblioteka, pozajmo odjeljenje, radi svaki dan od 7,30 do 15,30 sati, a ponedjeljkom od 10 do 16 sati. Dom zdravlja radi od 7,30 do 15,30 sati, telefon 890-611. Opštinski centar za obavještenje radi od 00 do 24 sata, telefon 890-620.

SRBAC

U Domu kulture igra film U ZMAJEVOM GNIJEZDU.

Apoteka 840-003. Dobrovoljno vatrogasno društvo 840-150. Biblioteka 840-038.

PRNJAVOR

U kino-sali igra film POSLJEDNJI MOHIKANAC.

Stanica za hitnu pomoć 860-190, SUP 860-001. Autobuska stanica 860-462.

ПРЕД ВЕЛИКИ НАРОДНИ ЗБОР У ШИДУ

УЖУРБАНЕ ПРИПРЕМЕ

НОВИ САД, 10. априла - Већ мјесец и по дана трају припреме у Шиду за обиљежавање 40-годишњице пробоја сремског фронта. Сваки дан више од стотину омладинаца уљепшава град и вашариште, гдје ће се 13. априла одржати централна свечаност.

Монтери ужурбано подижу огромну бину на којој ће у суботу на народном збору Никола Љубичић и Силвија Жугић Ријавец одржати говоре, а потом културно-умјетничка друштва из околине приредиће културно-умјетнички програм.

Тепе-фото ТАНЈУГ-а

ИЗБОРНА СЈЕДНИЦА ОПШТИНСКЕ КОНФЕРЕНЦИЈЕ ССРН БИХАЋ

У ЖИЖИ СВИХ ЗБИВАЊА

БИХАЋ, 10. априла - Организација социјалистичког савеза на подручју бихаћке општине у протеклом једногодишњем периоду постигле су запажене резултате у своме раду. Социјалистички савез је био у жижи збивања и покретач нових акција.

Ово је, између осталог, истакнуто на извјештајно-изборној сједници Општинске конференције ССРН у Бихићу, на којој су сумирани досадашњи резултати рада конференције и њених органа и усвојен програм рада за наредну годину дана. За новог предсједника Општинске конференције ССРН Бихаћ, са једногодишњим мандатом изабран је Милан Иванчевић.

Д. М.

САРАЈЕВО

ИЗЛОЖБА „БОРО И РАМИЗ“

САРАЈЕВО, 10. априла (Тањуг) - У Музеју револуције Босне и Херцеговине у Сарајеву данас је отворена изложба „Боро и Рамиз“ поводом 40-годишњице ослобођења Југославије и побједе над фашизмом и годишњице херојске погибије Бориса Вукмировића и Рамиза Садикуа. Изложба садржи преко 170 експоната - фотографија, докумената, карата и личних предмета Боре и Рамиза, данас симбола нашег братства и јединства.

Изложбу је отворио члан Савјета СР БиХ Осман Ђукић у присуству истакнутих личности САП Косово, а за посјетиоце је отворена до краја априла.

ЛОТО

3	4	15	24	32
допунски број:				25

ТРОСТРУКА СМРТ НА АУТОПУТУ

ТОЧАК УЗРОК ТРАГЕДИЈЕ

ВЕЛИКА ПЛАНА, 10. априла - Радмило Гушавац (46), генерални директор Радне организације „Борчанка“ из Бора, Драгутин Милошевић (57), финансијски директор и Александар Геочеловић (41), возач у истом колективу, ноћас су погинули у саобраћајној несрећи код Велике Плане на ауто-путу Београд - Ниш.

До тешког удеса са трагичним послједицама дошло је ноћас око 21 час када је путничко возило „рената“, за чијим је управљачем био Геочеловић, изненада са најбрже трасе скренуо на спорију и нашао се под точковима камиона румске регистрације који га је смрскао. Узрок нагном скретању био је велики камионски точак који је непознато лице изгубило на ауто-путу и, вјероватно, пребрза вожња.

СМУЧАЊЕ

ПЕТРОВИЋУ БАЛКАНСКИ КУП

БОВЕЦ, 10. априла (Тањуг) - Прво такмичење за балкански куп у алпском смучању завршено је тријумфом југословенског репрезентативца Рока Петровића, који је побиједио у све три конкуренције - генералном пласману, слалому и велеслаломУ. Друго мјесто у генералном пласману је освојио Бојан Крижај, а треће Јоже Куралт.

ПРЕКИД КРХКОГ ПРИМИРЈА У ЛИБАНУ

НОВЕ БОРБЕ

БЕЈРУТ, 10. априла - Хришћанске и муслиманске милиције сукобиле су се поново синоћ у пучком граду Сидону на југу Либана и у његовој околини. Тиме је прекинут незванични и необјављени прекид ватре који се некако одржавао током јучерашњег дана. Најмање девет лица је изгубило живот у обновљеној пуцњави.

ОДЛУКА СВЕКИНЕСКОГ НАРОДНОГ КОНГРЕСА

Хонгконг кинески

ПЕКИНГ, 16. априла — Свекинески народни конгрес ратификовао је данас историјски споразум о Хонгконгу. Недавно је то учинио и британски парламент и сада остаје само да двије владе размијене ратификационе инструменте, што ће се обавити прије 30. јуна у Пекингу, па ће споразум ступити на снагу. Хонгконг се дефинитивно враћа под кинески суверенитет 1. јула 1997. године. Педесет година послије тога Хонгконг ће задржати своје садашње унутрашње економско, друштвено и политичко уређење.

КАДРОВСКА ПОЛИТИКА У НОВИНАРСТВУ

Новинар ангажован борац

БЕОГРАД, 10. априла — Кадровска политика у новинарству мора постати јавни и одговорни чин, друштвено верификована политика ослобођења индивидуалних и групно-својинских интереса, речено је на данашњој заједничкој сједници Комисије Предсједништва ЦК СКЈ за информативну и пропагандну дјелатност и Секције Савезне конференције ССРНЈ за информисање и јавно мњење.

Учесници расправе сматрају да нема мјеста дилемама да ли нам треба послушан или храбар новинар. Треба нам, речено је, ангажовани борац, а да бисмо то постигли мора се много тога промијенити и у школовању и у вредновању посленика јавне ријечи.

ПБС — ОСНОВНА БАНКА — „БАЊАЛУКА“

КУРСНА ЛИСТА

(формирана 10. априла 1985. године)

КУРС У ДИНАРИМА

Земље	Валута	Куповни за ефективу	Куповни за девизе	Продајни за девизе
Аустрија	100 шилинга	1127,64	1156,55	1160,03
Белгија	100 франака	390,49	401,53	402,73
Данска	100 круна	2204,71	2267,05	2273,86
Француска	100 франака	2589,06	2662,27	2670,27
Холандија	100 флорина	7007,95	7206,11	7227,77
Италија	100 лира	12,49	12,81	12,85
Норвешка	100 круна	2746,78	2824,44	2832,93
СР Њемачка	100 марака	7939,39	8142,96	8167,42
Швајцарска	100 франака	9379,39	9619,88	9648,78
Шведска	100 круна	2737,72	2815,13	2823,59
Јапан	100 јена	95,94	100,46	100,76
В. Британија	1 фунта	300,45	308,95	309,87
Канада	1 долар	177,94	186,32	186,88
САД	1 долар	248,76	255,79	256,56
Аустралија	1 долар	163,06	170,74	171,25

Куповни и продајни курсеви за девизе примјењују се почев од 14,00 сати 10. априла 1985. године, а куповни за ефективу примјењују се почев 11. априла 1985. године.

ТВ

ЧЕТВРТАК, 11. априла

ПРВИ ПРОГРАМ

8,30 - ЈЕЛЕНКО - серија за дјецу 13. посљедња емисија
9,00 - ОБРАЗОВНИ ПРОГРАМ
10,00 - Вијести
12,30 - Вијести
15,00 - Образовни програм - реприза (16.55)
17,20 - Преглед програма
17,25 - Дневник 1.
17,45 - Јеленко - серија за дјецу, 13. посљедња емисија
18,15 - Наука: рударство и металургија римског доба у БиХ
18,45 - Еврогол (ЕПП)
19,00 - Мали концерт
19,15 - Цртани филм
19,30 - Дневник 2
19,55 - ТВ спот
20,00 - Панорама - политички магазин
21,00 - ЕПП
21,05 - Квискотека (ПП)
22,05 - Вијести
22,10 - О туризму четвртком
22, 25 - Преглед програма за петак

ДРУГИ ПРОГРАМ

18,50 - Преглед програма
19,00 - Бокс: ЈУГОСЛАВИЈА — САД, пренос
21,15/30 — ЕПП
21,25/40 - ВЈЕЧНИ ЗОВ — совјетска серија, 4/17
22,35/22.45 - Хроника МЕС-а, 3
23,20/23,30 - Преглед програма за петак

ПРВИ ПРОГРАМ - 8,30 и 17,45 сати

ЈЕЛЕНКО

серија за дјецу

На путу кроз шуму, дјеца су наишла на сумњиве трагове који их доводе до колибе и Сокола, али и до максираног ловокрадице, кога одаје пушка. Милиционер Миле, који се у шуми нашао због гласине да се појавио медвјед, долази дјеци у помоћ, али ловокрадица успијева побјећи. На крају га очекује заслужена казна од бијелог јелена и природе...

У тринаестој епизоди серије „Јеленко“, која има назив „Растанак“, учествују Шпиро Губерина, Звонко Лепетић, Милош Кандић, Иво Сердар, Улатко Мадунић и дјеца Рамиз Пашић, Милан Лукетић, Мирослав Мрђа, Жељко Ковачевић, Звонко Грдић и Изета Чемановић.

Сценаристи су Маја и Обрад Глушчевић који је и режисер.

ВРИЈЕМЕ

ИЗВЈЕШТАЈ РЕПУБЛИЧКОГ ХИДРОМЕТЕОРОЛОШКОГ ЗАВОДА БиХ

ПРОМЈЕНЉИВО

ЗА БОСАНСКУ КРАЈИНУ: Промјенљиво облачно и нешто свјежије са кишом мјестимично. Највиша дневна температура од 16 до 20 степени.

ЗА БАЊАЛУКУ: Промјенљиво облачно и свјежије уз могућност слабије кише. Највиша дневна температура око 18 степени.

ЗА НАРЕДНА ДВА — ТРИ ДАНА: Задржаће се промјенљиво и нестабилно вријеме са повременом кишом, а крајем овог периода облачност и падавине ће се појачати.

ВОДОСТАЈ: Уна - Бихаћ 46 цм, мало мутна, температура воде 11 степени. Уна - Босански Нови 142 цм, мало мутна, температура воде 11 степени. Сана - Сански Мост 210 цм, бистра, температура воде 10 степени. Врбас - Бањалука 108 цм, бистра, температура воде 10 степени. Водостај на свим ријекама у опадању.

ДАВИД ШТРБАЦ

Миро Млађеновић

ГЛАС

РЕДАКЦИЈА Улица АВНОЈ-а 93. Телефон: директор и одговорни уредник 34-417, Редакција 37-977, 37-979, дактилографи 34-449. Огласно у Улици Веселина Маслеше 13, телефон 34-448. Телекс 45-208YU ГЛАС, ООУР Новинска дјелатност Бањалука, пролазни рачун број: 10500-833-427 код СДК Бањалука. Претплата за СФРЈ: тромјесечна 2.430 динара, полугодишња 4.850, годишња 9.700, само за „Недјељни Глас“ 1.660 динара годишње. Претплата за иностранство: тромјесечна 4.800 динара, полугодишња 9.600, годишња 19.200, само за „Недјељни Глас“ 3.330 динара годишње. Уплате на девизни рачун број: 10500-620-71000-552 код Привредне банке Сарајево, Основне банке Бањалука. Рјешењем Републичког комитета за образовање, науку, културу и физичку културу СР БиХ број 02-4153/82. „Глас“ је ослобођен плаћања пореза на промет.