БАЊАЛУКА, сриједа, 24. април 1984.
Број 4385 Година XLII Цијена 30 динара

ГЛАС

ВИСТ СОЦИЈАЛИСТИЧКОГ САВЈЕЗА РАДНОГ НАРОДА

ИЗЛАЗИ СВАКОГ ДАНА ОСИМ НЕДЈЕЉЕ

ШТА ПОКАЗУЈЕ ИЗВОЗНИ ПАКЕТ БАЊАЛУЧКЕ ПРИВРЕДЕ

УЗМИЦАЊЕ СА ЗАПАДА

● У јануару и фебруару ове године извезено је шездесет одсто више него лани у истом периоду, а увоз је истовремено смањен за 14 процената
● Пласман робе на конвертибилно тржиште је успоренији, а растао је свега четири одсто, што је знак да се узмиче пред захтјевима за већи квалитет производа

Страна 4.

НАУЧНИ СКУП „ЗАВРШНЕ ОПЕРАЦИЈЕ ЗА ОСЛОБОЂЕЊЕ ЈУГОСЛАВИЈЕ"

ИСКУСТВА НОР-а ТРАЈНО НАДАХНУЋЕ

● Циљ је скупа, истакли су учесници, да се домаћој и страној јавности широком научноистраживачком расправом о завршним операцијама и побједи наших народа и народности над окупатором и домаћим издајницима укаже на допринос југословенске револуције заједничкој савезничкој побједи у другом свјетском рату

Први дан научног скупа отворио је генерал-пуковник Петар Грачанин

БЕОГРАД, 23. априла (Танјуг) - У Дому ЈНА у Београду, данас је почео дводневни научни скуп „Завршне операције за ослобођење Југославије". У раду скупа, који има општејугословенски карактер, учествују високи војни руководиоци ратних и послијератних генерација, истакнути друштвено-политички радници и најистакнутији југословенски војни и политички теоретичари и историчари.

Скуп је отворио начелник Генералштаба ЈНА генерал-пуковник Петар Грачанин, а учеснике је поздравио предсједник Предсједништва СФРЈ Веселин Ђурановић. Рад скупа пратили су чланови Предсједништва СФРЈ, предсједник Предсједништва ЦК СКЈ Али Шукрија са члановима Предсједништва, представници друштвено-политичких организација Федерације, града Београда, чланови Врховног штаба, штабова корпуса и дивизија које су учествовале у завршним операцијама за ослобођење Југославије и високе војне старјешине Југословенске народне армије.

Пошто је минутом ћутања одата пошта врховном команданту маршалу Јосипу Брозу Титу и свим погинулим и преминулим учесницима народноослободилачког рата, учесници скупа изабрали су делегацију која ће положити вијенац на гроб друга Тита. У делегацији су Пеко Дапчевић, Бошко Шиљеговић и Петар Грачанин.

Циљ данашњег овог скупа је да се домаћој и иностраној јавности широком научноистраживачком расправом о завршним операцијама и побједи наших народа и народности над окупатором и домаћим издајницима, укаже на допринос југословенске револуције заједничкој савезничкој побједи у другом свјетском рату. Скуп је указао и на чињеницу да је наша револуција била до краја аутентична и да искуства НОР-а представљају трајно надахнуће новим генерацијама за одбрамбено организовање нашег друштва ослонцем на сопствене снаге и на сопствени концепт одбране.

Некадашњи команданти, политички комесари и чланови штабова и јединица Титове Југословенске армије језиком историјских чињеница говорили су и о сарадњи са савезничким армијама антифашистичке коалиције.

Начелник Генералштаба ЈНА генерал-пуковник Петар Грачанин и предсједник организационог одбора скупа говорио је о завршној офанзиви Југословенске армије за коначно ослобођење земље.

- Завршна офанзива за ослобођење Југославије је у ствари наставак кампање Народноослободилачке војске Југославије која је започела у љето 1944. године. То значи да смо тада били дефинитивно преузели стратегијску иницијативу. Овдје се мисли првенствено на иницијативу на војном плану, јер смо иницијативу на политичком плану имали од самог почетка НОР-а и револуције и она ни у једном тренутку није била доведена у питање, рекао је Грачанин.

Ријеч Веселина Ђурановића на страни 6.

УОЧИ „ГЛАСОВОГ" КОНЦЕРТА СОЛИДАРНОСТИ

„Борик" очекује младе

● Чист приход од ове приредбе намијењен Дјечијем дому „Рада Врањешевић" у Бањалуци

БАЊАЛУКА, 23. априла - Бањалучки рокери ових дана су се здушно прихватили великог хуманитарног задатка. Одлучили су да уложе све снаге како би концерт солидарности за Дјечији дом „Рада Врањешевић" био што успјешнији. Биће то својеврсно загријавање за групу „Динар" пред промоцију албума „Кад динар дође на власт", а и прилика да „Ирена" провјери „штима" ли све прије него што крене на омладински фестивал у Суботици, док ће „Басданс" моћи провјерити своју популарност прије наступа у сарајевској „Скендерији" на смотри најбољих босанскохерцеговачких рок-група. Остали „бендови" не заслужују ништа мање пажње, јер потврђују изузетну живост и све израженији квалитет бањалучке рок и поп-сцене.

Концерт ће се одржати у четвртак, 25. априла, у 19,30 сати, а на располагању ће бити „Борик", највећа дворана у граду. Улазнице за ову приредбу могу се купити, ако их већ нисте набавили, у „Гласовој" књижари, Туристичкој агенцији „Путник", на Правном факултету, у „Гласовим" киосцима у Борику и испред „Зенита".

Организацију ове хумане акције несебично су помогли Спортска дворана „Борик", ОК ССО, Радио-Бањалука и неколико бањалучких радних колектива.

У ЛИЈЕВЧУ ПОЉУ

СЈЕТВА У ПУНОМ ЈЕКУ

● У Лијевчу пољу, са првим топлим данима, почела сјетва кукуруза, којег ће овог прољећа бити засијано на око 100.000 хектара ● На парцелама ООУР-а „Ратарство" ангажовано 14 сијачица и 92 трактора па се вјерује да ће сјетва 1.646 хектара бити обављена за десетак дана

НОВА ТОПОЛА, 23. априла - Са сунчаним данима на плодоносној равни Лијевча поља почела је и највећа прољетна офанзива - битка да се у агророку засију планиране површине под кукурузом. Регионалним планом сјетве предвиђа се да ће на подручју АИПК „Босанска крајина" бити засијано 91.000 хектара овом културом, међутим, сва су предвиђања да ће зпатножутим зрњем бити засијано и више од 100.000 хектара, јер оно доноси изузетан доходак. Апи, та ће се сјетва обавити науштрб јарих житарица

На друштвеним парцелама у Лијевчу пољу сјетва кукуруза и соје је у пуном јеку. За вриједне ратаре нема празника ни слободне недјеље и суботе и за два дана је засијано око 100 хектара кукурузом, а сојом десетак. На пољима ООУР-а „Ратарство", према ријечима Јове Тодоровића, директора ове организације, је 14 сијачица, чији је дневни капацитет 180 хектара и 92 трактора. Зато се и вјерује да ће планираних 1.646 хектара под кукурузом и 392 под сојом бити засијано у рекордном року од десет дана.

Р. М.
Снимио: Растко ОСТОЈИЋ

ЛАКТАШИ: 40. РОЂЕНДАН У СЛОБОДИ

ДЕЦЕНИЈЕ УСПЈЕШНОГ РАЗВОЈА

● Од изразито заостале пољопривредне општине Лакташи су постали општина с развијеном привредом

Страна 3.

IZDVOJENO

Neponovljivo

Prošlogodišnje Zimske olimpijske igre, održane u Sarajevu, po mnogo čemu su bile nepovoljne. Za dijelom te neponovljivosti sada žale brojni korisnici usluga Jugoslovenskih željeznica iz okolice Sarajeva. Prvenstveno je riječ o brojnim radnicima-putnicima naše zemlje i preko vikenda putuju kući. Naime, neposredno prije ZOI '84, za vrijeme njihova održavanja i nekoliko dana poslije njih vlakovi su vozili „kao po loju" i rijetka zakašnjenja nisu bila vrijedna pažnje.

Na žalost, bila je to kratkotrajna „šminka" za svijet i sad je sve po starom — zakašnjenja se ponovo mjere satima, piše „Večernji list". Međutim, stanovnicima Zagreba ostaje nada da će takvo poštovanje voznog reda željeznica uvesti i 1987. godine kad se u glavnom gradu SR Hrvatske održava Univerzijada. I onda, nek samo netko kaže da se ne treba natjecati za dobivanje organizacije najvećih sportskih priredbi...

S. ŠPANOVIĆ

REKORDERI

POSPANE LIVADE

Pet stotina domaćinstava lani je učestvovalo u takmičenju za postizanje što boljih prinosa u poljoprivredi na svojim imanjima. U banjalučkoj opštini, iako bez veće tradicije proizvodnje tržnih viškova na seoskim imanjima, dokazano je kako se i ne malim parcelama mogu postizati rekordi. Lani je na jednom hektaru proizvedeno 5350 kilograma pšenice, a kukuruza 12.370 kilograma. Dobijena su priznanja i vjerovatno stimulansi za iduću sjetvu. Ali kada se uporede prosječni prinosi na gazdinstvima, onda se vidi da mogućnosti za većom proizvodnjom nisu ni izdaleka iskorištene. Šta je prosječnih 4570 kilograma kukuruza prema pomenutom rekordu. Osim toga zemlja je svugdje slična, a stručne pomoći su obezbijeđene i ili se mogu obezbijediti svakom ko želi zavrnuti rukave.

Ako je Slobodan Šušnjar iz Ivanjske lani proizveo na svojoj zemlji 5350 kg pšenice na hektaru, nije on valjda jedini domaćin u tom kraju koji se zdušno bavi ovom proizvodnjom. Ili, nije zemlja Ante Malbašića iz sela Debeljaci kod Banjaluke mnogo bolja od susjedove, da i ovaj ne bi mogao proizvesti ako ne 12.370 kilograma po hektaru, ono bar približno. Petko Vulin iz Stričića je otkupljivačima isporučio oko pet i po tona jagnjećeg mesa.

Gdje su ostali? Nema zemlje, istina, na ovom ne najplodonosnijem kraju koja bi mogla dati preko potrebe domaćinstva Opštinska takmičenja su uspješno provođena u proizvodnji pšenice, kukuruza, silažnog kukuruza, jagnjećeg mesa, mlijeka, kupine i meda. Moglo bi vjerovatno još ponešto.

Takmičenja na seoskim domaćinstvima, koja se provode već 14 godina povukla su i neka iskustva. Godinama već pojavljuju se isti domaćini sa svojim rekordima. Zašto samo jedni i šta rade stručnjaci i svi zainteresovani na širenju i omasovljavanju broja takmičara, pružanju veće pomoći. Ako se već zna da mogućnosti nisu iskorištene, prije ostalih dvije glavne: pogodno zemljište i obezbijeđena stručna pomoć proizvođača u društvenom sektoru.

Osim toga, sve češće se u novije vrijeme s visokom proizvodnjom pojavljuju mješovita poljoprivredna domaćinstva s dobrim tržišnim viškovima. Recimo, domaćinstvo koje ostvari rekordnu proizvodnju mesa, bavi se i ugostiteljstvom. Ono koje isporuči 30.000 kilograma pšenice, ima i članova koji se bave poslovima taksiranja u slobodno vrijeme.

Ako u nekom selu organizovanog i redovnog otkupa mlijeka (Stričići), zar se ne bi mogao proizvoditi sir, prerađivati vuna za koju je zainteresovana mala i turistička privreda.

Istina je da su svi dosadašnji rekorderi do svojih uspjeha došli korištenjem stručnih pomoći, oni je traže i to je dobro, ali je istina i to da je ovim takmičenjima obuhvaćen mali broj proizvođača, pa su i tržni viškovi manji. Iz godine u godinu ostaju neiskorištene velike parcele, jer to i sami rekorderi pokazuju. Oni proizvode na malim imanjima, kakvih je još. Doprinos ekonomskoj stabilizaciji mogao bi biti veći i brži svakom žetvenom godinom.

P. MATAVULJ

ZAKONOM PROTIV NELOJALNE KONKURENCIJE

KRIVCU ZABRANA

Uvođenje preciznih određenja za nelojalnu konkurenciju kao vrste privrednog prestupa predstavlja jednu od najznačajnijih predloženih novina u Nacrtu zakona o prometu robe i usluga sa inostranstvom, koji je Savezno izvršno vijeće ovih dana dostavilo Skupštini SFRJ, javlja Tanjug.

Cilj predloženih izmjena je da se utvrde efikasnija rješenja za suzbijanje ove pojave koja nanosi ne samo materijalne gubitke, već šteti ugledu zemlje. Očito je da rad suda časti Privredne komore Jugoslavije i postojeće odredbe Zakona o suzbijanju nelojalne utakmice i monopolističkog sporazumijevanja, kao i sankcije predviđene Krivičnim zakonom, nisu bile dovoljne.

Ako neko domaće preduzeće nudi stranom partneru niže cijene nego što je druga radna organizacija ugovorila za izvoz iste robe ili usluga, u pitanju je nelojalna konkurencija, kaže se u Nacrtu. To važi i za slučaj da neka firma pruži netačne podatke zajedničkom privrednom predstavništvu u inostranstvu o poslu koji namjerava da zaključi.

Spoljnotrgovinske organizacije bile bi krive za nelojalnu utakmicu i kad bi dale neistinite podatke proizvodnim ili drugim organizacijama za čiji račun obavljaju posao. Primanje ili davanje poklona da bi se zaključio ugovor ili poslovi suprotni zaključenim samoupravnim sporazumima o organizovanom nastupu na stranim tržištima predstavljali bi također takav prestup.

Između sto i pet stotina hiljada dinara iznosila bi kazna za privrednike koji se ogriješe o pravila „fer pleja" u spoljnoj trgovini. Za nanesenu štetu svom ugledu ili ugledu SFRJ radne organizacije bi bile kažnjavane od milion do deset miliona dinara.

Savezni sekretar za spoljnu trgovinu mogao bi da izrekne ograničavajuće mjere radnoj organizaciji sudski kažnjenoj za privredni prestup ili opomenutoj od suda časti Privredne komore Jugoslavije. Pismena opomena bila bi najblaža među tim sankcijama, a u najteže bi spadale privremene zabrane trgovine pojedinim proizvodima ili nastupa na pojedinim stranim tržištima.

Ovim mogućnostima resor spoljne trgovine raspolagao je uglavnom i do sada, ali se u njihovoj primjeni najčešće ograničavao na blaže oblike. Sada, doduše, može i prije nego što Privredni sud ili sud časti donese odluku da privremeno zabrani organizaciji udruženog rada realizaciju nekog posla ukoliko ocijeni da zajednici prijeti veća šteta.

Svaki deseti od približno 180 slučajeva pred sudom časti PKJ odnosio se tokom protekle četiri godine na nelojalnu konkurenciju.

Ne postoje obuhvatnija istraživanja, ali u raspravama se redovno ukazuje na protivrječnosti važećeg deviznog sistema, nedostatak specijalizovanosti i regionalna zatvaranja spoljnotrgovinske mreže kao osnovne uzroke nelojalnoj konkurenciji. U obrazloženju Nacrta zakona navodi se, na primjer, da 322 organizacije udruženog rada izvoze proizvode mašinogradnje, a da čak 697 organizacija nastoji da nađe mjesta na tržištu SR Njemačke.

Tačno 1288 organizacija udruženog rada bavilo se krajem februara ove godine spoljnotrgovinskim prometom. Veći izvoz od osam miliona dolara zabilježilo je svega 236 organizacija i tako ostvarilo 90 odsto ukupnog jugoslovenskog izvoza u prošloj godini.

SOLIDARNOST

Pomoć dječaku

Solidarnost uvijek progovori kad se ispriječi nesreća. Bilo je tako nedavno i u selu Brekinja u bosanskodubičkoj opštini, odakle je tridesetogodišnji Dragan Kotaran, vozač autotransportne Radne organizacije „Čazmatrans". On više nije živ, stradao je na poslu prije dva i po mjeseca. Iza njega ostao je desetogodišnji sinčić sa bakom, Draganovom majkom. Sirotinja, bez krova nad glavom, starija žena i nejako dijete imali su pred sobom veliku brigu: kako dalje u život? Dječak je tek pošao u osnovnu školu, a tako rano je ostao bez očevog oslonca.

Pred tom istinom ni ljudi u selu nisu mogli biti ravnodušni. Oni koje je to najviše dirnulo, pozvali su druge da svi zajedno priteknu u pomoć. Prihvatila je to i Mjesna zajednica, proširivši akciju solidarnosti na područje Međuvođa. Nekoliko aktivista, među kojima su se najneposrednije angažovali ***Risto Kovačić, Mirko Kotaran, Mićo Malbašić, Veljo Milić, Pero Petković i Dragan Kondić,*** *krenuli su od kuće do kuće i niko nije odbio da učestvuje u pružanju pomoći.*

— Svako je dao koliko je mogao u tom trenutku: prilozi su se kretali do stotinu starih hiljada — priča Risto Kovačić. — Skupili smo oko 26 starih miliona, što će biti dovoljno da se kupi crijep, kreč i opeka za zidanje kuće.

Gotov novac je samo dio priloga. Biće, kažu, i građa iz Kozare. Za to imaju razumijevanja dubički ŠIP i neki opštinski činioci, dužni i voljni da podstaknu akciju koju je selo pokrenulo.

Kad sve bude pribavljeno, a aktivisti Mjesne zajednice požuruju da to bude što prije, nastaviće se praktični dio solidarne akcije. Udruženo, u predahu poljskih poslova, seoski majstori će dovesti kuću pod krov. Vidjeće se na kraju šta još nedostaje da bi se zajednički pomoglo da se objekat do zime opremi za stanovanje.

Nisu nerealna očekivanja da i „Čazmatrans" pruži ruku. Ovaj kolektiv je već preuzeo obavezu da će školovati dječaka i brinuti se o njemu do punoljetstva, što je pohvalno, ali i podsticajno za razmišljanje da se učini i više u času kad praktična podrška znači život.

M. MILINOVIĆ

PRENOSIMO **VJESNIK**

POREZ

Porez na ukupni prihod građana plaća sve manje obveznika. No čini se da manjak kvantiteta porezници nadoknađuju kvalitetom. Premašite li određenu granicu, loše vam se piše. Na svakih deset dinara država će uzeti sedam. Bez posebnog dodatka za solidarnost.

Mnoga će poreznicima potpuno nezanimljiva bića reći: Oh, kako bih to rado platio! Takvi koji dobro zarade neka i plate. Ali oni koji plaćaju porez nisu ni malo veseli.

Iskreno rečeno, i nemaju nekog razloga za radost. Naravno, uz pretpostavku da su pošteno zaradili svoj novac. Ako je tu sve u redu, onda se može zbivati svašta zanimljivo. Pogledajmo jedan primjer.

Radi boljeg razumijevanja pretpostavimo da je riječ o kvalificiranom radniku iz neposredne proizvodnje. On radi u kolektivu koji ima velike izvozne poslove. Zato je na svoj startni osobni dohodak /recimo 45.000 dinara/ naslagao dosta premija i prekovremenoga rada. Čovjek je marljivo radio i pošteno zaradio. U prosjeku više od 92.000 dinara.

Treba li takvom radniku porez guliti kožu? Ako je slobodno reći, mislim da — ne treba. Nije mu zarada nešto što bi trebalo zabrinjavati, niti je ostvarena nečim što je društvu štetilo. Naprotiv! Pa ipak, od dijela njegove zarade država će uzeti 70 posto poreza, a platit će i dodatak na solidarnost.

Pomoći mu tu nema. Recept Amerikanaca, Švedana i još nekih koji bijegom u porezne rajeve /Monako, Švicarska/ čuvaju svoju zaradu naš radnik ne može primijeniti. Sa svojim bi prihodima tamo bio kandidat za — socijalnu pomoć. Uostalom, sam je tome kriv. Da je kojim slučajem otišao u nogometaše, ne bi imao tih poreznih muka. Za produženje ugovora platili bi mu čvrstu svotu u čvrstoj valuti „ispod stola". Bez poreza, naravno.

M. KOPRIVICA

REKLI SU...

Pravo na rad

Pošao bih od najesencijalnijeg što je ovdje danas istaknuto: da rješavanje zapošljavanja mora biti u funkciji društveno-ekonomskog razvoja i sastavni dio ekonomske stabilizacije u svim oblastima društvenog života. Zatim da ovo pitanje ima ustavno pravo i motivaciju koja proizilazi iz obaveze društva da obezbijedi jedno od temeljnih ustavnih prava svakog našeg čovjeka, pravo na rad.

No, za Savez komunista je od posebnog značaja i idejno-politička motivacija koja proizilazi iz činjenice da problem nezaposlenosti bitno sudjeluje u formiranju političkog raspoloženja i ukupne vrijednosne orijentacije radnih ljudi i građana, pa čak je i izvor socijalnih tenzija. Istovremeno, na problemima zapošljavanja prelamaju se različite idejne slike i vizije suštine socijalizma, naše privredne koncepcije, ukupnih strateških perspektiva.

Mi bismo u našoj aktivnosti morali obezbijediti sintezu svih ovih dimenzija i sačuvati se od mogućih neracionalnih, neefikasnih pa i površnih poteza u rješavanju problema nezaposlenosti. Niti možemo prihvatiti zapošljavanje radi zapošljavanja, dakle, vraćanje na anahronu koncepciju privrede zasnovane na ekstenzivnosti, što je svakako u suprotnosti sa težnjom za modernizacijom, niti možemo tolerisati idejno neprihvatljiva stanovišta koja minimiziraju obim i društveni značaj ovog problema, jer time se želi naći alibi za neiskorištavanje objektivne mogućnosti zapošljavanja a ne nudi se izlaz za njegovo prevladavanje.

/MATO ANDRIĆ, NA SJEDNICI CK SK BiH/

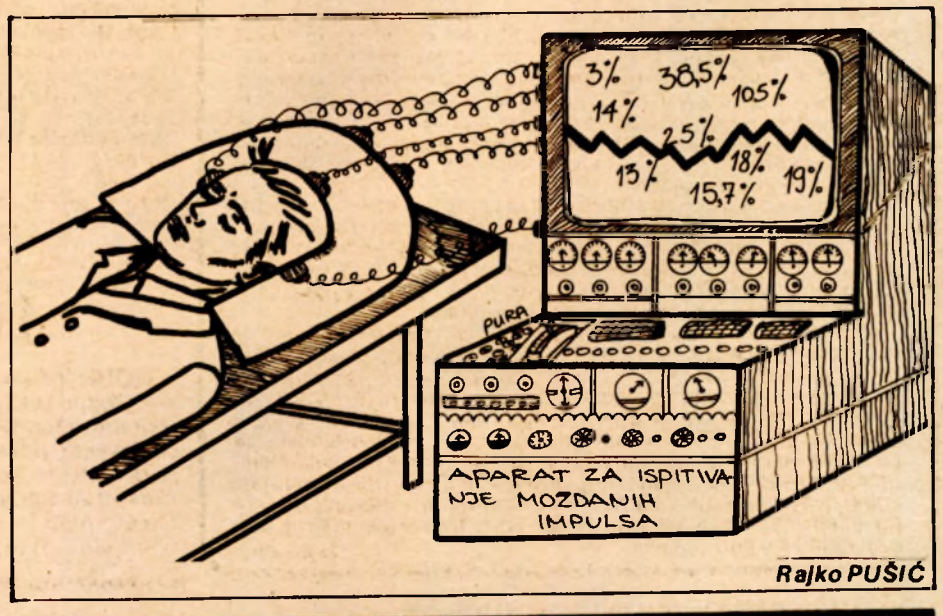

Rajko PUŠIĆ

„GLAS" List Socijalističkog saveza radnog naroda

Opštine osnivači: Banjaluka, Bosanska Gradiška, Čelinac, Kotor-Varoš, Laktaši, Prnjavor, Skender-Vakuf i Srbac.
Izdaje i štampa NIGRO „Glas" Banjaluka, Ulica AVNOJ-a 93.

Predsjednik Poslovodnog odbora NIGRO „Glas" Edhem Čizmić

Direktor i odgovorni urednik Nebojša Radmanović

Uređuje Redakcijski kolegij: **Mirko Kisjan** (banjalučka hronika), **Emin Krkić** (popodnevni desk), **Tomo Marić** (sport), **Miloš Milinović** (Bosanska krajina), **Miro Mladenović** (tehnička redakcija), **Sabira Piragić** (desk), **Nada Puvačić** (kultura), **Nebojša Radmanović** (direktor i odgovorni urednik), **Fadil Smajić** (hronike), **Dragiša Spremo** (Nedjeljni Glas).

Novinski savjet lista „Glas": **Ivan Andričić, Nusreta Borić** (Predsjednik), **Edhem Čizmić, Milenko Ćerketa, Jovo Kerkez, Radojka Kuzmanović, Predrag Lazarević, Oto Marušić, Islam Mehdić, Branko Pivašević, Nebojša Radmanović, Grozda Regodić, Nenad Trifunović, Franjo Vardić.**

Prvi broj „Glasa" izašao je kao organ NOP-a za Bosansku krajinu u Župici kraj Drvara, 31. jula 1943. godine. Poslije oslobođenja „Glas" izlazi u Banjaluci kao organ Oblasnog narodnog fronta do juna 1951. Od IX 1953. izlazi kao organ SSRN pod imenom „Banjalučke novine", a od 29. novembra 1955. pod imenom „Krajiške novine". Od 13. maja 1963. list ponovo izlazi pod imenom „Glas". Ukazom Predsjedništva SFRJ od 19. jula 1968. „Glas" je odlikovan Ordenom zasluga za narod sa srebrnim zracima. Od 8. februara 1983. „Glas" izlazi kao dnevni list.

LAKTAŠI: 40. ROĐENDAN U SLOBODI

DECENIJE USPJEŠNOG RAZVOJA

● Od izrazito zaostale poljoprivredne opštine Laktaši su postali opština sa razvijenom privredom

LAKTAŠI, 23. aprila — Jutros su Laktaši osvanuli svečano ukrašeni. Četrdeset godina oslobođenja Jugoslavije i pobjede nad fašizmom proslavljeno je zajedno sa 40. rođendanom komune u slobodnoj domovini. Ovaj veliki dan najavljen je brojnim kulturno-sportskim manifestacijama koje se ovdje održavaju već nekoliko dana.

Četiri decenije slobode obilježene su danas svečanom akademijom, koju je otvorio Milenko Ćerketa, predsjednik OK SSRN. O doprinosu Laktaša u narodnooslobodilačkoj revoluciji i poslijeratnoj socijalističkoj izgradnji i razvoju komune govorio je Adem Suljić, predsjednik Skupštine opštine.

U jedinicama Narodnooslobodilačke vojske širom Jugoslavije učestvovalo je 1.686 boraca s područja naše opštine od kojih je 499 dalo svoj život za slobodu. Više od hiljadu građana naše komune pali su kao žrtve fašističkog zvjerskog divljanja. Spremnost, samoprijegor i odricanja naših naroda, ljudsko dostojanstvo i revolucionarna tradicija, uz jasna i čvrsta opredjeljenja Komunističke partije Jugoslavije i druga Tita dali su snage da istrajemo u toj borbi do konačne pobjede - rekao je Adem Suljić. U poslijeratnom periodu radnim elanom omladine boraca i stanovnika naše komune počeli smo da obnavljamo razrušeno, gradimo novo za naše bolje sutra.

Osvrćući se na postignute rezultate, Adem Suljić je istakao da danas više od 4.500 domaćinstava ima vodu, a do 37 sela, u 31 na području komune se stiže asfaltnim putem.

— Od izrazito zaostale poljoprivredne opštine postali smo opština koja ima razvijenu privredu, u kojoj su zaposlena 3.793 radnika u 23 organizacije udruženog rada privrednih i društvenih djelatnosti. Osim toga na području Banjaluke i susjednih komuna zaposleno je oko 2,5 hiljade radnika, a njih 700 nalazi se na privremenom radu u inostranstvu. Na području opštine 43 odsto stanovništva bavi se organizovanom i savremenom poljoprivrednom proizvodnjom. U oblasti turizma postignuti su početni rezultati za brži razvoj ove grane koju smo zbog prirodnih resursa zacrtali kao jednu od nosilaca razvoja komune. Ukupno rezultati razvoja obezbjeđuju nacionalni dohodak od 63.287 dinara - naglasio je Adem Suljić. — Problem nezaposlenosti u laktaškoj komuni stanovnici rješavaju samodoprinosom. Tako je u prošloj godini zaposlenost rasla za 7,8 odsto, što je u svakom slučaju znatan napredak.

Sa svečane akademije upućeno je pozdravno pismo Predsjedništvu SFRJ i Predsjedništvu CK SKJ, koje je pročitala Vida Pejić, predsjednik OK SSO. U kulturno-umjetničkom programu učestvovali su istaknuti umjetnici, ansambl „Banjalučanke" i vojni orkestar. Poslije svečane akademije položeni su vijenci na spomenik palim borcima.

R. MARIĆ
B. DAVIDOVIĆ

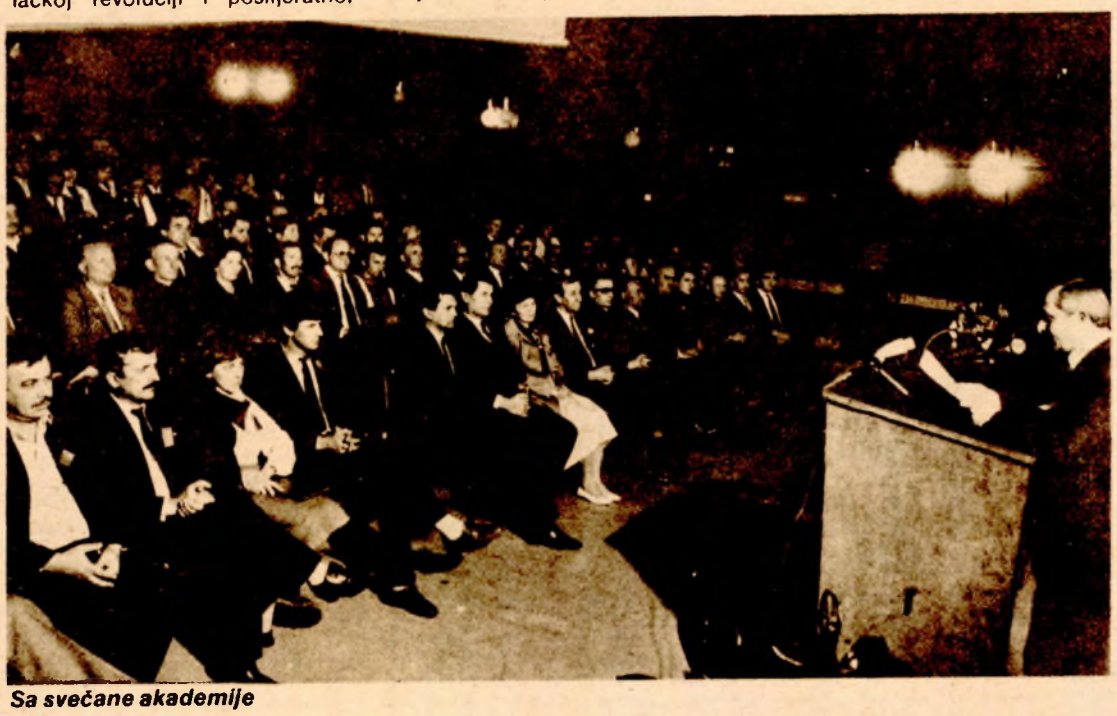

Sa svečane akademije

PRIZNANJA

Povodom Dana oslobođenja Laktaša organizacijama i zaslužnim pojedincima dodijeljena je tradicionalna Plaketa „23. april". Ovo priznanje primili su: Jugoslovenski sportski klub „Bratstvo" iz Hamburga, Sekcija dobrovoljnih davalaca krvi, OOUR Fabrika signalnih uređaja „Čajavec" iz Laktaša, Zemljoradnička zadruga „Laktaši", te Nedeljko Dujdup iz Drugovića, Dušan Guskić iz Laktaša, Radovan Kukić iz Trna, Boro Marković iz Laktaša, Dragica Miladinović iz Laktaša, Vaskrsije Miličić iz Banjaluke, Milovan Paspalj iz Trna, Mile Pećanac iz Slatine, Pavić Rakočević iz Laktaša, Milan Senić iz Bosanskog Aleksandrovca, Dušan Stojković iz Laktaša, Živko Šipka iz Bosanskog Aleksandrovca, Veljko Vlajkić iz Kosjerova. Priznanje je uručio Adem Suljić, predsjednik Skupštine opštine, a u ime dobitnika zahvalio je Svetozar Ćerketa, direktor Zemljoradničke zadruge „Laktaši".

MEĐUOPŠTINSKO VIJEĆE SAVEZA SINDIKATA BANJALUKA O AKTIVNOSTIMA OPŠTINSKIH SINDIKALNIH ORGANIZACIJA U PROTEKLOM IZBORNOM PERIODU

U ZNAKU PRIPREMA ZA KONGRESE

● Osim aktivnosti oko izbora i priprema kongresa, organi i organizacije Sindikata u ovoj godini će se angažovati na poboljšanju materijalnog položaja radnih ljudi, ostvarivanju programa zapošljavanja...

BANJALUKA, 23. aprila — Upravo završeni izbori za predsjednike opštinskih vijeća Saveza sindikata na ovom međuopštinskom području odvijali su se u skladu sa ranije utvrđenim opredjeljenjima i preporukama, a posebno u skladu sa odlukom o održavanju izbora u Savezu sindikata BiH na svim nivoima u periodu od septembra i decembra ove godine. U ovoj aktivnosti organizacije sindikata rukovodile su se i odlukom o skraćivanju mandata organima Saveza sindikata, zbog održavanja Sedmog kongresa Saveza sindikata BiH u martu naredne godine. Upravo zbog toga prilikom izbora vodilo se računa oda se iznađu najbolja kadrovska rješenja, jer u narednom periodu organizacije i organi Saveza sindikata imaju vrlo obimne, složene i odgovorne zadatke.

Sve su to razlozi koji su zahtijevali da se prilikom izbora predsjednika opštinskih vijeća sindikata obezbijedi kontinutet u djelovanju i da se na ove funkcije kandiduju i biraju najkvalitetniji kadrovi. Rezultatom izbornih aktivnosti u tom pogledu možemo biti zadovoljni, istaknuto je danas na sjednici Međuopštinskog vijeća Saveza sindikata Banjaluka prilikom sumiranja izbornih rezultata.

Međutim, uz ocjenu same izborne aktivnosti u konkretnim sredinama, veći broj delegata osvrnuo se ovom prilikom na ključna pitanja iz domena Sindikata koja su dominirala u prethodnom izbornom periodu, a koja će uglavnom zauzimati centralno mjesto i u aktivnostima do kraja godine. To su, u prvom redu, pitanja iz oblasti ličnog i društvenog standarda radnih ljudi, problem nezaposlenosti, sa posebnim akcentom na nepravilnosti u oblasti zapošljavanja. Osim toga, u aktivnostima organa i organizacija Sindikata i dalje će biti prisutno rješavanje problema nejednakih uslova privređivanja između pojedinih industrijskih grana i djelatnosti koji direktno utiču na položaj radnika u tim granama.

N.S. — F.

DAN OSLOBOĐENJA BOSANSKE GRADIŠKE

NOVI OBJEKTI ZA PRAZNIK

BOSANSKA GRADIŠKA, 23. aprila (Tanjug) - U okviru programa obilježavanja Dana oslobođenja, 24. aprila u Bosanskoj Staroj i Novoj Gradišci održan je niz manifestacija od kojih je većina zajednički pripremljena i realizovana. Žitelji tri Gradiške zajednički su dočekivali i ispraćali književnu regatu „Bratimljene pjesme i rijeke". U Staroj Gradišci danas su predstavnici sve tri Gradiške prisustvovali otvaranju izložbe „Dokumenti zločina", koja govori o zločinama ustaša učinjenim u logoru Stara Gradiška u kome se ugasilo više od devedeset hiljada života ljudi, žena i djece.

Na području bosanskogradiške opštine u čast aprilskih praznika i četrdesetogogodišnjice slobode na upotrebu su predati novoizgrađeni vatrogasni dom, zatim objekt za potrebe opštenarodne odbrane i društvene samozaštite, te dječji odjel u medicinskom centru.

AKCIJE KLJUČKIH OMLADINACA

LOLI U POHODE

GORNJI RIBNIK, 23. marta — Obilježavajući godišnjicu rođenja legende omladinskog i skojevskog pokreta Ive Lole Ribara mladi ključke komune svakog 23. aprila pohode mjesto gdje je 1943. godine u Gornjem Ribniku on sahranjen. U tradicionalnom maršu pod nazivom „Loli u pohode" ovoga puta više od 200 omladinaca, učenika osnovnih i srednjih škola članova Saveza gorana i Saveza izviđača, te sportskih organizacija, učestvovalo je u maršu dugom 18 kilometara od Ključa do Ribnika. Po dolasku u Ribnik, učesnicima marša održan je istorijski čas, a borci narodnooslobodilčakog rata ovog krja, evocirali su uspomene na rat i revoluciju. Kao i obično mladi su na mjesto gdje je 1943. sahranjen Ivo Lola Ribar položili svježe proljetno cvijeće, pohodili staricu Janju Grahovac, koja je čuvala tajnu Lolinog groba. U saradnji sa omladinom Ribnika organizovan je prigodan kulturno-zabavni program.

O. F.

ČELINAC: OPŠTINSKI ODBOR SUBNOR-a

AKTIVNA UDRUŽENJA

● U pet mjesnih udruženja djeluje oko 70 članova

ČELINAC, 23. aprila — U prošloj godini aktivnost opštinske boračke organizacije Čelinac, njenih organa i udruženja mjesnih zajednica odvijala se u okviru programskih zadataka. U ovoj organizaciji djeluje pet udruženja mjesnih zajednica sa 70 članova. U protekloj godini razmatrano je više aktuelnih pitanja, posebno o rješavanju stambenih i pitanja invalidsko-boračke zaštite, kao i materijalnog položaja iznemoglih boraca. Formirana su četiri udruženja SUBNOR-a u mjesnim zajednicama. Uspješno je radila i Komisija za njegovanje revolucionarnih tradicija i za pitanje stvaralaštva mladih.

Zajedničkim akcijama boračke i omladinskih organizacija i škola vodi se aktivnost o zaštiti i održavanju spomen-obilježja u ovom kraju. Od 154 hiljade dinara, koliki su bili ukupni prošlogodišnji prihodi, oko 50 odsto je izdvojeno za obilježavanje spomen-obilježja. Dio sredstava je usmjeren i za stvaralaštvo mladih.

Na sjednici je izabran predsjednik Opštinskog odbora SUBNOR-a Čelinac. Ta dužnost je povjerena **Ostoji Ivankoviću.**

S. M.

SINDIKAT POSLIJE 40 GODINA

VELIKI JUBILEJI

BANJALUKA, 23. aprila — Svečanom sjednicom Opštinskog vijeća Saveza sindikata Banjaluka, posvećenoj četrdesetogodišnjici Saveza sindikata Jugoslavije i Saveza sindikata Bosne i Hercegovine, i drugim manifestacijama, biće u Banjaluci obilježeni ovi jubilarni datumi razvoja radničkog pokreta u komuni, Republici i zemlji.

Svečanoj sjednici prisustvovače delegati sadašnjeg sastava Vijeća, članovi izvršnih organa društveno-političkih organizacija Banjaluke, revolucionari, borci i veterani radničkog i sindikalnog pokreta u Banjaluci i predsjednici osnovnih organizacija i konferencija osnovnih organizacija Saveza sindikata, a tom prilikom biće izveden i kraći kulturno-umjetnički program, u kojem će osim Radničkog kulturno-umjetničkog društva „Pelagić", učestvovati i dramski umjetnici iz Zagreba.

D. S.

UKRATKO IZ PRNJAVORA

PRIZNANJA AKTIVISTIMA

PRNJAVOR, 23. aprila — Povodom proslave 15-godišnjice postojanja i uspješnog djelovanja Republičkog saveza invalida rada u Prnjavoru je održana svečana sjednica Opštinskog saveza invalida rada, kojoj su prisustvovali i Uroš Raca, prvi predsjednik Republičkog saveza i Stevo Gajić, član Predsjedništva Republičkog saveza. Prisutnima je govorio Đurađ Bogičević, predsjednik Opštinskog saveza, ističući ulogu i društveni položaj ovog masovnog udruženja.

●●●

KONCERT BRATSTVA

PRNJAVOR, 23. aprila — Tradicionalni, deveti po redu, „Koncert bratstva", održan u organizaciji Narodnog univerziteta Đuro Pucar Stari privukao je u sali ovdašnjeg Doma kulture više od 500 posjetilaca. Nastupali su učenici Muzičke škole „Ante Asalija" iz zbratimljenog grada Sinja, polaznici muzičke škole iz Prnjavora i orkestar Radničkog kulturno-umjetničko g društva „Novak Pivašević".

●●●

PRIJEM ZA REGRUTE

PRNJAVOR, 23. aprila — U organizaciji OK SSO Prnjavor, Opštinskog sekretarijata za narodnu odbranu i Opštinskog odbora SUBNOR-a, u Prnjavoru je organizovan prijem za regrute koji će ovih dana krenuti na odsluženje vojnog roka.

B. R.

ŠTA POKAZUJE „IZVOZNI PAKET" BANJALUČKE PRIVREDE

Uzmicanje sa Zapada

● U januaru i februaru ove godine izvezeno je šezdeset odsto više nego lani u istom periodu, a uvoz je istovremeno smanjen za 14 procenata ● Plasman robe na konvertibilno tržište je usporeniji: rastao je svega četiri odsto, što je znak da se uzmiče pred zahtjevima za veći kvalitet proizvoda

Banjalučka privreda se, ruku na srce, može podičiti dobrim izvoznim rezultatima. Zadaća iz Rezolucije o društveno-ekonomskom razvoju opštine i odrednice Dugoročnog programa ekonomske stabilizacije očigledno su našli plodno tlo u svijesti radnika. Ako se, međutim, razmota „izvozni paket" banjalučke privrede lako je vidjeti da bi rezultati mogli biti još uspješniji.

U prva dva mjeseca ove godine izvezeno je 60 odsto više nego lani, a uvoz je istovremeno smanjen za 14 odsto. Međutim, prijeko potrebni izvoz na konvertibilno područje rastao je za svega četiri odsto, dok je uvoz porastao za četvrtinu. Mali je broj OOUR-a koji, poput RO „Profesionalna elektronika", RO „Šipad-Vrbas", RO „Blik"... povećavaju izvoz na konvertibilno tržište ili supstituišu uvoz. Tako se, naravno, ostvaruje veća pokrivenost uvoza izvozom.

Na drugoj strani na klirinškom području je prodano za 104 odsto više, dok je uvoz smanjen za 60 procenata. To ukazuje i na bježanje od oštre konkurencije na zapadnom tržištu.

Ni pola muke ne bi bilo da razlozi za uzmicanje sa tržišta na kojem se plaća konvertibilnim sredstvima nisu: nedovoljan kvalitet proizvoda, nepoštovanje

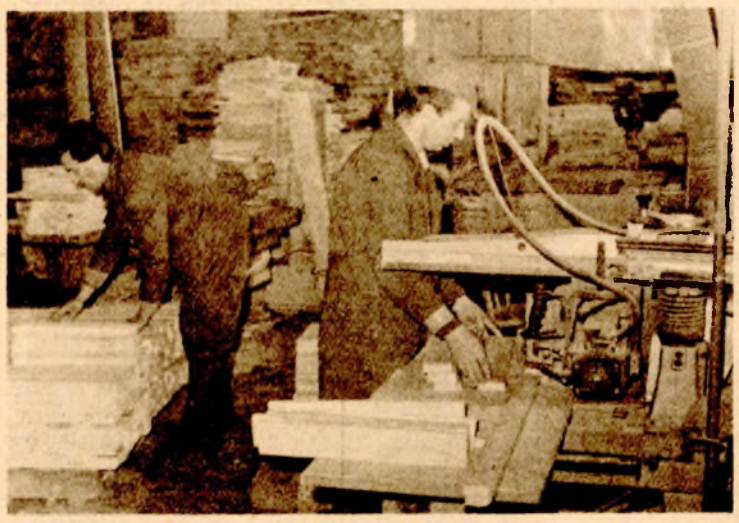

Jedan od malobrojnih proizvođača koji povećava izvoz na devizno tržište: detalj iz „Vrbasovih" pogona

rokova, neobezbijeđenost zajedničkog nastupa na ino-tržištu, nedovoljna orijentacija na izvoz onih artikala čija je cijena konkurentna, i u kojima je više domaćeg rada. Poznato je takođe koliko se sredstava odlijeva zbog toga što nema jedinstvene izvozno-uvozne organizacije, ali se ništa ne čini da se stanje izmijeni. Kada bi se ovi problemi otklonili, sasvim je sigurno da bi devizni kolač bio i veći i sladi. Pobrojani razlozi, a ovo je samo dio, jasno ukazuju da više radne i tehnološke discipline može šire otvoriti zasad samo odškrinuta vrata konvertibilnog tržišta.

Kada bi se radilo smišljenije, disciplinovanije, uz poštovanje međunarodne podjele rada i osobenosti koje ona nosi sasvim je sigurno da se neki kolektivi ne bi morali po svaku cijenu orijentisati na devizno tržište - čak i u situacijama kad ti poslovi ne donose zaradu. Posebno bi, naravno, bilo značajno da se u kolektivima kao što su Fabrika duvana, „Sintetik" i još neke u kojima rastu zalihe gotovih proizvoda tako organizuju da više prodaju i mimo naših granica. Veći izvoz je zadatak za sve radne ljude, a sigurno je da članovi Saveza komunista moraju dati znatan doprinos da se izvozna zadaća ne ocjenjuje samo ocjenom - dobar.

A. KASIPOVIĆ

PROIZVODNJA NAMJEŠTAJA U BOSANSKOJ KRAJINI

GUBICI STALNI PRATILAC POSLOVANJA

● Proizvođača namještaja ima mnogo usitnjeni su i često se sukobljavaju na ionako prezasićenom tržištu u zemlji i inostranstvu, pa odatle proističu i teškoće zbog kojih se posluje na granici rentabiliteta ili sa gubicima

Svake godine na području Bosanske krajine pušta se u rad nekoliko novih proizvodnih kapaciteta. I kao što to obično biva govori se, najčešće, da je riječ o programima koji treba da daju proizvodnju za izvoz, tačnije, o ulaganjima u otklanjanje uskih grla u reprodukcionom procesu, povećanju dohotka, akumulativne i reproduktivne sposobnosti organizacije udruženog rada i privrede u cjelini, zaposlenosti, jednom riječju o stabilizaciji privrednih tokova.

Vrijeme je, međutim, pokazalo da je bilo promašaja, da ponegdje nisu postignuti odgovarajući efekti, da se novoizgrađeni kapaciteti ne koriste u programiranom obimu i da zbog toga nastaju nenadoknadive štete, kako za udruženi rad u pojedinim područjima, tako i za cjelokupnu društvenu zajednicu. Razloga što je to tako ima napretek, ali se često naglašava kako neki programi nisu bili verifikovani od pravih stručnjaka, da se ponekad investitorima gledalo kroz prste iz raznih razloga, da su lokalni interesi prevladali šire društvene itd.

NIZAK NIVO KORIŠĆENJA

U drvnoj industriji, tačnije, u proizvodnji namještaja vlada pravo šarenilo, ali ono što je još gore, to je saznanje da se instalisani kapaciteti ne koriste u projektovanom obimu, da često prolazi i po pet-šest godina dok se proizvodnja približi planu i fizičkom obimu po investicionom programu. Tako je, na primjer, u Bosanskoj Krupi puštena u rad 1980. godine Tvornica masivnog namještaja, koja treba da proizvodi oko 215.000 komada tapaciranih stolica i fotelja, kao i ostalog netapeciranog namještaja. U 1981. godini ovdje su uspjeli da proizvedu 183.000 komada ovog namještaja, a onda je proizvodnja počela polako da opada. Već naredne, 1982. godine proizvedeno je 170.000 komada namještaja u prošloj godini isto toliko, pa se tako ovdje instalisani kapaciteti koriste sa svega 79 procenata.

Ili... uzmimo primjer Tvornice masivnog namještaja iz Gornjeg Vakufa, koja je puštena u proizvodnju 1980. godine s ciljem da tržištu daje oko 5000 kuhinjskih garnitura godišnje, čiji se kapaciteti koriste sa 40 do 86 odsto. U prvoj godini proizvodnje je dobiveno samo 2000 kuhinjskih garnitura, a narednih godina između 3600 i 4300 garnitura, pa nije teško izvući zaključak da se strojevi ovdje - kao i u mnogim drugim sličnim, kapaciteti ne koriste u predviđenom obimu.

Kao drastičan primjer oscilacija u proizvodnji mogla bi da posluži Tvornica kancelarijskog namještaja iz Bihaća koja je projektovana za godišnju proizvodnju od 59.000 komada metalnog namještaja. Tvornica je puštena u rad 1980. godine, a već godinu dana kasnije ovdje je proizvedeno čak 65.300 komada metalnog namještaja, pa je tako proizvodni program realizovan sa 111 odsto. No, godinu dana kasnije proizvodnja pada na 30.000 komada metalnog namještaja i program se realizuje sa svega 51 odsto, da bi u narednim godinama bio realizovan sa nešto više od 60 procenata.

USITNJENOST — ŠTETI

Takav je slučaj donekle i sa ostalim kapacitetima u ovoj grani privređivanja.

Jedno je izvjesno: u zemlji imamo previše proizvođača namještaja: sitni i razjedinjeni, samo nanose štetu jedni drugima. Osim toga, veći broj proizvodnih kapaciteta - zbog tehnologije - nije u stanju da se brzo preorjentiše na nove proizvode, da se prilagodi potrebama tržišta, da nađe svoje mjesto u izvozu. Ovako mnogi, poslije nekoliko godina, dolaze u težak položaj, posluju na granici rentabiliteta ili sa gubicima, propadaju. O tome niko nije vodio računa, kako u komunama tako i bankama, kada su se investicioni programi odobravali.

Duško MOMČILOVIĆ

BOLOVANJA

CIJENA NERADA

● U odnosu na 1983. bolovanja u prošloj godini porasla za 64 odsto

Tokom prošle godine zaposleni u bosanskodubičkoj komuni bili su, ako je suditi po porastu bolovanja, bolesniji nego ostali radnici na području banjalučke Samoupravne interesne zajednice zdravstvene zaštite. U odnosu na 1983. godinu bolovanja su povećana za čak 64 odsto. Kada se sve sabere, ispada da su prošle godine bolovali svi radnici, jer je zabilježeno 7.650 slučajeva. Zbog bolovanja do 30 dana izgubljeno je 53.235 dana, a bolovanja više od 30 dana odnijela su 40.385 radnih dana. To znači da su zaposleni u bosanskodubičkoj komuni lanjske godine izgubili ni manje ni više nego 93.620 dana. Dalja računica daje i konkretnije podatke: dnevno je bolovalo oko 300 radnika, što znači da tokom cijele godine nije radila jedna fabrika poput, recimo, „Knežičanke", „Konfekcije papira", ili Tvornice masivnog namještaja.

Zajednica zdravstvene zaštite isplatila je za bolovanja duža od 30 dna oko 55 miliona dinara. Koliko su platile radne organizacije, nije teško izračunati. A koliko je zbog bolovanja trpjela proizvodnja, to je znatno teže izračunati. Niko naravno nije za to da ljudi kada su bolesni, rade. Niko i ne zagovara takav odnos prema bolesnima. Sasvim je, međutim, izvjesno da je dosta „bolovaša" neopravdano koristilo to pravo. Upućuje to i na zaključak da je u nekim sredinama izostala prava aktivnost na provođenju programa ekonomske stabilizacije. Jer, kada bi ovaj program postao svojina svih zaposlenih, jasno je da se ne bi tako lako i neopravdano odlučivali da odu na bolovanje.

S. A.

RADNI DAN MESARA

VIJUGAVIM PUTEM DO MESA

● Mesari pa i nakupci iz Dalmacije, pogotovo iz Splita, u ovom dijelu Bosanske krajine borave i po nekoliko dana, obilazeći stočne pijace u okolini Banjaluke ● Sve više banjalučkih mesara značajne prihode ostvaruju od preprodaje stoke

Mesarski posao je toliko težak da se može mjeriti sa rudarskim bile su prve riječi našeg sagovornika koji se spremao u obilazak stočne pijace u Bosanskom Aleksandrovcu. Nije to samo biti u radnji, vagati i prodavati robu. Taj dio posla je i najlakši. Sve ono do tada su prave muke.

Ljudi mesarskog soja, privatnici većinom, i oni drugi, preprodavci ili nakupci što se zovu, dobro znaju kalendar stočnih pijaca u ovom dijelu Bosanske krajine. Ponedjeljkom je pazarni stočni dan u Bosanskom Aleksandrovcu, utorkom u Banjaluci, srijedom u Omarskoj, četvrtkom u Bosanskoj Gradišci, petkom se ide u Hrvačane, subotom u Prnjavor, a nedjeljom u Barače.

U Bosanskom Aleksandrovcu malen pijačni prostor, još manje ponuda stoke. Više je, izgleda, kupaca. Nakupci i mesari prednjače.

— Danas je raj za nas, priča jedan od njih. Splićana i nakupaca iz Dalmacije nema. Ko zna zašto nisu stigli. Inače, od njih ništa ne možemo da kupimo. Ono što je od stoke za nas precijenjeno, to je za njih dobra cijena. Jer, meso je na moru mnogo skuplje nego ovdje.

Teletina je ovih dana na pijacama oko 370 dinara po kilogramu žive vage. Prasad se prodaje samo „đuture" i od oka. Seljaci kažu, na kilu se ne isplati. Ipak, za manje od dva sata pijaca u Bosanskom Aleksandrovcu se rasipa. Što se naumilo prodati, prodalo se.

Sutradan u Banjaluci, na stočnoj pijaci na Malti, gotovo ista lica. Nakupci caruju.

Radi raspoznavanja u klaonici znak mesara se mora „ubilježiti" makazama

— Mnogima se, naročito u posljednje vrijeme, više ne isplati baviti mesarskim poslovima, kazuje „naš" mesar. Zato se veoma brzo „prešaltao" na unosniji posao, preprodaja stoke je sada hit. Eto, juče je jedan u Aleksandrovcu kupio tri teleta, plativši ih 350 po kilogramu. U toku noći ih nije ni skidao sa kamiona, nahranio ih je mlijekom i na njima zaradio čist stari milion. I eto ti profita bez imalo muke.

Nakupce u ovakvim slučajevima ne interesuju „pasoši" za stoku, izdani u veterinarskim stanicama. Jer, zašto bi im trebali kada u klaonicu ni zaviriti neće. Isti je slučaj i sa ostalom stokom.

Banjaluka i Omarska su, bar sada najskuplje pijace. Pravog proizvođača i seljaka gotovo da nema. Zato i jeste tako. Ali mjerodavni za ovakvo stanje se tješe. Po ekonomskim zakonima proizvođač proizvodi, trgovac prodaje. U društvenom sektoru sa ovakvom trgovinom nešto šepa. Stoga su nakupcima sva vrata širom otvorena.

U ovom poslu, mesari tvrde, najlakše je preuzeti zaklanu stoku iz klaonice. Onda predstoji najlakši dio. Meso se isječe, sortira i s obzirom da je potražnja mnogo veća od ponude, za čas „plane".

Momo JOKSIMOVIĆ

OOUR „RUDNIK BOKSITA" U BOSANSKOJ KRUPI

POVEĆANA PROIZVODNJA

U martu ove godine u Osnovnoj organizaciji udruženog rada Rudnik boksita, koja posluje u sastavu RO „Rudnici boksita i mangana", proizvedeno je 4.700 tona kvalitetne boksitne rude. Samo u kopu Grmići proizvedeno je 2.400 tona, što je za 20 odsto više od planiranog.

B. V.

NEVOLJE AMERIČKOG PREDSJEDNIKA POVODOM ODLUKE DA POSJETI NACISTIČKO GROBLJE U BITBURGU

Regana „spašava" samo Kol

● Po mišljenju kongresmena Dola i pisca Vizela, jedinu šansu Reganu da se iz svega izvuče mogu sada da mu pruže sami Nijemci

VAŠINGTON, 23. aprila (Tanjug) — Veliki nesporazum koji je američki predsjednik Regan izazvao odlukom da posjeti nacističko groblje u zapadnonjemačkom gradu Bitburgu, izgleda, sada može da se razriješi jedino intervencijom vlade u Bonu. Vođa republikanske većine u Senatu Kongresa SAD Robert Dol i predsjednik Savjeta za komemoraciju holokosta Eli Vizel očekuje da zapadnonjemački kancelar Kol obezbijedi odstupnicu Reganu iz veoma neugodnog ćorsokaka u koji je šef Bele kuće doveo sam sebe.

Jedan od najuticajnijih američkih kongresmena i poznati pisac, Dol i Vizel sugerišu da jedino Helmut Kol može sada da „spase" predsjednika SAD, pošto je, navodno, zapadnonjemačka vlada insistirala na njegovoj posjeti groblju u Bitburgu, na kojem su pored vojnika Vermahta sahranjeni i mnogi pripadnici zloglasnih SS—jedinica. Regan je naime, prihvatio da se posjeta tom groblju uključi u program njegovog zvaničnog boravka u SR Njemačkoj, u nastavku sastanka „velike sedmorice" Zapada, u Bonu, 2-4. maja.

To je izazvalo buru negodovanja i protesta u Sjedinjenim Državama - kako među jevrejskim zajednicama, tako i među ratnim veteranima. Kako se ocjenjuje u štampi i u kongresu, Regan je otišao toliko „daleko" da za njega, sada, gotovo da nema povratka. Nastojeći da opravda svoju namjeru, za koju se ovdje najčešće kaže da je „nesrećan" i „neshvatljiv" potez, predsjednik Regan je u više navrata ponovio da će svakako, uprkos protestima, posjetiti sporno groblje. Sada mu je teško da se povuče jer bi to moglo da se shvati kao „izdaja" zapadnonjemačke vlade, koja je - kako se tvrdi - insistira da se poseta groblju u Bitburgu uključi u program.

Po mišljenju kongresmena Dola i pisca Vizela, jedinu šansu Reganu da se iz svega toga nekako izvuče mogu sada da mu pruže sami Nijemci, to jest, da bonska vlada predloži da se Bitburg izostavi iz programa Reganovog boravka u SRNj.

U ovdašnjim reagovanjima i protestima, koji se nastavljaju iz dana u dan, između ostalog se navodi da bi Reganova posjeta groblju u Bitburgu - „u krajnjoj liniji, implicitno, makar i nevoljno, bila signal za početak rehabilitacije esesovaca".

Uprkos svemu tome, Bela kuća je potvrdila da odluka o posjeti groblju u Bitburgu „nije u preispitivanju".

„BITBURG OSTAJE"

BON, 23. aprila (Tanjug) — Bonska vlada je danas saopštila da „Bitburg ostaje", odnosno da će predsjednik Regan s kancelarom Kolom 5. maja, ipak, položiti vijenac na groblje njemačkih vojnika u tom gradu jugozapadno od Bona. Bon je tako reagovao na pozive iz SAD da „Kol pomogne Reganu da bi se obilazak groblja izbjegao".

Predstavnik bonske vlade Beniš je rekao novinarima da je o toj posjeti odlučeno „u ličnom razgovoru (telefonom) između predsjednika i kancelara". Regan u Bon dolazi 1. maja na ekonomski samit Zapada, poslije koga ostaje u zvaničnoj posjeti SR Njemačkoj.

Pogram Reganovog boravka u SR Njemačkoj, koncipiran s ciljem da se manifestuje američko-njemačko pomirenje i jedinstvo Zapada u konfrontaciji s istokom, izazvalo je žestoke kritike i masovne proteste. Tek poslije tih protesta, u program je, pored posjete grobilju njemačkih vojnika, uvršten i Reganov obilazak jednog bivšeg koncentracionoiog logora radi odavanja pošte žrtvama fašizma.

Na groblju Bitburgu sahranjeno je oko 2.000 pripadnika njemačkih jedinica koje su pred kraj rata izvršile očajničku ordensku kontraofanzivu. Na Ardenima je tada poginulo 72.000 Amerikanaca. Na groblju je sahranjeno i nekoliko desetina esesovaca koji su u vrijeme ardenske bitke pobili više hiljada američkih zarobljenika.

OSUĐEN PRIPADNIK ETE

TERORISTI 54 GODINE ZATVORA

● Prema zahtjevu tužioca kazna Francisku Galdeanu trebalo je da bude 63 godine zbog dvostrukog ubistva

MADRID, 23. aprila (Tanjug) — Španski nacionalni sud izrekao je kaznu zatvora u trajanju od 54 godine Francisku Galdeanu, jednom od trojice pripadnika militarističkog pokreta ETA koje je prošle godine u septembru, francuska vlada izručila Španiji.

Ova kazna koja je prema zahtjevu tužioca trebalo da bude 63 godine, izrečena je teroristi zbog ubistva dvojice pripadnika civilne garde maja 1980. godine u jednom baru u Navari (na sjeveru Španije).

Osuđeni terorista pripadao je od 1970. godine jednoj oružanoj grupi militarističkog pokreta ETA, zvanoj „Adara". Sa još dvojicom terorista, pripadnike ove grupe, upao je maja 1980. u jedan bar u Navari u kome su gardisti večerali. Nakon ispaljenih terorističkih hitaca ostali su na mjestu mrtvi.

MAĐARSKA

SRUŠIO SE VOJNI AVION

BUDIMPEŠTA, 23 aprila (Tanjug) — Zvanično je saopšteno da se jedan mađarski vojni avion tokom jučerašnje vežbe srušio na naseljeni dio gradića Erda, nedaleko od Bidimpešte i tom prilikom usmrtio dva građanina, dvoje teže, a dvoje lakše povrijeđeno. Prilikom pada aviona, oštećene su tri kuće, od kojih dvije teško. Broj žrtava u vojnom avionu nije saopšten.

NAJROBI

ZABRANJENE STUDENTSKE DEMONSTRACIJE

NAJROBI, 23. aprila (Tanjug) — Studenti na Najrobijskom univerzitetu, koji je zbog nereda bio zatvoren od početka februara do juče, moći će ubuduće da demonstriraju i izdaju javna saopštenja samo po odobrenju vlade - zvanično je danas saopštio Univerzitetski savjet.

Školsku godinu nastavljaju samo oni studenti koji su prilikom ponovljenog upisa potpisali takozvani „Univerzitetski akt", dokument od pet tačaka u kome su jasno nabrojani mogući razlozi za isključenje.

Jedna od tačaka predviđa i zabranu posjete skupovima i proslavama za koje nije izdato posebno odobrenje. Neredi na univerzitetu, praćeni bojkotom nastave, izbili su zbog odluke univerzitetskih vlasti da sa nastave ostrani grupu studenata, navodno ljevičarski orijentisanih.

U demonstracijama 8. februara jedan student je poginuo, a 60 teže povrijeđeno.

POLJSKA: POTVRĐENE KAZNE BIVŠIM PRIPADNICIMA SB

Neosnovani prigovori ubica Popjuleška

VARŠAVA, 23. aprila (Tanjug) -Vrhovni sud Poljske potvrdio je danas kazne izrečene otmičarima i ubicama svešteničkog lježi Popjeluška. Bivše pripadnike... službe bezbjednosti Vojvodski sud u Torunju osudio je 7. februara ove godine na oštre kazne zatvora. Gžegož Pjotrovski, kapetan osuđen je na 25 godina zatvora. Na toliko je osuđen i Adam Pjetruška, pukovnik. Nekadašnji poručnik Lešek Penkala i Valdemar Hmjelevski osuđeni su na 15, odnosno 14 godina robije.

Odbacujući pritužbe advokata suđenih, Vrhovni sud je ocijenio da je Vojvodski sud detaljno analizirao sve dokaze, svestrano razmotrio cio slučaj i izrekao kazne koje je društvo prihvatilo.

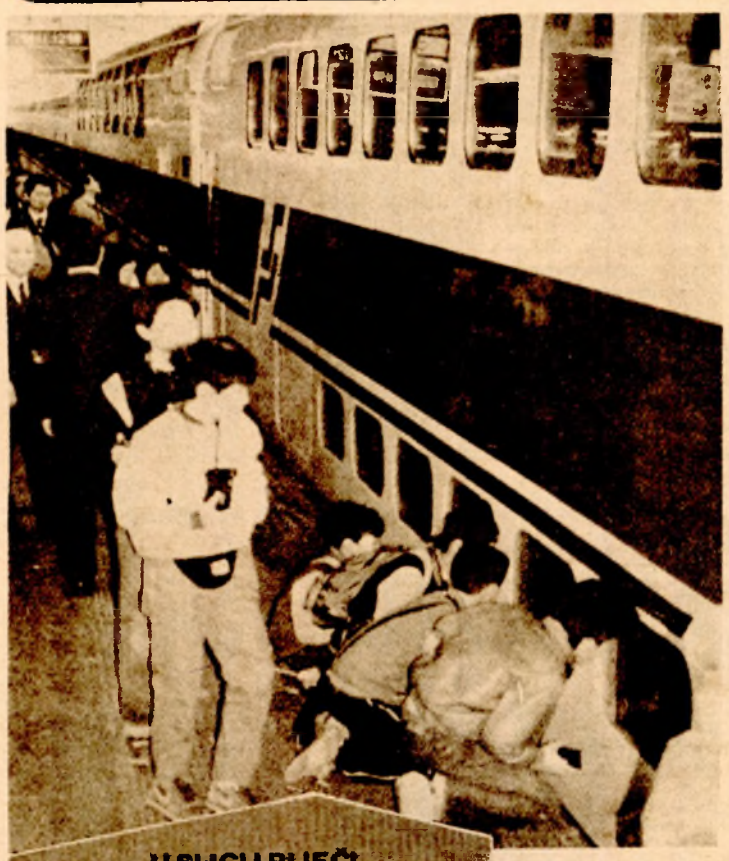

KAIRO

OSUĐENI „LIBIJSKI ŠPIJUNI"

KAIRO, 23. aprila (Tanjug) — Sud u Aleksandriji osudio je danas na smrt dvojicu Libijaca i deset Egipćana pod optužbom da su libijski špijuni. Oni su nedavno u blizini granice sa Libijom, kod mjesta Marsa Matruh, ubili jednog i ranili petoricu egipatskih policajaca.

Današnja presuda je izrečena u odsutnosti optuženih, jer su oni u bjekstvu.

Na suđenje čeka još jedna grupa Egipćana za koje se, takođe, tvrdi da su libijski špijuni. Oni su uhapšeni prije dvadesetak dana, a egipatski ministar unutrašnjih poslova Rušidi iznio je na konferenciji za štampu dokaze da su ti egipatski građani radili na „obaranju režima u Kairu".

Odnosi između Libije i Egipta su praktično još od 1971. godine veoma zategnuti. Svi dosadašnji pokušaji i sa jedne i sa druge strane da se nešto popravi, nisu urodili plodom.

U SLICI I RIJEČI

VOZ NA DVA SPRATA

TOKIO — Prvi dvospratni voz nedavno je konstruisan i predstavljen posjetiocima u Tokiju, ali se njegovo puštanje u saobraćaj predviđa za oktobar ove godine. Ovaj izuzetno praktičan novitet finansirala je japanska nacionalna željeznica, koja svakim danom uvodi neke promjene u, inače, vrlo tačan i ekonomičan željeznički saobraćaj. Novi vozovi na sprat neće zbog svoje visine imati manju brzinu, čak će biti brži od dosadašnjih vozova i razdaljine među japanskim gradovima prelaziće za 230 kilometara na čas. Na slici: Prvi voz na sprat okupio je veliki broj radoznale djece za vrijeme probne vožnje u glavnom gradu Japana. (Tanjug)

BEČ: MINISTAR UNUTRAŠNJIH POSLOVA O NEONACIZMU

NA VIDIKU OŠTRIJI PROPISI

● Karl Bleha ističe da neznatna manjina neonacista pokušava propagandnim akcijama pomutiti atmosferu 40-godišnjice proglašenja Druge republike i 30-godišnjice potpisivanja austrijskog Državnog ugovora

BEČ, 23. aprila (Tanjug) — Austrijski ministar unutrašnjih poslova Karl Bleha nagovijestio je pokretanje parlamentarne inicijative za donošenje oštrijih propisa protiv neonacističke propagande u Austriji. On je rekao da jedna „neznatna manjina" neonacista pokušava propagandnim akcijama, prvenstveno po školama, pomutiti atmosferu 40-godišnjice proglašenja Druge republike i 30-godišnjice potpisivanja austrijskog Državnog ugovora.

Neonacistička propaganda se pritom koristi određenim „rupama u zakonima", posebno na području izdavačke djelatnosti, koje onemogućavaju adekvatnu akciju državnih organa. Bleha je naveo, govoreći na konferenciji za štampu, primjere rasturanja nedavno zabranjenog časopisa „Sieg" s neonacističkim porukama: „Kapitulacija - ne hvala", zatim neonacističkog časopisa sa parolama usmjerenim na podsticanje mržnje prema strancima - „Halt", koji je svojom „igrom riječi" uzeo za metu i austrijski državni ugovor iz 1955. godine nazvavši ga „-ugovorom sramotnim".

Bleha je rekao da se prednost u borbi protiv neonacističke propagande daje „mjerama razjašnjavanja", ali da to ne može isključivati i primjenu oštrijih zakonskih mjera.

Bleha je naveo podatak da su državni organi u Austriji poslednjih godina onemogućili rad četiri organizacije sa „neonacističkom pozadinom", zabranili desetak izložbi ili priredbi takvog sadržaja, podnijeli krivične prijave protiv 175 lica, kao i izrekli odgovarajuće kazne u dva sudska procesa protiv neonacističkih djelatnosti u Austriji. On je dodao da je „ogromna većina stanovništva otporna na neonacističke ideje".

MARŠ PODRŠKE SUĐENJU ARGENTINSKIM GENERALIMA

KAZNA ZA SVE KRIVCE

BUENOS AEIRES, 23. aprila (Tanjug) — Sinoć su u Buenos Airesu održane velike ulične manifestacije podrške suđenju trima prvim vojnim huntama poslije državnog udara u Argentini marta 1976. godine. Marš su organizovale humanitarne organizacije, uz podršku političkih partija. Procijenjuje se da je u njemu učestvovalo nekoliko desetina hiljada ljudi.

Moto manifestacije bio je: „Suđenje i kazna za vojne hunte i za sve krivce". Humanitarne organizacije zahtijevaju i da se osnuje posebna skupštinska komisija koja bi ispitala sve u vezi sa „nestajanjima" i drugim zločinima zbog kojih se sada sudi devetorici članova bivših argentinskih hunti.

ARGENTINSKI „NIRNBERŠKI PROCES"

BUENOS AIRES, 23. aprila (Tanjug) — Javni sudski proces argentinskim generalima, bez presedana u Argentini i čitavoj Latinskoj Americi, prate novinari iz više od tri stotine nacionalnih i međunarodnih glasila.

Među akreditovanim novinarima, gotovo dvije stotine su strani dopisnici i specijalni izvještači, što na svoj način govori o interesovanju svjetske javnosti za ovaj specifični argentinski „Nirnberški proces".

RIJEČ VESELINA ĐURANOVIĆA NA NAUČNOM SKUPU „ZAVRŠNE OPERACIJE ZA OSLOBOĐENJE ZEMLJE"

Snaga revolucije u snazi naroda

S ponosom se sjećamo vođe naše revolucije i vrhovnog komandanta Josipa Broza Tita i njegovog velikog doprinosa našoj borbi i pobjedi. Njegov doprinos i djelo imaju trajnu vrijednost. Snaga Titove misli i djela kao političkog i vojnog stratega, inspirisala je i usmjeravala našu narodnooslobodilačku borbu sve do njenog pobjedonosnog završetka

Predsjednik Predsjedništva SFRJ Veselin Đuranović je naglasio da mu posebno zadovoljstvo čini da pozdravi istaknute ratne vojne i političke rukovodioce - komandante i političke komesare divizija, korpusa i armija Narodnooslobodilačke vojske i partizanskih odreda Jugoslavije.

Đuranović je zatim u pozdravnoj riječi ukazao na potrebu i značaj naučnoistraživačke aktivnosti radi što objektivnije i cjelovitije spoznaje iskustva u rukovođenju i komandovanju u NOB. Dužni smo gledati posebno sa stanovišta korišćenja tih iskustava u oživotvorenju koncepcije opštenarodnog odbrambenog rata u savremenim uslovima, dodao je Đuranović, jer političke prilike i odnosi u današnjem svijetu, stalno potvrđuju trajnu vrijednost Titove misli o potrebi da radimo kao da će stotinu godina biti mir, ali da se spremamo kao da će sjutra biti rat. Podsjećam na ovaj aspekt naše strategije u borbi za očuvanje naše nezavisnosti i slobode, jer zategnutost međunarodne situacije ne jenjava, uprkos izvjesnih nagovještaja poboljšanja.

UVAŽAVATI DOPRINOS I ŽRTVE

Snaga naše narodnooslobodilačke borbe i revolucije bila je u snazi najširih narodnih masa, okupljenih na platformi borbe KPJ za nacionalno i socijalno oslobođenje, u bratstvu i jedinstvu koje se stvaralo kroz tu borbu, u ljudima i njihovoj vjeri u bolji život nakon oslobođenja, u njihovom uvjerenju da nema povratka na staro, rekao je Đuranović. Danas i ubuduće ovo su osnovni činioci naše odbrane u takvu motivisanost naroda da brani zemlju, ništa ne može zamijeniti. Otuda i odbrambenozaštitni interesi naše zemlje nalažu da se brže i efikasnije rješavaju postojeći ekonomski i društveni problemi sa ciljem da se bitnije ojača društveni i materijalni položaj radnog čovjeka i time trajno učvrste njegov pozitivan odnos prema najvišim vrijednostima naše narodnooslobodilačke borbe, revolucije i socijalističke izgradnje - prema slobodi i nezavisnosti, bratstvu i jedinstvu svih naših naroda i narodnosti, boljem i srećnijem životu u socijalizmu.

Veselin Đuranović je podsjetio da je CK SKJ odlučno opredijelio svoju akciju na jačanje idejno-političkog i akcionog jedinstva, jer je to prevashodan uslov prevazilaženja osnovnih uzroka koji blokiraju akciju socijalističkih samoupravnih snaga u borbi za savlađivanje privredne krize. To je i put i za širu, snažniju i efikasniju ofanzivnu akciju protiv tendencija i nasrtaja nacionalizma svih vrsta, odnosno njegovih uzroka koji se nalaze bilo u samom Savezu komunista, bilo u dijelovima privrednog sistema, bilo u još jakim recidivima prethodnog perioda. To je, konačno, put za dalju demokratizaciju društvenih odnosa.

Oživotvorenje koncepta opštenarodne odbrane i razvoja oružanih snaga na toj osnovi, kao i unapređenje doktrine opštenarodnog oslobodilačkog rata u svim njenim aspektima i njena primjena u savremenim uslovima - podrazumijeva nedvosmisleno jasne ciljeve, smjer i platformu borbe u pogledu socijalnih i nacionalnih ciljeva i zadataka, s jedne, i puni oslonac na najšire slojeve naroda, s druge strane.

Podsjećajući na jugoslovenski doprinos pobjedi nad fašizmom, Đuranović je istakao da su narodi i narodnosti Jugoslavije, predvođeni Komunističkom partijom i s Titom na čelu, u četvorogodišnjoj borbi protiv mračnih snaga fašizma dali značajan doprinos pobjedi antihitlerovske koalicije. O tom doprinosu treba govoriti objektivno i sa osjećanjem dostojanstva. Prekrajanje i lakiranje istorije nije svojstveno narodima koji vole slobodu, pravdu i mir, naglasio je Đuranović.

Predsjednik Predsjedništva SFRJ je dodao da su svi članovi antihitlerovske koalicije dali doprinos pobjedi nad fašizmom i taj se doprinos mora cijeniti. Nesporno je da su najveći teret rata protiv fašizma podnijeli narodi Sovjetskog Saveza. Oni su dali najveće ljudske i materijalne žrtve. Crvena armija je odigrala odlučujuću ulogu u vojnom slomu sila fašizma. Narodi socijalističke Jugoslavije znaju da cijene žrtve i doprinos zemalja koje su se udružile u borbi protiv hitlerovske Njemačke i njenih fašističkih saveznika. No, s pravom očekuju da se njihove žrtve i doprinos na isti način cijene i uvažavaju.

PRIMJER DRUGIM EVROPSKIM NARODIMA

Narodi naše zemlje nijesu počeli borbu protiv fašističkih sila Osovine u vrijeme kada je Crvena armija marširala u svojem pobjedonosnom hodu izvan granica Sovjetskog Saveza. Narodnooslobodilačka borba je počela onda kada je bilo najpotrebnije, u trenutku kada je bilo najteže.

Naša borba je već u samom početku prerasla karakter pokreta otpora. Jugoslovenski front je po snazi oslobodilačke vojske, veličini i stalnosti oslobođene teritorije, broju angažovanih vojnih snaga sila Osovine i žrtvama koje je nanio fašističkom agresoru, bio jedan od stalno otvorenih i snažnih frontova borbe protiv nacističke Njemačke i njenih fašističkih saveznika. Od 80.000 boraca u prvoj, najtežoj ratnoj godini, NOV i POJ izrasli su u završnoj godini rata u oslobodilačku vojsku od oko 800.000 boraca, organizovanih u divizije, korpuse i armije, spremne i sposobne da vode završne operacije za oslobođenje zemlje velikih razmjera. U redovima NOV i POJ poginulo je preko 305.000 boraca, od ukupno 1,700.000 žrtava koje su narodi i narodnosti Jugoslavije dali u toku drugog svjetskog rata, što jasno govori o jugoslovenskom učešću i doprinosu pobjedi nad silama fašizma.

Jugoslavija je jedina zemlja u porobljenoj Evropi u kojoj je od početka do kraja rata postojala slobodna teritorija, u kojoj je stvorena oslobodilačka armija bez neposrednog oslonca na vojne snage i frontove koje su držali Sovjetski Savez, Velika Britanija i SAD. Pomoć saveznika počela je da pristiže tek pošto su narodnooslobodilački pokret, NOV i POJ izvojevali odlučujuće vojne i političke pobjede nad fašističkim okupatorom, udarajući tokom rata temelje nove Jugoslavije. Najzad, rekao je Đuranović, prema poznatim izjavama najviših rukovodilaca pojedinih zemalja antihitlerovske koalicije, datih još u toku rata - oslobodilačka borba naroda i narodnosti Jugoslavije bila je primjer i podstrek drugim evropskim narodima da pružaju otpor i ustaju u borbu protiv fašističkih sila.

Veselin Đuranović je zatim istakao da se sa ponosom sjećamo vođe naše revolucije i vrhovnog komandanta NOV i POJ Josipa Broza Tita i njegovog velikog doprinosa našoj borbi i pobjedi. Njegov doprinos i djelo imaju trajnu vrijednost. Snaga Titove misli i djela kao političkog i vojnog stratega, inspirisala je i usmjeravala našu narodnooslobodilačku borbu sve do njenog pobjedonosnog završetka. Oslanjajući se na političke i vojne sposobnosti velikog broja proslavljenih vojnika naše revolucije, istaknutih partizanskih komandanata i političkih komesara, koji su, tokom borbe i rata, uporedo sa njenim uspješnim razvojem i razmahom ratnih operacija, od vojnih rukovodilaca četa i bataljona, izrastali u istaknute komandante i komesare brigada, divizija, korpusa i armija - Tito je i u najtežim trenucima narodnooslobodilačke borbe, duboko poniruči u sve uslove i okolnosti vođenja oslobodilačkog rata i znalački osmišljavajući njegove tokove, u skladu sa razvojem situacije, uspješno vodio brod naše narodnooslobodilačke borbe i revolucije, do konačne pobjede, rekao je Đuranović.

PRIVREDNA SARADNJA SA ITALIJOM

MANJI IZVOZ, VEĆI UVOZ

BEOGRAD, 23. aprila — Jugoslovenski izvoz u Italiju opao je u prva tri mjeseca ove godine za deset miliona dolara, u odnosu na isto razdoblje lani, i vrijedio je 182 miliona dolara. Uvoz je istovremeno porastao za pet miliona dolara.

Ovi podaci saopšteni danas na sastanku Sekcije za Italiju Privredne komore Jugoslavije upozoravaju da nije sigurno da će se ispuniti očekivanja da će se u 1985. Ponoviti uravnoteženost robne razmjene sa ovom zemljom, trećim po značaju spoljnotrgovinskim partnerom Jugoslavije. Prošle godine robni promet iznosio je blizu milijardu dolara u svakom pravcu.

OTKRIVENA SPOMEN—BISTA LEGENDARNOM LOLI

VELIKI ČOVJEK I REVOLUCIONAR

SLAVONSKI BROD, 23. aprila — Otkrivanjem spomen-biste legendarnog sekretara SKOJ-a Ive Lole Ribara u Slavonskom Brodu danas su započeli četvorodnevni tradicionalni 12. po redu susreti drugarstva osnovnih škola Jugoslavije što nose ime legende Jugoslavenske mladosti - izvještava Tanjug.

Na ovogodišnjem druženju okupilo se 400 učenika i 120 nastavnika iz 25 gradova koji predstavljaju oko 30 hiljada učenika naše zemlje.

I ovogodišnji susreti nastaviće kontinuitet njegovanja revolucionarnih tradicija prijateljstva i drugarstva, a kako je rekao na času istorije prvoborac ovog kraja i član Savjeta Federacije Mihajlo Javorski Bato, njegovanje uspomena na Ivu Lolu Ribara, tog velikog čovjeka i revolucionara, ujedno je i njegovanje uspomena na bitke naše narodnooslobodilačke borbe, što živi u srcima svih mladih Jugoslavena.

PREDLOŽENI NAJVIŠI FUNKCIONERI KOSOVA — Predsjedništvo Pokrajinske konferencije SSRN Kosova podržalo je prijedlog da se za predsjednika Predsjedništva SAP Kosova u narednom jednogodišnjem mandatu izabere Branislav Škembarević.

Na sjednici utvrđena je i kandidatura Abaza Kazazija za predsjednika Skupštine SAP Kosova.

Predsjedništvo PK SSRN Kosova je jednoglasno prihvatilo prijedlog da za predsjednika Predsjedništva PK SK Kosova bude izabran Kolj Široka.

VLADISAVLJEVIĆ KANDIDAT ZA PREDSJEDNIKA PREDSJEDNIŠTVA VOJVODINE — Predsjedništvo Pokrajinske konferencije SSRN Vojvodine istaklo je kandidaturu Predraga Vladisavljevića za predsjednika Predsjedništva SAP Vojvodine u narednom jednogodišnjem mandatu.

Na sjednici je utvrđena i kandidatura za izbor predsjednika, potpredsjednika i predsjednike sva tri vijeća Skupštine Vojvodine, s jednogodišnjim mandatom. Za predsjednika Skupštine SAP Vojvodine predlaže se delegat Društveno-političkog vijeća Rudi Sova, a za potpredsjednika Skupštine Vojvodine član delegacije Skupštine SAPV u vijeću republika i pokrajina Skupštine SFRJ — Janoš Šreder.

Za predsjednika Vijeća udruženog rada kandidovan je dr Branislav Subotić za predsjednika Vijeća opština - Milan Vidović, a za predsjednika Društveno-političkog vijeća Kornel Troča.

PODRŽANA KANDIDATURA MILANA PANČEVSKOG — Članovi Predsjedništva Gradskog komiteta SK Skoplja su podržali kandidaturu Milana Pančevskog za predsjednika Centralnog komiteta Saveza komunista Makedonije i u narednom jednogodišnjem periodu. Njegovu kandidaturu kako je istaknuto, podržali su i svi društveno-politički organi i organizacije u gradu.

SUSRET STUDENATA „BRATSTVO—JEDINSTVO" U SKOPLJU — Skoplje će od 25. do 28. ovog mjeseca biti domaćin petnaestih tradicionalnih susreta studenata „Bratstvo-jedinstvo". Kako je saopšteno na konferenciji za štampu, studenti i zaposleni u studentskim centrima i domovima će tokom boravka u glavnom gradu Makedonije razmijeniti iskustva o aktuelnim pitanjima studentskog standarda, dobrovoljnom omladinskom angažovanju i samoupravnoj i društveno-političkoj aktivnosti u studentskim domovima. Pored radnog dijela studenti iz svih glavnih gradova republika i pokrajina kao i iz Splita, Bitolja, Ohrida i Štipa, učestvovaće i u brojnim sportskim i kulturno-zabavnim aktivnostima.

POČEO KONGRES AKUPUNKTUROLOGA — Stručnjaci koji u Jugoslaviji primjenjuju drevnu kinesku vještinu liječenja iglama, okupili su se na prvom kongresu Udruženja akupunkturologa u beogradskom centru „Sava". Skup, koji će trajati četiri dana, organizovali su Savez ljekarskih društava Jugoslavije, Udruženje akupunkturologa Jugoslavije i Sekcija za akupunkturu Srpskog lekarskog društva.

ŠTAFETA MLADOSTI

Međimurje, Podravina, Kalnik...

VARAŽDIN, 23. aprila (Tanjug) — Štafeti mladosti Varaždin je jutros priredio veličanstven doček. Na svečanoj tribini pred Gradskom vijećnicom našli su se i nosioci prve Titove Štafeta 1945. godine.

Na svom putu ljubavi i bratstva i jedinstva Štafeta mladosti danas je oko 10 sati došla u Međimurje. Na Trgu Republike u Čakovcu dočekana je od više hiljada pionira, omladine, radnih ljudi i građana.

Na putu po Međimurju Štafeta mladosti prošla je 15 naselja i svuda je bila toplo i srdačno pozdravljena.

Više hiljada mladih, radnih ljudi i građana Koprivnice i ovog dijela Podravine, danas je svečano i srdačno dočekalo i ispratilo nosioce Štafete.

Duž puta podno legendarnog Kalnika od Koprivnice do Križevaca ponavlja se ista slika kao i u Podravini - svečani dočeci i srdačni ispraćaji nosioca Štafete.

O PISMU ČAČANSKIH FUNKCIONERA — JOŠ JEDNOM

PRITISAK NA PRAVOSUĐE

ČAČAK, 23. aprila (Tanjug) — Izvršni organi društveno-političkih organizacija čačanske opštine razmatrali su na sastanku koji je završen kasno prošle noći situaciju stvorenu upućivanjem pisma predsjednika Skupštine opštine, Opštinskog komiteta SK i Opštinske konferencije Socijalističkog saveza radnog naroda višim organima u Republici i regionu u kome su zatražili preispitivanje rada SUP-a i pravosudnih organa u Čačku.

Tom prilikom ocijenjeno je da je ovaj slučaj izazvao negativne političke posljedice. Zbog toga je potrebno da se svi društveni subjekti angažuju na što bržem i efikasnijem prevazilaženju nastalih problema.

Trojica opštinskih rukovodilaca uputili su početkom decembra prošle godine pismo u kome na osnovu pritužbi građana traži da se izvrši stručni uvid u devet sudskih predmeta. Radilo se, u stvari, o hapšenju, istrazi i krivičnom gonjenju šest rukovodilaca iz privrede, sekretaru tri opštinska SIZ-a i dvojice ljekara - specijalista. Oni su bili pod sumnjom da su primali mito, zloupotrebljavali službeni položaj ili počinili krivično djelo zagađenja životne sredine.

Neki od ovih postupaka okončani su oslobađanjem od daljeg krivičnog gonjenja, neki su osuđeni za počinjena krivična djela, a u nekoliko slučajeva postupak je još u toku. Trojici opštinskih rukovodilaca je zamjereno da su svojim postupkom izvršili pritisak na pravosuđe, što predstavlja svojevrstan presedan u našem društvu, dok je SUP-u i pravosuđu zamjereno da prekoračuju svoja ovlašćenja.

U SLICI I RIJEČI

SJEĆANJE NA LOLU

BEOGRAD, 23. aprila (Tanjug-foto) — Povodom godišnjice rođenja našeg istaknutog revolucionara Ive Lole Ribara, danas je na Kalemegdanu održan miting u kome su učestvovali učenici škola koje nose njegovo ime, studenti iz Studentskog doma „Lola" i radnici istoimene fabrike u Železniku. Položeno je cvijeće na spomenik ovog vječno mladog legendarnog junaka naše revolucije i izveden prigodan kulturno-umjetnički program. Evocirana su sjećanja na burne godine rata i pomenuti jubileji naše revolucije.

NA SLICI: Sa mitinga na Kalemegdanu povodom obilježavanja godišnjice rođenja Ive Lole Ribara.

snimio: N. DERETIĆ

OBILJEŽAVANJE 30— GODIŠNJICE KONFERENCIJE AZIJSKIH I AFRIČKIH ZEMALJA

DUH BANDUNGA I DANAS AKTUELAN

Ideje Bandunške konferencije kasnije su se razvijale kroz pokret nesvrstanosti i zato obilježavanjem ovog jubileja ujedno se proslavljaju i velike ideje o slobodi, nezavisnosti i nemiješanju u unutrašnje stvari drugih zemalja, rekao je šef jugoslovenske delegacije Mirko Ostojić

DŽAKARTA, 23. aprila (Tanjug) - „Konferencije azijskih i afričkih zemalja u Bandungu 1955. godine imala je veliko istorijsko značenje. Ideje Bandunga kasnije su se razvijale kroz pokret nesvrstanosti, i zato, obilježavanjem 30-godišnjice Konferencije, ujedno se proslavljaju i velike ideje o slobodi, nezavisnosti i nemiješanju u unutrašnje stvari drugih zemalja."

To je, uoči početka dvodnevnih svečanosti povodom 30-godišnjice Bandunške konferencije, izjavio šef Jugoslavenske delegacije na proslavi Mirko Ostojić, predsjednik Saveznog savjeta za vanjsku politiku. Jugoslavija će u Bandungu imati status promatrača i ona je jedina zemlja izvan dvaju kontinenata, koja je pozvana da prisustvuje proslavi. Inače, očekuje se da će u Bandungu biti zastupljene delegacije 80 zemalja i oslobodilačkih pokreta.

Šef alžirske delegacije Mohamad Jazid izjavio je da su bandunški principi i danas važni u savremenoj svjetskoj situaciji i razvoju odnosa među državama i narodima.

Šef egipatske delegacije Umran el Shafi vidi važnost obilježavanja godišnjice Bandunške konferencije i u tome što će ona potaknuti pokret nesvrstanosti da u fokus svoje pažnje još više stavi unapređenje ekonomske saradnje među članicama pokreta.

Šef nigerijske diplomatije Ibrahim Gambari vidi važnost podsjećanja na antikolonijalni duh Bandunške konferencije u kontekstu savremenih kretanja u svijetu i poziva na veću saradnju zemalja Azije, Afrike i Latinske Amerike.

Dr Ali Hamdani, šef delegacije Ujedinjenih Arapskih Emirata, ističe da je Bandunška konferencija značila osnovu za stvaranje pokreta nesvrstanosti i inicirala korake u suprotstavljanju „trećeg svijeta" politici supersila.

Verendra Dajaj, specijalni izaslanik generalnog sekretara OUN, koji nosi i poruku Peresa de Kueljara učesnicima proslave, naglasio je da je duh Bandunga i danas veoma važan u svjetskoj situaciji.

AKCIONI PLAN ZA ZAŠTITU MEDITERANA

ZABRINJAVAJUĆE RAZMJERE ZAGAĐENOSTI

Jedanaest zemalja mediteranskog područja izradilo je nacionalne programe o zaštiti mediteranskih voda, a kada to učine i vlade sedam preostalih zemalja ovog regiona, Mediteran će postati prva oblast u svijetu sa zajedničkim programom zaštite cijelog mora i njegovih priobalnih područja

ATINA, 23. aprila - Dugoročna operacija zaštite voda i priobalnih područja Sredozemnog mora od zagađenosti i njegovanje ovog najvećeg turističkog područja u svijetu - osnovna je tema sastanka direktora informacionih centara Ujedinjenih nacija iz 13 mediteranskih zemalja koji je danas počeo u Atini - javlja Tanjug. Visoki funkcioneri svjetske organizacije trebalo bi da se na četvorodnevnom zasjedanju u glavnom gradu Grčke, u kome se i nalazi sjedište Centra UN za zaštitu Mediterana, dogovore o informativnoj aktivnosti radi upoznavanja stanovništva mediteranskih zemalja sa značajem akcionog plana zaštite Sredozemlja.

Program UN za čovjekovu okolinu nije zadovoljavan dosadašnjom praksom mediteranskih zemalja u međusobnoj razmjeni naučnih podataka, informacija i saopštenja koji se odnose na zajedničku aktivnost u sprovođenju dugoročnog programa za zaštitu Sredozemlja. Generalni direktor ove specijalizovane agencije UN dr Mustafa Tolba, koji je tom pitanju posvetio i posebnu studiju, smatra da je međusobno informisanje mediteranskih zemalja jedan od osnovnih preduslova za ostvarenje „projekta stoljeća" na Mediteranu.

Jedanaest zemalja ovog područja izradilo je do sada nacionalne programe o zaštiti mediteranskih voda. Kada to učine i vlade preostalih sedam zemalja ovog regiona. Mediteran će postati „prva oblast u svijetu sa zajedničkim programom o zaštiti čitavog mora i njegovih priobalnih područja".

Međunarodne institucije za zaštitu čovjekove okoline dokazale su da je zagađenost voda Sredozemnog mora dostigla „zabrinjavajuće razmjere". Duž obala Mediterana sve je manje mjesta gdje je voda čista i bezopasna za čovjeka. Zagađuju je otpadne fabričke vode i kanalizacija iz 118 gradova i, posebno, poljoprivredni pesticidi. Za godinu dana, kako se procjenjuje, u vode Mediterana sruči se 60.000 tona raznih deterdženata, 2.800 tona cinka, 130 tona žive, 120.000 tona nafte koje za sobom ostavljaju brodovi i oko 13 milijardi kubnih metara neprečišćenih otpadnih voda.

UOČI ZAPADNOG SAMITA

OSLABLJENE POZICIJE SAD

Regan u Bon ne dolazi da dijeli lekcije kolegama, ali su te lekcije već date i praktično se svode na smanjenje socijalnih izdataka da bi se obezbijedio brži privredni rast

BON, 23. aprila (Tanjug) - Predsjednik Regan dolazi na ekonomski samit Zapada, koji će se održati u Bonu od 2. do 4. maja, sa željom da se „što prije u 1986. godini" zakaže nova runda pregovora u okviru Carinsko-trgovinskog sporazuma (GATT). Sudeći po ovdašnjim informacijama, za to su, iako ne iz potpuno istih razloga, zainteresovani i ostali učesnici samita.

Zapadni ekonomsko-finansijski moćnici pritom se bave prvenstveno međusobnim odnosima. Njihov posljednji samit, juna prošle godine u Londonu, pokušao je da u tim odnosima utre put slamanju protekcionizma, ali ograničenja nisu uklonjena, čak su porasla. Zapadni Evropljani se žale na SAD, a zajedno s Amerikancima na Japan.

GATT je zaključen još 1947. i dosad ga je potpisalo 85 zemalja. Pod njegovim okriljem je bilo sedam rundi pregovora s krajnjim ciljem da se u svjetskoj razmjeni uklone ili bar postupno uklanjaju carinske i trgovinske barijere. Uspjeh je, naročito u odnosima Sjever-Jug, zasad minimalan.

Regan u Bon ne dolazi da „daje lekcije kolegama" (formulacija bijele kuće), ali su te lekcije već date i praktično se svode na smanjenje socijalnih izdataka da bi se obezbijedio brži privredni rast. Zapadni Evropljani će od tog pritiska pokušati da se odbrane protivzahtevom za smanjenje ogromnog budžetskog deficita SAD, koji „zrači na čelu svjetsku privredu".

Američka pozicija na samitu u Bonu neće biti onako snažna kao u Londonu. Privredni rast je u SAD usporen (sumnjiva je planirana stopa od 4 odsto), dok zapadna Evropa posle duže stagnacije konačno računa s lakim rastom (sa stopom od 3,5 odsto najviše u Velikoj Britaniji), a Japan stoji još bolje (oko 5 odsto).

MEĐUNARODNA AKTIVNOST JUGOSLAVIJE

DIZDAREVIĆ DOPUTOVAO IZ DELHIJA

BEOGRAD, 23. aprila (Tanjug) - Savezni sekretar za inostrane poslove Raif Dizdarević vrati ose danas u podne u Beograd iz Nju Delhija gdje je učestvovao u radu vanrednog ministarskog skupa Koordinacionog biroa nesvrstanih zemalja.

Sastanak Koordinacionog biroa održan od 19. do 21. aprila bio je posvećen razmatranju problema Namibije. Na razvršnoj sjednici ovoga skupa prihvćena je deklaracija o Namibiji i akcioni program čiji su ciljevi ostvarenje slobodne i nezavisne Namibije.

RIBIČIĆ OTPUTOVAO U PARIZ

LJUBLJANA, 23. aprila - Član Predsjedništva CK SK Jugoslavije Mitija Ribičić, koji je i član Interakcionog savjeta bivših predsjednika vlada otputovao je danas iz Ljubljane u Pariz, na trodnevno zasjedanje tog savjeta. Predviđeno je da će Interakcioni savjet raspravljati o ključnim problemima u svijetu, između ostalih, o međunarodnim ekonomskim odnosima, pomoći najmanje razvijenim zemljama, kao i o smanjivanju sredstava koja se u svijetu ulažu u naoružavanje na osnovu ocjene stanja.

RAZGOVORI BABANA U BRISELU

BRISEL, 23. aprila - Postojeće uslove za širu saradnju Jugoslavije i Evropske ekonomske zajednice u oblasti saobraćaja treba još direktnije staviti u funkciju podrške našoj zemlji u ostvarivanju stabilizacionih planova, čiji je krajnji cilj njeno mnogo potpunije uključivanje u međunarodnu podjelu rada. To bi, najkrace, bio zaključak razgovora člana SIV-a dr Ljubomira Babana s članom Evropske komisije Stenlejom Devisom, zaduženim za pitanja saobraćaja, šumarstva, nuklearnu energiju (aspekt bezbjednosti) i ljudsku okolinu.

Kako se saznaje, u ovim razgovorima dr Baban je insistirao na širem uključivanju Evropske zajednice u finansiranju projekata infrastrukturne prirode u jugoslovenskom saobraćaju, od obostrane koristi. Pri tome je ukazao na strateški važno mjesto Jugoslavije ne samo kao najbliže veze ostalih članica prema Grčkoj, nego i kao saobraćajnice koja vodi na bliski istok, to jest, i na obostranu štetnost ukoliko bi ona na ovom planu ostala usko grlo.

DELEGACIJA MAKEDONIJE U KINI

PEKING, 23. aprila - Predsjednik Izvršnog vijeća i član CK SK SR Makedonije Dragoljub Stavrev doputovao je danas u Peking, predvodeći delegaciju Izvršnog vijeća Makedonije u posjeti istočnoj kineskoj provinciji Điangsi. Pozdravljajući ga na pekinškom aerodromu, guverner Diangsija Džao Cengji izrazio je uvjerenje da će se i ovom prilikom potvrditi veze prijateljstva između Kine i Jugoslavije i, posebno, Điangsija i SR Makedonije.

UKRATKO

KONGRES KPSS U FEBRUARU

MOSKVA, 23. aprila (Tanjug) - Dvadeset sedmi kongres KPSS održaće se krajem februara iduće godine - saznaje se u dobro obavještenim izvorima u Moskvi.

Ranije je bilo predviđenio da se kongres održi u novembru ove godine, ali je dolaskom Mihaila Gorbačova na čelo Centralnog komiteta taj termin pomjeren za četiri mjeseca.

HONEKER U ITALIJI

RIM, 23. aprila - Predsjednik Državnog saveta Njemačke Demokratske Republike Erih Honeker danas je došao u dvodnevnu zvaničnu posjetu Italiji, na poziv italijanskog premijera Betina Kraksija.

Pored susreta i razgovora sa premijerom Kraksijem, Honekera treba da primi i papa Ivan Pavle Drugi. Očekuje se i susret Honekera sa generalnim sekretarom KP Italije Aleksandrom Natom.

„POBJEDA" DEMOHRIŠĆANA U SALVADORU

MEKSIKO, 23. aprila - Izborni savjet Salvadora potvrdio je da je na nedavnim opštim parlamentarnim i opštinskim izborima pobjedila Demohrišćanska partija predsjednika Hosea Napoleona Duartea. Prema zvaničnom saopštenju Izbornog savjeta, demohrišćani su osvojili 33 od 60 poslaničkih mjesta u parlamentu i 200 od 262 mesta u opštinskim upravama.

„Pobjeda" vladine partije nije iznenađenje za ultradesnicu, koja i dalje osporava reguliranost izbora ni za front „Farabundo Marti" i njegovo političko krilo Demokratsko - revolucionarni front.

Oružana opozicija tvrdi da su izbori bili okrnjeni masovnim neučestvovanjem birača. Prema nekim podacima, od oko tri miliona birača glasalo je samo oko 900 hiljada, a od toga broja 200 hiljada je namjerno poništilo listiće.

KAIRO — RAZLIČITE OCJENE PUTA SUDANA NAKON NIMEIRIJA — OD DOPISNIKA TANJUGA

VOJNI UDAR ILI REVOLUCIJA?

Dok generali tvrde da je ono što se zbilo 6. aprila revolucija, drugi to osporavaju i kažu da je riječ o klasičnom vojnom udaru s ciljem da se spriječi revolucija

KAIRO, 23. aprila - U jednoj od prvih izjava poslije obaranja Nimeirija, šef sudanskog vojnog režima general-potpukovnik Svar el Dahab je izjavio: „Vojska nije izvršila puč. To što se desilo 6. aprila je revolucija."

Prvi odgovor na ovu izjavu El Dahabu stigao je sa juga. Lider ustaničkog pokreta Džon Garang je rekao: „To što su generali učinili 6. aprila nije revolucija već klasični vojni udar. Oni su, ustvari, izvršili udar da bi spriječili revoluciju".

U takvom stavu južnjaka moglo bi se potražiti i objašnjenje njihove odluke da ne prihvataju ponude vojnog režima za nacionalno pomirenje, već nastavljaju oružani ustanak. Sve što im je režim u Kartumu ponudio, a to nije malo u odnosu na Nimeirijev režim južnjaci su glatko odbili, jer „ništa se nije izmijenilo udarom od 6. aprila. Izmijenila se samo vodeća garnitura", kako je rekao nedavno Garang.

O prevratu u Sudanu 6. aprila postoje, dakle, potpuno suprotno mišljenja. Preuzimanje vlasti od strane vojske jedni krste kao državni udar bez neposrednog učešća širokih masa sudanskog stanovništva. Generali, međutim, smatraju da je u trenutku kada je vojska obarala stari režim, cio Sudan bio na nogama. Sudan, odnosno, narod, tvrde oni, tražili su korjenite društveno-političke promjene i vojska je bila „samo izvršilac tih želja".

Očito je da će ovu teoretsku diskusiju-puč, ili revoluciju umnogome razjasniti budući događaji u Sudanu. Postavlja se, u stvari, pitanje: da li će Sudan krenuti putem takvih reformi koje bi odgovarale i objektivnim potrebama i mogućnostima, kao i subjektivnim težnjama Sudanaca?

Može se postaviti i jedno drugo pitanje. Da armija nije učinila ona što je učinila 6. aprila, ko bi onda oborio Nimeirijev režim, ako su već bili sazreli uslovi za to? Pitanje ima opravdanja i u neospornoj činjenici da u ideološkom pogledu Sudan nije jasno opredijeljen niti jedinstven. U zemlji se sukobljavaju najrazličitije struje i interesi, od promarksističkih do vjerski fanatizovanih.

Upravo pitanje ko bi oborio Nimeirija da to nisu uradili generali, danas je predmet najrazličitijih rasprava u samom Sudanu. Južnjaci, i ne samo oni, tvrde da bi to učinili mladi oficiri, dakle opet armija, ali prema konceptu egipatskih mladih oficira, koji su sa Naserom na čelu svrgli monarhiju u ljeto 1952. godine. Šef sudanskog vojnog režima Svar el Dahab je tu tezu odlučno odbacio. „Nikakva grupa mladih oficira nije pripremila prevrat u Sudanu" - izjavio je on u više navrata.

„Kao ministar odbrane i načelnik generalštaba najbolje sam znao za raspoloženje u sudanskoj armiji. Kada smo oborili Nimeirijev režim, sve armijske strukture su nam dale podršku", dodao je on.

Bilo šta da je u pitanju, činjenica je da se danas u Sudanu sve više insistira na revoluciji. Traže se korjenite promjene, ali u tim zahtjevima sukobljavaju se interesi pobornika nacionalnog pomirenja i vjerskog fanatizma. Prema tome, u ovom trenutku je zaista rano za donošenje zaključaka šta se zapravo zbilo tog 6. aprila: puč ili revolucija.

Stevan ČORDAŠ

SUDAN DOBIO PRIVREMENU VLADU

Kairo, 23. aprila - Sudan je sinoć, 16 dana poslije državnog udara, dobio privremenu vladu, čiji će mandat trajati godinu dana. Sastav vlade saopštio je preko radija i televizije predsjednik Privremenog vojnog savjeta general Svar el Dahab. Premijer je dr. AL Gazouli (50), lider Ljekarske unije i čovjek koji je odigrao presudnu ulogu u organizovanju generalnog štrajka, poslije kojeg je i izvršen državni udar. Potpredsjednik vlade je južnjak Samjuel Aru Bol, koji je neposredno poslije prevrata 6. aprila formirao takozvanu južnjačku alijansku, koja je pregovarala sa generalima.

POSLIJE SAVEZNOG TAKMIČENJA UČENIKA I STUDENATA MUZIKE U SKOPLJU

BANJALUČANI SE POTVRDILI

● Učenici Muzičke škole iz Banjaluke Aida Dedić osvojila prvu nagradu na harmonici, Oliver Majstorović drugu na klaviru, Merima Karat (harmonika) i Sofija Kovačević (klavir) treće nagrade, a Aleksandru Kulijeru je pripala pohvala za poznavanje klarineta

BANJALUKA, 23. aprila — Pet predstavnika Muzičke škole iz Banjaluke osvjetlali su obraz svojim nastavnicima na tek završenom Saveznim takmičenju učenika i studenata muzike u Skoplju. Pobjednici prethodnog republičkog takmičenja vratili su se iz Makedonije sa jednom prvom, jednom drugom, dvije treće nagrade i jednom pohvalom.

Aida Dedić je najbolja u svojoj kategoriji učenika harmonike. **Oliver Majstorović** je za svoje poznavanje tajni klavira zaslužio drugu a **Merima Karat** na harmonici i **Sofija Kovačević** na klaviru izborise treće nagrade.

Nagrada je mnogo manje od talentovanih i vrijednih muzičara, pa je i pohvala koja je dodijeljena **Aleksandru Kulijeru**, klarinetisti, vrijedna pažnje.

Tako se i ovaj put ostvarila ustaljena praksa učenika banjalučke Muzičke škole - koliko takmičara - toliko i nagrada.

S. Š.

IZ RADA ZAVIČAJNOG MUZEJA U BOSANSKOM NOVOM

RIZNICA VRIJEDNIH EKSPONATA

● Iako će lijepa zgrada novljanskog Zavičajnog muzeja biti renovirana tek za koju godinu, u oskudnom prostoru ne prestaju da se nižu likovne i tematske izložbe ● Tvornica pamučnog rublja „Sana" od ogromne pomoći, kada je u pitanju zavičajna zbirka i li organizacija neke manifestacije

BOSANSKI NOVI, 23. april — Zgrada Zavičajnog muzeja u Bosanskom Novom je jedna od šest sačuvanih građevina neomaorskog stila u Jugoslaviji i kao takva je zaštićena zakonom. Lijepo zdanje uz samu rijeku, pak, teško da će odolijevati vremenu ako se što prije ne nađu pare za restauraciju. Iako bi, sigurnosti radi, možda bilo bolje zatvoriti vrata, Muzej, kao jedna od rijetkih institucija zaduženih za kulturu u ovoj podgrmečkoj opštini, niže izložbu za izložbom.

— Godišnji plan od dvanaest tematskih izložbi, ostvarujemo, a ponekad se desi i da ga premašimo, priča Jovica Marčeta, kustos za radnički i komunistički pokret, narodnooslobodilačku borbu i poslijeratnu izgradnju. — Eksponati i dragocjenosti koje imamo u arheološkoj, etnološkoj, likovnoj i zbirci iz starije istorije, kada bi postojali uslovi za njihovo adekvatnije izlaganje, značili bi kvalitet više u muzejskom smislu. Prostora za stalnu postavku nemamo, sklanjamo je svaki put kada treba da postavimo tematsku izložbu. Za 1987. godinu je planirano 7,5 miliona za restauraciju zgrade, mada je već sada sasvim jasno da to neće biti dovoljno ni za početak rada.

PRIVREDNI MECENA

Bez obzira na to što se postavke ovdje razlikuju od onih u velikim muzejima, što četvoro zaposlenih sami prave panoe i trude se da što jeftinije produ, često im od poznatih muzeologa stižu pohvale. Da je ovde racionalizacija posla velika, pokazuje i to da se arheološka iskopavanja, koja bi bez dobrovoljnog rada (a novljanski Zavičajni muzej ima 500 članova Kluba prijatelja) bila suviše skupa da se o njima i razmišlja, ovdje za mjesec dana „odnesu" tek dvjesta hiljada dinara.

— Muzej se finansira sredstvima SIZ-a kulture, a slobodna razmjena rada je tek u začetku. Moramo istaći da je tu ogromna zasluga mladih i sposobnih ljudi iz „Sane", Tvornice pamučnog rublja - kaže **Ante Milinović**, direktor Zavičajnog muzeja. — Oni nam pomažu pri otkupu slika za zavičajnu zbirku, a Koloniju pejzažista, koju smo zamislili i ugovorili da počne raditi od ove godine, pomoći će tako što će slikari iz cijele zemlje biti smješteni u njihovom odmaralištu, sa punim pansionima. Likovni život je inače najsvjetlija tačka u Novom. „Oktobarski salon" sa osamdeset djela prošle godine, svjedoči i o bogatoj tradiciji kraja i o želji da se ovo stvaralaštvo i dalje njeguje.

Saradnja sa osnovnim i srednjim školama, vele, da je izuzetna, da entuzijasti među prosvjetnim radnicima ne prepuste ni jednu priliku da dake upoznaju s znamenitostima ovog kraja, da su izložbe veoma posjećene. Uzdaju se i u koordinaciju kulutrnih zbovanja u gradu po osnivanju Kulturno-prosvjetne zajednice, ali ne gledaju ružičasto na predloženu integraciju organizacija u informativno-kulturni centar. Vjeruju u to da će bolja vremena za Novi, u kome od 6.000 zaposlenih danas, više od polovine žive na minimalnim ličnim dohocima, značiti i bolje dane za kulturu. Naravno i za Muzej, koji i u ovakvom stanju cjelom kraju služi na ponos.

S. ŠILJEGOVIĆ

Zgrada muzeja - jedna od šest sačuvanih u Jugoslaviji u neomaorskom stilu

SUSRETI — RADIVOJ SUŽNJEVIĆ

PRIRODA JE SLIKA

● Ne postoji predmet koji nema određenu ljepotu. Želja mi je da ono što svakodnevno vidim otkrijem oku posmatrača, a nastojim da ta interpretacija nosi određenu poruku i literarni podtekst, kaže Radivoj Sužnjević

BANJALUKA, 19. aprila - U banjalučkoj Kuli drevne tvrđave Kastel otvorena je izložba grafike i fotoserigrafije **Radivoja Sužnjevića**. Sužnjević se fotografijom bavi već više od dvije i po decenije, a pored ostalih priznanja nosi zvanje kandidat majstora umjetničke fotografije Foto-saveza Jugoslavije i međunarodno zvanje umjetnika međunarodne federacije UNICEF — a, a član je i Udruženja umjetnika primijenjene umjetnosti BiH. Kao umjetnik fotografije izlagao je u Jugoslaviji, Južnoj Americi, Australiji i Aziji.

● Kada su nastale ove grafike i fotoseriografije i koliko ste zadovoljni?

— Radovi su nastali u posljednje dvije godine, a izložba je već viđena u Tešnju. Tridesetak radova samo djelimično predstavljaju različite cikluse — „Metali", „Drvo", „Nišani i stećci", koji još uvijek nisu završeni. Dugo se bavim fotografijom i tražio sam medij koji bi mi odgovarao. Prvi korak bila je fotografika, pokušao sam sa dijapozitivima, slajdovima i izabrao sam sito-štampu i seriografiju. Radovi ne bi mogli nastati da ne postoje određeni zanatski preduslovi, a decenije rada sa fogorafijom sigurno su uticale na ovaj rad.

● Kad ste počeli da izrađujete fotoseriografije?

— Iskustvo u radu sa fotografijom mi je mnogo značilo, a dobio sam u ovoj oblasti i značajna priznanja. Prethodno, dosta sam znao o ovoj tehnici, ali sam prije dvije i po godine otišao na ljetni seminar na Likovnu akademiju u Berlin i to dosta vrijedno znanje mi je pomoglo, naročito u kolorističkim rješenjima i polutonovima.

● Teme i planovi?

— Ne postoji predmet koji nema određenu ljepotu. Pošto sam profesor književnosti, teme iz ove oblasti oduvijek su me privlačile. Ako Vasko Popa može od bjelutaka da napravi čitav kosmos, zašto onda i ja ne bih mogao da pokušam. Želja mi je da ono što svakodnevno vidim, otkrijem oku posmatrača, a nastojim da ta interpretacija nosi određenu poruku i literarni podtekst. Još uvijek sam u renesansi, a ovaj rad traži dosta vremena. Početkom juna planiram izložbu u Mostaru, biće to stalna postavka i prodajna izložba, a u planu su još gradovi Zenica i Slavonski Brod. Predstavljen sam na izložbama u Kolegijum artistikumu, a ranije sam češće bio gost u Banjaluci. Izložbe van zemlje traže dosta sredstava, pa ipak čest sam gost, odnosno moje fotografije, u Francuskoj, Njemačkoj i Italiji.

J. PRNJA

Radivoj Sužnjević - Nišani i stećci

U DOMU KULTURE 24. APRILA

KONCERT UČENIKA MUZIČKE ŠKOLE

BANJALUKA, 23. aprila - U banjalučkom Domu kulture povodom Dana oslobođenja grada i 40-godišnjice slobode održaće se 24. aprila koncert učenika Muzičke škole I i II stepena. Na nedavnom republičkom takmičenju u Travniku šesnaest učenika osvojilo je dvadeset nagrada i pokazalo svoje umijeće na harmonici, klaviru i klarinetu. Na programu su djela Hajdna, Betovena, Lavra, Paskala, Doličkog, Bokerinija, Dordana i Klementa. Koncert počinje u 20 sati. J.P.

PREMIJERE

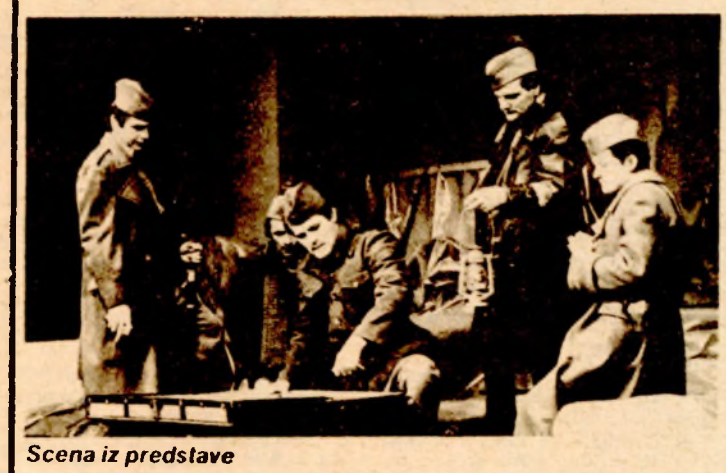

Scena iz predstave

NA KRAJU SEZONE

● Povodom premjere drame Marijana Matkovića NA KRAJU PUTA, u režiji Žorana Ratkovića i izvođenju ansambla Narodnog pozorišta Bosanske krajine, kojom je okončana ovogodišnja sezona

Matkovićeva drama NA KRAJU PUTA odigrala je, može se slobodno reći, prekretnicu u razvoju kako hrvatske tako i jugoslovenske poslijeratne drame. Nastala pedesetih godina ona predstavlja težnju da se na drugačiji način predstave ratna zbivanja od soc-realističkog načina slikanja. Matkovićeva uloga nije samo iskazana na idejnom planu, nego njegovo ostvarenje nudi drugačiji pristup razvijanju drame po samoj dramaturškoj strukturi korištenjem **flešbeka**, koji nije samo to (jer vraćanje unazad da bi se dočarala prava slika zbivanja na imanju gdje su ubijeni ustaše i domobrani, što su se spremali na bjekstvo pred samo oslobođenje Zagreba, može se prihvatiti i kao pokušaj rekonstrukcije zbivanja, podsvjesnog, komesara Rikarda Dorića, što nije isključivo tipično vraćanje unatrag), željela se dati slika moralnog pada i uzdizanja bivših aktivista pokreta otpora Nede Gorski (Koviljka Šipka) i Žarka Župana (Dragan Jovičić), ali i karakteristična slika predstavnika ustašštva (Franjo Pucelj-ski u tumačenju Nikole Jurina) ili domobranskog generala koji je izgubio sve vremenske koordinate (u tumačenju Duška Križanca).

Redi telj Zoran Ratković je nastojao da što više svede retoričnost ovog dramskog teksta (možda bi se dalo još radikalanije ulaziti u tekstualne lavirinte), da otkloni krležijansko nasljeđe kod Matkovića kako bi dočarao jednu „Jaustovsku" atmosferu (misli se na one scensku atmosferu koja asocira na postavke Šnajderova „Hrvatskog Fausta) u kojoj se traga za identitetom ljudskog bića u nemirnim, tragičnim vremenima. U takvom opredjeljenju, reditelju je kao osnovno izražajno sredstvo bilo organizovanje odnosa svjetlosti i tame, realizovanje svjetlosnih efekata u kojima će se razlučivati suštinski dramski efekti. Rasvijetliti razvoj događaja na imanju Mirkovac, gdje su svi stradali nakon eksplozije koja je bila predviđena nakon odlaska njegovih stanovnika.

Ratković je veoma vješto komponovao sve scenske znake, izgradio odnose živih prema mrtvima (bez namjere da konfrontira ove dvije kategorije jednu drugoj), da bi sve okončao u zaista impresivnoj slici kada aktere zbivanja, prije dolaska partizana, pokriva najlon, pokriva ih u obrise koje će zateći oslobodioci, kako bi im preostale samo slutnje o dešavanju koja su prethodila eksploziji, odnosno smrti stanovnika na imanju Mirkovac. Ipak se teško oteti utisku da u cijeloj ovoj postavci, u cijeloj predstavi nešto nedostaje što bi trebalo da ponese gledaoca, da se upotpuni komunikacija (bolje rečeno da se razbije rampa) između gledališta i pozornice.

Možda se tome doprinosili i tumači likova Matkovićeve drame NA KRAJU PUTA: tokom cijele predstave se osjećalo da ne postoji potpuna sprega reditelj skih postavki, rediteljske kompozicije u mizanscenu i glumačkog izražavanja koje se najčešće svodilo na klasično izražavanje, na realističko igranje. Uopšte nije bilo diferencijacije između dva različita dijela, nije bilo diferencijacije u igranju i odnosima između živih i mrtvih. Ovom prilikom treba posebno spomenuti Novaka Bilbiju, novog glumca u banjalučkom ansamblu, koji je tumačio lik Rikarda Dorića: prvi utisak je da posjeduje solidnu dikciju, da glasom može postići daleko više valera nego pokretom ili gestom. Isto tako, čini se da je na banjalučkoj sceni Nikola Jurin postao predodređen za jedan tip uloga u kojim je vrlo teško postići raznovrsnost od predstave do predstave. Pored ovdje pomenutih, u predstavi su, u skladu sa svojim mogućnostima, svoje uloge dosljedno predstavljali i Duško Križanec, Zlata Atlagić, Dobrica Agatonović-Aga, Boško Đurđević, Dragan Jovičić, Koviljka Šipka, Vojislav Šakić i Zlatko Feliks Pregl, te Borislav Dragičević.

Postavci Matkovićeve drame NA KRAJU PUTA, ovako kako je ovdje iskazivana, znatno je doprinijela muzika Vojislava Kostića, koja znatno poticala stvaranje dramatičnog osjećanja i tamo gdje se ona nije osjećala kroz samu igru. Scenografija Živorada Pečarica je odgovarala reditelj evim namjerama, a postavljena je piramidalno, ne u jednoj ravni, što je stilska prepoznatljivost ovog scenografa, dok su kostimi Božane Jovanović odgovarali funkciji same predstave.

Mladen ŠUKALO

ETNOGRAFIJA

MUZEJ U SELU

U selu Donja Dolina, kraj Bosanske Gradiške otvorena je stalna izložba etnografije sa stotinjak eksponata, sakupljenih među mještanima sela Doline i Novog sela. Pored predmeta za izradu tkanina (stupa, trlica, greben, preslice, kolovrat i natra) izložene su i drevne škrinje, korita, starinsko posude, kolijevka i dr.)

Izložbu je otvorio **Ilija Pejić**, zanljerođanik i bivši šumarski radnik iz sela Pejića, poznatom po veoma bogatoj etnografskoj zbirci. Izložbu etnografije, koju je priredilo mjesno kulturno-umjetničko društvo „Ivan Goran Kovačić" vodi **Milorad Oršulić** matičar i prosvjetni radnik.

Nedavno je slična etnografska zbirka otvorena u šumadijskom selu Drača kod Kragujevca, a vodi je zemljoradnik **Petronije Ristić**. U Donjoj Dolini ovu neobičnu i po mnogo čemu jedinstvenu ustanovu u selima, nazivaju izložbom, u Drači je to - muzej.

M.Z.

MOJ OTAC JOSIP BROZ (3)

PIŠE SLOBODAN VUKOVIĆ

SA OCEM U LOVU

U svom stanu u Zagrebu Mišo Broz čuva mnoštvo fotografija, pisaću mašinu na kojoj je Tito prije rata pisao tekstove za „Proleter" i mnogo drugih sitnica koje njega i njegovu porodicu uvijek podsjećaju na oca, svekra i djeda

Drug Tito na Ivan-Sedlu zasađuje bor

Mišo Broz u razgovoru s autorom ovog feljtona

Pitam **Mišu Broza** da li je išao s Titom u lov.

— Pa, išao sam dok sam bio mladi. Kasnije, kada sam počeo da studiram, a zatim da radim, imao sam svojih obaveza, tako da ga u tom periodu nisam više pratio. Kada je išao u lov, njemu je bilo važno da je lovište uređeno, da su životinje dobro. Nije toliko bitno, govorio je, pošto-poto nešto ustrijeliti, osim ako naiđe neki dobar primjerak. Njemu je bilo i te kako važno da se razvija podmladak divljači, rad na uzgoju, za razliku od mnogih lovaca kojima je stalo samo da nešto ustrijele.

Životinje treba voljeti

Poznato je da su u godinama iza rata Brioni, praktično, bili jedino mjesto u našoj zemlji gdje su lopatari ostali neoštećeni. Titovim zalaganjem Brioni su postali rasadnik gdje su se uzgajali lopatari, a zatim odatle odlazili u druge krajeve, najčešće u Slavoniju. Pa i mnogi mufloni potiču sa Briona.

— Tata je — priča Mišo — **vodio brigu da se taj fond divljači ne samo održava nego da se i uvećava. A čovjek koji nema osjećaj za životinje ne bi to mogao raditi. Kad sam bio mali, u Zagrebu 1942, znam to po fotografijama i priči, mi smo u kući imali vučjaka. I za vrijeme rata pas je uvijek bio uz tatu. I u periodu poslije rata, praktično, nikada ga niste mogli vidjeti bez životinje, bez psa. Ja jednostavno ne mogu da shvatim ljude koji ne vole životinje. Znam da ih nije lako u ovim našim urbanim uslovima držati. Ali, gledam neke roditelje, dijete bi željelo da pomiluje nekog psa, a oni ga jednostavno istuku. Istina, ima ljutih pasa, ima zločestih, ali pas je onoliko ljut koliko mu je gazda ljut. One bijele pudle koje su bile kod tate... ja sam ih uzeo i sada su kod mene. Imam i jednu papigu veliku, kakadua, koja je bila ranije kod tate, tako da mi je u kući dosta velika gužva i što se toga tiče imam dosta posla. A ta papiga — to je nešto nevjerovatno, sada mi i po rukama hoda. Sve to daje neku živost u kući. Taj kontakt sa životinjama potreban je i čovjeku i djeci i svima jer svi smo potekli iz prirode. Zato sam uvijek nastojao da u kući imam nešto „živo", počevši od zlatne ribice pa dalje, da i moja djeca steknu taj afinitet. Sve sam to naučio od mog oca**

Dok govori o životinjama, Mišo to čini sa žarom strastvenika, čovjeka koji voli životinje.

Najdraža uspomena

U gostoljubivom domu Brozovih u Zagrebu imao sam priliku da vidim predmete koji podsjećaju na druga Tita. Te predmete Mišo Broz brižljivo čuva jer ga podsjećaju na velikog oca.

— Imam nekoliko sitnica, detalja — kaže Mišo. — Imam, na primjer, pisaću mašinu na kojoj je tata prije rata pisao pojedine članke. Mislim da je to za „Proleter" pisao. To je jedna stara portabl-mašina koja je tokom rata bila kod moje bake. To mi je zaista draga uspomena. Imam još, ovako, nekih stvarčica koje uglavnom potiču iz onog ranijeg doba. Ljubomorno ih čuvam i ne dam ih van. Ali, ne znam, možda će to biti moje samo za izvjesno vrijeme, jer mi je jasno da će svi ti predmeti jednog dana završiti u odgovarajućem muzeju. Ali, za sada neka stoje tu.

Pored mnogih osobina i hobija koje je naslijedio od svog velikog oca, Mišo Broz značajnu pažnju posvećuje i fotografijama. Tito je takođe volio fotografiju i u svakoj prilici kada bi mu mnogobrojni državnički poslovi dozvoljavali, uzimao bi foto-aparat, pravio i razvijao snimke.

— **Od svoje dvanaeste godine ja sam razvijao filmove** — kaže Mišo. — **Sada najčešće radim u koloru. Uvijek se trudim da napravim dobru fotografiju, pa mi moji ukućani kad ih fotografišem kažu: „Što držiš dugo taj foto-aparat, što ne škljocneš?..." A ja čekam, čekam.**

Podsjećam ga na jednu fotografiju koja je obišla svijet. To je ona poznata fotografija snimljena 1980. godine u Kliničkom centru u Ljubljani kada su druga Tita poslije teške operacije posjetili sinovi **Žarko i Mišo.**

— **Meni je taj period bio cio izgužvan, stopljen u jedan događaj** — sjeća se Mišo. — **Sjećam se da je atmosfera bila dobra, bio je to jedan vedar razgovor. Tata ja svoje probleme uvijek volio sam da rješava, pa ih nikada nije prenosio na druge. Taj razgovor je, sjećam se, protekao kao i svaki drugi, kao da se ništa nije dogodilo. Jednom jedinom riječju je spomenuo: da li smo znali za ovu operaciju? Samo je konstatovao da smo znali i nije tražio odgovor...**

Priča teče. Razgovaramo i dalje o fotografijama. Pitam ga za najdraže Titove fotografije.

— **To je serija fotografija iz rata koje su sada ponovo aktuelne. Meni je najdraža tatina fotografija, onaj anfas-portret iz ratnih dana sa onom malo zadignutom kragnom sinjela. To je na izvjestan način najfinija tatina fotografija. Toliko je sadržajna, toliko odražava njegov duh. Znate, fotografija može biti odraz momenta, a može davati i više od toga. A od porodičnih... Znate šta, toga ima jako puno. Meni su nekako najdraže fotografije napravljene krajem sedamdesetih godina na Brionima. Bilo nas je više na ručku, a tata i moja kćerka Aleksandra su dugo razgovarali. O čemu?... A, to oni samo znaju... Kad pogledate tu seriju fotografija odmah uočite koliko su njih dvoje zaneseni tihim razgovorom. Malo on njoj nešto objašnjava, malo ona njemu došaptava. Ali, stvarno, to su divne fotografije na kojima se odslikava jedna izuzetna atmosfera.**

Kraj

ROMAN U NASTAVCIMA (3)

VASILIJE KARAN

Putovanje kroz selo otegnu se do neko doba dana. Kolona bosonogih seljaka osipala se. Svakog trenutka bila je kraća za jednu ili dvije porodice. Lijepe slavonske kuće, složene u redove s obje strane puta, otegle su se unedogled i nikada kraja najljepšem selu koje je Vaso ikad vidio. Idući tako putem, knez i Stanko Trkulja raspoređivali su porodice prema spisku, znalo se tačno ko kome pripada. Spisak je križan, postajao je sve kraći, smanjivao se kao i kolona. Upravo kada Stanko s knezom stiže do malog brežuljka, uz koji se postepeno penje put, on priđe Vasi i dade mu do znanja da će uskoro i on napustiti kolonu.

— Eto, Vaso, to je tvoja kuća. Budi dobar i slušaj svoje gazde.

— To! — reče Stanko. Evo, ovdje do tebe biće naš Dušan, a malo dalje Đuja i Milinko! Kako vidiš, opet si s nama.

Vaso se ušunja u lijepo uređeno seosko dvorište i, čim zatvori za sobom kapiju, ugleda ženu srednjih godina koja ga dočeka tužnog pogleda.

— Ja sam vaš? — reče Vaso.
— Da, ti si naš!
— Nemam ni mamu ni tatu!?
— Čuli smo sve o tebi! — reče žena.

Dječak se okrenu oko sebe, kako bi bar donekle ispitao novu sredinu. Između kuće i bunara isparavala se topla voda. Puno drveno korito. Vaso je gledao u vodu i prisjećao se kupanja na svom Pogleđevu. Tako je nekada bilo u njegovom selu, tako ga je majka pripremala za kupanja. Znači li to da će ga ova nepoznata žena sada kupati onako kao što je činila majka Petra. Ni protest više ne dolazi u obzir. Ovo nije majka. Navikao je dječak na grubost, što god doživi neće mu biti prvi put i neće mu mnogo smetati. U svakom slučaju, biće bolje nego li na Kozari, nego na vječitim putovanjima. Sada se još jednom polagano ispitivački okrenu unaokolo, preleti pogledom preko cijelog dvorišta, pa stade nad koritom. Tu mu priđe djevojčica.

Vaso je pogleda. Začudo, bila mu je poznata. Duguljasto lice djevočice, poprskano sitnim pjegicama, smiješilo mu se, i kao u inat, stala je pored korita u kome je dječak trebalo da se kupa.

Zbog toga, malo stidljivo, Vaso je izmjeri ispod oka i sjeti se da je to djevojčica koja mu je donosila hranu u školu.

— Ti si mi donosila, 'ranu?
— Da, ja sam!

— Uh, ala je onaj grah sladak! — Sladak?

— Da, ko med!

— I kolači! Samo... U ratu nema kolača!
— Biće!

Sredovječna žena priđe malom Bosancu, pomilova ga po glavi i umiješa se u razgovor.

Govorila je toplo, materinski. Ništa ljepše od nježnosti koju mu već pomalo pruža nepoznata žena. Dječakovom životu, punom surovosti i bijede, bilo kakav izraz pažnje je dobro došao i činio ga je sretnim.

— Znate se?
— To je onaj dječak iz škole! — reče djevojčica majci.

— Ova curica mi je donosila 'ranu! — potvrdi Vaso više za sebe.

— Odsad ti više neće nositi. Ti si naš član porodice, s nama ćeš živjeti i hraniti se! - ispriča majka djevojčice.

— 'Oću — potvrdi Vaso, sav sretan što konačno neko brine o njegovom jelovniku.

— Samo budi dobar — nastavi sredovječna žena. — Mi ne volimo djecu koja plaču.
— Koja sline — dodade djevojčica.

Dječak iz šume postade malo slobodniji. Istina, sredina mu je nepoznata, ali ovo malo riječi, koje je čuo u tuđem dvorištu, bilo je sasvim dovoljno da se bar za trenutak oslobodi sjećanja na vojnike. Hrana pa sloboda, šta ima ljepše na svijetu? Zadovoljan, Vaso u mjestu poče da trese čitavim tijelom, možda oponašajući nekog iz planine. Nije trebalo dugo čekati na smijeh, on se već začuo u dvorištu. Tako je to uvijek tamo gdje se nalazio Vaso. Za njega su sve nježnosti bile rijetka pojava, a ako mu ljudi i tako nešto ponude, on to mudro iskoristi.

— Ti si Vaso? — upita domaćica.
— Vaso, nego — odbrusi on.

— Pitam samo. Ja se zovem Mileva Marević. Možeš li da zapamtiš moje ime?
— Mogu — reče Vaso.
— Ova djevojčica se zove Dušanka Marević.

— Kako? — upita dječak.
— Dušanka. Ona je moja kćerka. Donosila ti je hranu u školu, znaš?
— Znam, pa šta onda!

— Imam mlijeka! Ajd, naslaži se, da mi se malo povratiš. Vidiš kakav si. 'Oću da mi budeć lijep i rumen dječko! — reče Mileva.

— Ja bih radije varenike?
— A šta ti je to varenika?
— Pa ono što curi kravama iz sisa.
— Ah, znam, sine! Ti bi slatkog mlijeka. Pa to sam ti i nudila, dječače moj!

Mileva Marević utrča u kuću. Vaso osta u dvorištu u nedoumici. Mileva izađe iz kuće i ponudi dječaku tanjir u kome je bio nadrobljen kruh u mlijeku. Dječak prihvati tanjir pa se nasmija:

— Eto, to! — radosno uskliknu dječak.
— Tako! Eto, samo ti jedi! Jedi, mili moj!

Dječak je čvrsto držao tanjir sladeći se slatkim mlijekom. Grabio je punom kašikom i činilo mu se da bi sada stotinu tanjira mogao da isprazni.

— Slatko? — upita Dušanka.
— Ih, ovo je moja 'rana! — potvrdi Vaso, a mlijeko mu pomalo curi između usana, niz bradu, i kaplje dolje u tanjir. Kada isprazni tanjir, spusti ga pored sebe, protegnu se pa podrignu.

— Sit si? — upita Mileva.
Ko buva! — nemarno reče dječak svojoj gazdarici.

(Nastaviće se)

OD SUBOTE 27. APRILA U RAMIĆIMA

TESTIRANJE „PLINSKIH“ POČINJE VOZILA

● Kontrola plinskih uređaja u automobilima obavljaće se radnim danima od 10 do 14, a subotom od 7 do 14 sati, uz cijenu od 850 dinara ● Od 1. maja neće se moći registrovati automobil na plinski pogon bez potvrde o kontroll, a radnici saobraćajne milicije će od 1. juna provjeravati atest prilikom kontrole vozila u saobraćaju

Od subote, 27. aprila, radnici OOUR-a „INA-plin“ u Ramićima kontrolisaće ispravnost ugradnje plinske instalacije u svim vrstama automobila, i to radnim danima od 10 do 14, a subotom od 7 do 14 sati.. Cijena ove usluge je 850 dinara i ova svota će se plaćati na mjestu kontrole. Vlasnici automobila na plinski pogon treba za ovu priliku pripremiti svu dokumentaciju o plinskom uređaju koju posjeduju, a na kontrolu doći sa potpuno ispravnom instalacijom i sa rezervoarom napunjenim do 80 odsto kapaciteta, što je regulisano propisima.

Da bi se izbjeglo čekanje i nepotrebna gužva, vozači „plinskih“ automobila treba da se najave telefonom: 39-962.

Dobro bi bilo da korisnici naših usluga obave kontrolu plinskih uređaja u isto vrijeme kad i provjeru tehničke ispravnosti vozila za registraciju, kako bi održali kontinuitet trajanja godišnje registracije. Oni koji su registrovali vozilo bez atesta u posljednja četiri mjeseca, ne moraju sada dolaziti kod nas na kontrolu sve do sljedeće registracije, iako, ako žele, mogu obaviti testiranje. **Tek od prvog maja automobil na plinski pogon neće se moći registrovati bez potvrde o obavljenoj kontroli plinske instalacije - kaže Emir Kovačević, direktor OOUR-a „INA—plin“ u Ramićima.**

Od 1. juna radnici saobraćajne milicije će početi provjeru atesta za plinski uređaj prilikom kontrole vozila u saobraćaju, ali samo za automobile registrovane poslije 1. maja ove godine.

Iz „INA—plina“ takođe poručuju da se njihovi stručnjaci pripremaju za ispitivanje i davanje atesta za rezervoare autoplina, kao i kamp-boce teške od jednog do pet kilograma.

I. PERIJA

LAUŠ

Nastup članova horske sekcije Osnovne škole „Drago Lang“

ZALUŽANI

SVEČANA AKADEMIJA

Povodom 40-godišnjice oslobođenja Banjaluke u Mjesnoj zajednici Zalužani održana je svečana akademija, na kojoj je o razvojnom putu našeg grada govorio Ivica Marić, predsjednik Mjesne konferencije SSRN Zalužani. Poslije toga prigodan program su izveli đaci Osnovne škole „Rudi Čajavec“ i omladinci Zalužana. Zatim su borci ove mjesne zajednice evocirali uspomene iz NOR-a.

Z. Šlj.

PROSLAVA DANA OSLOBOĐENJA

U prostorijama Mjesne zajednice Lauš, održana je u ponedjeljak, 22. aprila, svečana akademija povodom Dana oslobođenja Banjaluke. Predsjednik Odbora za obilježavanje značajnih datuma Jefto Šolaja je govorio o velikom doprinosu banjalučkih rodoljuba, opštenarodnoj borbi za slobodu, te o razvoju mjesne zajednice tokom posljednje četiri decenije.

U kulturno-zabavnom programu učestvovale su horska i recitatorska sekcija Osnovne škole „Drago Lang“.

I.P.

Snimio: R. PAVIČIĆ

PIJAČNI BAROMETAR

POVRĆE: luk od 40 do 50, bijeli luk 100, zelena salata 140, krompir od 60 do 70, prasa 80, mladi kupus od 50 do 60, špinat od 30 do 60, mladi luk od 100 do 140, peršun od 60 do 100, mrkva 100, rotkva 50, cikla 50, mladi krastavci 400, grah od 150 do 220 dinara kilogram.

VOĆE: jabuke od 40 do 100, kruške od 70 do 120, grejp 266, suhe šljive 250, limun 351, jezgra oraha 1400 dinara kilogram.

JAJA: od 14 do 17 dinara komad.

MED: 500 dinara kilogram.

MLIJEČNI PROIZVODI: sir od 300 do 400, povlaka 300, kajmak od 500 do 900 dinara kilogram.

CVIJEĆE: karanfili 20 dinara struk.

S. B.

IZ TVORNICE OBUĆE „BOSNA“

ZA PENZIONERE - PO 10.000 DINARA

Iako je u Tvornici obuće „Bosna“ subota bila neradni dan, nekoliko stotina ljudi prošlo je tog prijepodneva kapije ovog kolektiva. Bili su to bivši radnici „Bosne“, danas penzioneri, za koje je organizovana prigodna svečanost. To je ustaljena praksa u ovom banjalučkom kolektivu.

Susret s penzionisanim obućarskim radnicima bila je prilika da se oni upoznaju s najnovijim poslovnim rezultatima, odnosno uspjesima kolektiva, koji nikada u svojoj istoriji nije imao gubitke. U znak pažnje i zahvalnosti prema ovim ljudima, koji su znatno doprinijeli usponu „Bosne“ - svakom pojedincu dodijeljeno je po 10.000 dinara.

M. K.

ŠARGOVAC

SAMODOPRINOS ZA ASFALT

● Stanovnici područnice Kuljanci-Petrovići, s područja Mjesne zajednice Šargovac predložili nedavno zavođenje samodoprinosa za asfaltiranje puta u dužini od 1.700 metara, a o ovom prijedlogu izjasniće se tokom ove godine

● Brojne akcije u Šargovcu vode se veoma efikasno što potvrđuje i nedavno uvođenje telefona, kada je za samo sedam dana 40 domaćinstava dobilo priključak

Žitelji Mjesne zajednice Šargovac sredstvima mjesnog samodoprinosa, koji su zaveli na tri godine u visini od pet posto na lična primanja i 10 posto na katastarski prihod izgradili su vodovodnu mrežu i priključi se na gradski vodovod. Tamo gdje ovaj vodovod nije mogao da stigne, kao u područnici Kuljanci-Petrovići i Pranjići, radnim akcijama i vlastitim sredstvima izgrađeni su lokalni vodovodi.

— Poslije formiranja Mjesne zajednice Šargovac 1974. godine ovo područje se intenzivnije razvija. Osim izgradnje vodovodne mreže, asfaltirali smo i tri kilometra saobraćajnica. Stanovnici održavaju i makadamske puteve kada vidimo da su propali i izlokani. Tada sakupimo sredstva i naspemo ih. Godišnje uredimo oko četiri kilometra ovih puteva u područnici Novakovići, Drakulić i Potočani, kaže **Đorđe Gamber,** predsjednik Skupštine Mjesne zajednice Šargovac.

Slične akcije organizuju i u područnici Kuljanci-Petrovići. Međutim, dosadilo im je ovakvo održavanje, pa je **početkom ove godine predloženo da se zavede samodoprinos za asfaltiranje puta u dužini 1.700 metara. Tokom ove godine stanovnici ove područnice izaći će na referendum da se izjasne o zavođenju samodoporinosa.**

U Šargovcu je 50 domaćinstava priključeno na telefonsku liniju. Za ovu akciju vezan je i zanimljiv podatak. Dok se u drugim mjesnim zajednicama ovakve akcije vode mjesecima pa i godinama, **ovdje je za sedam dana priključeno 40 telefona i to zahvaljujući akcijama. Žitelji Šargovca izvojili su 1,25 miliona dinara.**

Učestvovali su i u izgradnji nogometnog igrališta. Naročito su se istakli mladi, čime je omogućeno da se ovdašnji Fudbalski klub „Budućnost“ takmiči u Grupnoj ligi „Vrbas“.

Više od deset godina teškoće u radu zadaje nedostatak društvenih prostorija. Sva aktivnost samoupravnih i društveno-političkih organizacija Mjesne zajednice odvija se u prostorijama Osnovne škole „Karlo Rojc“. Zbog toga je i formiran građevinski odbor za izgradnju doma.

Z. Šlj.

ODRŽANA GODIŠNJA KONFERENCIJA UDRUŽENJA DISTROFIČARA

UZ RAD - POBOLJŠATI ŽIVOTNE USLOVE

● Udruženje distrofičara preduzima niz akcija za obezbjeđenje što boljih uslova za život i društveno korisnog rada lica oboljelih od mišične distrofije i srodnih bolesti

U hotelu „Bosna“ u Banjaluci nedavno je održana sjednica Konferencije Udruženja distrofičara Banjaluke. Osim domaćina, ovom skupu su prisustvovali i delegati iz Kragujevca, Sarajeva, Gradačca, Doboja, Zenice, Goražda, te gosti iz Republičke konferencije Udruženja distrofičara.

— Kao društveno humanitarna i samoupravna organizacija Udruženje distrofičara okuplja i pomaže oboljelim od mišične distrofije i srodnih mišićnih i neuro-mišićnih bolesti, organizovano provodi, razvija i unapređuje aktivnost i borbu protiv ovih oboljenja, podstiče i pomaže naučnoistraživački rad u ovoj oblasti, zalaže se za medicinsku, profesionalnu i socijalnu rehabilitaciju svojih članova i drugo. Sve ove i druge zadatke Udruženje organizuje i ostvaruje radi obezbjeđivanja što boljih uslova za život i društveno korisan rad svojih članova - rekao je Smail Sikirik, predsjedavajući Konferencije.

Evidencija članova je jedan od osnovnih i stalnih zadataka Udruženja. Podaci o broju oboljelih, njihovom zdravstvenom i socijalnom položaju i drugi osnovni podaci od izuzetne su važnosti za cjelokupnu aktivnost.

U izvještajnom periodu Udruženje je evidentiralo deset odsto više članova u odnosu na prethodnu godinu. Udruženje je ostvarilo takođe značajne uspjehe i rezultate na obezbjeđivanju sistemskih rješenja. Tako je data inicijativa na ostvarivanju kućne njege za članove kao i za druge tjelesne invalide. Osim toga, radi se i na uklanjanju arhitektonskih barijera, tako da pojedine projektantske kuće na našem području rade na provođenju te ideje u djelo.

Intenzivno se radi i na obezbjeđivanju povoljnih uslova za izgradnju ustanove za smještaj i zapošljavanje oboljelih. Ta aktivnost je u proteklom periodu bila najviše usmjerena u pravcu dobijanja podrške svih društveno-političkih struktura opštine i Republike, kao i obezbjeđivanju sredstava. Data je i inicijativa za osnivanje i rad patronažne službe, što je mogućnost obezbjeđivanja sistematske kućne njege.

Prošle godine je na inicijativu Udruženja distrofičara Banjaluke i Saveza distrofičara BiH, te društveno-političkih organizacija i članova sa područja bihaćke regije osnovano Udruženje distrofičara za sedam opština bihaćke regije.

Još nije razrađeno pitanje popusta na javni prevoz niti se time koristimo. Stoga bi trebalo da se više angažujemo i riješimo ovaj problem jer smo prinuđeni da često odlazimo ljekaru i to sa pratiocem pa je za prevoz potrebno izdvojiti prilično novca - kaže Lazo Malešević.

Distrofičari imaju pravo da iz inostranstva uvezu automobil do 1300 kubika, kao i pomagala i ostala pomoćna sredstva, ali je neriješeno pitanje deviznih sredstava. Poseban akcent delegati su stavili na ovu problematiku.

Senada Hadžić

IZLOŽBE

Za svoju školu

Danas, 24. aprila, u 19 sati u Osnovnoj školi „Zaim Isaković“ u Gornjem šeheru, biće otvorena izložba slika Sabahudina Kovača, dugogodišnjeg polaznika likovnih tečajeva banjalučkog Doma kulture.

Izbor izložbenog prostora nije slučajan, jer je Kovač završio ovu osnovnu školu i želio je da se prvi put samostalno predstavi baš u njenim prostorima. Svakako u cijelom poslu vrijedi napomenuti zalaganje aktivista Mjesne zajednice Gornji šeher, koji pokazuju želju da se i sami otvore prema kulturnim zbivanjima. Treba reći i to da je ovo prva samostalna izložba jednog od polaznika likovnih tečajeva, mada su se do sada svake godine zajednički predstavljali gradu.

S. Š.

Dječiji crteži u hall

Na inicijativu radnika Vazduhoplovnog zavoda „Kosmos“ u Banjaluci u čast praznika slobode u halama ove radne organizacije je postavljena izložba crteža učenika Osnovne škole „Zmaj Jovan Jovanović“. I ovaj put se radi o radovima učenika od prvog do četvrtog razreda, okupljenih u likovnoj sekciji pod rukovodstvom učiteljice Zemire Cakeljić.

S. Š.

PARCELE ZA INDIVIDUALNU STAMBENU IZGRADNJU

NA RASPOLAGANJU 37 GRADILIŠTA

● Organizacijama udruženog rada će se ustupiti 17 parcela bez licitacije.

● Cijene parcela koje se prodaju putem licitacije su od 968.000 do 2.048.000 dinara

I ove godine Samoupravna interesna zajednica za prostorno uređenje i komunalne djelatnosti raspisla je konkurs za ustupanje 37 parcela za individualnu stambenu izgradnju organizacijama udruženog rada, radnim zajednicama i građanima koji na ovaj način žele riješiti stambeno pitanje.

Organizacije udruženog rada već su obaviještene o načinu ustupanja parcela, a imaće priliku da za 17 radnika neposrednom pogodbom kupe građevinsko zemljište u Novom sokaku, Ulici 27. jula, Franca Staneta Rozmana i Fadila Šerića. Cijena gradilišta je 770.000 dinara.

Znatno su veće cijene parcela koje se prodaju putem licitacije gdje se cijene mogu kretati od 968.000 do 2.048.000 dinara u zavisnosti od lokacije, površine parcele i spratnosti objekta koji će se graditi. Takvih 20 parcela nalazi se u Ulici 3. krajiške brigade. Kojića putu, Pionirskoj ulici kao i u Novom sokaku, ulicama Fadila Šerića i Franca Staneta Rozmana. Očekuje se da će interesovanje organizacija udruženog rada i građana za ustupanje građevinskih parcela za individualnu stambenu izgradnju biti kao i ranijih godina zadovoljavajuće.

D. C. B.

DOBROVOLJNI PRILOZI RADNIH ORGANIZACIJA

„PLAMEN“ SE PRVI ODAZVAO

Opštinska konferencije je uputila svim radnim organizacijama pismo, u kome se traži pomoć u robi i novcu za porodice slabijeg materijalnog stanja.

Prva se odazvala Radna organizacije „Plamen“, čiji su radnici dostavili Opštinskoj konferenciji Crvenog krsta robu u vrijednosti od 120 hiljada dinara, što predstavlja značajan prilog akciji pomoći siromašnima.

I. P.

OSNOVANO DRUŠTVO ZA BORBU PROTIV ŠEĆERNE BOLESTI

Sa osnivačke sjednice Društva za borbu protiv šećerne bolesti

VIŠE NADE ZA OBOLJELE

● Na području Banjaluke registrovano je oko 4.500 dijabetičara, mada je realno pretpostaviti da je broj oboljelih veći, s obzirom na to da mnogi ne znaju za svoju bolest

Već i sam naziv novoosnovanog Društva za borbu protiv šećerne bolesti daje oboljelima nadu više u borbi protiv ove opake bolesti „modernih vremena“. istaknuto je na osnivačkoj skupštini, koja je održana krajem prošle sedmice.

O današnjem stanju šećerne bolesti u banjalučkoj komuni govorio je dr Alija Ramljak, a o značaju osnivanja društva u Banjaluci Jovo Pejanović, predstavnik Saveza društva za borbuč protiv šećerne bolesti.

Neposredno poslije rata u našoj zemlji od dijabetesa bolovalo je 0,3 do 0,5 odsto stanovništva. Danas je ovaj broj udesetorostručen, pa se računa da ovih bolesnika sada ima više od pola miliona.

Na području Banjaluke registrovano je 4500 dijabetičara. Iako je ova bolest dijelom danak brzom i burnom razvoju i povećanju životnog standarda, parametri o učestalosti dijabetesa na području banjalučke komune govore o tome da je učestaliji u socijalno siromašnijim sredinama. To još više otežava liječenje. Tako je u Krupi na Vrbasu, Stričićima, Bronzanom Majdanu i Ivanjskoj učestalost oboljenja veća od četiri, a u selu Šimići čak je 7,3 odsto. Pretpostavlja se da u Banjaluci ima mnogo više oboljelih koji za svoju bolest još ne znaju. To najbolje govori o značaju osnivanja Društva za borbu protiv šećerne bolesti.

D. RELJIĆ

NA PAPRIKOVCU OTVOREN „KONZUMOV“ MINI—MARKET

NOVI PRODAJNI PROSTOR

● Prvi korak u poboljšanju snabdijevanja na ovom području

Povodom proslave Dana oslobođenja Banjaluke na Paprikovcu je otvoren mini-market OOUR-a „Konzum“, što predstavlja značajan doprinos u rješavanju jednog od najvećih problema stanovnika ovog kraja - snabdijevanja. Mini-market se nalazi u Zelengorskoj ulici, ima 250 kvadratnih metara korisnog prostora i zapošljava devet radnika, koji bi trebalo ostvarivati promet od pet miliona dinara mjesečno. Radno vrijeme je od 6 do 20 sati. Projektant i izvođač radova su ŠIPAD-ovi OOUR-i Tvornica kuća iz Gornjeg Vakufa i „Građenje“ iz Kotor Varoša, objekat je izgrađen iz sredstava za sanaciju zemljotresa iz avgusta 1981. godine, a opremu je obezbijedio OOUR „Veleprehrana“. Ukupna vrijednost sredstava za izgradnju marketa iznosi dvanaest miliona dinara.

Razumljiva je bila radost građana koji su prisustvovali otvaranju novog prodajnog prostora, u kojem će se moći nabaviti poljoprivrednoprehrambeni proizvodi, tehnička roba za domaćinstvo, kozmetički proizvodi i sredstva za čišćenje. Stoga su aktivisti i pripremili malu svečanost na kojoj su o značaju objekta govorili direktor OOUR-a „Konzum“ Slavko Stojadinović, predsjednik Skupštine Mjesne zajednice Gojko Dojčinović, predsjednik Mjesne konferencije SSRN-a Dragomir Pajić i predstavnik delegacija DPO Duško Prica. Radničko kulturno-umjetničko društvo „Karlo Rojc“ izvelo je prigodan program.

Treba istaći da je ovo prvi korak u obezbjeđenju boljih uslova snabdijevanja na području na kojem su se do sada sve prodavnice nalazile u privatnim kućama, a nisu mogle zadovoljiti potrebe potrošača.

I. PERIJA

U SLIKI I RIJEČI

ISPAŠA U CENTRU GRADA

Naselje Ante Jakica je poodavno izgrađeno, okolno zemljište još nije uređeno. Iako se objekti nalaze na području Mjesne zajednice Centar II, građani sa prozora mogu da dožive pravi seoski ugođaj. Ovog puta to su im omogućili Ilija i Marko Zvonar iz Han-Kola sa svojim stadom od pedesetak ovaca i jagnjadi.

R. J.

NOVA VAROŠ

IZLOŽBA RUČNIH RADOVA

● Povodom Dana oslobođenja Banjaluke, Sekcija za društvenu aktivnost žena priredila je izložbu ručnih radova i cvijeća

U prostorijama Mjesne zajednice bilo je izloženo 90 ručnih radova i devet lončanica s cvijećem

U Mjesnoj zajednici Nova varoš u ponedjeljak je održana svečana akademija povodom 22. aprila, Dana oslobođenja Banjaluke. Prisutne je pozdravio i otvorio svečanost Luka Vranješ, predsjednik Skupštine Mjesne zajednice, a referat o četrdesetogodišnjici pobjede revolucije i Danu oslobođenja Banjaluke pročitao je Đorđo Šatara, član Predsjedništva Mjesne konferencije SSRN. Prigodan kulturno-umjetnički program izveli su recitatori, hor i folklorna sekcija Osnovne škole „Georgi Stojkov Rakovski“.

Sekcija za društvenu aktivnost žena priredila je za ovu priliku jedinstvenu izložbu ručnih radova i cvijeća. Izloženo je 90 eksponata (ručnih radova) i devet lončanica sa cvijećem, koje je izradilo i pripremilo 30 žena ove mjesne zajednice. Do sada je sekcija za društvenu aktivnost žena bilježila mnogobrojne i raznovrsne aktivnosti, ali je izložba organizovana prvi put. Kako je trajala samo jedan dan, nadamo se da ćemo ove vrijedne radove imati prilike još vidjeti.

D. R.

KOŠARKA

ZAVRŠEN TURNIR „SLOBODA '85"

Pehar „Glasa" Daroslavu Vujakoviću uručio je Vlado Ćetković

PARTIZAN POBJEDNIK

● Beograđani u finalnom susretu savladali Bosnu i po drugi put osvojili naslov pobjednika ● Daroslav Vujaković dobio pehar „Glasa" kao najefikasniji košarkaš turnira

BANJALUKA — Statua goluba, simbola mira, rad akademskog vajara Ahmeda Bešića do narednog turnira krasiće prostorije **Partizana**, koji se po drugi put upisao u listu pobjednika banjalučkog turnira. Partizan je u finalnom susretu, u zanimljivoj i što se tiče borbe za prvo mjesto, neizvjesnoj igri, savladao **Bosnu, rezultatom 95:89. Monting je savladao domaćina rezultatom 107:94 i osvojio treće mjesto.**

Prilikom svečanog zatvaranja turnira uručena su priznanja ekipama i najistaknutijim pojedincima: pobjedniku turnira, **Partizanu** pripao je i pehar **Redakcije „Oslobođenja"**, kao najefikasnijoj ekipi (212 poena). **Montingu** je pripao pehar **Organizacionog odbora za fer-plej. Daroslav Vujaković,** košarkaš Borca, bio je najefikasniji igrač na turniru sa 54 postignuta poena i pripao mu je pehar **Redakcije „Glasa". Mlodrag Marić** iz beoradskog Partizana proglašen je za najboljeg košarkaša i dobio je na dar pehar **Redakcije „Sporta".** Donedavno član Borca, a sada ponovo Bosne, **Predrag Radan** dobio je na poklon pehar **Organizacionog odbora kao najborbeniji igrač.**

ZA 1. MJESTO:

PARTIZAN — BOSNA 95:89 (61:43)

SUDIJE: Šešlija (Sarajevo) i Bojer (Banjaluka), dvorana „Borik", gledalaca: 1.000.

PARTIZAN: Dragutinović, Đorđević 19 (9-7), Garotić 1 (2-1), Grbović 15 (2-1), Savović 17 (4-3), Marić 28 (4-4), Jovanović 6 (3-2), Radojčić 4 (2-2), Pešić, Matić 6.

BOSNA Pašić 3 (4-3), Radan 9 (2-1), Benaček 20 (9-6), Bandić, Ljoljo, Lukenda 7 (4-3), Primorac 22 (9-8), Avdić, Alibegović 10 (6-6), Hadžić 2 (3-2), Mitrović 6.

ZA 3. MJESTO

MONTING — BORAC -107:94 (47:42)

SUDIJE: Hurtić (Doboj) i Lučić (Banjaluka), dvorana „Borik", gledalaca: 1.000.

MONTING: Žganec 12 (3-2), Cetinja 14, Salavarda 6, Butigan 10 (2-0), Vukasović 4 (3-2), Zec 9 (2-1), Sikirić 11 (3-3), Savović, Peričić 5 (6-3), Berak 4, Ozmec 24 (11-10), Akik 5 (1-1).

BORAC: Ristanović 8 (4-2), Benić 4 (4-2), Malešević 5 (4-3), Smailagić 9 (3-3) Čotar, Božić 10, Drljača 14, Vuković 10 (4-4), Danilović 4, Vujaković 29 (5-5)

PLASMAN: 1. Partizan, 2. Bosna, 3. Monting, 4. Borac.

Bilo je to finale — finala, najsvečaniji čin, kada je preko 1.000 ljubitelja košarke pozdravilo još jednom učesnike, posebno one najuspješnije, uz obavezno: do viđenja do turnira „Sloboda '86". Košarkaški klub Borac kao domaćin i organizator još jednom se iskazao kao izvanredan domaćin, koji zaslužuje sve čestitke i pohvale.

U prvom susretu koji je odlučivao o trećem mjestu Monting je savladao ekipu Borca zahvaljujući boljoj igri gotovo tokom cijelog susreta. Zagrepčani su već u prvim minutama stekli solidnu prednost, a domaćin se tek pred kraj prvoga poluvremena uspio približiti „montažerima". U nastavku vodila se izjednačena borba, bilo je 47:47, 51:51 i 53:53, da bi ubrzo iza toga **Sikirić** sa dvije „trojke" donio Montingu sigurniju prednost 58:67. Stečenu prednost gosti su do kraja susreta uspjeli sačuvati.

Finalni susret između Bosne i Partizana očekivao se sa posebnim interesovanjem, a posebnu atmosferu napravile su grupe navijača obje ekipe. Nakon početnog vođstva Bosne 4:1, Partizan je preuzeo potpunu inicijativu, zaigrao odlično, nizale su se efektne kombinacije, prije svega **Gorana Grbovića** i Beograđani su u 16. minuti imali 22 poena prednosti 49:27. Kada se očekivalo da je sve riješeno, jer su „crnobijeli" na odmor otišli sa 18 poena „viška", Bosna je u prvim minutama nastavka zaigrala daleko agresivnije, Partizovanim košarkašima malo je šta polazilo za rukom, uz to je igru morao napustiti **i Goran Grbović**, tako da se do kraja susreta vodila ravnopravna i rezultatski neizvjesna borba. Bosna se u dva navrata uspjela približiti Partizanu na samo koš razlike, ali tada je „krenulo" Marića, pa je Partizan svoje stalno vođstvo uspio sačuvati do kraja susreta.

Emir GALIJAŠ

VEČERAS od 20,15 SATI TV PRENOS REVANŠ-MEČA

ŽELJEZNIČAR —

● Sa izuzetkom požutjelog Mihajlovića Sarajlije nastupaju u najjačem sastavu sa Škorom ● Videoton ipak bez Čongradija, ali sa Majerom i Novatom ● Na Grbavici se traži „karta više" iako je pušten rekordan broj ulaznica

SARAJEVO, 23. aprila — Suncem obasjano olimpijsko Sarajevo s nestrpljenjem očekuje novi polufinalni meč Kupa UEFA Željezničar — Videoton. Na svakom koraku razgovara se jedino o „Želji", da li će mladići s „Grbavice" uspjeti ili ne, da li je prednost Mađara od 3:1 dostižna i koliko je finale daleko. U drugi plan potisnuti su svi događaji, tako se šampionski hod fudbalera s Koševa ni ne pominje. Jednostavno kompletan grad živi za današnju utakmicu momaka trenera Ivice Osima. I ne samo Sarajevo, već cijela Jugoslavija, koja će s velikim optimizmom posmatrati večerašnji duel Kupa UEFA.

„ŽELJO" NEŠTO POSEBNO

— Vjerujem u tim Željezničara — reći će ugledni sportski novinar „Politike" Dobrivoje Janković. **Željo" je nešto posebno, fudbal se igra do noge, protivnik se nadigrava... Nema sijenja lopte... zbog čega su Sarajlije i dospjele ovako daleko, čak do polufinala, iako su prije početka takmičenja bile daleko, među autsajderima.**

Da je tako potvrđuju ne samo mečevi Kupa UEFA, već i utakmice iz domaćeg prvenstva. Igra Škore, Baždarevića, Šabanadžovića i drugova plijeni gledaoce širom Jugoslavije, na svim prvoligaškim terenima. U mnogim sredinama uzima se kao školski primjer modernog fudbala.

SASTAVI

ŽELJEZINIČAR: Škrba, Berjan, Baljić, Komšić, Čaplijić, Čilić, Bahtić, Škoro, Ćurić, Baždarević, Samardžija.

VIDEOTON: P. Disti, Beg, L. Disti, Čuhaji, Horvat, Burča, Badas, Vitman (Pavlović), Majer, Sabo, Novat

Bez sumnje to je najjači razlog zbog kojeg sve pristalice i poznavaoci fudbala vjeruju da će sarajevska zahuktala lokomotiva stići do San-Sira u Milanu, ili Santajaga Bernabea u Madridu, ovisno o tome ko će od dva renomirana protivnika dospjeti do finala.

Ekipa Sarajlija preselila se iz gradske vreve i od brojnih simpatizera u obližnji Stojćevac. Trenira se marljivo, i po ko zna koji put kraj TV ekrana analiziraju se prethodni mečevi ljutog protivnika.

Mi moramo ići dalje — kategoričan je Haris Škoro, po mnogima najbolji igrač ekipe s Grbavice. **U Sekešfehervaru smo primili izuzetno „jeftine" golove. Takve greške ne smijemo ponoviti ako želimo dalje.**

MEČ ODLUKE:
Čaplijić (Željezničar)

— Videoton nije ekipa kakvom smo je zamišljali, jakom i nesavladivom — dodaje Refik Šabanidžović. Prednost koju su ostvarili više je plod naše slabe igre u odbrani, nego njihovih smišljenih akcija. Moramo postići gol u prvih pola sata, kasnije će biti lakše.

KOVAČ OPTIMISTA

Slično misle i ostali prvotimci Željezničara, dok stručni štab na čelu s

UZ RUB BOKSERSKE ARENE

Piše: Toma HLADNI
urednik „SPORTA"

ČAJ ZA DVOJE

● Pojedinačno prvenstvo Jugoslavije oduvijek je bilo takmičenje koje je obilovalo iznenađenjima

Pojedinačno prvenstvo Jugoslavije od utorka do nedjelje u Mariboru predstavljaće i izborno nadmetanje za sastave reprezentacije koje će se od 25. maja do 3. juna boriti na evropskom šampionatu. Ali, borbe za nacionalne titule ipak ostaju ono što su uvijek bile nadmetanje za lični prestiž. Afirmacija i lični prestiž, doduše, nisu više na visokoj cijeni. Ne zbog toga što možda mlađarija, pa iskusniji ne žele da budu na tronu. Pojedinačna prvenstva često su padala u najgori čas — u jeku ekipnih bitaka koje su odavno potisnule sve ostale uključujući i one na velikim međunarodnim turnirima.

Ove sezone, sticajem okolnosti, neće biti bojazni da se treneri i klubovi ustežu. Ekipno prvenstvo počinje tek u septembru, a i najteže ozljede do tada će se zaliječiti. Čak i nokautiranim do tada će proći vrijeme obavezne apstinencije. Uz to bokserski ratnici su se zaželjeli ringa.

Mali pregled onog što se dešavalo u dosadašnjih 38 šampionata otkriće da nijedno nije prošlo bez većih ili manjih iznenađenja. Odbraniti titulu često je teže nego je prvi put osvojiti. Za trojicu to nikad nije bio veći problem. Stevan Pavić u muvai Mate Parlov u srednjoj i poluteškoj kategoriji bili su šampioni po osam puta, legendarni Pavle Šovljanski jednom više. U ukupnom zbiru Bokserski savez Srbije je ispred svih više od 200 pojedinačnih titula, ali zahvaljujući u prvom redu dominaciji ranijih naraštaja, pogotovo, članovima Partizana iz njihovog „zlatnog doba. Samo beogradski „crno-bijeli" imali su ukupno 69 nacionalnih prvaka.

Ali, ostavimo statistiku i pogledajmo malo fizionomiju bivšeg šampiona iz čega će se lako zaputit kakvih je sve lomova bilo u bici za pojedinačni prestiž. Da li ste na primjer, ikad čuli za Adama Pešića iz Apatina (prvak 1971) Dušana Markovića iz Kragujevca (1973) ili čak Skopljanca Ganiju Redžepagića (1980). Svaki od njih pojedinačno je bio na terenu — bio i nestao sa bokserske pozornice, ali je svaki od njih zaista u jednoj sezoni bljesnuo, načinio mnogobrojne lomove i zagorčao život favoritima

Mnogi vjeruju da su pojedinačna prvenstva uvijek bila i uzbudljivija i ljepša ekipna ili turnirska. Ako nisu opterećeni klupskom obavezom, sam određuješ i kategoriju u kojoj će se boriti. Ne postoji „Imperativ", jer ako ja kiksnem, desiće se ekipna tragedija. Drugim riječima, svako se bori za sebe a i za svoj ćef. Uvijek se više dobija nego što može da se izgubi.

Uostalom, boks je sport pojedinaca, a ne kolektiva.

— Boks je neophodnost dijalog dva dijela ili brza rasprava između dvije inteligencije — zapisao je Norman Majler, jedan od najvećih savremenih američkih književnika strasni pristalica ringa izvještač sa najvećih bokserskih predstava u svijetu.

KOMENTAR KARIKATURISTE

Rajko PUŠIĆ

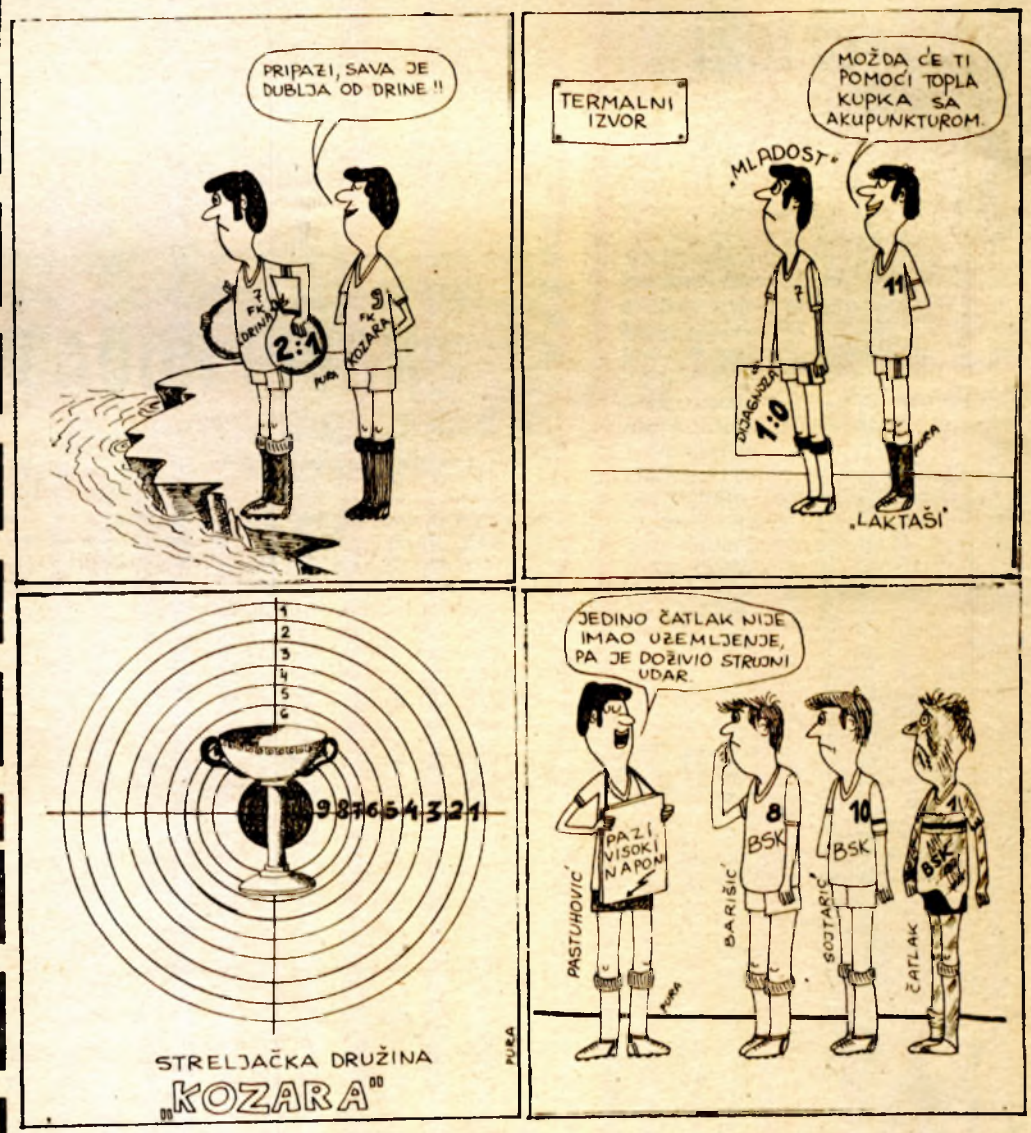

TRADICIONALNI TURNIR POVODOM DANA KOMUNE U BOSANSKOJ GRADIŠCI

Kozara najuspješnija

● Drugi Partizan (BD), treći „Rade Ličina" ● Hatipović najbolji igrač, Jovanović golman, a Smajlagić strijelac turnira

BOSANSKA GRADIŠKA — Tradicionalnim turnirom „Kozara '85" i rukometaši su dali svoj skroman doprinos Danu komune Bosanske Gradiške. Nastupili su sastavi domaćina Kozare, te Partizana iz Bosanske Dubice i „Rade Ličine" iz Banjaluke. Baš ovim redosljedom turnir je i zaršen. Prikazan je dobar rukomet pred oko 200 gledalaca na terenu Sportskog centra „25. maj". Za najboljeg igrača proglašen je **Asmir Hatipović,** član Partizana, najbolji golman bio je **Slobodan Jovanović** iz „Rade Ličine", dok je prvi strijelac sa 13 golova bio **Bakir Smajlagić** iz Kozare. Inače, zanimljivo je pomenuti da su u goste bili pozvani i sastavi bjelovarskog Partizana i banjalučkog Borca, koji su zbog obaveza u prvenstvu morali otkazati učešće.

REZULTATI: Kozara — „Rade Ličina" 18:17 (7:11), Partizan — „Rade Ličina" 18:15 (11:8), Kozara — Partizan 17:16 (11:8).

POLUFINALA KUPA UEFA

VIDEOTON

Ivicom Osimom ostaje dosljedan svojim ranijim izjavama i po tradiciji izuzetno respektuje protivnika. Ali, i pored toga nada se prelasku i pete prepreke.

Na drugoj strani u taboru Videotona vlada umjeren optimizam. Trener Ferenc Kovač kaže:

— Imamo dovoljnu prednost. Na ranijim susretima smo pokazali da u gostima znamo da se branimo. Pored toga u tim se vraćaju Majer i Novat, dok je nastup Čongradija još uvijek neizvjestan. Siguran sam, finalista je ekipa Videotona. Nakon susreta u Sekešfehervaru jedan mađarski kolega nam je govorio:

— Sarajlije su jake, iznenadile su nas dobrom igrom u prvom poluvremenu. Nismo sigurni u uspjeh, kao nakon mečeva s Parižanima, Pražanima, Beograđanima ili Englezima. I Videoton i Željezničar su i daleko i blizu željenog finala.

Čini se da je upravo u ovoj izjavi i najrealnija prognoza. Dalje će ići spretniji, ali i sretniji tim. U prvom meču to je bio domaćin, pa zašto ne bi vjerovali da će i u Sarajevu tako biti, u znaku domaćina.

Na kraju recimo da se u Sarajevu dan uoči utakmice traži karta više, da je u prodaju bilo pušteno rekordnih 24.000 ulaznica. TV prijenos će skoro sigurno biti, iako u Televiziji Sarajevo i FK Željezničaru tvrde da je on još uvijek neizvjestan. Utakmica počinje u 20,15 sati.

Uzeir PAŠALIĆ

NAKON 21. KOLA REPUBLIČKE LIGE

USPJEH KRAJINE

● Cazinjani načinili podvig u Kaknju ● Kozara nezadovoljna suđenjem bez obzira na pobjede

U proteklom kolu na osam utakmica Republičke fudbalske lige BiH koje je prema izvještačima pratilo preko 12 hiljada ljubitelja, bilo je dosta uzbudljivo, a postignuto je nekoliko rezultata koji se mogu svrstati u iznenađenja. To se prvenstveno odnosi na izvanredan uspjeh fudbalera Krajine iz Cazina koji su uspjeli da odnesu jedan bod sa igrališta u Kaknju igrajući sa domaćim Rudarom neriješno 1:1. Istina domaći su dosta ogorčeni na sudiju Nišanovića iz Doboja, ali rukovodstvo i fudbaleri Krajine tvrde da su zasluženo izborili jedan bod iako je domaćin imao nešto više od igre.

Vodeći Famos kao da posustaje. U subotu Budućnost je na svom terenu u Banovićima porazila tim iz Hrasnice sa 2:1.

Kozara je na svom terenu pobijedila Drinu sa 2:1. Treba reći da je Kozara već u prvom minutu povela, da bi na početku drugog poluvremena povećala vodstvo na 2:0. Četiri minuta prije kraja neshvatljivo slabi pomoćni sudija Milovan Samopjan iz Sarajeva dozvolio je da gosti smanje vodstvo na 2:1, a nakon tog gola Samopjan je ponovo dopustio gostima da iz još jedne očigledne ofsajd pozicije krenu prema golu Lolića. Neshvatljive odluke pomoćnika Samopjana izazvale su buru negodovanja. Svojim odlukama ovaj arbitar umanjio je solidan učinak glavnog sudije Čovčića i drugog pomoćnog Simića.

Trener Drine Branko Grabež rekao nam je:

— Domaći su igrali izuzetno oštro i u pojedinim momentima prelazili su granicu dozvoljenog. Što se tiče suđenja nemamo primjedbi a i pobjeda domaćih je zaslužena.

Krajišnik je uspio da pobijedi Borca iz Capljine. Sada su se predstavnici iz Bosanske krajine poredali na prvenstvenoj tabeli od šestog do osmog mjesta: Kozara i Krajišnik imaju po 22, a Krajina 21 bod.

Tim kola je Krajina iz Cazina koja je uspjela da izbori bod u Kaknju i tako napravi mali podvig.

Igrač kola je napadač Budućnosti iz Banovića Milošević koji je bio jedan od strijelaca a i jedan od tvoraca pobjede nad Famosom.

N. KRAGULJ

GRUPNA LIGA „SANA"

SANSKI MOST — Kada se dobri rezultati postižu iz kola u kolo to više nije iznenađenje — jedini je zaključak koji vrijedi ovog proljeća za ekipu Aginaca. Naime, u tri proljetne utakmice u kojima se ekipa Aginaca sastala sa prvoplasiranim ekipama u Grupnoj ligi Sana, nije doživljen nijedan poraz.

Dobre rezultate postižu i vodeći Trgoprodaja i Mrakovica su osvojili nove bodove u gostima, ali prijedorski „trgovci" već su stvorili veliku razliku u odnosu na drugoplasiranog od čak četiri boda, što će vjerovatno biti dovoljno i za konačan trijumf.

GRMEČ MRAKOVICA 0:2 (0:1)

Strijelci: N., Mujkanović, Halilović, Sudija: Božičić (Omarska), Gledalaca: oko 150.

GRMEČ: Kamber, Vranješ, Vokić, Indić, Novaković, Topić, R. Praštalo, Stojanović (Ernaut), Anić I. Praštalo, Mrda.

MRAKOVICA: Mazalica, Deumić, N. Mujkanović, H. Blažević, Halilović, Garibović, E. Mujkanović, J. Crnic (Žerić), P. Blažević, Ahmetović (Muratović).

JEDINSTVO — SANA 4:2 (1:0)

Strijelci: Vl. Vidović 2 i Borenović 2 za Jedinstvo, Marin i Ogrešević za Sanu, Sudija: Drinić (Omarska), Gledalaca: 300.

JEDINSTVO: Potkonjak, Babić, Čorokalo, Aćimović, Radonjić (Jovanić) O. Vidović, Grozdanić, Borenović, Vl. Vidović (Stojinović), Čičić Kovačević.

SANA: Došen, M. Došen, Denjak, Mutić, D. Došen, Šljivar, Đukić, Marin, Hadžimuratović (Dračić), Murtić, Ogrešević.

POTKOZARJE — AGINCI 0:0
ŽITOPROMET — LJUBIJA 1:1
GOMJENICA — RUDAR 5:0
KNEŽOPOLJAC — TRGOPRODAJA 0:2

TABELA

1. TRGOPRODAJA	17	12	4	1	45:18	28
2. MRAKOVICA	17	11	2	4	36:23	24
3. LJUBIJA	17	9	5	3	33:18	23
4. POTKOZARJE	16	8	6	2	36:17	22
5. SLOBODA	16	6	6	4	20:18	18
6. RUDAR	17	8	2	7	26:29	18
7. JEDINSTVO	17	8	1	8	34:26	17
8. GOMJENICA	17	5	6	6	27:27	16
9. GRMEČ	17	5	6	6	22:30	16
10. KNEŽOPOLJAC	17	5	3	9	20:33	13
11. ŽITOPROMET	16	4	4	8	17:25	12
12. AGINCI	16	1	7	8	14:27	9
13. SANA	17	3	2	12	13:36	8

POTKOZARJE — AGINCI 0:0 **M. DESPOT**

SUDIJA: Novaković (Luści Palanka), Gledalaca: 50.

POTKOZARJE: Kurtović, Hadžić, Krampić, Delkić, Vujičić, Bešić, Jaskić, Balitić, R. Vujičić, Hamzić, Delić, (Gavranović).

AGINCI: Rakić, Malešević, Borojević, Novaković, Salković, M. Radaković, Orlić, Šipka, Trikić, Vujanović, Andžić (Vatreš).

GRUPNA LIGA „LIJEVČE"

BOSANSKA GRADIŠKA — U 16. kolu najveće iznenađenje priredili su fudbaleri Sloge koji su u Drageljima uspjeli da poraze domaće Potkozarje, a ništa manje značajnu pobjedu u gostima i to u Bok Jankovcu izborila je ekipa Bratstva iz Orahove. Međutim dogodilo se da je jedna utakmica registrovana službenim rezultatom i to susret u Bosanskom Aleksandrovcu između Potkozarja i Mladosti iz Bajnaca koja je završena pobjedom domaćina od 2:0, ali, kako je naknadno utvrđeno, u timu domaćih nastupio je Zoran Stupar sa dva žuta kartona, pa je susret registrovan službenim rezultatom u korist gostiju.

VRBAS — MOTAJICA 1:0 /1:0/

MALI RAZBOJ: Strijelac: Rakić, sudija: Ilić /Bosanska Gradiška/, gledalaca: 150.

VRBAS: Brkić, Lazić, M. Radomić, Lukić, Šeric, Rakić, M. Radonić, N. Radonić, D. Novaković, Z. Radonic, Barac /R. Novković/.

MOTAJICA: Komadina, Stanišljević, Mijatovic, Daić, Marinković, B. Kreić, Bjelonić, Babic, R. Kreić, Panić, L. Kreić, /Tatić/.

VETERANI — BRATSTVO 0:2 /0:0/

BOK JANKOVAC — Strijelac: Softić, dva gola, sudija: Šisic /Bosanska Gradiška/, gledalaca: 100.

VETERANI: Perić, P. Raca, Ćuric, Kovacevic, Džogic, B. Raca, Gak /Tomazić/, Gigovic, Timarac, Gavrilovic /Klacar/, Bubic.

BRATSTVO: Z. Huremovic, Loic /Dudakovic/, Halilović, Malagić, S. Huremovic, Škoric, Bajrami /Daic/, M. Huremovic, Kupinović, Alijatić, Softić.

MLADOST /G/ — JEDINSTVO 2:2 /1:0/

GLAMOČANI: Strijelci: Stankovic dva za domaće, a A. Trešnjić dva za goste, sudija: Pivaševic /Srbac/, gledalaca: 100.

MLADOST: Grahovac, K. Kukić, Glamočanin, Tomic, Metlic, Mićić, Jurić /M. Kukić/, Peričević, Stanković, Radman, Radinković.

JEDINSTVO: Muhić, O. Trešnjic, Kasumovic, M. Kahric, /M. Guićić/, A. Kahric, Janjic, A. Trešnjic, Šarić /S. Kahric/, D. Gruićic, Duratovic, Ćirkic.

MLADOST /L/ — TERMAL 2:1 /1:0/

LEPENICA — Strijelci: Dubenko i B. Trivunic za domaće, a Miljević za goste, sudija: Gigovic /Trebovljani/, gledalaca: 100.

MLADOST: J. Trivunic, Novkovic, S. Tatić, Babić, R. Tatić, Smiljanić, Rakić, Kozijak, B. Trivunic, Marković, Dubenko.

TERMAL: D. Vržina, T. Vržina, D. Mandić, Miljević, Dodik, Kelećevic, Trninić, S. Mandić, Vučetić, Dervišić, Dejanovic.

POTKOZARJE /BA/ — MLADOST /B/ 2:0 /1:0/

REGISTROVANO SLUŽBENIM REZULTATOM 0:3

BOSANSKI ALEKSANDROVAC — Strijelci: Lučka i Jokić, sudija: Škribic /Bosanska Gradiška/, gledalaca: 300.

POTKOZARJE: Todorovic, Z. Stupar, Vujmilovic, Lakic, Sorak, Tadic, Gajanovic, /Nirjanić/, Petkovic, /Jokić/, Z. Stupar, Kovač, Lučka.

MLADOST: P. Radomir, Mitrakovic, M. Kojadinovic, /P. Lepir/, M. Laić, Sekulic, Miljašević, Sember, Rakic, T. Radomir, D. Kojadinovic, J. Laić /G. Lepir/.

POTKOZARJE /D/ — SLOGA 0:3 /0:2/

DRAGELJI — Strijelci: Telgetija dva i Ivanović, sudija: Šalić /Trn/, gledalaca: 200.

POTKOZARJE: Brankovic, Trivić, Majdanac, Koljanin, Hajder, Borkovic, Galic, (Ćikić), Sanjitcki /Mirjanic/, D. Koljanin, Zrnić, Miljanovic.

SLOGA: Denic, Umjenovic, Tomic, Gudalovic, Nježić, Vranic, Vujičic, Lazić /Ivanović/, Tegeltija, Dragojevic, L. Denic.

RATAR — MAŠINSKI SERVIS 1:1

TABELA

1. Jedinstvo	16	11	3	2	41:26	25
2. Mladost /B/	16	10	1	5	25:13	21
3. Sloga	16	10	0	6	33:17	20
4. Potkozarje /BA/	16	8	2	6	24:14	18
5. Mladost /L/	16	7	4	5	31:27	18
6. Potkozarje /D/	16	8	2	6	27:26	18
7. Termal	16	6	5	5	26:21	17
8. Bratstvo	16	6	4	6	22:17	16
9. Mašinski servis	16	5	4	7	32:33	14
10. Veterani	16	5	4	7	21:30	14
11. Ratar	16	4	5	7	20:23	13
12. Motajica	16	6	0	9	17:27	12
13. Mladost /G/	16	3	3	10	21:47	9
14. Vrbas — 2	16	2	5	9	13:38	7

N. KRAGULJ

GRUPNA LIGA „VRBAS"

BANJALUKA — Derbi 17. kola u Grupnoj ligi „Vrbas" između Omladinca i „Rade Ličine" završen je bez pobjednika. Bodovima iz ovog susreta zadovoljne su obe ekipe, mada gosti imaju više da žale za onim drugim, jer su domaćini izjednačili na 1:1 golom Slomica pred kraj utakmice. Sloboda iz Piskavice je u odličnoj igri savladala vodeće Jedinstvo sa 5:3. Strijelci domaćina bili su izuzetno raspoloženi i svoju nadahnutu igru krunisali su golovima Jorgića, Kneževica, V. Romanića i dvostrukog strijelca Z. Romanića. Vrbas je deklasirao Mladost iz Žalužana sa 7:1, a izvanrednu igru pružio je četvorostruki strijelac Ismet Mešić.

SLOBODA — JEDINSTVO 5:3 (3:2)

Strijelci: Jorgić, Knežević, V. Romanić i Z. Romanić 2 za domaćina, a E. Mahmutović, Knežević (autogol) i Čavka za goste, sudija: Hasić (Banjaluka).

SLOBODA: Šibarevic, B. Vučković, Mirošljević, Stanivuković, S. Knežević, Zrnic, V. Romanic, Grujić, Jorgić, Z. Romanić, J. Kneževic.

JEDINSTVO: Juklen (Mesić), Karat, A. Mahmutovic, Handan (Šabanović), Memić, H. Mahmutovic, Čavka, Imamovic, Obradovac, Ligic, E. Mahmutović.

OMLADINAC — „RADE LIČINA" 1:1 (0:1)

Strijelci: Slomić za domaće, a Lazić za goste, sudija: Savanović (Banjaluka).

OMLADINAC: Gaković, Vidaković, Gagula, Kamenčić, Kiklic, Anušić, Cota, Sefić, Cvetanovski, Milovanović, Slomić.

RADE LIČINA: Harbaš, Pucar, Miljkovic, Dakic, Dokic, Lazić, Šavija, Gašić, Deura, Stojanović, Vojvodić.

ŽELJEZNIČAR — PROGRES 1:0 (0:0)

Strijelac: Jungić (11 metara), sudija: Zrnić (Banjaluka).

ŽELJEZNIČAR: Tešić, Jungić, Idžan, Keleć (Tubić), Mikulčić, Čibašić, Josipovic, Plavšić, Blagojević, Maksimović, Juklen.

PROGRES: Hrvačanin, B. Vučić, M. Vučić, Aleksić, Raljic, Ž. Vučic, Čelić (Ž. Glamočić), Popović, Dukic, A. Glamočić, Jovanić (M. Vučić).

VRBAS — MLADOST 7:1 (5:1)

Strijelci: Mešić 4, Teonić, Demirović i Beglerović za domaće, a Z. Pavleka za goste, sudija: Jašarević (Jajce).

VRBAS: I. Useinovic, Maglić, O. Useinović, Srdić, Demirovic, Hrnic, Teonic, Beglerovic, Osmančevic, Mešić (Gunic), Gozic.

MLADOST: Anušić, Štrkic, J. Tukaric (Aleksić), Todić, Jurić, Grizelj (M. Tukarić), Plazenić, M. Pavleka, Galić, Z. Pavleka, Vidović.

KRAJIŠNIK — SLOGA 1:2 (1:1)

Strijelci: Donjak za domaće, a Bjelić i Grujinović za goste, sudija: Delić (Banjaluka).

KRAJIŠNIK: Mitrovic, Malesevic, Z. Tadic, Mršić, D. Tadić, Donjak, Dojčinovic, Mišić, Miloševski (Malešević), Brkic (Vuković).

SLOGA: Pezic, M. Majdandžić, Valentic, Jurić, Karalic, Klečina, V. Majdandžić, Bjelić, Lučić (Verić), P. Majdandžic, Dujsic (Grujinović).

BRATSTVO — BUDUĆNOST 4:2 (1:1)

JELŠINGRAD — POLET 3:0

Tabela

1. Jedinstvo	17	9	5	3	47:27	23
2. Omladinac	17	9	5	3	27:20	23
3. Rade Ličina	17	9	5	3	25:23	23
4. Željezničar	17	9	4	4	28:22	22
5. Polet	17	7	5	5	38:27	19
6. Vrbas	17	7	5	5	34:23	19
7. Sloboda	17	7	5	5	38:35	19
8. Sloga	17	6	6	5	24:28	18
9. Progres	17	6	4	7	32:31	16
10. Jelšingrad	17	7	2	8	24:30	16
11. Bratstvo	17	5	4	8	19:29	14
12. Mladost	17	5	2	10	24:37	12
13. Krajišnik	17	4	0	13	19:30	8
14. Budućnost	17	3	1	13	18:45	7

IDUĆE KOLO: DRAGOČAJ: Polet — Sloboda, VRBANJA: Jedinstvo — Bratstvo, ŠARGOVAC: Budućnost — Željezničar, SKENDER—VAKUF: Progres — Omladinac, BANJALUKA: Rade Ličina — Krajišnik, IVANJSKA: Sloga — Vrbas, ZALUŽANI: Mladost — Jelšingrad.

Ž. TICA

POD LUPOM

MEĐUOPŠTINSKA LIGA BANJALUKA

PET MINUTA... POSLIJE UTAKMICE

NAPRIJED — OBRADOVAC 1:3

NEMOĆNI

Šaćir Zulić, kapiten Naprijeda:
— Bili smo nemoćni protiv boljeg i spremnijeg protivnika, a nismo imali ni sreće.

Senad Bešić, igrač Obradovca:
— Utakmica je bila korektna. Iskoristili smo svoje šanse i pobijedili.

DUBRAVE — BRATSTVO (KO) 5:2

POLUVRIJEME

Majo Arnautović kapiten Dubrava:
— Prvo poluvrijeme odigrali smo odlično, a u nastavku smo popustili, misleći da je sve gotovo. I pored ovog naša pobjeda je sasvim zaslužena i čista.

Sead Garibović kapiten Bratstva:
— Sama utakmica nije obilovala ljepotom, a sedam golova je plod izuzetno loših odbrana dvojice golmana.

SLOGA (GP) — MLADOST 1:2

KONTRA

Branislav Maletić, trener Sloge:
— Propustili smo nekoliko stopostotnih šansi, i kao što to obično biva u fudbalu gosti su iz jednog brzog kontranapada postigli pogodak i odnose kući dva boda.

Ilija Grgić, strijelac pobjedonosnog gola:
— Bila je to „tvrda" utakmica. Mi smo se pribojavali Sloge jer su nam prošli put u Kotor—Varošu uzeli bod. U fer i korektnoj igri mislim da smo zasluženo pobijedili.

LIJEVČE SLOBODA 4:4

PREPUŠTENA PRILIKA

Mirko Despotović, igrač Lijevča:
— Propustili smo priliku da Slobodu pobijedimo i prvenstveno učinimo zanimljivim. Sudija Šabić je sudio u drugom poluvremenu tako da rezultat bude neriješen.

Albert Pobor, igrač Slobode
— Ovim osvojenim bodom mislim da smo već sada prebrodili sve teškoće oko osvajanja prvog mjesta. Igračima Lijevča čestitam na fer i sportskoj igri.

OMLADINAC — OMARSKA 0:3

ZASLUŽENO

Ibrahim Škerić, kapiten Omladinca:
Igrali smo očajno. Gosti su nas pobijedili zasluženo.

Ante Gombović, trener Omarske:
Domaćina smo pobijedili zasluženo u pravoj prvenstvenoj utakmici.

SLOBODA — RADNIČKI 0:1

NEZALAGANJE

Sretko Đuranović, golman Slobode:
— Nekorektan odnos prema igri i nezalaganje pojedinca već prelazi svaku mjeru. Dozvolite da se mreža jednom zatrese u 90 minuta i nije mnogo, ali ozbiljnije ne ugroziti protivničkog golmana na svom terenu, e to je već previše.

Miroslav Adanović, desna polutka Radničkog:
— Pobjeda je zaslužena i mogla je biti izraženija. Inače izuzev dva tri oštrija starta odbrambenih igrača Slobode utakmica je protekla u sportskom tonu.

NAJBOLJI SASTAVI

„A" TIM

Risović (Bratstvo Klj) 8, Šabić (Obradovac) 8, Kovačević (Lijevče) 8, Pobor (Sloboda BN) 9, Fifić (Mladost) 8, Bajić (Omarska) 8, Šahić (Bratstvo) Klj) 9, Zeničanin (Dubrave) 9, Despotović (Lijevče) 9, Romanić (Omarska) 9, Ahmeti (Sloboda BN) 9.

„B" TIM

Purić (Obradovac) 7, Topolović (Mladost) 7, Džaferbegović (Sloboda BN) 7, Samardžić (Dubrave) 7, N. Andžić (Omarska) 8, Mitrović (Lijevče) 8, Bešić (Obradovac) 8, Delić (Omarska) 8, Adamović (Radnički) 7, Đukić (Bratstvo Klj) 8, Grgić (Mladost)

LISTA STRIJELACA

VULETA SE PRIMIČE

18 golova: E. Bašić (Sloboda BN)
16 golova: Vuleta (Omarska)
9 golova: Mahmuljin (Omarska)
8 golova: Zelenika (Sloga T), Memić (Bratstvo Ko)
7 golova: Vojinović (Omladinac), S. Indžić (Sloboda BN), Jelisavac (Sloboda BN).

RUKOMET

NASTAVLJA SE BORČEV NON — STOP

Borac - Lovćen

● Utakmice četvrfinala Kupa Jugoslavije igra se danas (u srijedu) u Sportskoj dvorani „Borik" u 17 sati.

BANJALUKA - Izuzetno uspješnu seriju utakmice rukometaši Borca mogu da nastave već danas (u srijedu), kada u Sportskoj dvorani „Borik" dočekuju ekipu Lovćena, u okviru četvrtfinala Rukometnog kupa Jugoslavije. Bez obzira što će u šest dana Banjalučani odigrati čak tri veoma značajne i teške utakmice u sastavu banjalučkog prvoligaša, svi vjeruju u novu pobjedu.

- U punom naletu smo - priča Stevica Nikolić. **U posljednjim kolima i bez većih naprezanja smo osvajali bodove. Stoga svi vjerujemo da ćemo sigurno u polufinale. Nikakav drugi rezultat osim pobjede nad Lovćenom ne dolazi u pitanje.**

Borac će kao i do sada nastupiti u sljedećem sastavu: Arnautović, Koso, Saračević, Muratagić, Krsnić, Talić, Smajlagić, Brakočević, Uzeirović, Ramljak, Nikolić, Handan. Utakmica se igra u 17 sati, a sudiće je Gram i Šteger iz Maribora.

M.J.

„GLASOV" EKRAN

KOŠARKA RUKOMET, FUDBAL

PARTIZAN NAJBOLJI: Košarkaši beogradskog Partizana pobjednici su turnira „Sloboda 85". Oni su u finalu savladali sarajevsku Bosnu.

SERIJA: Rukometaši Borca u ponedjeljak, u derbiju kola, bili su uspješniji od Proletera - Naftagas 25:22. Na snimku Enver Koso u akciji.

POGOĐAK: Fudbaleri Prijedora savladali su Ljubić iz Prnjavora sa 3:1. Prvi gol za Prijedorčane postigao je Jasmin Crnalić.

ODBRANA: Golman Spartaka Popović bio je jedan od boljih pojedinaca na prijedorskom meču između Rudara i Spartaka. Međutim, ni to nije pomoglo Subotičanima da izbjegnu poraz od 1:2.

Snimci: R. OSTOJIĆ
V. MIRKOVIĆ

U REGIONALNOJ LIGI BiH NE MOŽE BEZ PROBLEMA

Žalbe Bratstva i Bereka

BANJALUKA - U Regionalnoj fudbalskoj ligi BiH, grupa Zapad, nikako da se smire duhovi. Po svemu sudeći mečevi se ne igraju samo na terenu, nego mnogo više i žešće van njega. Bratstvo i Berek, koji su izgubili mečeve 18. kola u Titovom Drvaru i Bosanskoj Dubici, najavili su žalbe Takmičarskoj komisiji Udruženja klubova Regionalne lige BiH.

Doskorašnji lider prvenstva Bratstva žalio se zbog navodno nedozvoljenog nastupa fudbalera Borca Dobrivoja Trninića, koji se nedavno u matičnu sredinu vratio iz drugoligaša Trepče iz Titove Mitrovice. Trninić je već nastupao za Borca u prethodna dva kola protiv BSK-a i Mladosti, ali se na njegov nastup nijedna od ovih ekipa nije žalila.

Ligaš iz Prijedora, ekipa Bereka, najavila je žalbu zbog poništenog pogotka u finišu dvoboja protiv Borca u Bosanskoj Dubici. Pogodak je postigao Mamuza, ali ga je na intervenciju pomoćnika poništio glavni sudija Sead Handan iz Banjaluke.

M.J.

PRIJATELJSKA UTAKMICA

SLOBODA — VARDAR 2:2 (1:0)

BOSANSKI NOVI - U sklopu obilježavanja 75-godišnjice postojanja Slobode, najstarijeg bosanskohercegovačkog kluba juče je u Bosanskom Novom gostovao prvoligaš Vardar. Nakon odlične igre susret je završen neriješeno 2:2 (1:0). Strijelci za domaćina bili su S. Indžić i E. Bašić, a za goste dva gola postigao je Micevski. Pored oko 3.500 gledalaca dobro je sudio Vila iz Prijedora.

F.K.

U MJESNOJ ZAJEDNICI ŠTRPCI

GRADE FUDBALSKO IGRALIŠTE

PRNJAVOR-Ovih dana u Mjesnoj zajednici Štrpci počeli su radovi na izgradnji fudbalskog igrališta. U akcijama učestvuje veliki broj stanovnika ovog sela, najvećeg na području prnjavorske opštine, a naročito je zapažen odziv mladih. Igralište se gradi za potrebe mjesnog fudbalskog kluba Mladost, dugogodišnjeg člana Prve opštinske lige, a očekuje se da će redovi biti okončani do početka jeseni.

B.R.

FUDBAL

MEĐUOPŠTINSKA LIGA BIHAĆ

Gosti praznih ruku

BIHAĆ - U 19. kolu Međuopštinske fudbalske lige Bihaća gosti su imali zaista crn dan. Jedino je Ostrovica iz Kulen-Vakufa pobijedila Mladost u Bosanskom Petrovcu.

Rezultati 19. kola: GOLUBIĆ: Napredak - Sloga (K) 3:1, BIHAĆ: Borik - Mangan 11:1, JASENICA: Jasenica - Una 3:0, POKOJ: Omladinac - Gomila 8:0, BOSANSKO GRAHOVO - Graovo - Radnički 7:0, BOSANSKA OTOKA: Sloga - Krila Krajine 3:1, BOSANSKI PETROVAĆ: Mladost - Ostrovica 1:2, slobodan je bio Ljubić iz Orašca.

TABELA

1. Omladinac	18	14	2	2	5:9	30
2. Grahovo	18	14	1	3	59:18	29
3. Sloga (K)	18	9	3	6	47:35	21
4. Sloga (BO)	18	9	3	6	47:35	21
5. Mladost	18	8	5	5	35:29	21
6. Una	18	9	2	7	37:35	20
7. Borik	18	8	3	7	32:25	19
8. Ostrovica	17	8	3	6	35:35	19
9. Napredak	17	6	5	6	26:29	17
10. LJutić	17	5	5	7	27:34	15
11. Jasenica	18	6	2	10	32:45	14
12. Radnički	18	5	3	10	23:36	13
13. Krila Krajine	17	4	4	9	26:37	12
14. Gomila	18	4	3	11	22:46	11
15. Mangan	18	1	2	15	15:83	4

D. MUTIĆ

MEĐUNARODNI TURNIR „BANJALUKA '85"

U derbiju bez pobjednika

● Sovjetski velemajstori Čiburdanidze i Psahis u međunarodnom susretu brzo remizirali ● Pobjeda Milenka Šibarevića ● Danas slobodan dan

ŠAH

BANJALUKA - Prije početka 11. kola svečarska atmosfera. Banjaluka slavi svoj četrdeseti rođendan u slobodnoj Titovoj Jugoslaviji. Međunarodni šahovski turnir, koji je okupio 14 igrača iz inostranstva i naše domovine, upravo je posvećen tom velikom datumu.

Turnir posjećuju krajiški revolucionari **Osman Karabegović, Velimir Stojnić i Drago Dodig** u pratnji domaćina **Milorada Miše Popovića**. O dosadašnjem toku manifestacije upoznaje ih **Đorđe Petković**, direktor ove tradicionalne šahovske priredbe. Razgovor u prescentru teče lagano i nenametljivo. Tema je šahovska. Tu su prisutni i vječiti rivali u slobodnim partijama Edo Čizmić i Ferid Halimić.

Veljo Stojnić se interesuje o radu i rezultatima Šahovskog kluba „Nikica Pavlić".

- Drago mi je da je šahovska igra pustila ovako duboko korijene u Banjaluci, kaže. Zatim dodaje:

- Negdje 1936. godine u Banjaluci je gostovao svjetski prvak Aleksandar Aljehin koji je u hotelu „Palas" igrao simultanku. Znam da je Nikica Pavlić, koji je bio naš najjači igrač i koji je svima nama nesebično pomogao, u toj simultanci igrao neriješeno, a meni se osmjehnula sreća, pa sam čak pobijedio Aljehina. Dugo sam čuvao zapisane poteze te partije, koje sam negdje u ratnom vihoru izgubio.

U turnirskoj dvorani tri brzo sklopljena remija: **Čiburdanidze - Psahis, Velimirović - Minić i Đurić - Lehtinski**. Majstorski kandidat Nedžad Bekrić komentariše:

- U drugoj polovini kao da je turnir izgubio na svojoj borbenosti. Ovo se prije svega odnosi na vodeće takmičare. Možda je tome doprinio žestok tempo u prvom dijelu, pa su igrači sada već umorni. Ovdje navijam za majstorskog kandidata Miladina Gavrića, koji pruža velike igre i ubijeđen sam da će on osvojiti titulu šahovskog majstora.

Nakon tri i po sata igre još jedna neriješena igra **Šort - Farago**.

Na sceni ostaju tri para, i gle slučajnosti, u sva tri su akteri banjalučki šahisti. Njihovi protivnici se nadaju, da je to možda šansa za dragocjene pobjede. U tome se varaju, jer Šibarević u vremenskoj oskudici, koja je obostrana, preokreće situaciju u svoju korist.

Partija se prekida, ali u dobijenoj poziciji za Banjalučanina. Plasket se uvjerio u analizama da je njegov položaj beznadežan i potpisuje kapitulaciju pred sam nastavak igre. Novom pobjedom naglo rastu šanse majstora Šibarevića za prvi „bal" internacionalnog majstora. U preostala dva kola potrebno mu je da sakupi 1,5 poena (za protivnike ima Đurića i Lehtinskog).

Još jedan Banjalučanin juri titulu. To je Miladin Gavrić, koji za protivnika ima velemajstora Zlatka Klarića. On je u ovom duelu crni i uporno brani svoj položaj. Nakon prekida ocjene o poziciji se razlikuju. Velemajstor Kurajica smatra da je pozicija bijelog nešto bolja, dok njegov kolega po tituli Lehtinski kaže da je to remi. U nastavku se igra još dva sata i dok se ovaj izvještaj piše, javljaju da je Gavrić pretrpio poraz. I njemu, kao i Šibarèviću, potrebno je da iz preostale dvije igre (Velimirović i Kurajica) cijedi suvu drenovinu i pravi 1,5 iz 2. Bio bi to podvig ravan divljenju!

Stari velemajstor Tartakover jednom je rekao da su sve topovske završnice remi. U tom aforizmu ima i mnogo istine. Banjalučki inter. majstor Branko Filipović, uspio je baš u topovskoj završnici sa pješakom manje održati jednakost u nastavku partije protiv velemajstora Kurajice i dokazati da i u aforizmu postoji zrnce istine.

Danas (srijeda) na turniru je slobodan dan predviđen za prekinute partije. U brojnim organizacijama udruženog rada na redu su popularne simultanke u kojima će ljubitelji drevne igre da odmjere snage sa istaknutim asovima crno-bijele arene.

Rezultati 11. kola: Đurić - Lehtinski remi, Šibarević - Plasket 1:0, Čiburdanidze - Psahis remi, Klarić - Gavrić 1:0 (u nastavku), Velimirović - Minić remi, Kuralica - Filipović remi (u nastavku), Šort - Farago remi.

Stanje nakon 11. kola: Čuburdanidze i Psahis 7 poena, Farago 6,5, Velimirović, Šort i Klarić 6, Kurajica, Đurić i Plasket 5,5.

Nikola LAKIĆ

OKOM „KIBICA"

POTREBA

Učenik Turističke škole Goran Milošević:

- Mislim da bi u Banjaluci trebalo organizovati ovakve međunarodne turnire, makar i niže kategorije. Na taj način pružila bi se prilika i mlađim šahistima za afirmaciju.

- Na ovogodišnjem turniru nije bilo mnogo borbenih partija. Ipak odigrano je nekoliko veoma lijepih duela. Najviše mi se svidio Šort-Psahis gdje je bilo kvalitetne igre od otvaranja, središnjice, a posebno završnice u kojoj je Šort žrtvom figure na efektan način izborio pobjedu. Spomenuo bih još partiju Čuburdanidze-Klarić u kojoj je došlo do izražaja kombinatorna igra trostruke svjetske prvakinje.

- Od banjalučkih šahista Gavrić igra olično i dokazuje da je sazrio za titulu majstora. Šibarević i Filipović igraju prosječno bez većih ambicija.

M.D.

REGIONALNO TAKMIČENJE ZA KUP MARŠALA TITA

Metalci najboiji

LAKTAŠI - U organizaciji Međuopštinskog šahovskog saveza i ŠK Mladost u Laktašima je održano takmičenje najbolje plasiranih ekipa sa područja Banjaluke, Bosanske Gradiške, Čelinca, Srpca, Kotor Varoši i Laktaša. Najviše uspjeha imali su šahisti „Jelšingrada" iz Banjaluke koji su osvojili prvo mjesto sa 15 poena, a veliki konkurent im je bio „Rudi Čajavec" koji je osvojio bod manje.

Redoslijed ostalih ekipa: „Braća Mažar" (Banjaluka) 12, „20. april" (Čelinac) i „Petar Mećava" (Banjaluka) po 11, Srbac (Srbac) i Progres (Skender Vakuf) po 10,5, „Rade Ličina" (Banjaluka) 10, Mladost (Kotor Varoš) 9,5 Pošk (Potočani) 9, Kozara (Bosanska Gradiška) 8,5, Mladen Stojanović (Prnjavor) i Mladost (Laktaši) po 7,5 i RO EM (OOUR FSU „Rudi Čajavec") sa 4 poena.

Pobjedom na ovom takmičenju šahisti „Jelšingrada" plasirali su se među 16 ekipa i stekli pravo igranja u republičkom kupu koji će se održati u Neumu od 28. aprila do 2. maja u Neumu. Pobjedničku ekipu nastupila je u sastavu: **Narančić, Kelečević, P. Brkić, Galić, V. Brkić i Romić.**

D. VJEŠTICA

ŠAHOVSKI ZADATAK

Broj 835
Priprema: Nikola LAKIĆ, šahovski majstor

Bijeli: Kg1, Da3, Td1, Te1, Sd2, Lg5, pješaci a2, b3, d5, f2, g3, g6, h2 (14)
Crni: Kg8, Dc8, Te8, Tf8, Sc5, Le2, Lg7, pješaci a7, b6, c7, d7, h7 (12)
Crni vuče i dobija!

Pozicija je uzeta iz partije Dizdar - Kurajica (Sarajevo, 1984) u kojoj je velemajstor Kurajica (nastupa za „Banjaluku '85), proveo efektnu kombinaciju, prisilivši protivnika na kapitulaciju nakon osam poteza.

Rješenje prošlog zadatka: 1. Sb4 Sb4 2. Te5 fe5 3. Dh5 Ke7 4. Kf7 Kd6 5. Dd1 Sd5 6. Td7 Dd7 7. Ld7 i crni je predao.

Na osnovu člana 55. Statuta SOUR-a GIK „Kozara" Banjaluka i odluka Radničkog savjeta SOUR-a GIK „Kozara" Banjaluka broj 785/15 i 785/11-C raspisuje se

KONKURS

za izbor i imenovanje lica sa posebnim ovlaštenjima i odgovornostima

1. Zamjenika predsjednika Poslovodnog odbora SOUR-a — na mandatni period od 4 godine
2. Rukovodioca Radne zajednice za istraživačko-razvojne poslove — na mandatni period od 4 godine

Uslovi za obavljanje poslova i zadataka:
Pod 1.
— visoka stručna sprema,
— najmanje 5 godina radnog iskustva,
— da ima organizatorske i društveno-političke, kvalitete potvrđene u radu prije izbora.
Pod 2.
— VSS - diplomirani inžinjer građevinarstva ili diplomirani inž arhitekta sa najmanje 5 godina radnog iskustva,
- da ima organizatorske sposobnosti,
— da ima moralno-političke podobnosti.

Konkurs ostaje otvoren 30 dana od narednog dana od dana objavljivanja u listu „Glas".
Prijave na konkurs, sa biografijom i dokazima o ispunjavanju uslova dostaviti na adresu: SOUR GIK „KOZARA", Trg 27. marta broj 4, Banjaluka, sa naznakom: Pod 1. „Za Konkursnu komisiju za izbor zamjenika predsjednika Poslovodnog odbora".
Pod 2. „Za Konkursnu komisiju za izbor Rukovodioca RZ IRP-a".
Nepotpune i neblagovremene prijave neće se uzeti u razmatranje.

SOUR „KRAJINATRANS" BANJALUKA
RO „AUTOPREVOZ"

OOUR Prigradski saobraćaj „Prnjavor" Prnjavor oglašava

ISPRAVKU

OGLASA

objavljenog dana 17.04. 1985. godine u listu „Glas"
Pod red. br. 1. oglasa umjesto „dva izvršioca" treba da stoji „tri izvršioca".

SKUPŠTINA OPŠTINE ČELINAC

Na osnovu člana 12. Zakona o državnoj upravi („Službeni list SR BiH" broj: 38/78, sekretar Opštinskog sekretarijata za poslove opštinske uprave i direktor Opštinske uprave za društvene prihode Skupštine opštine Čelinac, raspisuju

OGLAS

za prijem u radni odnos za obavljanje poslova i radnih zadataka

1. Administrativno-tehničkih poslova u MU i MZ Brezičani na neodređeno vrijeme 1 izvršilac
2. Administrativno-tehničkih poslova u MU i MZ Branešci na određeno vrijeme za zamjenu odsutnog radnika 1 izvršilac
3. Administrativno-tehničkih poslova u prijemnoj kancelariji na određeno vrijeme do povratka radnice sa porodiljskog odsustva 1 izvršilac
4. Knjigovodstveno-analitičkih poslova na određeno vrijeme do povratka radnice sa porodiljskog odsustva 1 izvršilac
5. Poslovi poreskog izvršitelja na neodređeno vrijeme 1 izvršilac
6. Poslovi referenta za razrez poreza i doprinosa na neodređeno vrijeme 1 izvršilac

Pored opštih uslova za zasnivanje radnog odnosa kandidati treba da ispunjavaju i posebne uslove:

Pod brojem 1, 2 i 3. završena srednja upravna škola ili gimnazija, radno iskustvo do 1 godine i položen stručni ispit,

Pod brojem 4 završena srednja ekonomska škola, upravna ili gimnazija, radno iskustvo 2 godine i položen stručni ispit,

Pod brojem 5. srednja ili niža stručna sprema, radno iskustvo 2 godine i položen stručni ispit.

Pod brojem 6. viša ili srednja stručna sprema, ekonomskog ili pravnog smjera, radno iskustvo 2 godine i položen stručni ispit.

Prije donošenja odluke o izboru, za kandidate koji se prijave za obavljanje poslova pod brojem 4 vršit će se provjera znanja — testiranje.

Oglas ostaje otvoren 8 dana od dana objavljivanja u listu „Glas".

Pismene prijave sa dokazima o ispunjavanju uslova dostaviti na adresu: Skupštine opštine Čelinac — Služba za zajedničke poslove. Nepotpune i neblagovremene prijave neće se uzeti u razmatranje

Obavještenja o izboru dostavit će se kandidatima u roku od 30 dana od dana zaključenja oglasa.

Povodom smrti našeg dragog sina i brata

NENADA ŠEŠIĆA

Ovom prilikom izražavamo veliku zahvalnost osoblju odjela KBC Banjaluka, posebno dr Ž. Rodiću i dr M. Đuranoviću na velikom zalaganju i pomoći u teškim trenucima njegove bolesti.
Veliko hvala kolektivu RK „BOSKA" Banjaluka i Nešinim radnim kolegama. Hvala prijateljima, komšijama a Nešinim drugaricama i drugovima i svima onima koji su izjavama saučešća, prisustvom sahrani i podijeli sa nama preveliku tugu za našim NEŠOM

OŽALOŠĆENI:
majka MARICA i sestra SNJEŽANA

OPŠTINSKI SAVEZ VOZAČA I AUTO—MEHANIČARA PRIJEDOR
OBJAVLJUJE

LICITACIJU

1. Autobus marke „TAM" — tip AS — 3.500, registarski broj PD 369-02, godina proizvodnje 1973. u voznom stanju, registrovan do 12.06. 1985. godine, sa početnom cijenom 500.000,00 dinara.

2. Teretno vozilo „zastava" — tip 645—AK-kiper, nosivost 4.500 kg registarski broj PD 512-93, godina proizvodnje 1981. registrovan do 12. oktobra 1985. god. u voznom stanju, sa početnom cijenom 800.000,00 dinara.

Pravo učešća na licitaciji imaju sva pravna i fizička lica koja prethodno uplate 10% od početne cijene vozila.

Licitacija će se održati dana 04. maja 1985. godine — (SUBOTA), sa početkom u 12 časova u prostorijama ovog Saveza (Ulica Salvadora Aljendea — Dom penzionera).

Vozila se mogu pogledati svakog dana od 7 do 14 časova u ovom Savezu i za informacije na telefon 079-21-921 Savez vozača.

Troškove prenosa vlasništva vozila snosi kupac.

KOMISIJA ZA LICITACIJU

UNICEP — INCEL — Radna organizacija Industrija celuloze, papira i vlakna Banjaluka,
Radna zajednica za koordinaciju poslovanja, razvoj i kapitainu izgradnju,
Radnički savjet, raspisuje

KONKURS

za izbor radnika na reizborne poslove i radne zadatke — bez ograničenja ponovnog izbora za mandatni period od 4 godine na neodređeno vrijeme

1. ORGANIZACIJA, KOORDINACIJA I IZVRŠAVANJE POSLOVA U GRAĐEVINSKOJ OPERATIVI (Šef) VSS/SSS — 1 radnik,
2. ORGANIZACIJA I KOORDINACIJA POSLOVA U ELEKTROINSTRUMENTALNOJ OPERATIVI (Šef) VSS — 1 radnik
3. ORGANIZACIJA I KOORDINACIJA POSLOVA U MAŠINSKO—ENERGETSKOJ OPERATIVI (Šef) VSS — 1 radnik.

Pored opštih uslova za zasnivanje radnog odnosa utvrđenih Zakonom, kandidati treba da ispunjavaju i posebne uslove i to za poslove pod rednim brojem:

1. završen I stepen građevinskog fakulteta ili viša tehnička škola građevinski odsjek ili srednja tehnička škola građevinski odsjek, položen stručni ispit i 4 godine radnog iskustva,

2. završen elektrotehnički fakultet jake ili slabe struje, pasivno poznavanje engleskog i njemačkog jezika, položen stručni ispit i 4 godine radnog iskustva,

3. završen mašinski fakultet energetskog smjera, pasivno poznavanje njemačkog jezika, položen stručni ispit i 4 godine radnog iskustva.

Molbe i dokaze o ispunjenju uslova konkursa dostaviti Konkursnoj komisiji Radničkog savjeta Radne zajednice za koordinaciju poslovanja, razvoj i kapitalnu izgradnju, putem Kadrovske službe RO INCEL Banjaluka, Medeno polje bb.

Nepotpune i neblagovremene molbe neće se razmatrati.

KONKURS JE OTVOREN 15 DANA.

Obavještavamo rodbinu i prijatelje da je dana 23. aprila 1985. godine u 58. godini života preminuo naš voljeni suprug i otac

MILENKO (TIHOMIRA) BOGIĆEVIĆ

Ispraćaj preminulog je 24. aprila u 11 časova sa Novog grobija u Banjaluci. Sahrana će se obaviti u njegovom rodnom mjestu.
OŽALOŠĆENI: supruga Dragica, sin Jugoslav, kćerka Snježana i ostala mnogobrojna rodbina.
061142

SOUR „RUDI ČAJAVEC" BANJALUKA
RADNA ORGANIZACIJA DRUŠTVENI STANDARD

Na osnovu odluke Komisije za radne odnose RO Društveni standard od 10.4. 1985. godine raspisuje se

OGLAS

za prijem pripravnika na neodređeno vrijeme

1. KV KUHAR — 2 izvršioca
Uslovi: KV kuhar — pripravnik, ugostiteljska škola, smjer kuhar.

Prijave sa dokazima o ispunjavanju uslova oglasa podnose se u roku od 8 dana od narednog dana od dana objavljivanja, na adresu: SOUR „RUDI ČAJAVEC", RO DRUŠTVENI STANDARD BANJALUKA, Maršala Tita 73.

Nepotpune i neblagovremene prijave neće se razmatrati.

SOUR „RUDI ČAJAVEC"
RO ELEKTROMEHANIKA
OOUR POVRŠINSKA ZAŠTITA
BANJALUKA

Komisija za radne odnose održana dana 1.4. 1985. godine, na osnovu člana 170. Zakona o udruženom radu, člana 10. Zakona o radnim odnosima i člana 11 Pravilnika o radnim odnosima OOUR PZ, RO Elektromehanika SOUR „Rudi Čajavec"

Raspisuje

OGLAS

za poslove i radne zadatke na određeno vrijeme

1. POSLOVI ODRŽAVANJA ČISTOĆE, 1 izvršilac
USLOVI: NKV radnica, radno iskustvo godina ili bez iskustva, na određeno vrijeme do povratka radnice sa trudničkog bolovanja

Oglas ostaje otvoren 8 dana od dana objavljivanja.

Uz prijavu na oglas dostaviti svjedočanstvo i potvrdu o radnom iskustvu na adresu: Kadrovska služba OOUR-a Površinska zaštita, RO Elektromehanika, Ul. braće Pavlića 25, Banjaluka.

Nepotpune prijave neće se uzimati u razmatranje.

Na osnovu odluke Predsjedništva Konferencije Vatrogasnog društva Sanski Most od 2.4. 1985. godine Komisija za prijem radnika, objavljuje

OGLAS

za prijem radnika na neodređeno vrijeme na poslovima i radnim zadacima VATROGASAC—VOZAČ u Vatrogasnom društvu Sanski Most izvršioca 2

Pored opštih uslova predviđenih zakonom kandidat treba da ispunjava i sljedeće uslove:
— da ima spremu KV radnika odgovarajuće struke (vatrogasne, metalske, elektro, vozač),
— da nije mlađi od 18 niti stariji od 25 godina,
— da je zdravstveno sposoban za vršenje poslova gašenja požara, spašavanja ljudi i materijalnih dobara i vozača motornih vozila,
— da ima položen propisani ispit za vatrogasca i vozača C kategorije.

Oglas ostaje otvoren osam dana od dana oglašavanja.

Kandidati su dužni uz prijavu priložiti dokaze o ispunjavanju navedenih uslova.

Nepotpune i neblagovremene prijave neće se razmatrati.

Prijave slati na adresu: Vatrogasno društvo Sanski Most Veljka Miljevića bb, za Komisiju.

SOUR „GRAMING" SARAJEVO
GRO „VRANICA" SARAJEVO
OOUR GRAĐEVINSKA OPERATIVA
BANJALUKA

Na osnovu odluke Komisije za radne odnose OOUR-a Građevinska operativa Banjaluka od 12.04.1985. godine objavljuje se

OGLAS

za prijem radnika u radni odnos na određeno vrijeme

1. vozača teretnog motornog vozila ... 1 izvršilac na određeno vrijeme.
USLOVI: VKV vozač „E" i „C" kategorije sa poznavanjem engleskog jezika, 5 godina radnog iskustva.
2. zidara ... 10 izvršilaca na određeno vrijeme.
USLOVI: KV zidar, 2 godine radnog iskustva.
3. NK radnika ... 10 izvršilaca na određeno vrijeme
USLOVI: Osmogodišnja škola, 1 godina radnog iskustva u građevinarstvu.
Oglas ostaje otvoren 8 dana od dana objavljivanja. Prijave sa dokazima o stručnoj spremi i radnom iskustvu dostaviti na adresu.
GRO „VRANICA" — Sarajevo OOUR — Građevinska operativa — Banjaluka.
Nepotpune i neblagovremene molbe neće se uzimati u razmatranje.

DOBROVOLJNO VATROGASNO DRUŠTVO
MRKONJIĆ-GRAD

Na osnovu odluke Izvršnog odbora sa sjednice od 17.04.1985. godine raspisuje

LICITACIJU

za prodaju vozila kombi TAM 200I

Kombi vozilo TAM 200I JC 204-01 sa početnom cijenom od 400.000 dinara. Vozilo je registrovano i kasko osigurano do 30.06.1985. godine. Kombi vozilo je zatvoreno i pogodno za poljoprivrednike, zanatske i ugostiteljske radnje.
Licitacija će se održati dana 6. maja 1985. godine u krugu vatrogasnog doma ovog društva sa početkom u 11 sati. Prije početka licitacije obavezno se polaže kaucija od 10% početne licitacije. Vozilo se može vidjeti svakog dana u domu društva osim ako vozilo nije na vožnji. Za sve informacije obratite se na telefon 070-11-498 ili 12-192.

KRO „20.JUNI"
BOSANSKA KRUPA

Komisija za radne odnose KRO „20. JUNI" Bos. Krupa, na osnovu člana 5. Pravilnika o radnim odnosima
raspisuje

OGLAS

za prijem radnika u radni odnos i to:

1. PLANER-ANALITIČAR, 1 izvršilac.
2. VODOINSTALATER, 1 izvršilac, pripravnik.
3. PUTAR, 1 izvršilac
Pored opštih uslova predviđenih zakonom, kandidati treba da ispunjavaju i sljedeće posebne uslove:
Za radnika pod rednim brojem 1. da ima VI i VII stepen — ekonomski smjer, i šest mjeseci radnog iskustva,
Za radnika pod rednim brojem 2. da ima III stepen školske spreme, odnosno školu učenika u privredi.
Oglas ostaje otvoren 8 dana od narednog dana od dana objavljivanja.
Prijave na oglas s dokazima ispunjenja uslova dostaviti na adresu: KRO „20. JUNI" Bosanska Krupa.
Nepotpune i neblagovremene prijave neće se uzimati u razmatranje.

AIPK PPRO „VITOROG" ŠIPOVO

Na osnovu člana 11. Pravilnika o radnim odnosima Osnovne organizacije kooperanata „Šipovo" u Šipovu, Komisija za radne odnose na sjednici od 12.04.1985. godine

OGLAŠAVA

slobodne poslove i radne zadatke

1. MESAR izvršilac (1)
2. POLJOPRIVREDNI TEHNIČAR — pripravnik izvršilac (1)
USLOVI:
Pored opštih uslova kandidati treba da ispunjavaju i ostale uslove:
Pod 1) da je KV radnik (mesar) sa jednom godinom iskustva.
Pod 2) da je završio poljoprivrednu školu i da je stekao zvanje poljoprivredni tehničar.
Oglas ostaje otvoren 8 dana od dana objavljivanja.
Lični dohodak po Pravilniku o raspodjeli ličnih dohodaka u OOK „Šipovo".
Prijave slati na adresu RO „Vitorog", OOK „Šipovo", Šipovo.
Nepotpuna i neblagovremena dokumenta neće se uzimati u razmatranje.

KOMISIJA ZA RADNE ODNOSE
OOK „ŠIPOVO" ŠIPOVO

SOUR RMC ZENICA, ZENICA

Radna organizacija Tvornica lanaca i građevinskih armatura „Metalka" Prnjavor, raspisuje

OGLAS

za izbor i raspored na poslove i radne zadatke

1. referent za obračun LD 1 izvršilac.
2. referent kupaca i dobavljača 1 izvršilac.
Uslovi:
pod 1. i 2. — završena srednja ekonomska škola,
1 godina radnog iskustva u struci.
Rad za poslove pod 1. i 2. udružuje se na određeno vrijeme do povratka radnica sa porodiljskog odsustva.
Lični dohodak prema Pravilniku o osnovama i mjerilima za raspoređivanje čistog dohotka i raspodjelu sredstava za LD.
Prijave o dokazima o ispunjavanju uslova primaju se u roku od 8 (osam) dana od dana objavljivanja u listu „GLAS", a dostavljaju se na adresu: SOUR RMK-Zenica, Zenica, RO „Metalka" Prnjavor, 78430 PRNJAVOR.

RO „METALKA" PRNJAVOR

SOUR „RUDI ČAJAVEC"
RO PROFESIONALNA ELEKTRONIKA
OOUR ELEKTRONIKA KOMERC
BANJALUKA

Na osnovu odluke Komisije za radne odnose OOUR-a ELEKTRONIKA KOMERC, raspisuje

OGLAS

za popunu poslova i radnih zadataka

1. INOKORESPONDENT ... 1 radnik
Uslovi: — završen filološki fakultet, grupa za engleski i njemački jezik,
— potrebno radno iskustvo 2 godine.
Radni odnos se zasniva na neodređeno vrijeme.
2. TRANSPORTNI RADNIK ... 2 radnika
Uslovi: — završena osnovna škola,
— potrebno radno iskustvo 1 godina.
Radni odnos se zasniva na određeno vrijeme — 3 mjeseca.
Izbor kandidata izvršiće se u skladu sa propisima iz oblasti ONO i DSZ kojima su utvrđeni posebni uslovi za rad u namjenskoj proizvodnji.
Uz prijavu na oglas priložiti fotokopiju diplome i potvrdu o radnom iskustvu.
Neblagovremene i nepotpune prijave neće biti razmatrane.
Prijave dostaviti putem pošte na adresu: SOUR „RUDI ČAJAVEC" RO PROFESIONALNA ELEKTRONIKA, Kadrovska služba, 78000 BANJALUKA, Ul. braće Pavlića 23a.
Rok trajanja oglasa je 8 dana od prvog narednog dana od dana objavljivanja.

SOUR „AGROKOMERC" VELIKA KLADUŠA

Na osnovu odluke Radničkog savjeta RO Tvornica stočne hrane Velika Kladuša, raspisuje

PONOVNI

KONKURS

za izbor i imenovanje radnika sa posebnim ovlaštenjima i odgovornostima

Sekretar RO — 1 izvršilac
Pored opštih uslova predviđenih zakonom kandidat treba da ispunjava i sljedeće uslove:
1/ VŠS pravnog smjera ili SSS odgovarajućeg smjera sa radnim iskustvom od 2 godine.
2/ Da posjeduje organizacione sposobnosti.
3/ Da je moralno-politički podoban.
Prijave s dokazima o ispunjavanju uslova dostaviti na adresu SOUR „AGROKOMERC" RO TVORNICA STOČNE HRANE VELIKA KLADUŠA — POLJE, sa naznakom za Konkursnu komisiju.
Konkurs ostaje otvoren 15 dana od dana objavljivanja.
Nepotpune i neblagovremene prijave neće se razmatrati.
Istovremeno objavljujemo

OGLAS

Za popunu upražnjenog radnog mjesta fakturista — daktilograf, 1 izvršilac.
USLOVI: Položen daktilografski kurs i postignuta I ili II klasa sa radnim iskustvom 6 mjeseci.
Prijave slati na adresu: SOUR „AGROKOMERC", RO TVORNICA STOČNE HRANE, VELIKA KLADUŠA — POLJE, sa naznakom za Komisiju za radne odnose.
Oglas ostaje otvoren 8 dana od dana objavljivanja.
Nepotpune i neblagovremene prijave neće se uzeti u razmatranje.

SOUR „AGROKOMERC"
RO „KONDITORSKA INDUSTRIJA"
RADNA ZAJEDNICA
VELIKA KLADUŠA

Na osnovu člana 16. Pravilnika o radnim odnosima Komisija za radne odnose Radne zajednice RO „Konditorska industrija" raspisuje

OGLAS

za prijem radnika na poslove i radne zadatke

1. tehnički sekretar ... 1 izvršilac
Uslovi: Pored opštih uslova predviđenih Zakonom kandidati trebaju ispunjavati i sljedeće posebne uslove:
1. završena SSS-upravnog smjera sa ili bez radnog iskustva.
Ujedno Komisija za radne odnose OOUR-a „Fabrika biskvita" raspisuje

OGLAS

za prijem radnika na poslove i radne zadatke

1. tehnički sekretar ... na određeno vrijeme, do povratka radnice sa trudničkog bolovanja ... 1 izvršilac
Uslovi: Pored opštih uslova predviđenih zakonom kandidati treba da ispunjavaju i sljedeće posebne uslove:
1. završena SSS-upravnog smjera sa ili bez radnog iskustva.
Uz prijavu priložiti: svjedočanstvo i izvod iz matične knjige rođenih,
Prijave o ispunjavanju uslova slati na adresu:
SOUR „AGROKOMERC"
RO „KONDITORSKA INDUSTRIJA"
KADROVSKA SLUŽBA
VELIKA KLADUŠA, 77230
Nepotpune i neblagovremene prijave neće biti razmatrane.

Javljamo tužnu vijest da je nakon duge bolesti preminula naša draga majka dana 23. aprila 1985. godine u 85. godini života

ANA VIDOVIĆ,
rođena LOVRIĆ

majka poginulog borca NOR- a

Sahrana će se obaviti dana 24. aprila 1985. godine u 17,00 sati na groblju „Sveti Marko" u Banjaluci.

OŽALOŠĆENI:
kćerke: DRAGICA i RUŽA, sinovi: MARIJAN, ANTO i VLADIMIR, unučad i praunučad, ostala rodbina i prijatelji.
053222

Dana 24. aprila 1985. godine navršava se četrdeset tužnih dana od smrti naše drage dobre i plemenite majke

ŠAHZE IBRAHIMBEGOVIĆ
rođene BIŠČEVIĆ

PORODICA
053209

Dana 24. aprila 1985. godine navršava se tužna godina od prerane i iznenadne smrti naše drage sestre i tetke

GOSPOVE (DMITRA) ŠIPKA

VJEČNO OŽALOŠĆENI:
BRAĆA i SESTRE i ostala poodica
053162

Dana 24. aprila 1985. godine navršava se sedam godina tuge i bola od prerane smrti dragog supruga, oca, brata, djeda i svekra

PETRA S. ĐAKOVIĆA
majora JNA

Poštovanje i tvoj plemeniti lik uvijek će ostati u sjećanju tvojih najdražih.

VJEČNO OŽALOŠĆENI:
supruga JELKA, djeca i ostala porodica
053174

Dana 24. aprila 1985. godine navršava se godina dana od smrti naše drage voljene supruge, majke, svekrve i bake

BOSILJKE ZELJKOVIĆ,
rođene VUČIĆ

Dana 28. aprila 1985. godine, nedjelja, u 11,00 sati posjetićemo njenu vječnu kuću, okititi je cvijećem i zaliti suzama.

OŽALOŠĆENI:
suprug MILAN, sin MARKAN, kćerka MLAĐENKA, snaha GOSPANA, zet, unučad i ostala mnogobrojna ožalošćena rodbina
053171

Dana 16. aprila 1985. godine navršilo se šezdeset dana od prerane smrti našeg dragog supruga, sina i oca

ŠIME ANUŠIĆA

Dana 25. aprila 1985. godine u 10,00 sati izaći ćemo na njegov grob, okititi ga cvijećem i zaliti suzama.

OŽALOŠĆENA PORODICA ANUŠIĆ
053186

IN MEMORIAM

NOVAK (SAVE) PREDOJEVIĆ

Dana 24. aprila 1985. godine navršavaju se četiri mjeseca od tragične smrti našeg dragog i nikad neprežaljenog sina, brata, oca i supruga.

OŽALOŠĆENA PORODICA
PREDOJEVIĆ
053193

Teško je i tužno živjeti bez naše drage i nikad neprežaljene

FILOMENE FELKE BALVAN

Koja nas zauvijek napusti dana 24. aprila 1984. godine. Njenim najbližim ostaje da vječno tuguju gajeći trajnu uspomenu na njen plemeniti lik.

PORODICA BALVAN
053191

Dana 24. aprila 1985. godine navršava se tužna godina od smrti našeg dragog i nezaboravnog

VELJKE ŠUŠNJARA

iz Nove Topole

Dana 21. aprila 1985. godine otkrili smo spomenik i položili cvijeće na groblju Elezagići. Uvijek ćemo se sjećati njegovog nasmijanog i vedrog lika.

OŽALOŠĆENI:
supruga NADA, kćerka GORDANA, zet, unuk, braća i sestre
053204

IN MEMORIAM

VLADO JURIĆ

24.4.1978 — 24.4.1985.

supruga LEPA
053217

Povodom dvogodišnjice smrti

MILANA JARIĆA

prilažemo Udruženju paraplegičara i oboljelih od dječije paralize Banjaluka prilog u iznosu od 3000 ND.

ZLATA I DUNJA

Na prilogu topio zahvaljuje Udruženje Banjaluka, Martićeva bb, tel. 36-559.

Dana 24. aprila 1985. godine navršava se šest mjeseci od smrti naše drage bake

ZORKE GRAIĆ

Tim povodom prilažemo Udruženju distrofičara Banjaluka uobičajeni prilog.

Unuci
BANE i DULE

Na prilogu toplo zahvaljuje Udruženje distrofičara Banjaluka, A. Šeremeta „L", tel. 30-746.

Dana 24. aprila 1985. godine navršava se pet godina od smrti naše drage majke

MINE NANE TUFEKČIĆ

Tim povodom prilažemo Udruženju distrofičara Banjaluka uobičajeni prilog.

SIN, SNAHA i UNUCI

Na prilogu topio zahvaljuje Udruženje distrofičara Banjaluka, Akifa Šeremeta „L", tel. 30-746.

POSLIJE NEODRŽANOG KONCERTA U BANJALUCI

Vajta se ne ljuti...

● „Na pjesmu nikad neću staviti tačku, neću postati privatni ugostitelj, ja sam ti, bolan, narodski čovjek" - kaže Seid Memić Vajta

● Najavljeni koncert, modna revija praćena muzikom koji je trebalo da se održi u dvorani Borik — u Banjaluci otkazan je, jer je prodano samo 80 ulaznica

Posljednjih dana, na naslovnim stranama naših časopisa imali smo priliku vidjeti jedan lik koji je mnoge doveo u nedoumicu. Bijeli šešir, karirano odijelo u stilu tridesetih, brčići „ala Klerk Gebl" i široki osmijeh na dobroćudnom licu. Ovo je novi izgled (imidž) pobjednika ovogodišnjeg 25. Opatijskog festivala Seida Memića Vajte.

Krajem šezdesetih godina, u vrijeme ekspanzije i buma rok-muzike, na domaćoj sceni pojavila se i grupa „Teška industrija". Centralna figura i frontmen grupe bio je stasiti i robusni vokalista - Vajta. Zajedno sa duhovnim vođom i kompozitorom Lendelom, te ostalim članovima, Vajta svojim hipi izgledom (aktuelnim za tadašnje vrijeme), prihvatljivim kompozicijama, te luckastim scenskim efektima, osvaja simpatije širokog auditorija. Poslije višegodišnje uspješne saradnje Vajta napušta grupu sa željom da nastavi samostalnu karijeru.

Bilo je dosta skeptika koji mu nisu predvidali ružičastu budućnost. Tvrdoglavošću i upornošću, svojstveno bosanskom mentalitetu, ovaj mladić se svojim karakterističnim, išmirglanim vokalom, probija u sam vrh naše muzičke scene. Tu se, na opšte zadovoljstvo njegovih mladih, kao i onih starijih, pristalica nalazi još i danas.

Vajta za sobom ima zaista uspješnu karijeru. Sjetimo se samo laskavih priznanja povodom nastupa na evrovizijskom takmičenju, mnogobrojnih festivalskih pobjeda i velikog broja ploča, hitova.

Malo ko bi se iz njegove branše upustio i usudio na potez da iznajmi cijelu cirkusku šatru te sa artistima, klovnovima, madioničarima, pjevajući i zabavljajući publiku, prokrstariti zemlju zabavom pod nazivom „Vajtin cirkus".

Nedavno, u spontanom razgovoru, za boravka u Banjaluci Vajta reče: „Ja sam ti, bolan, narodski čovjek. Pjevat ću ti ja sa istim žarom pred stotinjak prisutnih u seoskom domu kao i pred nekoliko hiljada u nekoj dvorani. Doći ću gdje god ljudi žele da me slušaju i da se vesele zajedno sa mnom".

Po njegovim riječima nikada nije robovao novcu jer ne može zaboraviti dane kada je „klošario". „Da se zaradi, zaradi se" — kaže, mada je mogao i mnogo više.

Vajta - omiljen posebno među djecom

Odrastao je u mnogočlanoj porodici koju još uvijek ispomaže i u kojoj je bilo tragičnih događaja u zadnje vrijeme i zbog toga je bio dosta odvojen od scene.

Za vrijeme Olimpijskih igara, prihod sa nekoliko koncerata poklonio je Sarajevu. Kako kaže, moraće sada malo da razmisli o budućnosti pošto će njegov brod poslije duže plovidbe uploviti u bračne vode podno Marijana.

Što se tiče ostalih planova, prva je ideja o otvaranju galerije u kojoj bi izložio veliki broj umjetničkih slika koje je do sada sakupio. Kao strastveni fotograf uskoro će prirediti samostalnu izložbu umjetničke fotografije pod nazivom „Ulični svirači", koje je snimao po gradovima širom Evrope.

„Privatni ugostitelj, što je danas moderno, nikad neću postati" - kategorično tvrdi Vajta.

Sa već uhodanim i provjerenim hit-mejker-tandemom (R. Roban, N. Vučina), priprema materijal za novu ploču.

Poslije dosadašnjih televizijskih emisija, u kojima je bio uspješan učesnik, od jeseni starta muzička serija u kojoj će on biti voditelj.

Kao što se vidi, pred Vajtom stoji dosta posla i kako kaže raspjevani Travničanin: „Ni na kraj pameti mi nije da stavim tačku na pjesmu".

Zlatko ŠEMIĆ

U SAD

Memoari atentatora

— Džon Hinkli nikad nije osuđen za atentat na predsjednika Regana marta 1981. godine zbog neuračunljivosti. Sada najavljuje objavljivanje svojih memoara „Dan kad sam pucao na predsjednika". Rupe u zakonu izgleda da će pomoći ovaj „projekat", iako zakon kaže da „zločinac" ne može izvlačiti korist iz onoga zbog čega je osuđen

Timoti Mekari, agent obezbjeđenja američkog Predsjednika, koji je ranjen prilikom atentata na Ronalda Regana 30. marta 1981. godine, izjavio je da je već angažovao advokata kako bi spriječio atentatora da dobro unovči svoj zločin.

Atentator Džon Hinkli, po svemu sudeći, piše knjigu o atentatu na predsjednika Regana, a mnogi izdavači rado bi je objavili, jer takva knjiga obećava dobru i brzu zaradu. Američka štampa prenosi izjavu Džordža Karpozija, zamjenika urednika njujorškog ilustrovanog nedjeljnika „Star" koji tvrdi da se već pune tri godine dopisuje sa Hinklijem i da traži izdavača za knjigu koja nosi radni naslov: „Dan kada sam pucao u Predsjednika - priča Džona Hinklija".

Jedan američki savezni zakon zabranjuje da zločinac na bilo koji način izvlači korist iz zločina za koji je osuđen, pa i pisanjem knjiga, feljtona ili članaka ili izjavama za štampu, radio i TV. Ovo, međutim, po slovu zakona važi samo za „osuđene" zločince, a Hinkli nikada nije bio osuđen — njega je sud oslobodio odgovornosti zbog atentata na Regana zbog neuračunljivosti.

Izdavači se uzdaju u ovu „rupu u zakonu", pa već pripremaju planove za izdavanje Hinklijeve knjige, dok jedna od žrtava atentata, Timoti Mekarti izjavljuje da će učiniti sve što je u ljudskoj i zakonskoj moći da osujeti ove planove. Ukoliko knjiga bude objavljena, kaže on, zahtijevaće odštetu od 54 miliona dolara.

Kako će se završiti ova zakonsko-izdavačka zavrzlama, teško je predvidjeti, ali sigurno je da čitav slučaj već privlači veliku pažnju američke javnosti.

DOKTOR U KUĆI

Pripremio: dr Gligo Nikolić, internista gastroenterolog

Tumori digestivnog trakta

Živimo u vrijeme kada je porast malignih oboljenja više nego očit. Tumori probavnog trakta o kojima ćemo govoriti zauzima svakako jedno od vodećih mjesta po svojoj učestalosti kao i smrtnosti. Dijele se na benigne (dobroćudne) i maligne (zloćudne). Za nas su daleko više značajni maligni tumori, ali se nipošto ne smiju zanemariti ni benigne izrasline (koje su često predstadij maligne bolesti probavnog trakta). Od benignih pomenimo polipe (kao najčešće), a od malignih adenokarcinome.

Postavlja se pitanje etiologije (uzroka) ovih tumora. Za većinu ona je i danas nepoznata. Prema nekim autorima oko 10-15 % svih tumora poznatog je uzroka dok je ostalo nepoznato. Što se etiologije tiče, pominje se više uzroka od kojih ćemo samo neke napomenuti. To su tzv. favorizujući faktori od kojih za karcinom jednjaka češće se napominju stalna iritacija sluznice jednjaka, upotreba alkohola, pušenje i sl. Za karcinom želuca pominje se hereditet, atrofični gastritis, a u novije vrijeme i djelovanje nitroznih spojeva. Kod karcinoma debelog crijeva što se etiologije tiče pominju se neki faktori okoline, dijetalne navike (u ishrani više mesa, masti kao i tamo gdje se više koristi hrana bogata celulozom) imaju značajnu ulogu u nastanku maligne bolesti. Ne manje značajnu ulogu igra i prisutnost potencijalnih karcinogena u hrani (različiti aditivi, pesticiti i dr.).

Pitanje tzv. „rezidue" (ugrađenog otrova u plod kod prskanja voća, povrća i sl.) i njegovog udjela na nastanak raka organa probavnog trakta ostaje i dalje otvoreno.

Svakako je važno napomenuti i učestalost karcinoma pojedinih probavnih organa. Najveća učestalost karcinoma jednjaka nalazi se u sjevernoj Kini, Iranu i nekim područjima SSSR, a na njega otpada oko 2 % svih karcinoma našeg organizma. Karcinom želuca je najčešći karcinom koji se javlja u probavnom traktu. Najviše je zastupljen u Japanu i Čileu, a u zadnje vrijeme se uočava znatan pad njegove učestalosti u oba pola, iako razlog ovoj pojavi nije potpuno jasan. Rak debelog crijeva po svojoj učestalosti dolazi odmah poslije raka želuca. Njegova učestalost u našoj zemlji raste. Javlja se u svim geografskim područjima, ali je ipak najčešći u industrijsko razvijenim zemljama sjeverozapadne Evrope i Sjeverne Amerike dok se rjeđe javlja u zemljama Azije, Afrike i Južne Amerike.

Maligni tumori digestivnog trakta predstavljaju i danas značajan javno zdravstveni problem. Pored svog visokog faliteta dostigli su i takav stepen rasprostranjenosti i u našoj populaciji, da se za njihovu uspješnu kontrolu zahtijevaju organizovani napori zdravstvene službe i zajednice u cjelini. Očigledno je da problem takvih razmjera, kao što su ova oboljenja u kompleksnoj zdravstvenoj zaštiti prevazilazi moć djelovanja ljekara pojedinca. Zbog toga su neophodno mnogostruka laboratorijska, klinička i epidemiološka ispitivanja koja će samo sistematskim timskim radom (jasno uz svesrdnu podršku šire društvene zajednice) dovesti do sve jačeg našeg uticaja nad ovom opakom bolesti. Njihov javnozdravstveni karakter zahtijeva kontinuirani rad na dijagnostici, terapiji i naročito PREVENCIJI. Suština prevencije ovih oboljenja leži u dobro organizovanoj detekciji i ranoj dijagnostici. Tako npr. proučavanja su pokazala da je petogodišnje produženje života kod karcinoma debelog crijeva moguće kod samo 25 %, ako su simptomi postojali kroz 7 mjeseci prije dijagnoze, kod 40 %, ako su simptomi postojali kroz 3 mjeseca, dok je čak kod 88 % bolesnika moguće petogodišnje produženje života, ako su oni otkriveni kao asimptomatski slučajevi za vrijeme sistematskog pregleda. Od kakvog je značaja rana dijagnoza ovih oboljenja suvišan je svaki komentar.

Naš sljedeći prilog je „Rana detekcija tumora probavnog trakta".

Na inicijativu Društva za borbu protiv raka Banjaluka i podrške ljekara specijalista gastroenterološkog odsjeka Interne klinike u Banjaluci, načinjen je istraživački projekt na ranoj detekciji tumora probavnog trakta, koji će se provesti na oko 5000 hiljada ljudi u gradu Banjaluci i nekim prigradskim naseljima.

Voditelj ovog projekta je dr Gligo Nikolić, internista gastroenterolog, kojeg smo tim povodom zamolili da za naš list napiše u popularnom stilu nekoliko priloga vezanih za tumore probavnog trakta.

Danas donosimo prvi prilog.

SATIRIKON

Izvozimo uspješno radnu snagu na sva svjetska tržišta. Nešto manje imamo uspjeha s izvozom drugih artikala.

xxx

Poslije pročitanog uvodnog referata govornik je rekao: ako vam nešto nije jasno, možete pitati na 988.

xxx

U košarci je pet ličnih, pa napolje. U životu, sa pet ličnih skoči li lični dohodak na drugom radnom mjestu.

xxx

Sada su mjeseci prešli na mini-modu. Lični dohodak ih ne može pokriti ni za trećinu.

xxx

Za prva tri mjeseca ove godine mnogi su ispunili plan za cijelu godinu, što se tiče povećanja cijena.

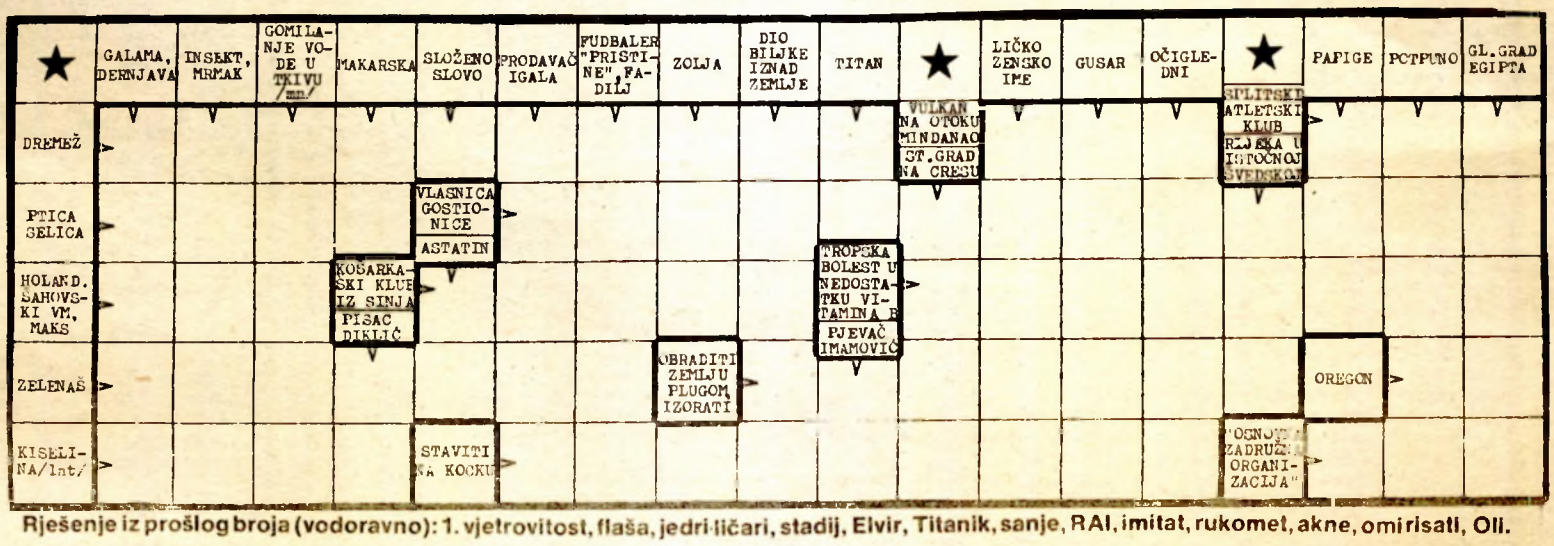

Rješenje iz prošlog broja (vodoravno): 1. vjetrovitost, flaša, jedri-ličari, stadij, Elvir, Titanik, sanje, RAI, imitat, rukomet, akne, omirisati, Oli.

ZANIMLJIVOSTI

Ubica -običan građanin

Edmund Kin, slavni engleski glumac iz 19. vijeka trebalo je da u novom komadu igra čovjeka nevino optuženog za ubistvo. Da bi se uživio u ulogu, Kin je htio isprobati kako se u sličnoj situaciji ponaša običan građanin, koji poštuje zakon.

Izabrao je običnu kuću u običnoj londonskoj ulici i kucnuo na vrata. Čovjeku koji mu je otvorio Kin je ozbiljno rekao:

— Ja sam iz policije u Bou Stritu. Imamo dokaze da ste vi prije više godina ubili čovjeka i...

Vrata su se s treskom zalupila prije nego što je uspio da završi rečenicu. Vidjevši da je uznemirio poštenog građanina, Kin je ponovo kucnuo i doviknuo:

— Sve je u redu, samo sam se šalio!

Ali, prekasno. Iz kuće se začuo pucanj. Kin je zato odmah pozvao policiju (pravu), provalili su vrata i na podu sobe našli mrtvog čovjeka sa pištoljem u ruci.

Ubrzo je tajna ovakvog reagovanja bivšeg „poštenog građanina" potpuno razriješena. Pokojnik je svojevremeno bio umiješan u slučaj ubistva koji nije riješen zbog nedostatka dokaza i tajnu je čuvao godinama, sve dok pred njegova vrata sudbina nije donijela glumca Edmunda Kina.

Poslije svega, Kin je ušao i u istoriju engleske kriminalistike.

D. T.

IZJAVITE ZA ŠTAMPU

BANJALUKA: KUDA ZA PRVOMAJSKE PRAZNIKE?

U KUĆNOM AMBIJENTU

ANGELINA MIRNIĆ, radnica:

— Radnička plata ne dozvoljava velike prohtjeve. Uz malo odmora prvomajske praznike dočekaću u obiteljskom krugu. To mi je i najbolji odmor, a i neću se izlagati nepotrebnim troškovima.

VESELJE UZ SINA

SLAVKA NOVKOVIĆ, penzioner:

— Borac sam NOR-a od 1942. godine. Imam dobru penziju a Praznik rada ću dočekati u veselju sa svojim sinom. Živim sama i neće mi biti teško da spremim dobru hranu i kud će mi veći provod.

SA ROĐACIMA IZ ZAGREBA

TRIVO KORAČ, penzioner:

— Dolazi mi rodbina iz Zagreba i zajedno ćemo proslaviti Prvi maj. Imam dobru penziju, ali to ne znači da se treba ići u preskupe ugostiteljske objekte. Uz domaću rakiju i pečenje, uz televiziju i radio najveći je užitak.

KOD BAKE NA SELU

ŽELJKO RADOVIĆ, student elektrotehnike:

— Idem kod bake i djeda na selo. Malo ću se odmoriti pred ispite koji me očekuju. Ali morao bih i knjigu ponijeti, jer nema opuštanja svih pet dana, koliko traje ovogodišnji praznik.

ODMOR I ZA KNJIGE

RADE ŽIVANOVIĆ, učenik Metalske škole:

— Svaki praznik raduje nas đake jer se malo odmorimo od školskog zvona, a na knjige zaboravimo. Idem kod bake na selo i tamo ću se sa svojim vršnjacima ispričati, a po povratku treba zapeti da se i ova školska godina okonča uspješno.

M. MUJIĆ
Snimio: M. PAVIČIĆ

INFORMATOR

BANJALUKA

KOZARA — SMISAO ŽIVOTA MONTI PAJTONA (američko—britanski film) u 11,16,18 i 20 sati.
VRBAS—FERIDE (turski film) u 16,18 i 20 sati.
PALAS — velika sala— **POLICIJSKA AKADEMIJA** (američki film) u 10, 16,18 i 20 sati.
— mala sala— **NEUSTRAŠIVI POPAJ** (dječiji crtani film) u 10 sati. **NOĆNI JASTREBOVOVI** (američki film) u 16,30, 18,30 i 20,30.
NARODNO POZORIŠTE
NARODNO POZORIŠTE NA KRAJU PUTA u 18 sati za Gimnaziju.
DJEČIJE POZORIŠTE
MALI BORCI u 10 sati
DOM KULTURE
Izložba „30 godina Doma kulture".
Izložba AVNOJ-a.
UMJETNIČKA GALERIJA
Izložba likovnih umjetnika iz Rijeke i Banjaluke. Stalna postavka.
STALNA POSTAVKA SPOMEN-ZBIRKE DRAGINJE I VOJE TERZIĆ nalazi se u Ul. Vladimira Nazora 19.
MUZEJ BOSANSKE KRAJINE
Stalna postavka Muzeja i tematska izložba ODJEĆA, NAKIT I VEZ BOS. KRAJINE u 19. i 20. vijeku.
BIBLIOTEKA
Odjeljenje u Domu radničke solidarnosti radi svaki dan, osim subote i nedjelje, od 7 do 19 sati. Odjeljenje u MEJDANU radi svaki dan, osim subote i nedjelje, od 7 do 19 sati. Odjeljenje u BUDŽAKU radi ponedjeljkom i utorkom od 15 do 19 sati, srijedom, četvrtkom i petkom od 10 d 15 sati.
DEŽURNA APOTEKA
Noćno dežurstvo ima apoteka „1. maj" u Ul. Vladimira Nazora 19, tel: 21-914.

VAŽNIJI TELEFONI:

SUP 92
Vatrogasci 93
Hitna pomoć 94
Bolnica 33-725 (stara lokacija) i 38-111 (Paprikovac).
Autobuska stanica 45-355
Željeznička stanica 31-229
Taksi-stanica 22-222
Inspekcija 32-100
Vodovod i kanalizacija 21-247
Elektrobanjaluka 42-555
Servis za hitne popravke stanova 45-404
Atlas 31-995
Inex-turist 21-261
Putnik 43-900
Turist-biro 35-082
Slavnik Koper 31-113
Mladost BiH 39-835
Opštinski sekretarijat za narodnu odbranu - Centar za obavještenja 985.

POLASCI VOZOVA

ZA SARAJEVO: 0,58 (brzi) 05,44 (poslovni), 13,13 16,15 18,09 (poslovni)
ZA ZAGREB: 01,12 03,15 04,12 09,56 (poslovni), 15,14 i 16,33.

ZA BEOGRAD: 10,23 (putnički do DOBOJA iz DOBOJA brzi u 14,40), 05,46 (poslovni do DOBOJA) iz DOBOJA u 08,44), 15,08 (putnککki do DOBOJA iz DOBOJA u 17,33), 22,21 (putnički do DOBOJA iz DOBOJA u 0,30).

DOLASCI VOZOVA

IZ SARAJEVA: 01,09 03,02 (brzi), 09,54 (poslovni), 15,06 (brzi), 16,27 (brzi) 20,06 (poslovni).
IZ ZAGREBA: 0,45 01,50 13,08 16,10 (brzi), 18,07 (poslovni) 21,40 (ubrzani).
IZ BEOGRADA: 05,30 08,17 13.01 16,28 20,06 21,43.

VANREDNI VOZOVI

Svake nedjelje BANJALUKA — MARIBOR u 13,25 i DOBOJ — BANJALUKA - LJUBLJANA u 14,01.

POLASCI AUTOBUSA IZ BANJALUKE

AUTOPREVOZ, OOUR MEĐUMJESNI SAOBRAĆAJ obavještava korisnike usluga da od 26. aprila kreće redovna linija BANJALUKA - ŠIBENIK u 22,30. svakodnevno.
ZA ZAGREB: 01, 20, 02,00 03,00 05,30, 06,00 07,45 08,30 09,30, 11,00 12,00 12,40 13, 15 14,30 15,10 15,20 17,00 18,15 19,24 20,00.
ZA BEOGRAD: 05,00 06,00 09,30 15,00 17,00 23,30.
ZA LJUBLJANU: 01,20 08,20 12,00 13,15 15,10 19.25.
ZA SARAJEVO: 00,30, 08,00 12,00, u prolazu 00,45 10,00 12,35 15,15.
ZA KRANJSKU GORU: 13,15
ZA TUZLU: 05,53 i 15,45.
ZA MOSTAR: 06,00 13,00 u prolazu u 11,26 22,00.
ZA ROVINJ: 07,45 i 19,45.
ZA RIJEKU: 06,00 07,45 22,00.
ZA DUBROVNIK: 22,00 i 24,00 (oba su u prolazu).
ZA UMAG: 06,00.
ZA SPLIT: 06,40 21,15, prolazni u 08,30.
ZA ŠIBENIK: 07,30 i od 26.4. počinje da saobraća autobus koji kreće iz Banjaluke u 22,30.

BOSANSKA GRADIŠKA

U Domu kulture igra film VELIKI TRANSPORT — domaći film

NARODNA BIBLIOTEKA u gradskom Domu kulture otvorena je ponedjeljkom i srijedom od 10 do 17 sati, a utorkom, četvrtkom i petkom od 10 do 14 sati. GRADSKA ČITAONICA U Bosanskoj Gradišci radi od 10 do 18 sati, a subotom od 7 do 13 sati. Odjeljenje biblioteke u Novoj Topoli (u zgradi SUBNOR—a) radi ponedjeljkom, srijedom i petkom od 12 do 15 sati. Istim danima knjige se izdaju i u odjeljenju biblioteke u Orahovi (Domu kulture) od 17 do 20 sati.

— Stalna izložba „Putevi pobjede" otvorena je od 10 do 13 sati u Radničkom domu. U Spomen-domu „Lepa Radić" u Gornjim Podgradcima postavljena je izložba „Revolucionarna prošlost Gornjih Podgradaca".

APOTEKA u Ulici maršala Tita broj 11 (telefon: 813-130) radi od 7 do 19 sati. Otvara se i u 21 sat za hitne slučajeve. Apoteka kod bolnice radi od 7 do 14 sati. Nedjeljom i praznikom apoteka radi od 9 do 11 sati, a otvara se i u 13,16, 19 i 21 sat.

Medicinski centar u Bosanskoj Gradišci - 813-433
Autobuska stanica u Bosanskoj Gradišci - 813-500
Turist-biro- 813-080
Taksi-stanica - 811-716
„Elektro-Bosanska Gradiška" - 813-344.

ČELINAC

U domu kulture u 13 i 20 sati igra film TRAJNA NINADŽE.

Dežurna apoteka Doma zdravlja radi od 7 do 15 sati, osim subote, telefon 850-038. Hitna pomoć Doma zdravlja radi od 15 do 07. Dom zdravlja radi od 7 do 15 sati svaki dan osim nedjelje i državnih praznika. Telefon 850-130-Narodna biblioteka „Ivo Andrić" radi svaki dan od 7 do 15 sati, osim nedjelje i državnih praznika. Telefon 850-130.

KOTOR—VAROŠ

Apoteka radi od 7 do 19 sati, a subotom od 7 do 14 sati. Hitna pomoć Doma zdravlja 880—001. Dežurna vatrogasna služba 880—104. Biblioteka radi od 7 do 19 sati.

LAKTAŠI

U Domu kulture nema kino—predstave.

Narodna biblioteka „Veselin Masleša" radi od 7 do 15 sati, a nedjeljom ne radi. Hitna pomoć Doma zdravlja, telefon 830-250. Apoteka radi od 7 do 19 sati, subotom od 7 do 14 sati, telefon 830-030. Dobrovoljno vatrogasno društvo 830-066.

SKENDER-VAKUF

Biblioteka, pozajmo odjeljenje, radi svaki dan od 7,30 do 15,30 sati, a ponedjeljkom od 10 do 16 sati. Dom zdravlja radi od 7,30 do 15,30 sati, telefon 890-611. Opštinski centar za obavještenje radi od 00 do 24 sata, telefon 890-620.

SRBAC

U Domu kulture igra film MAČ KOJI DONOSI SMRT — italijanski

Apoteka 840-003. Dobrovoljno vatrogasno društvo 840-150. Biblioteka 840-038.

PRNJAVOR

U Domu kulture igra film IZUZETNA ŽENA.

Stanica za hitnu pomoć 860-190, SUP 860-001. Autobuska stanica 860-462.

RADIO PROGRAM

BANJALUKA

SRIJEDA, 24. aprila

Od 5,00 do 9,00 — JUTARNJI PROGRAM RADIO—BANJALUKA
Od 12,00 do 14,00 — ZAJEDNIČKI PROGRAM RADIO—STANICA BiH
14,00 — Početak programa
14,05 — REVIJA NA 33 i 45
14,30 — VIJESTI
15,00 — Oglasi i obavještenja
15,30 — DNEVNIK
15,45 — Intermeco
16,00 — Dnevnik Radio—Sarajeva
16,30 — OTVORENI STUDIO
17,30 — VIJESTI
18,00 — Završetak programa
Od 18,00 — do 01,00 — PRVI PROGRAM RADIO—SARAJEVA

BOSANSKA GRADIŠKA

SRIJEDA, 24. APRILA

OD 5,00 do 7,00 — JUTARNJI PROGRAM RADIO—BOSANSKE GRADIŠKE
/Vijesti 5,30 i 6,30/
7,00 — 9,00 — Prvi program Radio—Sarajeva
9,00 — ČETRDESET CVJETOVA SLOBODE, specijalna emisija posvećena Danu oslobođenja bosanskogradiške komune
9,30 — Direktan prenos svečane sjednice Skupštine opštine i izvršnih organa društveno—političkih organizacija Bosanske Gradiške u povodu 24. aprila, Dana oslobođenja
11,00 — 12,00 — Prvi program Radio—Sarajeva.
12,00 — 14,00 — Zajednički program radio—stanica BiH
/„Susret na talasu"/
14,00 — Najava i početak emitovanja popodnevnog programa Radio—Bosanske Gradiške
14,05 — Muzika — informacije — muzika
14,50 — Oglasi i obavještenja
15,00 — Kulturni mozaik — /emisija posvećena književnoj manifestaciji „Zbratimljene pjesme i rijeke"/
15,30 — IZ UDRUŽENOG RADA I MJESNIH ZAJEDNICA — informativno—politička emisija
15,45 — U narodnom tonu
16,30 — Dnevnik Prvog programa Radio—Sarajeva
16,30 — Snimanje emitujemo, muzička emisija
16,55 — Vijesti
17,00 — Završetak i odjava popodnevnog programa

SRBAC

11,00 — Početak emitovanja
11,05 — Danas na talasima Radio—Srpca
11,10 — U zabavnom tonu
11,30 — Po vašem izboru
12,00 — Zajednički program RSBiH
14,00 — Ponovo zajedno
14,05 — Radio—magazin (Vijesti u 14,15)
15,30 — Hronika srbačke komune
15,45 — Disko noviteti
16,00 — Odjava i završetak emitovanja

BOSANSKA DUBICA

12,00 — Zajednički program RS BiH
14,00 — Najava i pregled programa
14,05 — Naša top—lista
14,30 — VIJESTI
14,33 — Imam jednu želju (stare gradske pjesme)
15,00 — IZ UDRUŽENOG RADA
15,25 — Muzički intermeco
15,30 — HRONIKA KOMUNE I UDRUŽENOG RADA
15,45 — Obavještenja, muzika, oglasi
16,00 — Dnevnik RS
16,30 — Tamburalo momče uz tamburu (emisija narodne muzike)
17,00 — Odjava programa

BOSANSKI NOVI

12,00 — Susret na talasu (Zajednički program RSA II i ORSBiH)
14,00 — I danas smo zajedno (najava, vijesti, melodija dana)
14,10 — Mlade i mlade (muzički program)
14,30 — Delegatski vidici
15,00 — Od zlata jabuka (emisija — etnomuzičkog blaga jugoslovenskih naroda i narodnosti)
15,30 — Novosti dana
15,45 — EP—prospekt
16,00 — Dnevnik RSA I i odjava programa

JAJCE

Od 12,00 do 14,00 — ZAJEDNIČKI PROGRAM RADIO—STANICA BiH
14,00 — Najava programa
14,10 — Vijesti
14,15 — Na današnji dan
14,25 — EPP
14,30 — Život mjesnih zajednica
15,00 — Emisija za djecu
15,15 — EPP
15,30 — Blok zabavne muzike
16,00 — Odjava programa preuzimanje dnevnika Prvog programa Radio—Sarajeva

PRIJEDOR

12,00 — Zajednički talas
13,00 — Najava programa
13,02 — VIJESTI
13,05 — Čestitke, želje, pozdravi...
14,00 — AKTUELNO U OOUR-ima
14,55 — Muzika, slušane melodije
15,30 — Instrumentalna muzika
16,00 — Odjava programa

SARAJEVO
DRUGI PROGRAM od 16,30 sati

STEREO FEST

Na Drugom programu svakim radnim danom od 16 i 30 slušaoci imaju priliku da prate „Stereo—fest". Ponedjeljkom za ljubitelje ozbiljne muzike dajemo „Koncert u vašem domu", utorkom ljubiteljima pop—muzike stiže „Pop—ekspres", a ljubiteljima džeza stiže srijedom „Vrijeme džeza". Četvrtak je rezervisan za „narodne zvuke u šarenoj tkanici", a zadnja dva dana u sedmici emitujemo „POP PLANETARIJ" i „Šaradu akustiku" — zabavna muzika.

Danas, u srijedu, izdvojili smo emisiju „Vrijeme džeza", u kojoj će nastupiti klarinetista Red Garland, zatim trio Kirka Lajgstija sa trubačem Četom Bekerom. Zanimljiva je i karakteristična vokalna interpretacija trubača Četa Bekera u kompoziciji „Meni se svašta dogada", koju ćemo danas slušati u „Stereo festu".

Pored toga nastupiće i kvartet tenor saksofoniste Džordža Adamsa i klaviriste Dona Puelna.

Urednik emisije „Vrijeme džeza" je Zlatko Daniš.

DEŽURNA STRANA

JUČE U SKUPŠTINI OPŠTINE BANJALUKA

PRIJEM ZA ŠAHISTE

BANJALUKA, 23. aprila - Danas je Duško Glamočak, predsjednik Skupštine opštine Banjaluka, priredio prijem za učesnike Međunarodnog šahovskog turnira „Banjaluka 85". U srdačnoj atmosferi Duško Glamočak je zaželio mnogo uspjeha svim šahistima na turniru koji ulazi u svoju završnicu - Kao što je poznato, Međunarodni šahovski turnir „Banjaluka 85" održava se povodom Dana oslobođenja Banjaluke.

Snimio: R. GRAHOVAC

PRVI STRANI PISAC DOBITNIK POVELJE „ZMAJEVIH DEČIJIH IGARA"

ŠVEĐANKA ASTRID LINDGREN

NOVI SAD, 23. aprila - (Tanjug) - Švedska književnica Astrid Lindgren je prvi pisac stranog porijekla kome je pripala Povelja „Zmajevih dečijih igara" - saopšteno je na današnjoj konferenclji za štampu u Novom Sadu, kojoj je prisustvovao i predstavnik ambasade Kraljevine Švedske u Beogradu.

BON

JUGOSLOVENSKI PARLAMENTARCI

BON, 23. aprila (Tanjug) - Delegacija Skupštine Jugoslavije, koju predvodi predsjednik spoljnopolitičkog odbora Gojko Sekulovski, nastavila je u Bonu seriju razgovora sa zapadnonjemačkim domaćinima. S delegacijom je danas razgovarao i predsjednik Bundestaga Filip Jeninger.

PRNJAVORČANI NAJUSPJEŠNIJI

PRNJAVOR, 23. aprila - Uz učešće predstavnika osnovnih škola iz Gornjih Smrtića, Donjih Vijačana, Kulaša, Potočana, Prnjavora, Šibovske, Velike Ilove i Lišnje u Prnjavoru je održano deveto finalno opštinsko takmičenje ciklusa „Titovim stazama revolucije", ove godine pod nazivom „Sloboda - mir - Republika". U oblasti literarnog stvaralaštva najbolja je bila Božana Smolić, iz Prnjavora. Najbolja likovna ostvarenja imali su Ivica Liski i Duško Španić, takođe, iz Prnjavora, dok će prnjavorsku opštinu na regionalnom takmičenju iduće nedjelje u Laktašima iz oblasti poznavanja tematike NOB-a i socijalističkog razvoja predstavljali Dario Vrhovac, Svjetlana Prodanović, Davor Manojlović, Ljiljana Ilić, Daliborka Milutinović, Dalibor Usorac, Vesna Novarlić i Aleksandar Gitarić.

B. R.

KOORDINACIONI ODBOR ZA FIZIČKU KULTURU PK SSRN KOSOVA

SAMOVOLJA FUDBALSKIH SUDIJA

PRIŠTINA, 23. aprila (Tanjug) - Koordinacioni odbor za fizičku kulturu Pokrajinske konferencije SSRN Kosova osudio je negativne pojave u sportu, posebno u fudbalu i založio se za očuvanje ugleda jugoslovenskog fudbala.

Povod ove, danas vanredno zakazane, sjednice odbora bio je priznavanje gola ekipi Osijeka u susretu sa Prištinom, koji je kao što je poznato završen rezultatom 2:1 u korist Osiječana. Fudbalski klub iz Prištine, čulo se na ovom skupu, nije oštećen samo u susretu sa fudbalerima Osijeka, već je to bio i slučaj sa Dinamom iz Vinkovaca i Vojvodinom iz Novog Sada. Pomenuto je tom prilikom i ime glavnog fudbalskog sudije susreta Prištine i Osijeka, sa kojim, rečeno je, Prištinci u dvije prethodne fudbalske sezone imaju loše iskustvo, pa se i čulo pitanje kako je on uopšte mogao da bude sudija pomenute utakmice. Stav je koordinacionog odbora PK SSRN Kosova da je krajnje vrijeme da se stane na put raznim sudskim mahinacijama i samovoljama i raščiste nagomilani problemi u sudijskoj organizaciji.

MILKA PLANINC U JUŽNOMORAVSKOM REGIONU

POSJETE VRANJU I LESKOVCU

LESKOVAC, 23. aprila (Tanjug) - Predsjednica SIV-a Milka Planinc i predsjednik Izvršnog vijeća Skupštine SR Srbije Branislav Ikonić sa saradnicima, u okviru dvodnevnog boravka u južnomoravskom regionu, danas prije podne posjetili su u Vranju rodnu kuću Bore Stankovića i kolektiv Fabrike obuće „Koštana".

Milka Planinc je, poslije posjete Vranju, doputovala u Leskovac, gdje je najprije posjetila Metalnu industriju „Lemind", a zatim Fabriku farmaceutskih i hemijskih proizvoda „Zdravlje", gdje se upoznala sa izuzetnim rezultatima, koje postiže ovaj kolektiv s više od 2.000 radnika i stručnjaka.

NA JESEN

SUSRET REGAN-GORBAČOV?

VAŠINGTON, 23. aprila (Tanjug) - Bijela kuća i Stejt Department izjavljuju da još nisu dobili zvanično obavještenje o tome da li će sovjetski lider Gorbačov učestvovati na jesenjem zasjedanju Generalne skupštine UN ali ne isključuju mogućnost da se predsjednik Regan i on tada sastanu u Njujorku, ili u Vašingtonu.

To je, zapravo, odgovor Bijele kuće i Stejt Departmenta na vijest iz Moskve da Gorbačov sigurno dolazi na jesenje zasjedanje UN i da je vjerovatno da će se tada sresti sa Reganom.

U SKUPŠTINI GRADA ZAGREBA

USVOJEN PROGRAM „UNIVERZIJADE 87"

ZAGREB, 23. aprila - (Tanjug) - Delegati sva tri vijeća Skupštine grada Zagreba usvojili su danas na zajedničkoj sjednici integralni program „Univerzijade 87", što ga čine sportski dio i program grada. Taj program bio je u protekle tri nedjelje u žiži široke javne rasprave u društveno-političkim i društvenim organizacijama grada.

Tokom javne rasprave izneseno je obilje prijedloga i sugestija usmjerenih na to da „Univerzijada" i Zagreb budu što pripremljeniji, da bi se taj veliki događaj organizovao uspješno, kvalitetno i racionalno.

OSNOVNA BANKA BANJALUKA"

KURSNA LISTA

(formirana 23. aprila 1985. godine)

KURS U DINARIMA				
Zemlje	Valuta	Kupovni za efektivu	Kupovni za devize	Prodajni
Austrija	100 šilinga	1141,75	1163,71	1167,21
Belgija	100 franaka	393,15	399,49	400,69
Danska	100 kruna	2211,33	2244,54	2251,28
Francuska	100 franaka	2621,57	2677,84	2685,89
Holandija	100 florina	7051,06	7157,30	7178,81
Italija	100 lira	12,52	12,78	12,82
Norveška	100 kruna	2744,53	2791,02	2799,41
SR Njemačka	-100 maraka	8014,81	8177,40	8201,97
Švajcarska	100 franaka	96117,88	9864,90	9894,54
Švedska	100 kruna	2711,55	2772,14	2780,47
Japan	100 jena	94,11	98,96	99,26
V. Britanija	1 funta	306,22	315,33	316,28
Kanada	1 dolar	172,45	181,71	182,25
SAD	1 dolar	236,99	245,87	246,61
Australija	1 dolar	149,19	156,63	157,10

Kupovni i prodajni kursevi za devize primjenjuju se počev od 14, sati 23. aprila 1985. godine, a kupovni za efektivu primjenjuje se počev ö19. aprila 1985. godine.

VRIJEME

IZVJEŠTAJ REPUBLIČKOG HIDROMETEOROLOŠKOG ZAVODA BiH

PROMJENLJIVO

ZA BOSANSKU KRAJINU: U jutarnjim satima bice svježe, a tokom dana umjereno oblačno, povremeno sunčano i toplo, najviša temperatura od 20 do 24 stepena.

ZA BANJALUKU: Umjereno oblačno i toplo.

ZA NAREDNA DVA — TRI DANA: I dalje ce preovadavati umjereno oblačno i toplo vrijeme, krajem perioda mogući su i rijetki lokalni pljuskovi i grmljavine.

VODOSTAJ: Una - Bihać 45 cm, malo mutna, temperatura vode 10,2 stepeni, Una-Bosanski Novi 214 cm, malo mutna, temperatura vode 9,6 stepeni, Sana - Sanski most 248, cm, bistra, temperatura vode 9,4 stepeni, Vrbas - Banjaluka 174 cm, malo mutan, temperatura vode 9,4 stepeni. Na svim rijekama vodostaj u opadanju.

DAVID ŠTRBAC Miro Mladenović

tv

SRIJEDA, 24. APRIL

PRVI PROGRAM

8,30 - Pregled prijepodnevnog programa
8,35 - TV - kalendar
8,45 - Sokolovi - serija za djecu
9,15 - Obrazovni program
10,30 - Vijesti
10,30 - Obrazovni program
12,30 - Vijesti
15,00 - Obrazovni program repriza
17,20 - Pregled programa
17,25 - Vijesti
17,30 - Hronika zajednice opština Visoko
17,45 - Sokolovi - serija za djecu
18,15 - Porodični magazin - obrazovni program
17,45 - Muzika na ekranu: Primjenjena muzika Zorana Simjanovića
19,15 - Crtani film
19,30 - Dnevnik II
19,55 - TV spot
20,00 - Sportska srijeda: - Kup UEFA: Željezničar - Videoton
22,00 - Sportska srijeda - nastavak
22,15 - Dnevnik III
22,30 - Pregled programa za četvrtak.

DRUGI PROGRAM

18,55 - Pregled programa
19,00 - Škola Zelenog plana
19,30 - Dnevnik
20,00 - Ko to kuca na moja vrata - sovjetski igrani film
21,25 - Studio 2
21,40 - Muzička zbivanja - ozbiljna muzika
22,25 - Salon knjiga u Parizu - emisija iz kulture
22,45 - Pregled programa za četvrtak.

DRUGI PROGRAM — 20.00 SATI

KO TO KUCA NA MOJA VRATA

- sovjetski igrani film

Mirno zimsko veče, kada se nekoliko starih prijatelja okupilo u jednom moskovskom stanu, iznenada biva prekinuto upadom nepoznate djevojke. Na brzinu im objašnjava da se posvađala sa svojim društvom i da je tako uletjela u prvi stan na koji je naišla. Nakon što je tu prespavala, ona odlazi, ali time se ne završava ovaj čudni susret.

Gera, vlasnik stana u kome se sve to odigralo, primjećuje da njega i njegovu ženu neprestano prate prijatelji nepoznate djevojke u želji da saznaju gdje se ona sada nalazi. Odlučivši da sam ispita šta se iza svega toga nalazi, Gera i ne sluti da tako i vlastiti život dovodi u pitanje.

Glumci Tamara Akulova, Sergej Šakurovi, Svetlana Toma i režiser Nikolaj Skjubin.

GLAS

REDAKCIJA Ulica AVNOJ-a 93. Telefon: direktor i odgovorni urednik 34-417, Redakcija 37-977, 37-979, daktilografi 34-449. Oglasno u Ulici Veselina Masleše 13, telefon 34-448. Teleks 45-208YU GLAS, OOUR Novinska djelatnost Banjaluka, pr olazni račun broj: 10500-833-427 kod SDK Banjaluka. Pretplata za SFRJ: tromjesečna 2.430 dinara, polugodišnja 4.850, godišnja 9.700, samo za „Nedjeljni Glas", 1.660 dinara godišnje. Pretplata za inostranstvo: tromjesečna 4.800 dinara, polugodišnja 9.600, godišnja 19.200, samo za „Nedjeljni glas" 3.330 dinara godišnje. Uplate na devizni račun broj: 10500-620-71000-552 kod Privredne banke Sarajevo, Osnovne banke Banjaluka. Rješenjem Republičkog komiteta za obrazovanje, nauku, kulturu i fizičku kulturu SR BiH broj 02-4153/82. „Glas" je oslobođen plaćanja poreza za promet.