БАЊАЛУКА, уторак, 28. мај 1985.
Број 4412 Година XLII Цијена 30 динара

ГЛАС

ВИСТОСОЦИЈАЛИСТИЧКОГ САВЈЕЗА РАДНОГ НАРОДА

ИЗЛАЗИ СВАКОГ ДАНА ОСИМ НЕДЈЕЉЕ

НА ПОЗИВ ПРЕДСЈЕДНИКА РЕГАНА

Милка Планинц у САД

БЕОГРАД, 27. маја (Танјуг) — Предсједница СИВ-а Милка Планинц отпутовала је јутрос у званичну посјету САД на позив предсједника Регана. За вријеме боравка у Њујорку и Вашингтону предсједница СИВ-а разговараће са представницима америчког политичког и привредног живота, укључујући и сусрете са банкарима.

У Вашингтону предсједница СИВ-а срешће се и разговарати са предсједником САД Реганом, затим потпредсједником Бушом, државним секретаром за иностране послове Шупцом и другим најистакнутијим функционерима америчке администрације, док ће у Њујорку имати сусрете са генералним секретаром ОУН Пересом де Куељаром, затим са представницима америчких компанија и банака, као и са градоначелником Њујорка.

Заједно са Милком Планинц у посјету САД отпутовали су члан СИВ-а Миленко Бојанић, замјеник савезног секретара за иностране послове Будимир Лончар и друге личности.

Страна 7.

ЖРТВЕ ЦИКЛОНА У БАНГЛАДЕШУ

Близу 25 хиљада погинулих

● Поред тога, више од 30 хиљада људи сматра се несталим

Страна 5.

СЈЕДНИЦА ЦЕНТРАЛНОГ КОМИТЕТА СКБиХ

Између опредјељења и праксе

● Вријеме не дозвољава да се о одговорности говори начелно, а још мање да се она, по правилу, тражи изван властите куће

● Повећање цијена трајних потрошних добара прешло сваку разумну границу која би се могла топерисати ● ЦК СК БиХ тражи од основних организација и општинских комитета да се покрене и утврди идејно-политичка одговорност и скину са функција сви они у ОУР-има који су мимо договора подизали цијене

САРАЈЕВО, 27. маја — Централни комитет Савеза комуниста Босне и Херцеговине на данашњој сједници у Сарајеву разматрао је програм мјера и активности на провођењу ставова 17. сједнице ЦК СКЈ о остваривању антиинфлационог програма. О томе је уводну ријеч поднио извршни секретар Предсједништва ЦК СКБиХ Изет Брковић и између осталог, нагласио да вријеме не дозвољава да се о одговорности говори начелно, а још мање да се она, по правилу, тражи изван властите куће и да се своди на фразу „сви смо ми одговорни".

Централни комитет Савеза комуниста БиХ расправљао је и о неоправданим социјалним разликама.

Страна 6.

У трговини потрошач плаћа неодговорност оних који су мимо договора подизали цијене

ПОВЛАЧЕЊЕ ИЗ ОПТИЦАЈА НОВЦА ИЗРАЖЕНОГ У ПАРАМА

Инфлација појела ситниш

● Сви рачуни убудуће завршаваће заокружени и то од једне до 50 пара на нулу пара, а од 51 до 100 пара на динар

БЕОГРАД, 27. маја (Танјуг) — Од 1. јула ове године организације удруженог рада и друге организације и заједнице и грађани заокруживаће све крајње обрачуне и исплате и готовинске и вирманске напоте и то: од 1 до 50 пара на нула пара, а од 51 до 100 пара на 100 пара (један динар).

Скупштини Југославије данас је достављен нацрт закона о измјени Закона о издавању нових новчаница и кованог новца којим се предлаже ова измјена. У образложењу ове промјене истиче се да је због високе стопе инфлације куповна снага апоена од 50 пара постала симболична па се тај новчић због тога брзо губи из оптицаја. Осим тога, убрзана инфлација утиче и на знатно поскупљење производње новца, тако да трошкови израде апоена од 50 пара вишеструко надмашују његову номиналну вриједност.

ПОСЛИЈЕ ИРАЧКОГ БОМБАРДОВАЊА

Иранска „одмазда"

ТЕХЕРАН, 27. маја (Танјуг) — Ирански повци – бомбардери гађали су данас „индустријска и привредна постројења" у пет ирачких градова, тврди се у Техерану.

Сви ваздушни напади, како је овдје саопштено, били су успјешни.

Данашње иранске акције званично се правдају „одмаздом" за јучерашње ирачко бомбардовање девет иранских градова. Према првим подацима, у тим нападима је убијено и рањено најмање 250 Иранаца.

У СУСРЕТ ДАНУ САМОУПРАВЉАЧА ЈУГОСЛАВИЈЕ

Делегат у своје име

● Говорећи о искуствима предсједници радничких савјета бањалучких колектива истичу проблеме у функционисању делегатског принципа рада, недовољној сарадњи органа управљања СОУР-а, радних и основних организација, дугој процедури опозива делегата, формалним одлукама, гломазним и нејасним материјалима, тешкоћама делегата у консултовању с базом, често слабој и неадекватној сарадњи с правним службама...

Страна 4.

ПРОГРАМИ, КУЛТУРА И ШУНД

Криза вредновања

● „Коктел" програми, од свега помало, а културе најмање, све под паропом да гледаоци то желе, наметнули су шунд као мјерило са којим чист културни програм и његови аниматори тешко излазе накрај

Страна 8.

И КОШАРКАШКИ СУДИЈА НАПАДНУТ У ГЛАМОЧУ

Поново инцидент

СТР. 12, 13.

СУСРЕТИ: МИХАИЛО РАКИТА, СЛИКАР

Слика нас издаје

Страна 8.

НАСТАВЉА СЕ ЈУГОСЛОВЕНСКА ПОМОЋ ГЛАДНИМА АФРИКЕ

Нове пошиљке хране и лијекова

БЕОГРАД, 27. маја (Танјуг) — Нови контингент југословенске помоћи глађу погођеном становништву Африке из наше земље кренуће највјероватније крајем јуна или почетком јула. Храна, пијекови, санитетски материјал и индустријска роба југословенског поријекла, у вриједности 410 милиона динара из средстава Фонда солидарности за помоћ несврстаним и земљама у развоју, која је одобрила југословенска влада, биће упућени Етиопији (100 милиона), Судану (60 милиона), Сомалији (10 милиона), Мозамбику (60 милиона), Танзанији (50 милиона), Анголи (50 милиона), Малију (40 милиона) и Буркини Фасо (40 милиона динара). Ових дана ће, како се очекује, Етиопији већ бити предата помоћ у лијековима у вриједности око 30 милиона динара.

Како је данас још једном констатовано на састанку акционе групе СК ССРНЈ за помоћ гладнима у Африци, укупна акција прикупљања помоћи дала је резултате изван очекивања. Тако је на жиро-рачун Црвеног крста Југославије, путем бонова, приспјело око 200 милиона динара. Позитивно је оцијењено и дјеловање Ју-рок мисије за помоћ гладнима Африке у коју су се са посебним жаром укључили млади.

MALA PRIVREDA U NOVOM SREDNJOROČNOM PLANU

Udruženi lični rad

Veliku privredu u nizu slučajeva treba stabilizovati, a malu tek razvijati. To je elementarni zaključak kada se pravi rezime brojnih rasprava u ovoj ili proteklim godinama. Za nas je karakteristično da niko ne voli i ne želi da ostane mali, u rangu zanatstva. Nemoguće je nabrojati koje su sve sada poznate i priznate fabrike nastale iz zanatskih radionica.

All povremeno se dolazilo do uvjerenja kao da se išlo za nekakvom modom, iako nas stanje u svjetskoj privredi upozorava da tamo opstaju i veliki i mali pod uslovom da se dobro radi i ekonomično posluje. U načelu, tamo niko nikom ne smeta, ali je zato svako svakome konkurencija u sve oštrijoj formi. Dovoljno je analizirati sijaset ideja o razvoju male privrede pa shvatiti da je baš to ono što nas može izvući i ujedno rasteretiti biroe rada od nezaposlenih.

Ovdje otprilike i počinje priča o unosnim poslovima kojima se bavi industrija. Ona radi ono što bi bilo normalno da se prepusti maloj privredi društvenog ili privatnog sektora. Pominju se male serije, visoki troškovi, nepotreban uvoz, jer bi mnogo šta mogla kod kuće da osigura baš mala privreda. Sada kada se priprema rezolucija o ekonomskom i socijalnom razvoju zemlje za 1986 i novi srednjoročni plan, sve ovo dobija na značaju. Pogotovo, ukoliko se uzme u obzir i projekcija dugoročnog razvoja privrede do 2000. godine.

Nejedinstveno jugoslovensko tržište, narušeni robno-novčani tokovi, isparcelisanost i zatvaranje svake vrste svemu daju vidan pečat. Karakteristično je za naše doba da ponekad ima više mišljenja nego ljudi, koji učestvuju direktno u raspravama o razvoju zemlje na kraće i duže staze. Uporedo sa tim, u posljednje vrijeme postavlja se i pitanje kakve su nam banke potrebne. Opet se polazi sa istog stanovišta male, srednje ili velike.

Na jednoj od posljednjih sjednica Koordinacionog odbora za monetarno-kreditnu politiku i osiguranje PKJ, a i na drugim sličnim skupovima, provijavalo je gledište da nije uvijek presudno da li je poslovna banka velika ili mala, nego da je likvidna i da dobro posluje. Uostalom, mi hoćemo da razvijamo i veliku i malu privredu, društveni i privatni sektor, pa se tome i banke moraju prilagoditi. Smatra se da je zrelost udruženog rada takva da je u stanju da procijeni šta mu je najneophodnije.

Najvažnije je da se izbjegne parcelizacija i teritorijalizacija i da poslovne banke ne budu pod kapom opština ili drugih društveno-političkih zajednica, već da su u skladu sa zahtjevima osnivača, privrede, kojoj treba pružiti mogućnost da se više povezuje mimo recepata opština, regiona itd. Ova i slična pitanja upravo su stavljena na dnevni red, a na odgovor, kako se to često ističe, ne bi se smjelo dugo da čeka. Naša zemlja, generalno gledano, odavno je i uporno zakoračila putem privrednog razvoja. Međutim, nerazvijenosti još nije rečeno „zbogom". Čak i u razvijenim republikama i pokrajinama ima opština kojima niko i ne poriče zastoj u privrednom prosperitetu. Sve te i slične neusklađenosti morale bi da se otklone u narednom srednjoročnom planu i dugoročnoj projekciji razvoja zemlje do kraja ovoga vijeka.

Nije nerealan zaključak ako se kaže da ima mjesta i za veliku i malu privredu, za udruženi lični rad, ali nedostaje podloga na temelju koje bi se sve dobre zamisli po jasno utvrđenom voznom redu u stvarnost pretočile. Boljka je, i to hronična, što mnogi dobri programi nisu pokriveni sredstvima. Vrijeme se nataložilo, a sa njim i iskustvo, pa se i na osnovu promašaja i neuspjeha može i mora bolje da radi i gradi. Stručnjaka ima dosta, previše je kvalifikovanih i obrazovanih koji čekaju posao, ali odsustvo organizacije rada, kvalifativnih faktora privređivanja i integracije ciljeva i interesa nije lako nadoknaditi.

Miloš PETKOVIĆ

ŽELJEZNICA

SVAKO PO SVOM KOLOSIJEKU

Uzroke teškog stanja u jugoslovenskim željeznicama jedni vide u velikoj usitnjenosti željeznice, (na stotine OOUR—a), drugi misle da je tome uzrok loša saradnja među željezničko-transportnim organizacijama, kojih ima osam — za svaku republiku i pokrajinu po jedna. Po svemu, jugoslovenske željeznice postale su ne samo republičke i pokrajinske, već i opštinske a očigledno i OOUR—ske...

Željezničari, nema sumnje, i sami znaju, da željeznički saobraćaj može valjano da funkcioniše jedino ako je tehnički i tehnološki jedinstven. Međutim, razjedinili su ga neosporno uski republičko-pokrajinski da ne kažemo i opštinski interesi. Svako ima „svoju" privredu, „svoje" vagone „svoje" lokomotive, pa je teško realizovati prevoz robe, jer svako ima „svoje" prioritete...

Zajednički nastup na jedinstvenom jugoslovenskom tržištu transportnih usluga u takvim okolnostima ostaje samo mrtva riječ na papiru ili jednostavnije - parola...

Jugoslovenske željeznice, formalno jesu tehnološki jedinstvene, ali u okviru svojih ŽTO—a svako radi šta hoće... To nazovi tehnološko jedinstvo je više povezano sa inostranim željeznicama utoliko što svaka od ŽTO-a uzima u najam strane vagone, čak i kada na svojim željezničkim stanicama stoje prazni vagoni drugog jugoslovenskog ŽTO-a.

Neki kažu da se takva računica čak isplati...

„Ljudi, je li to moguće..." - zavapio bi Mladen Delić.

Sve je suviše isprepleteno i medusobno uslovljeno...

Troškovi rastu, zarade padaju, manje se radi ili ne radi i zbog takvog ponašanja posljedice su vidljive...

Borislav GAJIĆ

STANOGRADNJA

BRŽE, VIŠE

U prijedorskoj opštini se odvija intenzivna stambena izgradnja. Najviše se gradi i dograđuje u gradu. Već je okončana gradnja 20 stanova u centru Prijedora, a ključeve 74 stana u novom naselju Pećani budući stanari će dobiti sredinom jula ove godine.

U SIZ—u za stambene poslove i komunalne djelatnosti smo saznali da će u drugoj polovini ove godine započeti gradnja 148 stanova na Pećanima. Oni će se graditi udruženim i solidarnim sredstvima. Najveći broj stanova će dobiti radnici, koji stanuju u udžericama ili za kiriju izdvajaju pozamašna sredstva.

U Prijedoru je lani krov nad glavom dobilo 75 porodica, uglavnom radničkih, a u Omarskoj 16 beskućnika - ističu u SIZ—u za stambene poslove i komunalne djelatnosti. Osim toga u novembru i decembru prošle godine počela je izgradnja 143 stana, a krajem iduće godine biće udaren kamen-temeljac za još 585 stanova.

Treba reći da radne i osnovne organizacije udruženog rada, u prvom redu Rudnici Ljubija, izdvajaju velika sredstva za kreditiranje individualne stambene izgradnje, koja je znatno jeftinija od podizanja stanova u društvenom vlasništvu.

Z. Đ.

REKLI SU...

KOME KAMATE

Moram se prestati zavaravati nekim površnim pojavnim oblicima i ući u suštinu stvari. Čuli smo nekoliko informacija vezanih za privredu, kao što je ona da je stjecanje dohotka na temelju posjedovanja novca danas jedan od velikih problema. Ne bi se smjeli povoditi za takvom ocjenom, nego dublje ući u njezin sadržaj. Tvrdim da se nitko na bazi posjedovanja dinarskih sredstava ne može obogatiti, jer kamatna stopa, koja je na visini inflacije, ne može donositi nikakav dohodak.

Ona omogućava čovjeku da zadrži ono što već ima. Tu se ne može govoriti o eksploataciji. Druga je stvar s posjedovanjem deviznih sredstava, ali pri tom moramo voditi računa da su nam devize potrebne. Ako u nepovoljne uvjete dovedemo vlasnike deviza, oni neće držati devize u našim bankama, pa ćemo kamate plaćati ne domaćem vlasniku deviza, već strancima. Trebamo, dakle, odlučiti kome ćemo plaćati kamate, ovome ili onome. Između dva zla treba uvijek izabrati manje.

(Josip BUDIMIR, o devizama i kamatama)

PRENOSIMO

Glasnik

Dokle tako?

Često se u štampi, na radiju i na televiziji pojavljuju vijesti o ljudima koji godinama žive udobno čekajući novu funkciju ili posao. Takve vijesti nas obično ne ostavljaju ravnodušnim.

Da li smo ravnodušni kad su ovakve pojave prisutne i u našoj sredini. Izgleda da je u Valjaonici tako.

Naime, od 1.9.1978. godine na platnom spisku naše radne organizacije nalazi se dipl. ekonomista Vehbija Cepić, a da u krugu Valjaonice nije proveo više od par sati na stvarnim ili imaginarnim sastancima.

Mijenjaju se poslovodne strukture, društveno-politički organi u Valjaonici, ali se pozicija druga Cepića ne mijenja. Nije važno da li je on jedini krivac ili je samo žrtva nakaradno postavljenih odnosa u momentu njegovog priključenja našoj radnoj organizaciji.

Ovaj slučaj je utoliko više za čuđenje kada se zna da je Vehbija Cepić prije nego što je zasnovao radni odnos u Valjaonici, obavljao vrlo odgovorne društveno-političke funkcije u opuštini Prnjavor. Osim toga Cepić je dugogodišnji, fakultetski obrazovan radnik, pa se može postaviti pitanje: šta je sa njegovim ličnim osjećajem odgovornosti, odnosno šta je i on lično preduzeo da se, moglo bi se reći, nenormalno stanje njegovog radnog položaja izmijeni.

Neka nam se oprosti ako griješimo, jer mi obični izvršioci, najvjerovatnije nismo na tom intelektualnom nivou da shvatimo visoke sfere rada druga Vehbije, ako ih neko želi prikazati kao takve. Ipak mislim da je red da znamo kada će se njegov status dovesti na razumljive osnove. Ovo tim prije što ravnopravno učestvuje u svim raspodjelama sredstava po osnovu ostvarenja plana i uspješnosti rada Valjaonice, mimo svojih stvarnih učinaka i doprinosa ostvarivanju dohotka.

(Glasnik, list Radne organizacije HVT Banjaluka)

Asim HUSEDŽINOVIĆ

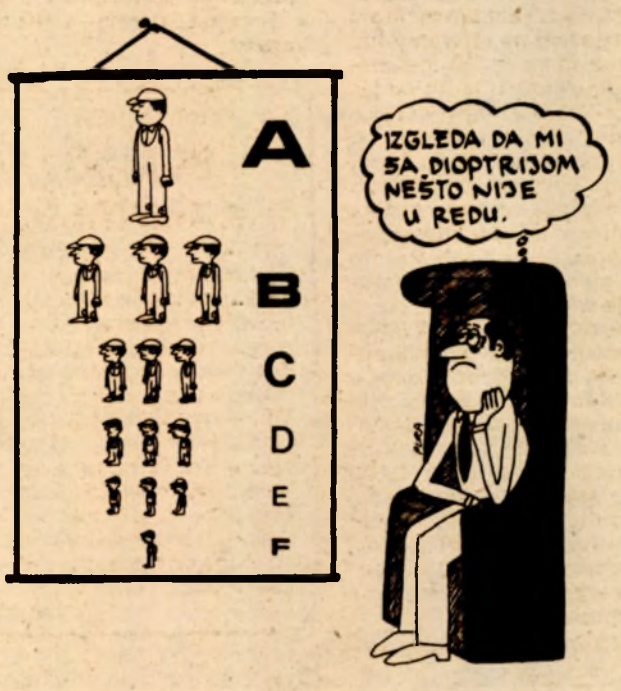

Rajko PUŠIĆ

„GLAS" List Socijalističkog saveza radnog naroda

Opštine osnivači: Banjaluka, Bosanska Gradiška, Čelinac, Kotor-Varoš, Laktaši, Prnjavor, Skender-Vakuf i Srbac.
Izdaje i štampa NIGRO „Glas" Banjaluka, Ulica AVNOJ-a 93.

Predsjednik Poslovodnog odbora NIGRO „Glas" ***Edhem Čizmić***

Direktor i odgovorni urednik ***Nebojša Radmanović***

Uređuje Redakcijski kolegij: **Mirko Kisjan** (banjalučka hronika), **Emin Krkić** (popodnevni desk), **Tomo Marić** (sport), **Miloš Milinović** (Bosanska krajina), **Miro Mladenović** (tehnička redakcija), **Sabira Piragić** (desk), **Nada Puvačić** (kultura), **Nebojša Radmanović** (direktor i odgovorni urednik), **Fadil Smajić** (hronike), **Dragiša Spremo** (Nedjeljni Glas).

Novinski savjet lista „Glas": **Ivan Andričić, Nusreta Borić** (Predsjednik), **Edhem Čizmić, Milenko Ćerketa, Jovo Kerkez, Radojka Kuzmanović, Predrag Lazarević, Oto Marušić, Islam Mehdić, Branko Pivašević, Nebojša Radmanović, Grozda Regodić, Nenad Trifunović, Franjo Vardić.**

Prvi broj „Glasa" izašao je kao organ NOP-a za Bosansku krajinu u Župici kraj Drvara, 31. jula 1943. godine. Poslije oslobođenja „Glas" izlazi u Banjaluci kao organ Oblasnog narodnog fronta do juna 1951. Od IX 1953. izlazi kao organ SSRN pod imenom „Banjalučke novine", a od 29. novembra 1955. pod imenom „Krajiške novine". Od 13. maja 1963. list ponovo izlazi pod imenom „Glas". Ukazom Predsjedništva SFRJ od 19. jula 1968. „Glas" je odlikovan Ordenom zasluga za narod sa srebrnim zracima. Od 8. februara 1983. „Glas" izlazi kao dnevni list.

ZAPOŠLJAVANJE

Šupljine člana 15.

● Nedozvoljena primjena člana 15. Zakona o radnim odnosima u Banjaluci uzela toliko maha da je morala intervenisati i republička inspekcija

BANJALUKA, 27. maja — Nikakva lančana proizvodnja, specifični uslovi rada, novi pogoni, operacione i obdukcione sale, istraživački poslovi, radnička odmarališta, ili porodiljska odsustva ne mogu, niti će biti opravdanje za kršenje zakonitosti u oblasti zapošljavanja. Zakon se, posebno kad je riječ o članu 15. Zakona o radnim odnosima mora poštovati, još jednom podvučeno je na današnjem zajedničkom sastanku predstavnika Zajednice zapošljavanja Banjaluka, inspekcijskih organa Skupštine opštine Banjaluka i radnih kolektiva, prekršilaca pomenutog člana.

Član 15. podsjetimo, predviđa mogućnost zapošljavanja bez oglašavanja samo u slučaju iznenadne odsutnosti radnika, najduže do 60 dana. U praksi, međutim, s terminom „iznenadnosti" manipuliše se na način kako to zakonodavac nije predvidio. Ova konstatacija kako je to pokazao uvid banjalučkih inspektora rada, posebno se odnosi na sisteme kao što su „Rudi Čajavec", „Medicinski centar", „Trgopromet", AIPK-„Komerc" i „Incel".

— Nezakonita primjena člana 15. u Banjaluci je poprimila tolike razmjere da je morala da interveniše i republička inspekcija. U interesu 13.750 nezaposlenih s ovom praksom se mora prekinuti, bio je kategoričan Neđo Kuzmanović, sekretar SIZ-a zapošljavanja Banjaluka.

Udruženi rad na ovom sastanku obavezan je da dosljednije izvršava svoje planske i kadrovske obaveze, a zajednice zapošljavanja da pojednostave proceduru oko obrade i dostave potrebnih podataka. Protiv izbirljivih pojedinaca koji godinama odbijaju ponuđeni posao zajednice su dužne da poduzmu odgovarajuće korake. Istina, ovi „birači" neće biti brisani sa evidencije nezaposlenih, ali u slučaju da odbiju ponuđeni posao gubiće prioritet na rang-listama i imaće tretman pasivne nezaposlenosti.

Ž. L.

!?

KONKURS

Konkurs „Čajaveca" u kome se traži jedan diplomirani mašinski inženjer već šesti put uzastopno propada. Lični dohodak je 38 hiljada dinara, ali nijedan od devet trenutno nezaposlenih mašinaca sa „biroa" neće da prihvati ovaj posao.

Udruženom radu Banjaluke ovoga časa nedostaje sfotinjak stručnjaka ove struke. Mašinci to dobro znaju i — biraju.

POSLIJE NEVREMENA U LIJEVČU POLJU

GRAD „POŽNJEO" PŠENICU

NOVA TOPOLA, 27. maja — **Nevrijeme praćeno gradom i jakim vjetrom, koje je prošlog utorka na srijedu, zahvatilo ravničarske krajeve Bosanske krajine, nanijelo je veliku štetu poljoprivrednim usjevima. Na poljima „Ratarstva" iz Nove Topole grad je „požnjeo" pšenicu na pet hektara, uništio tek nikli kukuruz na dvadeset hektara dok su ostale kulture nekako izdržale ovo „bombardovanje" iz vedra neba.**

Grad koji je došao iznenada, tako da ni protivgradna „artiljerija" nije mogla da se aktivira, najveće štete nanio je na području Mahovljana u laktaškoj opštini, Bosanskog Aleksandrovca i Šibiča Hanu. I na društvenim parcelama i na individualnom posjedu u ovim krajevima potpuno je uništeno povrće i pšenica. Ječam je izdržao sve nalete nevremena, a kukuruz se mora presijavati.

Vrijedni ratari se ne predaju. Parcele na kojima je uništena ljetina presijavaju se kukuruzom i sojom. Ali, kako će se to u vrijeme berbe odraziti na cijenu i dohodak poljoprivrednika, teško je predvidjeti, jer činjenica je da je ovogodišnja sjetva najskuplja sjetva do sada.

R. M.

U BOSANSKOGRADIŠKOJ OPŠTINI

NEDJELJA DAVALACA KRVI

● Ova humanitarna akcija organizuje se već treću godinu

BOSANSKA GRADIŠKA, 27. maja — Danas je u bosanskogradiškoj opštini počela nedjelja dobrovoljnih davalaca krvi, jedinstvena manifestacija te vrste u našoj republici. Ovu humanitarnu akciju već tri godine organizuje Opštinska konferencija Crvenog krsta u saradnji sa odsjekom za transfuziju krvi bosanskogradiškog Medicinskog centra. Cilj je da se osnuje što više klubova dobrovoljnih davalaca krvi i da se sakupi što više rezervi te dragocjene tečnosti. Najaktivniji klubovi dobrovoljnih davalaca krvi su u radnim organizacijama „Metal", „Triko", „Standard" i „Radnik", te u OOUR-u „Tvornica gradevinskih strojeva". Rekorder u dobrovoljnom davanju krvi i dalje je Mirko Munjeran, koji je krv dao 121 put, a slijedi ga Junuz Mehmedovski iz Srpca, koji je darovao krv više od stotinu puta.

Značajno je pomenuti da u bosanskogradiškoj opštini ima oko 1.500 stalnih davalaca krvi, koji godišnje daju 500 litara te dragocjene tečnosti. Posebna je vrijednost što je među dobrovoljnim davaocima krvi sve više mladih, a to je garancija još masovnijeg učešća u ovim humanitarnim akcijama.

V. S.

PREDSJEDNIŠTVO OPŠTINSKOG ODBORA SUBNOR-a BANJALUKA

Susret „4. juli" u Celju

BANJALUKA, 27. maja — Predstavnici banjalučke boračke organizacije i omladine učestvovače i ove godine na međuopštinskom susretu boraca i omladine, koji se održava po devetnaesti put, a domaćin je ove godine boračka organizacija iz Celja.

To je odluka koju je danas donijelo Predsjedništvo Opštinskog odbora SUBNOR-a, a ujedno je odlučeno da dvoje omladinaca po završetku susreta „4. juli", u kome učestvuju borci i omladina iz 26 opština iz cijele zemlje, ostanu na radnoj akciji u Celju.

Predsjedništvo je podržalo i inicijativu da se formira sekcija logoraša, u kojoj bi djelovala i djeca-zatočenici fašističkih logora, kojih ima u Banjaluci i koji su izrazili želju da se organizuju u sekciju pri SUBNOR-u.

J. SL.

ČELINAC: IZ OPŠTINSKE ORGANIZACIJE CRVENOG KRSTA

Priznanja aktivistima

● Opštinska organizacija Crvenog krsta okupija oko sedam hiljada članova

ČELINAC, 27. maja — Na području ove komune djeluje osam mjesnih i 23 osnovne organizacije Crvenog krsta koje okupljaju oko sedam hiljada članova. Među njima je 50 odsto odraslih i više od dvije hiljade članova podmlatka. Ova humanitarna organizacija postiže dobre rezultate. U saradnji sa osnovnim i srednjim školama organizuju se predavanja zdravstvene zaštite i kursevi prve pomoći. Organizovana je i akcija dobrovoljnog davanja krvi.

O prošlogodišnjem radu opštinske organizacije Crvenog krsta i narednim zadacima raspravljano je nedavno na sjednici Opštinske konferencije Crvenog krsta Čelinac. Tom prilikom dodijeljena su priznanja radnim organizacijama i zajednicama, kao i pojedincima koji su doprinijeli uspješnom radu.

Povodom 40-godišnjice djelovanja i obnove rada Crvenog krsta Jugoslavije posebno priznanje Crvenog krsta BiH dodijeljeno je dr Dani Popoviću i Vladi Čadžiću. Zahvalnice Opštinske konferencije Crvenog krsta dobili su Radna organizacija Fabrike svilenih tkanina i „Poljopromet" Čelinac, zatim radne jedinice čelinačke pošte i željezničkih stanica Čelinac, Jošavka, Snjegotina i Ukrina. Pojedinačne zahvalnice uručene su Peri Pejakoviću, Gojku Vrhovcu, Predragu Bolanoviću, Branku Maksimoviću, Ademu Sačiću i Gojku Tešiću.

S. M.

PLANINARI

POHOD NA KOZARU

BOSANSKA GRADIŠKA, 27. maja — Planinarsko društvo „Patrija" iz Bosanske Gradiške organizovao je u subotu 25. maja pohod na Kozaru pod nazivom „Titu i Danu mladosti". Njih oko tridesetak prepješačilo je stazu dugu 26 kilometara od Gornjih Podgradaca do sela Kozara i nazad do Turjaka. Najstariji učesnik ovog pohoda bio je sedamdesetšestogodišnji Milan Spalj, a najmlađi, sedmogodišnja Tihana Rajlić. Inače, ovo nije prvi pohod bosanskogradiških planinara na Kozaru, a slične aktivnosti se planiraju i u narednom periodu pod nazivom „Pješačenjem do zdravlja".

V. S.

KOTOR—VAROŠ

Udruženi drvoprerađivači

KOTOR—VAROŠ, 27. maja — Radnici OOUR-a „Drvoprerada" Šiprage velikom većinom su se izjasnili na referendumu za udruživanje sa RO šumarstva i drvne industrije „Vrbanja" u Kotor-Varošu. Aktivnost oko priprema za povezivanje u drvopreradivačku industriju trajala je duže vrijeme. U toku javne rasprave o elaboratu data je podrška dohodovnom povezivanju u ovoj oblasti, što ima za cilj stvaranje uslova za povećanje proizvodnje.

Elaboratom o društveno-ekonomskoj opravdanosti povezivanja predviđeno je da se u šipraškom OOUR-u realizuje prerada oko osam hiljada metara kubne oblovine, što će omogućiti proizvodnju 5.600 kubnih metara rezane građe. Proizvodnja će se na taj način povećati za oko 3,5 puta, a ukupan prihod i dohodak za tri puta, dok se očekuje i deset puta veća akumulacija.

Ovih dana će se o udruživanju izjasniti i radni ljudi OOUR-a prerade drveta u Kotor-Varošu.

D. K.

PRNJAVOR

POMOĆ „KARDIALU"

PRNJAVOR, 27. maja — Sa svojim skromnim mogućnostima nerazvijena prnjavorska opština i njen udruženi rad uvijek su iskazivali svoju solidarnost sa onima koji su se našli u nevolji. Tako je na posljednjoj sjednici Izvršni odbor SO Prnjavor donio odluku da se hotelu „Kardial" iz Teslića, koji je nedavno oštećen u požaru, uputi jednokratna novčana pomoć od sto hiljada dinara.

M. M.

ZBRATIMLJENE MJESNE ZAJEDNICE

BOSANSKA GRADIŠKA, 27. maja — Mještani Laminaca kod Bosanske Gradiške u protekla dva dana ugostili su žitelje iz zbratimljenog sremskog sela Jarak kod Iriga. U toku ove druge posjete Lamincima nastavljena je kulturna, sportska i privredna saradnja koja je počela prije dvije godine u toku zajedničkog učešća u televizijskoj emisiji „Znanje-imanje".

Još četiri mjesne zajednice iz bosanskogradiške opštine ostvaruju bratsku saradnju sa drugim mjestima iz Socijalističke autonomne pokrajine Vojvodine. Kočićevo je zbratimljeno sa Deliblatom u Banatu, Vrbaška sa Titelom kod Novog Sada i Radojevom kod Srpske Crnje, Nova Topola sa Simićevom, a Dubrave sa Conopljom kod Sombora.

V. S.

SVEČANOST U BIHAĆKOM GARNIZONU

Značke primjernim vojnicima

BIHAĆ — Svečanost koja je u Bihaćkom garnizonu održana povodom obilježavanja Dana RV i PVO u posebnom će sjećanju ostati vojnicima Aleksandru Zečeviću, Želimiru Nuniću, Slavi Janevskom, Zvonku Tufdžagiću, Milanu Pintariću, Goranu Tomiću, Zoranu Stančiću, Dragi Rakiću i braći Branku i Zvonimiru Staniću. Njima je pred svečanim strojem uručena značka „Primjeran vojnik" za primjerno zalaganje u obuci i razvijanje drugarstva u vojničkom kolektivu.

Snimio: M. ZULIĆ

UMRO RADE TRUBARAC

BOSANSKA DUBICA, 27. maja — Jutros je u Bosanskoj Dubici iznenada u 70. godini preminuo Rade Trubarac, nosilac „Partizanske spomenice 1941." i istaknuti dugogodišnji društveno-politički radnik u bosanskodubičkoj komuni. Rođen je u selu Brekinja i do početka rata bavio se zemljoradnjom. Narodnooslobodilačkom pokretu pristupio je prvih ustaničkih dana, a u članstvo KPJ primljen je sredinom 1942. godine.

Obavljao je brojne odgovorne dužnosti u organima narodne vlasti i bio jedan od organizatora narodnooslobodilačkih odbora u Knešpolju. Poslije rata bio je sekretar i predsjednik Sreskog narodnooslobodilačkog odbora Bosanska Dubica. Dobitnik je više ratnih i mirnodopskih odlikovanja i priznanja.

S. A.

U BOSANSKOJ DUBICI ODRŽAN IZVIĐAČKI KVALIFIKACIONI REGIONALNI PARTIZANSKI VIŠEBOJ

Banjalučani najbolji

BANJALUKA, 27. maja — Banjalučki izviđači su 24. 25. i 26. maja boravili u Bosanskoj Dubici, gdje je u sklopu obilježavanja Dana mladosti održan kvalifikacioni regionalni partizanski višeboj. Ova akcija je tradicionalna i održava se od 1951. godine.

Dvadeset i pet izviđača i planinki banjalučkog odreda „22. april" bili su učesnici u ovoj akciji. Izviđači su se takmičili u orijentaciji, signalizaciji, zatim u oblasti istorije i kulturno-zabavnog programa.

Banjalučki izviđači su sveukupni pobjednici u konkurenciji sedam patrola, čime su stekli pravo da učestvuju na republičkom takmičenju, koje će se održati 10. juna u Tuzli.

S. H.

ULAGANJA U MODERNIZACIJU PTT KAPACITETA

GLASNIJI TELEFON

● Oko 82 miliona dinara ulaže se u izgradnju TT mreže, nabavku opreme za novu automatsku telefonsku centralu kapaciteta 960 pretplatnika, prenosnog VF i RR sistema kapaciteta 60 i 300 kanala, kao i zgrade pošte u Skenđer-Vakufu ● OOUR TTK „Banjaluka", u čijem sastavu je i poslovna jedinica Skender-Vakuf, obavlja svoju djelatnost i na području opština Čelinac, Kotor-Varoš i Laktaši i zapošljava oko 280 radnika.

Na području Bosanske krajine, posljednjih godina, uložena su znatna sredstva šire društvene zajednice u rekonstrukciju, modernizaciju i izgradnju novih PTT kapaciteta. Neka ulaganja još nisu u potpunosti realizovana, neki objekti se grade i krajiške komune će od njih imati koristi tek za godinu-dvije. Svima je, međutim, svojstveno da se ovim ulaganjima obezbjeđuje povezivanje sa svijetom hiljadama domaćinstava, da privreda područja i regije dobiva na hiljade novih telefonskih priključaka, a to će reći, i mogućnost da brže, efikasnije djeluje i povezuje se sa poslovnim partnerima.

Izvjesno je takođe da su postojeći PTT kapaciteti, na mnogim mjestima, dotrajali, da nisu u stanju da zadovolje potrebe i narasle mogućnosti privrede i stanovništva, da su ulaganja bila neophodna. Riječ je o jednom takvom programu, koji se realizuje na području Skender-Vakuf, i od koga se s pravom mnogo očekuje.

ZASTARJELA OPREMA

U Skender-Vakufu se nalazi u saobraćaju automatska telefonska centrala sa 180 priključaka, koja radi po žičanom vodu i UKV sistemu, a povezana je sa čvornom ATC u Banjaluci. Ona, ističu ovdje, odavno ne može da zadovolji potrebe privrede, a o željama građana — koji dugo čekaju na telefonski priključak — da se i ne govori. Osim toga, u zemljotresu od 1981. godine ovi kapaciteti su oštećeni, pa se išlo na izradu sanacionorazvojnog programa, na iznalaženje uslova za obezbjeđenje sredstava za ovaj, mogli bismo reći, krupan investicioni zahvat.

O čemu se, dakle, radi?

Programom je, naime, predviđeno da se u Skender-Vakufu izgradi zgrada za potrebe pošte, nabavi oprema za automatsku telefonsku centralu 960 pretplatnika i 68 spojnih vodova. Aneksom programa predviđena je još i izgradnja mjesne TT mreže u Skender-Vakufu, nabavka opreme i montaža prenosnog VF sistema kapaciteta 60 kanala, kao i RR sistema kapaciteta 300 kanala. Dimenzioniranje kapaciteta izvršeno je na osnovu razvijenosti privrede, demografskog kretanja i socijalne strukture stanovništva. Tu su stručnjaci imali posljednju riječ i investicioni program koji se realizuje u dvije faze vodio je upravo o tome računa.

EFEKTI ULAGANJA

Računa se da će u izgradnju PTT kapaciteta u Skender-Vakufu biti uloženo ukupno oko 82 miliona dinara u toku ove i naredne godine i to iz više izvora. Interesantno je pomenuti činjenicu da se najveći dio sredstava obezbjeđuje putem udruživanja sredstava korisnika usluga a tek onda iz Republičkog fonda i Fonda Federacije. I sam investitor je osigurao učešće, pa će tako ova investicija omogućiti uključivanje u saobraćaj 780 novih pretplatnika.

Ukupan prihod OOUR-a TTK „Banjaluka" — u čijem sastavu egzistira i poslovna jedinica u Skender-Vakufu — povećaće se sa 430 miliona dinara, prije, na 446 miliona dinara, poslije realizacije investicionog programa, pa tako ispada da godišnji efekat pomenutih ulaganja treba da iznosi oko 15,5 miliona dinara.

Osnovna organizacija udruženog rada TTK „Banjaluka", pored Skender-Vakufa obavlja svoju djelatnost i na području opštine Čelinac, Kotor-Varoš, Laktaši i Banjaluka i zapošljava nešto više od 280 radnika. U svim komunama u toku su — ili su već završeni — obimni investicioni zahvati na rekonstrukciji i modernizaciji PTT kapaciteta i time će mogućnosti prenosnih sistema biti višestruko uvećane. Finansijski efekti takođe, a to je, u uslovima ekonomske stabilizacije, i najvažnije.

D. MOMČILOVIĆ

RAZVOJNI PLANOVI „22. DECEMBRA"

Prostor — kočnica

● Prema projektu, koji bi koštao 500 miliona dinara, Radna organizacija „22. decembar" riješila bi problem prostora koji odavno koči brži razvoj ovog kolektiva, a ujedno bi obezbijedila posao za novih 150 radnika

Ukoliko se u dogledno vrijeme ostvare planovi o dislokaciji, odnosno izgradnji novih uslovnih objekata za smještaj proizvodnih pogona Radne organizacije „22. decembar" u Banjaluci, ovaj kolektiv bi pored sadašnjih 240 zapošljavao još 150 radnika i to bi zapravo bila još jedna potpuno nova tvornica. Već sada, kad se privodi kraju izrada studije koja treba da ukaže na opravdanost ovog projekta, čija se realizacija zagovara dosta dugo, može se sa sigurnošću tvrditi da bi, pored zapošljavanja novih radnika, što mu je posebna prednost, omogućio i stvaranje daleko povoljnijih uslova za rad i privređivanje nego što su to u sadašnjim prilikama.

Međutim, za zatvaranje konstrukcije finansiranja ovog projekta, prema kome bi se obavila dislokacija čitave radne organizacije na pogodan prostor u Vrbanji, bilo bi potrebno 50 milijardi starih dinara koje se ne mogu obezbijediti iz vlastitih izvora. Prilikom pokretanja izrade projekta računalo se na pomoć šire društvene zajednice, jer značaj jednog ovakvog zahvata daleko prevazilazi interese same radne organizacije, pa i njene materijalne mogućnosti, ali bi morao biti od posebnog društvenog interesa s obzirom na mogućnosti koje pruža.

U sadašnjem trenutku kad nezaposlenost dostiže ozbiljne razmjere, a veoma je izražena i na području banjalučke opštine, traže se različita rješenja za prevazilaženje ovog problema, među kojima je i zavođenje samodoprinosa za zapošljavanje i slično. Međutim, sve to zahtijeva konkretne programe koje mora ponuditi udruženi rad, jer na ovaj način obezbijeđena sredstva morala bi se odmah utrošiti, kako se ne bi gubilo na njihovoj vrijednosti.

Radna organizacija „22. decembar" jedna je od onih koje bi u svakom trenutku mogle da se uključe u ovaj program zapošljavanja, jer posjeduje razrađen program svog budućeg razvoja.

Inače, to je kolektiv koji je i do sada, u skladu sa svojim mogućnostima, vršio disperziju manjih kapaciteta i tako povećavao zapošljavanje proširujući ujedno vlastite kapacitete koji se zbog skučenosti prostora nisu mogli instalisati u sadašnjem krugu tvornice. Rezultat tih nastojanja su i dva nova pogona koja uskoro treba da počnu rad. To je, u prvom redu, pogon u Gornjem Ribniku, koji pripada opštini Ključ, i zapošljavaće 80 radnika kad počne da radi punim kapacitetom. Puštanje u pogon planirano je ovog ljeta, a ovih dana treba da počne obuka novoprimljenih radnika. Pored toga, u adaptiranim prostorima dječjeg obdaništa u Gornjem šeheru uskoro će početi rad i jedna proizvodna linija „22. decembra", koja će u prvoj fazi zapošljavati 25 radnika.

Sva ova nastojanja da se proširi i unaprijedi proizvodnja, kao i solidno poslovanje u svih 38 godina postojanja takođe su pouzdana garancija da bi ovaj kolektiv, koji ostvaruje dobre rezultate i u sadašnjim lošim prostornim uslovima, sigurno postizao daleko više i bolje ukoliko bi obezbijedio povoljnije uslove.

N. STANOJEVIĆ-FAJKOVIĆ

BOSANSKA KRUPA U OČEKIVANJU TURISTIČKE SEZONE

GOSTU PO VOLJI

Prošlogodišnji rezultati ukazuju da se boljom organizacijom, sadržajnom ponudom može postići mnogo više. Ugostiteljsko-turistički radnici ostvarili su dobru saradnju sa turističkim organizacijama u Sloveniji i Hrvatskoj, gdje među turistima vlada interesovanje za ovaj kraj i Pounje. Ta saradnja dala je početne rezultate. Turistička organizacija „Globtursʼ uspješno je organizovalo grupne izlete, a turistički radnici u Krupi kažu da će saradnja sa turističkim organizacijama biti proširena.

Stvoreni su potrebni uslovi za prihvat i dobrodošlicu gostiju. U Jasenici je podignut motel sa više od 30 ležaja. Na izvoru Krušnice motel, na magistralnom putu Bosanski Novi — Bihać u Otoci na Uni, motel, ribarski mlin

B. V.

Riblji specijaliteti: restoran „Stari mlin" na Uni

U SUSRET DANU SAMOUPRAVLJAČA JUGOSLAVIJE

Delegat u svoje ime

● Predsjednici radničkih savjeta banjalučkih kolektiva na nedavnom sastanku govorili su o mnogim problemima u funkcionisanju ovog organa, nedovoljnoj saradnji između organa upravljanja SOUR-a, radnih i osnovnih organizacija, dugim procedurama opoziva delegata, formalnim odlukama, glomaznim i nepristupačnim materijalima, teškoćama u konsultovanju sa delegatskom bazom, često slaboj i neadekvatnoj saradnji s pravnim službama...

Za oko mjesec dana, tačnije 27. juna na Dan samoupravljača Jugoslavije organizuje se susret samoupravljača iz cijele zemlje s temom: Funkcionisanje radničkog savjeta u procesu samoupravnog odlučivanja. Susret, ovoga puta posvećen jubileju, istovremeno će predstavljati svojevrsnu razmjenu samoupravljačkih iskustava. A ona se nižu već 35 godina.

U susret Danu samoupravljača Klub samoupravljača u Banjaluci nedavno je organizovao raspravu na istu temu. Skupu su prisustvovali uglavnom predsjednici radničkih savjeta osnovnih, radnih i složenih organizacija udruženog rada, u privredi i iz organizacija društvenih djelatnosti.

Predsjednici radničkih savjeta, naročito oni u vanprivrednim djelatnostima dali su ton diskusiji. Manje je bilo istupa delegata koji su iz privrede, iz proizvodnje. Ali čula su se zanimljiva zapažanja i iskustva u radu radničkih savjeta, koja će biti prezentirana i na predstojećem susretu samoupravljača Jugoslavije.

U skorašnjoj raspravi o radu radničkih savjeta uglavnom je govoreno o aktivnostima delegata, članova radničkih savjeta, njihovim pripremama, opozivu delegata, saradnji pravnih službi i organa upravljanja, materijalima za sjednice, izborima u ova tijela itd. Šta su predsjednici govorili?

KOJA JE NAŠA BAZA?

Pero Ilić, predsjednik Radničkog savjeta SOUR-a „Čajavec" je u diskusiji naglasio:

— Cilj poslovodstva je da se SOUR reorganizuje i da mu se u tom smislu da sasmoupravna podrška. Taj posao treba da radi jedan stručni tim, a Radnički savjet njegove prijedloge prihvata. Sve dobro krene od odluke Radničkog savjeta SOUR-a, a kada dođe na savjete radnih organizacija već ima kolebanja, a naročito na sjednicama radničkih savjeta OOUR-a javljaju se otpori odluci i zamisli o reorganizaciji. Zazire se od toga da će se dio tehnologije odvojiti nekom drugom itd. i sav posao propada. Kao članovi Savjeta pripremamo se za sjednice. Koja je naša baza, to ne znamo.

Takvih problema u OOUR-u „Elektromontaža" Radne organizacije „Energomont" nema, ali ima drugih. **Milan Ljepojević**, predsjednik Radničkog savjeta ovog OOUR-a, ističe:

— Mi smo terenci. Veliko je pomjeranje s gradilišta na gradilište. Kako imati dovoljan broj delegata kada se donose neke odluke. Ljudima kasno stižu materijali ili ih uopšte ne dobiju. A onda ako neko i dođe kući, ne mogu se sjednice zakazivati naprečac. Osim toga imamo odličnih majstora, ali kada je u pitanju rad u samoupravnim organima od njega se ne može iščupati nijedna riječ. Mislim da malo vodimo računa koga biramo u članstvo. Kao radnici, koji su odvojeni od kolektiva i porodica za mnoge stvari koje se dese čujemo poslije nekoliko mjeseci. Jednostavno, ne vidimo se po godinu dana.

Predsjednik Radničkog savjeta OOUR-a Mehanička obrada u „Čajavecu" postavlja pitanje: zašto se svake godine moraju mijenjati samoupravni akti? Zašto se delegati, kada im prođu mandati, ne vraćaju na svoja radna mjesta u bazu? To se naročito odnosi na one koji su delegirani u opštinska i republička delegatska tijela. Oni se po pravilu nikada više ne vraćaju, a mandat prođe.

VELIKA PROCEDURA OPOZIVA

Zašto su preduge procedure oko opoziva delegata i zašto se to ne bi obavljalo jednostavnije? I o tome je govoreno na sastanku.

— Opoziv bar prema našim iskustvima, identičan je izborima u radničke savjete pa se niko i ne upušta u proceduru, a znamo da nam neki članovi ne rade. Ima problema i oko kompetencija radničkog savjeta. On je ima, ali kada dođe do izvršenja odluke, nerijetko se vidi da je zadovoljena samo forma, a prava funkcija organa upravljanja zaostaje. Inače, i delegati ganjaju neke interese van društvenog rada. Moja radna organizacija je bez osnovnih organizacija i onda pošto je jedna radna jedinica najbrojnija, najviše je delegata iz te sredine, pa ispada da ljudi iz radne jedinice rukovode čitavom politikom kolektiva. U tome se nešto mora mijenjati — kaže **Marko Delić**, predsjednik Radničkog savjeta Livnice „Jelšingrada".

Boro Pandža, predsjednik Radničkog savjeta Tvornice duvana u Banjaluci, govorio je o saradnji pravnika s organima upravljanja. Po njegovom mišljenju ta saradnja često nije kakva bi trebalo da bude. Ne može pravnik da utiče na odluku Savjeta. On samo može dati uputstva, ali ne i da utiče na glasanje. Zato komisije organa upravljanja moraju svoj dio posla prije predlaganja Radničkom savjetu da temeljito urade, da se ne čeka prije odlučivanja šta će reći pravnik. To znatno umanjuje kvalitet rada i odlučivanja.

NERAZUMLJIVI MATERIJALI

Mnogo je puta na ovom skupu pominjana aktivnost delegata, njihove pripreme, saradnja s bazom koju zastupaju i glomazni materijali, često pisani nerazumljivim jezikom i stilom za radnika. O tome dr **Kosara Balaban**, iz Radničkog savjeta OOUR-a Doma zdravlja kaže:

— U zdravstvu ljudi ne žele da rade u organima upravljanja. Ako je neko radio u nekoj delegaciji, drugi put neće. U našoj sredini ima delegacija koje nisu ni radile. Prilikom biranja rukovodstva Doma, mada nismo imali neku veliku listu, to se odugovlačilo unedogled. To remeti rad ove ustanove. Sada nam predstoje izbori u organe upravljanja i na prste mogu prebrojati koga bismo mogli birati. Mislim da radnici u privredi sve to daleko bolje rade.

U organizacijama udruženog rada komunalnih djelatnosti istaknuti su problemi zbog niskog stepena obrazovanja radnika koji se biraju u delegatska tijela. Ljudi ne razumiju materijale koji im nisu prilagođeni. Onda nije ničudno što mnoge odluke idu preko direktora i užeg tima rukovodećih ljudi u tim kolektivima. Nejasne ostaju mnoge odluke koje se donesu, preraspodjelama, reorganizacijama, a sve su to najvažnija pitanja iz života svakog kolektiva.

Po pravilu, što se i na pomenutoj raspravi potvrdilo, pohvale o radu radničkih savjeta stižu iz malih kolektiva koji se bave uslužnim ili društvenim djelatnostima. I ovoga puta bilo je riječi o dobrom radu Radničkog savjeta Radne organizacije „Naš dom", pa Savjeta Službe društvenog knjigovodstva, Radničkog savjeta „Dispanzera" u Čajavecu itd.

P. MATAVULJ

ŽRTVE CIKLONA U BANGLADEŠU

Blizu 25 hiljada poginulih?

● Pored toga, više od 30 hiljada ljudi smatra se nestalim

DAKA, 27. maja — **Broj poginulih u razornom ciklonu, koji je u petak pogodio južne obale i ostrva Bangladeša, neprekidno vrtoglavo raste. Agencije javljaju iz Daka da je poginulo sigurno tri hiljade lica, a pretpostavlja se da bi se broj poginulih mogao povećati čak na 25 hiljada. Pored toga, više od 30 hiljada lica se smatra nestalim.**

Poslije ciklona, koji je sobom nosio talase visine i do 15 metara, uslijedile su olujne kiše koje u velikoj mjeri otežavaju rad spasilačkih ekipa. U spasavanju postradalih, doturanju hrane, vode, lijekova i ćebadi učestvuju kopnene, pomorske i vazduhoplovne snage bangladeške armije.

Zbog vanredne situacije nastale u zemlji, predsjednik Bangladeša Mohamed Eršad je odgodio putovanje u Kinu, planirano za srijedu, a za danas popodne je sazvana vanredna sjednica vlade radi razmatranja mjera za saniranje posljedica poplave.

Predsjednik Eršad, koji je zajedno sa spasilačkim ekipama, koje su dostavljale hranu, odjeću i lijekove stanovnicima ostrva Sandvip, obišao ugroženo područje, izjavio je da su „razaranja takva da se ne mogu opisati".

Sutrašnji dan je zbog ogromnog broja poginulih, proglašen za dan nacionalne žalosti, a stanovništvo zemlje je pozvano da dobrovoljnim prilozima u novcu i hrani pomogne ugroženom području.

Poslije katastrofalnih poplava spasilačke ekipe tragaju za mrtvima i nestalima

U OPŠTINSKOM SUDU GLAMOČ PODNESENA PRIJAVA PROTIV NAPADAČA NA SUDIJU ŠKRBIĆA

Izgredniku primjerna kazna

● Odmah poslije napada, izgrednik je bio poznat: to je Zdravko Gvero, privatni ugostitelj

GLAMOČ, 27. maja - Fudbalski Glamoč je još uvijek u centru pažnje ljubitelja fudbala u Bosanskoj krajini. Najprije, kao što je poznato, zbog incidenta po završetku utakmice 21. kola između Šatora i BSK-a, kada je fizički napadnut sudija Gostimir Škrbić iz Bosanske Gradiške, a sada i zbog odbijanja banjalučkih sudija da vode dvoboje u Glamoču, dok Disciplinska komisija Udruženja klubova Regionalne lige primjereno ne kazni ovaj klub.

— Oduvijek smo u našem nesretnom fudbalu bili kao pastorčad, priča Spaso Nenadić, predsjedavajući Predsjedništva Sportskog društva Šator. Sudije su bile pričaz a sebe, ovog proljeća naročito. Naše ogorčenje, a i ogorčenje navijača Šatora, dostiglo je kulminaciju na utakmici protiv banjalučkog BSK-a. Nije, stoga, čudna reakcija jednog dijela gledališta, pa i napad neodgovornog gledaoca. No moram, također, da istaknem da smo preduzeli sve mjere da do izgreda ne dođe.

Kao što je poznato, po završetku dvoboja Šatora i BSK-a, na putu ka svlačionici, jedan gledalac je fizički napao Škrbića, nanijevši mu udarcem šakom u glavu ozbiljnije povrede.

— Izgrednik je odmah nakon napada na sudiju Škrbića bio poznat, bile su riječi Ranka Baroša, člana Predsjedništva Šatora, još uvijek aktivnog fudbalera i sudije Opštinskog suda u Glamoču. To je Zdravko Gvero, privatni ugostitelj iz Glamoča. Trojica dežurnih milicionera su podnijeli prijavu protiv njega i uskoro očekujemo zahtjev Opštinskom sudu za pokretanje postupka. Ovaj slučaj će lično meni doći i vjerujte da će izgrednik biti primjereno kažnjen.

Rijetki su slučajevi da, eto, aktivni fudbaler, centarhalf u Šatoru, kao sudija Opštinskog suda, rješava slučaj napada navijača njegovog kluba na fudbalskog sudiju.

M. JOKŠIMOVIĆ

EKSPLOZIJA TANKERA U RAFINERIJI GIBRALTAR

I more „gorjelo"

● Dosad utvrđeno da ima 18 mrtvih, a ističe se da bi broj žrtava mogao preći brojku 40 ● Vjerovatni uzrok tragedije - velika koncentracija eksplozivnih isparenja

MADRID, 27. maja (od dopisnika Tanjuga) — **Ni 24 časa poslije katastrofe u Gibraltaru u kojoj su juče eksplodirala dva tankera ne zna se tačan broj poginulih i ranjenih, niti pravi uzrok tragedije.**

U ovom trenutku utvrđeno je da sigurno ima 18 mrtvih, i još više nestalih, što znači, kako se ovdje ističe, da bi broj žrtava mogao preći i brojku 40. Na osnovu prvih podataka dosad je registrovano 39 povrijeđenih od kojih je 14 u bolnici. Prve procjene kažu da je riječ o materijalnoj šteti od najmanje 1,5 milijardi pezeta (oko 10 miliona dolara), a da je vjerovatni uzrok ove tragedije - velika koncentracija eksplozivnih isparenja.

Nesreća se dogodila, ili bolje rečeno počela, juče prije podne u 11,10 kad je japanski tanker pod panamskom zastavom „Petrogeri one" istovarivao naftu (25.000 tona) u luci Alhesiras na platformi „B" rafinerije u Gibraltarskom moreuzu. Na susjednoj platformi „C" bio je španski tanker (Kamponavia" i utovarivao benzin.

Snažna eksplozija uzdrmala je japanski taner koji se za tili čas našao u plamenu, prepolovio se i počeo da tone. Na njemu je u tom trenutku bilo 29 članova posade (svi japanske i korejske narodnosti), od silne jare ubrzo se u plamenu našao i španski tanker na kome se u tom trenutku nalazilo 30 članova posade španske narodnosti.

U trenutku tragedije posade oba tankera su bile u unutrašnjosti brodova - na doručku. Neizvjesnost o broju žrtava povećava prisustvo lučkih radnika i na tankerima i na obali u njihovoj blizini.

U nesreći je bilo i malo sreće: treći tanker koji se nalazio u blizini izbjegao je najgore zahvaljujući pribranosti posade tegljača koji su munjevito reagovali i odvukli ga na bezbjednu daljinu.

Sem dva tankera buktinje „gorjelo" je i more jer se na prostoru od jednog kilometra upalila izlivena nafta, što je iz nepovoljne meteorološke uslove (vjetar) onemogućavalo gašenje požara i članovima posade da potraže spas u morskim talasima.

Na ovom području, inače, živi oko dvjesta hiljada ljudi.

Procjenjuje se da je nesreća na izvjestan način umanjena zahvaljujući činjenici što je iz japanskog tankera-koji je u utorak doplovio iz Libije - najveći dio nafte već bio istovaren. Slično je bilo i sa španskim tankerom (nosivosti šest hiljada tona) koji je u trenutku eksplozije u svojim njedrima imao „samo" hiljadu utovarenih tona benzina.

Zasad još nema zvaničnog saopštenja o uzrocima katastrofe. Istraga je u toku, ali je generalni direktor španske petrolejske kompanije „Cepsa" juče popodne iznio kao mogućnost da je „akumulacija eksplozivnih gasova na japanskom tankeru preduslov eksplozije".

Sve službe spasavanja iz ovog dijela Španije (vatrogasci, civilna garda, mornarica, policija, Crveni krst) munjevito su se našli na mjestu nesreće. Učinjeno je sve što se moglo učiniti. Povrijeđeni su smješteni u bolnice, plamen koji je trajao cio dan je, ipak, zaustavljen, mogućnost širenja katastrofe je otklonjena...

Danas su na mjesto nesreće otišli španski kralj Huan Karlos i potpredsjednik vlade Alfonso Gera.

Ljupka MILOVANOVIĆ

U ODVODNOM ŠAHTU U ULICI AUGUSTA CESARCA U BANJALUCI

UTOPIO SE DJEČAK

BANJALUKA, 27. maja - U nezaštićenom odvodnom šahtu, koji se nalazi u dvorištu kuće u Ulici Augusta Cesarca broj 48, juče oko 15,30 sati utopio se dvogodišnji Zlatko Turan. Uzroci ove tragedije nisu još utvrđeni, ali je očigledno u pitanju nečija nepažnja.

M.D.

MEDICINSKA DOSTIGNUĆA

LIJEK PROTIV OBOLJENJA

ŠANGAJ, 27. maja (HSINHUA) — Naučnici sa šangajskog Medicinskog instituta proizveli su novi lijek protiv malignih oboljenja. Laboratorijski rezultati akademski su provjereni i lijek, „aklacinomicin A", biće uskoro probno pripremljen. Istraživači, koji su ga usavršili, navode da lijek mnogo obećava, i da sadrži samo jednu desetinu toksičnih materija koje se inače nalaze u konvencionalnom lijeku protiv raka adriamicinu. Lijek je pokazao značajnu mjeru djelotvornosti u suzbijanju raka stomaka, pluća, dojke, jajnika i krvi.

IZ OKRUŽNOG JAVNOG TUŽILAŠTVA U BIHAĆU

Silovali maloljetnicu

BIHAĆ, 27. maja - Zamjenik Okružnog javnog tužioca u Bihaću Jusuf Junuzović podnio je optužnicu protiv Zuhdije Suljića (26) iz sela Pjanića kod Cazina i Envera Pjanića (25), iz istog sela zbog osnovane sumnje da su počinili teško krivično djelo silovanja maloljetnice. Prema navodima javne tužbe oni su 29. aprila 1985. godine oko 18 sati u Ulici Ibrahima Mrđljaka u Velikoj Kladuši silom ugurali u putnički automobil „zastava 101" ljubljanske registracije maloljetnu A. A. Kada su stigli u gostionu „Plaža" prvookrivljeni Zuhdija Suljić je izveo maloljetnu A. A. i odveo je u šumi i natjerao je da se svuče i izvršio nad njom obljublju. Tom prilikom on je uzeo od nje i dva srebrna lančića i zlatni prsten u vrijednosti od 28 hiljada dinara, te 500 dinara gotovog novca. Kada su se ponovo vratili u gostionicu, drugookrivljeni Enver Pjanić povezao je maloljetnicu u Cazin, obećavajući joj da će je odvesti u Veliku Kladušu. Međutim, on to nije učinio nego ju je odveo na skrovito mjesto kod OŠ u Cazinu i nad njom izvršio obljubu. Prvookrivljeni Zuhdija Suljić, pored silovanja, pred sudom će odgovarati i za teško krađu.

D.M.

SRUŠILA SE TROSPRATNICA U NAPULJU

OSMORO MRTVIH

NAPULJ, 27. maja - Prilikom rušenja jedne trospratne stambene zgrade rano jutros u Napulju, izgubilo je život osam usnulih stanara, od kojih četvoro djece. Kako javljaju agencije, pozivajući se na izvještaj policije, još sedam lica je povrijeđeno.

Uzroci tragedije nisu poznati, ali se pretpostavlja da se zgrada srušila, pošto su podzemne vode podrile njene temelje. U zgradi su živjele tri porodice sa ukupno 20 članova.

KALIFORNIJSKE SEDMORKE

UMRO „PINAT"

ORINDŽ, Kalifornija, 27. maja (Rojter, AP) Najmanja od semorki američke porodice Frustaći, dječačić sa nadimkom „Pinat" (kikiriki), umro je usljed nedovoljne razvijenosti, uprkos nastojanjima ljekara da ga održe u životu primjenom najmodernije medicinske tehnologije. Zdravstveno stanje ove bebe, teške samo 450 grama, koja se mogla držati na dlanu jedne ruke, bilo je najozbiljnije, u poređenju sa stanjem preostalih živih pet beba. Još jedna od sedmorki Frustaći, označena samo sa „beba D", slabija je od ostalih, dok je sedma beba mrtvorođena. Svih pet preživjelih beba pate od poremećaja rada pluća karakterističnog za prijevremeno rođenu decu i dišu uz pomoć respiratora. Peti Frustaći, 30-godišnja učiteljica koja je uzimala lijekove za stimulaciju plodnosti, porodila se prije nedjelju dana „carskim rezom", u 29. nedjelji trudnoće.

U CENTRALNOJ INDIJI

UTOPILO SE 30 LJUDI

BOPAL, Indija, 27. maja (AFP) — Najmanje 30 lica se utopilo kada se prevrnuo brod na rijeci Čambal u centralnoj Indiji. Kako je zvanično saopšteno, do sada su iz rijeke izvađena tijela 27 žrtava, ali se nezvanično procjenjuje da bi broj poginulih mogao iznositi i 80 osoba.

TOKOM PROTEKLIH 14 DANA U ŠRI LANKI

UBIJEN 41 TAMILSKI SEPARATISTA

KOLOMBO, 27. maja - Snage bezbjednosti Šri Lanke ubile su 41 pripadnika tamisikog separatističkog pokreta, od kako su tamilski gerilci prije dvije nedjelje izvršili masakr u budističkom gradu Anuradapuri, ubivši oko 150 civila. Kako izvještava Rojter, pozivajući se na izjave očevidaca, snage bezbjednosti organizovale su pravu potjeru za počiniocima tog zločina.

Prema izjavama funkcionera, u sjevernim i istočnim područjima Šri Lanke tokom proteklih 14 dana je došlo do šest oružanih okršaja, u kojima je ubijen 41 gerilac, a poginulo je najmanje 13 pripadnika snaga bezbjednosti.

Vlada je istovremeno demantovala glasine da su snage bezbjednosti prije devet dana ubile 60 tamislkih civila na istoku zemlje.

KUVAJT:

ISTRAGA O ATENTATU NA ŠEIKA DŽABERA

IDENTIFIKOVAN VOZAČ — SAMOUBICA

KUVAJT, 27. maja - Pozivajući se na pisanje kuvajtskog lista „Al-anba", Rojter javlja da su kuvajtske snage bezbjednosti identifikovale vozača automobila-bombe kojim je izvršen neuspio atentat na kuvajtskog emira šeika Džabera al-Ahmeda al-Sabaha.

Prema kuvajtskim snagama bezbjednosti, vozač-samoubica je bio Iračanin s pakistanskim pasošem, a pripadao je, kako se tvrdi, zabranjenoj iračkoj partiji „Al-Dava al-Islamia" („Islamski poziv"), koja se bori za uspostavljanje u Iraku režima sličnog iranskom.

SJEDNICA CENTRALNOG KOMITETA SKBiH

Između opredjeljenja i prakse

●Vrijeme ne dozvoljava da se o odgovornosti govori načelno, a još manje da se ona, po pravilu, traži izvan vlastite kuće i da se svodi na frazu „svi smo mi odgovorni" ●Povećanje cijena trajnih potrošnih dobara prešlo svaku razumnu granicu koja bi se mogla tolerisati ●CK SKBiH traži od osnovnih organizacija i opštinskih komiteta da se pokrene i utvrdi idejno-politička odgovornost i skinu sa funkcija svi oni u OUR-ima koji su mimo dogovora podizali cijene ●Najviše neopravdanih socijalnih razlika javlja se zbog razlika u društvenom statusu lica koja imaju i koja nemaju zaposlenje

SARAJEVO, 27. maja (Tanjug) - Centralni komitet Saveza komunista Bosne i Hercegovine obavio je danas dogovor o provođenju stavova 17. sjednice CK SKJ o ostvarivanju antiinflacionog programa i strateškim pravcima i neposrednim akcijama za smanjivanje inflacije. Na početku rada Centralni komitet usvojio je izvještaj o radu Predsjedništva CK SKBiH za perod od maja prošle do maja ove godine.

Uvodne napomene podnio je izvršni sekretar Predsjedništva CK SK BiH **Izet Brković**. On je, između ostalog, istakao da smo se uvjerili da između opredjeljenja i realnih mogućnosti provođenja utvrđenih stavova na jednoj strani i rezultata u praksi na drugoj, postoje krupne razlike.

Pokazalo se, rekao je Brković, da nije dovoljna načelna spremnost i verbalna podrška stavovima koji su usvajani i čija je realizacija trebala biti u funkciji ciljeva ekonomske stabilizacije. Nažalost, tu pojavu veoma često srećemo u našim ocjenama, ali iza toga nije uvijek slijedila i odgovarajuća aktivnost.

Cijene iznad svih očekivanja

Postojeća ekonomska situacija sve više zabrinjava i sve naglašenije izaziva reagovanje radnih ljudi i građana. Ocjene o konkretnoj situaciji i konstatacije o uzrocima koji su doveli do takvog stanja, bez odgovarajućih i efikasnih mjera, malo koga zadovoljavaju. Efekat je, čini se potpuno suprotan. Sve se više postavlja pitanje da li ima dovoljno spremnosti i jedinstva u bici za mijenjanje nepovoljnih tokova u društveno-ekonomskom razvoju. Ukazuje se i na nedovoljnu odgovornost prema utvrđenoj politici i konkretnim stavovima i njihovom dosljednom sprovođenju. Vrijeme ne dozvoljava, rekao je na kraju Izet Brković, da se o odgovornosti govori načelno, a još manje da se ona, po pravilu, traži izvan vlastite kuće i da se svodi na frazu" svi smo mi odgovorni".

Član CK SKBiH i predsjednik Republičkog izvršnog vijeća **Gojko Ubiparip** istakao je da stopa rasta idustrijske proizvodnje u Bosni i Hercegovini za prva četiri mjeseca iznosi 4,8, što je više od plana za 0,3 indeksna poena. Međutim, kada se uzme u obzir da je isti prošlogodišnji period, sa kojim se ova proizvodnja upoređuje, bio nizak onda se može reći da stopa rasta ostvarena u proteklom periodu ove godine znatno zaostaje iza planirane proizvodnje u organizacijama udruženog rada. Izvoz robe i usluga zaostaje u odnosu na plan i u poređenju sa istim razdobljem prošle godine u cijeloj zemlji i u Bosni i Hercegovini. Rast cijena je prevazišao sva očekivanja i ugrozio rezultate ostvarene tokom prošle godine, doveo u pitanje ostvarivanje dogovorene politike razvoja kao i sva druga pozitivna kretanja i predviđanja u ovoj godini. Ovakvo kretanje cijena, prema riječima Ubiparipa, devalviralo je do sad uložene napore za pozitivnim promjenama i podstaklo mnoge organizacije da povećaju cijene, iako za to povećanje nisu uvijek postojali stvarni ekonomski razlozi.

Sticanje dohotka povećanjem cijena smanjilo je interes za snižavanje troškova proizvodnje, za bolje korištenje kapaciteta, povećanje produktivnosti rada, za bolji kvalitet i asortiman proizvoda te organizaciju proizvodnje i devalviralo do sada uložene napore i postignute rezultate na jačanju kvalitetnih faktora privređivanja i nagrađivanja prema radu i rezultatima rada. Rijetke su organizacije udruženog rada koje vrijednost boda, kao mjerilo za isplatu ličnog dohotka, utvrđuju na kvalitetnim osnovama zasnovanim na internim faktorima privređivanja, nego ih većina utvrđuje na bazi dohotka ostvarenim rastom cijena.

Crvene se kolor - -televizori

Naglašavajući da se rast cijena odvijao nezavisno od nivoa cijena istih ili sličnih proizvoda na svjetskom tržištu, Gojko Ubiparip je rekao da je povećanje cijena trajnih potrošnih dobara prešlo svaku razumnu granicu, koja bi se mogla tolerisati. To je potkrijepio primjerom cijena televizora u boji. Uvozne cijene televizora najznačajnijih proizvođača u Evropi kreću se od 685 maraka - ekran 42 centimetra, do 1.156 maraka za ekran od 66 centimetara. Kada se tome dodaju carine, takse, porezi i uvozni troškovi onda se vidi da su cijene naših televizora veće za gotovo 100.000 novih dinara, rekao je Ubiparip.

Centralni komitet Saveza komunista Bosne i Hercegovine nakon rasprave u kojoj su učestvovali **Zdenko Skok, Hamdija Pozderac, Niko Mihaljević, Augustin Papić i Hrvoje Ištuk** usvojio je program mjera i aktivnosti svog Predsjedništva na provođenju stavova 17. sjednice CK SKJ o ostvarivanju antiinflacionog programa. Na prijedlog predsjednika CK SKBiH **Mate Adrića**, Centralni komitet je usvojio i stav da se u ovaj program stavi i nekoliko dodatnih tačaka. To je, prije svega, stav da Centralni komitet traži od OOSK i opštinskih komiteta da se pokrene i utvrdi idejno-politička odgovornost i skinu sa funkcije svi oni u organizacijama udruženog rada koji su mimo dogovora podizali cijene. Kako je rekao Andrić na cijenama smo doživjeli toliko šokova da nismo mogli ništa razborito obrazložiti i kazati radnom čovjeku jer smo gotovo u pravilu bili zatečeni. Centralni komitet zauzeo je i stav da se ubuduće ne mogu podizati cijene bez šire rasprave u kolektivima, sindikalnim organizacijama i među građanima.

Dogovoreno je da Predsjedništvo CK SKBiH pripremi za narednu sjednicu širu informaciju o tome kako su komunisti prihvatili i provodili stavove 17. sjednice CK SKJ.

Bez rada zarada

Centrlani komitet potom je razmatrao idejno-političke probleme i posljedice neopravdanih socijalnih razlika i zadatke komunista na njihovom otklanjanju. Uvodno izlaganje o toj temi podnio je član Predsjedništva CK SKBiH **Milan Škoro**. Prema njegovim riječima sva dosadašnja istraživanja kod nas i u zemlji pokazuju da se najviše neopravdanih socijalnih razlika javlja zbog razlika u društvenom statusu lica koja imaju i onih koji nemaju zaposlenje, zbog deformacija i nedosljednog ostvarivanja sistema sticanja i raspoređivanja dohotka i raspodjele sredstava za lične dohotke prema radu i rezultatima rada. Isto tako na to je uticalo nedosljedno i neefikasno ostvarivanje poreskog sistema i poreske politike, nedovoljna zaštićenost društvene imovine te niz slabosti u stambenoj politici i njenom ostvarivanju.

Prema ocjeni Milana Škore današnja rasprava trebalo bi da bude o razmatranju ne svih, već samo neopravdanih socijalih razlika. Smisao ovakog reduciranja širokog fronta socijalne diferencijacije na probleme neopravdanih socijalnih razlika je u naraslim potrebama da se Savez komunista, ne samo deklarativno - što je često činjeno, već sasvim konkretno angažuje na efikasnom rješavanju najakutnijih i najaktuelnijih idejnih i političkih problema. Riječ je, kaže on, o neophodnosti vođenja ofanzive i trajne idejno-političke akcije kojom bismo sada i u periodu do 9. kongres postigli nužna idejna razjašnjavanja, a naročito da bi ostvarili opipljive rezultate u suzbijanju i onemogućavanju neopravdanih socijalnih razlika, čime bismo pokazali i dokazali spremnost da uspješno rješavamo ovaj izuzetno složen idejno-politički problem.

Prem riječima Škore, neopravdanim socijalnim razlikama pogodovalo je vrijeme potrošačke euforije koja je podsticana i instrumentima društva pa je bilo moguće na lak način, bez rada, špekulacijama i malverzacijama, sticati značajna materijalna sredstva. Uzroci i posljedice ove pojave slabije su se uočavale i idejno-politički prepoznavali. Nije bilo organizovanih, trajnih i efikasnih mjera na njihovom suzbijanju i otklanjanju izuzev stavova 48. sjednice Predsjedništva CK SKBiH.

MATO ANDRIĆ PREDSJEDNIK

Centralni komitet Saveza komunista Bosne i Hercegovine na današnjoj sjednici, izabrao je jednoglasno Matu Andrića za predsjednika CK SK ove republike u narednom jednogodišnjem periodu.

SAVEZNO VIJEĆE SKUPŠTINE SFRJ O DEVIZNIM ZAKONIMA

Oživljavanje jedinstvenog tržišta

Podržana osnovna rješenja kojima će se obezbijediti da dinar bude jedino sredstvo plaćanja u zemlji, a da devize služe isključivo za plaćanje u međunarodnom prometu

BEOGRAD, 27. maja (Tanjug) — Savezno vijeće Skupštine Jugoslavije (predsjedavao je **Mustafa Šabić** raspravljalo je danas o tri zakona iz oblasti ekonomskih odnosa s inostranstvom od kojih se veoma mnogo očekuje u sređivanju deviznog tržišta i deviznog poslovanja.

Nacrt zakona o deviznom poslovanju kao najvažniji, zatim Nacrt zakona o kreditnim odnosima s inostranstvom i Nacrt zakona o prometu robe i usluga treba da usvoji, konsenzusom, Vijeće republika i pokrajina. Taj posao je u toku.

Međutim, imajući u vidu značaj ovih zakonskih projekata za privređivanje u cjelini i stabilizaciju deviznih i novčanih tokova u zemlji, Savezno vijeće je željelo da doprinese svojim učešćem u raspravi o ovim zakonima. Prema skupštinskoj proceduri Savezno vijeće, kao zainteresovano, daje svoje mišljenje o ovim zakonima Vijeću republika i pokrajina što svakako predstavlja dragocjenu pomoć i znatno olakšava posao nadležnog skupštinskog doma.

O Zakonu o deviznom poslovanju mišljenja su od početka podijeljena. Sve republike i pokrajine su saglasne da nešto treba mijenjati, ali neki su za dublje i korjenitije promjene, dok bi se druge zadovoljile i sa manjim izmjenama. To se potvrdilo i u današnjoj raspravi koja je prethodila usvajanju mišljenja Saveznog vijeća.

U raspravi koja je danas vođena na sjednici Saveznog vijeća Skupštine Jugoslavije o Zakonu o deviznom posovanju učestvovala su 23 delegata. Time je potvrđeno zaista veliko interesovanje delegata, privrednika, a i svih građana Jugoslavije za unapređenje zakonske regulative o ekonomskim odnosima s inostranstvom.

Većina delegata je podržala osnovna rješenja kojima će se obezbjeđivati da dinar bude jedino zakonsko sredstvo plaćanja u zemlji, a da devize služe isključivo za plaćanje u međunarodnom prometu. Isto tako, većina delegata se založila za oživljavanje jedinstvenog deviznog tržišta i za jačanje dohodovne motivisanosti za povećanje ekonomski racionalnog izvoza.

Živa rasprava na sjednici Saveznog vijeća Skupštine SFRJ

PRIVREDNICI O VRAĆANJU I PREISPITIVANJU CIJENA

BEZ DVOUMLJENJA I ČEKANJA

Bijela tehnika izuzeta iz odluke zato što je predviđeno da se na tržištu interveniše uvozom

BEOGRAD, 27. maja (Tanjug) — Sprovođenje odluka SIV-a o vraćanju i preispitivanju cijena neophodno je ubrzati. O njima, kako je rečeno na današnjoj zajedničkoj sjednici Izvršnog odbora i Predsjedništva Privredne komore Jugoslavije i Koordinacionog odbora za međukomorsku saradnju, ne treba više raspravljati. Zahtjeve pojedinih proizvođača da se, zbog lošeg ekonomskog položaja, budu izuzeti, treba rješavati „u hodu", ne dovodeći u pitanje izvršenje zadataka iz ove oblasti koji stoje pred Komorom.

Na primjedbu da se ove mjere ne odnose na proizvođače takozvane bijele tehnike i pojedinih vrsta elektrouređaja, član SIV-a Dimitrije Tasić rekao je da su oni izuzeti zato što je predviđeno da se na tržištu interveniše uvozom, što bi trebalo da „obori" cijene domaće robe. Privrednici su još jednom podržali opredjeljenje da se u smirivanju cijena više koriste ekonomske mjere.

SJEDNICA KOMITETA ORGANIZACIJE SK u JNA

Suštinski doprinos

Visoku idejno-političku svijest i moralno-političko jedinstvo i angažovanost u prevazilaženju sadašnjih društveno-ekonomskih i drugih teškoća komunisti i ostali pripadnici JNA manifestuju svakodnevno

BEOGRAD, 27. maja - O aktuelnim pitanjima idejnog i političkog rada u Jugoslovenskoj narodnoj armiji i zadacima komunista, raspravljano je danas na sedamnaestoj sjednici Komiteta organizacije Saveza komunista Jugoslavije u Jugoslovenskoj narodnoj armiji. Sjednici je predsjedavao predsjednik Komiteta Georgije Jovičić.

Komitet je ocijenio da organizacija Saveza komunista Jugoslavije u JNA daje suštinski doprinos izgrađivanju i jačanju idejno-političke svijesti i moralno-političkog jedisntva pripadnika JNA.

Visoku idejno-političku svijest i moralno političko jedinstvo i angažovanost u prevazilaženju sadašnjih društveno-ekonomskih i drugih teškoća komunisti i ostali pripadnici JNA manifestuju svakodnevno.

Takvu svijest, patriotizam i spremnost za odbranu zemlje armija je kao cjelina, zajedno sa ostalim pripadnicima oružanih snaga i opštenarodne odbrane i društvene samozaštite, snažno ispoljila i u održanim manifestacijama povodom 40-godišnice oslobođenja zemlje i pobjede nad fašizmom. Te aktivnosti pokazuju da je armija na najbolji način uključena u aktivnost društva u cjelini.

Ocijenjeno je da moralno-političko jedinstvo i vaspitanje pripadnika armije mora biti još više u funkciji preovlađivanja aktuelnih problema u društvu, daljeg jačanja i produbljivanja opštenarodnog i klasnog karaktera i njene borbene izgradnje.

OTVORENA IZLOŽBA „MEDICINA I TEHNIKA"

Najsavremenija oprema

Učestvuje četiri stotine izlagača iz dvadeset zemalja svijeta i Jugoslavije

ZAGREB, 27. maja - Na Zagrebačkom velesajmu danas je otvorena trinaesta međunarodna izložba medicinske opreme, farmacije i laboratorijske opreme „Medicina i tehnika" na kojoj je do 31. maja sudjeluje 400 izlagača iz 20 zemalja svijeta i Jugoslavije. Najsuvremenija dostignuća u proizvodnji medicinske opreme, aparata i instrumenata, medicinskog pribora, farmaceutske opreme i lijekova predstavlja 270 renomiranih inozemnih izlagača, te 130 izlagača iz svih naših republika i pokrajina.

Na prigodnoj svečanosti u ime Saveznog izvršnog vijeća ovu priredbu, koja spada među najveće te vrste u Evropi, otvorio je član SIV-a i predsjednik Saveznog komiteta za rad, zdravstvo i socijalnu politiku dr Đorđe Jakovljević.

Na izložbi „Medicina i tehnika" od posebnog je značaja stručni program. Na petnaestak stručih skupova, znanstvenih seminara i savjetovnaja učestvovat će oko tri hiljade učesnika iz zemlje i inozemstva.

UOČI POSJETE MILKE PLANINC SAD

Uzlaznom linijom

● U središtu brojnih razgovora i susreta biće ekonomska pitanja, što bi trebalo da da nove impulse jačanju i proširenju privredne saradnje

VAŠINGTON, 27. maja (Tanjug) — Posjeta predsjednice SIV-a Milke Planinc Sjedinjenim Američkim Državama u čijem će središtu biti ekonomska pitanja, trebalo bi da da nove impulse jačanju i proširenju privredne saradnje SAD i Jugoslavije. Ta saradnja se kreće uzlaznom linijom, ali je daleko od toga da bi i jedna i druga strana mogle biti time zadovoljne, tim prije što ima mnogo „slobodnog prostora" za njeno jačanje.

Dolazak kragujevačkog „juga 55" na američko tržište i predviđeno otvaranje američkog super—ekspres—restorana „Mekdonaldsa" u Beogradu, mogli bi — misli se ovdje u ekonomskim krugovima — da budu dva, ne samo simbolična indikatora jačanja i proširenja ekonomske saradnje dviju zemalja. Novi jugoslovenski zakon o stranim ulaganjima, koji na tom planu pruža znatno šire mogućnosti nego što je to bilo ranije, mogao bi, procjenjuju ovdašnji ekonomski stručnjaci, da podstakne jaču saradnju u industrijskoj i tehnološkoj kooperaciji i zajedničkim ulaganjima. Nemali broj jugoslovenskih preduzeća — na primjer „Ikarus", „Goša", „Iskra", „Ingra" i drugi — pregovara sa odgovarajućim američkim firmama i uvoznicima i rezultata će izvjesno biti.

Prošle godine, trgovinska razmjena Jugoslavija — SAD premašila je milijardu dolara — naš uvoz iz SAD 620, a izvoz na američko tržište 420 miliona dolara. Naš deficit je, dakle, 200 miliona dolara, što je znatno, ali je manje nego što je bilo ranije. To je rezultat jačanja našeg izvoza, ali i smanjenja uvoza iz SAD.

Kao što je i podvučeno za vrijeme prošlogodišnje posjete tadašnjeg predsjednika Predsjedništva SFRJ Mike Špiljaka Vašingtonu, cilj je da se problem našeg trgovinskog deficita sa SAD rješava povećanjem i usklađivanjem ukupne robne razmjene, a ne restrikcijama našeg uvoza. Taj naš stav važi i dalje, ali je jasno da se uravnoteženje može ostvariti prije svega jačanjem našeg izvoza. Iako su posljednjih godina SAD poplavljene stranim robama, uljed jakog dolara, rastao je i naš izvoz na američko tržište. Pitanje je, međutim, da li smo i koliko smo iskoristili šansu koju nam je pružala takva konjunktura, koja će uskoro možda početi i da prolazi. Podatak da u američkom uvozu učestvujemo tek da petinom jednog jedinog procenta, što je zanemarujuća veličina, daje odgovor na to pitanje.

Posjeta Milke Planinc Vašingtonu, i njeni razgovori sa predsjednikom Reganom i drugim državnim funkcionerima, kao i susreti sa poslovnim ljudima, predstavlja potvrdu kontinuiteta ustaljene saradnje dviju zemalja i govori o dobrom stanju i uspješnom razvoju odnosa. Zvaničnim krugovima i u štampi, ovdje se podsjeća da ta posjeta predstavlja nastavak susreta na najvišem nivou od onih koje je predsjednik Tito imao sa bivšim predsjednicima SAD, do posljednjeg, marta prošle godine, predsjednika Predsjedništva SFRJ Mike Špiljaka sa predsjednikom Reganom, ovdje u Vašingtonu.

Kontinuitet saradnje i razvoj bilateralnih odnosa uopšte, koji se ovdje ocjenjuju veoma dobrim, počivaju na uvažavanju i poštovanju zajednički prihvaćenih principa ravnopravnosti, uzajamnog poštovanja, nemiješanja u unutrašnje stvari i prihvatanja razlika i specifičnosti jedne i druge zemlje.

Posjeta Milke Planinc, kako se ovdje očekuje, posebno će biti okrenuta jačanju ekonomske saradnje SAD i Jugoslavije. To podvlači i „Njujork tajms", koji je prije par dana — što za taj list nije uobičajeno — preko prve strane najavio posjetu Milke Planinc Americi. I to je znak da smanjenje jugoslovenskog trgovinskog deficita, ali uz povećanje i uravnoteženje ukupne robne razmjene, a ne putem smanjenja našeg uvoza iz SAD, interesuje obje strane, i to će i ovog puta biti u centru pažnje.

U ovdašnjim prvim odjecima i procjenama, u vezi sa predstojećom posjetom Milke Planinc Vašingtonu, ističe se da ona može dati, nove impulse, jačanju i usklađivanju robne razmjene, uz već ohrabrujuće znake i indikatore.

UKRATKO

RAZGOVORI BRANT — GORBAČOV

MOSKVA — 27. maja (Tanjug) — Generalni sekretar OK KPSS Mihail Gorbačov i predsjednik Socijaldemokratske partije Njemačke Vili Brant vodili su danas u Kremlju razgovore. Brant je sinoć doputovao u Moskvu u trodnevnu posjetu na poziv CK KPSS. Do ovog momenta još ništa nije saopšteno o sadržaju razgovora.

STUPIO NA SNAGU SPORAZUM O HONGKONGU

PEKING, 27. maja — Istorijski sporazum o budućem statusu Honkonga od danas je i formalno postao zakon za NR Kinu i Veliku Britaniju. Svečanosti u Pekingu, dvije strane su danas izvršile razmjenu ratifikacionih instrumenata sporazuma i o tome potpisale odgovarajući dokument. Kako javlja dopisnik Tanjuga, razmjenu instrumenata obavili su zamjenik kineskog ministra inostranih poslova Džou Nan i britanski ambasador u Pekingu Ričard Ivens.

NAPAD AVGANISTANSKIH USTANIKA

ISLAMABAD, 27. maja — Avganistanski ustanici tvrde da su nedavno izveli uspješan napad na veliku sovjetsku vazduhoplovnu bazu Šin Dund u avganistanskoj provinciji Herat. Kao i sve vijesti iz Avganistana, i ova je stigla sa velikim zakašnjenjem — napad je naime izveden još 13. maja. Zvanični Kabul nije potvrdio vijesti o tom napadu. Prema ustaničkim izvorima, mudžahedini su noću iznenadili aerodromsku stražu i ubili 45 sovjetskih i avganistanskih vojnika.

MIB NA JUGU SUDANA

KAIRO, 27. maja — Situacija na jugu Sudana je mirna i do ovog trenutka ustanici nisu preduzeli nijednu oružanu akciju. Kako javlja dopisnik Tanjuga iz Kaira, to je u Kartumu izjavio ministar odbrane privremene sudanske vlade general Osman Abdala. Njegova izjava je i prvo reagovanje na prijetnju vođe ustanika sa juga Sudana Džona Garanga da će obnoviti vojne akcije. Abdela je istakao da se regularne snage sudanske armije „strogo pridržavaju objavljenog primirja" koje, kako je rekao, „Garang nije prihvatio".

BRITANSKI PLAĆENICI ZA NIKARAGVU

LONDON, 27. maja — Više od četrdeset bivših pripadnika britanske armije pridružiće se grupi američkih plaćenika koji će se boriti u Nikaragvi — piše londonski „Observer". U istom članku tvrdi se da će plaćenici otići u Centralnu Ameriku najvjerovatnije u toku juna.

PRED POSJETU PORTUGALSKOG PREDSJEDNIKA JUGOSLAVIJI

Bez otvorenih pitanja

Odnosi između dvije zemlje uspješno se razvijaju, čijem je unapređenju znatan doprinos dao i predsjednik Ramaljo Antonio Janeš, kome je današnja posjeta treći boravak u našoj zemlji

BEOGRAD, 27. maja (Tanjug) — Povodom predstojeće posjete predsjednika Republike Portugalije Ramalja Janeša Jugoslaviji, zvanični predstavnik SSIP-a Željko Jeglič dao je sljedeću izjavu:

„Na poziv Predsjedništva SFRJ, sutra, 28. maja, u zvaničnu i prijateljsku posjetu našoj zemlji dolazi predsjednik Republike Portugalije Ramaljo Antonio Janeš. On će za vrijeme posjete voditi zvanične razgovore sa svojim domaćinom, predsjednikom Predsjedništva SFRJ Radovanom Vlajkovićem o bilateralnim odnosima i aktuelnim međunarodnim pitanjima. Pored toga, savezni sekretar za inostrane poslove Raif Dizdarević imaće odvojene razgovore sa portugalskim ministrom inostranih poslova Žaimeom Gamom, koji će se nalaziti u pratnji svog predsjednika.

Odnosi između Jugoslavije i Portugalije su prijateljski i stabilni i između dvije zemlje nema otvorenih i neriješenih pitanja. Od obnavljanja diplomatskih odnosa 1974. godine, odnosi se uspješno razvijaju, iako su rezultati ekonomske saradnje još ispod mogućnosti i potreba. Znatan doprinos unapređenju prijateljskih odnosa dao je predsjednik Janeš lično, kome je ovo treći boravak u našoj zemlji.

Pored razmjene mišljenja o putevima za unapređenje bilateralne saradnje u svim oblastima od zajedničkog interesa, za vrijeme posjete biće razmotrena i aktuelna međunarodna pitanja, prije svega situacija u Evropi, odnosi Istok—Zapad i Sjever—Jug, ključna krizna žarišta i aktivnost pokreta nesvrstanih zemalja.

Uvjereni smo da će posjeta predsjednika Janeša, koji zbog svojih zasluga za demokratski razvoj Portugalije i doprinosa razvoju prijateljskih odnosa između dvije zemlje uživa visok ugled u Jugoslaviji, dati novi snažan podsticaj jačanju svestrane bilateralne saradnje".

ZANIMLJIVI SVIJET

Gigantske gume

MOSKVA, 27. maja (Tanjug—TASS) — Radnici fabrike „Bobrujškina" iz Belorusije ovih dana predstavili su se stranom i sovjetskom tržištu jednim novitetom — gigantskim gumama za kamione sa izuzetno velikim kapacitetom za prevoz tereta. Ovakve gume imaju tri metra u prečniku, a kamioni za koje se one prave imaju nosivost od 75, 110 i 180 tona. O veličini ovih guma dovoljno govori fotografija na kojoj radnik ove fabrike Anatolij Alisejenko izgleda sićušan prema novoj vrsti guma. Pored njega je i jedna od normalnih auto—guma, tek da se vidi o kakvim je gigantima riječ. O tome koliko je teško montirati takve gume, ne treba govoriti, ali ni to vjerovatno za stručnjake iz ove oblasti nije nikakav problem.

BORBE ZA IZBJEGLIČKE LOGORE U BEJRUTU

Počeli pregovori

Dvije granate pale nedaleko od zgrade jugoslovenske ambasade, ali niko od Jugoslovena nije povrijeđen

BEJRUT, 27. maja — Kako javlja dopisnik Tanjuga iz Bejruta, u Damasku su u toku pregovori o takozvanoj konačnoj ponudi šiitskog „Amala" da se obustave borbe oko palestinskih izbjegličkih logora u Bejrutu koje su u protekloj sedmici odnijele najmanje 250 života i ostavile za sobom 1.500 ranjenih uz neprocjenjiva materijalna razaranja. U svom prijedlogu „Amal" između ostalog, traži da Palestinci predaju naoružanje miliciji Druza ili „Šiitskoj nacionalnoj socijalnoj partiji", nakon čega bi se borci „Amala" povukli iz logora i njihove okoline.

Procjenjuje se, međutim, da ima malo izgleda da Palestinci prihvate taj prijedlog, jer energično odbijaju da predaju oružje.

Kasno sinoć Palestinci su, da bi primorali „Amal" da umanji pritisak na odbranu logora, bombardovali stambene četvrti zapadnog Bejruta. Dvije granate pale su nekoliko desetina metara od zgrade jugoslovenske ambasade. Niko od Jugoslovena nije povrijeđen.

VAŠINGTON — JUGOSLOVENSKI AUTO NA AMERIČKOM TRŽIŠTU — OD DOPISNIKA TANJUGA

„Jugo" vozi kroz reklame

Šanse automobila iz Kragujevca da se probije na probirljivom američkom tržištu nisu male, ali ni teškoće ne treba potcjenjivati

VAŠINGTON, 27. maja — Moderan i sitan, jeftin i živahan, mali „jugo 55" iz kragujevačke fabrike „Crvena zastava" počeo je da „trči" američkim drumovima i ulicama prije nego je i počeo njegov uvoz u ovu zemlju, na čijem je asfaltu bar 150 miliona automobila.

„Jugo" za SAD, „trči" u reklamama američke firme „Jugoamerika" iz Nju Džersija, koja je sa našim fabrikantom već potpisala ugovor i koja se sada bavi poslom koji je isto tako važan kao i proizvodnja samog automobila — njegovom reklamom. U zemlji vjerovatno najrazmaženijih kupaca automobila u svijetu, nije lako prodati nov auto. Ovdašnim potrošačima se godišnje ovdje nudi oko 10 miliona novih automobila, od kojih nešto više od šest miliona domaće proizvodnje.

Zato „Jugoamerika" ovih dana tako često i izlazi sa „jugom" na televizijske ekrane i stranice novinskih listova. Ponuda je nova i u svakom slučaju interesantna. „Zašto biste kupovali polovan auto, kaže jedna od reklama „Juga", kada za te pare možete kupiti novi. „Jugo" košta svega 3.990 dolara i za 23 odsto je jeftiniji od najjeftinijih kola koja se sada mogu kupiti u Americi."

Za američkog kupca, koji cijeni kvalitet, ali je za njegove finansijske mogućnosti neshvatljivo osjetljiv na nisku cijenu, to je privlačna reklama. Ovdje su kola, ipak, jako skupa. Njihova prosječna cijena je oko deset hiljada dolara. „Rabit", a to je američka verzija „Golfa", košta, uz ovdje uobičajenu opremu, skoro osam hiljada dolara. Srednja američka kola, stara tri—četiri godine, valja platiti bar četiri hiljade dolara.

„Jugo" toliko košta nov. To bi moglo da privuče dio američkih kupaca bar iz tri razloga: prvo, što je najjeftiniji, zatim što je pogodan za druga, odnosno treća kola u porodici (za domaćice i đake) i treće, što je za njega lakše naći parking, koji je u američkim velikim gradovima težak problem. Postoji i četvrti razlog.

Onaj o kojem Amerikanci doskoro nisu mnogo vodili računa — potrošnja goriva, u čemu „jugo" takođe ima prednost.

Prvi automobili iz Kragujevca bi brodom trebalo da stignju na američku obalu Atlantika već krajem jula. Uvoznik je već obezbijedio servisnu i prodajnu mrežu. Sklopio je ugovor sa 150 „dilera" širom Amerike. Tako će prve partije kola odmah krenuti na tržište, na kojem bi ove godine trebalo da se plasira bar deset hiljada „juga", a možda i znatno više.

Planovi američkog uvoznika su takvi da je čovjeku teško da ih primi bez određenih rezervi. Već iduće godine prodaja „juga" bi ovdje trebalo da iznosi oko pedeset hiljada komada, a onda sve više. Za nekoliko godina, godišnja prodaja kragujevačkog automobila dostigla bi nivo našeg današnjeg ukupnog izvoza u SAD. A taj izvoz je prošle godine, recimo, iznosio preko 400 miliona dolara.

Procjene i ankete uvoznika su ohrabrujuće. Ali postoje i ograde. Italijanski „FIAT" je ovdje bio uložio velike pare, ali nije uspio da se probije, pa se definitivno povukao sa ovog tržišta. Nije, međutim, problem u onima koji se povlače, nego u onima koji se spremaju da se ovdje probiju. Japan opet nagovještava još manje automobile. Južna Koreja ozbiljno kuca na vrata ovdašnjeg automobilskog tržišta, javlja se i Brazil, a takođe Česi, Rumuni, Sovjetski Savez.

Ohrabrujuće je, ipak, to da je „jugo" već počeo da „trči", da se pojavio u dosta povoljnom trenutku i da je na sebe već skrenuo pažnju. Za početak to može biti puno, mada ništa manje neće biti ni teškoće koje tek dolaze i koje su vezane za njegov opstanak na ovdašnjem tržištu.

Borislav LALIĆ

PROGRAMI, KULTURA I ŠUND

Kriza vrednovanja

●Programi, koji osvajaju publiku pod parolom da je upravo ona to tražila da vidi, ne mogu nositi epitet - kulturni - jer su pravljeni po dobrom zakonu barmena: „koktel" svega pomalo, malo slatko, malo gorko, kulture najmanje, jer je šund preuzeo vodstvo, bar kad je masovnost publike u pitanju. Dotle, animatori kulture prebrojavaju posjetioce čistih kulturnih programa

Sa kongresne govornice Saveza književnika Jugoslavije (održanom u Novom Sadu u aprilu) često se čulo da su se „šund i zabava ustoličili kao vrhunaravne vrednote kulturne i da se svi mogući pokušaji reanimacije istinskih kulturnih sadržaja samjeravaju su rezultatima postignutim na estradi i drugim uspupnim djelatnostima, te da je u takvom omjeru i poređenju kultura uvijek na gubitku". A kultura, doista jeste na gubitku, jer se kao kriterijumi uzimaju pojave i osobenosti, takozvane, masovne kulture.

Gdje je i kada poremećen vrednosni sistem i na koji način ga ponovo uspostaviti, kad je očigledno da šund i zabava u svim oblicima, iskazima i izrazima, nekada pod maskom, a danas i ovdje, i otvoreno, grabe krupnim koracima naprijed? U vrijeme kad se samo investira u osnovne kulturne sadržaje, kad se nema dovoljno novca za eksperimentisanje, istinsko i stvaralačko, u kulturi, kad je zabava, šund, kad je masovna kultura, postala „biznis" i visokoakumulativna grana privređivanja, okrenuta u potpunosti potrošnji, kultura se zatvorila i ostala praktično u rezervatu. Okreću joj se i zalijevaju je, plijeve, još samo oni koji je stvaraju i oni rijetki koji su odoljeli mnogobrojnim atacima šunda. Možda će ova ocjena izgledati preoštra i isforsirana, ali primjeri su svuda oko nas.

Ako samo pažljivije pokušamo sagledati situaciju u Bosanskoj krajini, napose Banjaluci, i ako uzmemo u obzir sve kulturne manifestacije u njoj, čak, iako zanemarimo, sve priredbe, zabave i slične „masovke", onda na samim primjerima kulturnih manifestacija, u njihovim programima možemo pronaći elemente kojima se i sama kultura prilagođava novonastaloj situaciji.

Administratorima kulturnih programa, organizatorima manifestacija - glavni problem je publika. Kako je dovesti, kako da ih bude bar pristojan broj, kako opravdati posao, lični dohodak, a pri tome izbjeći neukus i nekulturu. I, tad se uglavnom nalaze polovična rješenja. To su: dovesti školu, razred učenika, pretplatiti škole ili radnike preko sindikata, na pozorišne predstave ili slično. Ali to, niti je prava, niti stvaralačka animacija, jer događa se da čak ni oni sa već pretplaćenim ulaznicama ne dolaze, i sale zvrje poluprazne.

U obilju kulturnih manifestacija, obavezno se kao gosti pozivaju, (osim ponekog KUD-a koji će odigrati i otpjevati nekoliko kola i pjesama - KUD-ovi su zaštitni znak svih manifestacija) estradni radnici - zabavljači, čija tačka nema mnogo veze sa samim programom. Takvim načinom rada kulture tapka u mjestu i nije u mogućnosti da se razvija na najbolji od svih mogućih načina, a to je kvalitetom prije svega. Praveći „miješane salate", „koktele" i „špricere" i sastavljajući ih od naoko sličnih elemenata, a suštinski suprotstavljenih, kulturu smo gurnuli u zapećak. A kultura je, ne zaboravimo, djelatnost od posebnog društvenog interesa, još nerazvijena, i traži ulaganja i u materijalnu proizvodnju i u kadrove, a posebno u propagandu. A zna se, sudeći po iskustvima razvijenih kulturnih sredina, gdje i kada se počinje sa ulaganjem: to je naravno vaspitno-obrazovni sistem.

N. GUZIJAN

NA PRIJEMU U SARAJEVU

Kusturici uručena „Zlatna palma"

SARAJEVO, 27. maja (Tanjug) - Emiru Kusturici - režiseru filma „Otac na službenom putu", koji je na upravo završenom filmskom festivalu u Kanu dobio njegovo najviše priznanje - na današnjem prijemu u skupštini grada Sarajeva uručena je „Zlatna palma" koju mu je predao direktor radne organizacije „Forum" Mirza Pašić.

Predsjednik Skupštine grada Sarajeva profesor dr Kemal Hanjalić i predstavnici društveno-političkog života grada čestitali su Emiru Kusturici na ovom visokom priznanju i poželjeli mu dalje uspješno stvaralaštvo.

Zahvaljujući na čestitkama, Emir Kusturica je rekao da je „Zlatna palma" koliko njemu, toliko isto i priznanje Sarajevu i Jugoslaviji.

U MAĐARSKOJ

PRIZNANJE LJUBIŠI SAMARDŽIĆU

BUDIMPEŠTA, 27. maja (Tanjug) - Naš glumac Ljubiša Samardžić doživio je jedinstvenu počast. Juče, kao najpopularniji inostrani dramski umjetnik u Mađarskoj, Samardžić je na NEP stadionu pred oko 60 hiljada gledalaca, u okviru višečasovnog umjetničkog i sportskog programa, bio oduševljeno pozdravljen kada je na mađarskom jeziku pjevao melodiju sa špice serijskog filma „Vruć vjetar" u kojem je glumio glavnu ulogu i koji je ovdje prošle godine prikazan na televiziji uz ogromno interesovanje publike.

Više mađarskih listova, kao i Radio-Budimpešta donijeli su opširne reportaže o Samardžiću koji je na sličan način prije 12 godina osvojio simpatije budimpeštanske i mađarske publike TV-serijom „Kuda idu divlje svinje" u kojoj je igrao glavnu ulogu.

NA PUTU HORA „PELAGIĆ"

Uspjeh uoči turneje

●Mješoviti hor RKUD-a „Pelagić" izveo je u Rijeci 22. maja cjelovečernji koncert. Solisti: Inge Heinl - mezzosopran, Ivan Škarica tenor, Mahira Jelić - alt. Klavirska pratnja Branka Kuzmanović. Dirigent: Muharem Insanić. Koncert je prethodio gostovanju hora u Trentu i Salornu - Italija.

U velikoj dvorani Doma JNA u Rijeci 22. maja održan je cjelovečernji koncert Mješovitog hora „Pelagić", na kojem je prezentiran širi raspon evropske i jugoslavenske vokalne glazbe. Na taj način hor se predstavio kao zreli umjetnički ansambl koji suvereno tumači najrazličitiji spektar stilskih odrednica - mirnoću i imanentnu snagu Petelinove i Bachove duhovne glazbe, dinamičnost i lapidarnost balkanskih djela i elegičnost međimurskih napjeva. Iako je programsko bogatstvo ovom trijadom donekle simplificirano ono upućuje na reproduktivnu zrelost hora, koji ne samo manifestantno, već i unutarnje donosi logičnost i snagu glazbenog djela. Tu svakako moramo istaknuti značajnu ulogu dirigenta Muharema Insaniča koji je selektivnošću omogućio ansamblu smioniji izlaz iz programske skučenosti, a ujedno ansamblu pruža mogućnost slojevitog izraza vokalne reprodukcije. Isto tako, na formalnom planu, dirigent je uspio izbjeći uobičajnu statičnost. Tako se hor ne samo vizuelno nego i scenski prilagođavao karakteru umjetničkog djela, što je osobito došlo do izražaja izvedbom pjesme „Po vijn krušćit" P. Đorđevića, zasnovane na folklornim motivima, uz rustikalnu, temperamentnu i sugestivnu izvedbu altistice Mahire Jelić, koja je povremeno prekidana burnim aplauzom.

Tenor Ivan Škarica fenomenologijom vokalnog izraza - jasnoćom tona i dikcijom - u potpunosti je sugerirao karakter i svojstvo vokalnog djela („Lamento di Federico" iz opere „L' Arlesiana"), koje je uz vrlo dobru klavirsku pratnju bilo narušeno slabim instrumentom. Neodgovarajuće slaganje u boji (neugođen zvuk klavira) remetili su glazbenu ravnotežu i time donekle umanjili značaj i karakter glazbenog djela.

Najveće i najugodnije iznenađenje ovog cjelovečernjeg koncerta svakako predstavlja nastup Inge Heinl, mezzosopranistice Mariborske opere. U glasovnom rasponu iznimne čistoće u svakom se trenutku mogla zapaziti i naslutiti skrivena konceptualnost, kultivirani i znalački pristup glazbenim djelima („Seh duš dan" B. Berse, „Dremle mi se dremle" K. Odaka). Smirenom ljepotom glasa ponirala je u bit glazbenog djela, unutarnjeg oblikovnog jezika, kojeg je, u širim dinamičkim rasponima jasno i sugestivno izražavala, uvijek s mnogo mjere, uvijek svrsishodno.

Na kraju možemo konstatirati da će Mješoviti hor „Pelagić", takvim konceptom programa, koji upućuje na ozbiljan rad i viši stupanj vokalnog muziciranja, uz saradnju istaknutih vokalnih solista, moći osvariti dalju umjetničku afirmaciju i to ne samo u granicama naše republike.

Krešimir VALIĆ

SUSRETI: MIHAILO RAKITA, SLIKAR

SLIKA NAS IZDAJE

●Samostalne izložbe ne treba često priređivati, niti se nametati publici. Neophodan je vremenski period da se i autor i publika preispitaju. Banjaluka ne vodi brigu o mladim slikarima, ne stimuliše ih, a ima tradiciju koja je na to obavezuje, kaže Mihailo Rakita, čija je izložba crteža otvorena u Domu kulture u Banjaluci

BANJALUKA, 27. maja - Slikar mlađe generacije Mihailo Rakita otvorio je izložbu crteža u banjlučkom Domu kulture. Ovom, sedmom samostalnom izložbom Rakita ujedno obilježava i deceniju stvaralačkog rada.

● Ovo je vaša sedma samostalna izložba. Kad su nastali ovi crteži i koliko ste zadovoljni?

●Ima više razloga što se bavim crtežom, na kojem preovladava figuracija. Razlozi su: oskudni prostor, materijal koji je teško nabaviti, a crtež je osnov slikarske pismenosti. Čim sam se opredijelio za figuraciju, interesovao me je prostor, rješavanje prostora slike na jedan način koji je blizak viđenju renesansnih majstora. Izložba je nastajala iz želje da predočim i javnosti i sebi protekli četvorogodišnji period. Neki od tih crteža su već izlagani.

●Iako mlad slikar već duže vrijeme učestvujete u radu međunarodnih likovnih kolonija. Protekle godine putovali ste u Bugarsku, a ove godine pripremate se za Poljsku. Šta ovaj rad znači za vas?

●To je specifična vrsta druženja sa slikarima iz drugih zemalja koji njeguju druge pravce i mogućnosti upoznavanja trenutačne situacije u drugim zemljama. Prije odlaska u Bugarsku smatrao sam da tamo preovladavaju soc-realističke tendencije, ali sam se uvjerio da se polako otvaraju savremenim likovnim tokovima, naročito u redovima najmladih bugarskih umjetnika. Boravak u međunarodnoj koloniji je mogućnost da se upozna i zemlja, ali i kulturna prošlost i sadašnjost. Prvi put idem u Poljsku. Međunarodna likovna kolonija biće otvorena u Osetnici, u blizini Krakova, stare prijestonice Poljske. Radujem se što ću imati mogućnost da se upoznam sa poljskim plakatom, a biće prisutni umjetnici iz Sovjetskog Saveza, Čehoslovačke, Poljske, Rumunije, Mađarske, DDR-a, Danske, Španije i Kameruna.

●Jednogodišnji studijski boravak u Belgiji planirate u septembru?

● Banjaluka je specifičan grad u kojem je bez obzira na tradiciju, kultura zapostavljena. To je i osnovni razlog zbog kojeg planiram jednogodišnji studijski boravak, a drugi razlog je oskudan radni prostor. Kad sam prošle godine mjesec dana boravio u Belgiji, bio sam zatečen tim kulturnim bogatstvom i baroknom prošlošću. Interesuje me renesansno i barokno slikarstvo, proučavaću djela Van Ajka, Rubensa, Rembranta, Boša. Idem da nešto naučim i ostvarim trajniju vezu sa galeristima. Smatram da ne treba često priređivati samostalne izložbe, nepotrebno je stalno nametanje publici. Neophodan je vremenski period za koji autor ima mogućnosti sam sebe da procijeni. Zbog toga je i taj vremenski razmak od pet godina od posljednje samostalne izložbe u Banjaluci.

●Šta mislite o statusu mladih slikara?

●Stanje u likovnom životu grada je jako kritično i odraz ukupnog stanja u zemlji. U Banjaluci ne postoji likovna kritika jer nema dovoljno sposobnih ljudi da ih pišu, niti institucije kao što su galerije smatraju da je to potrebno. To stanje se manifestuje laganim povlačenjem starijih, koji su to više sticajem okolnosti, nego što imaju tih osjećaja u sebi, a s druge strane nekakvom plašljivošću mladih slikara koji su završili akademiju, da se sa svojim radovima pojave pred publikom. Od deset mladih umjetnika sa završenom akademijom, samo nas dvoje se pojavljujemo u javnosti, što je šteta. Jer, daleko bi življa bila likovna aktivnost, a vjerovatno i izlagačka - bile bi to nove ideje, snage, slike i skulpture. Grad premalo vodi brigu o svojim slikarima i ne stimuliše ih. Banjalučka Galerija, na primjer, nijednom nije priredila samostalnu izložbu slikara iz Banjaluke u svom prostoru, nema otkupa na godišnjim izložbama društva.

Jagoda PRNJA

TELEVIZIJA

KO JE PRVI?

●Faktografija događaja (o kojima je govorio „Brisani prostor") najbolji je mogući scenarij, ali je Ivo Štivičić nije znao iskoristiti za svoju seriju

●Kviz ili čarolija identifikacije sa „običnima" koji znaju pobjediti i izgubiti

Završetak serije „Brisani prostor", jednog od najambicioznijih projekata Televizije Sarajevo, ostavio nas je, najblaže rečeno, zbunjenim. Događaji o kojima se ovdje govorilo toliko su bliski i svježi u sjećanju da se gotovo i ne mogu nazvati prošlošću, a činjenice o ovoj luđačkoj neprijateljskoj akciji previše dobro poznate da bi ih moglo izvrtati ili zanemarivati na onakav način na koji je to učinio scenarist Ivo Štivičić. Nikakvi razlozi umjetničke prirode ne mogu biti opravdanje da se ne pokaže precizna i potpuna hronologija tih zbivanja koje je pratila čitava naša zemlja i svijet; te razloge ne bismo mogli prihvatiti čak ni da su autori zaista napravili veliko umjetničko djelo, što sasvim sigurno nije slučaj. Faktograaija tih događaja zapravo je najbolji mogući scenarij. U dnevnim novinama je paralelno sa serijom objavljivan feljton o upadu ustaških terorista u našu zemlju, feljton lišen bilo kakvih umjetničkih pretenzija, ali znatno uzbudljiviji i zanimljiviji od onoga što smo vidjeli na televiziji. U tom feljtonu nije, na primjer, bilo ni riječi o nekakavom kaubojskom obračunu između dvojice terorista ili o teritorijalcu koji jednog teroristu likvidira karate udarcima - ništa osim precizne i neophodne istine. Umjetničke intervencije I. Štivičića su u pojedinim trenucima od ovih dramatičnih i krajnje ozbiljnih događaja napravile pravu tragikomičnu farsu, kako drukčije nazvati prizor u kojem teroristi, do te mjere neobaviješteni da se čudom čude otkuda našoj miliciji municija, ugledaju na cesti autobus pun omladine i smjesta pogode da se radi o ferijalcima koji idu na more. Cijenimo dosadašnji rad Ive Štivičića, ali ovoga puta moramo posegnuti za prilično zarđalim znanjem latinskih poslovica kako bismo stavili tačku na komentar o njegovom posljednjem ostvarenju: I Brut mi je prijatelj, ali je veća prijateljica istina.

Kviz je riječ koja do skora nije značila ništa. Naime, neki se Englez opkladio s prijateljima da će izmisliti riječ koja će zvučati potpuno engleski, a neće imati nikakvo značenje. Dobio je opkladu izmislivši riječ **kvtz**, a neko dosjetljiv, iskoristio je novu riječ kao naziv za takmičenje u znanju. Novosadski studio je, međutim, pošao obrnutim putem; oni su svom novom projektu dali ime kviz, a onda napravili zabavnu emisiju računajući da će ugledni i duhoviti ljudi iz svijeta šou-biznisa i umjetnosti zadržati našu pažnju i zabaviti nas. U tome manje-više uspijevaju, ali tu kviza nema ni izbliza. Kvizovi privlače publiku zato što u njima nastupaju „obični" ljudi s kojima se lako identificirati, učestvovati u njihovim pobjedama i porazima, dobicima i gubicima. Bez te čarolije nijedan kviz ne može računati na publiku.

Prvi put smo sarajevske „Dobre vibracije" gledali s beskrajnim oduševljenjem i sretnom nevjericom - u ponedjeljak je u toj emisiji prikazano dodjeljivanje Zlatne palme u Kanu našem filmu „Otac na službenom putu". Kusturica nije bio tamo. Sjedio je u studiju i časkao sa Sidranom dok je u dalekom Kanu Miloš Forman besprijekorno izgovarao njegovo ime. Uvijek ću se sjećati jednog događaja: kada je Italija osvojila prvenstvo svijeta u nogometu našao sam se na graničnom prijelazu u Sežani. Neki italijanski policajac, balavac, mahao mi je rukom ispred nosa i stalno ponavljao: „Ko je prvi?" Morao sam šutjeti i priznavati. Ne znam šta bih dao da mi ga je sada sresti. Ko je prvi, hajd' sad?

Sadić SEAD

S BIVŠIM LOGORAŠIMA LOGORA SMRTI

3

Maja, žena zvijer

● Marija Kaus Škundrić veli: „Volja da živimo nas je održala. I još nešto: partijska organizacija je osnivala „zajednice" koje su se starale da svakome, bez obzira primao ili ne pakete, iz tih pošiljki pripadne makar sićušni dio..."

PIŠE Limun PAPIĆ

Bivši logoraši su održali i radni sastanak. Ono malo, koliko ih je još u životu, raspravljalo je o svom statusu, ali i o akcijama koje valja preduzeti da se otrgnu od zaborava njihove i njihovih drugova patnje i stradanja. Zamućena nebesa nisu nikog radovala: niski oblaci, koje su, poput mača, parali vrhovi topola, obećavali su još jedan kišni dan a valjalo nam je obići Jasenovac, najgrozniji logor koji je ikada postojao na tlu Jugoislavije.

Kroz njegove kapije, na kojima je cinično bila ispisana oda ljudskom radu i stvaralaštvu, prošlo je na stotine hiljada ljudi, žena i nejači. Njih preko 700 hiljada svoje kosti zauvijek su ostavili u ogromnim zajedničkim grobnicama ili u Savi.

Smrt gledala u oči

Ponovo smo ušli u autobus. Iza nas, skrivena prvim kapima proljetnje kiše, ostaje zloglasna Kula. Sjedimo kraj **Marije Kaus-Škundrić**. Kada je u Kozari počelo da prašti, naočita djevojka iz Prijedora nije dugo čekala na odlazak u šumu, kako se tada govorilo: već u oktobru 1941. godine postala je partizanska bolničarka.

- Sve se moglo podnijeti i trpjeti, dok nije naišla ofanziva na Kozaru - priča Marija. **- Kada grunu sila na planinu, ranjenika je bilo sve više. One najteže, najmanje nekoliko stotina, zilkovci spališe na Šastavcima. Dopadoh ropstva zajedno sa Mirom Cikotom i Julijom. Ta Julija je za sve nas bila i ostala čudno misteriozna ličnost, sve do danas. Prvo nas dovedoše u Prijedor, u zatvor. Miru i Juliju odvojiše i poslaše za Banjaluku, a mene petnaestak dana zadržaše u logoru Ciglana. Odatle sam i ja morala u zloglasnu banjalučku Crnu kuću. Tu me osudiše na tri godine i prognaše ovdje, u Staru Gradišku. Logorski sužanj postala sam 1. novembra 1942. godine. Tog dana, na Dan mrtvih, poklaše sedamdesetak ljudi da bi drugima, koji su pristizali, napravili mjesta. Boleštine-dizenterija, pjegavac i trbušni tifus, svrab... su harala. A hrana nikakva, sezonska: krompir, luk, i to onaj koji je već proklijao. Kada se razboljeh, partijska organizacija je organizovala da budem prebačena u takozvani „Hrvatski logor". Tu je bilo snošljivije, moglo se životariti...**

Autobus klizi asfaltnim drumom. Približavamo se Jasenovcu. Kiša sve jače dobuje, a hladnoća se uvlači u kosti.

- Volja da živimo nas je održavala. I još nešto: partijska organizacija je osnivala „zajednice". Svaka soba imala je svoju „zajednicu". Pored ostalog, „zajednica" se starala o tome da svakome, bez obzira primao ili ne primao pakete, iz tih pošiljki pripadne makar i sićušni dio. Primalac paketa mogao ga je samo podići, primiti, ali ni za živu glavu ga ne bi sam otvarao. Otvaran je pred očima svih nas i onda bi hrana bila dijeljena na ravne komade. Meni nije imao ko da pošalje paket. Majku su mi ubili...

Zastade. Ćutimo. Toliko puta je, kao borac, a zatim logoraš, smrti gledala u oči i opstala. Savladala bi je u nijemom gušenju s njom. Sada osjećaje teško može da sakrije.

Otrov umjesto supe

- Po zlu smo upamtili Maju. Bila je odnekud iz Primorja. Brat joj se borio u nekoj od partizanskih jedinica, a ona je na sadistički način likvidirala ko joj nije bio simpatičan. Nije imala roditelje, a prije rata živjela je u Zagrebu i radila u Tvornici duvana. Bila je jedna od onih za koje ljudi obično kažu da su „kao anđeli", sa rupicama na obrazima. Valjda joj se svidjelo to što je obukla uniformu, pa se dala na posao: klala je i ubijala. Bez milosti. Postala je i šef. Nije imala više od 18-20 godina. Ko zna kako, ali je u proljeće 1945. godine uspjela da se izvuče iz logora i postane - partizankai Radila je u kuhinji i stigla, s našim jedinicama, čak do Slovenije. Neki logoraš ju je prepoznao u Zagrebu. Na suđenju nije ništa krila, sve je priznala, prkosno govoreći: „Vi meni ne možete napraviti ono što sam ja napravila vašima u logoru... „Bila je, ako se tako može reći, žena-zvijer."

Sabirni logor u Cerovljanima

Kao da je opsadno stanje: nigdje žive duše. Kiša, koja kao da ne misli prestati, satjerala je ljude u domove. Vjetar što sve jače duva, donosi novu nevolju onima koji hitaju da se poklone sjenima nevinih logoraša, njihovih drugova i drugarica.

— U Kuli smo bile satjerane u ćelije, koje su bile dupke pune, kao sardine. Ako se jedna od nas pokrene, sve se okreću. A bolest hara. Ružno je reći, ali smrt logorašice donosila je nešto malo životnog prostora. Jedne noći, spavala sam (ako to mogu nazvati spavanjem!) uz sama vrata. **Nazifa Jaran** i ja. U neko doba izdahnu jadna jadnica. Nekako smo je iznijele u hodnik, a onda legle na njeno, još uvijek toplo mjesto. Kao bolničarka, radila sam, jedno vrijeme, u TBC odjeljenju, sve dok i mene bolest nije oborila. Kasnije sam, prezdravivši, u šnajderaju šila, krpila: hlače, košulje, a noću bi, za porciju krompira, radila „prekovremeno", pa bih taj krompir donosila u „zajednicu". Koncem novembra 1944. godine prebačena sam u Lepoglavu. Bez ćebeta ili bilo kakve prostirke, ležale smo na golom podu. A Ljubo Miloš je, svakim danom, izmišljao nove grozote. Čisteći ustaške stanove, drugarice su našle neko pakovanje koje je podsjećalo na ajnpren-supu. Izgladnjele, stavile su to u ručak, a onda mi se izvinjavale što i meni nisu ostavile. Ubrzo, naišao je pakao: bio je to, u stvari, otrov za lisice. U mukama su umirale. Samo je jedna nekako preživjela, od njih sedam. Poslije 30 mjeseci, 7. januara 1945. godine, s grupom logoraša, zamijenjena sam za nekoliko Nijemaca. Bila sam tada jedna od, po „stažu", najstarijih logorašica. Mjesec dana sam pješke putovala od Pisarevine do Prijedora, a Unu sam, krvavih nogu, prešla negdje između Bosanskog Novog i Bosanske Krupe. Bila sam, konačno, na slobodi, slobodna...

Autobus se zaustavi. Stigli smo u Jasenovac.

U sljedećem broju

TRIDESET MJESECI PATNJE

SKELA

„... U Gradini pod obalom postoji kao neka terasa gdje iskrcavaju ljude, žene, djecu. Onda ih u manjim grupama odvode nešto dalje od iskopanih jama. Jedan ustaša drži žrtvu a drugi udara maljem po glavi. Trojica čuvaju pozadi da ko ne bi pobjegao. Ustaša kod klanja bude više ili manje, već prema tome radi li se o „likvidaciji" ljudi ili žena i djece.

Tako je to išlo iz dana u dan, iz noći u noć. Jame za usmrćene kopali su sve dalje.

Sve to gledao sam sa jasenovačke obale.

Kao kočijaš dolazio sam kolima do nad same te rupe. Vidio sam napola pune rupe u kojima su leševi bili uredno složeni kao na katove. Gdje stane cijeli čovjek metali su po dvoje djece. Leševi složeni kao cjepanice...

Ponekad sam morao čekati da skela preveze kandidate smrti. Po dvjesto do dvjesto trideset mogla je prevesti odjedanput. Žrtve ni ne znaju kuda ih vode. Nemoćni budu zaklani odmah na drugoj obali..."

(Kazivanje Gabrijela Vintera, iz Zagreba)

ROMAN U NASTAVCIMA (7)

MARINO ZURL

Njemačko Vrhovno Zapovjedništvo je uz letak poslalo avijonima i propusnicu, a kako je bila napisana ćirilicom i latinicom, a posebno i na njemačkom, moja mati se nami pofali:

Vide, djeco moja, u najvećoj ratnoj oskudici ja pušim strane cigare!

Überlaufer - Ausweis - Nicht erschiessen, sondern zur nächsten deutschen Kdo-Stelle bringen und gut behandeln!

Prebjeglička legitimacija - Ne streljati, predati najbližem Njemačkom zapovjedništvu! Dobro postupati!

Onda nas počnu nagoniti i mi pođosmo u Kozaru. U zbjeg. I pre neg što ćemo krenut u zbjeg, ošo ćaća po Vuku u Baraje. Vuka je tamo bila kod tetke Stojke. Ošla još ono pred rat. Stojka je imala dvoje djece. Vasu i Anu, bili još maleni, pa je tako Vuka ostala kod nje jedno vrijeme da joj pomogne radit. Kad smo ono, četresetprve još, ili u Kozaru do kum-Čede, isto Vuka nije bila s nami. Poslije Petrovdana po Vuku išo ćaća. Išo, veli, nek su djeca skupa. Doveo je samo Vuku, a tetka Stojka je ostala tamo s ono dvoje djece. Tako smo mi u ratu prvi puta bili svi na okupu, cijela naša vamilija; a kasnije će ta tetka Stojka i njen sin Vaso i či Ana izgubiti - zaklalo ih ispred kuće jerbo su doznali da joj je čojek Knežević Radovan borac u Kozari. A taj Stojkin čojek Knežević Radovan, on je bijo puškomitraljezac u Prvom bataljonu i u junu je bijo jako teško ranjen, a petoga jula te četresetdruge je ubijen zajedno sa oko pesto ranjenika, kad ih je neprijatelj otkrijo; pucali su im u glave, proboli ih bajunetama i polili ih benzinom pa zapalili.

Išli smo gore u Kozaru, Bubnjala sva šumetina od grmljavine mitraljeza. Djeca kmečala, a žene jaukale, starci su šutke gonjali stoku i krda ovaca. Granate su rovale zemljom, obarale stabla. Odjedared stade moj ded i pogleda unazad. Pristizali su preko plećina, kroz šumarke, gazili baire, potoke i brežja, vukli za sobom sve što se mogio ponijet, pa će taj moj ded ko da očitava molitvu:

Braćo moja, slinog li naroda!

Baba kukala za Marom. A ta moja tetka Mara bila tamo u tom sanitetu u odredu, u šumi višije gore bila nako sklepana bolnica. Vojka bili i doktori, a Mara ta naša, bila ko sestra, medicinska sestra u ambulanti, ali je i skupijala mleko po kućama đe je još bilo krava, pa tako ona organizovala i sama nosila, zlopatila se jerbo je trebalo iznijet mleko uz padinu i tamo đe se pucalo. Tako ona ide i nosi u posudama vareniku a ono naiđe kolona zaprežnih kola i stade ona da vidi šta prevoze. A ono sve sami mrtvi, navalijalo ih nako jedan preko drugoga ko klade i prevoze.

Đe ćete?

Pita ta moja tetka Mara.

a đe ćemo, na saranu, sestro.

Tako joj rekoše.

Okle stižete?

Pita ona zabrinuta, pa se sve pribojava odgovora.

S Paleža.

Udari je odgovor, otkine joj glavu i pomuti ju. Kažu s Paleža, a ona je dobro znala da đe je išo njen burazer, taj jedan moj stric Milan.

Imai đe, zdravijati, Zlojutro Milana?

Pita ona nako i drži one kante s vareniko m, a sva se trese, a oni nijesu imali spiska, već da će poslije kao doći neko iz komande da svakom od tije mrtvije očita slovo i da kaže koji je koji. I sada ta moja tetka Mara valja da se žuri, da odnese vareniku gore ranjenicima, jei, ali ona sve gledi u lica tije mrtvije, jednog po jednog razgleda. Ostavila i vareniku pa ide od zaprege do zaprege, pa će odjedared među mrtvim da prepozna tog svoga brata pa veli tim sprovodnicima:

Stani! Nemoj dalje, druže, slave ti, ne idi dalje ako boga znaš!

Veli:

Stan đe, evo ovo je moj baja Zlojutro Milan.

a ovaj što je sprovodijo mrtve partizane, kaže:

Ded ti dolje s nami, dolje đe je iskopata jama za sve, tamo ćemo ih saranit i mi odosmo dalje, a ti ako ćeš uzmi brata svoga.

I pošla ona š njima.

Ide uz zapregu pa miluje burazera po licu, suzama mu ispire krv s lica i sve jauče da ječi šuma.

Ječi šuma, a to Mara jauče. Ječi šuma, a ljudima što prolaze pored Mare ledeni se krv užilama. Ai Mara ništa ne vidi, ništa ne čuje, samo jauče i jauče.

Te se ovom što je sprovodijo, sažali uplakano ćeljade, pa ustavi voliče i rekne joj:

Ded ako ćeš pa ga uzmi i sarani brata svoga, samo mi tu više ne beući, jerbo mi kidaš srce.

I iskrcali joj baju i ona ga, jado moj, uprti sebi na leđa, ai nađe tuj još jednog čojeka pa ga zajedno snesu niže do Trnovca i tuj ga sarane kako bog zapovijeda.

Vrati se Mara nazad, ali tamo više ne nađe posude sa vareniko m za ranjenike.

Uputi se tako u bolnicu praznih ruku.

A kad tamo, dočekaše je, pa:

Đe ti je mljeko?

Gledi Mara u zemlju, šta da im kaže i kako da im sve kaže zbog čega je došla tako kasno ? Ali ovi je nisu ćeli ni slušati, nego je upute da ode u jednu baraku i tuj je svezaše.

Vako ćeš ostat dok ti ne presude, ode ti glava luda!

Tako joj rekoše, ai se Mara ne prepade. Mislila je neće. Neće, kruv im, radi dvje-tri litre mleka da ode glava.

Ai oni š njom pa pred sud. Prijeki sud, onaj partizanski sud, nako na licu mjesta, jei. Radi diciplline.

I to na smrt.

Tako glasila presuda. Nemah da je tuj streljaju, kuršum u čelo. Nije smjela ostavit mleko i poć svojim privatnim poslom. Ali ona je njima rekla da je našla svoga baju mrtva, ali ništa ti tu ne pomaže. Kriva pa kriva, jerbo je diciplinu zajebala.

Odvedoše da je streljaju.

(Nastaviće se)

SIGNALI

Parking na trotoaru

Brojni teretnjaci, parkirani na trotoaru u Ulici Branka Popovića kod motela „Internacional", kao da su postali sastavni dio okoline ovog ugostiteljskog objekta.

Šta vrijedi što je tu i poveliki parking, niko za njega ne mari. Kamiondžije neće dalje od trotoara. U utorak popodne bili smo na licu mjesta sa milicionarom **Ljubom Gagulom.** Blok je, doslovce, popunio prijavama i mandatnim kaznama za nesavjesne vozače. I, kako bi koji teretnjak, uz namršteno lice i poneku psovku vozača iz kabine, napuštao trotoar i zeleni pojas, koji je to poodavno prestao da bude, za njim bi se uz brektanje motora smještao drugi kamion.

— Ovo, ljudi, nisam vidio. Šta da radim? Badava kazne. Evo vidite i sami, kao da mene ovdje i nema, oni se i dalje parkiraju, nemoćno širi ruke Gagula.

Sutradan, srijeda ujutro, ispred motela „Internacional" bilo je parkirano pet teretnjaka. Slika je bila i dentična i narednog dana, pa i dan kasnije... Možda bi neko od milicionera mogao svakodnevno ovdje da dežura od jutra do sutra. Druge nema, jer vozači puno ne mare što je trotoar namijenjen pješacima, a ne kamionima, što je zeleni pojas godinama oko motela bez i jedne travčice, što se na kilometar od motela već osjeća miris nafte i benzina. Njima je najvažnije da stanu tamo gdje im je volja, a ne gdje im je mjesto.

S. R.

SNABDIJEVANJE VODOM PRED LJETNE ŽEGE

BEZ ŠTEDNJE OPET NESTAŠICA

● Ako se voda ne bude racionalno trošila, moglo bi se desiti, tvrde u „Vodovodu" da i ovog ljeta bude nestašica naročito na Paprikovcu, Hisetama II, Pobrđu, Pavlovcu, Petričevcu, Starčevici i Čelincu

Iz proizvodnih postrojenja „Vodovoda" svake sekunde prema potrošačima Banjaluke i okoline potekne 900 litara pitke vode. Kako rekoše u Komunalnoj radnoj organizaciji „Vodovod i kanalizacija" to je za sada dovoljno. Međutim, u ljetnim mjesecima kada počne zalijevanje bašta, cvijetnjaka, pranje automobila i ulica mnogi bazeni ostanu gotovo potpuno prazni. Nestašica vode je tada neminovna.

Hoće li se i ovog ljeta ponoviti isti problemi, za sada je neizvjesno. Nastojanja zaposlenih u Komunalnoj radnoj organizaciji „Vodovod i kanalizacija" su usmjerena na efikasnije i brže otklanjanje kvarova kako bi se što manje vode gubilo iz podzemnih instalacija. Druga mjera koja je također značajna je racionalnija potrošnja vode i smanjenje dugovanja potrošača. S ovim bi, kako rekoše u „Vodovodu", i u ljetnim mjesecima mogli osigurati dastanovnici koji žive u takozvanoj drugoj visini zoni (Paprikovac, Hiseta II, Pobrđe, Pavlovac, Petričevac, Starčevica i Čelinac) tokom cijelog ljeta imaju dobro snabdijevanje pitkom vodom.

Kada se voda i u ljetnim žegama mora štedjeti, očito je da u „Vodovodu" imaju male kapacitete. Da je to i doista tako, govori podatak da u ovom kolektivu maksimalno mogu proizvesti 1000 litara pitke vode u sekundi. Sasvim je izvjesno da su potrebe znatno veće. Zato su ovdje i planirali proširenje kapaciteta. Naime, još u ovom srednjoročju su planirali da izgrade nova tri bunara, čime bi se kapacitet povećao za 150 do 200 litara u sekundi. Za realizaciju ovog projekta već je pri kraju izrada investicionotehničke dokumentacije i kako se očekuje radovi će početi u drugom polugodištu ove godine. Međutim, mnogo značajnije je jedno trajnije rješenje za koje u „Vodovodu" takođe pripremaju potrebnu dokumentaciju. Očekuje se, naime, da već u narednom srednjoročnom periodu započne realizacija investicije na proširenju proizvodnih kapaciteta. Tek tada će i biti manje apela za štednju pitke vode.

V. DUBOČANIN

MEJDAN

UZ IGRU SE UČI

Dječiji vrtić „Mejdan" obilježio je 25. maj, Dan mladosti, pjesmom i igrom posvećenom drugu Titu i njegovom djelu. Nadahnutom igrom i gracioznošću pokreta, najmlađi ovog vrtića izvodeći Titovo kolo i recitale o Titu i mladosti, ostavili su prelijep utisak na svoje roditelje i vaspitače.

Ovaj prigodan program izveli su mališani svih grupa, od 3 do 7 godina, pokazujući da uz druženje, igru i zabavu brže i lakše uče vaspitavajući se za sretniju i ljepšu budućnost. Sve pohvale upućene su i vaspitačima koji su pripremili i omogućili da se izvede ovaj nezaboravni program.

S. B.

IZ RADA UNIVERZITETSKOG ESPERANTO—KLUBA

Ljetovanje širom Evrope

Studenti Univerziteta „Đuro Pucar Stari" u Banjaluci članovi univerzitetskog esperanto -kluba dio ljeta će provesti u inostranstvu.

Planirano je učešće u više esperantskih manifestacija koje se održavaju u Mađarskoj, Turskoj, Bugarskoj, SR Njemačkoj i Francuskoj.

Tako će u esperantskim brigadama u Turskoj i Bugarskoj učestvovati po sedam esperantista UEK-a, a nekoliko članova će učestvovati na Kongresu TEJA (Svjetsko esperantsko omladinsko udruženje) koje će se održati u SR Njemačkoj.

I prošle godine naših šest članova učestvovalo je u brigadi u Bugarskoj. Veoma smo zadovoljni i utisci koje smo ponijeli naveli su nas da i ove godine budemo u Bugarskoj - rekao nam je student **Anto Čančar**, predsjednik UEK-a govoreći o ljetnoj aktivnosti banjalučkih studenata članova esperantista.

M. P.

AKCIJA „MLADI RADNIK SAMOUPRAVLJAČ" U TVORNICI OBUĆE „BOSNA"

Priznanja i nagrade najboljima

Omladinci Tvornice obuće „Bosna" iz Banjaluke, 25. maja priredili su prigodnu svečanost u čast Dana mladosti i Mjeseca mladih, a nakon uspješnog okončanja akcije „Mladi radnik samoupravljač", na kojoj su najboljim mladim radnicima samoupravljačima uručene simbolične nagrade i priznanja. Ova akcija je tradicionalna i provodi se već niz godina.

Za najbolje mlade radnike samoupravljače iz Osnovne organizacije Saveza socijalističke omladine OOUR—a „Bronzani Majdan" izabrani su omladinci: **Sutka Todorovac, Jordan Blagojević i Jasna Huskić.** U OOSSO Radna zajednica 1 i Radna zajednica najbolji su **Esad Jusbašić i Armin Filipović.** Iz OOSSO OOUR—a „Gornji dijelovi" radom su se istakli **Rasema Bajramović, Vida Davidović, Dragica Škorić, Jadranka Šešić i Svjetlana Šalić,** te iz OOSSO OOUR—a „Donji dijelovi" priznanja su dobili **Tomislav Topčagić, Naima Šljivić, Spasoja Radić, Senad Memić i Goran Ignjetić.**

Majska nagrada uručena je **Šefiku Heldiću,** omladincu koji je svojim primjerom pokazao kako treba i kako se može raditi.

Po završetku svečanosti omladinkama i omladincima uručeni su crveni karanfili.

S. H.

U „CVJEĆAREVOM" POGONU U TRNU

Veća proizvodnja lukovica

Pogon lukovica „Trn" u sastavu OOUR—a „Cvjećar", koji je podignut u saradnji sa holandskom firmom „Van paridon" iz Nordvijka, na 2,5 hektara sve uspješnije proizvodi gomolje, lukovice i tulipane.

— Za ovu godinu planira se znatno proširenje kapaciteta — tako da bi nova lokacija imala površinu 5-6 hektara. Povećala bi se i prozvodnja gdje bismo na tržište plasirali više od 2 miliona lukovica. Naš pogon je jedini u Jugoslaviji gdje se vrši preparacija tulipana. Tehnološki postupak se sastoji u prepariranju i tretiranju lukovica na niskim temperaturama, tako da se nakon sadnje cvjetovi javljaju poslije 4-6 nedjelja. Ovim jedinstvenim postupkom naša zemlja se rješava uvoza lukovica, kaže **Petar Đurić,** tehnički direktor OOUR-a „Cvjećar".

M. H.

PIJAČNI BAROMETAR

POVRCE: luk od 90 do 100. luk bijeli 200. grašak od 160 do 180. mladi krompir od 100 do 140. krastavci od 140 do 150. špinat od 80 do 120. zelena salata 150. paradajz od 350 do 400. krompir 60. prasa 50. mladi luk 120. mladi kupus od 50 do 70. grah od 220 do 250 dinara kilogram.

VOCE: jabuke od 50 do 100. jagode od 120 do 250. trešnje od 140 do 150. grejp 266. jezgra oraha 2000 dinara kilogram.

JAJA: od 15 do 18 dinara komad.

MED: 500 dinara kilogram.

MLIJEČNI PROIZVODI: sir od 250 do 400. kajmak od 100 do 900 dinara kilogram.

CVIJECE: karanfil od 10 do 50. gladiola 135. ljiljan 120. gerber 70. spina 90 dinara strik.

S. B.

IZ MATIČNOG UREDA

ROĐENI

Vilić Ermin, sin Dževada i Naile; Sivac Midhat, sin Nihada i Razije; Subotić Dragana, kći Miroslava i Novke; Stikić Anja, kći Jovice i Vesne; Mujkić Ibrahim, sin Muje i Zehre: Grmuša Angelina, kći Gavrana i Milice; Kurtović Daniel, sin Nike i Mare; Krupić Ajdin, sin Velida i Asije; Krecelj Svetlana, kći Nedeljka i Rade; Jajčević Slađana, kći Mirka i Vesne; Veselinović Igor, sin Gorana i Sabine; Kovačić Vladimir, sin Ranka i Slavice; Telalović Tina, kći Čerima i Zorice; Dinić Miloš, sin Desimira i Jasmine; Čulibrk Maja, kći Boška i Kristine; Ukmar Ivana, kći Ivice i Radoslavke; Božić Boris, sin Bože i Brankice; Romanić Tanja, kći Mladena i Milorade; Knezar Nikolina, kći Nikole i Dobrile, Blažević Marko, sin Drage i Slavice; Štrkić Borislav, sin Vidosave i Stane; Ćerketa Marko, sin Svetozara i Spomenke; Kezić Danijel, sin Ivice i Kosanke; Mitrović Nataša, kći Milovana i Ružice; Stojić Vesna, kći Mirka i Slavice; Božić Dubravko, sin Veselka i Snježane; Šmitran Jovo, sin Ostoje i Mire; Memić Mersiha, kći Kemala i Sene; Zrnić Dragan, sin Svetozara i Danice; Andrić Maja, kći Milana i Jasminke; Štrbac Danijel, sin Milorada i Zijade; Alibegović Adnan, sin Fuada i Jasminke; Katunar Tea, kći Tomislava i Tonke; Peulja Dejan, sin Nenada i Vasilije; Šaranović Samir, sin Hasana i Latife; Ljuboja Maja, kći Nikole i Nusrete: Gajić Dragan, sin Sladomira i Dragice; Milošević Željka, kći Ilije i Ane; Matić Đorđe, sin Milenka i Drenke; Miljević Jelena, kći Milana i Slavojke; Drinovac Ivan, sin Dragana i Mirjane; Lukić Mladen, sin Miladina i Biljane; Matić Vanja, kći Miroslava i Ljubice; Vejnović Miloš, sin Svetozara i Mirjane; Kuridža Ranko, sin Gruje i Brane; Vranješ Blanka, kći Borana i Cvijete; Diljkan Dejan, sin Momira i Radenke; Mulalić Dženeta, kći Tarika i Indire; Lončar Nada, kći Đure i Franke; Jegdić Nebojša, sin Velimira i Mire; Vukajlović Boran, sin Veska i Dijane; Štemberger Dražen, sin Ivice i Ljiljane; Šalić Imelda, kći Ive i Ljiljane; Majstorović Dijana, kći Milivoja i Brankice; Balta Violeta, kći Ilije i Rajke; Gatarić Branko, sin Miloša i Vinke; Milinković Radana, kći Branka i Nevenke; Milošević Borko, sin Draže i Dragane; Premasunac Goran, sin Dragana i Ljubinke; Sredić Mirko, sin Dragana i Mirjane; Lakić Tanja, kći Jovana i Perse.

VJENČANI

Dobraš Slobodan, el. mehaničar i Čović Dragica, el. mehaničar; Dojčinović Draško, gr. tehničar i Mihajlović Brana, ek. tehničar; Grubor Zvonko, KV radnik i Tuzla Ana, radnica; Šehić Mustafa, penzioner i Radovanović Stanka, domaćica; Jakovljević Anto, mašinbravar i Savić Rada, ek. tehničar; Četojević Branko, student i Savanović Milena, upr. tehničar; Zenić Aco, moler i Stupar Tatjana, ek. tehničar; Petrašević Slobodan, ekonomista i Kuburić Bosiljka, dipl. ekonomista; Ukmar Goran, el. mehaničar i Muharemović Samira, stomatološka sestra-tehničar; Pećanac Milan, estradni umjetnik i Jakovljević Radoslavka, tehnolog za vode; Stanković Vojo, el. tehničar i Mijić Snežana, ek. tehničar; Ćavić Dragan, dip. ekonomista i Šobot Ljiljana, mehaničar za telekomunikacije; Butković Božo, monter centralnog grijanja i Javorac Plavka, prerađivač voća i povrća; Krpan Zdravko, upr. tehničar i Škare Tijana, ženski frizer; Rudak Danilo, maš. tehničar i Belecan Verica, cvjećar; Đukić Radomir, saob. tehničar i Rajtmajer Ela, hem. tehničar; Jurić Đorđe, gr. tehničar i Vuković Branislava gr. tehničar.

UMRLI

Janković Ljubomir, rođen 1919. godine; Radman Vjekoslav, rođen 1933. godine; Dobraš Ilija, rođen 1938. godine; Konjević Mara, rođena 1920. godine; Barzetović Milica, rođena 1896. godine; Lelić Dino, rođen 1985. godine; Trivić Radoslav, rođen 1927. godine; Tubić Luka, rođen 1906. godine; Delić Jelka, rođena 1900. godine; Pavlović Franjo, rođen 1915. godine; Lajić Daliborka, rođena 1985. godine; Karaselimović Džemaludin, rođen 1927. godine; Lojić Rajko, rođen 1922. godine; Drakić Milena, rođena 1901. godine; Šukalo Nataša, rođena 1985. godine; Dikić Zlata, rođena 1914. godine; Kajtez Branko, rođen 1939. godine; Radić Branko, rođen 1936. godine; Krantić Nermina, rođena 1985. godine; Markušić Draženka, rođena 1984. godine; Meničanin Mirko, rođen 1933. godine; Božičković Ratko, rođen 1921. godine; Štetić Simo, rođen 1913. godine; Kobašlić Muharem, rođen 1924. godine; Zelić Vidosava, rođena 1942. godine; Sadiković Mesud, rođen 1904. godine; Prole Cvita, rođena 1939. godine; Arežina Vlajka, rođena 1926. godine; Marić Jelica, rođena 1931. godine; Radoja Marija, rođena 1931. godine, Josipović Mara, rođena 1903. godine; Antonić Jovanka, rođena 1909. godine; Pekez Aleksa, rođen 1903. godine; Sabić Ivo, rođen 1930. godine; Tešić Mira, rođena 1928. godine; Ćosić Manda, rođena 1923. godine; Kresojević Stanko, rođen 1911. godine; Mihaljčuk Ivo, rođen 1946. godine.

TRAŽIMO NAJUREĐENIJU MJESNU ZAJEDNICU, STAMBENO NASELJE, BALKON, ŠKOLU...

LJEPŠI IZGLED GRADA

Od proljeća do sredine jeseni — Banjaluka zahvaljujući dugim i raskošnim alejama i parkovima dobija niz laskavih ocjena od brojnih prolaznika i turista. S pravom je svrstavaju među naše najljepše gradove. Snažan utisak koji ostavlja gradsko zelenilo po pravilu potiskuje u drugi plan slike koje ne priliče krajiškoj ljepotici (razbacano smeće, prljave ulice, neuređena dvorišta...)

Da bi izgled grada bio što ljepši u Banjaluci je još prije deset godina, u organizaciji Sekcije OK SSRN za zaštitu i unapređenje čovjekove životne i radne sredine pokrenuta akcija „Tražimo najuređeniju mjesnu zajednicu, krug organizacije udruženog rada, školu i školsko dvorište, stambeno naselje, balkon, najuređenije seosko dvorište, vojni objekat i interijer radne sredine". Iz godine u godinu povećavao se odziv građana i broj učesnika. Akcija je postala tradicionalna, a ove godine je i jubilarna — deseta po redu. Očekuje se, da će u njoj učestvovati rekordan broj građana, mjesnih zajednica, kolektiva...

ZA TAKMIČARE

Svi koji žele da učestvuju u ovoj korisnoj akciji, kojom se oplemenjuje životni i radni prostor, treba da popune prijavu iz „Glasa", koju ćemo objaviti u nekoliko navrata i pošalju na adresu:

SEKCIJA OK SSRN ZA ZAŠTITU UNAPREĐENJE ČOVJEKOVE ŽIVOTNE I RADNE SREDINE, 78000 BANJALUKA, fra GRGE MARTIĆA 26/I.

Potrebne informacije mogu se dobiti i na telefon broj: 38-657.

Posebna komisija, koju će formirati Sekcija OK SSRN, obići će sve takmičare i obaviti ocjenjivanje. Kao i do sada, neće izostati vrijedne nagrade.

Takmičari se pozivaju da budu i izvještači u praćenju ove akcije, a mogu se javiti Redakciji lista „Glas", Radio-Banjaluci ili pozvati njihove novinare.

ROK ZA SLANJE PRIJAVA ZA TAKMIČENJE JE 10. JUNI 1985. GODINE.

ZA ČITAOCE

PRIJAVA ZA TAKMIČENJE

Tražimo najuređeniju mjesnu zajednicu, krug organizacije udruženog rada, školu i školsko dvorište, stambeno naselje, krug stambene zgrade, balkon, najuređenije seosko domaćinstvo, vojni objekat, interijer radne sredine

(Ime i prezime ili naziv organizacije)

(Adresa i telefon)

(Konkurišem za...)

Rok za prijavljivanje je 10. juni 1985.

POSJETA UČENIKA DOPUNSKE JUGOSLOVENSKE ŠKOLE IZ ŠTUTGARDA I MINSTERA

Radnici „Univerzala" bili su u ponedjeljak domaćini mališanima iz Štutgarda i Minstera, koji su s velikim zanimanjem razgledali proizvodnju ovog kolektiva

ZNAMO DA DOMOVINU IMAMO

● Učenici dopunskih jugoslovenskih škola ovih dana borave u Banjaluci kod svojih vršnjaka gdje će se upoznati s gradom, steći nova poznanstva i prijatelje, a predviđene su i posjete kolektivima, muzejima i drugim znamenitostima ovog kraja

U subotu je u Banjaluku doputovao pedeset i jedan učenik dopunske jugoslovenske škole iz Štutgarda i Minstera. Njihov domaćin je Osnovna škola „Ivan Goran Kovačić". Tokom svog sedmodnevnog boravka gosti će biti smješteni kod svojih vršnjaka — domaćina.

Trećeg dana boravka gosti su, poslije jutarnjih časova redovne nastave, obišli Radnu organizaciju „Univerzal", gdje su nakon razgledanja fabrike bili pozivani na ručak. Uveče je zakazana posjeta Narodnom pozorištu gdje će imati priliku da gledaju predstavu „Na kraju puta".

Naredna tri dana biće iskorištena za posjetu kasarni „Kozara", obilazak grada, muzeja, Radne organizacije „Sintetik" i naravno za druženje i upoznavanje novih prijatelja.

Nekima od ovih pionira je ovo prvo upoznavanje sa domovinom. Izlet u Mrkonjić-Grad, Jajce i na Plivska jezera, koji je bi organizovan u nedjelju, predstavljao je pravu malu svečanost. Mnogi su ulazeći u Muzej AVNOJ-a već na prvim koracima prepoznavali štiva iz svojih knjiga. Svi su već sigurni da ovo nije zadnja posjeta drugovima iz Banjaluke.

S.P.

U DOMU KULTURE 28. MAJA

PLESNA HALJINA ZA ŽUTOG MASLAČKA

U Domu kulture održaće se danas, (u utorak 28. maja) godišnji koncert polaznika baletnog tečaja. Pored redovnih tačaka koje su pripremili mališani biće prikazan i program pod nazivom Plesna haljina za žutog maslačka", a muziku su napisali **Nikša Mirić i Zlatko Plbernik.** Program u Domu kulture počinje u 19 i 30.

J.P.

DEBELJACI

Samodoprinos za puteve

Žitelji Mjesne zajednice Debeljaci početkom prošle godine zaveli su drugi lokalni samodoprinos u trajanju od pet godina, a izdvajaju po tri posto na lična primanja i 10 posto na katastarski prihod. Ovaj samodoprinos je samo nastavak prvog koji je takođe trajao pet godina. Zavođenje drugog samodoprinosa i pored otežanih uslova života nije došlo u pitanje, jer je sredstvima prvog dosta urađeno. Asfaltirana je glavna saobraćajnica kroz selo u dužini 3,2 kilometra, izgrađeno pet kilometara makadamskog puta; postavljena rampa na pružnom prelazu i uvedena autobuska linija.

Drugi samodoprinos je namijenjen za izgradnju i modernizaciju 15 kilometara puteva, za sanaciju područne škole u Poniru i društvenog doma u Debeljacima.

Prikupljenim sredstvima tokom prošle godine asfaltiraće se 600 metara Ponirske ulice u podružnici Presnače. Za ove radove iz samodoprinosa biće izdvojeno 3,72 miliona dinara, SIZ za prostorno uređenje i komunalnu djelatnost obezbijediće više od 1,86 miliona dinara, a stanovnici ove ulice dobrovoljnim radom učestvovače sa 560 hiljada dinara.

Za rekonstrukciju četiri kilometra puta Debeljaci — Ponir utrošiće se 1,3 miliona dinara, a 130 hiljada dinara planirano je za sanaciju područne škole u Poniru, koju koristi podružnica Socijalističkog saveza.

Z. Šlj.

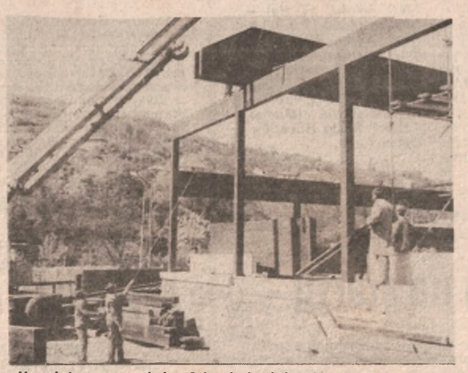

Novo i staro mogu zajedno: šeherska banja i novi bazen čija se gradnja privodi kraju

GORNJI ŠEHER

NE UMIRU „HAUSI"

Neposredno prije početka gradnje bazena u Gornjem šeheru postojala je bojazan da će brojna kupatila — „hausi" prestati sa radom. Strahovanja nisu bila na mjestu. Istina, staro ustupa mjesto novom, sklanja se s puta prosperitetu, ali će bogom čovjeka nastaviti i dalje da živi. Šeherske banje su pod zaštitom države. i dalje će se u njima banjati, liječiti bolesni... Podno Šehitluka nastavljaju zajedno da bitišu: stara kupatila i bazen, čije se konture uvelike naziru.

M.J.

USPJEŠAN NASTUP STUDENATA BANJALUČKOG MEDICINSKOG FAKULTETA NA SPORTSKIM IGRAMA U UMAGU

Medalje i Banjalučanima

Najbolji sportisti-studenti Medicinskog fakulteta u Banjaluci pokazali su se vrlo uspješnim na nedavno održanim Desetim sportskim igrama studenata medicine i stomatologije Jugoslavije u Umagu. Iako nije bilo osvojenih prvih mjesta, za svaku pohvalu su dva druga (streljaštvo (M), rukomet (Ž) i jedno treće odbojka (M) u ekipnoj, te jedno drugo **(Zoran Dimitrijević)** i jedno treće **Emir Selak)** u pojedinačnoj konkurenciji u tenisu.

Uspjeh izleda veći ako kažemo da je na ovoj smotri sporta i mladosti učestvovalo sedamnaest medicinskih i stomatoloških fakulteta iz cijele Jugoslavije. Uz to treba pomenuti i pojedinačna priznanja **Goranu Gavrilovića** kao najboljem odbojkašu Igara i **Draženki Bojadžić** za izuzetnu angažovanost na organizaciji Igara.

U ukupnom plasmanu Medicinski fakultet iz Banjaluke je zauzeo četvrto mjesto.

M.Š.

KRAJIŠKI SPORTSKI DNEVNIK

Prazan hod „uhodanog mehanizma“

U četvrtak poslije podne predsjednik Takmičarske komisije Udruženja klubova Regionalne fudbalske lige Ibrahim Mušić iz Bosanske Krupe uputio je, na adresu Predsjedništva Saveza fudbalskih sudija općine Banjaluka, telegram sljedećeg sadržaja:

— U ime Takmičarske komisije upozoravam Pedsjedništvo SFSO Banjaluka na eventualne posljedice... zbog odluke Predsjedništva da banjalučke sudije ne sude utakmice u Glamoču...

Sekretar Uruženja Mladen Srdić dan ranije dobio je odluku Predsjedništva SFSO Banjaluka u kojem je doslovno pisalo:

— Na osnovu izvještaja delegata Ratka Kragulja sa utakmice Šator — BSK, kada je fizički napadnut sudija Gostimir Šarić iz Bosanske Gradiške, donijeli smo odluku da do daljeg ne delegiramo naše sudije i delegate na utakmice u Glamoč...

Šta se dešavalo u petak i subotu minule sedmice, poslije jednog upozorenja i jedne odluke, možete pretpostaviti. Slali su se telegrami, apelovalo, ali svako je ostao pri svom stavu.

U nedjelju, 26. maja, u Glamoč su doputovali fudbaleri Elektrobosne iz Jajca na prvenstveni meč 23. kola. Međutim, sudije nisu došle i od borbe za bodove nije bilo ništa!

Da li je do svega ovoga trebalo doći i kakve su posljedice?

Uz malo dobre volje i više razumijevanja rješenje se moglo naći. Ovako, svako je bio „principijelan i dosljedan“ i sada je sasvim izvjesno da je ugrožena regularnost takmičenja. Neshvatljivo je da se, u međuvremenu, dok je trajalo „povuci-potegni“ nije sastalo Predsjedništvo Udruženja i čulo njegovo mišljenje.

U izjavi za „Glas“ predsjednik Predsjedništva Udruženja Mile Grujičić rekao je sljedeće:

— O svemu ovome raspravljaćemo naredne nedjelje.

O čemu će se raspravljati?

O posljedicama koje imaju nesagledlv domet, a ništa se, baš ništa, od najvišeg organa, nije poduzelo da se izlaz pronađe.

„Slučaj Glamoč“ samo je prelio čašu, kada je riječ o ovogodišnjem takmičenju u Regionalnoj ligi. Da vas podsjetimo: tri puta se prekrajala odluka susreta Podgrmeč — Berek, zatim je bila (ne)sporna registracija Enesa Muhića iz Bratstva, potom je nastao „slučaj Trninić“. U međuvremenu se javno govorilo o „skrojenim rezultatima“ u pojedinim susretima, pominjano je da u organima Udruženja vlada klubaštvo, bilo je napada na sudije...

Krčag ide na vodu dok se ne razbije.

Zar u fudbalskoj organizaciji Bosanske krajine nema zdravih snaga koje će točak fudbalskih zbivanja pokrenuti u drugom smjeru, stati na kraj svim nečasnim poslovima koji su u ovoj organizaciji postali „pravilo ponašanja“?

Zašto se ne razmišlja logičnim redosljedom: mladi dominiraju samo na sportskim borilištima a ko ih vodi? Najmanje njihovi vršnjaci. Pojedinačni primjeri se veoma brzo uklapaju u „uhodani mehanizam“. Mehanizam nezamjeranja, izigravanja propisa, štimanja rezultata...

Godinama krajiški fudbal, onaj amaterski, uzdrmavaju razni potresi.

Tresla se gora, rodio se miš — dosadašnja je vladajuća filozofija.

Da li će se konačno istini pogledati u oči.

Moraće, jer ovo što se dešava vodi u — propast.

Baš tako — u propasti

Tomo MARIĆ

NIJE NEGO

I KOŠARKAŠKI SUDIJA NAPADNUT U GLAMOČU

PONOVO INCIDENT

GLAMOČ — Incident koji se nedavno desio po završetku fudbalske utakmice između Šatora i BSK-a, kada je jedan gledalac napao sudiju Gostimira Škrbića iz Bosanske Gradiške nije ni okončan, a u Glamoču se desio i drugi, ali ovog puta na košarkaškoj utakmici.

Utakmica petog kola Regionalne košarkaše lige — Zapad, između domaćeg Šatora i Potkozarja iz Bosanskog Aleksandrovca, koja je odigrana u Glamoču, prekinuta je zbog fizičkog napada na sudiju Radu Šikanića iz Banjaluke, pri rezultatu 69:57 u korist gostiju. Minut i 15 sekundi prije završetka utakmice, nezadovoljan što je sudija dosudio loptu u korist gostiju, igrač Šatora Mile Đukić udario je Šikanića, pa je utakmica završena prije kraja. Konačnu riječ o ovom susretu daće Takmičarska i Disciplinska komisija Lige. Uzrok poraza Đukić nije trebao da traži u greškama sudije, već u vlastitim slabostima.

Ova dva incidenta, koja sû se desila u Glamoču, izazvali su dosta komentara u sportskoj javnosti ovog grada, a posebno posljednji slučaj na košarkaškoj utakmici. Dva nesportska ispada nisu bacila ljagu samo na dvojicu izgrednika, nego na cijeli Glamoč koji ima dugu sportsku tradiciju, ljude koje vole i znaju šta je sport. Dokazali su to i na ovoj prekinutoj košarkaškoj utakmici, kada su ispad Đukića oštro osudili, a goste, koji su nadigrali domaćina, nagradili dugotrajnim aplauzom.

F. BAJRIĆ

TENIS

PIONIRSKI TURNIR BOSNE I HERCEGOVINE

Pobjednici Šukalo i Cvijić

BANJALUKA — Treći pionirski vikend-turnir u Banjaluci održan je na teniskim terenima „Petra Drapšina“ i u Parku „Mladen Stojanović“, na igralištima Teniske sekcije Društva za sportsku rekreaciju „Partizan“ u MZ Rosulje. U „Borku“ su igrali pioniri. U kategoriji dječaka do 12 godina trijumfovao je **Cvijić**, član „Mladena Stojanovića“ iz Prijedora, koji je u polufinalu veoma lako i brzo savladao Pikolotija, člana Slobode iz Tuzle. U Parku „Mladen Stojanović“ ugodno je iznenadila **Ljubinka Šukalo**, članica teniske sekcije društva Partizan. Ona je u finalu, u kategoriji pionirki do 12 godina bila bolja od Popove iz Tuzle, pobijedišvi je sa 7:6 i 6:4. Odgođeni finalni meč sa turnira iz Tuzle između Ljubice Šukalo i Tuzlanke Čiča, dobila je gošća, rezultatom 7:5, 5:7 i 4:6.

REZULTATI: pionirke do 12 godina: polufinale: Popov (Tuzla) — Čiča (Tuzla) 6:1, 6:0, Šukalo (Teniska sekcija Banjaluka) — Dreca (Zenica) 6:3, 6:4, finale: Šukalo — Popov 7:6, 6:4, pionirke do 14 godina: polufinale: Hrabrov (Tuzla) — Kalajdžić (Prijedor) 6:2, 6:4, Popov (Tuzla) — Šestić (Zenica) 6:3, 6:2, finale: Hrabar — Popov, odigraće se naknadno u Tuzli. Pioniri do 12 godina: polufinale: Pikoleti (Tuzla) — Šabić (Prijedor) 7:5, 6:0, finale: Cvijić — Pikoleti 6:2, 6:1, pioniri do 14 godina: polufinale: Husarić (Tuzla) — Đuranović (Tuzla) 6:2, 6:0, Čilić (Zenica) — Rizvanbegović (Mostar) 7:6, 6:1, finale: Husarić — Čilić 6:4, 6:2.

M. J.

POČELO PRVENSTVO U DRUGOJ SAVEZNOJ TENISKOJ LIGI — ZAPAD

Porazi na startu

BANJALUKA — Start u Drugoj teniskoj ligi grupa Zapad bio je neuspješan za takmičare Teniskog kluba „Petar Drapšin“ iz Banjaluke. U dva prva meča na gostovanjima pretrpjeli su poraze od Slovana i Triglava. Ekipa Slovana bila je uspješnija i savladala Banjalučane sa 5:4. Pobjede za „Drapšin“ su izvojevali: **Denis Galijaš** nad Žervarom od 6:2, 4:6, 6:3, **Bitorajac**, nad Mehinom (6:0, 6:1), te parovi **Bitorajac — Simeunović** nad Žervarom i Mehinom (6:4, 6:3) i **Balić — Dimitrijević** nad Okornom i Pivkom (6:3, 4:6, 7:5). U drugom meču pretrpljen je poraz od Triglava od 2:7. Pobjede su zabilježili samo **Bitorajac i Simeunović** savladavši Starmana i Čilića.

Naredno, treće kolo, igra se u Banjaluci 2. juna u 10,30 sati, kada će na teniskim terenima „Petra Drapšina“ gostovati Mladost iz Zagreba. Mladost je dva prva meča riješila u svoju korist, ali će Banjalučani nastupiti znatno pojačani. Naime, sa studija iz SAD vratio se Igor Rađenović, prvak Bosne i Hercegovine, koji je na rang-listama Teniskog saveza Jugoslavije prošle godine zauzeo 17. mjesto.

BORAC SA 2:1 SAVLADAO

Ofsajd – ni

● Tako su o „spornom“ 28. minutu, kada je Borac postigao drugi gol, rekla sva službena lica na meču ● Vrhunska igra Abida Kovačevića

BANJALUKA — Kada je javljeno da Spartak vodi sa 3:0, a Šibenik u Zrenjaninu, sa 1:0, čela Zeničana su se naborala. No, gosti su još uvijek živjeli u nadi da će sa Gradskog stadiona odnijeti bar bod, čime bi u preostalih 360 prvenstvenih minuta ušli sa zalihom od dva, možda, prvoligaška boda! No, sve se na terenu i oko njega urotilo protiv Čelika. Već u 5. minutu Kovačević je manirom fudbalskog velemajstora „natjerao“ Beširevića da postigne pogodak. U 7. minutu domaćin je trebalo da povede sa 2:0, ali je kapiten Borca omanuo; u 15. minutu Memić je isključen, a u 28. minutu već je bilo 2:0.

— Jedanaesterac je čist kao suza, Memić je nesportski reagovao, pa je Žutić morao da ga isključi iz igre, ali je pogodak Borca u 28. minutu postignut poslije ne jednog već dva ofsajda! grmio je I. Rizamulić, predsjednik Čelika, koji je meč posmatrao iz centralne lože. **Pokradeni smo, sudije su radile protiv nas... ni Banjalučani se nisu proslavili: niko nas nije zvanično dočekao. Bježali su, ne želeći da se susretnemo...**

Ostaje diskutabilno da li je pogotku Dragana Lacmanovića prethodio ofsajd Damira Špice.

— O nedozvoljenom položaju jednog ili pak drugog fudbalera ne može upušte biti ni govora. Gol je čist kao suza!, mišljenje je Pere Baruna iz Maribora kontrolora meča.

Međutim, trener Čelika Džemaludin Mušović je sasvim drugog mišljenja:

— Nije u pitanju, jedan, već dva ofsajda: prvo je u ofsajdu bio Špica, a zatim Lacmanović. Ofsajd se vidio iz aviona. No, dobro smo prošli, pod kakvim je okolnostima meč odigran. Borac je igrao oštro, preoštro...

Poslije samo pola sata nadmetanja, sudija je s klupe udaljio Mušovića, na zahtjev svog pomoćnika Marcela Bontempa.

— Mušović mi je psovao „sve po spisku“. Takve vulgarnosti nisu dostojne sportista. Nisam Vujović da bih sagao glavu i bez reagovanja slušao šta mi jedan pedagog govori. Ako Cerin može da se onako ponaša u Beogradu bez kazne, a ovdje, kada sam ja u pitanju, niko ne može da me vrijeđa i to na najvulgarniji načini rekao je sudija Bontempo iz Siska.

U svlačionici Borca vladalo je primjetno zadovoljstvo, mada se pjesma, možda iz obzira prema utučenim gostima, nije čula.

— Neka je samo ovo protutnjalo!

DOPADLJIVOM IGROM „ZELENO—CRNI“ REZULTATOM 2:0 SAVLADALI OLIMPIJU

KOD KUĆE NESAVLADIVI

● Svih 90 minuta domaćin diktirao tempo ● Gol Bekvalca za pamćenje

PRIJEDOR — Rudar je još jednom dokazao da je u nastavku takmičenja na svom terenju nepobjediv. Ovog puta pred njegovom zahuktalom mašinom poklekla je Olimpija koja, valja napomenuti, nije ni u jednom trenutku imala određenu ulogu. Doduše „zeleno-crni“ imali su terensku inicijativu, držali konce igre u rukama, a rezultat toga su dva efektna gola Bekvalca i Špilića.

U jučerašnjem izvještaju zbog skučenog prostora nismo bili u mogućnosti šire komentarisati pogotke, pa zato to činimo sada. Gol Bekvalca bio je prava majstorija. Nakon promašaja nad Pekijom lopta je nameštena na oko 25 metara od gola Olimpije. Prvo je potrčao Vito Samardžija, potom Sadiković, a treći koji je pošao za loptom bio je Bekvalac. Snažnim šutom loptu je kao iz katapulta poslao u same rašlje gola Dalanovića. No, ništa manje nije bio dopadljiv ni gol Stilića kojeg je desna polutka Rudara udarcem glave smjestio u mrežu Ljubljančana.

— Imali smo vodstvo i nastojali ga sačuvati. Istovremeno smo u nastavku i češće napadali, ali nismo imali sreće, riječi su kapitena Sabita Sadikovića.

R. SMAJLOVIĆ

NAKON PORAZA (0:3) BIŠĆANA U SUBOTICI

Oslabljeni — nemoćni

BIHAĆ — Bihaćki drugoligaš Jedinstvo poražen je u Subotici od Spartaka. Visok poraz u susretu sa domaćinom bio je neminovan, jer su Bišćani nastupili bez petorice standardnih prvotimaca. Zbog povrede nije mogao da igra golman **Dragan Đurić**, a zbog dva žuta kartona nisu igrali: **Hodžić, Savić, Nikolić i Senad Karač**. Bišćani su već zaboravili na poraz u Subotici, a sve misli su okrenuli nedjeljnom derbiju zapadne grupe Druge savezne lige, u Bihaću, gdje se sastaju Jedinstvo i Čelik.

Već danas o ovom susretu u gradu na Uni se uveliko priča. U Bihaću ističu da bi svaki drugi rezutlat, izuzev pobjede nad Čelikom, bio ravan porazu.

Ništa i nismo mogli da učinimo u susretu sa Spartakom, jer smo igrali hendikepirani. Imali smo i mi nekoliko prilika da postignemo gol, ali lopta prosto nije htjela u mrežu našeg domaćina. Mi ne tugujemo zbog poraza sa Spartakom i već sada mislimo na susret sa Čelikom, kaže centarhalf Jedinstva **Ramiz Omanović**.

D. MUTIĆ

TRADICIONALNI SUSRET MEĐUOPŠTINSKIH SAVEZA TUZLE I BANJALUKE

Tuzlaci uspješniji

REPREZENTACIJA TUZLE — REPREZENTACIJA BANJALUKE 3:1 (1:0)

STRIJELCI: Husić, Petković i Šalipurević za domaće, a Pobor za goste, sudija: Kravić (Tuzla), gledalaca: 500.

MFS TUZLA: Gazibegović, Kalajdžić, Dautović, Krkić, Ćirković, Talović, Petković (Pjanić), Husić (Muljčić), Tokić, Pajavrić, Šalipurević.

MFS BANJALUKA: Šanta (Risović), Smajlović, Vull, Pobor, Elezović, Jovanić, Bašić (Kljajić), Džepina, Elkaz (Đukić), Alukić, Zelenika.

VLASENICA — U fer i korektnoj igri fudbaleri Međuopštinskog fudbalskog saveza Tuzla savladali su odgovarajuću selekciju Međuopštinskog fudbalskog saveza Banjaluka sa 3:1. Gosti su bili ti koji su imali inicijativu, ali su domaćini prvo poluvrijeme riješili u svoju korist, golom Husića. U drugom dijelu utkamice gosti napadaju i stvaraju šanse, a domaćin iz brzih kontranapada postiže dva pogotka. Počasni gol za izabranike Cerića i Šalića postigao je Pobor, koji nije iskoristio ni jedanaesterac.

Ž. TICA

ZENIČKI ČELIK

govora

Sada je mnogo, mnogo lakše. Šteta što Abid nije realizovao penal. Da smo postigli i taj gol bilo bi još pogodaka i još lakše! Govorio sam mu da on ne puca, odnosno da polako ide po loptu i na loptu..., raspričao se Nedjeljko Topić.

Borac je igrao dobro. Čak vrlo dobro. Zasluženo je pobijedio. Da je pola šansi pretvoreno u golove, Čelik bi se proveo kao bos po trnju. Golman **Kuruzović** imao je nekoliko sjajnih intervencija, u stilu Ljukovčana. Poput vihora **Gajić** je zaustavljao napade gostiju, a zatim kretao u napad. U prethodnim utakmicama **Raičević** je bio više produktivan, a **Mrkić** je u mnogim visinskim duelima odnio pobjede. Novopečeni centarhalf **Lacmanović** djelovao je staloženo, dobro je komandovao odbranom, a stigao je i da postigne pogodak. Na **Đurđeviću** se primijetila duža pauza. Korisnije, ubojitije nego na ranijim susretima igrao je **Topić**. Otkako se ustalio u timu **Špica** igra sve stabilnije, zrelije, korisnije, mada pokatkad pretjera u oštrini. Ko čeka taj dočeka: **Bešlrević** je bio veoma zapažen. **Popović** solidan, a **Kovačević**, potvrđuje staru istinu o vinu i godinama. Da nije promašio jedanaesterac, učinak bi mu bio vrhunski, iako je igrao povrijeđen. Lucidnošću koja zapanjuje, pripremao je šanse saigračima.

L. PAPIĆ

MEĐUOPŠTINSKA LIGA BIHAĆ

Očekivani rezultati

BIHAĆ - U 24. kolu Međuopštinske fudbalske lige Bihać najzanimljivije je bilo u Bosanskoj Otoci gdje su se sastali Sloga i vodeći Omladinac iz Pokoja. U lijepoj i korektnoj igri domaćin umalo nije priredio neugodno iznenađenje Omladincu. Naime, Sloga je vodila sa 2:0, ali je Omladinac uspio, ipak, da izjednači i osvoji dragocjen bod u trci za prvo mjesto. U ostalim susretima postignuti su, uglavnom, očekivani rezultati. Pobjedu su izborila i Krila Krajine iz Bihaća, dok Mangan iz Varoške Rijeke ni ovoga puta nije doputovao na utakmicu u Kulen-Vakuf. Čudno je što takmičarska komisija MFL Bihać ne isključi ekipu Mangana iz takmičenja, jer ona ne igra već četiri kola.

REZULTATI 24. KOLA: BOSANSKA OTOKA: Sloga - Omladinac 2:2, BOSANSKI PETROVAC: Mladost - Jasenica 1:0 KULEN-VAKUF Ostrovica - Borik 2:0, BIHAĆ: Krila Krajine - Napredak 3:1 RIPAČ: Radnički Ljutoč 1:4. STIJENA: Gomila - Sloga (K) 1:1 KULEN-VAKUF: Una - Mangan 3:0 (bez borbe), slobodno je bilo Grahovo iz Bosanskog Grahova.

TABELA

1. Omladinac	23	18	3	2	74:11	39
2. Grahovo	22	18	1	3	74:19	37
3. Sloga (K)	22	12	4	6	71:36	28
4. Sloga (BO)	22	10	5	7	52:43	25
5. Una	23	11	2	10	41:48	24
6. Borik	23	10	3	10	41:33	23
7. Mladost	22	9	5	8	36:33	23
8. Napredak	22	9	5	8	35:37	23
9. Ostrovica	22	9	5	8	39:45	23
10. Gomila	23	8	4	11	35:49	20
11. Ljutoč	22	7	5	10	36:50	19
12. Jasenica	23	7	3	13	38:54	17
13. Krila Krajine	22	6	4	12	33:54	16
14. Radnički	23	6	3	14	28:50	15
15. Mangan	22	1	2	19	16:94	4

U 25. kolu se sastaju: VAROŠKA RIJEKA: Mangan - Gomila, KRALJE: Sloga - Radnički, ORAŠAC: Ljutoč - Krila Krajine GOLUBIĆ: Napredak - Ostrovica, BIHAĆ: Borik - Mladost, JASENICA: Jasenica - Sloga (BO), POKOJ: Omladinac - Grahovo Slobodna je Una iz Kulen-Vakufa.

D.M.

KUP TAKMIČENJE

TRGOPRODAJA IZNENADILA

PRIJEDOR - Na Gradskom stadionu je odigrana finalna utakmica Fudbalskog kupa za područje bosanskonovske i prijedorske opštine. Sastali su se Trgoprodaja, član Međuopštinske lige Banjaluka i OFK Prijedor, koji se takmiči u Regionalnoj ligi - Zapad. Pobjedom od 3:2 nad Prijedorom, Trgoprodaja se uz Rudar plasirala u naredna takmičenja. Pobjednički pehar Trgoprodaji uručio je Said Hadžiahmetović, sekretar FSO sportski radnik.

R.S.

CRTICE S UTAKMICE BORAC — ČELIK 2:1

Humoristički indirekt

Nije tačno da imamo nesložne navijače! Jednima je, istina, bilo krivo kad je Borac igrao sa Spartakom samo neriješeno, drugima, pak, sada nije pravo što je pobijedio Čelika. Ipak, slažu se u jednom: nisu ravnodušni.

Zašto je utakmica igrana noću? Mogući odgovor: - Da bi gosti, inače uspavani čelnom pozicijom, mogli da još više sanjaju Prvu ligu.

- Kud da pobijedite BAŠ nas?! - čudili se Zeničani.

- Jer niste BAŠ - „Čelik" - odgovorili im Banjalučani.

U jednoj relativno mirnoj utakmici podijeljeno je više kartona. Rekli biste: ništa neobično!

Da, ali sve te žute kartone podijelio je sudija s prezimenom Žutić.

Najistaknutiji pojedinac opet je bio veteran Abid Kovačević. Najviše udaraca na protivnički gol uputio je on, što no vele, raspucao se. Toliko se raspucao da je i penaltik zapucao!

ALKAP

BOKS

PREDSJEDNIŠTVO SLAVIJE O SITUACIJI U KLUBU

POVJERENJE STRUČNOM ŠTABU

BANJALUKA, - Predrag Krstić, poznati bokserski stručnjak, koji je bio na kormilu BK Slavija 1974. godine kada su Banjalučani osvojili šampionsku titulu, ne dolazi u Slaviju. To je definitivna odluka Predsjedništva banjalučkog prvoligaša. Naime, ocjenjujući dosadašnji rad stručnog štaba Predsjedništvo je odalo priznanje prvom treneru Želimiru Košpiću i njegovim saradnicima.

- Dilema je skinuta sa dnevnog reda. Predrag Krstić a ni bilo koji drugi trener ne dolazi u Slaviju. Odmah po završetku Evropskog šampionata u Budimpešti Košpić se vraća u klub i preuzima brigu oko priprema boksera za naredno prvenstvo. Ocjenili smo da su: Košpić, Palankin, Jokić, Zvonko Pala i Savković pravo rješenje za stručni rad u klubu i da nema nikakvih potreba da bilo koga angažujemo sa strane, rečeno je u Slaviji.

Istovremeno je Predsjedništvo kluba raspravljalo i o takmičenju. Dvije kategorije, srednja i teška, su najproblematičnije. Do početka prvenstva jedan teškaš i jedan srednjaš će biti angažovani. Imena se, za sada, drže u tajnosti.

S.R.

TRADICIONALNI TURNIR JELŠINGRADA U KUGLANJU

VITAMINKA NAJBOLJA

BANJALUKA - Na tradicionalnom turniru povodom 25. maja, koji već nekoliko godina priređuje Kuglački klub „Jelšingrad", pobijedila je ekipa Vitaminke sa 746 oborenih čunjeva. U vrlo dobroj ekipi pobjednika posebno se istakao Isak Turšić koji je u pojedinačnom plasmanu zauzeo drugo mjesto, iza Stjepana Topolovca člana Jelšingrada.

REZULTATI: 1. Vitaminka 746 (347×399), 2. Vrbas 714 (348×366), 3. Jelšingrad 679 (362×317), 4. Univerzal 674 (327×347. Pojedinačno: 1. Stjepan Topolovac (Jelšingrad) 57 bodova, 2. Isak Turšić (Vitaminka) 56 bodova, 3. Petar Simonić (Univerzal) 44 boda.

R.J.

FUDBAL

BORAC—ČELIK

2:1

„GLASOV" EKRAN

MAJSTORIJA: Ovo je jedan od brojnih prodora kapitena Borca Abida Kovačevića, najboljeg pojedinca susreta Borac - Čelik (2:1).

PROMAŠAJ: Kovačević je igrao toliko dobro da utisak o njegovoj igri ne može da pomuti ni promašeni jedanaesterac u 7. minuti, kada je golman Čelika Juričević reagovao pravovremeno i uhvatio šut sa 11 metara.

ODBRANA: Ovakvih situacija pred golom Čelika bilo je bezbroj: golman Juričević, uz pomoć saigrača, spašava svoja vrata.

SKOK: Bek Čelika Perduv i centarhalf Memić (kasnije isključen) odnose loptu ispred Popovića i Topića.

SNIMIO: R. GRAHOVAC

FUDBALSKI MOZAIK REGIONALNA LIGA ZAPAD, 23. KOLO

TIM [illegible]

MLADOST

Fudbaleri Mladosti u odličnoj igri savladali su tim BSK-a jednog od favorita za prvo mjesto. Bodovi iz ovog susreta bili su potrebni i jednima i drugima. U fer i korektnoj igri domaćin je pružio najbolju partiju u proljetnom dijelu prvenstva i golovima Hrnčića i Vidmara zasluženo trijumfovao. Novajlija u Regionalnoj ligi pokazao je da ima kvalitetan tim, koji će iduće godine igrati značajnu ulogu u Ligi. Pored strijelca Vidmara istakli su se Osmanagić i Hrnčić, ali je učinak ostalih igrača bio na visini.

IGRAČ DERBIJA

REDŽO SINANOVIĆ

U susretu koji je bio od velike važnosti za obje ekipe Berek je zasluženo savladao tim Ljubića sa 3:1. Derbi začelja donio je dobru igru, a najistaknutiji pojedinac na utakmici bio je Redžo Sinanović. Iako nije postigao pogodak, „desetka" domaćina bio je pokretač brojnih akcija na gol Marića. Pored Sinanovića istakli su se „rezervista" Mamuza kao i dvostruki strijelac Kaltak.

NAJBOLJI SASTAVI

„A" TIM

- Midžić (Mladost) 8, Balešić (Vrbas) 8, Hušidić (Mladost) 8, Čehajić (Željezničar) 9, Hrnčić (Mladost), 9, Alibabić (Željezničar) 9, Mušić (Bratstvo) 8, Osmanagić (Mladost) 9, Vidmar (Mladost) 9, Sinanović (Berek) 8, Šahinović (Laktaši) 8.

„B" TIM

- Milekić (Laktaši) 8, Nježić (Laktaši) 8, Redžić (Željezničar) 8, Mamišević (Laktaši) 8, Pezer (Vrbas) 8, Šahnić (Mladost) 8, Sivac (Laktaši) 8, Mamuza (Berek) 8, Maskuti (Željezničar) 9, Sremac (Mladost) 8, Pašalić (Bratstvo).

ŠAHOVSKI ZADATAK

Broj 862

Priprema: Nikola LAKIĆ šahovski majstor

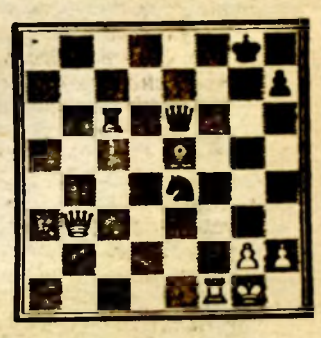

Bijeli: Kg1, Db3, Tf1, Le5, pješaci g2 h2 (6)

Crni: Kg8 De6, Tc6, Se4, pješaci d4, g7, h7 (7)

Bijeli vuče i dobija!

Pozicija je nastala u partiji Bertold Lasker - Kagan (Berlin, 1984) u kojoj je bijeli odigrao samo jedan izvanredan potez i crni se predao.

Rješenje prošlog zadatka: 1. Tg7 Kf8 2. Kg8 Tg8 3.Tg1 Kf8 4.Lg7 Kg8 5. Lf6 Kf8 6. Kg8 Tg8 7. Dg2 Kf8 8. Dg7 mat!

U SUSRET SLETU „BRATSTVO I JEDINSTVO" U SISKU

Snimak sa sleta u Banjaluci 1981. godine

Razdragana mladost

● Svakog dana, osim subote i nedjelje, 576 banjalučkih osnovaca na sportskim terenima u „Boriku" uvježbava svaki detalj vježbe „Domovino, u srcu te nosim", čiji je autor profesor Mima Bahtijarević

BANJALUKA — Lagani, pa onda sve ubrzaniji taktovi muzike, a dolje na travnatom tepihu, poput klasja žita, povija se mladost, lelujaju tijela dječaka i djevojčica, koji se već nedjeljama pripremaju za nastup na tradicionalnoj manifestaciji sletu „Bratstvo i jedinstvo" 9. juna u Sisku.

Mima Bahtijarević, autor vježbe „Domovino u srcu te nosim", zajedno sa svojim kolegama i koleginicama — pedagozima fizičke kulture, pomno prati svaki pokret na terenu. Ništa se ne prepušta slučaju. Ako negdje zapazi da ne štima, da je jedan korak ili pokret bio pogrešan, da se ne prate taktovi muzike, magnetofon se zaustavlja. Uz pomoć megafona Mima ispravlja, dotjeruje svaki detalj vježbe. Na svu sreću, malo je takvih intervencija. Vježba je vrlo dobro uvježbana, a do polaska u Sisak daće joj se i završna glazura.

● Ima li kakvih problema — pitamo Mimu?

— Nema posebnih. Ako nešto i iskrsne, tu smo da zajednički ispravimo. Zadovoljna sam tokom vježbi i nadam se da ćemo u Sisku biti uspješni.

● Možete li nam reći nešto više o simbolici vježbe „Domovino, u srcu te nosim"?

— Osnovna ideja vodilja kroz čitavu vježbu, koja je, inače, skladno ukomponovana cjelina iz tri dijela, ljubav i odanost drugu Titu. I baš kroz tu ljubav, kroz simboliku, isprepliće se razdraganost i radost mladosti.

● Koliko osnovaca izvodi ovu vježbu?

— Tačno 576 dječaka i djevojčica iz osnovnih škola: „Zmaj Jova Jovanović", „Kasim Hadžić", „Braća Pavlić", „Mirko Višnjić", „Branko Ćopić", „Georgi Stojkov Rakovski", „Ajša Karabegović" i „Ivan Goran Kovačić".

● Do kada će osnovci uvježbavati vježbu?

— Svakog dana, osim subote i nedjeije, do 6. juna, na sportskim terenima u Boriku.

S. RISOVIĆ

NAKON SPORTSKO—REKREACIONE AKCIJE „SVI NA BICIKLE"

Pohvale organizatorima

● I pored uspješno izvršenih organizacionih obaveza, lijepog vremena i novina u akciji, u karavanu biciklista našlo se tek oko 1000 učesnika

BANJALUKA — Banjalučani su izgleda izgubili i najmanji interes za učešće u tradicionalnim masovnim sportsko-rekreacionim akcijama. To se najbolje vidjelo u slučaju prve ovogodišnje manifestacije „Svi na bicikle". Mora se odmah istaći da su Organizacioni odbor i Biciklistički klub BSK, te predstavnici društveno-političkih i sportskih organizacija Čelinca učinili sve, ali očekivanog odziva rekreativaca — biciklista nije bilo. Ostaju u sjećanju godine, kada se u biciklističkom karavanu znalo da okupi i po 7.000 biciklista.

— Razloge slabog odziva Banjalučana stvarno ne znamo — kaže Izet Medić, član Organizacionog odbora manifestacije. Sve organizacione zadatke ispunili smo na vrijeme i odgovorno tvrdim, veoma kvalitetno. Na planu propagande takođe je mnogo učinjeno. Građane smo animirali putem štampe, radija, a dan prije akcije avionom smo na grad bacili nekoliko hiljada propagandnih letaka. Urađen je takođe i veliki broj plakata.

I pored svega učinjenog na relativno dug put do Mlinske Rijeke i groba narodnog heroja Mladena Stojanovića, krenulo je oko 1000 Banjalučana i žitelja Čelinca. Po običaju trasa, kojom su se kretali biciklisti, bila je maksimalno dobro obezbijeđena. Sanitarna kola sa dežurnim ljekarem bila su takođe pri ruci ako zatreba. Prvi put za učesnike je bio obezbijeđen ručak. Starješine i vojnici kasarne „Mladen Stojanović" priredili su pravi vojnički pasulj. U Mlinskoj Rijeci su se osvježili i uspješno izvedeni kulturno-zabavni program čelinačkih amatera. Ukratko, postojali su svi preduslovi da akcija „Svi na bicikle" uspije. Što tako nije bilo, najviše mogu i treba da žale sami rekreativci — bicjklisti. Propustili su priliku da provedu divan vikend, da pređu jedinstvenu trasu obalama Vrbanje i Jošavke.

M. JOKSIMOVIĆ

PRVENSTVO ZAGREBA U TENISU

VRIJEDAN USPJEH HUŠIĆEVE

PRIJEDOR — Na Otvorenom teniskom prvenstvu Zagreba, nastupila su i tri takmičara Tenis-kluba „Dr Mladen Stojanović" iz Prijedora. Najviše uspjeha imala je **Medina Hušić**, koja je u juniorskoj konkurenciji osvojila drugo mjesto. Hušićeva je u finalnom meču, izgubila u pet setova od Todorovićeve iz Partizana.

R.S.

RUKOMET

PO ZAVRŠETKU PRVENSTVA JUGOSLAVIJE

Rad u Teretani

BANJALUKA — Odmah po završetku ovogodišnjeg rukometnog prvenstva Jugoslavije rukometaši viceŠampiona Borca su dobili pauzu.

— Mladići su zaslužili odmor — kaže Abas Arslanagić. Ovogodišnje prvenstvo je bilo izuzetno naporno. Ne treba zaboraviti da smo u dva posljednja mjeseca igrali i u Kupu i prvenstvu. Istina, pauza će biti kratka. Trajaće samo sedam dana. Nakon toga nastavljamo da radimo u Sportskoj dvorani „Borik". Intenzitet će znatno oslabiti. Treniraćemo tri puta nedjeljno i to do Trofeja Jugoslavije u Tivtu.

Arslanagić će se u ovom, više rekreativnom radu, obratiti za pomoć banjalučkim dizačima tegova i njihovom treneru Abdulahu Hadžiabdiću. Naime, namjera mu je da se u pripremnom periodu uglavnom radi na snazi. Pomoć dizača tegova bila bi mu od neprocjenjive koristi, a savjeti Hadžiabdića više nego značajni.

M.J.

Zlatko Saračević: najbolji strijelac Borca u karakterističnoj akciji

FUDBAL

PRVENSTVENA UTAKMICA MEĐUOPŠTINSKE LIGE BANJALUKA

USPJEH GOSTIJU

MLADOST — SLOBODA 0:1 (0:0)

STRIJELAC: Todorović, Sudlja: Čaušević (Prijedor) 8, Gledalaca: 200.

MLADOST: Bjelobrk 7, Halilović 6, Mumilović 6, Žutić 6, Fifić 7, Ibričić 6, Topčiović 6, Avdić 6, (Nušinović —), Šimunović 6, Lukić 6, Čulić 6, (Maksimović —).

SLOBODA: Đuranović — Čulić 6, Heramić 6, Ćirković 6, Š. Dedić 7, A. Ćano 6, Todorović 7, (S. Dedić —), E. Ćano 6, Smajlagić 7, Svetinović 6, (I. Dedić—), I Stojanović 6.

KOTOR—VAROŠ — U prvom poluvremenu odvijalo se ravnopravna igra bez pravih šansi za gol. U nastavku su gosti zaigrali bolje i iz jedne naoko bezopasne situacije uspjeli postići gol.

D. KEREZOVIĆ

POJEDINAČNO PRVENSTVO BANJALUČKE REGIJE ZA ŽENE

GDJE SU KUGLAŠICE?

BANJALUKA — Žensko kuglanje na području banjalučke regije iz dana u dan opada na masovnosti i kvaliteti. Očiti primjer je proteklo pojedinačno prvenstvo banjalučke regije u kojem su se pojavile samo tri takmičarke, a ni one nisu nastupile dva puta kao što to propozicije zahtijevaju, nego samo jednom. Iznenađenje je svakako nedolazak kuglašica iz Laktaša koje su se prijavile za učestvovanje, ali nisu stigle na zakazani termin, dok se u drugim mjestima ne posvećuje nikakva pažnja razvoju ovog sporta.

REZULTATI: 1. Sava Radulović (Vitaminka) 386, 2. Nevenka Miićević (Vitaminka) 367, 3. Milka Prosen (Partizan) 342.

R.J.

IV REPUBLIČKA SMOTRA OSNOVNIH I SREDNJIH ŠKOLA

„NE PORED DRUGIH, NEGO S DRUGIMA..."

● Pod ovim geslom održana je smotra osnovnih i srednjih škola za slušno oštećenu djecu

BANJALUKA — Na Četvrtoj republičkoj smotri osnovnih i srednjih škola za slušno oštećenu djecu banjalučki takmičari su postigli ubjedljivo najbolje rezultate. Od jedanaest disciplina oni su pobijedili u čak devet, dokazujući time da trud koji ulaže njihov profesor Hamdija Cerić nije uzaludan. Zbog nekih organizacionih teškoća takmičenja nisu održana na terenima Osnovne škole „Ranko Šipka", već na Gradskom stadionu i terenima Osnovne škole „Braća Pavlić".

— Svi učesnici su zadovoljni organizacijom takmičenja u čemu su nam posebno pomogli Nikola Pavlišin, Vladislav Čermelj, Nijaz Kapetanović i nastavnici Osnovne škole „Braća Pavlić" — kaže Hamdija Cerić. Uspjesi naših takmičara nas obavezuju da nastavimo rad, da bi na saveznoj smotri, koja se održava početkom juna u Kotoru, postigli još bolje rezultate.

Simbolični naziv manifestacije „Ne pored drugih, nego sa drugima u igri, učenju, radu i u životu" ponoviće se sljedeće godine u Sarajevu, na kojem će se ponovo okupiti većina ovih takmičara.

REZULTATI: Streljaštvo: Pionirke (ekipno): 1. Banjaluka, 2. Tuzla, 3. Sarajevo, pojedinačno: 1. Dubravac (Tuzla), 2. Serić (Banjaluka), 3. Babić (Banjaluka); Pioniri (ekipno): 1. Sarajevo, 2. Banjaluka, 3. Tuzla; pojedinačno: 1. Omerović (Sarajevo), 2. Kuprešak (Banjaluka), 3. Šiljak (Sarajevo); omladinke: 1. Banjaluka, 2. Sarajevo, 3. Tuzla pojedinačno: 1. Franjić (Banjaluka); 2. Elkaz (Sarajevo), 3. Kovačević (Banjaluka); Omladinci (ekipno) 1. Tuzla, 2. Sarajevo, 3. Banjaluka; pojedinačno; 1. Domazet (Banjaluka), 2. Adamović (Tuzla), 3. Čerkez (Tuzla). RUKOMET: pioniri: 1. Banjaluka, 2. Sarajevo; pionirke; 1. Banjaluka, 2. Sarajevo, 2. Banjaluka, 3. Tuzla. FUDBAL: pioniri: 1. Sarajevo, 2. Banjaluka, 3. Tuzla; omladinci: 1. Banjaluka, 2. Sarajevo, 3. Tuzla, omladinke: 1. Sarajevo, 2. Banjaluka, 3. Tuzla; pioniri: 1. Banjaluka, 2. Sarajevo, 3. Tuzla; pionirke: 1. Banjaluka, 2. Sarajevo, 3. Tuzla. STONI TENIS: pioniri: 1. Banjaluka, 2. Tuzla, 3. Sarajevo; pionirke: 1. Banjaluka; Omladinke: 1. Banjaluka, 2. Sarajevo, 3. Tuzla. ATLETIKA: omladinci: 1. Sarajevo, 2. Banjaluka, 3. Tuzla; omladinke: 1. Sarajevo, 2. Banjaluka, 3. Tuzla; pioniri: 1. Banjaluka, 2. Sarajevo: 3. Tuzla; pionirke: 1. Sarajevo 2. Banjaluka, 3. Tuzla.

R. JUKIĆ

OSMINA FINALA EVROPSKOG PRVENSTVA

SJAJNI PERO TADIĆ

● Veteran iz Pule sjajno boksoao protiv Mađara Viraga savladivši ga na poene (5:0), ● Pobjeda Dragana Konovalova i porazi Nasera Rušidija i Zlatka Burića

BUDIMPEŠTA — Mudar potez su povukli selektor Gojko Radunović i tehniko Sredoja Zekanović, kada su veteranu **Peri Tadiću**, i pored poraza u finalu Pojedinačnog prvenstva Jugoslavije u Mariboru protiv mladog Novosađanina Kovačevića, rekli doslovce ovo:

— Pero, mi u teme imamo veće povjerenje. Putovaćeš u Budimpeštu na Evropsko prvenstvo. Ovaj poraz neka te ne obeshrabri.

I Pero Tadić je već u prvom meču u Budimpešti, i to protiv domaćeg ljubimca **Lasla Viraga**, zablistao punim sjajem. Odavno osvajač bronzanih medalja sa Svjetskog prvenstva u Minhenu i Evropskog šampionata u Varni nije boskovao tako dobro i maštovito kao protiv Viraga.

Od početka borbe Tadić je držao protivnika na distanci i znalački koristeći prednost dužih ruku i visine pogađao Mađara iz svih pozicija. I kada se stručni štab „plavih" uplašio da se Tadić „izduvao" u prve dvije runde, jer je sam nametnuo žestok, njemu neuobičajen, tempo, da će mu u završnici borbe ponestati snage i svježine, Tadić je baš u toj trećoj rundi prikazao vrhunski kvalitet boksa, tako da je njegovu pravu egzibiciju objektivna mađarska publika propratila spontanim aplauzom.

I Dragan Konoval .... uspješno je savladao prepreku u osmini finala Evropskog prvenstva pobijedivši Danca Larsa Lunda Jensena. Tokom sve tri runde Konovalov je „mljeo", poput drobilice, svoga protivnika, obasipajući ga, čas u pleksus, čas u glavu, serijom udaraca. Danac osim čvrstine i izdržljivosti nije pokazao ništa posebno u ovom meču.

Naser Rušidi (muva) i Zlatko Burić (polusrednja) su se preselili u publiku. Dva razočarenja u taboru „plavih" niko nije očekivao, posebno ne od Nasera Rušidija, u koga su se polagale velike nade. Ali, šta vrijedi to što se od njega očekivalo ili bar priželjkivalo kada je Diter Berg iz SR Njemačke imao drugu računicu. Rušidi je boksovao slabo, toliko slabo, da su sudije jednoglasnom odlukom 5:0 dodijeile pobjedu njemačkom reprezentativcu.

Ni Zlatko Burić nije uspio da prebrodi osminu finala. Poklekao je u meču sa Nikolasom Motroganom iz Rumunije i tako se oprostio do šampionata. Istina, Burić je zadao dosta muke Rumunu, ali nije znao koristiti i trenutke kad je, možda, i mogao nešto više da učini.

Porazom Burića, Živadinovića, Pecija i Rušidija „plavi" sada sa daleko manje optimizma iščekuju naredne borbe. Ipak, sve lađe nisu potonule, jer treba još da boksuju: Skaro, Salihu, Puzović . Redžepi. Ljubiša Simić, Pero Tadić i Dragan Konovalov uspješno su prebrodili prve budimpeštanske prepreke.

S dubokim bolom javljamo da je naš dugogodišnji radnik

EMIN (OMERA) TATAREVIĆ

drug, rukovodilac, predsjednik Poslovodnog odbora Osnovne banke Prijedor preminuo 26. maja 1985. godine u 56. godini života.

Sahrana će se obaviti 28. maja 1985. godine u 16,30 sati na groblju Pećani u Prijedoru, a krenuće ispred prostorija Sportskog društva „Ruđer" u Ulici Moše Pijade u Prijedoru.

Smrću druga Emina izgubili smo vrijednog radnika, rukovodioca i dobrog druga.

Njegov lik zadržaćemo u trajnom sjećanju.

RADNI LJUDI PBS OB PRIJEDOR

S dubokim bolom javljamo rodbini, prijateljima i poznanicima, da je naš dragi

EMIN (OMERA) TATAREVIĆ

umro 26. maja 1985. godine u 56. godini života.

Sahrana će se obaviti u utorak, 28. maja 1985. godine u 16,30 sati na groblju „Pećani" u Prijedoru.

Pogrebna povorka krenut će ispred prostorija Sportskog društva „Rudar" u Ulici Moše Pijade.

OŽALOŠĆENI: supruga Suada, sinovi: Suad i Asmir, kćerka Dinka, sestra Sena, braća: Huse i Said, snaha Zlata, unuci: Adnan i Mirza, porodice: Tatarević, Sarajlić, Ajkić, Zukanović, Popović, Redžepović, mnogobrojna rodbina i prijatelji.

MALI OGLASI

Veselina Masleše 13
Telefon 34-448
RADNO VRIJEME
OD 7,00 DO 15,00
SUBOTOM
OD 8,00 DO 11,30

IZDAJEM namještenu dvokrevetnu sobu u Ulici Duška Koščice broj 34, Banjaluka.

049673

IZDAJEM namještenu sobu zaposlenim djevojkama u Ulici Fadila Maglajlića broj 33, Banjaluka.

IZDAJEM namještenu sobu dvjema djevojkama ili starijoj osobi, telefon broj 22—773 od 17,00 do 19,00 sati, Zlata Pavlović, Banjaluka.

049664

IZDAJEM namještenu dvokrevetnu sobu u Ulici Duška Koščice broj 14, Banjaluka.

049673

IZDAJEM namještenu sobu zaposlenim djevojkama u Ulici Fadila Maglajlića broj 33, Banjaluka.

049702

STANOVI /ZAMJENA/

MIJENJAM jednosoban stan u Novoj varoši za veći, uslužni telefon broj 46—794 od 17,00 do 20,00 sati, Banjaluka.

049681

MIJENJAM garsonijeru 28 kvadratnih metara za veći jednosoban ili jednoiposoban stan uz povoljan sporazum, ponude na telefon broj 48—565 od 20,00 do 22,00 sata, Banjaluka.

049653

MIJENJAM dvosoban komforan stan s dva balkona u Boriku za jednosoban i garsonijeru ili slično, telefon broj informacije 58—136, Banjaluka.

049672

MIJENJAM jednosoban stan, 44 kvadratna metra, na Starčevici za manji, ulica I krajiške brigade narodne odbrane broj 4, stan 5, Dragica Barač, Banjaluka.

049694

ZENICA—BANJALUKA

MIJENJAM dvosoban komforan stan, 64 kvadratna metra, III sprat, balkon, telefon, podrumske prostorije u centru Zenice za odgovarajući stan u Banjaluci, moguće kombinacije, telefon broj 072/34—773, Zenica.

049705

BEOGRAD—BANJALUKA

MIJENJAM garsonijeru u Beogradu za jednosoban stan ili veću garsonijeru u Banjaluci, informacije na telefon broj 37—103 od 20,00 do 21,00 sat, Banjaluka

049693

STANOVI /POTRAŽNJA/

TRAŽIM namješten jednosoban stan, isključivo Borik, telefon broj 37—415, Banjaluka.

049675

PODUKE — INSTRUKCIJE

DAJEM instrukcije iz matematike srednjoškolcima i studentima, profesor, ulica III krajiške brigade broj 20—A kod parkinga „Kosmosa", Banjaluka.

049700

ZLAZNICE

PROGLAŠAVAM nevažećom ulaznicu za fabriku „Rudi Čajavec" izdatu na ime Branko Đukelić, Banjaluka.

049685

POTVRDE

PROGLAŠAVAM potvrdu broj 1790 izdatu od zlatara na ime Zdravka Milošević Banjaluka.

049676

RAZNO

MOLIM poštenog nalazača naočara za čitanje da me obavijesti na telefon broj 22—756 uz nagradu, Banjaluka.

049679

RADNA MJESTA

Pekara, vlasništvo Fahrudina Insanića, u Ulici Sime Šolaje broj 1, Banjaluka prima na rad u stalni radni odnos jednog KV radnika, nastup dana 1. juna 1985. godine, plata po ugovoru, Banjaluka.

049667

Tesarska radnja, vlasništvo Predraga Radića iz Jošavke, traži radnika za obavljanje tesarsko—krovopokrivačkih poslova u Zagrebu i to KV radnik, oglas je otvoren do popune, Jošavka.

049680

Zaposlenom samcu odmah potreban prazan jednosoban ili dvosoban stan. Uslužni telefon 33—877

061172

SOUR KPK „KRAJIŠNIK" BANJALUKA
RO TVORNICA OBUĆE
„BOSNA" BANJALUKA

Na osnovu Odluke Komisije za radne odnose Opšti sektor raspisuje

OGLAS

1. Za izvršenje poslova i radnih zadataka RUKOVODIOCA RESTORANA DRUŠTVENE ISHRANE - 1 izvršilac.

Prijem kandidata se vrši na neodređeno vrijeme.
Uslovi koje kandidat treba da ispunjava su sljedeći: VŠ, ugostiteljska škola ili VKV ugostitelj sa 3 godine radnog iskustva.
Uz molbu treba priložiti sljedeća dokumenta:
- svjedočanstvo o završenoj školi,
- potvrdu o radnom iskustvu.

Oglas ostaje otvoren 8 dana od dana objavljivanja, a molbe treba slati na adresu: Tvornica obuće „Bosna" Banjaluka, Nurije Pozderca 79 b

Nepotpune i neblagovremene molbe se neće uzimati u razmatranje.

KOMUNALNA RADNA ORGANIZACIJA
„KOMUNALNO" JAJCE

Na osnovu člana 23. i 24. Pravilnika o radnim odnosima KRO „Komunalno" Jajce, Komisija za radne odnose, raspisuje

OGLAS

za obavljanje poslova i radnih zadataka na neodređeno vrijeme

1. Rukovalac građevinskim mašinama - 1 izvršilac

USLOVI:

Pored opštih uslova predviđenih zakonom, kandidate treba da ispunjava i posebne uslove:

a) da ima položen ispit rukovaoca građevinskim mašinama,

b) da posjeduje položen vozački ispit najmanje „B" kategorije,

c) da ima 1 godinu radnog iskustva na rukovanju građevinskim mašinama,

d) da je regulisao vojnu obavezu.

Za sve kandidate vršiće se provjeravanje stručnih sposobnosti.

Prijave sa potrebnim dokazima o ispunjavanju uslova „Oglasa" slati na adresu KRO „Komunalno" Jajce, M. Tita br. 1.

Oglas ostaje otvoren (osam) 8 dana od dana oglašavanja.

SOUR KPK „KRAJIŠNIK" BANJALUKA
RO TVORNICA OBUĆE „SLOGA"
RZ „ZAJEDNIČKE SLUŽBE" PRNJAVOR

Na osnovu odluke Komisije za radne odnose raspisuje se

OGLAS

Za prijem radnika na poslove i radne zadatke

1. REFERENT ZA PLAĆANJE, 1 izvršilac na neodređeno vrijeme
2. ČISTAČICA, 1 izvršilac na neodređeno vrijeme
3. ČUVAR, 2 izvršioca na određeno vrijeme do povratka radnika na poslovima čuvara sa korištenja godišnjeg odmora.
4. OBRAČUNSKI RADNIK, 1 izvršilac na određeno vrijeme, do povratka radnika na obračunu LD sa korištenja godišnjeg odmora.
5. MATERIJALNI KNJIGOVOĐA, 1 izvršilac na određeno vrijeme, do povratka radnice sa porodiljskog odsustva.

USLOVI:

Pod 1. 4 i 5. SSS ekonomska škola ili gimnazija sa 6 mjeseci radnog iskustva na istim ili sličnim poslovima.

Pod rednim brojem 2. NK radnik, sa završenom osmogodišnjom školom.

Pod rednim brojem 3. NK radnik, sa završenom osmogodišnjom školom.

Uz prijavu na oglas potrebno je dostaviti sljedeće:
- dokaz o stručnoj spremi,
- dokaz o radnom iskustvu,
- izvod iz matične knjige rođenih.

Oglas ostaje otvoren 8 dana od dana objavljivanja u listu „Glas" Banjaluka. Nepotpune i neblagovremene prijave neće se uzimati u razmatranje.

Pijave slati na adresu: RO TVORNICA OBUĆE „SLOGA", RZ „ZAJEDNIČKE SLUŽBE" PRNJAVOR.

SOUR GIK „KOZARA" BANJALUKA
GIRO „JEDINSTVO"
BOSANSKA GRADIŠKA

Komisija za radne odnose OOUR—a „Ciglana" Bos. Jankovac, na svojoj sjednici održanoj 20.5.1985. godine, donijela je odluku o raspisivanju

OGLASA

za prijem radnika na neodređeno vrijeme

1. KV električar jake struje - 1 izvršilac
2. Pored opštih uslova predviđenih zakonom kandidati treba da imaju radno iskustvo u struci od 1 godine.

Zahtjeve o ispunjavanju uslova slati na adresu: Komisiji za radne odnose OOUR-a „CIGLANA" BOS. GRADIŠKA.

Oglas ostaje otvoren 8 dana od dana objavljivanja.

RADNA ZAJEDNICA
STRUČNE SLUŽBE SAMOUPRAVNIH INTERESNIH ZAJEDNICA
OPŠTINE BOSANSKA DUBICA

Na osnovu odluke Zbora radnika Radne zajednice Stručne službe samoupravnih interesnih zajednica Opštine Bosanska Dubica raspisuje se

OGLAS

za popunu upražnjenog radnog mjesta

1. Radnika na održavanju čistoće - čistačica

USLOVI: Pored opštih uslova utvrđenih zakonom kandidat treba da ispunjava sljedeće uslove:
— da ima završenu osmogodišnju školu,
— radno iskustvo od godinu dana.

Oglas ostaje otvoren osam dana od dana objavljivanja.

Uz prijavu kandidati su dužni dostaviti dokaze o završenoj osmogodišnjoj školi, uvjerenje o visini radnog staža i ljekarsko uvjerenje.

Nepotpune i neblagovremene prijave neće se uzimati u razmatranje.

„FAMOS" SARAJEVO
RO FABRIKA TRANSPORTNE OPREME I MAŠINA ZA DRVNU INDUSTRIJU
SANSKI MOST

Na osnovu člana 20. Pravilnika o radnim odnosima te odluke RS-a Komisije za radne odnose raspisuje

OGLAS

I Za vršenje poslova odnosno radnih zadataka vozača teretnog auta i održavanje motornih vozila sa šifrom: 150.11.07 i 150.22.23. (1 izvršilac)

II Kandidati treba da ispunjavaju sljedeće uslove:
— da je završio V stepen stručnosti, (automehaničar, VKV vozač)
— da ima šest mjeseci iskustva.

Pismeni zahtjevi o ispunjavanju uslova podnose se u roku od osam dana računajući od prvog narednog dana od dana objavljivanja, a neblagovremene prijave i prijave koje nisu kompletirane Komisija neće uzeti u razmatranje.

Sve informacije u vezi oglasa možete dobiti u službi Sekretarijata i plana ili na telefon 86-041.

Na osnovu odluke Radničkog savjeta, Konkursna komisija UTRO „Kozara" Banjaluka, raspisuje

KONKURS

za izbor i imenovanje direktora UTRO „Kozara" Banjaluka na vrijeme od 4 godine

Uslovi:

Pored opštih uslova koje kandidati treba da ispunjavaju u smislu postojećih zakonskih propisa, kandidati treba da ispunjavaju i posebne uslove:
— da ima stručnu spremu KV ugostiteljskog smjera,
— da ima radno iskustvo od 2 godine
— da nema smetnji iz člana 511. ZUR-a,
— da je moralno-politički podoban.

Konkurs ostaje otvoren 15 dana od dana objavljivanja.

Nepotpune i neblagovremene prijave neće se razmatrati.

Prijave o ispunjavanju uslova dostaviti na adresu: UTRO „KOZARA" V kozarske brigade br. 18. BANJALUKA.

RO „ENERGOMONT" BANJALUKA
OOUR „TERMOMONTAŽA"
KOMISIJA ZA RADNE ODNOSE

Raspisuje

OGLAS

Za prijem u radni odnos pripravnika na neodređeno vrijeme

1. DIPLOMIRANI MAŠINSKI INŽENJER ENERGETIČAR - 1 pripravnik
2. MAŠINSKI TEHNIČAR — 2 pripravnika
3. KV MONTERA CENTRALNOG GRIJANJA — 4 pripravnika
4. KV MONTERA KLIMATIZACIJE I VENTILACIJE - 3 pripravnika

Uslovi:

Pored opštih uslova predviđenih Zakonom o udruženom radu, kandidati treba da ispunjavaju i sljedeće posebne uslove:

Pod red. brojem 1. diplomirani mašinski inženjer - energetičar, bez radnog iskustva.

Pod rednim brojem 2. mašinski tehničar, bez radnog iskustva.

Pod rednim brojem 3. KV monter centralnog grijanja, bez radnog iskustva.

Pod rednim brojem 4. KV monter klimatizacije i ventilacije bez radnog iskusta.

Lični dohodak po Pravilniku o LD.

Stan nije obezbijeđen.

Molbe sa dokazima o ispunjavanju uslova oglasa dostavljaju se na adresu: RO „Energomont", OOUR „Termomontaža" Rudarska 2, Banjaluka.

Oglas ostaje otvoren 8 dana od dana objavljivanja.

SOCIJALNO—GERIJATRIJSKI CENTAR
BANJALUKA
KOMISIJA ZA RADNE ODNOSE
OBJAVLJUJE

OGLAS

za prijem radnika na neodređeno vrijeme

1. MEDICINSKA SESTRA — TEHNIČAR OMRL - 1 izvršilac
2. MEDICINSKA SESTRA — TEHNIČAR — 1 izvršilac

USLOVI:

Pod 1. i 2. srednja medicinska škola, smjer medicinskih sestara odnosno tehničara, položen stručni ispit i 1 godina radnog iskustva u struci

i

PONOVNI

OGLAS

za prijem radnika na neodređeno vrijeme:

1. BOLNIČAR OMRL - 2 izvršioca

USLOVI:
— medicinska škola, smjer bolničara, sa 1 godinom radnog iskustva u struci ili izuzetno bez radnog iskustva.

Oglas i ponovni oglas ostaju otvreni 8 dana od dana objavljivanja.

Prijave sa dokazima o ispunjavanju uslova slati na adresu: SOCIJALNO—GERIJATRIJSKI CENTAR, KRAJIŠKIH BRIGADA 104, KOMISIJI ZA RADNE ODNOSE.

Nepotpune i neblagovremene prijave neće se razmatrati.

RO ZA STABILNA POSTROJENJA SARAJEVO
OOUR ZA ELEKTROTEHNIČKE POSLOVE
BANJALUKA

Na osnovu odluke komisije za radne odnose OOUR-a za Elektrotehničke poslove Banjaluka raspisuje se

OGLAS

Za prijem radnika na poslove i radne zadatke na neodređeno vrijeme:

1. Rukovalac SS postrojenja u radnoj jedinici SS postrojenja Banjaluka - 3 izvršioca.
2. Elektromehaničar SS postrojenja u radnoj jedinici SS postrojenja Banjaluka - 1 izvršilac.
3. Referent za pružnu telefoniju u radnoj jedinici za stručno-administrativne poslove Banjaluka - 1 izvršilac

Uslovi:

Pored opštih uslova predviđenih zakonom, prijavljeni kandidati trebaju ispunjavati i sljedeće uslove:

1. Završena škola za VKR el. mehaničar ili tehičar telekomunikacije.
2. Završena škola za KVR el. mehaničar SS postrojenja.
3. Završen fakultet VSS dipl. inž. ili VŠS inž. telekomunikacije.

Pod rednim brojem od jedan do tri prijavljeni kandidati trebaju imati položen ispit za JŽ i jednu godinu radnog iskustva.

U koliko se ne prijave kandidati sa položenim ispitom na JŽ i predviđenim radnim iskustvom, primiće se radnici bez radnog iskustva u svojstvu pripravnika.

Oglas ostaje otvoren osam dana od dana objavljivanja u listu „Glas" Banjaluka.

Nepotpune i neblagovremene prijave neće se uzimati u razmatranje.

Prijave slati na adresu: OOUR za Elektrotehničke poslove Banjaluka, Franje Nanuta br. 3.

RO „AIPK—KOMERC" BANJALUKA
OOUR „KRAJINAPROMET" BOSANSKI NOVI

raspisuje

OGLAS

za prijem:

1. Pravnog referenta - na neodređeno vrijeme, jedan izvršilac.
2. KV vozača - na neodređeno vrijeme, jedan izvršilac.
3. Radnicu na održavanju čistoće - na neodređeno vrijeme, jedan izvršilac

Pored opštih uslova predviđenih zakonom, kandidati moraju ispunjavati sljedeće posebne uslove:

— Kandidat iz tačke 1. da ima završen pravni fakultet i jednu godinu radnog iskustva na tim ili sličnim poslovima;

— kandidat iz tačke 2. da ima završenu školu za KV vozača i dvije godine radnog iskustva na tim poslovima.

Za kandidata iz tačke 2. obaviće se predhodna provjera radne sposobnosti.

— Kandidati iz tačke 3. da ima završenu osmogodišnju školu.

Uz prijavu na oglas potrebno je dostaviti:
— radnu knjižicu,
— diplomu o stručnoj spremi,
— izvod iz matične knjige rođenih,
— potvrdu o radnom iskustvu stečenu na tim poslovima.

Prijave dostaviti u roku od 8 (osam) dana, od dana objavljivanja oglasa na adresu: OOUR „KRAJINAPROMET" BOSANSKI NOVI, Željeznička b.b.

Kandidati koji se ne vode na evidenciji nezaposlenih lica kod Osnovne zajednice za zapošljavanje Bosanski Novi, dužni su uz prijavu na oglas, pored navedenih dokumenata priložiti i dokumente sa podacima na osnovu kojih se prema Društvenom dogovoru o zapošljavanju utvrđuje prioritet u zapošljavanju.

Nepotpune i neblagovremene prijave neće biti razmatrane.

OGLAŠAVAJTE U „GLASU"

TUŽNO SJEĆANJE

EKREM (NAZIFA) TALIĆ

Njegov vedri lik ostaće zauvijek u sjećanju njegovih

RADNIH KOLEGA
049715

SJEĆANJE

BILURA NURA MUJKIĆ

28.5.1983 - 28.5.1985.
S mnogo poštovanja, ljubavi i tuge čuvamo uspomenu na našu dragu majku.

PORODICA
049726

Dana 28. maja 1985. godine navršava se godina dana od kada nas je zauvijek napustila naša draga majka i supruga

OLGA FRANJIĆ rođena AMULIĆ

Toga dana posjetićemo njen vječni dom i položiti cvijeće. Hvala svima koji je se sjećaju i posjećuju njen dom.
S poštovanjem i ljubavlju

NJENI:
STELA, ŽELJKO I RUDI
049699

Dana 28. maja 1985. godine navršava se osam dana od smrti naše drage kćerke i sestre

JELICE MARIĆ

Njen plemeniti lik i dobrota ostaće nam u trajnoj uspomeni.

Njeni najmiliji:
otac, majka, braća, sestre i ostala mnogobrojna rodbina
049714

Javljamo tužnu vijest da je nakon duge i teške bolesti u 51. godini života dana 25. maja 1985. godine preminula naša draga

KOSA JEKIĆ

Sahrana je obavljena dana 27. maja 1985. godine na Novom groblju u Banjaluci u 15,30 sati.

OŽALOŠĆENI:
suprug NIKOLA, kćerka LELA, sin MILAN, unučad, SUZANA I SAŠA, zet IVAN i svekrva MARICA
049716

Prijateljima i rodbini javljamo tužnu vijest da je 26.5.1985. godine nakon teške bolesti u 51 godini preminula naša voljena supruga, majka i sestra

RADMILA JAKŠIĆ (rođena RADUJKOVIĆ)

Sahrana će se obaviti u utorak 28.5.1985. godine na Novom groblju u Banjaluci u 15,30 sati.

Ožalošćeni:
suprug DRAGAN, sin GORAN, brat GOJKO, sestre: DANKA, JOVANKA, ROSA I DRAGICA, porodice: JAKŠIĆ, RADUJKOVIĆ te ostala rodbina i prijatelji.
049724

DRAGO

1.5.1976.

MARIJA

27.5.1983.

ĐUROVIĆ

Zahvalna kćerka MIRA s porodicom
049649

RO ZA OSNOVNO OBRAZOVANJE I VASPITANJE „28 JULI" KLJUČ
Zbor radnika OOUR-a Dječiji vrtić „25. maj" Ključ
raspisuje

KONKURS

za izbor i imenovanje direktora OOUR-a reizbornost

Uslovi: pored opštih zakonom utvrđenih uslova kandidat treba da ispunjava i posebne uslove:
- da je vaspitač sa tri godine radnog iskustva na poslovima vaspitanja i obrazovanja djece;
- da je stručno osposobljen za samostalan vaspitno-obrazovni rad;
- da posjeduje moralno-političke kvalitete;
- da se ističe pedagoškim radom i da ne postoje smetnje za imenovanje iz člana 511. Zakona o udruženom radu.

Lice koje bude imenovano za direktora obavljaće i poslove vaspitača u Vrtiću.

Konkurs ostaje otvoren 15 dana od dana objavljivanja. Prijave dostaviti na adresu OOUR Dječiji vrtić „25. maj" Ključ, a uz njih sljedeće priloge: dokaz o školskoj spremi, dokaz o radnom iskustvu, dokaz o stručnoj osposobljenosti, dokaz o moralno-političkim kvalitetima, dokaz da ne postoje smetnje za imenovanje iz člana 511. ZUR-a izvod iz matične knjige rođenih i kraću biografiju o kretanju u službi.

Nepotpune i neblagovremene prijave neće biti razmatrane.

SOUR „KRAJINATURIST" BANJALUKA
HOTELSKO UGOSTITELJSKA RADNA ORGANIZACIJA „KONTINENTAL" BANJALUKA
RADNA ZAJEDNICA ZAJEDNIČKIH SLUŽBI

Na osnovu Odluke Komisije za radne odnose Radne zajednice zajedničkih službi raspisuje se

OGLAS

za popunu upraženjih radnih mjesta
NA NEODREĐENO VRIJEME
1. KUČNI MAJSTOR — MOLER... 1 izvršilac
NA ODREĐENO VRIJEME
2. KNJIGOVOĐA KUPACA I OSTALIH POTRAŽIVANJA... 1 izvršilac
(do povratka radnice sa porodiljskog odsustva)

Pored zakonom predviđenih uslova, kandidati treba da ispunjavaju i sljedeće uslove:

pod 1. traži se škola za VKV ili KV radnike zanimanje molera, sa 6 mjeseci radnog iskustva. Prije izbora izvršit će se provjera radnih i stručnih sposobnosti radnika;

Pod 2. traži se završena srednja ekonomska šola sa 6 mjeseci radnog iskustva uz predhodnu provjeru stručnih sposobnosti.

Uz molbu priložiti:
- original ili ovjerenu foto-kopiju svjedočanstva o završenoj školskoj odnosno stručnoj spremi,
- uvjerenje o radnom iskustvu.

Molbe slati na adresu:
HURO „KONTINENTAL" RADNA ZAJEDNICA ZAJEDNIČKIH SLUŽBI Banjaluka Ul. S Markovića bb, u roku od 8 dana od dana objavljivanja u listu „Glas".

NEPOTPUNE I NEBLAGOVREMENO PODNESENE MOLBE NEĆE SE UZETI U RAZMATRANJE.

Na osnovu odluke Radničkog savjeta Radne zajednice zajedničkih poslova AIPK „Bosanska krajina" Banjaluka raspisuje se

OGLAS

za prijem radnika na poslove-radne zadatke čuvara, jedan izvršilac na određeno vrijeme do povratka radnika sa godišnjeg odmora.

Pored opštih uslova predviđenih Zakonom o radnim odnosima kandidat treba da ispunjava i sljedeće uslove:
1. NSS - završena osnovna škola

Kandidat je dužan uz molbu priložiti:
a) svjedočanstvo o završenoj školi,
b) rodni list,
c) dozvolu za nošenje oružja,
d) uvjerenje o odsluženju vojnog roka.

Molba sa traženim dokumentima dostaviti na adresu: Radne zajednice zajedničkih poslova AIPK „Bosanska krajina" Banjaluka, Ul. 4. jula broj 19.

Oglas ostaje otvoren 8 dana od dana objavljivanja.

Neblagovremene i nepotpune molbe neće se uzimati u razmatranje.

POSLIJE ZLATNE MEDALJE

ŠTA RADI MERI LU?

- „Zlatna" djevojčica iz Los Anđelesa, nasljednica Nađe Komaneči, ostala je ista poslije osvojenih medalja: i dalje trenira, priprema se za Seul. Dobila je stan, crvena kola, velike pare za reklamiranje sportske odjeće, ali to ne može da koristi, sve dok je amater...

Zlatna američka gimnastičarka, višestruka olimpijska pobjednica Meri Lu Reton proslavila se na posljednjim Olimpijskim igrama u Los Anđelesu, ali joj stručnjaci proriču još veće uspjehe i blistavu sportsku karijeru, jer ima tek 17 godina.

Njen trener, Rumun Bela Karolj koji je nekada stvoro slavnu Nađu Komaneči kaže da je pravo zadovoljstvo raditi sa malom Meri Lu. Medalje i pobjede njoj nisu udarile u glavu, već za nju predstavljaju samo podsticaj da predano radi i trenira, kako bi se i dalje usavršavala.

Poslije Olimpijskih igara, Meri Lu Reton je dobila mnoge poklone, među kojima su sigurno najvredniji crvena limuzina „korvet" i stan koji se nalazi u blizini sale za treninge, tako da mlada gimnastičarka ne mora uvijek da odlazi kući kod roditelja.

Mer Lu živi u Hjustonu, gdje je svi poznaju i pozdravljaju je na ulici gdjegod da krene. Ona se svakom nasmiješi onim svojim poznatim osmjehom iz dvorane u Los Anđelesu i mahne mu rukom. Iako joj, kako sama kaže, slava nije udarila u glavu, nije mogla da izbjegne ni zamke tradicionalnog američkog biznisa. Prihvatila je mnoge ponude da reklamira razne kreme, losione, dresove, patike i druge sportske i nesportske rekvizite. Ali, da ne bi izgubila status amatera bar do sljedećih Olimpijskih igara u Seulu novac koji na taj način zarađuje deponuje se u jedan posebni fond koji će Meri Lu moći da koristi tek kada više ne bude amater. Taj novac, međutim, njeni zastupnici vješto ulažu u razne unosne poslove, tako da će Meri Lu Reton kada bude željela da se osamostali i digne ruke od amaterskog sporta, biti veoma bogata osoba.

Za sada ona na sve to i ne pomišlja. Redovno ide u školu, marljivo trenira, odlazi na zabve kao i sve njene ne tako slavne drugarice, ima mnogo prijatelja i svuda je rado primljena. Ona izjavljuje da želi još dugo da se takmiči, ali da i kasnije ne namjerava da živi bez sporta, pa nije isključeno da se posveti i trenerskom pozivu.

FOTO — VIJEST

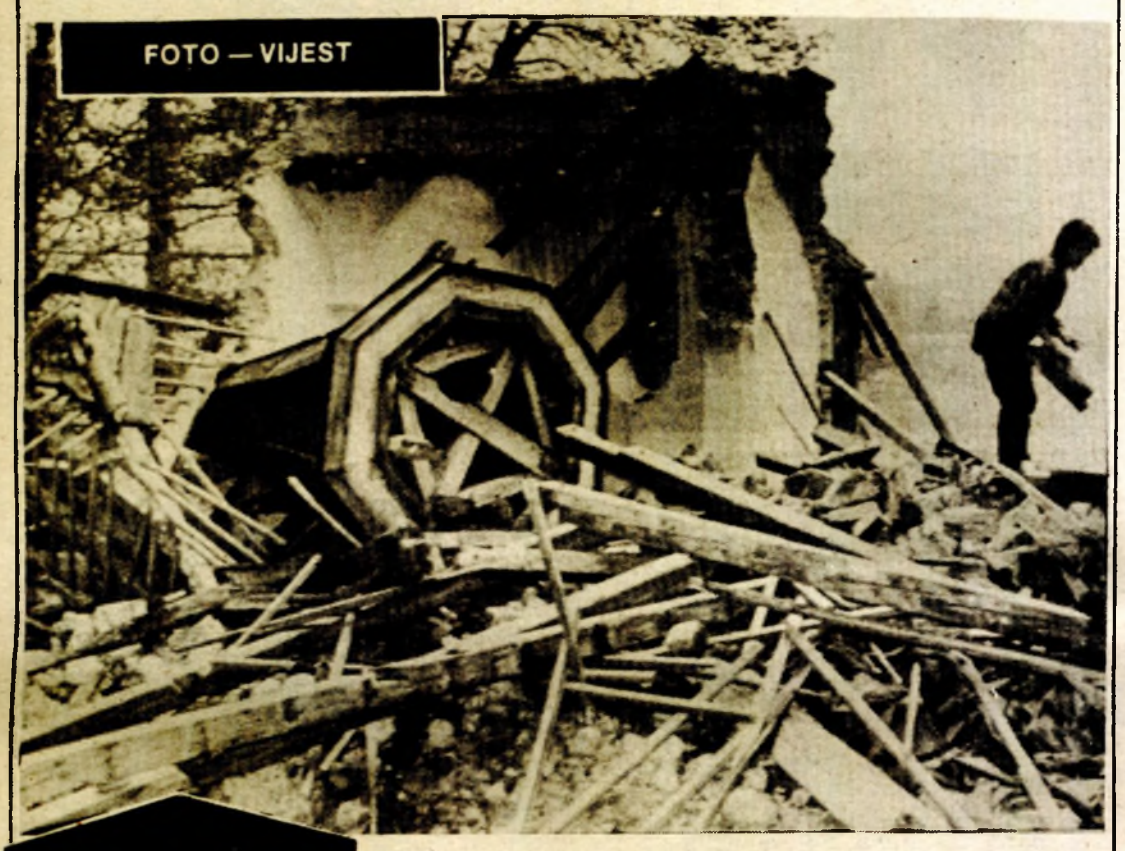

UDAR „ZVUČNOG" GROMA

BON, maja - Mještani jednog bavarskog sela uputili su zahtjev vladi da zabrani prelijetanje mlaznih aviona iznad „njihovog" prostora: jer, ovo na slici je posljedica „zvučnog" groma koji je poslije trećeg udara srušio kupolu crkve koja je bila ponos mještana.

PEJZAŽ HIMALAJA

DŽONG UZ NJEŽNU PUNAKU

TIMPU, Butan - Ovakve slike na obali „nježne" rijeke Punaka malo ko od nas će vidjeti uživo. Jedno idilično jutro među butanskim seljacima zabilježila je kamera Rojterovog dopisnika: u pozadini se vidi „džong" (manastir - tvrđava), centar daleke himalajske kraljevine do 1962. godine, kada je to postao Timpu.

(Foto - Rojter)

KOZMETIČKI KUTAK

PRIPREMA: Đurđica GOLIĆ

PJEGE

- Trudničke pjege. Sunčane pjege. Metodi za otklanjanje

Pjege se uglavnom sreću kod mladog svijeta, a tokom godina se ublažavaju ili potpuno nestaju. Ne izazivaju nikakve smetnje u organizmu i potpuno su bezopasne. Ponekad prekrivaju ne samo lice nego u velikoj mjeri i cijelo tijelo. Javljaju se usljed nagomilavanja pigmenta u koži u obliku pjega-mrlja, obično mrke tamnosive ili žućkaste boje i raznih su veličina: kao zrno sočiva ili kukuruza. Najviše se razvijaju u proljeće i ljeto, kad su naročito upadljive, a zimi se smanjuju. Nastaju uglavnom pod djejstvom ultravioletnih sunčevih zraka kao i drugih svjetlosnih izvora, pri čemu nisu pošteđeni ni dijelovi kože pokriveni odjećom. Za uklanjanje ili sprečavanje ovih pjega koriste se razni metodi. Prvo, izbjegavajte određene lijekove koji izazivaju pjege na koži ili pogoduju njihovom stvaranju. To su uglavnom preparati koji sadrže florifil, arsen i eosin. Uzimajte što više vitamina C (svježe voće i povrće) i vitamina PP kojim je bogat med. Drugo, pjege mogu da se odstrane losionom ili kremovima. Ne upotrebljavajte kremove koji sadrže soli žive. U puder koji upotrebljavate stavite mali procenat kinina. Ili, pokušajte ovaj metod: mažite kožu razblaženim kiselinama, naročito sirćetnom ili limunovom, pokrijte je kriškama limuna i perite hidrogenskim sapunom. Pojedinačne pjege mogu se pažljivo spaliti karbolnom kiselinom, što obavlja stručnjak, a preporučuje se ljuštenje specijalno pripremljenim pastama. Uspješno je i struganje električnom turpijom ili tečnim azotom, ali samo pod nadzorom ljekara. Odlični rezultati postižu se pilingom, ali pri prvom izlaganju kože suncu pjege će se opet pojaviti.

Ako želite da spriječite izbijanje pjega, mažite lice nekim kremom sa velikim filtracionim sposobnostima. Ne zaboravite ni pravilo: ako imate jaće pigmentisanu kožu, klonite se sunca.

TRUDNIČKE PJEGE

Ova vrsta pjega je žute, zelenkaste ili tamne boje, nalik na geografsku kartu koja polako izbija po licu. Često se javljaju kod žena za vrijeme trudnoće, ali mogu da nastanu i usljed genitalnih oboljenja, uzimanja anti-bebi, pilula, bolesti jetre, smetnji sa žlijezdama i raznih infekcija. Pjege se mogu javiti pod djejstvom sunca i usljed primjene nekih preparata npr. parfema, parfimisanih kremova, pudera ili druge šminke. Da bi ste izbjegli te neugodnosti, već od četvrtog mjeseca trudnoće štitite lice zaštitnim kremovima, čime ćete najvjerovatnije izbjeći pojavu fleka, a ako se i pojave brzo će nestati.

SUNČANE PJEGE

Sunčane pjege javljaju se kod osoba bijele puti sa plavom ili crvenkastom kosom, a veoma su rijetke kod tamnoputih. Ove pjege ne izaziva uvijek sunce, ali ih u svakom slučaju pojačava. Da ne biste izazvali pojavu pjega, nikad na suncu ne koristite kolonjsku vodu, a nije poželjno ni sapunanje kože prije ili poslije sunčanja. Kada se pjege pojave, treba primijeniti sredstva za jače ljuštenje kože. Za odstranjivanje sunčanih pjega dermatolozi danas koriste različita sredstva koja ljušte površinske dijelove kože, bilo da je riječ o hemijskim sredstvima (kiselinama) ili fizičkim (tečni azot, snijeg ugljene kiseline itd.).

SATIRIKON

Napisao je roman, lijep roman, samo neće niko da čita. A meni žao naroda, da bude zaklinut za tako nešto pa ga ja čitam nekoliko puta.

x x x

Završila se „Dinastija" pa je onako, uz kafu, ćaskam s Karingtonom, a on kaže: vaš je neradnik bolje plaćen nego radnik u nekoj drugoj zemlji...

x x x Jedan naš radnik na privremenom radu u inostranstvu već proizveo i praunuke...

x x x Nešto se mislim, u jeku ovako uznapredovale tehnike kako mi na primitivan način pravimo djecu i čudimo se što nisu bolja...

Banjaluka, 20.5.1985.

Slobodan JANKOVIĆ

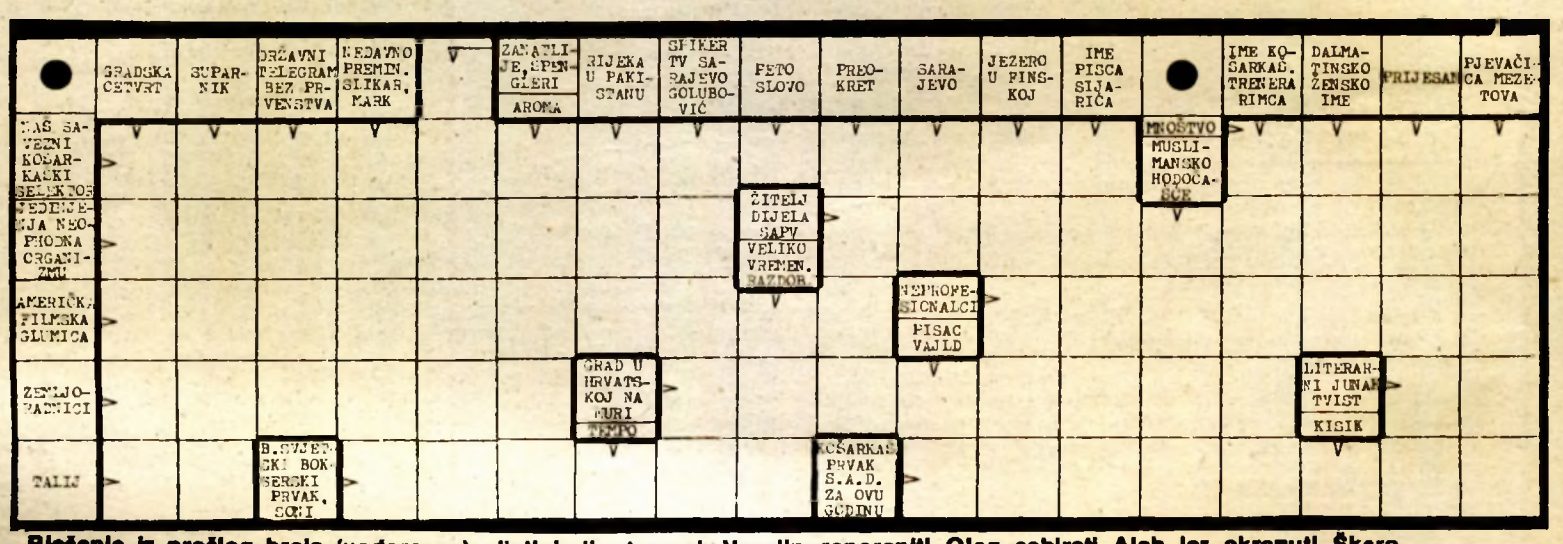

Rješenje iz prošlog broja (vodoravno): djetinjarija, travanj, Veselin, ranoraniti, Oleg, sabirati, Alah, jer, okrenuti, Škaro, enigmat, aniset, živ.

ZANIMLJIVOSTI

AUTOMOBIL ZA 21. VIJEK

Konstruktori italijanskog FIAT-a „Fabrica Italiana Automobila Torino), već su počeli projektovati automobil za 21. vijek.

On će se sastojati od dva osnovna dijela: šasije i promjenljive karoserije. Zahvaljujući tome, vlasnik će moći mijenjati izgled svog automobila. Dijelovi karoserije prodavaće se odvojeno i svaki će davati automobilu nešto posebno, smanjivati ga, povećavati, mijenjati mu izgled i boju...

D. T.

PADOBRAN ZA HRABRE

U jednoj od najvećih sportskih robnih kuća u Švajcarskoj, odnedavno su u prodaju i padobrani. Svako ko je hrabar, sada može da kupi padobran.

A zašto kupac mora da bude hrabar? Pa zato što se neće baš svako odlučiti da kupi padobran kada pročita reklame iznad štanda: „Ne bojte se! Ako se vaš padobran ne otvori, uvijek ga možete zamijeniti za novi!"

TRI PSIHOLOGIJE

U Švajcarskom ljetovalištu Šato d' Eks, kraj žičare je postavljena tabla s napisima na tri jezika. Na engleskom piše: „Molimo ne berite cvijeće!", na njemačkom: „Zabranjeno brati cvijeće", a na francuskom: „Ko voli planine, ostavlja im njihovo cvijeće".

IZJAVITE ZA ŠTAMPU

BOSANSKA KRUPA

IZ AKCIJE U AKCIJU

Đemal Omerčehajić, sekretar Mjesne zajednica Otoka

- U Mjesnoj zajednici uradili smo do sada mnogo zahvaljujući složnim akcijama i samodoprinosu. Sada je u toku naša akcija na izgradnji vodovoda, a radi se i na putnoj mreži. Što ne možemo učiniti dobrovoljnim radom i akcijama dopunjujemo uvođenjem drugih sredstava kako bi učinili naše mjesto što ljepšim.

MALA VENECIJA

Salihan Komić, frizer

- Naše mjesto poznato je po mnogim prirodnim znamenitostima naročito u dolini rijeke Une. Imamo doista čime da se pohvalimo, a činimo i napore da prirodna bogatstva očuvamo, da naše mjesto učinimo svakog dana sve ljepšim privlačnijim. Česti su dolasci stranih gostiju u naše mjesto, na obalama Une, na starim drvenim mlinima gdje je sportski ribolov veoma atraktivan. „Naše mjesto mnogi nazivaju malom Venecijom, što nam čini posebno zadovoljstvo."

NEIZVJESNO DO ZADNJEG KOLA

Mersur Terzić, fudbaler „Bratstva"

- Takmičenje u Republičkoj ligi grupa Zapad postaje sve interesantnije i neizvjesnije.

Mislim da se prvak neće znati do posljednjeg kola. Podjednake izglede imaju „Elektrobosna", BSK i „Bratstvo". Što se tiče začelja tu je neizvjesnost još veća jer je dosta klubova u nezavidnom položaju. Ni tu se neće znati do posljednjih utakmica ko će se preseliti u Meduopštinsku ligu.

B. Vasiljević

RADIO—PROGRAM

BANJALUKA

UTORAK, 28. MAJA

Od 5,00 do 9,00 - JUTARNJI PROGRAM RADIO—BANJALUKE

Od 12,00 do 14,00 - ZAJEDNIČKI PROGRAM RADIO—STANICA BiH
14,00 - Početak programa
14,05 - PROGRAM 1,2,3 - PROGRAM 123
(VIJESTI u 14,30 Oglasi i obavještenja u 15,00)
15,30 - DNEVNIK
15,45 - Intermeco
16,00 - Dnevnik Prvog programa Radio - Sarajeva
16,30 - Magazin sedam
17,00 - SASTANAK U PREDVEČERJE
(VIJESTI u 17,30)
18,00 - Završetak programa
Od 18,00 do 01,00 - PRVI PROGRAM RADIO-SARAJEVA

BOSANSKI NOVI

12,00 do 14,00 - SUSRET NA TALASU (Zajednički program RS BiH

14,00 - I danas smo zajedno
14,10 - Fontana želja (želje slušalaca)
15,00 - Kultura i obrazovanje
15,15 - Muzički intermeco
15,30 - Novosti dana
15,45 - EP prospekt
16,00 - Dnevnik RSA I
16,30 - Odjava programa

BOSANSKA GRADIŠKA

5,00 do 7,00 - JUTARNJI PROGRAM (Vijesti 5,30 i 6,30)
12,00 do 14,00 - ZAJEDNIČKI PROGRAM RADIO-STANICA BiH
(Susret na talasu)
14,00 - Početak emitovanja i najava popodnevnog programa
14,05 - Muzika - informacije - muzika- 14,50 - Oglasi i obavještenja
15,00 - Nešto novo, nešto staro, narodna muzika
15,30 - „IZ UDRUŽENOG RADA I MJESNIH ZAJEDNICA " - informativno-politička emisija
15,45 - U disko-tonu
16,00 - DNEVNIK Prvog programa Radio-Sarajeva
16,30 - Muzički album
16,55 - VIJESTI
17,00 - Odjava i završetak popodnevnog programa

SRBAC

11,00 - Početak emitovanja
11,05 - Danas na talasima Radio-Srpca
11,1 - Hajd poskoči veselo - emisija narodne mzike
11,30 - Zabavnik
12,00 - Zajednički program RS BiH
14,00 - Ponovo zajedno
14,05 - Radio-magazin (Vijesti u 14,15)
15,30 - Hronika srbačke komune
15,45 - Intermeco
16,00 - Odjava i završetak emitovanja

PRNJAVOR

Program emituje na srednjim talasima 1341 kiloherc i UKT 98,3 megaherca

12,00 - 14,00 - ZAJEDNIČKI PROGRAM RADIO—STANICA BiH

14,00 - Za svakog ponešto - emisija za ljubitelje zabavne muzike
14,30 - Oglasi, muzika, informacije - muzika, reklame, poruke
15,00 - Vi birate, mi emitujemo - emisija narodne muzike, koju biraju slušaoci van područja opštine Prnjavor
15,30 - Hronika opštine Prnjavor - aktuelno-informatina emisija
15,45 - Mali koncert zabavne muzike
16,00 - Odjava programa

SRIJEDOM RADIO—PRNJAVOR NE EMITUJE PROGRAM.

KLJUČ

Od 12,00 do 14,00 - ZAJEDNIČKI PROGRAM RADIO—STANICA BiH

14,00 - Najava programa, muzika - oglasi- muzika
14,30 - Muzika - informacije - muzika
15,30 - Emisija narodne muzike i odjava programa
16,30 - Prenos Prvog programa Radio-Sarajeva.

PRIJEDOR

12,00 - Zajednički program
13,00 - Najava programa
13,03 - Vijesti
13,05 - Čestitke, želje, pozdravi...
14,00 - OMLADINSKI STUDIO
14,45 - Muzika i EPP
15,00 - Hronika dana
15,45 - Novo iz disko-produkcije
16,00 - Odjava programa

SARAJEVO

Prvi program, u 16,40 sati

„BISERNICA"

Redovnu emisiju narodne muzike „Bisernica" danas će započeti Anka Gijeva, koja pjeva pjesmu „Kraj Vardara sedeše", a nastupiće i Jonče Hristovski i Vaska Ilijeva. Zatim slijedi blok „Tamo dolje niz mahalu", u kojem nastupaju Mujan Duran, Esma Čehić i Sen Sulejmanović, a u nastavku emisije slušaćete pjesme iz južne Srbije. Nastupaju Vasilija Radojčić, Staniša Stošić i Zora Drempetić.

Na kraju „Bisernice" društvo će vam praviti vokalni ansambl „Veseli Bosanci" i klapa „Trogir", te njihove pjesme „Preko polja trapću kola", „Piva klapa ispo volta" i „to nisu idra".

Urednik je Aco Šotrić

INFORMATOR

BANJALUKA

REPERTOAR KINA

Kozara-Blago Amazone (italijanski avanturistički film) u 11, 16, 18 i 20 sati.
Vrbas - SPUK (domaća komedija) u 16,18 i 20 sati
Palas - velika sala - UNA (domaći film) u 10,16, 18 i 20 sati - mala sala - TOM I JERRY (crtani film) u 10 sati, SAHARA (američki film) u 16,30, 18,30 i 20,30.

NARODNO POZORIŠTE - „Na kraju puta" od 18 sati za VP

DJEČIJE POZORIŠTE nema predstave

DOM KULTURE - Izložba Mihajla Rakite
U 19,30 sti je Godišnji koncert baletnog tečaja Doma kulture.

UMJETNIČKA GALERIJA - Stalna postavka, Radno vrijeme: svakog dana osim ponedjeljka - 10-19 sati.

Stalna postavka SPOMEN—ZBIRKE DRAGINJE I VOJE TERZIĆA nalazi se u Ulici V. Nazora 19.

MUZEJ BOSANSKE KRAJINE - Etnološka postavka „Odjeća, vez i nakit", Bosanske krajine", „Umjetničke slike iz zbirke Muzeja Bosanske krajine", te stalna postavka. Radno vrijeme 9-13 i 17,-19, subotom 9,-13 sati. Nedjeljom zatvoren.

BIBLIOTEKA
Odjeljenje u Domu radničke solidarnosti radi svaki dan, osim subote i nedjelje, od 7 do 19 sati. Odjeljenje u MEJDANU radi svaki dan, osim subote i nedjelje, od 7 do 19 sati. Odjeljenje u BUDŽAKU radi ponedjeljkom i utorkom od 15 do 19 sati, srijedom, četvrtkom i petkom od 10 d 15 sati.

DEŽURNA APOTEKA
Noćno dežurstvo ima CENTRALNA APOTEKA u Ulici Veselian Masleše 18, telefon: 35-306.

VAŽNIJI TELEFONI:

SUP 92
Vatrogasci 93
Hitna pomoć 94
Bolnica 33-725 (stara lokacija) i 38-111 (Paprikovac).
Autobuska stanica 45-355
Željeznička stanica 31-229
Taksi-stanica 22-222
Inspekcija 32-100
Vodovod i kanalizacija 21-247
Elektrobanjaluka 42-555
Servis za hitne popravke stanova 45-404
Atlas 31-995
Inex-turist 21-261
Putnik 43-900
Turist-biro 35-082
Slavnik Koper 31-113
Mladost BiH 39-835
Opštinski sekretarijat za narodnu odbranu - Centar za obavještenja 985.

POLASCI VOZOVA

ZA SARAJEVO: 0,58 (brzi) 05,44 (poslovni), 13,13 16,15 18,09 (poslovni)
ZA ZAGREB: 01,12 03,15 04,12 09,56 (poslovni), 15,14 i 16,33.

ZA BEOGRAD: 10,23 (putnički do DOBOJA iz DOBOJA brzi u 14,40), 05,46 (poslovni do DOBOJA) iz DOBOJA u 08,44), 15,08 (putničkki do DOBOJA iz DOBOJA u 17,33), 22,21 (putnički do DOBOJA iz DOBOJA u 0,30).

DOLASCI VOZOVA

IZ SARAJEVA: 01,09 03,02 (brzi), 09,54 (poslovni), 15,06 (brzi), 16,27 (brzi) 20,06 (poslovni).
IZ ZAGREBA: 0,45 01,50 13,08 16,10 (brzi), 18,07 (poslovni) 21,40 (ubrzani).
IZ BEOGRADA: 05,30 08,17 13,01 16,28 20,06 21,43.

VANREDNI VOZOVI

Svake nedjelje BANJALUKA — MARIBOR u 13,25 i DOBOJ — BANJALUKA - LJUBLJANA u 14,01.

POLASCI AUTOBUSA IZ BANJALUKE

ZA ZAGREB: 01,20 02,00 03,00 05,30 06,00 07,45 08,30 09,30 11,00 12,00 12,40 13,15 14,30 15,10 15,20 17,00 18,15 19,24 20,00.
ZA BEOGRAD: 05,00 06,00 09,30 15,00 17,00 23,30.
ZA LJUBLJANU: 01,20 08,20 12,00 13,15 15,10 19,25.
ZA SARAJEVO: 00,30 08,00 12,00 00,45 u prolazu u 10,00 13,35 15,15.
ZA KRANJSKU GORU: 13,15
ZA TUZLU: 05,53 15,45.
ZA MOSTAR: 06,00 13,00 11,26 (u prolazu) 22,00.
ZA ROVINJ: 07,45 19,45.
ZA RIJEKU: 06,00 07,45 22,00.
ZA DUBROVNIK: 22,00 24,00 (oba u prolazu).
ZA UMAG: 06,00.
ZA SPLIT: 06,40 21,15 08,30 (u prolazu).
ZA ŠIBENIK: 07,30 22,30.

BOSANSKA GRADIŠKA

U Domu kulture prikazuje se film DETEKTIV HERIJETA ZAPER

NARODNA BIBLIOTEKA u gradskom Domu kulture otvorena je ponedjeljkom i srijedom od 10 do 17 sati, a utorkom, četvrtkom i petkom od 10 do 14 sati. GRADSKA ČITAONICA U Bosanskoj Gradišci radi od 10 do 18 sati, a subotom od 7 do 13 sati. Odjeljenje biblioteke u Novoj Topoli (u zgradi SUBNOR—a) radi ponedjeljkom, srijedom i petkom od 12 do 15 sati. Istim danima knjige se izdaju i u odjeljenju biblioteke u Orahovi (Domu kulture) od 17 do 20 sati.

— Stalna izložba „Putevi pobjede" otvorena je od 10 do 13 sati u Radničkom domu. U Spomen-domu „Lepa Radić" u Gornjim Podgradcima postavljena je izložba „Revolucionarna prošlost Gornjih Podgradaca".

APOTEKA u Ulici maršala Tita broj 11 (telefon: 813-130) radi od 7 do 19 sati. Otvara se i u 21 sat za hitne slučajeve. Apoteka kod bolnice radi od 7 do 14 sati. Nedjeljom i praznikom apoteka radi od 9 do 11 sati, a otvara se i u 13,16, 19 i 21 sat.

Medićinski centar u Bosanskoj Gradišci - 813-433
Autobuska stanica u Bosanskoj Gradišci - 813-500
Turist-biro- 813-080
Taksi-stanica - 811-716
„Elektro-Bosanska Gradiška" - 813-344.

ČELINAC

U kino-sali prikazuje se film DETEKTIV ARISTETA ZAPER u 13 i 20 sati.

Dežurna apoteka Doma zdravlja radi od 7 do 15 sati, osim subote, telefon 850-038. Hitna pomoć Doma zdravlja radi od 15 do 07. Dom zdravlja radi od 7 do 15 sati svaki dan osim nedjelje i državnih praznika. Telefon 850-130-Narodna biblioteka „Ivo Andrić" radi svaki dan od 7 do 15 sati,osim nedjelje i državnih praznika. Telefon 850-130.

KOTOR—VAROŠ

U kino-sali „25 . maj" prikazuje se film SMISAO ŽIVOTA MONTI PAJTONA

Apoteka radi od 7 do 19 sati, a subotom od 7 do 14 sati. Hitna pomoć Doma zdravlja 880-001. Dežurna vatrogasna služba 880-104 Biblioteka radi od 7 do 19 sati.

LAKTAŠI

U Domu kulture prikazuje se film GANGSTERI NJEŽNOG SRCA

Narodna biblioteka „Veselin Masleša" radi od 7 do 15 sati, a nedjeljom ne radi. Hitna pomoć Doma zdravlja, telefon 830-250. Apoteka radi od 7 do 19 sati, subotom od 7 do 14 sati, telefon 830-030. Dobrovoljno vatrogasno društvo 830-066.

SKENDER—VAKUF

Nema kino-predstave

Biblioteka, pozajmo odjeljenje, radi svaki dan od 7,30 do 15,30 sati, a ponedjeljkom od 10 do 16 sati. Dom zdravlja radi od 7,30 do 15,30 sati, telefon 890-611. Opštinski centar za obavještenje radi od 00 do 24 sata, telefon 890-620.

SRBAC

U Domu kulture prikazuje se američki film KROZ PLAMEN NIKARAGVE. Pokretno kino gostuje u Gornjoj Lepenici filmom ČORBA OD KUPUSA

Apoteka 840-003. Dobrovoljno vatrogasno društvo 840-150. Biblioteka 840-038.

PRNJAVOR

U kino-sali prikazuje se film VELIKI TRANSPORT

Stanica za hitnu pomoć 860-190. SUP 860-001. Autobuska stanica 860-462.

DEŽURNA STRANA

U BUGARSKU

BEZ VUJOVIĆA, MILJUŠA I HALILOVIĆA

BEOGRAD, 27. maja (tanjugfoto) — Selektor Fudbalske reprezentacije Miloš Milutinović održao je danas pres-konferenciju u beogradskom hotelu „Interkontinental" povodom predstojeće kvalifikacione utakmice za svjetsko prvenstvo između Bugarske i Jugoslavije u Sofiji. Jugoslavija će igrati bez povrijeđenih igrača Zlatka Vujovića, Branka Miljuša i Halilovića.

UMRO ILIJA SABLJIĆ

BOSANSKA GRADIŠKA, 27. maja — U bosanskogradiškoj bolnici, 25. maja preminuo je prvoborac s Kozare, Ilija Sabljić, nosilac „Partizanske spomenice 1941".

Ilija Sabljić je rođen 1914. godine u selu Romanovci. Bio je borac Kozarskog odreda, a odlikovan je Ordenom za hrabrost. Dobitnik je brojnih društvenih priznanja.

Sahrana posmrtnih ostataka Ilije Sabljića obavićese 28. maja u selu Bakinci.

SUĐENJE ZA ATENTAT NA PAPU

ANTONOV KLJUČNA KARIKA

RIM, 27. maja (Tanjug) — Samo dva dana pošto je u Holandiji saopšteno da je za vrijeme posjete Jovana Pavla Drugog spriječen novi atentat na katoličkog poglavara, u Rimu je počelo suđenje trojici bugarskih i petorici turskih državljana optuženih da su organizovali atentat na papu. Glavni optuženi je Bugarin Sergej Antonov, za koga se tvrdi da je ključna karika atentata na Jovana Pavla Drugog, koji je izvršio Turčin Mehmed Ali Agdža, 13. maja 1981. godine i u kojem je papa bio ozbiljno ranjen.

Suđenje, koje italijanska štampa već prikazuje kao „proces stoljeća", okupilo je više od pet stotina stranih novinara i fotoreportera. Javni tužilac zasniva optužbu na pretpostavci - koju je navodno potvrdila duga istraga — da se radi o međunarodnoj zavjeri za ubistvo pape.

Sportska prognoza

Sa 13 pogodaka ima oko 6.069 dobitaka po oko 2.012.50 dinara.

Sa 12 pogodaka ima oko 73.675 dobitaka po oko 248,50 dinara.

NA CESTAMA BOSANSKOGRADIŠKE OPŠTINE

ŠESTORO POVRIJEĐENIH

BOSANSKA GRADIŠKA, 27. maja — Tokom protekle noći i danas do podne na cestama u bosanskogradiškoj komuni registrovano je pet saobraćajnih nesreća u kojima je šest lica zadobilo teže tjelesne povrede, a na vozilima je pričinjena velika materijalna šteta.

Najprije se u mjestu Dubrave na magistralnom putu Bosanska Gradiška — Banjaluka dogodila saobraćajna nesreća u kojoj su učestvovali sa putničkim automobilima Zoran Kovjanić (29) i Suljo Salihbašić (34). Oni su teško povrijeđeni, kao i saputnici Đoko Rapić (40) i njegov sin Ranko (19) koji su se nalazili u vozilu Kovjanića. Samo u ovoj saobraćajnoj nezgodi pričinjena je materijalna šteta od oko 700 hiljada dinara.

U Gornjoj Dolini, prilikom slijetanja motocikla sa ceste teške tjelesne povrede zadobili su Duško Kragulj i Miljko Petrović. Svi povrijeđeni su smješteni u bosanskogradiški Medicinski centar.

V.S.

SAOBRAĆAJNA NESREĆA U KENIJI

POGINUO 21 UČENIK

NAJROBI, 27. maja (Tanjug) — Dvadeset i jedan učenik i četiri nastavnika poginula su u saobraćajnoj nesreći koja se dogodila u noći između subote i nedjelje, nedaleko od grada Reriđo, nekih 350 hilometara sjeverozapadno od Najrobija, glavnog grada Kenije. U okolne bolnice je smješteno 44 učenika koji su povređeni u ovoj nesreći.

POSJETE

DOLAZI PREDSJEDNIK KENIJE

BEOGRAD, 27. maja (Tanjug) — Na poziv Predsjedništva SFRJ, predsjednik Republike Kenije Daniel Arap Moi učiniće zvaničnu i prijateljsku posjetu SFR Jugoslaviji početkom juna.

RAZGOVOR MILANA RAKASA SA STRANIM NOVINARIMA

POSTOJE ŽARIŠTA KONTRAREVOLUCIJE

BEOGRAD, 27. maja (Tanjug) — Pojedina žarišta kontrarevolucije na Kosovu i dalje postoje i zato političko-bezbjednosnom situacijom u ovoj pokrajini ne možemo biti zadovoljni. Ni međunacionalni odnosi u ovoj pokrajini ne mogu biti sasvim zdravi, sve dok se otud pod pritiskom iseljavaju Srbi i Crnogorci, rekao je danas član Predsjedništva SK SSRNJ Milan Rakas u razgovoru sa stranim novinarima. Ovaj susret organizovan je povodom tek završene sjednice Savezne konferencije SSRNJ, na kojoj se razgovaralo o ostvarivanju političke platforme o Kosovu.

PORODICAMA POSTRADALIH RADNIKA

POMOĆ SESTARA ČULJAK

MOSTAR, 27. maja (Tanjug) — Sestre Šima i Draženka Čuljak odlučile su da dio sredstava koje im je, kao izraz solidarnosti u njihovoj teškoj nesreći uputila najšira jugoslovenska javnost, izdvoje kao pomoć porodicama radnika RO „Parkovi" koji su nastradali u saobraćajnoj nesreći kod Jablanice. O visini sredstava odlučiće se u dogovoru sa Fondom za pomoć sestara Čuljak, koji je pri Opštinskoj konferenciji Crvenog krsta osnovan u Mostaru.

SAVJETOVANJE U „TRGOPROMETU"

O RADNIČKOJ KONTROLI

BANJALUKA, 27. maja — Mjesto, uloga i djelovanje samoupravne radničke kontrole bili su tema rasprave i dogovora, danas organizovanog u Radnoj organizaciji „Trgopromet" u Banjaluci.

Organizator ove dragocjene razmjene samoupravljačkih iskustava u ovom kolektivu je Konferencija Saveza sindikata, a razgovoru su, osim članova odbora samoupravnih radničkih kontrola, prisustvovali i predstavnici svih sedam osnovnih organizacija Saveza sindikata „Trgoprometa".

PBS OSNOVNA BANKA „BANJALUKA"

KURSNA LISTA

(formirana 27. maja 1985. godine)

KURS U DINARIMA

Zemlje	Valuta	Kupovni za efektivu	Kupovni za devize	Prodajni za devize
Austrija	100 šilinga	1209,42	1240,43	1244,15
Belgija	100 franaka	421,25	433,16	434,46
Danska	100 kruna	2355,14	2421,74	2429,01
Francuska	100 franak	2764,62	2842,79	2851,33
Holandija	100 florina	7499,77	7711,85	7735,02
Italija	100 lira	13,24	13,58	13,62
Norveška	100 kruna	2944,26	3027,51	3036,61
SR Njemačka	100 maraka	8452,13	8668,85	8694,89
Švajcarska	100 franaka	10036,90	10294,25	10325,18
Švedska	100 kruna	2919,64	3002,20	3011,22
Japan	100 jena	102,28	107,09	107,41
V. Britanija	1 funta	328,94	338,23	339,25
Kanada	1 dolar	186,83	195,63	196,22
SAD	1 dolar	261,89	269,30	270,10
Australija	1 dolar	175,27	183,52	184,07

Kupovni i prodajni kursevi za devize primjenjuju se od 14 časova 27. maja 1985. godine, a kursevi za efektivu od 28. maja 1985. godine.

tv

UTORAK, 28. maja

PRVI PROGRAM

8,55 — Pregled programa
OBRAZOVNI PROGRAM
10,30 — Vijesti
12,20 — Vijesti
15,00 — OBRAZOVNI PROGRAM — repriza
17,20 — Pregled programa
17,25 — Dnevnik I
17,45 — Mali svijet — program za djecu
18,15 — Literatura: Festival poezije mladih
18,45 — Tražili ste — gledajte — obrazovno-zabavna serija
19,10 — Crtani film
19,30 — Dnevnik II
19,55 — TV spot
20,00 — Dijalozi — unutrašnja politika
20,45 — Loto
20,50 — EPP
20,55 — „Kanal" — poljski igrani film
22,30 — Život u konzervi — animirani film
22,35 — Dnevnik III
22,55 — Budimpešta: PE u boksu, eliminacije, snimak
23,40 — Pregled programa za srijedu

DRUGI PROGAM

17,55 — Pregled programa
18,00 — Sarajevska hronika
19,00 — Brodovi na Jadranu — jadranske ljepotice — naučno-popularna serija, VII/8
19,30 — Dnevnik
19,55 — EPP
20,00 — Večer za tamburu — zabavna emisija
20,45 — EPP
20,50 — Studio 2
21,05 — Vrijeme podviga — dokumentarna emisija
21,05 — Izbor iz obrazovnog programa
22,25 — Hronika Sterijinog pozorja
23,10 — Pregled programa za srijedu

PRVI PROGRAM — 20,55 SATI

„KANAL"

— poljski igrani film

Pripadnici pokreta otpora pokušavaju u okupiranoj Varšavi 1944. godine organizovati ustanak. Međutim, Nijemci guše otpor i ostaci razbijenih grupa povlače se kroz razrušene gradske četvrti. Jedna takva grupa, predvođena s natporučnikom Zadrom, odlučuje da se probije kroz sistem gradske kanalizacije. Razdvajaju se u manje grupe, a neki od njih kreću podzemnim kanalima i sami. Ali, svi izlazi su zatvoreni. Mnogi od njih ginu. Na otvorenim izlazima čekaju ih Nijemci. Posljednji preživjeli vraćaju se na izlaz na kojem su izginuli i njihovi drugovi...

Film „Kanal" režirao je 1957. godine ugledni poljski reditelj Andžej Vajda, a glavne uloge tumače Tereza Izevska, Tadeuš Janiar, Vencislav Gunski, Emil Karević i drugi.

VRIJEME

IZVJEŠTAJ REPUBLIČKOG HIDROMETEOROLOŠKOG ZAVODA BiH ZA BOSANSKU KRAJINU: Sunčano i toplo sa maksimalnom temperaturom od 25 do 28 stepeni.

VRLO TOPLO

ZA BANJALUKU: Sunčano i toplo sa maksimalnom temperaturom oko 27 stepeni.

ZA NAREDNA DVA-TRI DANA: Zadržaće se sunčano i vrlo toplo vrijeme.

VODOSTAJ: Una-Bihać 26 cm, bistra — temperatura vode 13 stepeni, Sana-Sanski Most 148 cm, bistra — temperatura vode 13 stepeni, Vrbas-Banjaluka 81 cm, bistar — temepratura vode 14 stepeni. Na svim rijekama vodostaj u stagnaciji.

DAVID STRBAC

GLAS

REDAKCIJA Ulica AVNOJ-a 93. Telefon: direktor i odgovorni urednik 34-417, Redakcija 37-977, 37-979, daktilografi 34-449. Oglasno u Ulici Veselina Masleše 13, telefon 34-448. Teleks 45-208YU GLAS, OOUR Novinska djelatnost Banjaluka, pr olazni račun broj: 10500-633-427 kod SDK Banjaluka. Pretplata za SFRJ: tromjesečna 2.430 dinara, polugodišnja 4.850, godišnja 9.700, samo za „Nedjeljni Glas", 1.660 dinara godišnje. Pretplata za inostranstvo: tromjesečna 4.800 dinara, polugodišnja 9.600, godišnja 19.200, samo za „Nedjeljni glas" 3.330 dinara godišnje. Up-late na devizni račun broj: 10500-620-71000-552 kod Privredne banke Sarajevo, Osnovne banke Banjaluka. Rješenjem Republičkog komiteta za obrazovanje, na-uku, kulturu i fizičku kulturu SR BiH broj 02-4153/82. „Glas" je oslobođen plaćanja poreza za promet.