BANJALUKA, srijeda, 16. oktobra 1985.
Broj 4533 Godina XLII Cijena 30 dinara

GLAS

LIST SOCIJALISTIČKOG SAVEZA RADNOG NARODA

IZLAZI SVAKOG DANA OSIM NEDJELJE

U OVOM BROJU:

„GLAS DELEGATA BANJALUKE"

U susret izborima

● *U ovom broju objavljujemo dokumente kojima se utvrđuje politička platforma predstojećih izbora*

JUČE ZVANIČNO POČELA SEZONA GRIJANJA

Gradski „jorgan" u ratama

Zvanično sezona grijanja počinje 15. oktobra i juče je trebalo ujutro da osvanu topli radijatori. U Banjaluci, međutim, kako objašnjavaju u Gradskoj toplani, iz tehničkih razloga uključivana su postepeno pojedina naselja, a prema obećanjima do kraja dana trebalo je da grijanje stigne do svih korisnika. Ohrabruju informacije da se o ovogodišnjoj sezoni grijanja počelo brinuti ranije nego do sada, da je utvrđen niz mjera kako bi stanovi i drugi objekti bili topliji. Dosta je toga i urađeno. Ipak, niko ne garantuje hoće li biti dovoljno mazuta.

Kako javljaju i dopisnici „Glasa", bolja situacija nije ni u drugim mjestima Bosanske krajine. Očigledno, prvi dan sezone nije počeo kako bi to željeli stanovnici i korisnici energije gradskih toplana. Treba se nadati jedino da se neće ponoviti prošlogodišnja zima.

Strana 4.

Snimio: D. RELJIĆ

U banjalučkoj Osnovnoj školi „Braća Pavlić": Grijanja nije bilo pa su prvačići ostali u jaknama

U Dječijem vrtiću „Mara Mitrov" u Banjaluci djeca su spavala obučena, a ne u pidžamama kao obično

ZA BRŽI PRIVREDNI RAZVOJ NEDOVOLJNO RAZVIJENIH REPUBLIKA I POKRAJINE KOSOVO

Više udruženih sredstava

● *Novim zakonima o bržem razvoju nerazvijenih, koji se razmatraju u Skupštini Jugoslavije, predviđa se da se, umjesto 50, ubuduće udružuje 70 odsto pa i više sredstava Fonda ● Ulagati u objekte koji će omogućiti znatnije povećanje dohotka i zaposlenosti ● Fond ne bi trebalo da bude samo evidentičar i distributer sredstava, pa je nužna njegova transformacija*

BEOGRAD, 15. oktobra (Tanjug) - Sredstva za posticanje bržeg razvoja privredno nedovoljno razvijenih republika i pokrajina Kosovo ubuduće treba ulagati u objekte koji će omogućiti znatnije povećanje dohotka i zaposlenosti. Zato valja nastojati da se što više novca samoupravno udružuje na dohodovnim osnovama. Upravo zbog toga se novim zakonima o bržem razvoju nerazvijenih, koji se razmatraju u Skupštini Jugoslavije, predviđa da se, umjesto 50, ubuduće udružuje 70 odsto pa i više sredstva fonda ako se zainteresovane organizacije dogovore. To je, između ostalog, rekao direktor Fonda Federacije za kreditiranje bržeg razvoja privredno nedovoljno razvijenih republika i pokrajine Kosovo Momčilo Blagovčanin u današnjem razgovoru s novinarima povodom dvije decenije Fonda. Jubilej će se obilježiti svečanom sjednicom Skupštine Fonda 23. oktobra u Beogradu.

U minulih 20 godina posredstvom Fonda nerazvijenim područjima je obezbijeđeno ukupno oko 1.357 milijardi dinara. Tako je znatno pospješen razvoj nerazvijenih. Samo u ovom petogodištu trebalo bi da se osigura oko 400 milijardi dinara. Od 1965. godine, kada je Fond osnovan, u investicijama na Kosovu sredstva su činila oko dvije trećine ukupnih privrednih investicija, a u BiH, Crnoj Gori i Makedoniji u prosjeku četvrtinu privrednih ulaganja.

Posebna pažnja u ovom srednjoročnom razdoblju posvećena je udruživanju rada i sredstava za šta je namijenjena polovina novca (187,5 milijardi dinara) koji se obezbjeđuje putem Fonda. Zaključena su 572 samoupravna sporazuma o udruživanju rada i sredstava u zajedničke razvojne programe. Realizovano je oko 190 programa, a ostali su u završnoj fazi.

Udruživanje bi, i pored značajnih rezultata, trebalo da bude brže zbog čega se u novom „paketu" zakona predviđa niz podsticajnih mjera koje će se razraditi i precizirati. Tome umnogome treba da doprinese i transformacija Fonda, koji ne bi trebalo da bude samo distributer i evidentičar sredstava.

LOS ANĐELOS: RAZLIČITI AR ŠINI ZA TERORISTE I NJIHOVE ŽRTVE

Ubila ga nezgodna riječ

● Jedan Amerikanac arapskog porijekla ubijen u vrijeme kad je na otetom italijanskom brodu ubijen Amerikanac Leon Klinghofer

Strana 6.

U BANJALUCI ODRŽAN SEMINAR ZA SEKRETARE OO SK I PREDSJEDNIKE AKCIONIH KONFERENCIJA

DOGRAĐIVATI METOD I SADRŽAJ RADA

BANJALUKA, 15. oktobra - Danas je u Banjaluci održan seminar za sekretare OO SK i predsjednike akcionih konferencije Saveza komunista o temi Aktuelna idejno - politička pitanja djelovanja Saveza komunista. Organizator seminara je bio Centar za marksističko obrazovanje i političke studije „Veselin Masleša" u saradnji sa Opštinskim komitetom Saveza komunista.

Obrađene su tri aspekta teme: kolektivni rad i odgovornost, vodeća idejno-politička uloga Saveza komunista u ostvarivanju kadrovske politike i individualno osposobljavanje komunista u sistemu marksističkog obrazovanja. Zadaća Saveza komunista u ostvarivanju kadrovske politike je i složena i veoma značajna.

Rješavanje kadrovskih pitanja na pravi način je posao koji ne trpi improvizaciju. Ovakav metod rada sa sekretarima osnovnih organizacija i predsjednicima akcionih konferencije već je, i u ranijim prilikama, davao dobre rezultate. Ovog puta, dobro izabrane teme u sadašnjem društveno-političkom trenutku kada su pred članstvom Saveza komunista predizborni i izborni zadaci i pretkongresne aktivnosti će sasvim sigurno doprinijeti daljem dograđivanju metoda i sadržaja rada.

Uočene teškoće u radu sekretarijata i osnovnih organizacija Saveza komunista se, izvjesno je, i na ovaj način lakše otklanjaju.

A. KASIPOVIĆ
Snimio R. OSTOJIĆ

Obimna i složena zadaća stoji pred komunistima u ostvarivanju kadrovske politike

Nova antijugoslovenska knjiga u Bugarskoj

NAROD „ZBRISAN" DEKRETOM

Prema dobro razrađenom državnom programu, u Bugarskoj je u posljednje vrijeme učestalo štampanje antijugoslovenskih knjiga. Ovaj izdavački posao formalno je povjeren Akademiji nauka, u skladu s odavno prisutnom tezom najvišeg bugarskog državno-partijskog vrha da negiranjem Makedonaca kao nacije i drugim antijugoslovenskim temama navodno treba da se „bavni nauka".

Poslije knjige „Iz istorije bugarskog književnog jezika", koja je izašla početkom oktobra, nije trebalo dugo čekati na pojavu nove. Upravo je iz štampe izašla, također u izdanju Akademije nauka, knjiga „Jugoslovenska Komunistička partija i makedonsko pitanje 1919-1945". Ovi izdavački „Blizanci" istovjetni su po najgrubljim antijugoslovenskim i antimakedonskim porukama.

U prethodnoj knjizi, posvećenoj „književnom jeziku" Bugara, Makedonci u SR Makedoniji su pozvani da se odreknu svog - makedonskog maternjeg jezika i nacionalne književnosti. Autor K. Popov ponavlja tvrdnju da je makedonski jezik „vještačka tvorevina nastala dekretom, što je trebalo, kaže on, da posluži gušenju „bugarske svijesti" kod stanovništva u SR Makedoniji.

U drugoj knjizi, koja je izašla desetak dana docnije, kaže se da je SKJ (KPJ) od svog osnivanja pa do kraja drugog svjetskog rata polazio od „nepravilne pretpostavke" da je postojala makedonska nacija. Autor Konstadin Palešutski tvrdi da jugoslovenski komunisti „zanemaruju činjenicu" da većina stanovništva u Vardarskoj Makedoniji (SR Makedonija) na „bugarsku nacionalnu svijest". Na blizu 400 stranica knjige kaže se da je u politici SKJ dominirao pokušaj da se, stvaranjem „nepostojeće makedonske nacije", „asimilira bugarsko stanovništvo u Vardarskoj Makedoniji".

Pošto su u obje knjige ponovljene „naučne" teze o nepostojanju makedonskog naroda, koji je inače dekretom odavno zbrisan u Bugarskoj, autor K. Palešutski okupaciju četiri petine današnje Makedonije i dijelova južne Srbije, koju je - uz podršku nacističkog Vermahta - obavila bugarska carsko-fašistička armija u aprilskom ratu 1941. godine, tumači kao „oslobodilačku misiju".

U njegovoj knjizi se taj čin agresije objašnjava kao ponovno vraćanje" teritorija koje naseljava „bugarsko stanovništvo". Poslije tog akta agresije, za koji se u Sofiji kaže da je predstavljalo „ponovno vraćanje" otrgnutih teritorija Bugarskoj, KP Jugoslavije „nije imala šta da traži" u Makedoniji 1941. godine. U tom kontekstu se opravdava i pokušaj pripajanja Bugarskoj KP makedonske organizacije KPJ, što je u svoje vrijeme trebalo da posluži kao svojevrsna „komunistička" verifikacija nacističko-fašističkog komadanja Jugoslavije. **U poglavlju, posvećenom politici SKJ poslije drugog svjetskog rata,** Jugoslavija se izlaže optužbama zbog navodnih pretenzija da, uz Vardarsku, „pripoji sebi" Piransku i egejsku Makedoniju. Tome je, tvrdi se, trebalo da posluži i Bledski sporazum iz 1947. godine. Jugoslaviji se pripisuju „želje da sebi priključi cijelu Bugarsku" i pretenzije na dijelove Mađarske i Austrije". Kao krunski svjedok za ovakva tvrđenja naprasno se poteže Staljin, koji je navodno rekao Dimitrovu početkom 1945. da mu se takve „želje" Jugoslovena „ne sviđaju".

Sve drskiji velikobugarski pretendenti na Makedoniju i druge dijelove Jugoslavije očigledno se ne ustručavaju ni od kakvog falsifikovanja istorije.

Sava MIJALKOVIĆ

LIVNICE BEZ KVALIFIKOVANIH RADNIKA

Mladi neće u kalupare

Našim livnicama je potrebno oko dvije hiljade kvalifikovanih radnika livačke struke. Posao bi odmah dobili kvalifikovani i visokokvalifikovani kaluperi, jezgrari, topioničari i modelari. To su zanimanja, kako procjenjuju u Poslovnoj zajednici jugoslovenskih livnica, za koja se mladi, već nekoliko minulih godina, nerado odlučuju. Ove jeseni svega stotinjak učenika riješilo je da se školuje za livarska zanimanja, iako je konkurs bio raspisan za više od dvije hiljade đaka.

U većim industrijskim centrima čine se pokušaji da se mladi prekvalifikuju za ova deficitarna zanimanja. Ali i pored povoljnih uslova (visoka stipendija, domski smještaj i obaveza kolektiva koji ih školuje da im obezbijedi posao) odziv je minimalan. U Beogradu, primjera radi, od tridesetak upisanih učenika, jedva je njih desetak prošle godine ostalo da završi školovanje.

U Poslovnoj zajednici jugoslovenskih livnica procjenjuju da je osnovni razlog zašto mladi izbjegavaju da postanu livci relativno nizak lični dohodak za teške uslove rada. U prvom polugodištu ove godine jugoslovenski livci su u prosjeku primali mjesečni dohodak 35 hiljada dinara. Radi se pored peći na temperaturi do 50 Celzijusovih stepeni, a nerijetko, u topionicama zbog zagađenog vazduha sa maskama na licu. Međutim, istini za volju, iz godine u godinu rad pored livničkih peći je olakšan. Sve livnice radnicima obezbjeđuju zaštitna odijela, skraćuju radnu nedjelju i daju dodatne tople obroke. Uz to, na raspolaganju im je i veliki broj radničkih odmarališta na moru i u planinama, a imaju i beneficirani radni staž.

U Poslovnoj zajednici jugoslovenskih livnica najavljuju zahtjev zaposlenih u ovoj grani industrije za većim beneficijama. Smatraju da bi livci trebalo da imaju jednake beneficije kao i zaposleni rudari na površinskom kopu u rudnicima. Jer, prosječna starost zaposlenih u oko 150 livnica u zemlji prelazi 45 godina. Ukoliko se nešto ne učini da livarstvo bude atraktivnije za mlade, mnoge peći u našim livnicama ostaće bez kvalifikovanih radnika. A normalan rad livnica uslov je bržeg proizvodnog ritma i u metaloprerađivačkoj industriji, od koje očekujemo i najveću izvoznu ekspanziju.

ZAŠTO JE DJEČJA OBUĆA PRESKUPA?

NOGA MALA, A CIPELA SKUPA

Uz izvjesne ustupke trgovine i veće zalaganje proizvođača dječja obuća bi mogla vrlo brzo da pojeftini za najmanje trećinu - ističe u izjavi za Tanjug sekretar Opšteg udruženja kožarsko-prerađivačke industrije Jugoslavije Muharem Biljali, povodom nedavnog prijedloga Saveznog vijeća Skupštine SFRJ Saveznom izvršnom vijeću da ispita mogućnost snižavanja cijena te vrste obuće.

Društvo se, veli Biljali, odavno odreklo poreza i doprinosa, koji zavisno od republike i pokrajine iznose između 12 i 20 odsto. I umjesto da dječje cipelice budu za toliko jeftinije, njihova cijena stalno raste. To je uočeno i u Opštem udruženju i već za nekoliko dana treba da se održi sastanak sa desetak najvećih proizvođača na kom treba da se ocijene mogućnosti snižavanja cijena.

Dječja obuća se, prema svim propisima, izrađuje isključivo od prirodnih materijala. Nevolja je u tome što se za našu djecu cipele prave od isto tako preskupe domaće kože. Ova sirovina je samo prošle godine poskupjela za 202, a ove za još 110 procenata. Zbog čestih promjena cijena domaća sirovina je za najmanje tri puta skuplja od uvozne.

Neko će upitati, ističe Buljali, zašto se cipelice ne prave od te uvozne i jeftinije kože. Odgovor je vrlo jednostavan. Fabrike proizvedu godišnje oko 23,5 miliona pari cipela, a trećina ode na svjetsko tržište. Ostvarenim devizama se kupuje uvozna kožna, ali se ona zbog konkurentne cijene troši za izvoznu obuću. Kada bi taj izvoz bio veći, ostalo bi više i deviza, na koje društvo ne bi trebalo da polaže pravo, pa bi se najmjenski kupovala koža i pravile jeftinije dječje cipele.

Trgovina uzima najmanje 30 odsto za maržu. Ta stavka bi se uz dobru volju mogla umanjiti. Za koliko, to bi se moglo vidjeti u konkretnim razgovorima s trgovcima, ali je neosporno da bi u jednoj ovakvoj akciji trebalo i oni da učestvuju.

Možda bi se, nešto docnije, moglo i mjerama monetarne politike pomoći snižavanju cijena obuće za najmlađe. Naime, u ovom času za kamate odlazi između 250 i 300 dinara po jednom paru obuće. Koliki je to izdatak, lako je izračunati.

Dječja je obuća skupa i tu nema zbora. Ako želimo da je učinimo dostupnijom našoj djeci potrebna je zajednička akcija i zato je dobro što je Savezno vijeće pokrenulo tu inicijativu. Međutim, sami proizvođači ne mogu sve sami da učine, iako im u tom pogledu predstoji najvažniji dio posla, rekao je na kraju Muharem Biljali.

(Tanjug)

REKLI SU..

Recenzenti

- Đuretićeva knjiga je za sve druge, osim, izgleda, za recenzente i izdavača, društveni promašaj. Zbog svega toga trebalo bi razgovarati i o problemu recenzija i taj čin učiniti krajnje odgovornim. Ne radi se samo o formalnoj odgovornosti kakva je obično bila do sada. Riječ je o suštinskoj naučnoj i društvenoj odgovornosti kada se daje preporuka za objavljivanje nekog dela.

Dr Silvano Bolčić

Večernji list *PRENOSIMO*

Površnost

Kad god se povede riječ o zaštiti od požara, spominje se i elektroprivreda, jer od njezina shvaćanja i ponašanja na vrućem primorskom podneblju ponekad ovisi da li će se požari spriječiti ili će se liječiti posljedice iskrenja vodova. Ovoga su ljeta elektroprivrednici nekoliko puta bili označeni izravnim krivcima. Ne može se reći da ne rade mnogo na poštovanju zakonskih obaveza, ali ima primjera da to ne čine uvijek do kraja. Tako se i desilo da su na Hvaru izdvojili novac za prosijecanje i čišćenje ispod vodova i dali ga privatniku da obavi taj posao. Privatnik se pogodio, obavio sve što je trebalo, ali i ostavio granje tamo gdje ga je odsjekao. Dovoljno da izbije požar.

Važno je platiti, makar i od viših cijena struje.

M. DRAGIČEVIĆ

KAD DRUŠTVENO NIJE KAO LIČNO

Remont pojeo „fiću"

Nije malo primjera iz svakodnevne prakse o nedomaćinskom odnosu prema društvenoj svojini. Iako ne baš toliko drastičan, ipak i sljedeći dopunjuje mozaik naše nebrige o onome što nam je društvo povjerilo.

OOUR „Stara jama" zeničkih rudnika mrkog uglja, početkom maja ove godine, povjerio je na remont „zastavu 750", ovdašnjem „Zenicatransovom" OOUR-u „Autoremont". Posao je obavljen i o tome uredno ispostavljena faktura po kojoj rudari treba da plate (i platili su) - vjerovali ili ne - 436.057,50 dinara. Toliko je, zapravo, koštao remont „fiće", čija je fabrička cijena tada iznosila oko 320 hijada dinara!

Mehaničari, voljni da ovakvih mušterija imaju što više, tvrde da je sve što je naplaćeno i ugrađeno, tu je nova školjka, nov motor i još čitava lista sa dvadesetak raznih novih dijelova (šta li je tek ostalo od starih?) U „Staroj jami" slježu ramenima pravdajući da su morali platiti već učinjeno i da je i njih ovolika suma iznenadila. Nismo sigurni da li bi tako odgovorni postupili da je u pitanju njihovo lično, porodično, vozilo. Možda bi se ipak, prije odlučili da za te pare kupe novog „fiću" i još tuce rezervnih dijelova. Ali, društveno nije što i lično.

M. Šobić

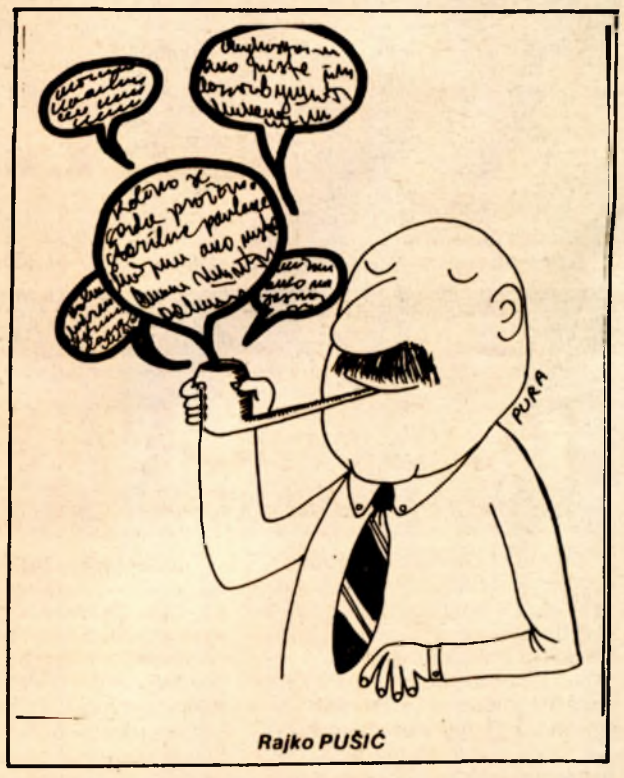

Rajko PUŠIĆ

„GLAS" List Socijalističkog saveza radnog naroda

Opštine osnivači: Banjaluka, Bosanska Gradiška, Čelinac, Kotor-Varoš, Laktaši, Prnjavor, Skender-Vakuf, i Srbac.

Izdaje i štampa NIGRO „Glas" Banjaluka, Ulica AVNOJ-a 93.

Predsjednik Poslovodnog odbora NIGRO „Glas" Edhem Čizmić

Direktor i odgovorni urednik Nebojša Radmanović

Uređuje Redakcijski kolegij: Mirko Kisjan, (banjalučka hronika) Emin Krkić, (popodnevni desk) Tomo Marić, (sport), Miloš Milinović (Bosanska krajina), Arif Sltnica (tehnička redakcija), Sabira Piragić (desk), Nada Puvačić (kultura), Nebojša Radmanović (direktor i odgovorni urednik), Fadil Smajić (hronike), Dragiša Spremo (Nedjeljni Glas).

Novinski savjet lista „Glas" Ivan Andričić, Nusreta Borić (predsjednik) Edhem Čizmić, Milenko Čerketa, Jovo Kerkez, Radojka Kuzmanović, Predrag Lazarević, Oto Marušić, Islam Mehdić, Branko Pivašević, Nebojša Radmanović, Grozda Regodić, Nenad Trifunović, Franjo Vardić.

Prvi broj „Glasa" izašao je kao organ NOP-a za Bosansku krajinu u Župici kraj Drvara, 31. jula 1943. godine. Poslije oslobođenja „Glas" izlazi u Banjaluci kao organ Oblasnog narodnog fronta do juna 1951. Od IX 1953. izlazi kao organ SSRN pod imenom „Banjalučke novine", a od 29. novembra 1955. pod imenom „Krajiške novine". Od 13. maja 1963. list ponovo izlazi pod imenom „Glas". Ukazom Predsjedništva SFRJ od 19. jula 1968. „Glas" je odlikovan Ordenom zasluga za narod sa srebrnim zracima. Od 8. februara 1983. „Glas" izlazi kao dnevni list.

SAVJETOVANJE DOPISNIKA RADIO SARAJEVA

Više analitičkog pisanja

BANJALUKA, 15. oktobra — Po broju objavljenih pšrogramskih sadržaja Bosanska krajina je jedno od najzastupljenijih područja na talasima Radio—Sarajeva. Više nego do sada ima angažovanih, analitičkih tema, ali to još nije dovoljno s obzirom na aktuelna društvena zbivanja.

Ovo je, između ostalog, danas rečeno na regionalnom savjetovanju dopisnika Radio—Sarajeva banjalučke i prijedorske regije kojem su prisustvovali najodgovorniji programski radnici ove informativne kuće. U radu savjetovanja su učestvovali i Drago Branković, predsjednik MOK SK i Milan Stanivuković, predsjednik MOK SSRN Banjaluka.

Na savjetovanju su u potpunosti podržani osnovni dokumenti angažovanja Radio—Sarajeva u izbornim i pretkongresnim aktivnostima, kao i realizaciji dodatnih mjera za brže zapošljavanja.

B. B.

JESENJI RADOVI U POLJIMA

Sjetva kaska za berbom

● Kombajni su obrali kukuruz sa svega 31.461 hektara, a ozimim kulturama zasijano je 5.640 hektara

BANJALUKA, 15. oktobra — Kombajni u kukuruznim poljima sporo napreduju. Od 82.000 hektara, koliko je pod ovom kulturom, dosad je pobran svega 31.461 hektar. Najveći posao obavili su individualni poljoprivrednici koji siju mimo plana. Oni su od 66.370 zasijanih hektara u ambare smjestili kukuruz sa prostranstva od 26.660 hektara, ali je prinos izuzetno mali — svega 2,8 tona po hektaru. Najbolji prinos je na društvenim parcelama gdje se ubire pet tona po hektaru, a zasijano je 4.642 hektara i u sušare tvornice stočne hrane smješteno svega 3.868 tona.

Uporedo sa kombajnima sporo napreduje i otkup. Do sada je isporučeno tvornicama točne hrane nešto manje od pet hiljada tona. Uzrok je spora berba i velike količine vlage u zrnu, što je iznenadilo i najveće optimiste. Vlažnost se kreće do 45 odsto, iako je ljetos vladalo pravo tropsko ljeto. Individualnim poljoprivrednicima je skupo sušenje u sušari, pa se opredjeljuju da taj posao obave u ambarima, ali je to povuklo za sobom pražnjenje ambara lanjskog roda. Tako da se isporučuje lanjska berba, gdje je zrno suvo, kao što to narod kaže, kao barut.

Sjetva ozimih kultura sporo napreduje. Zasijano je svega 5.640 hektara pšenicom, a planira se da pod krušnim žitom bude zasijano 47.274 hektara. Uzrok — suva zemlja i nemoć teških mašina da kvalitetno obave posao. Kiša, koja je pala između ponedjeljka i utorka, samo je ovlažila gornji sloj zemlje, tako od nje poljoprivreda neće imati velike vajde. Međutim, nagli pad temperature prijeti da sjetvene radove dovede u pitanje.

R. M.

U BOSANSKONOVSKOJ „SANI"

Udvostručen izvoz

BOSANSKI NOVI, 15. oktobra — Tvornica trikotaže i konfekcije „Sana" u Bosanskom Novom, u kojoj je zaposleno oko 3.400 radnika isporučila je stranom tržištu haljina, ženskog rublja, bluza i dječije konfekcije u vrijednosti od oko milijardu deviznih dinara. Plan za prvih devet mjeseci prebačen je za sedam odsto, a u usporedbi sa istim lanjskim razdobljem, izvoz je povećan za 97 odsto. Posebno treba istaći da je na konvertibilno tržište izvoz povećan za 73 odsto, pri čemu je direktan izvoz za to tržište veći za 125 odsto.

Najveći bosanskonovski kolektiv, koji izvozom svojih proizvoda osigurava potrebne devize, isporučio je robe u protekla tri kvartala ove godine na klirinško tržište 1,5 put više nego lani...

F. K.

KOLEKCIJA PROLJEĆE — LJETO

Danas i sutra u motelu „Ada" u Bosanskom Novom prikazuje se dio „Sanine" kolekcije pod nazivom „Bebi—program" koja je predvidena za proljeće i ljeto 1986. godine. U isto vrijeme 20 renomiranih „Sanininih" dobavljača prikazaće svoj cjelokupni proizvodni program. Tako će predstavnici trgovačke mreže „Sane" u ta dva dana odabrati proizvode koji će se prodavati u „Saninim" prodajnim objektima. Međutim proizvođačima su „Borac" iz Travnika, „Siscija" iz Siska, „Crvena zvezda" iz Kruševca, „7. jull" iz Kuršumlije, „Tatran" iz Bačkog Petrovca, „Modna industrija" iz Slavonskog Broda... Ova praksa „Sanine" trgovačke mreže da na istom prostoru prodaje vlastite proizvode i kupuje proizvode poslovnih partnera pokazala se kao izuzetno dobra.

PRNJAVOR

Temelj za novu zgradu

PRNJAVOR, 15. oktobra — Na lokaciji kod Robne kuće „Prima" u Prnjavoru počela je gradnja nove stambene poslovne zgrade. Gradi se poslovni prostor za ekspozituru „Jugobanke" u Prnjavoru površine 200 kvadratnih metara, a u sastavu zgrade biće i 18 stanova. Sredstva u visini od 130 miliona dinara obezbijedili su „Jugobanka" i SIZ za stambeno—komunalne poslove.

Radovi su povjereni građevinskoj radnoj organizaciji „Gradip", a biće završeni za 14 mjeseci.

B. R.

IZ RO „ŠIPAD—SANA"

Rekordna proizvodnja panel-ploča

SANSKI MOST, 15. oktobra — U OOUR „Tvornica panel—ploča RO „Šipad—Sana" u prošlom mjesecu radilo se udarnički, pa je ostvarena rekordna proizvodnja i otprema proizvoda. Proizvedena su 492 kubika panel—ploča, što je za 37 odsto više od plana. I plan otpreme u septembru je prebačen za 33 odsto, a kupcima na inostranom tržištu isporučeno je 476 kubika ovog proizvoda.

Za proteklih devet mjeseci ovdje je proizvedeno 3.425, a isporučeno 3.445 kubika panel—ploča.

V. H.

UZ ZAVRŠETAK PROTIVGRADNE SEZONE

Raketa brani trpezu

● U Donjoj Jurkovici održan tradicionalni susret raketara sa područja bosanskogradiške i laktaške opštine ● U protekloj sezoni ispaljeno 328 raketa ● Radarski centar radi sa samo 40 odsto kapaciteta

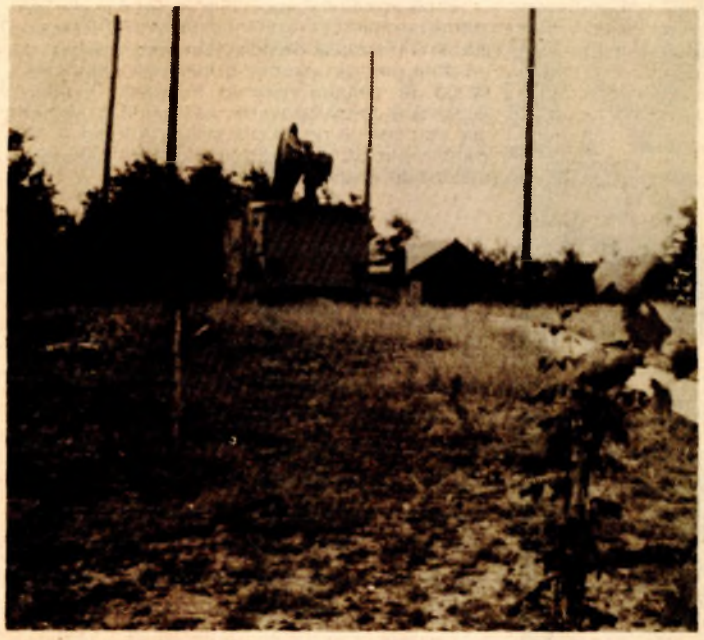

Radarski centar u Jazovcu: Ovdje se „osluškuje" nebo

DONJA JURKOVICA — Tradicionalnim susretom raketara završena je ovogodišnja protivgradnja sezona. Minutom ćutanja odata je posljednja pošta preminulom raketaru Dragutinu Bjelovuku iz Resenovaca. Na okupu u Donjoj Jurkovici našli su se raketari dvije susjedne opštine — Bosanska Gradiška i Laktaši, posada Radarskog centra u Jazovcu, te predstavnici RO „Protivgradna odbrana" Bosanska Gradiška i SIZ-a za razvoj i unapređenje sela iz Laktaša. Tema kao i uvijek — analiza zajednički ostvarenih rezultata u minuloj sezoni. Način organizovanja ovog sistema je nebrojeno puta dokazao sve prednosti zaštite poljoprivrednih usjeva od grada. Međutim — još jedanput je istaknuto — ovo je u stvari u pravom smislu riječi zaštita, ili još bolje rečeno smanjenje štete prouzrokovane gradom, a ne, kako se misli, potpuna odbrana jer je to u stvari i nemoguće postići. A kolika je, opet, korist najbolje ilustruje podatak Marka Malešević, rukovodioca Radarskog centra, da su u ovoj sezoni vođene tri veće akcije i da su tada i pričinjene određene štete na usjevima i voću. Dok je na branjenom području — dakle laktaškoj i bosanskogradiškoj opštini padala sugradica, a u jednom užem dijelu i grad veličine lješnika, dotle je na području banjalučke i, kasnije, srbačke opštine padao grad veličine oraha i pričinio ogromne materijalne štete.

Zato bi bilo vrlo značajno kada bi i susjedne opštine organizovale protivgradnu odbranu — rezultati bi bili neuporedivo veći. Dovoljno je istaći da Radarski centar u sadašnjim uslovima radi tek sa 40 odsto kapaciteta.

Raketari rade vrlo odgovoran posao — to je po ko zna koji put konstatovano — uz primjedbu da njihov rad nije adekvatno stimulisan. U protekloj sezoni ispaljeno je 328 raketa, što je u odnosu na prošlu, vrlo nepovoljnu sezonu, mnogo manje jer je tada utrošeno čak 495 raketa. U narednoj godini planira se izgradnja prigodnih spremišta za rakete na svim lansirnim stanicama.

S. GRAHOVAC
B. DAVIDOVIĆ

NAKON OTKRIVANJA SREDNJOVJEKOVNE GROBNICE KOD KOTOR—VAROŠA

POSJEĆENA GRADINA

● U blizini grobnice iznad kamene podnice otkriven zid

KOTOR—VAROŠ, 15. oktobra — Srednjovjekovna grobnica koja je otkrivena u neposrednoj blizini gradine Kotor izaziva i dalje veliko interesovanje. U subotu su radnici riječke „Brodoopreme", koji rade na probijanju trase puta za Zagrađe, naišli iznad kamene podnice na zid. To ukazuje na potrebu da se radi o vrijednim nalazima koje treba detaljnije istražiti. Juče smo razgovarali i sa Ahmetom Vunićem iz naselja Kotor, koji nam je rekao da je prije nekoliko godina prilikom sadnje voćnih sadnica naišao ispod gradine na ostatke glinenog posuda. Prilikom izgradnje kuće pekao je ciglu od gline za koju veli da je odličnog kvaliteta. U razgovoru sa nekim starijim Kotorvarošanima doznali smo da su pojedinci otkopavali ostatke keramike u neposrednoj blizini srednjovjekovnog grada.

Mnogi Kotorvarošani su iskoristili vik[illegible]

Proteklog vikenda gradina je bila masovno posjećena. Među izletnicima koji su posjetili mjesto na kojem je otkrivena zidana grobnica bili su najbrojniji učenici osnovnih i srednjih škola. Na platou ispod starog grada u subotu je organizovana prigodna svečanost povodom prosijecanja puta za Zagrađe. I ovom prilikom dosta se govorilo o otkrivanju grobnice, posjeti arheologa i potrebi da se zaštiti srednjovjekovni grad. Pri tome je bilo riječi o organizovanju akcija na uređenju prilaza gradini u kojoj je proveo svoje posljednje dane bosanski vojvoda Hrvoje Vukčić — Hrvatinić. Nakon posjete arheologa upućen je zahtjev republičkom Zavodu za zaštitu spomenika da se u program istraživanja za iduću godinu uvrsti srednjovjekovni grad Kotor.

D. KEREZOVIĆ

U PRNJAVORSKOJ TVORNICI LANACA „METALKA"

Nagrađena vjernost

PRNJAVOR, 15. oktobra — Na svečanoj sjednici Radničkog savjeta Tvornice lanaca i građevinskih armatura „Metalka", kojoj su prisustvovali i predstavnici društveno—političkog života opštine, dodijeljena su priznanja i nagrade sedamnaestorici penzionisanih radnika ovog kolektiva. Za 20 godina staža priznanja su uručena i Enveru Đuđiću, Veljku Moravcu, Petru Petrašinu i Ekremu Tešnjaku, a nagrade su dobili i dvanaestorica zaposlenih za deceniju vjernosti ovoj radnoj organizaciji. Prigodna priznanja uručena su i inovatorima Jusufu Kariću, Nikoli Pančiću, Mirsadu Kotorčiću i Milanu Subotiću, koji su svojim izumima, takođe, doprinijeli dobrim poslovnim rezultatima prnjavorskih „lančara".

B. R.

SARADNJA OMLADINE DVORA NA UNI I BOSANSKOG NOVOG

Bogat program

BOSANSKI NOVI, 15. oktobra — Povodom obilježavanja 66—godišnjice SKOJ-a, 35—godišnjice izviđačke organizacije u Jugoslaviji te 20—godišnjice osnivanja Dvorskog izviđačkog odreda juče su opštinske konferencije Saveza socijalističke omladine Bosanskog Novog i Dvora na Uni zajednički pripremile bogat radno—takmičarski, sportski i kulturno—zabavni program. Zbratimljeni izviđački odredi „Sedma banjska udarna divizija" iz Dvora na Uni i „Milan Ličina" iz Bosanskog Novog pripremili su dobrodošlicu izviđačima iz cijele zemlje.

F. K.

U VELIKOKLADUŠKOM RUDNIKU „BOSNABARIT"

Manje od plana

VELIKA KLADUŠA, 15. oktobra — Zaposleni u „Grupeksovoj" Osnovnoj organizaciji udruženog rada „Bosnabarit" za devet mjeseci ove godine proizveli su 3,800 tona barita. To je 75 odsto od godišnjeg plana, koji iznosi pet hiljada tona.

Međutim, zanimljivo je podsjećanje na period od prije 20 godina. Tada je godišnja proizvodnja ove rude ovdje dostizala i do 14 hiljada tona.

M. P.

KAKO ĆEMO SE GRIJATI?

BANJALUKA

Gradski „jorgan" u ratama

● Učinjeni su značajni napori da se Gradska toplana u Banjaluci oporavi od prošlogodišnjih gubitaka i tehnički osposobi kako bi se energijom mogle snabdijevati i najudaljenije toplinske stanice ● Kako ćemo se grijati - ponajviše zavisi od toga hoće li biti dovoljno mazuta da se ne ponovi prošla sezona: toplo-hladno ● Mazuta sada ima do kraja ove godine

Prvi dan grijne sezone osvanuo je kišovit i hladnjikav: kao da je nebo namjerilo da pruži Gradskoj toplani u Banjaluci šansu da na praktičan način uvjeri svoje korisnike u kvalitet do sada obavljenih pripremama. To nije prošlo bez teškoća, nedužnih doduše, a uzrokovanih činjenicom da se iz tehničkih razloga ne može čitava vrelovodna mreža zagrijati odjednom. Otuda je već prvog dana bilo u Toplani puno telefonske zvonjave koja naravno nije pomogla jer su od jutra u utorak postepeno, uključivani Borik, Starčevica i Mejdan, do kraja dana treba da budu zagrijani i drugi dijelovi grada.

Opšta ocjena koja se čuje i u Toplani i na odgovornim mjestima u gradu zvuči povoljno: **pripremama je** tokom čitave godine pristupano krajnje ozbiljno i odgovorno, a sva vijeća Skupštine opštine raspravljala su o ovim pitanjima u više navrata. Prenapučen fascikl koji se može vidjeti u Izvršnom odboru Skupštine opštine, što sadrži sve do sada načinjene analize, prijedloge i izvještaje o tome šta je urađeno, svjedoči o obimnom poslu, a taj je, kao što kaže **Toma Đurđević**, potpredsjednik Izvršnog odbora SO Banjaluka, išao u dva pravca.

-Težili smo najprije tome da ovu radnu organizaciju, koja je tokom prošle godine poslovala s gubicima dovedemo u poziciju za normalno ekonomsko poslovanje, bez čega se, kao što govore prošlogodišnja iskustva, teško može zamisliti kvalitetno grijanje.

Tako je došlo do samoupravnog sporazuma s velikim brojem radnih organizacija koje su korisnici grijanja iz Toplane a koje su učestvovale u pokrivanju ovih gubitaka. Posao oko pokrivanja gubitaka jeste daleko odmakao, ali - nije završen, a ta činjenica može da ima značajne posljedice.

ŠTA JE UČINJENO?

Što se pak tiče drugih konkretnih priprema za ovu sezonu, valja istaći da je nepovoljno prošlogodišnje iskustvo u najvećoj mjeri nametalo odgovarajuća rješenja. **Slavko Šolak**, tehnički rukovodilac proizvodnje u Toplani smatra da se uzroci prošlogodišnjih nevolja mogu sažeti u četiri tačke. Prvo: pumpa nije davala dovoljno pritiska da bi se obezbijedio protok vrele vode u najudaljenijim i kritičnim toplinskim stanicama. Drugo: banjalučke potrebe iznose oko 240 megavata, a ono što su kotlovi mogli da pruže, iznosilo je oko 10 procenata manje. Treće: rezerve mazuta, uslijed otežane nabavke splasnule su ispod tehničkog minimuma, i četvrto: postoje dijelovi grada sa loše izvedenim, a i zastarjelim, toplinskim stanicama i toplovodima. Ovo je, naravno, koncizno rečeno jer svaki od tih razloga imao je svoje uzroke i dublje razloge, kao što to već biva u stvarnosti.

Ali, kada se sve to zna, šta je u međuvemenu učinjeno da se ovi razlozi, sa svojim uzrocima, otklone? I, na čemu se zapravo, baziraju ocjene da je blagovremeno učinjeno mnogo na poboljšanju kvaliteta grijanja?

— Što se tiče pumpe, sada je ugrađen i, takozvani drugi stepen, pa se očekuje dovoljna snaga da se opskrbe i najudaljenije toplinske stanice - kaže Slavko Šolak. — Drugi uzrok teškoća otklonićemo uvođenjem u pogon nove kotlovne jedinice: to je onaj četvrti kotao o kome je bilo puno riječi, a čija je snaga 58 megavata. On je dakle u stanju ne samo da namiri onih prošle godine nedostajućih deset procenata, već i da obezbijedi izvjesnu toplinsku rezervu. Međutim, treći problem je znatno složeniji: količina mazuta.

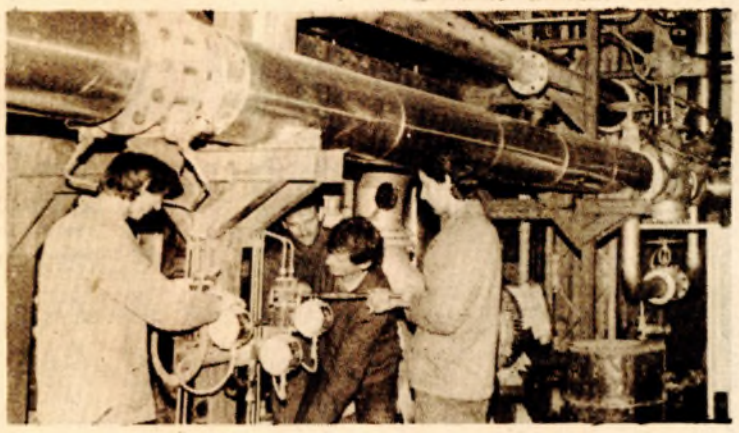

Četvrti kotao - veća toplotna rezerva

MAZUTA DO KRAJA GODINE

Do sada je nabavljeno onoliko koliko se može uskladištiti, što će reći - dovoljno za otprilike prvu trećinu sezone. Pošto rok ističe oko nove godine, postavlja se pitanje: šta i kako dalje? Jedino rješenje jeste kontinuirana nabavka mazuta a to je, opet skopčano sa dva presudna momenta: hoće li ove godine biti na jugoslovenskom tržištu dovoljno mazuta ili će se ponoviti prošlogodišnja situacija kada se ovo gorivo nije u jednom periodu moglo dobiti - čak i da je plaćeno zlatom! Drugi presudan moment jeste: sredstva za nabavku tog goriva. Ono što je do sada avansirano nalazi se u skladištima, a kad to istekne, dalja nabavka zavisiće od redovnog priticanja sredstava.

Ona finansijska konstrukcija koja predvida uredno i kvalitetno grijanje, podrazumijeva i redovno pristizanje sredstava, i to kako od građana, tako i od privrede. Šta će stvarnost pokazati, ostaje da se vidi, ali se zna da do sada građani duguju u prosjeku jednu i po mjesečnu ratu što, s obzirom na povećanje cijena, iznosi 12 do 13 milijardi starih dinara.

Takođe se može predvidjeti i to da čitava grijna sezona, od isteka onoga što je do sada uskladišteno, zahtijeva sredstva od oko 160 milijardi starih dinara - što je računano u cijenama koje su prethodile posljednjem poskupljenju benzina (i, naravno, mazuta). Inflacija sa svoje strane veoma pogoršava ovu, ionako, napetu situaciju, jer ako cijene nafte nastave da se mijenjaju dosadašnjim tempom, jasno je da će opasno ugroziti sve napore da se obezbijedi kvalitetno grijanje.

Ovu činjenicu mogu lako da osjete i potrošači - u svome džepu, a u pogledu grijanja, stanje stoji ovako: kao jednu od mjera u konsolidaciji kolektiva Gradske toplane usvojena je i posljednja korekcija cijena grijanja. Kolektiv je tražio povećanje od preko trideset procenata - u želji da se približi ekonomskoj cijeni, ali mu je odobreno povećanje od 28,7 posto kao „dovoljno blisko" toj cijeni, što iznosi 9.500 dinara po kvadratnom metru. To je mnogo, ali valja znati da je mazut tada koštao 7500 dinara po kilogramu, a danas već prelazi 9000 dinara, naravno, starih. Ekonomske cijene se stalno udaljuju, pa tako i stabilno poslovanje Toplane.

Četvrti razlog prošlogodišnjeg lošeg grijanja, dakle, vrelovodi, toplinske stanice i toplovodi - gdje su često nastajali kvarovi - bio je predmet rasprava jer se nije moglo tačno znati ko ima da vodi brigu o njima. Brigu najčešće nije vodio niko, i to dugo vremena, a ove godine je problem riješen tako što od prvog januara, brigu o njima treba da povede - Toplana. Rješenje jeste logično, samo što je to isto tako bilo i prije: ovako, kraj svih teškoća Toplani će pripasti još i skrb o 110 toplinskih stanica, na primjer, a zna se da je velikom dijelu prošao rok trajanja.

Kakvo će, dakle, biti grijanje ove sezone? O tome je, još uvijek, svakome veoma teško da se određenije izjasni: problema će, svakako, biti, samo što to vjerovatno neće biti baš prošlogodišnji. Jer, vidi se, dosta je toga ispravljeno. Zato se mogu očekivati topli radijatori i sve u svemu, manje prehlada. Sve, dakle, može da bude i dobro. Ali ako nestane mazuta, ili se prorijede uplate tako da se mazut ne može nabaviti - problema će, zacijelo biti. Opreznost je, zna se, majka mudrosti i niko ne želi da prenagli u izjavama, a u toj opreznosti mnogi vrte glavom i pogledaju u prognoze Koljčickog: stepeni ispod nule ne igraju tu baš beznačajnu ulogu.

D. SOČANSKI
L. MARTINOVIĆ

ŠTA KAŽU GRAĐANI

ZA SVAKI SLUČAJ — ĆEBE

Milivoj Vasić, penzioner, iz Bulevara revolucije br. 21:

-Prošle godine je kod nas grijanje bilo loše. Stanari su se žalili čak i Izvršnog odboru SO Banjaluka, ali slaba vajda. Često čujem kako ljudi kažu da ne žale plaćati i skuplje grijanje-ali neka samo grije! Ja nemam nikakvo dopunsko grijanje, električne peći vjerovatno neće mnogo pomoći jer se očekuje restrikcija struje. A kako je ova sezona počela, nije čudo što mi stariji strahujemo da će nam dobro doći i ćebad.

KUPITI I ŠPORET

Fikreta Porić, domaćica, Ante Jakića broj 26:

-Danas je u našoj zgradi malo počelo da grije. Međutim, grijanje koje nam obezbjeđuje Gradska toplana sve je skuplje i lošije. Koristiti struju se ne **isplati. Zato ću** kupiti za ovu zimu štednjak na čvrsto gorivo.

NAVIKNUTI NA IZNENAĐENJA

Drago Vurdelja, mašinski inženjer, u Ulici maršala Tita broj 7:

-Nisam ni očekivao da će ove godine grijanje početi kad je i najavljeno, pa tako nisam ni iznenađen. Lani smo kupili električnu peć za dodatno zagrijavanje i vjerujem - da će i ove zime biti često u upotrebi. A ako bude restrikcije struje, preostaje toplo odijelo i jorgan. Nisam optimista i ne vjerujem da ćemo se dobro grijati.

NEKA NAFTARICE

Andrija Šarić, penzioner iz Ulice Branka Zagorca broj 2:

-U našoj zgradi ima često problema oko grijanja. Na primjer, na prvom spratu je sve u redu, a na drugom u isto vrijeme radijatori ledeni. Valjda nešto sa instalacijama nije kako valja. Ove godine obećaše da će grijanje početi 15. oktobra, ali ništa od toga. Čujem obećanja da ćemo se ove zime bolje grijati nego prošle, ali - ko da u to povjeruje? Zato za svaki slučaj pripremio sam i električnu peć, grijalicu, a neka i naftarice.

D. RELJIĆ

PRIJEDOR

Radijatori proradili

Radnici Gradske toplane u Prijedoru ni ovog puta nisu omanuli: na vrijeme su upalili kotlove od juče su radijatori u stanovima i poslovnim prostorijama osvanuli topli. Od Vladimira Egića, direktora Gradske toplane, saznali smo da mazuta ima dovoljno i da nece biti prekida u grijanju.

Zl. Dj.

SRBAC

Toplo od danas

U Srpcu grijanje kasni dan. Punjenje toplovodne mreže trebalo je da počne juče, ali je zbog pucanja vodovodne cijevi kojom dotiče voda u Tvornicu pamučnog pletiva „Triko", gdje se proizvodi toplotna energija za čitav grad, odloženo do danas. U komunalnoj radnoj organizaciji „Rad" obećavaju da će sve pripreme biti obavljene tokom dana i u srijedu trebalo bi da osvanu topli stanovi i kancelarije.

Mazuta ima dovoljno do kraja ove godine. Ljetos je obavljena sanacija toplovodne mreže pa će uz nove cijene, sto dinara za kvadratni metar površine u stanovima i 759 dinara za kvadrat grijanja poslovnog prostora, sa grijanjem ove sezone vjerovatno biti manje problema nego do sada.

Ž. Š.

LAKTAŠI

Kako do para

Na centralno grijanje u Laktašima priključen je manji broj ustanova i stambenih zgrada. Višemjesečna neizvjesnost i problemi sa grijanjem mobilisali su zaposlene da prvi dan nove sezone bude topao. Nadajmo se i svi naredni.

U Izvršnom odboru Skupštine opštine saznali smo da se čine posebni napori u Skupštini, SIZ-ovima i KRO „Budućnost" da se nađu finansijska sredstva potrebna za nabavku goriva.

Ako bi se uz to riješili i preostali problemi, isključivo finansijske prirode, prije prave zime moglo bi se računati na normalno grijanje i priključenje na nova postrojenja.

B. D.

KOTOR-VAROŠ

Dovoljno drveta

Prohladno vrijeme uticalo je da u OOUR-ima i domaćinstvima počne grijanje prostorija. Pripreme oko nabavke ogrjeva počele su znatno ranije, posebno u organizacijama udruženog rada, gdje ima teškoća u obezbjeđenju dovoljnih količina mazuta za narednu zimu. Izgradnja energane, koja se realizuje u sklopu KPRO „Proleter", biće završena u prvoj polovini naredne godine, pa će većina kotlovnica raditi i iduće zime na tečno gorivo.

Najveći broj domaćinstava zagrijava se na čvrsto gorivo. U saradnji sa ZZ „Trogokop" i RO šumarstva „Vrbanja" preduzete su mjere na nabavci dovoljnih količina ogrjevnog drveta, kako na šumskim radilištima tako i na stovarištu u opštinskom centru. Izvjestan broj domaćinstava je zadržao termoakumulacione peći, pa će ih grijanje uz stalni rast cijena električne struje skupo stajati.

D. K.

SKENDER—VAKUF

Samo da tako ostane

Juče je u Skender-Vakufu počela sezona grijanja. Ako je suditi po toplim radijatorima, stanari sa centralnim grijanjem u Skender-Vakufu neće ove zime drhtati od hladnoće. Istina, pojedinci su nezadovoljni zbog nedavnog povećanja cijena grijanja od 237 odsto. Međutim, preovladalo je mišljenje da je to neminovnost jer su ranije cijene bile daleko od ekonomskih. U komunalnoj radnoj organizaciji „Cvrcka" ističu da su obezbijedili dovoljne količine mazuta te da sa te strane neće biti problema u ovoj sezoni.

Stanovnici Skender-Vakufa koji nemaju centralno grijanje na vrijeme su obezbijedili ogrijev. Zahvaljujući naporima OOUR-a „Čemernica" svi koji su tražili, dobili su kvalitetna bukova drva, a dosta njih je ogrjev obezbijedilo kupujući po povoljnim cijenama bukov otpad iz drvne industrije „Progres".

Ž. K.

BOSANSKI NOVI

Popravke u nedoba

Kako smo informisani u Servisu za toplifikaciju grada, grijanje neće početi ni danas ni narednih dana. Dva su razloga za ovu situaciju: jedan što komisija nije počela isključivati dijelove stanova ili pak cijele stambene površine onih građana koji su se izjasnili za isključivanje grijanja. Drugi razlog je što u kotlovnici u Gortanovom naselju predstoji popravka većeg kvara za koji se ne zna kada će biti otklonjen.

Izgleda da su odgovorni u Radnoj organizaciji Servis za toplifikaciju i održavanje stambeno-poslovnog prostora u Bosanskom Novom bili ažurni samo kada je trebalo povećati cijene grijanja, dok kasne u osnovnoj djelatnosti - zagrijavanju stambenog i poslovnog prostora.

F. K.

PRNJAVOR

Čekajući majstore

Sezona grijanja na gradskom području ne počinje kao prethodnih godina - 15. oktobra, iz nekoliko razloga. Naglo zahlađenje donosi nevolje stanarima a pogotovo onima u lameli kod hotela „Nacional", jer u svojim stanovima zbog čudnog projekta nemaju izvedene dimnjake. Stotinjak stanara je priključeno na gradski toplovod, a koristi se toplota iz kotlovnica „Metalke", „Prometa" i hotela „Nacional".

Kako smo danas saznali u „Prometu", kotlovnica je van upotrebe jer se čekaju majstori banjalučkog „Plamena" da završe remont postrojenja, obezbijeđeno je uglja za 24 radna dana ove kotlovnice, ali nikome nije poznato kada će se peć podložiti.

„Nacionalova" kotlovnica počinje rad 1. novembra dok u „Metalki" čekaju da se završe radovi na izolaciji dijela stare mreže i novim priključcima. Čudno je takođe da još nisu utvrđene nove cijene grijanja. Mnoge je zahlađenje iznenadilo, ali očito i dočekalo nespremne isporučioce toplote. Kao i mnogo puta ranije, ispaštaju stanari.

B. R.

DELEGACIJA SKJ U MONGOLIJI — U okviru programa saradnje između Saveza komunista Jugoslavije i Mongolske narodne revolucionarne partije u Ulan Bator otputovala je studijska delegacija SKJ na čelu sa članom Predsjedništva CK SK Slovenije Cirilom Ribičićem.

Delegacija će se za vrijeme boravka u Mongolskoj Narodnoj Republici upoznati sa aktivnošću i zadacima Mongolske narodne revolucionarne partije o daljem razvoju političkog sistema Mongolske Narodne Republike.

POČELA POLITIČKA ŠKOLA SK BiH — Treća generacija političke škole Saveza komunista Bosne i Hercegovine u Sarajevu je počela rad. Polaznicima deset odjeljenja ove škole govorio je član Predsjedništva CK SK BiH Draško Popović o aktuelnim pitanjima društveno-ekonomskog razvoja ove republike.

Predsjednik Republičkog komiteta za odnose sa inostranstvom dr Safet Šerifović održao je predavanje o stanju međunarodnih odnosa i položaju Jugoslavije u svijetu, a profesor Pravnog fakulteta u Sarajevu dr Franjo Kožul o međunacionalnim odnosima u sadašnjem istorijskom trenutku.

SKUPŠTINA SR SLOVENIJE O OSIMSKIM SPORAZUMIMA — Ljubljana, 15. oktobra (Tanjug) — Skupština Slovenije pozitivno je ocijenila desetogodišnji period ostvarivanja i ulogu osimskih sporazuma. Njima je stvorena nova klima u odnosima Jugoslavije i Italije, a značajno su doprinijeli proširenju i stabilnosti odnosa između dvije zemlje.

To je naglašeno na zajedničkoj sjednici sva tri vijeća Skupštine Slovenije, gdje je vođena rasprava o ostvarivanju osimskih sporazuma, kao i o položaju slovenačke nacionalne zajednice u susjednim zemljama — Italiji, Austriji i Mađarskoj.

KOMISIJA SEV—a U DUBROVNIKU — U Dubrovniku je počelo 43. zasjedanje Stalne komisije za uzajamnu i ekonomsku pomoć SEV—a u oblasti statistike. Sudionike tog skupa je u ime Saveznog izvršnog vijeća pozdravio direktor Saveznog zavoda za statistiku dr Dragutin Grupković koji predvodi jugoslovensku delegaciju

Za vrijeme četvorodnevnog rada razmatraće se pitanja saradnje i istraživanja u oblasti statistike. Takođe će biti govora o izradi i razmjeni projekata u sklopu već uhodane dugogodišnje privredne i naučno-tehničke suradnje u toj oblasti između članica SEV—a i naše zemlje.

DELEGACIJA SR SRBIJE VRATILA SE IZ NR KINE — Delegacija SR Srbije, koju je predvodio član Predsjedništva SR Srbije Risto Jovanović, vratila se u Beograd nakon višednevne uzvratne posjete pokrajini Heljungdžang u NR Kini. U toku boravka delegacije, u kojoj su bili i predstavnici Privredne komore i nekoliko najvećih izvoznika iz SR Srbije, potpisan je protokol o daljem razvijanju privredno-tehničke, naučne i kulturne saradnje između SR Srbije i pokrajine Heljungdžang, u okviru ukupne saradnje SFRJ i Narodne Republike Kine.

DELEGACIJA TRŠĆANSKIH SLOVENACA U MAKEDONIJI — Delegacija Slovenačke kulturno-gospodarske zveze iz Trsta, koju predvodi predsjednik Boris Race, u Skoplju je razgovarala s predsjednikom Republičke konferencije Socijalističkog saveza Makedonije Burhanom Ademijem. Gosti su upoznati sa prilikama i problemima Makedonaca koji žive u susjednim zemljama, kao i sa ostvarivanjima prava narodnosti u našoj zemlji. Gosti iz Trsta upoznali su domaćine sa rezultatima provođenja osimskih sporazuma.

POČEO DRUGI KONGRES ZDRAVSTVENIH DOMOVA JUGOSLAVIJE — U Strugi je počeo Drugi kongres zdravstvenih domova Jugoslavije. Na ovom skupu, koji će trajati do 18. oktobra, učestvuje više od 600 zdravstvenih radnika iz cijele zemlje. Biće podnesena 624 referata i radova.

Izbor tema o kojima kongres raspravlja, kako je istaknuto, doprinijeće daljem unapređivanju djelatnosti zdravstvenih domova, njihovom organizovanju za potrebe opštenarodne odbrane, kao i obezbjeđivanju racionalnije, efikasnije i kvalitetnije zdravstvene zaštite stanovništva.

UOČI PROSLAVE 40-GODIŠNJICE UJEDINJENIH NACIJA

U izgledu jednoglasnost

● Očekuje se da će u proslavi jubileja učestvovati između 60 i 80 šefova država ili vlada

UJEDINJENE NACIJE, 15. oktobra — Generalna skupština je ušla u završnu dvonedjeljnu proslavu četiri decenije djelovanja Ujedinjenih nacija. Proslava će dostići vrhunac na Dan svjetske organizacije 24. oktobra kada će se i 1986. godina proglasiti „Međunarodnom godinom mira".

Proslava ove jeseni održava se pod devizom „Ujedinjene nacije za bolji svijet". Skupština je odlučila da dvadeset i jedan državnik govori u tri dana koji prethode godišnjici.

Svi govori biće štampani u posebnoj publikaciji na kraju zasjedanja. Očekuje se, takođe, da će Generalna skupština usvojiti jednoglasno završnu deklaraciju na sam Dan Ujedinjenih nacija 24. oktobra. Da priprememanje dokumenata koji će biti svima po volji nije nimalo lak posao, svjedoči činjenica da se Pripremni komitet još uvijek time bavi.

Očekuje se da će u proslavi 40-godišnjice svjetske organizacije učestvovati između 60 i 80 šefova država ili vlada. Konačan broj još nije poznat jer se neki od uglednih gostiju mogu odlučiti na dolazak u posljednjem trenutku.

Na svečanu sjednicu pozvane su i neke države koje nisu članovi Ujedinjenih nacija kao što su Vatikan, Švajcarska, Monako i Sjeverna i Južna Koreja.

Pravo da učestvuju kao posmatrači imaju i neki oslobodilački pokreti kao što su Palestinska oslobodilačka organizacija i Narodni pokret za oslobođenje jugozapadne Afrike.

ISTOČNONJEMAČKI ČASOPIS O NESVRSTANOSTI

Značajna pokretačka snaga

BERLIN, 15. oktobra (Tanjug) — Pokret nesvrstanosti predstavlja danas značajnu pokretačku snagu na međunarodnoj sceni — piše u posljednjem oktobarskom broju mjesečnik NDR za spoljnu politiku i privredu „Horizont", komentarišući nedavnu ministarsku konferenciju nesvrstanih u Luandi.

Časopis ističe da je ministarska konferencija nesvrstanih, održana septembra u Luandi, bila najbrojniji skup „u istoriji ove grupe država". Ovaj časopis kaže da se takvo učešće odrazilo na pojačanu angažovanost nesvrstanih u odnosu na međunarodnu situaciju, koja traži zajedničko djelovanje na što širem prostoru, kako bi se što prije riješila goruća pitanja današnjice. Učešćem velikog broja predstavnika nesvrstanih zemalja, posmatrača i gostiju u Luandi je ujedno manifestovano i osjećanje solidarnosti sa zemljom-domaćinom, čiji narod vodi izuzetno tešku borbu za nezavisnost i progres.

PUTNICI „VOZA BRATSTVO I JEDINSTVO" NA KOPAONIKU

Nezaboravni susreti

BRUS, 15. oktobra — U želji da gostima iz Radovljice, Lenarta, Kranja, Ljubljane, Maribora i Jelša, koji su doputovali „Vozom bratstvo i jedinstvo", učine boravak što prijatnijim, njihov domaćin, Opštinska konferencija SSRN pripremila je sadržajan program. Gosti su razgledali kulturno-istorijske spomenike ovog kraja, a predsjednik Skupštine opštine Brus Milenko Nerandžić upoznao ih je sa posljedicama zemljotresa i programom sanacije potkopaoničkog područja, kao i privrednim i kulturnim razvojem opštine — informiše Tanjug.

Gosti su obišli sportsko-rekreativni centar na Kopaoniku, razgledali turističke objekte, a posebno interesovanje pokazali su za dalji razvoj turizma i sportske rekreacije u ovom centru. Prvi ovogodišnji snijeg, koji je padao u toku dana, doprinio je da gostima ovaj izlet na jednu od najljepših jugoslovenskih planina ostane u nezaboravnoj uspomeni.

USAGLAŠAVANJE O RAZVOJU U PRIVREDNOJ KOMORI JUGOSLAVIJE

Šesnaest zajedničkih programa

BEOGRAD, 15. oktobra (Tanjug) — Privredna komora Jugoslavije predložila je danas da u društveni plan zemlje 1986-1990. godine bude uključeno 16 zajedničkih programa razvoja domaće privrede, od kojih se očekuje značajan doprinos poboljšanju poslovanja i izvoza.

Prema prijedlogu opštih udruženja privrede i poslovnih zajednica velikih poslovnih sistema ti programi odnose se, pored ostalog, na zajedničke planove u razvoju energetike, željeznica, pomorskog i riječnog saobraćaja, magistralnih PTT—veza, crne i obojene metalurgije i prerade metala, šumarstva i drvne industrije, proizvodnje kože, obuće i tekstila, gume kao i dijela agroindustrijskog kompleksa.

Prijedlog je usaglašen na proširenoj sjednici Predsjedništva PKJ sa sekretarima opštih udruženja i predsjednicima zajednica velikih sistema i upućen Saveznom izvršnom vijeću i Saveznom zavodu za društveno planiranje.

AKTUELNI TRENUTAK JUGOSLOVENSKE FELJTONISTIKE

Između istine i bajke

● Istraživanja su pokazala da petina čitalaca novine kupuje zbog feljtona, što nije bez značaja za tiraž, pa mnoge redakcije u tome vide svoju šansu, često ne birajući sredstva

BEOGRAD, 15. oktobra - Inflacija feljtona, sjećanja, posebnih viđenja, naknadnih istina i svjedočanstava u knjigama koje se odnose na noviju istoriju učinila su da se sa sve više nelagodnosti i zabune reaguje na ovu vrstu štiva. Svjedoci smo i mnogih nesporazuma u našoj feljtonistici, koja se, inače, sve više komercijalizuje.

Distanca od gotovo pola vijeka logično stvara prilaze oslobođene nekih tabua, ali ne oslobađa obaveze od faktografske zasnovanosti. Feljtoni ipak nisu romani niti romani - rane biografije. „Nisam se trudio da budem nepristrastan" - napisao je u zaglavlju svoje knjige jedan memoarista, objašnjavajući pristup u zamašnom poslu koji je obavio. Takvo polazište, kad je o memoarima riječ, usvojeno je kao neizbježna napomena u prosuđivanju sjećanja i zapisa. Feljtonisti se, međutim, ne ograđuju takvim napomenama, oni su samo sakupljači i sistematizatori postojeće građe, i eventualno istraživači do sada nepoznatih činjenica.

Gotovo da nema nijednog našeg lista bez feljtona, a neki donose dva i više. Istraživanja su pokazala da 20 odsto čitalaca kupuje novine zbog feljtona, što znači da ih najmanje petina čitalaca novina redovno prati. To nije bez značaja za tiraž, pa mnoge redakcije pribjegavaju ovom načinu njegovog održanja ili porasta.

Najveći broj feljtona posvećen je zbivanjima u ratu i revoluciji. Među njima ima i dobrih, koje pišu stručni i odgovorni autori. Ne oskudijevamo u piscima ove vrste publicistike - ima ljudi koji se čak isključivo bave tim poslom. Istina je i to da se dobar dio feljtona piše uzgredno, rutinski i sa komercijalnim namjerama. Među feljtonistima ima istoričara, novinara, književnika, ali i oficira, profesionalnih političara, poprilićan broj penzionera. Feljtonisti barataju faktima iz domaćih i inostranih izvora, manje ili više pouzdanih sjećanja učesnika, a počesto u želji za originalnošću i otkrivanjem „istine". Budući da se kopa i po inostranim arhivama, ponekad su „istine" sa nekih tuđih poligona.

Jasno, uz subjektivno viđenje idu i previdi, prenaglašavanje ili prećutkivanje nekih činjenica, ili se pretjeruje na drugi način - nazovi objektivnim prikazom „ljudi od krvi i mesa", s vrlinama i manama koje se ne zasnivaju na istini. Sasvim izvjesno, autorski pristup podrazumijeva određenu slobodu interpretacije. Ali ako su „intervencije" na činjenicama u feljtonima rezultat želje za što većim brojem čitalaca i što glasnijim odjekom „istine", onda su u pravu oni koji usplahireno i zabrinuto govore o skvrnavljenju i medvjeđoj usluzi istoriji, ideji i žrtvama.

M. JOVANETIĆ

POLITIČKI HAOS U UGANDI

Žele vratiti Obotea?

NAJROBI, 15. oktobra - Potpredsjednik Vojnog savjeta Ugande general Vilson Toko, optužio je bivše ministre u vladi srušenoj krajem jula da planiraju zavjeru radi vraćanja Miltona Obotea na čelo države.

Na konferenciji za štampu sinoć u Kampali, general Toko, koji je i ministar odbrane, povezao je zavjerenike čak i sa gerilcima Joveri Musevenija, za koje je iznio tvrdnju da vojnim operacijama protiv Okelove vlade utiru put Oboteovom povratku - javlja Tanjug.

PEKING — UZ REFORMU KINESKIH PREDUZEĆA — OD DOPISNIKA TANJUGA

Peripetije s partijskim sekretarom

● Partija je odnedavno izgubila prerogative upravitelja ● Simptomi prelaznog perioda ● Sekretari teško zaboravljaju vlast

PEKING, 15. oktobra — Navršava se prva godina otkako je odlukom CK KP Kine partijski komitet preduzeća izgubio poziciju centra iz koga se upravlja svim poslovima preduzeća. Za takav rez, kojim se sekretar komiteta pomjera iz statusa vlasti, valjalo je napraviti korak dug deset hiljada milja. Tako se ovdje izražavaju kada hoće da kažu da je za nešto valjalo uložiti mnogo truda, i načiniti bitan prelom.

A upravo se to i desilo. Na tom bitnom pravcu mijenja se sistem upravljanja, a učinjeno je to iz nasušne potrebe da se reforma u preduzećima konsoliduje i dalje razvija.

Baš oko toga sada se otvara važno pitanje: kako biti dobar sekretar partije? Naravno, s novom sadržinom i kompetencijama. Vrijeme od oktobra prošle godine, kada se na nacionalnom planu krenulo u reformu upravljanja preduzeća, kratko je, pa se u mnogo čemu na tom novom putu osjećaju simptomi prelaznog perioda-onoga u kome se od odbačenog „krutog modela" ide u novi ekonomski, društveni i politički sistem koji socijalizmu ovdje treba da osigura kineske osobenosti.

Bilo zato što ne umiju da pređu na novi kolosijek, ili što ne žele da se oslobode vladanja, tek mnogi sekretari postaju problem u provođenju političke reforme.

Zato su učestala savjetovanja u aranžmanu partijskog centra da se prestrojavanje ubrza. U tom poslu pojačano se angažuju listovi i časopisi od naročitog autoriteta. Kako tvrdokorne pomjeriti? Savjeti su da se to ne čini metodama udara, još manje nekakvih kampanja, već ubjeđivanjem i podučavanjem. Ali pri tome idejni orijentir je jasno ocrtan, jer je javnosti otvoreno rečeno ko zna koliko puta da zadržavanje starog statusa za partijske sekretara znači da je posrijedi „duboka opterećenost ideologijom „ljevice". " A to onda znači da je posrijedi ometanje s idejnih pozicija.

Teoretski organ CK KPK „Crvena zastava" je nedavno pisao: „Svemoć sekretara značila je, u stvari, da nema prave odgovornosti, odluke su sporo donošene, efikasnost odlučivanja bila je na niskom nivou, u oštrojsuprotnosti s potrebama savremenog preduzeća. Komitet se bavio svim i svačim, a u isto vrijeme je zanemarivao glavni posao—ideološki i politički rad".

Od prošlog oktobra partija je odvojena od upravljanja preduzećem. Sva odgovornost za organizaciju proizvodnje, i vođenje svih poslova koji mogu biti s tim u vezi, prenesena je na direktora i njegove saradnike po operativnoj i stručnoj liniji. Partijski komitet ostaje na prvom mjestu odgovoran za idejno političko stanje i za to da se preduzeće u cjelini pridržava opštih principa i politike partije i vlade. Komitet, odnosno njegov sekretar, dužan je da prihvati i podržava novu, odlučujuću ulogu direktora i još da jača ulogu radničkih kongresa kao suupravljača.

Ali, sada se otvoreno iznosi da „mnogi drugovi brinu" šta će biti s partijom. Vidi se pri tome da oni zapravo teško zaboravljaju prerogative vlasti koje su imali u rukama. To ne znači obavezno da oni idu u frontalno suprotstavljanje odluci CK od prošlog oktobra, mada ima i toga.

Široka čitalačka publika može da vidi kako, ovde ili onde, partijski sekretar upozorava direktora „da ne otima vlast iz ruku partije", ili da sekretar „ore tuđu zemlju a svoju ostavlja zapuštenom". Prenose se i pritužbe direktora: „Teško je biti direktor, još teže savremeni, a najteže direktor koji se zalaže za reformu".

Božidar ĐURICA

BANJALUKA: NASTAVLJENO SUĐENJE VETERINARU IZ BOSANSKE DUBICE

Kooperanti „na papiru“

● *Iskazi okrivljenog i svjedoka, stvarnih i fiktivnih kooperanata, u mnogome se razlikuju*

BANJALUKA, 15. oktobra — U Okružnom sudu u Banjaluci nastavljeno je suđenje Mili Bokanu (43), veterinaru iz Bosanske Dubice, optuženom da je raznim nedozvoljenim radnjama prisvojio 21 milion dinara. Pretres vodi Vijeće petorice, kojem predsjedava sudija Dragomir Miljević.

Danas su svjedočili uglavnom kooperanati OOUR—a „Kooperacija“ iz Zdjenčine kod Jastrebarskog, u kojoj je optuženi bio zaposlen, i oni koje je on u svojim dokumentima fiktivno prikazivao da su kooperanti. Bilo je mnogo razlike u njihovim iskazima i odbrani okrivljenog.

Tako Mile Bokan tvrdi da je Milu Stupara zadužio sa 67 komada teladi, a ovaj je na pitanje zastupnika optužbe, zamjenika okružnog javnog tužioca Radomira Gajića odlučeno rekao:

— Nisam primio 67 teladi. (Njihova vrijednost je 3.320.000 dinara).

Svjedok Simo Mitrović tvrdi da je Bokanu posudio 350.000 dinara, a ne 500.000 kako ovaj tvrdi poslije naplate teladi u ukupnom iznosu od 460.000 dinara.

Svjedoci Drago Hrvaćanin, Boško Pavlica, Blagoja Surtov i Anto Radić, koji nisu u kooperantskim odnosima sa „Kooperacijom“ iz Zdjenčine, potvrdili su navode optužnice da su na molbu okrivljenog za izvjestan broj svoje teladi rekli da su vlasništvo „Kooperacije“ i prilikom inventure u decembru prošle godine čak potpisali zapisnik inventurne komisije, da su primili telad na tovljenje.

— Kad je došla komisija u februaru rečeno mi je da sam kooperant, a predočili su mi, takođe, dokumente koji sigurno nisam potpisao. Tražili su 10 teladi koja su bila moja. Slično su utvrdili i ostali svjedoci. Suđenje se nastavlja sutra.

M. D.

POŽAR KOD DUBROVNIKA POD KONTROLOM

Angažovano hiljadu ljudi

● *Gasioci ulažu ogromne napore u danonoćnoj borbi protiv vatrene stihije*

DUBROVNIK, 15. oktobra (Tanjug) — Nakon veoma teške i za gasioce iscrpljujuće noći stanje na požarom ugroženom području u dubrovačkoj opštini znatno je povoljnije — saopštavaju u Opštinskom štabu civilne zaštite. Ogranci velikog šumskog požara na prostoru kod naselja Čajkovici do Bosanke, kao i na južnim padinama brda Srđ prema gradu lokalizovani su i pod kontrolom. Treći ogranak na tom brdu, ali sa manjim intenzitetom, još traje na prostoru između naselja Bosanka i sela Brgat. U toku noći gasioci nisu dozvolili da se sa tog područja vatra proširi prema Zupi dubrovačkoj.

Stanje na prostoru koje je zahvatio požar u Konavlima još je otežano, ali više nije kritično kao noćas. Vatra i dalje gori na nekoliko mjesta na području sela Mikulići, Đurinici, Poljica i Molunat. Kada je tokom noći oslabio vjetar gasiocima je bilo znatno lakše u obuzdavanju vatrene stihije. Na oba prostora zahvaćena požarom na platou brda Srđ prema Brgatu i u Konavlima sada je angažovano oko hiljadu ljudi. Među njima su i pripadnici Jugoslavenske narodne armije i vatrogasne jedinice iz 15 gradova Hercegovine, Hrvatske i Dalmacije koje su juče i tokom noći pristigle u pomoć.

Električni stub — uzrok požara

DUBROVNIK, 15. oktobra (Tanjug) — Radnici SUP-a Dubrovnika i jedan sudija Okružnog suda utvrdili su na licu mjesta da je uzrok zabrinjavajućeg požara na Srđu bio jedan drveni desetkilovatni stub koji je pao pod punim naponom. Do pada je došlo na relaciji Komolac-Patakovina.

Saznaje se da su nadležni organi odmah preduzeli mjere za utvrivanje odgovornosti za pad ovog stuba. Nadzor nad ovim električnim vodom imala je RO „Elektrojug“, Dubrovnik. Ukoliko se utvrdi da su u pitanju propusti u nadzoru, biće podnesene krivične prijave protiv odgovornih.

Dubrovnik bez zelene pozadine

Iako požar još bjesni, već sad se može govoriti o njegovom katastrofalnom učinku za turističku sliku Dubrovnika. Dubrovnik je izgubio svoju zelenu pozadinu, koja nije njegova najveća vrijednost, ali je predstavljala nezaobilaznu komponentu njegove turističke privlačnosti. Gotovo cijela južna padina brda Srđ koja je bila ozelenjena borovom šumom, makijom i drugim rastinjem je izgorjela i biće potrebno više godina da se padine Srđa ponovo ozelene.

AKCIJOM RADNIKA JAVNE BEZBJEDNOSTI U BANJALUCI

Uhvaćeni kradljivci iz „Blika“

● Trojica radnika su krađom odjeće i tkanina svoj kolektiv oštetili za oko 1,3 miliona dinara

BANJALUKA, 15. oktobra — Trojica radnika zaposlenih u banjalučkoj konfekciji „Blik“ pritvorena su zbog osnovane sumnje da su za sebe prisvojili veću količinu odjeće i tkanina u ukupnom iznosu od oko 1,3 miliona dinara.

Sabit Topčagić (59), poslovođa prodavnice koja se nalazi u krugu „Blikove“ fabrike iznio je i prisvojio robu u vrijednosti od oko milion dinara. To je činio dovijajući se na razne načine, najvjerovatnije koristeći svoj položaj. Radio je to samostalno, kao i radnici Zoran Sumonja (35) i Mirko Popović (48).

Ova dvojica, iako su radili bez dogovora, imali su sličan „sistem“ za krađu. Tokom radnog vremena oni su robu prebacivali preko ograde, a kada su išli kući pokupili bi „lov“. Na ovakav način Zoran Sumonja je prisvojio oko 167.000, a Mirko Popović oko 175.000 dinara.

Istraga je u toku.

M. D.

NA DRUMOVIMA PRNJAVORSKE OPŠTINE U PRVIH DEVET MJESECI OVE GODINE

Desetoro mrtvih

PRNJAVOR, 15. oktobra — Na području prnjavorske opštine u prvih 9 mjeseci ove godine dogodila se 151 saobraćajna nesreća, u kojima je desetoro ljudi izgubilo život. Lakše, ili teže povrede doživjelo je 86 učesnika u saobraćaju, dok se materijalna šteta procjenjuje na više od 20 miliona dinara. Alarmantni podaci povod su za provođenje akcija, kao što je upravo, započeta „Poštujmo saobraćajne propise“, što se odvija u našoj republici od početka oktobra do kraja decembra. Glavni nosioci organizacije ove društveno korisne akcije su Opštinski SUP, Automoto društvo „Stanko Vukašinović“, Komunalna radna organizacija „Park“ i Osnovna zajednica za lokalne puteve.

B. R.

NEUSPIO NAPAD NA AMBASADU TUNISA U RIMU

Zatajila protivavionska raketa

RIM, 15. oktobra — Rimska policija saopštila je danas da su u toku noći nepoznati napadači pokušali da protivavionsku raketu ispale na ambasadu Tunisa u Rimu. Kako javlja Rojter, policija je na pločniku preko puta ambasade pronašla projektil italijanske proizvodnje na lanseru ručne izrade. Raketa, srećom nije lansirana jer nije funksionisao mehanizam za njeno aktiviranje.

U vrijeme namjeravanog napada u ambasadi su bili samo pripadnici službe obezbjeđenja.

Premijer Tunisa Mohamed Mzali treba da se danas po podne, prvog dana zvanične dvodnevne posjete Italiji, sastane sa predsjednikom italijanske vlade Betinom Kraksijem.

Prema funkcionerima Kraksijevog kabineta, dvojica premijera će vjerovatno razgovarati o nedavnoj otmici italijanskog broda „Akile Lauro“.

DRASTIČAN PAD ARGENTINSKE INFLACIJE

Maksimirane cijene, zamrznute plate

BUENOS AIRES, 15. oktobra (Tanjug) — Troškovi života u Argentini tokom septembra povećani su za svega 2,5 posto, objavio je Institut za ekonomsko socijalnu politiku (IPES).

U izvještaju o septembarskim statističkim pokazateljima konstatuje se da se tokom protekla tri mjeseca zapaža značajno smanjenje rasta cijena i da je ono najizraženije u septembru.

Jedna od glavnih karakteristika takozvanog „Plana austral“, donesenog sredinom juna, je maksimiranje cijena ne samo za osnovne prehrambene proizvode, već i u svim javnim službama, uz istovremeno zamrzavanje plata.

Takva politika zauzdala je argentinsku inflaciju koja se kretala mjesecima ritmom od trideset odsto, ali je pred novembarske skupštinske izbore u Argentini i sve češća meta napada političke opozicije na Alfonsina.

Narod, međutim, podržava „Plan austral“, koji, bar za sada, garantuje stabilnost.

LOS ANĐELES: RAZLIČTI AR̦ŠINI ZA TERORISTE I NJIHOVE ŽRTVE

UBILA GA NEZGODNA RIJEČ

● *Jedan Amerikanac arapskog porijekla ubijen u vrijeme kad je na otetom italijanskom brodu ubijen Amerikanac Leon Klinghofer*

VAŠINGTON, 15. oktobra — U talasu zadovoljstva zbog uspješno okončane „otmice“ četvorice otmičara iz egipatskog aviona, ovde je maltene nezapaženo prošao jedan drugi teroristički slučaj, u kojem je takođe ubijen jedan nedužni Amerikanac.

Oboljeiog Leona Klinghofera su četvorica palestinskih otmičara navodno ubila na brodu, po svoj prilici zato što je bio Amerikanac, i uz to jevrejskog porijekla. Pjesnika Aleksa Odeha, Amerikanca arapskog porijekla, nepoznati teroristi, po svemu sudeći, Amerikanci, ubili su najvjerovatnije zato što su procijenili da on nije dovoljno dobar Amerikanac.

Odeha je, zapravo, ubila njegova nezgodna riječ. To u ovom zemlji, koja toliko drži do prava svojih građana na „slobodu govora“, može da izgleda i nevjerovatnim. Ali je, po svemu sudeći, tačno.

Prošlog petka prije podne, dok se ovdje dizao talas euforije zbog uspješno izvedene akcije američkih aviona, u Santa Ani, u predgrađu Los Anđelesa neki drugi teroristi su kretali u bombašku akciju na Odeha.

Jutro je bilo sunčano i Odeh, čovjek romantična kova, sigurno nije mislio o bombama već o svojim stihovima, koje je pisao u slobodnim časovima. Bio se zaputio u kancelariju „Komiteta za borbu protiv diskriminacije prema američkim Arapima. On je, naime, bio rukovodilac kalifornijskog ogranka te organizacije, koja se upinjala, koliko je mogla, da otkloni ovdašnje predrasude prema Amerikancima arapskog porijekla, i da doprinese da se bolje razumije komplikovani čvor Bliskog istoka.

Odeh je bio, kažu njegovi poznanici, miroljubiv čovjek, volio je da fotografiše svoje tri kćerke, da piše pjesme i da se angažuje, koliko mu to vrijeme dozvoljava, na aktivnostima pomenutog komiteta. Bilo je, kažu anonimnih prijetnji, ali im on nije pridavao naročiti značaj. Mada se ovdje doselio sa Bliskog istoka prije 13 godina, on se osjećao Amerikancem i znao je da kaže da se ne plaši, jer živi u slobodnoj zemlji.

Tog petka, dakle, on se popeo na drugi sprat zgrade u kojoj su bile kancelarije Komiteta, uhvatio za kvaku, zakoračio da uđe — i — pao kao pokošen. Naime, kada je povukao vrata, paklena mašina, zakačena s druge strane, eksplodirala je, raznijela ga i ranila još sedam lica.

Ko je i zašto ubio Odeha čovjeka koji se angažovao za arapsku stvar, ali se borio protiv svih oblika nasilja? Nema sumnje da ga je ubila nezgodna riječ.

Noć prije ubistva, Odeh je govorio na lokalnoj televiziji o otmici putničkog broda na Mediteranu. U tom govoru on je, ipak, rekao nešto što je odudaralo od opšteg tona antiterorističke kampanje u ovoj zemlji. Rekao je, da američka štampa griješi kada povezuje imena PLO i njenog lidera Arafata sa otmicom broda.

Američka policija, kojoj se pridružio i FBI, još nije ušla u trag terortistima koji su oduzeli život pjesniku Odehu. To je izazvalo ogorčenje kod prijatelja Odeha i njegovih drugova iz pomenutog Komiteta. Oni kažu da je neshvatljivo da se čitave stranice štampe posvećuju ubistvu američkog putnika na brodu, a da smrt Odeha prođe gotovo nezapaženo. „On je takođe bio Amerikanac, ubijen je na američkom tlu i od američkih terorista“ — kažu oni.

To je valjda i podstaklo Bijelu kuću da izjavi da „najoštrije osuđuje tu zločinačku i terorističku akciju“. Međutim, teroristi još nisu identifikovani.

Borislav LALIĆ

Smrt Bećira Čelenka

ANKARA, 15. oktobra (Tanjug) — Bećir Čelenk, kontroverzna turska ličnost koji je bio jedan od glavnih šefova za krimučarenje opojnih droga i oružja iznenada je preminuo od srčanog udara u zatvorskoj bolnici u Ankari. Pred vojnim sudom u Ankari za tri dana trebalo je da se Čelenku nastavi suđenje, početo 15. septembra. Zbog krijumčarenja tužilac je zatražio smrtnu kaznu.

ČITAOCI SARADNICI

Pomoć u nevolji

Dana 27.9. 1985. godine u vremenu između 18 i 19 sati vozio sam se biciklom sa 5 i po godišnjim sinom Markom. Išli smo Pelagićevom ulicom pored Auto-škole i u trenutku kada je trebalo da skrenem udesno u pravcu naselja Borik na samom pješačkom prelazu doživjeli smo tako težak pad, pravi akrobatski. Mali Marko je svojom nogom zakačio žice prednjeg točka tako da je došlo do naglog kočenja, a onda smo pali. Brzo su nam pritekli građani u pomoć. Prve su bile dvije simpatične drugarice, koje su radile u svojim kioscima na uglu preko puta Auto-škole. Kola su se zaustavljala i ljudi su trčali prema nama. Svako je želio da nam pomogne, jedan mališan hoće da ispravi iskrivljeni bicikl, drugarice tješe uplakanog Marka sa simpatijama prema njemu. Jedan drug sa dužom bradom, možda je ljekar, malog Marka je pregledao na ulici i ponudio da nas odveze u Hitnu pomoć. Drugarice iz kisoka odvele su nas kod sebe, Marku ponudile fišek pomfrita, a meni kafu i cigaretu i zavile mi ozlijeđeni prst na ruci.

Eto, takav je naš čovjek, a takav i treba da bude.

Koristim se ovom prilikom da srdačno zahvalim svima koji su se tog trenutka zatekli i pomogli u nevolji.

Miloš EĆIM,
Ulica dr Vojislava Đede Kecmanovića
Banjaluka

U BUDIMPEŠTI

Na „Kulturnom forumu" 800 delegata

● Učesnike „Kulturnog foruma KEBS-a" pozdravio predsjednik mađarske vlade Đerđ Lazar. Jugoslovensku delegaciju predvodi književnik Kole Čašule, a 800 delegata će raditi šest nedjelja i raspravljati o umjetničkom stvaralaštvu i kulturnoj saradnji evropskih zemalja

BUDIMPEŠTA, 15. oktobra (Tanjug) — Jutros je u Budimpešti, nakon dvije godine priprema, počeo „Kulturni forum KEBS-a" na kojem učestvuju delegacije svih evropskih zemalja osim Albanije, kao i predstavnici Sjedinjenih Američkih Država i Kanade. Forum se održava u duhu helsinškog dokumenta i na osnovu odluke madridskog KEBS-a od prije dvije godine da se u slobodnoj razmjeni mišljenja kulturnih radnika, stvaraoca u najširem smislu riječi, i političara, doprinese unapređenju evropske saradnje na ovom značajnom polju. Za učešće na Forumu prijavilo se preko 800 delegata, među kojima su dvije trećine umjetnički stvaraoci. Delegacije nekih zemalja, uglavnom istočnoevropskih, predvode ministri kulture ili njihovi zamjenici, dok je najavljen dolazak i ministara kulture ili inostranih poslova i nekih zapadnih zemalja.

Jugoslovensku delegaciju predvodi književnik Kole Čašule. Kao gost mađarske vlade na Forum je doputovao i direktor Jugoslovenskog zavoda za međunarodnu naučnu, prosvjetnu, kulturnu i tehničku saradnju (JUZAMS) Miljenko Zrelec.

Glavne teme o kojima će Forum raspravljati na plenarnim sjednicama i u četiri komisije, tokom šestonedjeljnog rada, odnose se na umjetničko stvaralaštvo, zatim na širenje kulturnih ostvaranja kao i na saradnju kulturnih institucija i udruženja.

Danas prije podne učesnike Foruma pozdravio je u ime mađarske vlade predsjednik Đerđ Lazar.

O KULTURI RADA U RO VALJAONICA HVT

Kultura — element produktivnosti

BANJALUKA, 15. oktobra. Pobjednik ovogodišnjeg takmičenja iz oblasti kulture rada među banjalučkim kolektivima je RO Valjaonica HVT. Oni su između dvadeset sedam kolektiva izabrani za najbolje. To, i nije čudo priznaju ovdje, u Valjaonici, **„kad se zna da ove godine VZ „Kosmos" nije učestvovao a oni su, to je poznato, lipak, najbolji. Odmah, poslije njih to smo, nećemo biti lažno skromni, mi i TAS."**

Doista, ova skromnost, i nije potrebna, jer RO Valjaonica HVT spada među najuređenije i najopremljenije radne organizacije u banjalučkoj komuni. Lična karta ove organizacije, ukratko je 669 zaposlenih, prosjek ličnog dohotka 46.000 dinara, iskorištenost kapaciteta u posljednjih pet godina 83,52 odsto. No, ono što nas trenutno interesuje je da u krugu Valjaonice postoje sportski tereni, restoran društvene ishrane, ambulanta, stomatološka ordinacija, biblioteka, park... Proizvodne hale su čiste, uredne (ne baš „kao u apoteci"), ali ovdje se radi, kaže (sa naglaskom na glagol radi) **Mile Tomić**, predsjednik Konferencije Osnovnih organizacija Saveza sindikata Valjaonice.

— No, pitaju se ovdje u Valjaonici, šta je to uopšte kultura rada, da li je to hortikultura (uređenje kruga radne organizacije) ili uređenje unutrašnjih prostorija ili je to, možda, kultura dijaloga, međusobnog ponašanja, što se vodi kulturi samoupravljanja. **Umjeti razgovarati sa čovjekom na pravi način, znači, umjeti se i odnositi i prema sredstvima rada, a sljedstveno tome i povećavati produktivnost rada, jer, veli jedan od sindikalaca Zlatko Švraka, „ako vodimo računa da nam autobus koji prevozi radnike nikad ne kasni i taće „sitnica" uticati na produktivnost."**

Ovdje u Valjaonici vode računa i oko usavršavanja kadrova, osposobljavanja za radne zadatke, ali se daje primat radnicima koji se usavršavaju u vlastitoj struci. Tako nanam navode primjer Branislava Tadića, koji je u kolektiv došao kao NK-radnik, a sad je već VK i ovogodišnji pobjednik u takmičenju metalskih radnika sistema UNIS.

Nije kultura rada ako ovdje među radnike, među nas, dođu glumci, pisci i drugi. To nije ono što često pišemo, kao prožimanje kulture i udruženog rada. Radnik može ako sam sebi stvori uslove, da ovdje, na svom radnom mjestu, stvara, čini kulturu, a pozorište je pozorište i ono se odvija na drugom mjestu. Ne znači to da mi ponekad ovdje nemamo i izložbe slika i književna posijela, ali to je nešto drugo, višenamijenjeno svečarskim prilikama.

● Umjeti razgovarati sa čovjekom, graditi dobre međuljudske odnose, drugačije se odnositi prema sredstvima rada, povećati produktivnost — to je kultura rada, a ne samo — kako se to površno ocjenjuje — dolazak pozorišta u halu i uređen tvornički krug — kažu u Valjaonici, pobjedniku ovogodišnjega takmičenja iz oblasti kulture rada koje je vodio OV SS Banjaluka

Ako želimo istinsku kulturu, onda ona mora krenuti odavde — kaže Mile Tomić.

Može se reći da je kultura rada u našim organizacijama relativno nov pojam, ali da se u vremenu kada se treba boriti za „fizički opstanak" na nju polaže mnogo manje pažnje nego ranijih godina. Ilustrativan primjer je da se na ovogodišnji ciklus takmičenja OV SS Banjaluka prijavilo dvostruko manje radnih organizacija nego protekle godine.

N. GUZIJAN

U JAJCU OD 18. DO 20. OKTOBRA

Dani muzičkog stvaralaštva BiH

● Ova smotra muzičkih radnika predlagano je da se održi mnogo ranije, ali, po svemu sudeći, sad je pravi trenutak jer je tretman muzičkog stvaralaštva u SR BiH neprilićan kulturi i tradiciji koju na ovom terenu ima

JAJCE, 15. oktobra — Ideja Udruženja muzičkih umjetnika BiH iz 1978. godine da se pokrene muzička manifestacija koja bi podstakla kompozitore na stvaralaštvo, izvođače na izazov, a slušaoce na navike na koncertne programe, ovih dana počeće da se i realizuje. A povod i poticaj organizatoru bila je 40-godišnjica oslobođenja zemlje, ali i „Evropska godina muzike 1985" u kojoj se diljem svijeta proslavlja 300-godišnjica rođenja tri muzička velikana: Baha, Hendla i Skarlatija. Organizaciju manifestacije „Dani muzičkog stvaralaštva BiH" podstaklo je i saznanje da se već duže vrijeme, u tretmanu i stimuliranju, muzičko stvaralaštvo Bosne i Hercegovine ubjedljivo nalazi na začelju.

Dani Muzičkog stvaralaštva, dakle, ove, a najvjerovatnije i narednih godina, održaće se u AVNOJ-skom Jajcu od 18. do 20. oktobra, gradu kojem je poodavno muzička umjetnost postala dio svakodnevice, koji ima ogromno bogatstvo kulturnog nasljeđa. A pošto ova manifestacija ima za cilj da da i puni doprinos sveukupnoj muzičkoj kulturi u BiH, bez koje se, kako ističe organizator, ne može ni zamisliti identitet ni autentičnost jednog naroda, odlučeno je da se izvode samo djela autora iz BiH i to onih koja su nastala između dvije smotre, s tim što će se svake godine pozvati neko od istaknutih umjetnika ili sastava iz drugih sredina.

U toku trodnevnih trajanja, rečeno je, muzički poslenici i stvaraoci će uspostavljati kontakte sa ne samo jajačkom publikom, jer će se predstave i koncerti uglavnom reprizirati i u drugim mjestima u Republici, koji će se opet pretvarati u stalne stvaralačke dijaloge i druženja. Odnosno, biće to trasiranje staza za stvaranje novih umjetničkih prodora, realno sagledavanje kadrovskih, repertoarskih izvedbenih pa i materijalnih mogućnosti muzičkih dostignuća u BiH.

Program za prvu manifestaciju veoma je bogat i sadržajan, a prijava učešća naših najeminentnijih muzičkih stvaralaca i poslenika potvrda su da je Dane muzičkog stvaralaštva BiH trebalo organizovati mnogo ranije.

H. KLIPO

U DOMU KULTURE, 18. OKTOBRA

Kvartet Vanje Lisaka

BANJALUKA, 15. oktobra — U velikoj sali Doma kulture u petak, 18. oktobra, u 20 sati gostuje kvartet **Vanje Lisaka.** Veče svinga ujedno otvara muzičku džez-sezonu. Poznati Lisakov kvartet vratio se nedavno sa dvadesetodnevne turneje po Sovjetskom Savezu.

J. P.

U DOMU JNA 17. OKTOBRA PRVA SAMOSTALNA IZLOŽBA AMATERA

Keramika i skulptura — Unkić i Đurić

BANJALUKA, 15. oktobra — U izložbenom prostoru Doma JNA u četvrtak, 17. oktobra, biće otvorena prva samostalna izložba Sabahete Unkić i Dušana Đurića, amatera, višegodišnjih polaznika likovnih tečajeva Doma kulture. Sabaheta Unkić će izložiti tridesetak keramičkih radova, dok će se Dušan Đurić predstaviti sa desetak skuluptura — karijatida. Izložba u Domu JNA biće otvorena u 19 sati.

J. P.

IZ DRUŠTVA LIKOVNIH UMJETNIKA BANJALUKA

Izložbe i priznanja

BANJALUKA, 15. oktobra — Među umjetnicima koji izlažu na upravo otvorenoj izložbi u Sarajevu „Kolegijum artistikum '85" koja predstavlja najuspješnija djela bosanskohercegovačkih umjetnika su i banjalučki umjetnici **Ahmed Bešić, Muhamed Ćejvan Aki, Biljana Gavranović, Smail Iftić, Bekir Misirlić, Boško Vukojević i Omer Berber.**

xxx

Banjalučki slikar **Muhamed Ćejvan Aki** izlagao je do 4. oktobra svoje slike u sarajevskoj Umjetničkoj galeriji BiH, rađene akrilikom na padobranskomplatnu, pastele uz pomoć video-instalacija koje je omogućio „Rudi Čajavec" iz Banjaluke. Kako ističe kritika „Ćejvanove slike, snabdjevene intenzitetom i evokativnim značenjima, prevazilaze vizuelnu dopadljivost dekorativnih struktura".

xxx

Muris Čorbić dobio je otkupnu nagradu na ovogodišnjem Salonu u Doboju. Njegovu sliku otkupila je Interesna zajednica kulture Doboj.

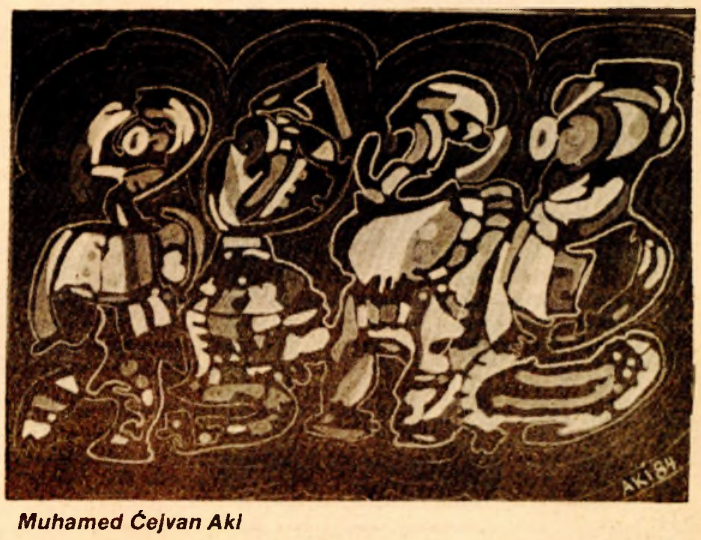

Muhamed Ćejvan Aki

ŠTA BI TREBALO DA BUDE „GLASOVA" EDICIJA „BRANKO ĆOPIĆ"

Korak ka svijetu

● Prevodilačka djelatnost u okviru edicije „Branko Ćopić", po mišljenju Kolje Mićevića, književnika i prevodioca, mora biti smišljen pokušaj da se prodre u svijet, a nikako ne komercijalni posao

BANJALUKA, 15. oktobra — Za **Kolju Mićevića**, urednika poznate „Glasove" biblioteke „Prevodi", pokretanje edicije „Branko Ćopić" znači stvaranje još jedne izdavačke djelatnosti kod banjalučkog izdavača.

— Ogroman je poduhvat, kaže Mićević. — Siguran sam da postoji put da otkrijemo poznatog Ćopića. Ne može i ne smije to biti preštampavanje već objavljenog, nego se svakom djelu mora prići sa ogromnom kritičkom aparaturom. Moraju se angažovati i ljudi koji nikad nisu pisali o Ćopiću, a čije znanje i stručnost ukazuju na to da bi njihov sud o djelu pisca, kome se edicija s pravom posvećuje, bio od neprocjenjivog značaja. „Glas" to može postići i to mu osigurava uspjeh, jer upravo takva izdanja su kod nas veoma rijetka, kao da su izdavači zaboravili svoju osnovnu ulogu.

Mićević, kao i cjelokupan sastav starog i novog Izdavačkog savjeta, na nedavno održanoj sjednici, insistira na jugoslovenskom konceptu edicije, kao i uređivačkom timu sastavljenom od vodećih stručnjaka u ovoj oblasti. Pored toga, posebno naglašava smisao prevodilačke djelatnosti u ediciji, podcrtane u njenim osnovnim ciljevima.

— Prevođenje ovdje mora biti posebna djelatnost. Naši pisci se, inače, veoma haotično prevode i uglavnom se to dešava zahvaljujući ličnom angažovanju i vezama. Stvaranje ovakvog projekta je prilika za logičniji i organizovaniji, originalniji pristup ovom poslu. Svjesni smo da strani izdavači ne moraju biti zainteresovani za ulaganja u prevođenje naših djela. Stoga bismo mi trebali voditi više računa o plasmanu naše umjetnosti u svijet. Najznačajnija Ćopićeva djela treba prevesti na velike svjetske jezike. Ne može se očekivati komercijalni uspjeh ovakvog poduhvata, ali bi se u okviru projekta morao naći izvor finansiranja za to pionirsko i humanističko djelo. Potom bi ta knjiga bila data svim kulturnim atašeima, ministrima kultura u svijetu, to bi bila lična karta naše edicije i umjetnosti. Ako takva izdanja damo u prave ruke moglo bi se desiti da kulturna saradnja sa svjetom, na ovom polju bar, krene drugim tokom. Ja sam za konkretno rješavanje apstraktnih stvari".

Mićević ne insistira na velikoj produkciji u prevodilačkom dijelu edicije, no smatra uspjehom ako jednom u pet godina iziđe po jedan prevod — u prvo vrijeme Branko Ćopić, a potom i drugi pisci.

S. ŠILJEGOVIĆ

FUDBAL

KUP NA PODRUČJU OFS LAKTAŠI

Laktaši eliminisani

LAKTAŠI — Tim „Potkozarja" iz Bosanskog Aleksandrovca pobrinuo se da u prvom kolu Kupa maršala Tita priredi najveće iznenađenje; pobijedio je favorizovani tim Laktaša poslije izvođenja jedanaesterca rezultatom 6:4.

REZULTATI — Seniori — TRN: Sloga — Župa 4:0, KADINAJNI: „Rudi Čajavec" — Termal 6:4 (2:2), BOSANSKI ALEKSANDROVAC: Potkozarje — Laktaši 6:4 (2:2), MAHOVLJANI: Bratstvo-Bosna 3:0 (par-forfe), GLAMOČANI: Mladost — Signal 3:4, Borac iz Maglajana bio je slobodan. Juniori — MILOSAVCI: Župa — Potkozarje 3:0 (par-forfe). Utakmice Bratstvo-Sloga i Termal —Laktaši su odgođene.

Sl. G.

OPŠTINSKE LIGE

OPŠTINSKA FUDBALSKA LIGA BANJALUKE — REZULTATI 7. KOLA: KRUPA NA VRBASU: Krupa — Bosna 6:0, ŠARGOVAC: Budućnost — Nektar 2:0, ČELINAC: Partizan — Proleter, 2:2, RUIŠTE: Slavija — Lauš 3:7.

REDOSLIJED: Partizan 11, Lauš, Proleter 9, Budućnost 7, Kozara 6, Krupa, Bosna 4, Slavija 3, Nektar 2.

Ž.T.

OPŠTINSKA LIGA BOSANSKE GRADIŠKE: REZULTATI 9. KOLA — Bratstvo — Biseri 0:1, Napredak — Mačkovac 1:1, M. servis — Bosna 1:1, Plantaže kalemi — Omladinac 2:2, Prosara — 13 skojevki 0:1, Zadrugar — Vrbaška 1:0, Sloboda — Torpedo 2:2.

REDOSLIJED: Zadrugar i Torpedo 13, 13 skojevki 12, Biseri 11, Bratstvo i Plantaže kalemi 9. M. servis, Omladinac i Mačkovac 9, Prosara 8, Bosna i Vrbaška 7, Napredak i Sloboda 3 boda.

Đ.S.

OPŠTINSKA LIGA KOTOR—VAROŠ: U nedjeljnom kolu postignuti su sljedeći rezultati: Omladinac — Bratstvo 6:3, Rujevica — Kotorište 3:4, Sloga — Proleter !:0, Čepak — Kotor (odgođeno). Stanje na tabeli: Čepak 28, Sloga 28, Omladinac 25, Bratstvo 20, Kotorište 15, Pobrđe 13, Kotor 9, Rujevica 7, Proleter 0. Na listi strijelaca je prvi Ilija Petrušić sa 35 golova. U nedjelju je na redu posljednje kolo, kada će se najvjerovatnije znati prvak, iako su ostala dva zaostala susreta. Prema svim izgledima prvo mjesto će osvojiti Čepak.

D.K.

PRVA OPŠTINSKA LIGA PRNJAVOR: Rezultati desetog kola: Lišnja: Biseri — Sloboda 4:2, Gornja Mravica: Čelik — Budućnost 1:3, Prnjavor: „9. maj" — Spartak, nije odigrano zbog nedolaska sudije. Smrtići: Polet — Đokeri 3:1, Ilova: Željezničar — Polet (DM) 1:1, Lišnja: Omladinac — Borik 0:0, Zaostale utakmice osmog kola: Prnjavor: „9. maj" — Polet DM) 4:1, Ilova: Željezničar — Polet (S) 9:1.

REDOSLIJED: „9. maj" — 16, Spartak (—) Polet (DM) po 13, Budućnost - Biseri i Željezničar po 11, Omladinac 10, Čelik — Borik i Polet (S) po 7. Sloboda 6, Đokeri 5 bodova.

OPŠTINSKA FUDBALSKA LIGA LAKTAŠI: REZULTATI ODGOĐENOG, TREĆEG KOLA — MAHOVLJANI: Mladost — „Rudi Čajavec" 4:2, BOŠKOVIĆI: Bosna — Signal 4:8, REDOSLIJED: Mladost i Borac po 7 bodova, Bratstvo i „Rudi Čajavec" po 6, Signal 4, Bosna bez bodova.

Sl. G.

NAKON PRVENSTVA BOSNE I HERCEGOVINE

A MLADIH NEMA

KUGLANJE

● Već duže vrijeme primat u krajiškom kuglanju drže iskusniji takmičari ● Nedovoljna briga posvećuje se juniorima

Pojedinačno prvenstvo Bosne i Hercegovine koje je proteklog vikenda održano u Prijedoru i Banjaluci bacilo je novu svjetlost na vrijednost krajiških kuglaša. Na kuglanama koje svi vrlo dobro poznaju očekivalo se da će zaigrati mnogo bolje od svojih konkurenata iz drugih krajeva republike, međutim tu šansu iskoristio je samo Momo Joksimović, član Partizana iz Banjaluke, kojem je u Boriku nedostajalo svega pet „drva" do rekorda kuglane. Izvrsna igra donijela mu je drugo mjesto, a time i pravo da nastupi na Pojedinačnom prvenstvu Jugoslavije koje se za nepunih mjesec dana održava u Osijeku i Belišću.

Relativno dobar rezultat ostvario je i Omer Safić, takmičar Sloge iz Bosanskog Novog koji je zauzeo sedmo mjesto. Iako se priželjkivao njegov plasman među prva tri igrača u republici, on ovog puta zaista nije mogao pružiti više. Međutim, ako se ne može zamjeriti na zalaganju Omeru Safiću, to se ni u kom slučaju ne može reći i za Božu Šurlana, člana Željezničara iz Banjaluke ili Sabriju Bećirbegovića, kuglaša Radničkog iz Prijedora. Božo Šurlan je još aktuelni rekorder kuglane u Boriku i na dosadašnjim takmičenjima je uvijek „ubijao" solidne rezultate. Ali za prave rezultate na velikim takmičenjima njegova psihička pripremljenost još daleko zaostaje za njegovim mogućnostima.

U širim krugovima ljubitelja kuglaškog sporta u republici ime Sabrije Bećirbegovića poznato je već niz godina. Od bivšeg prvaka republike očekivalo se da bi mogao da povrati stari sjaj, ali ovog puta on nije bio ni blizu tom uspjehu. Nesređeni odnosi u najjačem prijedorskom klubu rezultirali su drastičnim padom kvaliteta.

I nebriga za mladi naraštaj dovela je do ovakvog stanja u krajiškom kuglaškom sportu. Dovoljno je reći da se prošlogodišnji seniorski prvak republike Faruk Mulalić, član Sloge iz Doboja, još takmiči u juniorskoj konkurenciji, a izuzev Bosanskog Novog u Bosanskoj krajini se nigdje ne vodi dovoljno brige o omladincima. Ipak tračak nade, u bolje sutra, javlja se u Banjaluci gdje se posljednjih godina pristupilo temeljitijem radu s mnogo entuzijazma. Ako još i Momo Joksimović uspije da se na državnom prvenstvu probije do gornjeg sloja najboljih pojedinaca, biće to motiv više za afirmaciju krajiškog kuglaškog sporta.

R.JUKIĆ

IZ AKTIVNOSTI SOFK-e BANJALUKA

Izložba priznanja

BANJALUKA — Pripreme za organizaciju svečanog obilježavanja 40-godina fizičke kulture i sporta u banjalučkoj opštini u punom su zamahu. Na posljednjoj sjednici Organizacionog odbora utvrđena je osnovna koncepcija programa svečane sjednice i izložbe sportskih trofeja osvojenih u čitavom poslijeratnom razdoblju na području opštine Banjaluka.

— Svečana sjednica održaće se u Domu kulture, 19. novembra, — kaže Jelenko Radonjić, sekretar SOFK-e Banjaluka. U ovom pripremnom periodu formirali smo komisije koje će se brinuti o planskom provođenju čitave akcije. Sad predstoji obiman posao oko prikupljanja svih sportskih trofeja: priznanja, pokala, medalja, fotografija... Da bismo pojednostavili prikupljanje sve sportove smo podijelili u 10 punktova na koje će svi zainteresirani biti pravovremeno upućeni.

Punktovi su određeni prema procjeni o masovnosti priznanja pojedinih sportova. Tako su zasebni punktovi u aerosportu, fudbalu, rukometu, streljaštvu, šahu i škotskoj fizičkoj kulturi, dakle u sportovima, koji u Banjaluci imaju dugogodišnju tradiciju. Ostali sportovi smješteni su u preostala četiri punkta i to biciklizam, atletika, kajakaštvo, plivanje, vaterpolo i ronilaštvo u jednom, boks, dizanje tegova, džudo i karate u drugom, košarka i odbojka u trećem, te gimnastika, tenis, stoni tenis, sportska rekreacija, smučanje, planiranje i kuglanje u četvrtom punktu.

R.J.

NA BRDU SLOBODE KOD DOBRLJINE

Otvorena sportska streljana

BOSANSKI NOVI — Lovačko društvo „Fazan" iz Bosanskog Novog otvorilo je na Brdu slobode kod Dobrljina sportsku streljanu. Riječ je o modernoj streljani s jednim automatskim aparatom sti izbacivača glinenih golubova u tri pravca. Izgradnja streljane bez dobrovoljnog rada lovaca iznosila je oko milion dinara. U njoj će lovci ali i drugi građani moći uvježbavati gađanje pokretnih meta.

F.K.

RUKOMET

BORAC SE PRIPREMA ZA NASTAVAK PRVENSTVA

Tri meča za dva dana

BANJALUKA — U očekivanju prvenstvenog duela sa Proleterom, koji je na programu u srijedu, 23. oktobra, rukometaši Borca planirali su odigravanje tri prijateljska dueta i to za samo dva dana. Prvi je na programu u četvrtak sa Željezničarom u Sarajevu, a potom u petak i drugi sa istom ekipom, da bi u večernjim satima bio odigran i treći meč u Doboju sa Slogom Bosnaprevoz.

U.P.

IZ BANJALUČKOG FUDBALSKOG DRUGOLIGAŠA

TURNEJA PO KRAJINI

BANJALUKA — Odgovorni u Fudbalskom klubu Borca i dalje su angažovani na terenu protivnika, kako bi prva ekipa odigrala u što više prijateljskih mečeva u pauzi prvenstva. Sve do 3. novembra, za kada je planiran nastavak takmičenja drugoligaša Borac trebalo bi odigrati pet-šest pripremnih utakmica. Tako je juče (utorak) u Prijedoru odigran prvi u nizu mečeva sa domaćim OFK Prijedorom. Ekipa Elektrobosne, koja je bila predviđena kao sparing-partner u četvrtak, zbog prvenstvenih obaveza nije mogla prihvatiti ponudu. Zbog toga se trenutno vode pregovori sa Podgrmečom i prnjavorskim Ljubićem.

U.P.

SAHOVSKI ZADATAK

Broj 981
Priprema: Nikola LAKIĆ, šahovski majstor

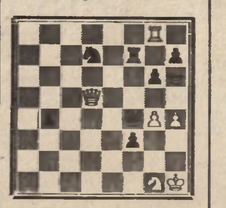

Bijeli: Khl, Dd5, Tg8Sgl, pješaci g4, h4 (6)
Crni: Kh6, Df4, Tf7, Sd7, pješaci b4, f3, g6, h7 (8)

Bijeli vuče i dobija!

Pozicija je nastala u partiji Demente - Komblenze (Bognor Ridžis, 1964) u kojoj je bijeli na forsiran način matirao protivnika nakon tri poteza.

Rješenje prošlog zadatka: 1... Ta4 2. ba4 b3 3. Tg4 Le1 i bijeli je predao, jer nije u mogućnosti da spriječi promociju b-pješaka u damu.

RAZVOJ SPORTA U KOTOROVAROŠKIM MJESNIM ZAJEDNICAMA

Uspješni nastupi Sloge

KOTOR—VAROŠ — U grabovačkoj Mjesnoj zajednici već treću godinu uspješno nastupa u opštinskoj ligi u malom fudbalu FK Sloga. Iako bez uređenog terena, članovi Sloge ostvaraju sve bolje rezultate. Prema riječima trenera i jednog od osnivača Sloge Đorđe Narića grabovačka ekipa će ove godine u opštinskoj ligi zauzeti drugo mjesto, što je ocijenjeno kao uspjeh. Troškove gostovanja uglavnom sami finansiraju fudbaleri, što im pričinjava teškoće, posebno kada se ima u vidu da moraju obezbijediti i sredstva za opremu.

FK Sloga okuplja 25 omladinaca, od kojih je veći broj iz reda radnika srednjoškolaca. Osim nastupa u opštinskoj ligi, ekipa učestvuje i na turnirima koji se organizuju u toku godine. Redovno treniraju na zemljanom terenu u mjesnom centru. Nadaju se da će uskoro u saradnji sa Mjesnom zajednicom i osnovnom školom dobiti novi teren, što je velika želja grabovačkih mladića, koji su učestvovali i na novogodišnjem turniru u dvorani „Borik".

D. KEREZOVIĆ

RUKOMETNE DIJAGONALE

Zar u Evropu preko Šapca?

Piše: Pavle ERCEG
urednik „SPORTA"

U fudbalu Juventus - Verona, a na rukometnoj evropskoj sceni Borac — Metaloplastika? Vijest nije nova, ali zaslužuje pažnju. Taj kuriozitet izređiran u Badelu jugoslovenski prvak i vicešampion igraće u Kupu šampiona, tek što je takmičenje počelo. Ne pamti se tako surov žrijeb, ostalim jugoslovenskim ekipama to se prvi put događa, iako smo i u prošlosti imali u određenim evropskim kupovima, po dva predstavnika.

Banjalučane, prema tome put u Evropu (uostalom Makabi nije evropska ekipa) vodi preko Šapca, preko avlije prvaka starog kontinenta! Ko sada može da bude dovoljno pronicljiv i odvagne izglede dvije najbolje jugoslovenske ekipe prošlog prvenstva?

Metaloplastika je već četiri godine šampion Jugoslavije, a od 21. aprila 1985. i evropski prvak, prvu provjeru svoje krune teško stečene, eto voljom žrijeba ima na ljutom krajiškom prostoru! Bez Isakovića i Vukovića, ipak nije ni bogomdani, ni sigurni favorit! Prvo, Šapčanima je uvijek banjalučki tim bio kost u grlu, pogotovu u posljednje dvije sezone. Na jedvite jade je prošle godine, premda predvođena Zoranom Živkovićem, šabačka ekipa u tri dana dva puta pobjedivala Borac s golom-dva razlike i uz manje - više otvorenu naklonost sudija. Pamti se i ovo prošleće, tek što se šabački tim domogao titule prvaka Evrope bio je usred Šapca eliminisan u polufinalu Kupa Jugoslavije, upravo od Banjalučana!

Borac, prema tome ima na svojoj strani prije svega tradiciju ravnopravnog nadmetanja sa Šapčanima, iza sebe brisani prostor godina provedenih u težnji za evropskim suncem, nema šta da izgubi ni u „Boriku" ni u dvorani „Zorka". Prema tome, psihološki i gledano, određenu prednost možda čak i imaju Banjalučani.

Banjalučani, treba i to naglasiti, u najboljem izdanju, jačem od ovog u prvih pet rundi šampionata, i gdje su Saračević i drugovi igrali prilično kašljucavo... Imala je svojih tamnih trenutaka i Metaloplastika, prema tome ko prvi dođe do prave forme i atmosfere u ekipi može da računa na ulazak u četvrtfinale. Banjalučani ne treba da se osjećaju unaprijed otpisanima, baš kao i Šapčani nemaju pravo da računaju sa sigurnošću na ulazak u narednu rundu! Što je najveselije, uz okršaje za evopske vize i priznanja, ova dva kluba upravo u vrijeme osmine finala KES-a igraju i za bodove. Tri prilike za nadmetanje, na dva fronta, a bitno će biti i drugima i jednim da nastave put Evrope.

xxx

Prekid u Titogradu nije još rasvijetljen od Takmičarske komisije zajednice prvoligaša, a dogodilo se novi, doduše košarkaši u Ljubljani. Namjestila se, eto, idelana prilika da se napravi uporedna analiza, kroz reakcije takmičarskih organa dva uspješna jugoslovenska sporta, kako rade košarkaši, odnosno kako se bore sa nesportskim pojavama — rukometaši?

Godinama košarkaški model vođenja sporta je smatran idealnim u jugoslovenskim relacijama, pa za nekoliko dana vidjećemo i da li to vjerovanje i danas ima zdravu osnovu, ili je i rukomet nastavio svoj organizacioni korak naprijed. U svakom slučaju, nije dobro što se sve češće i na sve više terena i u njedrima sve više poznatih sportskih dvorana događaju huliganski ispadi. Titogradski prekid je zato prava proba za rukometnu prvoligašku mašineriju.

(Niti Borac treba da se smatra autsajderom, niti Metaloplastika da je već u četvrtfinalu KES-a)

KOŠARKA

KRAJIŠKA REGIONALNA LIGA

SANA — PLIVA 96:79 (51:37)

SUDIJE: Jakovljević i Selak.

SANA: Krunić, Talić 30, Stepić, Stanić, Šabić 10, Ačić, Praštalo 13, Babić, Jakupović 25, Bilbija 2, Hrnčić, Kesić 4.

PLIVA: Prole, Drljača 2, Špirić, Sakan 4, Pačavar, Gromila 25, Firić, Topić, Masić 30, Matić 2, Hadžiosmanović 8, Zjajo 8.

SANSKI MOST — Sanjani su iskoristli posljednju šansu da u direktnom susretu stignu Pliv. Sada će ova dva kluba vjerovatno odigrati „majstoricu" i sa neizvjesnošću očekivati rasplet događaja u Republičkoj ligi, koja tek starta u subotu. Derbi je protekao u znaku domaćina koji je stalno imao prednost, najveću u 24. minuti - 63:47. Samo šest minuta kasnije Pliva se primakla na samo jedan poen razlike - 65:64. Ipak, domaćin je u finišu bio staloženiji i zabilježio ubjedljivu pobjedu.

„R. LIČINA" — BORAC 84:77 (40:34)

SUDIJE: Šikanjić i Radić.

„RADE LIČINA": Despenić 16, Osmančević 5, Mičić 10, Konstantinović 9, Slamnjaković 2, Zagorac, A. Danilović 4, Kasapović 13, Dojčinović 25.

BORAC: Kecman 11, Macanović, Materić 12, Trikić 25, Bačkonja, Zrilić 14, Markovniković, Bosnić 15.

BANJALUKA — U prvom poluvremenu vodila se izjednačena borba, u kojoj su se obje ekipe smenjivale u vođstvu. Međutim, već početkom nastavka studenti su postigli zaredom 10 poena, stekli prednost od 21 poen i praktično riješili sve dileme oko pobjednika. Gosti su jedino uspjeli do kraja susreta ublažiti poraz.

ŠATOR — SLOBODA (BN) 87:67 (38:42)

SUDIJE: Jakovljević i Selak.

ŠATOR: N. Hodžić, M. Ćurković, Mrđen, Žole, Petrović 2, Krčmar 21, Subašić 16, Crnčević, V. Ćurković, P. Ćurković 29, K. Hodžić 20.

SLOBODA: Bata 17, Radošt 12, Krakić, Kreča 15, Kušumović 13, Šakotić 8.

GLAMOČ — Gosti su u finišu prvoga poluvremena preokrenuli rezultat u svoju korist i na odmor otišli sa četiri poena prednosti. Međutim, domaćin je u nastavku zaigrao bolje i efikasnije, slomio otpor gostiju koji su došli u nekompletnom sastavu i za samo pet minuta igre postigao nedostižnu prednost od 20 poena.

POTKOZARJE — SLOBODA (MG) (susret nije odigran zbog nedolaska gostiju)

TABELA

1. K. Krajina	18	18	0	1945:1293	36
2. „R. Ličina"	18	12	6	1546:1435	30
3. BSK	18	11	7	1623:1461	29
4. Sloboda (BN)	18	10	8	1574:1537	28
5. Potkozarje	18	9	9	1521:1500	27
6. Šator	18	8	10	1305:1267	26
7. Borac	18	8	10	1394:1434	26
8. Sana	18	7	11	1311:1493	25
9. Pliva	18	7	11	1302:1552	25
10. Sloboda (MG)	18	0	18	1160:1636	17

Prvak je ekipa Kombinata Krajina, koja je stekla pravo takmičenja u Prvoj republičkoj ligi. Ligu napušta Sloboda (MG), a o plasmanu ekipa u Prvoj republičkoj ligi zavisiće da li će još neka ekipa napustiti dosadašnji rang takmičenja.

ZONSKA LIGA BANJALUKA

BEZ IZNENAĐENJA

BANJALUKA — Proteklo kolo nije donijelo nijedno iznenađenje: favoriti su osvojili planirane bodove i zabilježili visoke pobjede. Samo se donekle u Čelincu vodila neizvjesna borba i to u drugom poluvremenu, kada je drugi sastav Mrakovice uspio da smanji prednost domaćina i unekoliko navrđa opasno ugrozio pojedu Čelinca.

REZULTATI 20. KOLA: Čelinac: Čelinac - Mrakovica 93:89 (5:36), Nova Topola: Lijevče - Partizan (V) 58:46, Kozarac: Bratstvo -BSK II 98:62 (51:22), Bosanska Gradiška: Kozara - Una 77:104 (29:47), Kotor - Varoš: Mladost - Partizan (BK) 104:56 (52:30), Gornji Podgradci: Sloga - Mladost (P) 0:20 (bb).

TABELA

1. Mladost (KV)	20	19	1	1945:1562	39
2. Una	20	15	5	1566:1310	35
3. Partizan (V)	20	15	5	1561:1417	35
4. Kozara	20	14	6	1506:1447	34
5. Mladost (P)	20	13	7	1637:1487	33
6. Čelinac	20	13	7	1688:1530	33
7. Bratstvo	20	9	11	1534:1450	29
8. BSK II	20	7	13	1392:1549	27
9. Mrakovica II	20	6	13	1490:1466	25
10. Lijevče	20	3	17	1043:1539	23
11. Partizan (BK)	20	2	18	1266:1601	22

SLJEDEĆE KOLO (20. 10.): Čelinac - Kozara, Mrakovica II - Bratstvo, BSK II — Mladost (KV), Mladost (P) - Lijevče, Partizan (V) - Una.

GRUPNA LIGA „VRBAS"

BANJALUKA — Derbi susret devetog kola Grupne lige „Vrbas" odigran je na Predgrađu gdje su se sastali Željezničar i Jelšingrad. Nakon devedeset minuta uzbudljive i zanimljive igre utakmica je završena 2:2.

-Prvi dio susreta gosti su riješili u svoju korist - kaže Haris Mahmutefendić, trener Željezničara. U drugom poluvremenu uspjeli smo ne samo da izjednačimo rezultat nego da i povedemo. Poslije vođenog gola imali smo nekoliko povoljnih prilika, ali se tad istakao golman Jelšingrada Lolić. Gosti su pred kraj susreta uspjeli da izjednače i osvoje vrijedan bod.

Fudbaleri Jelšingrada i u susretu sa Željezničarom pokazali su svoje kvalitete.

-Cilj nam je bio da ostanemo neoštećeni i u tome smo uspjeli. Nastavili smo našu uspješnu seriju. Utakmica je bila uzbudljiva i sigurno su ljubitelji fudbala otišli zadovoljni. Vjerujem da do kraja jesenjeg dijela nećemo doživjeti poraz - istakao je Mirsad Dedić, centarhalf Jelšingrada.

VRBAS — BRATSTVO 4:2 (2:1)

GORNJI ŠEHER — Strijelci: Mešić 2, Dragičević i Gunić za domaće, a Poturović i Juklen za goste, sudija Šavija (Banjaluka).

VRBAS: Useinović, Vukelić, Matić, Grujić, Demirović, Tulić, Popović, Deglorović, Mešić, Osmančević (Dragičević), Mihajlović, (Gunić).

BRATSTVO: Ćirić, Jarčević, Stokić, (Rekavić), Marić, Todorović, Lipovac, Popovic, Knežević, Poturović (Pejaković), Jarčević, Juklen.

KRAJIŠNIK — SLOBODA 2:1 (0:0)

RAMIĆI — Strijelci: Labotić i Dojčinović za domaće, a Romanić za goste, sudija: Tunjić (Banjaluka).

KRAJIŠNIK: Jurišić, Brkić, Malešević, Vidović, Jekić, Tadić, Dojčinović, Rajić (Donjak), Ćorković, Labotić, Nišić.

SLOBODA: J. Kasalović, Dragić, G. Knežević, Z. Kasalović, Stanivuković, Vučković, Radić, Grujić, J. Knežević, Graovac, Knežević.

SLOGA — OMLADINAC 4:2 (3:0)

IVANJSKA — Strijelci: Idžan 2 i Bjelić 2 za domaće, a Gaković i Popović za goste, sudija: Miljković (Banjaluka).

SLOGA: G. Pezić, J. Pezić, Valentić, Jurić, Klečina, P. Majdandžić, V. Majdandžić, Bjelić, M. Majdandžić, Lučić, Idžan (Verić).

OMLADINAC: Gaković, Milovanović, Gagula, Matošević (Golubović), Anušić, Vidačković, Popović, Cvetanovski, Barišić, Sefić, Eriz.

ŽELJEZNIČAR — JELŠINGRAD 2:2 (0:1)

PREDGRAĐE — Strijelci: Plavšić i Mikulčić za domaće, a Dedukić i Popović za goste, sudija: Micev (Banjaluka).

ŽELJEZNIČAR: Tešić, Pajić, Josipović, Popović (Cobašić), Blažević, Mikulčić, Kičić, Dujakovic, Blagojević, Popović, Plavšić.

JELŠINGRAD: V. Lolić, Ninković, M. Lolić, Beharić, Dedić, Žiža, Teonić (Popović), Đaković, Dedukić (Kajkut), Knežević, Dujaković.

UDARNIK — PROGRES 1:1 (1:1)

ROSULJE - Strijelci: Miletić za domaće, a Dukić za goste, sudija: Zrnić (Banjaluka).

UDARNIK: Jakovljević, Milrović, Ostojić, Kresojević (Milišić), Crnić, Dragičević, Palačković (Stanković), Trboljevac, Čudić, Miletić, Miličević.

PROGRES: Hrvačanin, Z. Glamočić (Verić), Čelić, Aleksić, Vučić, S. Dukić, Raljić, Krkić, N. Dukić, Popović, Pikelja.

POLET — MLADOST 4:2
GORICA — JEDINSTVO 2:1

TABELA

1. Jelšingrad	9	8	1	0	23: 4	17
2. Progres	9	3	5	1	13: 7	11
3. Udarnik	9	4	3	2	15:10	11
4. Omladinac	9	4	2	3	14:9	10
5. Sloga	9	4	2	3	12:10	10
6. Željezničar	9	3	4	2	11:9	10
7. Polet	9	4	1	4	15:15	9
8. Gorica	9	4	1	4	14:16	9
9. Vrbas	9	3	3	3	16:20	9
10. Jedinstvo	9	4	0	5	18:19	8
11. Sloboda	9	3	0	6	10:12	6
12. Mladost	9	0	6	3	10:12	6
13. Krajišnik	9	2	2	5	13:21	6
14. Bratstvo	9	1	2	6	6:23	4

GRUPNA LIGA „LIJEVČE"

BOSANSKA GRADIŠKA — Tek u 8. kolu fudbaleri Sloge iz Srpca su teren napustili pognute glave, jer ih je u Rovinama pobijedio domaćin Vihor, a time i opravdao svoje ime dobrom igrom protiv lidera na tabeli. Taj poraz Sloge dobro su iskoristile Dubrave, jer su na svom terenu savladale Mladost i po broju bodova izjednačile se sa Srpčanima. Značajne pobjede u gostima postigli su Bratstvo iz Orahove i bajinačka Mladost. Iz prikrajka na dva prvoplasirana vreba bivši član Mešuopštinske lige Sloga iz Trna koja je ove nedjelje savladala Veterane.

POTKOZARJE (BA) — MLADOST (N) 2:3 (1:1)

BOSANSKI ALEKSANDROVAC — sudija: Brnjak (Bosanska Gradiška), gledalaca: 100, strijelci: Stupar i Kovač za Potkozarje, a Sember 2 i Jerinić za Mladost.

POTKOZARJE: Todorović, Lakić, Vujmilović, Suručić, Šorak, Smiljanić, Atanačković, Kovač, Sajić, Petković, Stupar.

MLADOST: P. Radomir, Mitraković, Lepir, Lajić, Pejić, Sekulić, Milijašević, Jerinić, T. Radomir, Oljača, Sember.

RATAR — ŽUPA 4:0 (1:0)

STARA TOPOLA — sudija: Brković, (Bosanska Gradiška), gledalaca 100, strijelci: Trkulja i Mirjanić po 2.

RATAR: Stijaković, Kozić, Gligorić, Z. Vukelić, Vrančić, Ilić, Todorović, Trkulja, Mirjanić, i J. Vukelić.

ŽUPA: Bundalo, Bosančić, Vrhovac, Borovnica, Jakovljević, Bojanić, Kalaba, Kavržić, Crnadak, Vujmilović, Guduraš.

BRATSTVO (P) — TERMAL 2:1 (0:1)

POVELIĆ — sudija: Janjić (Bosanska Gradiška), gledalaca: 200, strijelci: Nježić i Babić za Bratstvo, a J. Kelečević za Termal.

BRATSTVO: Lepir, Tomić, Blagojević, Vranić, Gavranović, Gvozdić, Kresojević, Nježić, Babić, Ivanović, Milanović.

TERMAL: Vržina, Vučetić, Mandić, Dodik, B. Kelečević, S. Kelečević, J. Kelečević, Šnjegota, Trninić, Petković, Miljević.

DUBRAVE — MLADOST (L) 3:0 (1:0)

DUBRAVE — sudija: Borojević (Jablan), gledalaca 200, strijelci: Enes Demo, Raković, Crnojević.

DUBRAVE: Emir Demo, Sadiković, (Raković), Petrovac, M. Arnautović, E. Arnautović, Hajder, Danić, (Crnojević), Šabić, Enes Demo, Refik Demo, Enver Demo.

MLADOST: J. Trivunić, R. Novaković, Rakić, B. Babić, Z. Babić, Smiljanić, V. Novaković, Kozak, Đukić, D. Trivunić, S. Novaković.

SLOGA (T) — VETERANI 4:2
POTKOZARJE (D) — BRATSTVO (0) 1:3
VIHOR — SLOGA (S) 1:0

TABELA

1. Sloga (S)	8	6	1	1	28: 5	13
2. Dubrave	8	6	1	1	20: 5	13
3. Sloga (T)	8	4	3	1	21:15	11
4. Bratstvo (P)	8	4	2	2	14:10	10
5. Mladost (B)	8	4	2	2	20:18	10
6. Bratstvo (O)	8	4	1	3	20:17	9
7. Vihor	8	4	1	3	12:13	9
8. Ratar	8	3	2	3	19:19	8
9. Mladost (L)	8	3	1	4	12:12	7
10. Potkozarje (D)	8	3	0	5	12:15	6
11. Termal	8	1	2	1	7: 9	19
12. Župa	8	1	2	5	5:14	4
13. Potkozarje (BA)	8	1	1	5	6:22	4
14. Veterani	8	1	1	6	9:25	3
						(S)

U IDUĆEM KOLU IGRAJU: Sloga - Bratstvo (P), Bratstvo (B) - Vihor, Župa - Potkozarje (BA), Veterani - Ratar, Mladost (L) - Sloga (T), Bratstvo (O) - Dubrave, Termal - Potkozarje (D).

Đ. STARČEVIĆ

GRUPNA LIGA „SANA"

SANSKI MOST — Vodeći Rudar ne posustaje - i u ovom kolu zabilježio je nova dva boda i sigurno vodi na tabeli sa maksimalnim brojem bodova - 14 iz sedam susreta!

-Sa nestrpljenjem očekujem odluku Takmičarske komisije u vezi sa utakmicom protiv Mrakovice kada ćemo definitivno znati na čemu smo i kako dalje - kaže Juso Karabeg, trener Rudara.

Odluka o neregistrovanim utakmicama petog kola Mrakovica-Rudar i Bratstvo-Ljubija biće vjerovatno donesena danas.

Treba pomenuti i visoku pobjedu Potkozarje u susretu sa Kiseljakom za koju Slobodan Manojlović, predsjednik FK Potkozarja, kaže:

-Kada pobjeđujemo, onda je to izgleda ubjedljivo, ali lako i gubimo utakmice. Nadam se da ćemo brzo srediti redove i češće se ovako radovati nego tugovati za izgubljenim bodovima i propuštenim šansama.

Derbi kola, inače, pripalo je Slobodi koja je sa samo četiri minuta (8, 11. i 12.) vodila sa 3:0 susret sa Rakovčanima, čime je derbi bio praktično riješen.

RAKOVČANI-SLOBODA 1:4 (0:4)

STRIJELCI: A. Ališković za Rakovčane, Dedić, Kuželj 2 i Heder za Slobodu. Sudija Štrbac (Sanski Most) Gledalaca: 250.

RAKOVČANI 79. Ališković, K. Ališković, S. Ališković F. Ališković, (Poljak) H. Ališković, Crljenković, Mujadžić (Kadririć), A. Ališković E. Ališković, Elak, A Poljak.

SLOBODA: Unkić, K. Talić (Nalić), Kolaković, Zukić, I. Talić Maunić, Lasić, Dedić, Z. Kalić, Heder Maličević, Kuželj.

AGINCI-LJUBIJA 1:0 (1:0)

STRIJELAC: Novaković, Sudija: Petrović Sanski Most. Gledalaca: 200.

AGINCI: Rakić, Maljević, Radaković, Novaković (Borojević), Šipka, Pekić, Orlić, Lju. Vatreš, D. Pekić, Vojinović, Obućina.

LJUBIJA: Čehić, Cerić, Huskanović, R. Demirović Odobašić, Dimač, Pašić, Tanksić (Hasanagaić), Mašić (S. Demirović), Islamović, Ivelić

GRMEČ — BRATSTVO 1:3 (1:3)

STRIJELCI: Alagić (11 metara za Grmeč) Fazlić i Huseinović 2 za Bratstvo Sudija: Trivić Prijedor. Gledalaca oko 200.

GRMEČ: Sašić, Anić, Vranješ, S. Mrđa, Adamović, Novaković, Praštalo, Kukolj, Alagić, Dujić, Prošić (Grbić).

BRATSTVO: Bešić, Garibović, Fazlić, S. Garibović Šelimović, Kadić, Adamović, Muratović, Huseinović, Mujagić (Tahirović), Saldumović (Ahmetović).

JEDINSTVO - MRAKOVIĆA 1:0 (1:0)

STRIJELAC: Stojinović. Sudija: Tatarević (Prijedor) Gledalaca: 150.

JEDINSTVO — Potkonjak, Korlat, Vujanović, N. Vidović, Radonjić, (Babić), Adanović, Stojinović, Čorokalo Grozdanić, O. Vidović, Čićić,

MRAKOVICA: Vešić, Kesić, Muratović, N. Mujkanović, Žerić, Halilović, Deunović, Gariboviđ, Nedžad Mujkanović Blažević i Čatić.

RUDAR — KRIVDIĆA BRDO 2:0
POTKOZARJE — KISELJAK 5:0
GOMJENICA-KNEŽOPOLJAC 3:0

TABELA

1. Rudar	7	7	0	0	17: 5	14
2. Gomjenica	8	5	2	1	21:12	11
3. Bratstvo	7	4	3	0	14: 6	11
4. Sloboda	8	4	2	2	17: 8	10
5. Aginci	8	3	3	2	13:10	9
6. Rakovčani 79	8	3	3	2	11:10	9
7. Jedinstvo	7	3	2	2	10:10	8
8. Knežopoljac	8	3	1	4	8:15	7
9. Potkozarje	8	2	2	4	19:13	6
10. Kiseljak	7

Aktivista Slobodan Vukelić i Radmila Višekruna kraj izvora potoka Debeljaci i razbijenih cijevi

JESENJE BRIGE ŽITELJA OSMOG PRIGRADSKOG PUTA

Ko to razbija cijevi?

Približava se jesen. Sa njome će doći kiše, na radost poljoprivrednika i elektroprivrede. Šta će od toga imati žitelji Osmog prigradskog puta, koji već sada mršte čelo: padavine za njih znače u prvom redu blato koje se lijepi za čizme.

— Sramota je s takvom obućom izaći u grad, otići na posao, kaže Radmila Višekruna, — pa se svako snalazi kako zna i umije.

Jedino što se u takvoj situaciji može znati jeste to da se spremi par čiste obuće u tašnu, pa čim čovjek izbije na asfalt — svuci čizme, obuci obuću — a čizme u prvi grm! Tako taj problem izgleda riješen — bar do večeri kada se valja vratiti kući, naravno, ne u obući već u onim kaljavim čizmama iz grma, ako ih, to jest, nije nazuo već neko drugi ko je tuda prošao čas prije, ili ako ih, naprosto, nisu raznijela djeca.

Drugo što bi se moglo učiniti jeste to da se tuda sagradi put.

Mislili su i o tome mještani, mislili, a kad je onomad zastala hitna pomoć na kraju asfalta, pa žitelji tražili konja da prevezu dijete opečeno vrelom vodom do kola hitne pomoći, prepuče nešto svima u srcu. Sazvaše sastanak na kome pade zaključak da se nema više šta čekati, već kramp i lopatu u ruku, pa da se gradi put.

I da je bilo sve do njihove volje, put bi već dobrim dijelom bio gotov. Osim sredstava, što su stanovnici riješili samodoprinosom bez mnogo teškoća, izgradnja puta zahtijeva odgovarajući projekt, a zahtijeva i da se riješe imovinsko—pravni odnosi.

Postoji projekt, koji je na snazi, ali ima veliku manu: suviše je star, predratni, iz tridesetih godina. Stoga su urbanisti, koji vode računa o cjelini, napravili ove godine novi projekt koji treba da se usvoji u Skupštini opštine.

Do danas još nije usvojen, kaže Duško Četojević, sekretar Mjesne zajednice, a zašto se čeka? Možda zato što je tu predviđena nova gradnja, pa bi Zavod za izgradnju trebalo da izvede geometra, i potom izvrši izuzeće tog dijela zemljišta gdje bi prolazio put.

U međuvremenu, stanovnicima Osmog prigradskog puta nije ništa bolje ni lakše: oni bi da se nešto radi a ne da se stoji — jer šta ako se opet neko dijete ošuri, ili na drugi način strada!? Oni bi da se bar riješe imovinsko—pravni odnosi, ali ni tu ne ide sve kako bi moglo. Ima ljudi koji nipošto ne daju svoju zemlju, i neće da čuju ni za kakav put.

Prošle godine je aktivista Slobodan Vukelić sazvao sastanak svih zainteresovanih baš kraj potoka Debeljaci — gdje se najviše blata stvara da se vidi za te imovinsko—pravne probleme: ko koči, ko ne da zemlju, i zašto.

I kako bi to moglo da se riješi?

— Na tom sastanku niko nije imao ništa protiv da se sagradi put. Naprotiv, svi su bili za to, i svi su bili voljni da se odreknu dijela zemlje — samo da put prođe. Pošto tako problema nije bilo, brzo su sakupljena sredstva, a zatim su kupljene i dovezene cijevi. Međutim, nisu ugrađene: neko je razbio cijevi.

— Podnijeli smo prijavu protiv Mile Golubovića da je on to učinio. On i Simeun Golić bili su vazda protiv puta. I kad smo htjeli da im otkupimo desetak metara zemlje, u širini od dva metra — ni to nisu htjeli, kaže Radmila Višekruna.

I šta sad, dalje da se radi? Treba naravno, biti pametan, ali kako biti pametan kad brzo ne možeš, polako nećeš dočekati, a jedna jesen drugu sustiže, i blatu nikad kraja. Već opet kupuj čizme za blato, za grm, i za onog ko ih pronađe prije tebe — ako ih već ne raznesu djeca.

D. SOČANSKI

SA SJEDNICE SKUPŠTINE STANARA MJESNE ZAJEDNICE STARČEVICA

Džuli pod kontrolom

● ***Stanari jedne zgrade na Starčevici odlučili da o svom trošku kupe kalorimetar, kako bi tačno znali koliko troše toplotne energije***

● ***Ukoliko eksperiment postigne željeni cilj — i u drugim stambenim objektima mogli bi se ugrađivati kalorimetri***

Građani Mjesne zajednice Starčevica suočavaju se s nizom teškoća, čak i pored zaista pune angažovanosti Skupštine stanara i njenog Izvršnog odbora. Glavni problem trenutno predstavlja nekvalitetna gradnja pojedinih objekata, a potom i loše opravke. Ovdje se radi zaista o krupnim propustima, kao što su prokišnjavanje krovova stambenih objekata, na području ove mjesne zajednice, a odnosi se na kule, grozdove, stambene zgrade C—7, BS, lamele E i druge objekte na kojima su već vršene opravke, ali bez željenog rezultata.

Samoupravna interesna zajednica stanovanja bori se sa problemom nedostatka sredstava u okviru investicionog i tekućeg održavanja stanova. Postavlja se pitanje, da li se i tako mala sredstva koja se izdvajaju, troše racionalno i da li se radovi izvode kvalitetno, o čemu bi morao brinuti investitor. Za izvršeni rad na opravci krovova na kulama neće se vršiti isplata izvedenih radova sve dotle dok svi nedostaci ne budu otklonjeni. Kućni savjeti i stanari u zahtjevima ne postavljaju pitanje nekih ekstravagantnih zahtjeva, nego isključivo one koji se u svakodnevnom normalnom korištenju objekata pojavljuju. Na primjer, pitanje vode, kanalizacije, prokišnjavanja krovova i grijanja. Iako je određena služba Zavoda po zakonu bila obavezna da kako savjetima stanara tako i pojedicima uputi odgovor u pismenoj formi nije učinila. Podnosioci zahtjeva su bili primorani da svoja prava traže drugim putevima, pa čak i sudskim sporovima.

Stanari stambenih objekata grozdovi već nekoliko godina ukazuju na jedan veoma krupan problem koji se odnosi na stalno smrzavanje vode u instalacijama vodovoda i grijanja. Komisija za nedostatke u stambenim objektima je uočila da se radi o instaliranju ovih linija u vanjske zidove koji nisu zaštićeni termo izolacijama, pa se pretpostavlja da je to razlog pucanja cijevi. Isto tako, predloženo je da se zidovi obiože demitom, kako bi se postigli bar donekle željeni rezultati. Samoupravna interesna zajednica i Zavod za izgradnju upoznati su sa pojavom prodiranja vode sa bočnih strana zgrada, između fuga, u stanove. To šteti ne samo stanarima već i zgradi, jer voda između zida i tapeta dospijeva do parketa koji se odlijepljuje i bubri, a da se i ne govori o oštećenju podloge, pojave neugodnog mirisa, štete namještaja i ostalog. Na nekoliko zgrada pokušala su se otkloniti nedostaci, ali radovi teku prilično sporo, pa se ne zna vrijeme završetka. Zavod za izgradnju raspolaže stručnim kadrovima koji su u stanju da koristeći svoju stručnost umnogome pomognu u rješavanju ovog problema.

Na sjednici Skupštine stanara Mjesne zajednice Starčevica održan krajem prošle sedmice najviše se raspravljalo o ovim problemima.

— Sjednica nije sazvana da bi se vodili neželjeni dijalozi, već cilj da se što izvornije upoznamo sa mogućnostima rješavanja svih problema rekao je Adem Ibrahimpasić, predsjednik Komisije za nedostatke na stambenim objektima.

Sead Lalić, predsjednik Komisije za očuvanje i unapređenje čovjekove okoline, govorio je o problemima održavanja zelenih površina u naselju Starčevica, kao i o nemarnosti građana u tom pogledu. Naglasio je da ni kućni savjeti ne vode računa o unutrašnjosti zgrada, te da su objekti prepušteni stihiji.

Sjednica je popraćena žučnom diskusijom iz koje je proizišlo nekoliko zapaženih prijedloga. Treba istaći mišljenje i prijedlog Željka Kecmana, takođe jednog od predsjednika kućnog savjeta. Stanari i kućni savjet njegove zgrade odlučili su da o svom trošku kupe kalorimetar. Kako je rekao, ovaj pokušaj je eksperimentalan, pa ukoliko se pokaže korisnim, ugradnja kalorimetara bi se mogla nastaviti i u ostalim objektima. Prijedlog je podržan od Skupštine stanara mjesne zajednice.

Skupština je konstatovala da sjednici nisu prisustvovali, iako su na vrijeme i uredno pozvani, predstavnici Skupštine opštine Banjaluka, Građevinsko—industrijskog kombinata „Kozara", Komunalne radne organizacije „Vodovod i kanalizacija", Osnovne organizacije udruženog rada „Čistoća" te Radne organizacije Toplana.

S. HADŽIĆ

VRBANJA

Susret s borcima Daruvara

Borci iz Mjesne zajednice Vrbanja proteklog vikenda bili su domaćini borcima iz Daruvara. Ovo je uzvratna posjeta, jer su učesnici NOR—a iz Vrbanje prije dvije godine bili u Daruvaru.

Gosti su obišli „Žitoprodukt", „Incelov", „Poliester" i spomenik na Šehitlucima.

Z. Šlj.

ZA RADNICE „INCELA" ODRŽANO PREDAVANJE O RANOM OTKRIVANJU RAKA DOJKE

Preventivom protiv opake bolesti

U „Incelovom" amfiteatru juče je (15. oktobra) u organizaciji Društva za borbu protiv raka i Aktiva žena, „Poliestera" dr Stjepan Rac održao predavanje o temi: rano otkrivanje raka dojke. Predavanje je održano u okviru Mjeseca borbe protiv raka, a prisustvovale su mu sve žene zaposlene u ovom banjalučkom kolektivu.

Treba naglasiti da će već od danas četiri ljekara u ambulanti Medicine rada obavljati preventivne preglede zainteresovanih radnica.

A. M.

PIJAČNI BAROMETAR

POVRĆE: luk 50 do 60, bijeli luk 190 do 250, kupus 80, kelj 120, cikla 50, krompir 50, špinat 80, krastavci 200, mrkva 100, ljute papričice 200, paprike 70 do 110, zeleni paradajz 30, karfiol 200, grah 350 do 450, plavi patlidžan 120 dinara po kilogramu.

VOĆE: nar 250, grožđe 160 do 200, kruške 80 do 150, jabuke 80 do 120, šljive 120, kesten 150, dunje 150 dinara po kilogramu.

ORASI: jezgra 2 200 do 2 400, u ljusci 650 do 750 dinara po kilogramu.

JAJA: 24 do 26.50 dinara po komadu.

MED: 500 do 600 dinara po kilogramu.

MLIJEČNI PROIZVODI: sir 250 do 400, kajmak 500 do 600, užički kajmak 900 do 1 000 dinara po kilogramu.

CVIJEĆE: karanfil 10, astromerija 50, ljiljan 150, iris 120, hrizantema 150, gerber 70 do 180, gladiole 50 do 100 dinara po struku.

Z. P.

POBRĐE

Sportski tereni na proljeće

● ***Proteklog vikenda mještani Pobrđa uređivali teren na kome će iduće godine podići zgradu mjesne zajednice, sportski teren i dječije igralište***

Da složna braća kuću grade — svojim primjerom su dokazali i mještani Mjesne zajednice Pobrđe koji su u subotu i nedjelju organizovali akciju sa ciljem da se uredi zemljište na kome će biti locirana zgrada Mjesne zajednice, sportski tereni i dječije igralište.

Sve to biće izgrađeno na prostoru površine dunuma koji se nalazi uz Novo groblje, između Ulice Ljubice Gerovac i Novog sokaka.

Najveći dio tereta, na pomenutoj akciji, je ponijela omladina, koja je došla u velikom broju, raspoložena i orna za rad.

Planirano je da se do zime izgrade prilazni putevi, uredi teren i posije trava, a na proljeće bi počeli sa gradnjom zgrade mjesne zajednice čija predračunska vrijednost iznosi 13 miliona dinara.

Biće to zidana zgrada na spratu u čijem prizemlju će se nalaziti dvije sale za sastanke i društvene prostorije, a na spratu će biti smještene kancelarije Mjesne zajednice, Socijalističkog saveza i omladinske organizacije.

Sredstva predviđena za gradnju su velika, ali se u mjesnoj zajednici nadaju da će moći da ih prikupe tako što će dio sredstava obezbijediti sami mještani, a za pomoć će se obratiti i nekim privrednim organizacijama. Za sada su pregovarali sa upravom Novog groblja koja im je obećala pomoć, u granicama svojih mogućnosti, i za početak izdvojila sumu od 30.000 dinara.

Savjet Mjesne zajednice će ovih dana zakazati sastanak na kome će odlučiti na koji način će se prikupiti sredstva za gradnju: da li samodoprinosom ili pojedinačnim novčanim prilozima.

U mjesnoj zajednici ističu, ne bez ponosa, da su uspjeli da pribave svu dokumentaciju, dozvole i projekte preko ljudi koji su nastanjeni na području ove mjesne zajednice, a koji za svoje usluge nisu uzeli ni dinara.

A. MEHMEDOVIĆ

AEROZAGAĐENJE

Prema podacima dobijenim od banjalučkog Instituta zaštite za 14. i 15. oktobar 1985. godine, koncentracija sumpor—dioksida po kubnom metru izmjerena je u Centru 45, Boriku 61, Mejdanu 68, Vrbanji 88, Česmi 94 i Delibašinom selu 73 mikrograma. Dozvoljena gornja granica kratkotrajne koncentracije iznosi 500, a dugotrajne 150 mikrograma.

Koncentracija čađi po kubnom metru izmjerena je u Centru 13, Boriku 24, Mejdanu 10, Vrbanji 10, Česmi 10, Delibašinom selu 8, a dozvoljena gornja granica i kratkotrajne i dugotrajne koncentracije je 150 mikrograma.

REVOLUCIONARI, USTANICI, NARODNI HEROJI I PRVOBORCI IZ VIJAČANA: ŽIVOJIN PRERADOVIĆ, NOVAK PIVAŠEVIĆ I VID NJEŽIĆ

10

Piše Blagoje PRERADOVIĆ

Pogibija u predzorje slobode

• Četničke bande su 27. februara 1945. godine teško ranile Vida Nježića koji je sutradan u teslićkoj vojnoj bolnici podlegao ranama • Narodnim herojem proglašen je 1953. godine

U vrijeme formiranja 14. srednjobosanske narodnooslobodilačke udarne brigade **Vid Nježić** utiče na ljude u selima da se priključuju brigadi, a napose veliki je posao obavio za svečanost njenog proglašenja, 17. oktobra 1943. godine, koja je održana na Ceru. O tome **Stevo Samardžija**, prvi komandant te brigade, revolucionar i ustanik iz Vijačana, prvoborac, svjedoči: **„U to vrijeme na Cer su stizali 1. i 4. bataljon 5. kozarske NOU brigade, sa članovima štaba brigade: Rankom Šipkom, Radom Kondićem i Nikom Jurinčićem, i glavnina 12. krajiške NOU brigade sa komandantom brigade Petrom Mećavom. Pored dijelova ovih brigada, smotri su prisustvovali postrojeni za smotru i partizanski odredi: Banjalučki, Crnovrški, Tešanjsko-teslićki i Prnjavorski.**

Od organa narodne vlasti i partijsko-političkih rukovodstava prisustvovali su: sekretar Okružnog komiteta SKJ za srednju Bosnu Ilija Kostić; predsjednik sreskog NOO Prnjavor Vid Nježić; komandant vojnog partizanskog područja Ilija Slavnic i komesar područja, Zdravko Preradović Braco... Kada je na Cer došao i štab 11. divizije na čelu sa komandantom Josipom Mažarom Šošom i komesarom Žarkom Zgonjaninom i obavljena svečanost predaje raporta, nastalo je svečano proglašenje brigade. Burno pozdravljeni od boraca i mase prisutnog naroda, govorili su tom prilikom Josip Mažar Šoša, Ignjatije Todorović, Vid Nježić i komandant novoformirane brigade, Stevo Samardžija...“

Sličnim prigodama Vid Nježić je govorio borcima i narodu o skorom dolasku slobode, konačnoj pobjedi nad fašizmom, o idejama i ostvarenjima KPJ i druga Tita, a ono što je od izuzetnog značaja, to je njegova omiljenost među narodom koji mu je bezgranično vjerovao, poštovao ga i njemu se okretao. Zato je i mogao tako uspješno obavljati sve te svoje dužnosti u narodnooslobodilačkoj vlasti.

Vijećnik ZAVNOBiH-a i AVNOJ-a

Kada je Vid Nježić u novembru 1943. godine obaviješten da odmah mora u Mrkonjić-Grad i kada mu je saopšten razlog ovog puta, čini se, na svijetu nije bilo srećnijeg čovjeka: eto, konačno u svojoj dugoj i burnoj istoriji i Bosna i Hercegovina će dobiti državnost, postati republika ravnopravnih naroda i narodnosti! U Mrkonjić-Gradu razgovara sa starim poznanicima, upoznaje nove ljude, a u svim tim razgovorima i susretima dominiraju njegova blagost, odmjerenost, ono Vidovo znano komuniciranje po kome ga ubrzo svi prihvataju. Učesnik i prvog bosanskohercegovačkog parlamenta narodne vlasti, a o čemu je negdje, dok je pobjeđivao radikale na izborima u Vijačanima, tek sanjati mogao, o čemu su mu govorili braća **Đorđevići, Živo Preradović**, i drugi. Vidu Nježiću kao da su se ostvarili svi snovi i sve želje u životu.

Na mrkonjićgradskom zasjedanju i temeljenju državnosti Bosne i Hercegovine Vidu je saopšteno da, skupa sa ostalim koji tamo podu, mora odmah u Jajce. Tek u gradu rodenja nove Jugoslavije kazano mu je da se održava II zasjedanje AVNOJ-a, čiji je i on vijećnik te da se temelji u ratu sanjana, stvarana i osmišljavana nova Jugoslavija. Tako dva velika i značajna istorijska događaja, po logici stvari, sudbinskom opredjeljenju i političkom ubjeđenju Vida Nježića, nisu ni mogli da se dogode bez njegovog učešća u njihovom događanju. Jer, kako da se temelji državnost Bosne i Hercegovine, rađa nova Jugoslavija, a to znači - ostvaruju dugogodišnji snovi Vida Nježića - a da u svemu tome i najdirektnije on ne učestvuje, koji je toliko toga i sam učinio da bi se tako krupni i po narode i narodnosti Bosne i Hercegovine, i Jugoslavije presudni istorijski događaji i ostvarili?!

Po povratku iz Mrkonjić-Grada i Jajca Vid Nježić je pričao puna srca narodu o svemu onome što je tamo doživio i vidio, o drugu Titu, maršalu, o odlukama ZAVNOBiH-a i AVNOJ-a kao najnarodskijim dokumentima i izrazima volje cijelog naroda naše zemlje o svojoj državi i državnosti. U tim pričama bilo je toliko žara, zanesenosti, da je on naprosto osjećao u svakom trenu kako ponovo doživljava te značajne istorijske događaje. Radio je potom neumorno, pregalački, bez odmora i noću i danju: započinjala je već obnova srednjobosanske privrede, istina i prije rata škrte i slabe, ali dovoljne da se za početak pripomogne, organizovani su različiti oblici školovanja i obrazovanja naroda, prikupljana je i dalje hrana i pomoć za Narodnooslobodilačku vojsku i partizanske jedinice, organizovani različiti skupovi, predavanja i obavljani brojni drugi poslovi kojima je najčešće rukovodio sam Vid Nježić ili u saradnji najbližih drugova koji su uvijek, u tim prilikama, slušali iskusnog i dosjetljivog Vida Nježića.

U martu 1944. godine Vid Nježić je izabran za prvog predsjednika Okružnog narodnooslobodilačkog odbora za srednju Bosnu, a u čijem su se sastavu nalazili srezovi (sreski narodnooslobodilački odbori) Prnjavor, Doboj, Tešanj, Teslić i Kotor-Varoš. Mada se i do tada on veoma mnogo kretao po terenu, pa čak i cijelom ovom području, sada je ta pokretljivost bila češća i on je skoro svakodnevno boravio u ponekom od mjesta ovih srezova. Čovjek naroda i za narod od malih nogu, sada je u potpunosti osjećao, po tome kako ga svagdje prihvataju, zahtjevaje ispunjavaju sa izuzetnim elanom i zanosom, koliko pripada narodu.

Sjede: Savo Čerjeković, Ilija Slavnić, nepoznati rukovodilac, zatim Vid Nježić, engleski pilot i Momir Lalović; stoje: dvije nepoznate drugarice, Jovo Lukrecija, Zdravko Preradović Braco, Dišo Jovanović, Živko Marjanović, jedna nepoznata drugarica i Ilija Mikitišin

Mučko ubistvo na radnom zadatku

Kako je u predzorje slobode, koju je uveliko već i sam osjećao, maštajući o tome kako treba da izgleda u sveukupnim našim ostvarenjima, sve češće i više putovao obavljajući složene i ne baš lake zadatke, to se negdje i 27. februara 1945. godine Vid Nježić zaputio za Blatnicu vozom. Ostaci četničkih bandi, maskirani u obične seljane, napali su ga u tom vozu i teško ranili. Odmah je prebačen u vojnu bolnicu u Teslić, ali je već sutradan podlegao ranama. Istina, o vremenu (tačnom datumu) Vidove pogibije ima različitih nagađanja, ali je, ipak, utvrđeno da je riječ o ranjavanju 27. februara i podlijeganju ranama 28. februara 1945. godine. Telegrami saučešća su, istina, stizali od 2. do 12. marta 1945. godine a iz razumljivih razloga (trajale su borbe sa ostacima neprijateljskih snaga, a i narod nije trebalo uznemiravati takvom vješću) sahranjen je 13. marta 1945. godine u svojim rodnim Vijačanima.

U zvaničnim dokumentima iz tog vremena stoji: **„Umro je Vid Nježić, predsjednik Okružnog narodnooslobodilačkog odbora za centralnu Bosnu, član AVNOJ-a i ZAVNOBiH-a, član Izvršnog odbora Narodnooslobodilačkog fronta Bosne i Hercegovine, a u kojim sredinom i forumima je stekao mnogo prijatelja i svojom popularnošću prevazišao okvire Prnjavora, Okružnog narodnooslobodilačkog odbora i centralne Bosne uopšte... Vid Nježić je ispoljavao veliku aktivnost kao rukovodni kadar u visokim forumima kakvi su Okružni NOO za srednju Bosnu, ZAVNOBiH, AVNOJ, Izvršni odbor Narodnog fronta Bosne i Hercegovine i drugi u kojima je radio...“**

Zla sudbina uzela ga je u najboljim stvaralačkim godinama, u vrijeme kada je mogao najviše od sebe dati za svoj narod i narodnooslobodilačku vlast. Od četničkih metaka i noževa su, eto, stradala trojica od izuzetnih ličnosti, revolucionari, ustanici, narodni heroji i prvoborci iz Vijačana: **Živojin Živo Preradović, Novak Pivašević i Vid Nježić.** Saborci i u predratnim godinama revolucionarnog rada, u pripremama i podizanju ustanka u prnjavorskom srezu, te u ratnim danima i godinama, postali su i po načinu umiranja istosudbenici.

Vid Nježić je proglašen narodnim herojem 1953. godine. Smrt je prekinula njegovo fizičko postojanje i radno i aktivističko angažovanje, ali ne i njegovu legendarnost i popularnost u narodu, ono o čemu će se prepričavati i znati u centralnoj Bosni iz generacije u generaciju.

(Kraj)

Feljton pripremio: Ranko PRERADOVIĆ

ROMAN U NASTAVCIMA

POZORIŠTE ŽIVIH LUTAKA

8

MILOŠ APRILSKI

XVI NOVINE

Događaj s prasićima i ocjenama, onomad dok si radio u Zečijem Dolu, potvrđuje u stvari tvoj urođeni smisao za nesnalaženje u realnom životu. Zar ti se ne čini nesuvislom i sama pomisao da učenicima četvrtog razreda, na času posvećenom vježbanju u usmenom izražavanju, daš zadatak da pričaju sve što im padne na pamet, da ogovaraju svoje drugove i drugarice, svoj komšiluk, čak i svog razrednog učitelja?

Prije svega, u slučaju moje zamjene kolege koji vodi četvrti razred - a vidim da ciljaš na tu zamjenu - ne može biti ni govora o bilo kakvoj zloj namjeri, pogotovo o ogovaranju. Želja mi je bila da, kad sam se već prihvatio zamjene, djeci otvorim srca, da im odriješim jezik, da ih motivišem za prirodno i tečno izražavanje maternjim jezikom. Samo tako je moguće u njih usediti smisao za lijepu riječ, objasniti im značaj kulture govorenja u svakodnevnom komuniciranju čovjeka s čovjekom.

Ipak me nećeš ubijediti u to da je opravdano što si djeci dozvolio da o svom učitelju pričaju s dozom podsmijeha. Čim su spomenuli „škodu“ i prasiće, trebalo je odmah da ih prekineš, da im kažeš da o starijima, pogotovo ako su oni još i pretpostavljeni, kao što je njima njihova učitelj, treba da govore sa strahopoštovanjem i uvažavanjem.

Ja nisam ni mogao, niti sam htio djeci da zatvorim usta. Oni su vidjeli da je njihov, učitelj u „škodu“ strpao nekoliko prasića, vidjeli su prasece glave i repice, čuli su njihovu ciku. Čim sam im rekao da ću tog dana ja biti s njima umjesto njihovog učitelja, jer je on morao poslom u varoš, oni su se slatko nasmijali, slatko kako to umiju jos neiskvarena djeca. Skoro u jedan glas su rekli da znaju da je njihov učitelj otišao u varoš na pijacu da prodaje prasice. Čim ih proda, vratiće se u Zečiji Dol. Sutradan će im pričati kako mu se bilo žao rastati od svojih ljubimaca, pogotovo po onako niskoj cijeni žive vage. Znaju to djeca, nije im prvi put da to vide. Šta sam mogao da učinim kad je onaj nestaško iz druge klupe u srednjem redu, pričajući o svom učitelju i njegovim prasićima, ispripovijedao, i to dosta živopisno, kako se njihovom razrednom prošle godine dogodilo da mu je krmak, koga su oni držali a koga je on svojom rukom smirio, iskočio iz zapaljene slame i počeo da bježi glavom bez obzira. Jedva su ga, kaže, stigli i vratili na staro mjesto. U dječakovoj priči ni dandanas ne vidim ništa loše.

Ne vidiš ti, ali je vidio tvoj kolega kad se sutradan pojavio na času i pitao dake šta su sve juče radili s tobom. Tvoj način „motivisanja“ učenika za vježbanja u slijepom usmenom izražavanju nije se, kao što znaš, dopao ni upravitelju škole...

Koji je isti kao i učitelj-svinjogojac.

... koji mora da vodi računa o tome šta mu se sve događa u školi i koji s pravom ne dozvoljava da mu pojedini neiživljeni tipovi, pod izlikom da uvode novine u vaspitanje i obrazovanje, djecu upućuju na pogrešan put i od njih stvaraju svojeglavce, od kojih koristi neće imati ni roditelji, ni društvo u cjelini. Da zlo bude veće, ti si se čak drznuo da djeci, jedanaestogodišnjacima, koji tek što su se ispilili iz jajeta, daš priliku da sami sebe ocjenjuju! Ako si tu „novinu“ i uveo u svoje odjeljenje, nisi se smio igrati s djecom koja su povjerena drugom čovjeku, tvom kolegi.

Ni o kakvom zlu, ponavljam, ne može biti ni govora. Trebalo je samo vidjeti te umne glavice, tu radost na licima koja su blistala od sreće i zadovoljstva što im se ukazala prilika da sasvim ozbiljno ocjenjuju sebe međusobno. I da znaš, ni u jednom slučaju nisu pretjerali. Učiteljevo je da djeci samo pomaže u savladivanju nastavnog gradiva, u pripremanju za život koji ih čeka, da se s njima druži kao stariji brat. Učionica nije kasarna u kojoj sve mora da bude pod konac, a jezik za zubima. Sve dok se to ne shvati, sve dok se bude radilo kako se radi, fabrikovaćemo ljude koji ne misle svojom glavom, koji kod svog šefa idu po svoje mišljenje, vaspitavaćemo buduće mekušce, ulizice i kukavice.

Upravitelj škole nije tako mislio.

Nije, njegovo je pravo da misli drugačije.

Sutradan ti je očitao „bukvicu“. Tebi - inovatoru.

Meni nikad niko nije čitao nikakvu „bukvicu“, pa ni upravitelj škole.

Ipak si morao otići na saslušanje u njegovu kancelariju.

Ja to ne bih nazvao saslušanjem. Bio je to, doduše, neravnopravan razgovor: on se služio prijetnjama, a ja argumentima. Znao sam s kim imam posla, pa sam se, i prije ulaska u njegovu kancelariju, osjećao kao apsolutni pobjednik. Bio je to verbalni duel koji mi je nametnut tuđom voljom.

XVII EPISODIJE

Šta namjeravaš da prikažeš i kažeš u prvom činu? Tvoja lakrdija će, vjerovatno, osim prologa imati i poneki čin, bar jedan?

Razumije se da će imati. No, što se činova tiče, ja sam i tu samosvojan. Zadržao sam, doduše, i to namjerno, Eshilove nazive činova. I moja farsa će, prema tome, imati episodije. Prva episodija (drugi čin) kod Eshila ima tri pojave kao i prolog (prvi čin). Moja prva episodija nije nikakav čin i nema pojava, bar ne posebno numerisanih, izdvojenih.

Ni tvoja druga episodija vjerovatno nije nikakav čin?

I u drugoj episodiji (trećem činu) Eshil i ja se dosta razlikujemo. Eshilova druga episodija ima dvije pojave. Ja takvih pojava, naravno mnogo drugačijih, imam znatno više. Tako će gledalište, nakon što se na početku episodije Homo Dominus obrati gledaocima, vidjeti igru živih lutaka (specijalitet broj jedan u mojoj farsi). Ta igra ujedno predstavlja i prvu metamorfozu. A ta prva metamorfoza je, opet, podijeljena u četiri dijela (A, B, C, i D). Poslije igre živih lutaka gledalište će vidjeti igru sjenki. Igra sjenki je istovremeno i druga metamorfoza (I to je jedan od mojih dramturških specijaliteta). Ja dakle, nemam uopšte treće episodije (četvrtog čina). Nemam čak ni eksode (petog čina). Meni sve to nije potrebno da bih jezikom scene ispričao svoju priču o pojavnom i nepojavnom svijetu, da bih se, ne sebi svojstven način, narugao eshilovskoj prometejštini i lažnom stradalaštvu uopšte.

Lažnom stradalaštvu! Za tebe možda mi Isusovo stradanje nije ono pravo?

Isusa ostavi na miru - on me ovdje ne zanima.

(Nastavlja se)

SKUPŠTINA OPŠTINE KLJUČ
IZVRŠNI ODBOR

Na osnovu člana 10. alineja 11. odluke o Izvršnom odboru („Službeni glasnik opštine Ključ" broj 4/82, 3/84, i 4/84.) Izvršni odbor SO Ključ raspisuje

KONKURS

za postavljanje

1. Komunalnog inspektora — 1 izvršilac
2. Šumarskog inspektora — 1 izvršilac
3. Veterinarskog inspektora — 1 izvršilac

Pored opštih uslova za zasnivanje radnog odnosa koji su utvrđeni zakonom kandidati treba da ispunjavaju i sljedeće uslove:

— Kandidati pod tačkom 1. treba da imaju višu stručnu spremu, dvije godine radnog iskustva i položen stručni ispit.

— Kandidati pod tačkom 2. treba da imaju šumarski fakultet tri godine radnog iskustva i položen stručni ispit.

— Kandidati pod tačkom 3. treba da imaju završen veterinarski fakultet, tri godine radnog iskustva i položen stručni ispit.

Uz prijavu kandidati su dužni priložiti dokaze o ispunjavanju navedenih uslova konkursa.

Konkurs ostaje otvoren 8 dana od dana objavljivanja u dnevnom listu.

Prijave slati na adresu: Izvršni odbor SO Ključ, 79.280 Ključ.

Komisija za radne odnose
„Šipad" — RO „Una" Bos. Krupa
OOUR „Mena" Bihać
Objavljuje

OGLAS

za popunu poslova odnosno radnih zadataka na neodređeno vrijeme

1. Čistačica — 1 izvršilac

Pored opštih uslova propisanih zakonom kandidati treba da ispunjavaju i posebne uslove:

1. završena osmogodišnja škola i 6 mjeseci radnog iskustva.

Prijave sa potrebnom dokumentacijom o ispunjavanju oglasnih uslova slati u roku od 8 dana od dana objavljivanja na adresu:

ŠIPAD-RO „UNA" BOSANSKA KRUPA
OOUR „MENA" BIHAĆ
(Komisiji za radne odnose)
Ul. II krajiške brigade bb
77000 Bihać

KRO „BANJALUKA" BANJALUKA
OOUR „ČISTOĆA" BANJALUKA

Na osnovu odluke Radničkog savjeta broj 928/85.od 2.10.1985. godine objavljuje se

OGLAS

za zasnivanje radnog odnosa na neodređeno vrijeme

1. KV III VKV — vozač, radno iskustvo 6 mjeseci — 1 izvršilac
2. KV III VKV — auto-bravar ili auto-limar, radno iskustvo 6 mjeseci — 1 izvršilac
3. KV III VKV — auto-mehaničar, radno iskustvo 6 mjeseci — 1 izvršilac

Kandidati treba da ispunjavaju sljedeće uslove:

— za rad na poslovima i radnim zadacima pod 1) položeni državni ispit i vozački ispit „C" kategorije,

— za rad na poslovima i radnim zadacima pod 2) i 3) završena ŠUP škola smjer autobravar ili auto-limar, odnosno automehaničar.

Kandidati su dužni uz prijavu podnijeti: izvod iz matične knjige rođenih i dokaze da ispunjava uslove za rad na određenim poslovima i zadacima.

Prijave se podnose u roku od 8 dana, od dana objavljivanja oglasa na adresu: KRO „BANJALUKA", OOUR „ČISTOĆA" Banjaluka, Ulica, braće Podgornika bb.

Na osnovu člana 134. Statuta OOUR „Bratstvo jedinstvo" Hambarine Savjet škole na sjednici održanoj dana 10.10.1985. god. donio je odluku o raspisivanju

PONOVNOG

KONKURSA

za imenovanje direktora škole

Pored opštih uslova predviđenih zakonom kandidat treba da ispunjava sljedeće:

— da ima visoku ili višu školsku spremu nastavnog smjera,

— najmanje tri godine radnog iskustva na nastavničkim poslovima,

— da se afirmisao na radu u vaspitno-obrazovnim organizacijama,

te da se ističe nastavno-pedagoškim radom, organizacionim sposobnostima te društveno-političkim radom.

Konkurs ostaje otvoren 15 dana od dana objavljivanja u listu.

Molbe sa potrebnim dokumentima slati na adresu škole.

RADNA ORGANIZACIJA ZA KOMUNALNU DJELATNOST „PARK" MRKONJIĆ—GRAD

Na osnovu čl. 134. Statuta RO za komunalnu djelatnost „PARK" Mrkonjić-Grad Radnički savjet na sjednici od 2.10.1985. godine donio je odluku o ponovnom raspisivanju

KONKURSA

za imenovanje direktora radne organizacije (reizbornost)

USLOVI:

Pored opštih uslova za sticanje svojstva radnika u udruženom radu utvrđenih zakonom, kandidat treba da ispunjava i posebne uslove:

— da je završio visoku, višu ili srednju školsku spremu ekonomskog, pravnog ili tehničkog smjera,

— da ima tri godine staža sa priznatim rezultatima rada kao privrednik na vođenju i organizovanju poslova u oblasti privrednih i društveno-političkih odnosa,

— da aktivno učestvuje u društveno-političkom radu i da je kao društveno-politički radnik i privrednik stekao opšte-društveno priznanje za razvoj društveno-ekonomskih i privrednih odnosa,

— kandidati su obavezni uz molbu podnijeti kratku biografiju o dosadašnjem radu, prepis diplome i uvjerenje da nije kažnjavan i da se protiv njega ne vodi krivični postupak.

Konkurs ostaje otvoren 15 dana od dana objavljivanja u listu „Glas" Banjaluka.

Molbe slati na adresu RO.

RO „ŠIPAD-VRBAS"
BANJALUKA
OOUR ŠUMARSTVA „ČELINAC"
U ČELINCU
raspisuje

OGLAS

za popunu poslova odnosno radnih zadataka

1. ŠUMARSKI INŽINJER — PRIPRAVNIK, na određeno vrijeme

USLOVI:

1. VSS-diplomirani inžinjer šumarstva bez radnog iskustva.

Rad se zasniva na određeno vrijeme u trajanju od jedne godine.

Oglas ostaje otvoren 8 dana od dana objavljivanja. Prijave slati na adresu: RO „Šipad-Vrbas" Banjaluka, OOUR šumarstva „Čelinac" u Čelincu.

GRO „VRANICA" SARAJEVO, OOUR-GRAĐEVINSKA OPERATIVA BANJALUKA, ALEJA JNA B.B. NA OSNOVU ODLUKE KOMISIJE ZA RADNE ODNOSE ODRŽANE DANA 3.10.1985. godine

Raspisuje

OGLAS

Za prijem u radni odnos na neodređeno vrijeme

VK — AUTO-MEHANIČAR — 1 ivršilac

Uslovi:

— visokokvalifikovani auto-mehaničar metalske struke sa 5 godina radnog iskustva,

— vozački ispit „C" i „E" kategorije,

— regulisana vojna obaveza,

— riješeno stambeno pitanje.

Prijave sa dokazima slati na gore navedenu adresu, a oglas ostaje otvoren 8 dana od dana objavljivanja.

SOUR „UNICEP"

— RO Institut za naučnoistraživački rad, razvoj i projektovanje Banjaluka

Na osnovu odluke Komisije za radne odnose broj 2/85. od 8.10.1985. godine raspisuje

OGLAS

za prijem sljedećih radnika u radni odnos na neodređeno vrijeme:

1. Dipl. inž. elektrotehnike za obavljanje poslova i radnih zadataka projektovanje elektroenergetskih postrojenja visokog i niskog napona — 1 izvršilac

2. Dipl. inž. elektrotehnike za obavljanje poslova i radnih zadataka projektovanje procesne instrumentacije — 1 izvršilac

3. Dipl. inž. mašinstva za obavljanje poslova i radnih zadataka projektovanja ventilacije, klimatizacije i grijanja industrijskih objekata — 1 izvršilac

4. Dipl. inž. građevinarstva za poslove projektovanja industrijskih objekata — pripravnik, 1 izvršilac

5. Dipl. inž. mašinstva za poslove i radne zadatke pregled oruđa i uređaja, izrada ispravi i priloga iz oblasti zaštite na radu — 1 izvršilac.

Pored opštih uslova utvrđenih zakonom kandidati treba da ispunjavaju i sljedeće posebne uslove:

Kandidat pod rednim brojem 1.

— završen elektrotehnički fakultet smjer jaka struja, radno iskustvo 3 godine u struci.

Ukoliko se na oglas ne prijavi lice sa radnim iskustvom, u obzir dolazi i kandidat bez radnog iskustva.

Kandidat pod rednim brojem 2.

— završen elektrotehnički fakultet smjer slaba struja, radno iskustvo 3 godine u struci.

Kandidat pod rednim brojem 3.

— završen mašinski fakultet radno iskustvo 3 godine na ovim poslovima.

Kandidat pod rednim brojem 4.

— završen građevinski fakultet konstruktivni smjer bez radnog iskustva.

Kandidat pod rednim brojem 5.

— završen mašinski fakultet, 3 godine radnog iskustva u struci.

Uz prijave na oglas kandidati su dužni dostaviti:

— izvod iz matične knjige rođenih,

— diplomu o završenom fakultetu,

— za kandidate gdje je utvrđeno radno iskustvo potvrdu o radnom iskustvu.

Prijave na oglas u roku od 8 (osam) dana od dana objavljivanja oglasa slati na adresu:

SOUR „UNICEP" — RO Institut za naučnoistraživački rad, razvoj i projektovanje Banjaluka, Medeno polje bb.

Nepotpune i neblagovremene prijave neće se uzimati u razmatranje.

KOMUNALNA RADNA ORGANIZACIJA „VODOVOD I KANALIZACIJA" BANJALUKA

Na osnovu člana 9. Pravilnika o radnim odnosima i odluke Radničkog savjeta na sjednici održanoj 3.10.1985. godine raspisuje **se**

OGLAS

za prijem radnika na neodređeno vrijeme i određeno vrijeme

I— RJ „Izgradnja i održavanje"

1. Poslovi na očitanju vodomjera, 5 izvršilaca na neodređeno vrijeme.

II — RJ „Zajednički poslovi"

Poslovi na izradi projekta, 1 izvršilac na određeno vrijeme do povratka radnice sa porodiljskog odsustva.

2. Poslovi studije i razvoja, 1 izvršilac na neodređeno vrijeme — pripravnik.

USLOVI:

I/1. PK — priučeni radnik.

II/1. SSS građevinski tehničar, 3 godine radnog iskustva, položen stručni spit.

II/2. VSS diplomirani ing. građevine — hidrosmjera.

Oglas ostaje otvoren 8 dana od prvog narednog dana od dana objavljivanja.

Lični dohodak prema odredbama Pravilnika o osnovama i mjerilima za raspodjelu sredstava za lične dohotke radnika radne organizacije.

Stan nije obezbijeđen.

Prijave sa potrebnim dokazima o ispunjavanju traženih uslova dostaviti na adresu:

KOMUNALNA RADNA ORGANIZACIJA „VODOVOD I KANALIZACIJA" BANJALUKA, ULICA 22. APRILA BROJ 2.

Nepotpune i neblagovremene prijave neće se uzimati u razmatranje.

Dana 17. oktobra 1985. godine navršavaju se četiri godinie bola i tuge od kada izgubismo svoga sina jedinca

ŽELJKA GAJIĆA

NEUTJEŠNA PORODICA
062776

SOUR „VESELIN MASLEŠA" SARAJEVO
GTRO BIHAĆ — OOUR ŠTAMPARIJA „BRATSTVO"
BIHAĆ

Na osnovu odluke Komisije za radne odnose od 9. septembra 1985. godine

PONIŠTAVA SE

OGLAS

koji je objavljen u listu „GLAS" od 1. avgusta 1985. godine za obavljanje poslova i radnih zadataka pod rednim brojem 4, 5, 6, 7 i 8.

RADNA ORGANIZACIJA ŠUMARSTVA, PRERADE DRVETA I TRANSPORTA ŠIPAD „KLJUČ" o. sol. o

RADNA ZAJEDNICA

Na osnovu odluke Komisije za radne odnose Radne zajednice RO Šipad" Ključ" u Ključu objavljuje se

OGLAS

Za zasnivanje radnog odnosa na određeno vrijeme (do povratka radnika sa porodiljskog odsustva)

1. mašinski knjigovođa, 2 izvršioca
2. materijalni knjigovođa, 1 izvršilac

Uslovi: Osim opštih uslova utvrđenih zakonom, kandidati treba da imaju i posebne uslove, tj. da imaju završenu srednju ekonomsku školu finansijski smjer i 6 mjeseci radnog iskustva.

Kandidati su dužni da uz prijavu podnesu dokaz o završenoj školskoj spremi, potvrdu o radnom iskustvu sa naznakom na određenim poslovima.

Prijave se podnose u roku od 15 dana od dana objavljivanja oglasa, na adresu Šipad „Ključ" Radna zajednica „ZA GLAS".

Nepotpune i neblagovremene prijave neće se uzimati u razmatranje.

ŠIPAD — KOMERC SARAJEVO OOUR „KRAJINAPROMET" BANJALUKA

PONIŠTAVA se **OGLAS**

objavljen u listu od 11.10.1985. g. o prodaji poslovnog prostora (prodavnica namještaja) veličine 60 m² u Jajcu u Ul. Rade Marjanca 6.

SOUR KPK „KRAJIŠNIK" BANJALUKA
RO TVORNICA OBUĆE „BOSNA" BANJALUKA
RADNA ZAJEDNICA ZAJEDNIČKIH POSLOVA

Na osnovu odluke Radničkog savjeta Radne zajednice zajedničkih poslova broj 3261/85 od 9. oktobra 1985. godine

PONIŠTAVA SE

OGLAS

Za izvršenje poslova i radnih zadataka rukovodioca restorana društvene ishrane, koji je objavljen u listu „GLAS" dana 28. MAJA 1985. GODINE.

„TEHNOPRODUKT" ZAGREB, Baburičina 9

OGLAŠAVA

slobodno radno mjesto
KOMERCIJALISTE za Bosnu i Hercegovinu

UVJETI:
Srednja stručna sprema sa višegodišnjim iskustvom na ugovaranjima prodaje proizvoda i usluga zanatstva.
Pokusni rad od 90 dana obavezan.
Molbe slati na adresu: „TEHNOPRODUKT" ZAGREB
Hitrecova 1, u roku od 15 dana.

SOUR GIK „KOZARA" BANJALUKA
RO „GRADIP" PRNJAVOR

Na osnovu odluke Radničkog savjeta br. 01/3-2412-16/85. od 30.9.1985. godine, objavljuje se

LICITACIJA

za prodaju osnovnih sredstava

1. putničko vozilo VAZ-LADA tip 2102 - karavan, registarski broj BL 155-50, godina proizvodnje 1983. havarisan, početna cijena 85.000. - dinara,
2. kamp-prikolica „adrija" godina proizvodnje 1969. početna cijena 10.000. - dinara.
3. kamp-prikolica „adrija" godina proizvodnje 1969. početna cijena 7.000. - dinara.

Licitacija će se obaviti 18.10.1985. godine, sa početkom u 10 sati, na Novom pogonu RO „Gradip" Prnjavor.

Pravo učešća na licitaciju imaju sva pravna i fizička lica koja izvrše uplatu kaucije u iznosu od 10% od početne cijene osnovnog sredstva koje se licitira.

Osnovna sredstva koja se licitiraju mogu se razgledati u prisustvu jednog člana komisije za licitaciju svakog radnog dana od 7 do 15 sati. Osnovna sredstva koja se licitiraju pod rednim brojem 1. i 2. nalaze se na novom pogonu RO „Gradip" u Prnjavoru, a pod rednim brojem 3. u kamenolomu „Grič" Donji Vijačani.

Kupac snosi sve troškove oko prenosa vlasništva na izlicitiranom osnovnom sredstvu. Kupac koji izlicitira pojedino osnovno sredstvo dužan je uz prethodnu uplatu izlicitirane cijene u roku od 5 dana od dana održavanja licitacije preuzeti sredstvo.

Ako se osnovna sredstva ne izlicitiraju 18.10.1985. godine, ponovo će se održati licitacija 25.10.1985. godine, sa početkom u 10 sati.

---

mali oglasi

VESELINA MASLEŠE 13

RADNO VRIJEME:
OD 7,00 do 15.00
I SUBOTOM
OD 8.00 do 11.30

34-448

PRODAJA AUTOMOBILI

PRODAJEM povoljno automobil „škoda 110 L" godina proizvodnje 1974. nije u voznom stanju, pogledati u Ulici Vladimira Nazora broj 15. Bosanska Gradiška.
1-1
062579

PRODAJEM automobil „tam 200" ispravan. Stipo Terman. Šargovac broj 61. Banjaluka.
1-1
062592

PRODAJEM automobil „moskvič 1500", manje havarisan, može i na otplatu, telefon broj 078/57 - 121 poslije 18 sati, Banjaluka.
1-2
062635-637

PRODAJEM automobil reno. 18 tlj. ima pet brzina ugrađen plin star je 18 mjeseci. prešao 27.000 kilometara u Ulici Stanka Vukašinovića broj 28. telefon broj 862-459. Prnjavor.
062761

PRODAJEM hitno automobil pežo 404. cijena povoljna. telefon broj 41-272. Banjaluka.
062786

PRODAJEM automobil sunbeam 1250 u odličnom stanju. telefon broj 36-093. poslije 15.00 sati. Banjaluka.
062753

PRODAJEM automobil zastavu 128 nov. neregistrovan i automobil reno gtl. proizvodnja 1983. godine. telefon broj i 48-727. Banjaluka. 1-2
062757

PRODAJEM automobil audi 100 GL. godina proizvodnje 1976. ugrađen plin. telefon broj 56-784. Banjaluka.
062756

PRODAJEM automobil zastavu 750. godina proizvodnje 1977. nije registrovan. može i u dijelovima. cijena 60.000. - novih dinara. telefon broj 41-491. Banjaluka.
062731

PRODAJEM automobil sitroen. godina proizvodnje 1971. D-19. „ajkula". cijena 300.000. - novih dinara. telefon broj 48-859. Banjaluka.
062763

PRODAJEM automobil opel askonu 1.6. godina proizvodnje 1977. informacije na telefon broj 48-965. Banjaluka.
062767

PRODAJEM dva automobila zastavu 750. jedan proizvodnja 1975. godine. a drugi 1972. godine. oba u odličnom voznom stanju. cijena povoljna. Šarplaninska ulica broj 2. pogledati svaki dan. Banjaluka.
062784

PRODAJEM automobil spaček registrovan. informacije na telefon broj 45-186 ili telefon broj 42-114. Banjaluka.
062769

PRODAJEM kuću sa okućnicom. vlasništvo 1/1 u Centru Banjaluke. Cijena povoljna. Informacije poslije 17.00 sati na telefon 38-250.
074703

KUĆE

PRODAJEM kuću sa okućnicom. vlasništvo 1/1 u centru Banjaluke. Cijena povoljna. Informacije poslije 17.00 sati na telefon 38-250.
074703

PRODAJEM kuću u užem centru Banjaluke. pogodna i za predstavništvo ili zanatsku radnju u Ulici Nikole Bokana broj 25. telefon broj 40-058. Banjaluka.
062747

PRODAJEM kuću s lokalom neopremljeno u Čelincu u Ulici Voje Mitrova. Telefon broj 45-160. Smiljčić. Banjaluka.
062720

PRODAJEM vikendicu s garažom i voćnjakom od 1.000 kvadratnih metara u Glamočanima-Laktaši. Obavještenja na telefon broj 079/24-410 i telefon broj 25-410. Prijedor.
062765

PRODAJEM kuću. voćnjak. zemlju. površine 5.5 dunuma u Vukelićima. cijena vrlo povoljna. telefon broj 38-983. Banjaluka.
062777

ZEMLJIŠTE

PRODAJEM zemlju za vikendice Dimitrije Mišić. Bukvalek broj 121 put prema Han-Kolima. Banjaluka.
1-2
062600

PRODAJEM veće ili manje placeve za gradnju. telefon broj 44-252. Banjaluka.
1-1
062264

PRODAJEM lijepo gradilište. 500 kvadratnih metara. kod Zagreba. ima dozvola. struja. dobra voda. nova baraka i ograđeno. telefon broj 078/52-168. Banjaluka.
062738

PRODAJEM placeve za gradnju u Trnu u Ulici 25. novembra. telefon broj 784-263. Banjaluka.
062760

RAZNO

PRODAJEM „hi-fi" liniju kasetofon. radio. gramofon. mikser. pojačalo 36-540w zvučne kutije 2x280 w povoljno za disko-kuću i lokal. hitno. cijena 420.000 - novih dinara. telefon broj 54-281. Banjaluka.
1-1
062752

PRODAJEM lokal s dvije šupe u centru grada u Ulici Pave Radana broj 2. informacije kancelarija advokata Tomića. Banjaluka.
1-3
062693-694

PRODAJEM tokarski stroj. informacije na telefon broj 078/722-119. Banjaluka.
1-1
062548-550

PRODAJEM povoljno komplet ugostiteljsku radnju „Vila". informacije u lokalu Čelinac.
1-2
062670

PRODAJEM jelovu lamperiju. telefon broj 54-281. Banjaluka.
1-1
062631

PRODAJEM PULCEVE od jasike i breze. povoljno. informacije na telefon broj 760-130. Banjaluka.
1-1
062482

PRODAJEM odličan motocikl poni expres. telefon broj 48-339. Banjaluka.
062741

PRODAJEM dvije peći na lož ulje telefon broj 46-765. Banjaluka. 1-2
062735

PRODAJEM dvije bačve lož ulja u Ulici Pavlovića put broj 6. telefon broj 32-153. Banjaluka.
062754

PRODAJEM dječiju sobu marles. pitati na telefon broj 33-328. Banjaluka.
062751

PRODAJEM garažu u Ulici Ive Mažara kod SUP-a. Banjaluka. obratiti se na telefone broj: 079/24-410 i telefon broj 25-410. Prijedor.
062764

PRODAJEM motor vespa 180 kubnih centimetara SS. godina proizvodnje 1967. u izvanrednom stanju. crvena. cijena 160.000. - novih dinara. informacije na telefon broj 37-210. Banjaluka.
062774

PRODAJEM termoakumulacionu peć 5 kilovata stara jednu godinu u ispravnom stanju. telefon broj 51-901. Banjaluka.
062778

PRODAJEM hitno jednosoban stan. 50 kvadratnih metara. telefon broj 078/31-738. Banjaluka.
1-2
062782-83

STANOVI (PONUDE)

IZDAJEM jednosoban prazan stan u Kozarskoj ulici broj 64. Banjaluka.
062744

IZDAJEM dvosoban komforan stan porodici bez djece. centralna zona. telefon broj 38-667 od 15.00 sati. Banjaluka.
062739

IZDAJEM jednosoban stan u Ulici Avde Hercegovca broj 9. Banjaluka.
062755

SOBE (PONUDE)

IZDAJEM muškarcima namještenu dvokrevetnu sobu u Novoj ulici broj 25. Banjaluka.
062748

IZDAJEM namještenu dvokrevetnu sobu u Ulici Fadila Maglajlića broj 33. Banjaluka.
062750

IZDAJEM studentima i đacima namještenu dvokrevetnu sobu s centralnim grijanjem u Ulici Dušana Duje Ivezića broj 4. telefon broj 35-382. Banjaluka.
062768

IZDAJEM ležaj u namještenoj dvokrevetnj sobi sa centralnim grijanjem jednoj studentici u Ulici Nurije Pozderca broj 36. prizemlje. Banjaluka.
062762

IZDAJEM namještenu sobu s dva ležaja s grijanjem u Ulici Omera Ahmetaševića broj 22. telefon broj 57-279. Banjaluka.
062790

STANOVI (POTRAŽNJA)

TRAŽIM praznu sobu ili garsonijeru bliže centru. javiti ujutro do 7.30 sati. telefon broj 48-947. Banjaluka.
062766

Student traži jednu sobu sa centralnim grijanjem. kupatilom. javiti na telefon broj 45-577. Banjaluka.
062791

Dva studenta medicine traže namještenu sobu sa centralnim grijanjem. ponude na telefon broj 35-707. Hitno. Banjaluka.

I Bračni par traži jednosoban i stan sa centralnim grijanjem bliže centru. javiti na telefon broj 48-500. Peđa. Banjaluka.
062787

STANOVI (ZAMJENA)

MIJENJAM trosoban stan u centru grada za dva manja stana. Upitati svaki dan poslije 15.30 sati na telefon broj 31-030. Banjaluka.
062781

MIJENJAM trosoban stan za dvosoban u obzir dolaze Čaire. Ante Jakića i Mejdan. zvati od 16.00 do 17.00 sati na telefon broj 40-075. Banjaluka.
062743

MIJENJAM jednosoban stan u naselju Ante Jakića za dvosoban u naseljima Grazdovi. Kule. RS. Hiseta. telefon broj 48-339. Banjaluka.
062742

MIJENJAM trosoban stan pod Starčevicom u Ulici Hasana Brkića za troiposoban. četvorosoban ili dvosoban + dvije polovine uz dogovor. javiti se na telefon broj 32-796. Banjaluka.
062771

MIJENJAM garsonijeru u centru za veći stan uz dogovor. informacije na telefon broj 43-591. Banjaluka.
062740

MIJENJAM jednosoban stan nov neuseljen u Mejdanu za veći stan. telefon broj 49-289. Banjaluka.
062732

MIJENJAM dvosoban stan u centru grada za veći stan. telefon broj 38-881 od 16.00 sati. Banjaluka.
062785

SARAJEVO—BANJALUKA ili PRIJEDOR
MIJEJAM dvosoban stan u Sarajevu za odgovarajući stan u Banjaluci. ili Prijedoru. javiti se na telefon broj 079/27-497. Mile Krneta. Prijedor.
062773

KUPOVINA

KUPUJEM montiranu ili demontiranu kaljevu peć. javiti se na telefon broj 32-796. Banjaluka.
062772

PODUKE — INSTRUKCIJE

Profesor matematike daje časove studentima i srednjoškolcima. telefon broj 24-951. Banjaluka.
1-1
062682

ULAZNICE

PROGLAŠAVAM nevažećom ulaznicu za fabriku „Jncel" izdatu na ime Nijaz Mulajašarević. Banjaluka.
062779

RAZNO

Fotografi. foto-amateri. kolor-filmove radimo brzo i kvalitetno za samo dva dana. cijena povolna. Foto „Moment". telefon broj 078/880-500. 78220 Kotor-Varoš.
062661

Tražim osobu za pomoć starijoj ženi osim stana i hrane ostalo prema dogovoru. telefon broj 078/52-168. Banjaluka.
062736

Službenik traži cimera u dvokrevetnoj namještenoj sobi. pogledati u Ulici Ranka Šipke broj 27 od 16.00 do 19.00 sati. Banjaluka.
062749

RADNA MJESTA

Samostalnoj zanatskoj bravarskoj radnji vlasništvo Mile Kuprešaka. Gradiška cesta bb. Laktaši potrebna su dva bravara na određeno vrijeme oglas je otvoren do popune radnih mjesta. Laktaši.
062770

Samostalna ugostiteljska radnja „Oštrelj" vlasništvo Dragice Šolaje. Rudarska ulica broj 29. potrebna KV ili PK konobarica i NK radnica. lični dohodak i uslovi rada po dogovoru. javiti se na adresu ili na telefon broj 36-836 svaki dan od 9.00 do 21 sat. Banjaluka.
062737

U SOVJETSKOM SAVEZU

Nema side, ali oprez...

— U Sovjetskom Savezu nije zabilježen nijedan slučaj side, ali su preduzete mjere opreza i upozorena javnost, jer ipak, kako pišu listovi, „sovjetski građani ne žive u izolovanom svijetu"

MOSKVA, 15. oktobra (Tanjug) — Prema zvaničnim izjavama u Sovjetskom Savezu nije zabilježen još nijedan slučaj side, ali je „priča o sidi" došla i na strane sovjetskih listova. Rok Hadson je i ovdje odigrao svoju posljednju ulogu, pa je, na primjer, „Sovjetska Rosija" objavila širu reportažu o njegovoj smrti, i, s tim u vezi, objasnila porijeklo i karakteristike još nedovoljno poznate bolesti.

Jedan poznati profesor medicine rekao je, s tim u vezi, da mnoge tvrdnje o prenošenju side kroz vazduh, preko prehrambenih proizvoda i slično nisu naučno dokazane. Dokazano je, samo da se bolest prenosi krvlju, a tu postoji dobra mogućnost zaštite. Profesor smatra da treba primjenjivati princip „jedan bolesnik — jedan davalac krvi". Virus se praktično prenosi samo kroz krv. „Postoje realni putevi da se spriječi infekcija".

Prije nekoliko dana u listu „Trud" koji se takođe bavio ovom temom, pomoćnik ministra zdravlja SSSR i akademik Petar Burgasov izjavio je da je „sida opaka bolest socijalnog karaktera". Naime, akademik tvrdi da je ona „vezana za polnu raspuštenost koja se toleriše u određenim krugovima na zapadu".

Ipak, dodao je akademik i u SSSR se sa povećanom pažnjom prate svi aspekti bolesti pošto „ne živimo u izolovanom svijetu".

SVIJET OKO NAS

NEMA KREVETA ZA DŽORDŽA

— Zbog svoje težine, preko 150 kg, jadni Džordž je promijenio već tri bračna kreveta

Džordž Ist, žitelj britanskog grada Portsmauta, ima zaista nesvakidašnji problem koji mu zagorčava bračni život — za kratko vrijeme otkako je oženjen već je promijenio tri bračna kreveta i nijedan nije izdržao obavljanje bračnih dužnosti. Uvaženi Džordž Ist težak je, naime, 150 kilograma.

Prije nepunih godinu dana mister Ist se oženio svojom sadašnjom suprugom Donelom, ali već prve bračne noći krevet je pod njihovom, ili bolje reći njegovom težinom popustio i srušio se sa takvim treskom da su iznenađeni susjedi bili uvjereni da je počeo zemljotres.

Džordž je odmah naručio drugu, mnogo solidnije sagrađenu bračnu postelju, ali i ona nije izdržala — srušila se takvom snagom da je načinila rupu u podu.

Treći krevet takođe je izdržao samo nekoliko dana, pa se bračni par Ist našao pred problemom čije rješenje ne navodi britanska štampa koja je objavila ovaj kuriozitet.

TOP—LISTA

Izvjesni šarm starijeg muškarca

●Holivudska novinarka sastavila je listu najatraktivnijih muškaraca svijeta starijih od 40 godina...

Mnogi stariji muškarci posjeduju izvjestan šarm koji privlači ljepši pol i na njih godine kao da nemaju uticaja. Tako bar tvrdi holivudska novinarka i spisateljka Arlen Dal, koja je kao dokaz svog stava sastavila i listu od deset najatraktivnijih muškaraca starijih od četrdeset godina. Njena lista izgleda ovako (uz najkraća neophodna objašnjenja):

Keri Grant, filmski glumac koji sada ima 81 godinu, „pravo je čudo" — već decenijama ne gubi ništa od svoje privlačnosti.

Džon Forsajt, 67-godišnji glumac kojeg i naša televizijska publika dobro poznaje kao Blejka Karingtona u seriji „Dinastija", posjeduje — prema mišljenju Arlen Dal „izgled iz snova" i predstavlja američki ideal „superoca" porodice.

Džoni Karson, „vječiti mladić" Holivuda koji ima 59 godina, još je veliki ljubimac ženskog dijela publike.

Pol Njumen, slavni filmski glumac koji u svojoj 60. godini „ima više seksipila nego u svojim mladim danima" - posebno zbog svojih „nezaboravnih" plavih očiju.

Robert Redford je ličnost o kojoj je praktično suvišno bilo šta još reći — osim da ima 48 godina.

Voren Biti, još jedno slavno ime velikog ekrana, čovjek koji i u 48. godini izgleda „sasvim svjež" i bez problema osvaja ženska srca.

Hulio Iglesijas, 43-godišnji pjevač i glumac, za mnoge i danas uživa ugled savršenog muškarca.

Bili Di Vilijems, tamnoputi filmski glumac, važi za „idola mladih" i posjeduje eleganciju „pravog pantera".

Tom Selek je najmlađi u ovom društvu (ima samo 41 godinu), a njegov šarm se sastoji u izvjesnoj grubosti u crtama lica i velikom smislu za humor.

SATIRIKON

●Papir sve trpi — rekoše i napisaše mu dobre karakteristike!
●Iako zidovi imaju uši, neke kuće su gluve!
●Dignuti repovi misle da su perjanice!
●I najljepsi kavez je strašilo za ptice!
●Neke modrice zabole tek kad ih vidimo!
●Led prvo krene na koktelima!
●Mlatili su praznu slamu na društvenim jaslama!
●Iza imitacije krzna krio se pravi medvjed!
●Mnoge veze održavaju se — ćutanjem!

Borislav MITROVIĆ

doktor u kući

Priprema: dr Božidar Balaban, spec. opšte medicine

Kada operisati krajnike

— Velika je razlika između bakterijskih i virusnih upala ždrijela i krajnika, te promjena nastalih na ovaj način, tako da je odluka o operaciji vrlo važna

Jedna čitateljka pita kada se mogu operisati krajnici kod djeteta.

Upala krajnika je jedno od najčešćih oboljenja kod djece. Krajnici su limfatični organi smješteni u ždrijelu, a imaju određenu odbrambenu funkciju. Infekcije dišnih puteva, prema statistici, najčešće su registrovane bolesti u ambulantama zdravstvene zaštite djece i omladine, a među njima se ističe oboljenje krajnika. Iako se promjene na krajnicima mogu primijetiti kod raznih oboljenja, ipak, najčešće se radi o upalnim promjenama, ztv. tonsillitis (upala krajnika). Upala može biti izazvana raznim uzročnicima. Najčešće su bakterijske i virusne upale. Naročito su opasne bakterijske upale izazvane betahemolitičkim streptokokom, koje mogu ostaviti teške posljedice na srcu, bubrezima itd. Virusne upale su, uglavnom, blaže prirode i brzo prolaze. Međutim, bakterijske upale krajnika prave teška opšta stanja. Krajnici otekniu na njima se vide gnojni čepići. Temperatura tijela je vrlo visoka, a dijete ispaćeno i nemoćno. Takvo stanje zahtijeva energičnu terapiju sa adekvatnim antibiotikom. Praksa nas uči da je kod gnojnih upala lijek izbora penicilin.

Česte upale dovode i do lokalnih promjena na samim krajnicima, koji su obično znatno uvećani i razrovani. U tako upalno promjenjenim krajnicima često se zadržava gnoj, što podržava upalu, a odakle se lako bakterije mogu rasijati dalje. Dijete sve češće poboljeva i dešava se da samo što završi jednu kuru injekcija, opet se upala ponovi, što iscrpljuje organizam djeteta i izluđuje roditelje. Kad znamo da jedan od najčešćih uzročnika upale, beta hemolitički streptokok, može oštetiti i druge vitalne organe, a kako krajnici od dugih i čestih upala više nisu kadri obavljati svoju osnovnu funkciju, nego su ishodište infekcije, neophodno je izvršiti operaciju i odstraniti ih. Jasno je da o potrebi operacije krajnika treba da se usaglase mišljenja ljekara koji se brine o zdravlju djeteta i specijaliste za uho, grlo i nos. U praksi se pristupa operaciji kod djece kod koje su učestale upale, a krajnici uvećani, razrovani, nefunkcionalni.

Operacije se izvode na odjeljenjima službe uha, grla i nosa. To su, uglavnom, rutinske operacije, a djeca ih dobro podnose i veoma brzo se oporavljaju. Po pravilu se čeka da dijete navrši pune 3 godine života, pa u četvrtoj godini starosti djeteta se preporučuje operacija. Ovo je najraniji starosni termin za operaciju.

Jasno je da, ukoliko dolazi do gušenja djeteta — dakle vitalne indikacije, onda se uz posebnu pažnju mora operisati i prije 3 godine života djeteta.

U svakom slučaju, treba nastojati da se operativno odstranjenje bolesnih krajnika izvrši u predškolskom periodu.

Ipak, definitivnu indikaciju za operaciju krajnika treba prepustiti ljekaru-specijalisti za bolesti uha, grla i nosa.

ZANIMLJIVOSTI IZ MEDICINE

MOČVARNA GROZNICA

— Žuta mrlja koju pokazuje kažiprst je mjesto gdje me boli — pisao je slavni slikar Albreht Direr uz crtež što ga je poslao svome ljekaru. Na crtežu je prikazan umjetnikov trbuh s kažiprstom uperenim u žutu mrlju iznad slezene. Bilo je to 1520. godine u Holandiji.

— Jednog vrelog avgustovskog jutra, dok sam jahao golom prerijom, osjetio sam hladnu jezu kako „igra žmurke" duž moje kičme. Kako se sunce pelo, osjećaj jeze postajao je sve jači. Uskoro su zubi počeli da mi cvokoću. Dok je bog dana vatrenim zastavama na istoku najavljivao svoj dolazak, grozničavo stanje me je prošlo, zamijenilo ga je jako znojenje. Isto onoliko brzo koliko je sunce svojom toplotom uspijevalo da spolja suši moje odijelo, toliko su brzo pore moje kože prepune znoja vlažile odjeću iznutra — prisjećao se američki ljekar dr Viktor Von svog djetinjstva i susreta s malaričnom groznicom. I danas su povećana slezena i periodična groznica dva kardinalna simptoma bolesti „lošeg vazduha".

— Močvara za vrijeme velikih vrućina uvijek ispušta štetne i otrovne pare i u sebi gaji životinjice naoružane ubitačnim žaokama koje na nas nalijeću u vrlo gustim rojevima — rekao je još u prvom vijeku prije nove ere obični rimski zemljoradnik Kolumela.

Za močvarnu groznicu vele da „je najstarija i najrasprostranjenija bolest za koju čovječanstvo zna i koja je usmrtila više ljudi nego bilo koja druga bolest".

Ako još kažemo da je prenose komarci, da je uzročnik parazit i da se loš vazduh na italijanskom jeziku kaže „malaria" dobili smo naziv močvarne groznice MALARIJA.

dr ALIJA KAPIDŽIĆ

AKO NISTE ZNALI

33

KAO prvi svjetski rekorder *u trci na 1500 metara upisan je, još 1892. godine, Francuz Borel. Englez Vilson bio je prvi čovjek koji je ovu stazu pretrčao brže od četiri minuta: godine 1912. štoperice su se zaustavile na 3:59,8. Australijski atletičar Eliot najduže je „vladao" na najatraktivnijoj atletskoj disciplini: svjetski rekorder postao je 1958. godine s vremenom 3:36,0 a zatim je 1967. godine tu granicu pomjerio na 3:35,6. Iste godine nadmašio ga je Amerikanac Rajan, postavivši novi svjetski rekord u vremenu 3:33,1.*

GRANICU izmedu SAD i Meksika godišnje, *u dva pravca, pređe preko 120 miliona ljudi, pa se ova granica smatra najfrekventnijom na svijetu.*

KRAJEM prošlog vijeka *proučavanjem flore ostrva Hvara bavilo se desetak naučnika, ali je najsavjesnije taj posao obavio G.A. Pošarski, direktor Botaničke bašte u Drezdenu (Njemačka). On je 1896. godine objavio djelo „Flora Hrvatske i Dalmacije".*

ATLAS *je, po vjerovanju starih Grka, titan koji na svojim snažnim i velikim plećima drži nebeski svod.*

LONDON *se prvi put u pisanoj formi spominje u Tacitovom spisu „Anali". Inače, Rimljani su ovaj grad nazivali Londinium, prema keltskom nazivu.*

:	DRVENO SEDLO	POSJED	DEFICIT	LIČNA ZAMJENICA	NEGACIJA	UDAR, POTRES	NA DRUGI NAČIN, DRUKČIJE	GLAS KONJA	NAKOTI	RADIJUS	EVROPIJ	:	OTILIJA	AROMA	SPARINE, VRUČINE	FRANCUS. GLUMAC, ŽAK	RIJEČ BEZ NAGLASKA (grč)	BOLESNIK OD ČIRA
NEDAVNO PREMINULA FRANCUSKA GLUMICA												OVOJNI SLOJ / ZAŠTITNIK, ŠTITNIK						
KANCELARIJSKI KOMAC, JEMSTVENIK										USKLADITI INSTRUMENT / KRALJ IZ TRAGEDIJE ŠEKSPIRA								
MINUS					VODA KISELOG KUPUSA / FOSFOR						VRSTA SOSA / TANTAL							
SKIJAŠICA ŽAVADIAV				UDARATI ŠTAMBILA / SUMPOR									KLIZAČICA RODNJINA / ITALIJA					
IME GLUMCA HARISONA					LJUTITI SE, UZRUJAVATI SE											PISAC ŠENOA		

Rješenje iz prošlog broja (vodoravno): Teodorakis, bjelilo, obnaženost, Loda, Ed, potres, Sporadi, suv, OL, KG, Stipica, rate, Tino, Zlata Petković.

IZJAVITE ZA ŠTAMPU

PRNJAVOR: JESTE LI ZADOVOLJNI STARTOM SVOJIH EKIPA U PRVENSTVU?

PREMA OČEKIVANJU

Braco KRAJIŠNIK, Šabovski klub „Mladen Stojaković“:

— Prije početka prvenstva Međuopštinske šahovske lige naš klub je svrstavan u red najozbiljnijih kandidata za titulu prvaka. Prema sadašnjim rezultatima opravdavamo ulogu favorita i vjerujem da ćemo osvojiti šampionsko zvanje i preći u viši rang-Republičku ligu. Imamo sposoban igrački kadar.

USPAVANOST SE SVETI

Radenko KRAJIŠNIK, Košarkaški klub „Mladost“:

— Za razliku od ostalih takmičenja, u našoj ligi se bliži završetak sezone, jer se igra sistemom proljeće-jesen. Ostvarili smo u nastavku prvenstva sjajnu seriju od šest uzastopnih pobjeda, ali je tada došlo do izvjesne uspavanosti. Ta opuštenost koštala nas je poraza u Kozarcu, koji ni u snu nismo očekivali, pa smo izgubili sve šanse da prvenstvo završimo na drugom mjestu.

DVA PORAZA

Goran LJUBOJEVIĆ, Fudbalski klub „Ljubić“:

— Naša ekipa je potvrdila svoju stvarnu vrijednost, predvođena novim kormilarom Jerkom Bošnjakom koji priznaje samo rad i disciplinu, pa ne treba da iznenađuje naša pozicija u gornjem dijelu tabele. Ne možemo prežaliti poraze koje smo doživjeli u Vrnograču i Prijedoru. Na ova dva gostovanja zaslužili smo igrom najmanje po bod, ali smo pod nesretnim okolnostima ostali praznih šaka.

TEŠKOĆE SA SVIH STRANA

Asim ĆURAN, Rukometni klub „Sloga“:

— Startovali smo sa promjenljivim uspjehom. Bio bi pravi podvig kada bi ponovili lanjski uspjeh i osvojili četvrto mjesto. Ono što nas sprečava u redovnoj aktivnosti je nezavidna finansijsko-materijalna situacija. Klub posluje sa gubitkom, a na gostovanja moramo putovati vlastitim kolima. I sudije su počele da pletu svoju mrežu. Tako smo „krojenjem“ ostali bez drugog boda u Bosanskom Petrovcu, a kako je krenulo, nije isključeno da još negdje ostanemo oštećeni.

B. RADULOVIĆ

ZANIMLJIVOSTI

Filmske zvijezde na markama

Lik slavnog filmskog inspektora Kluzoa i još nekoliko velikana ekrana našli su se na seriji poštanskih maraka koje su objavljene u Velikoj Britaniji. Serija je izdata u okviru proslave Godine filma u Britaniji, kojom je obilježena 150-godišnjica prvog fotografskog negativa kojeg je 8. oktobra 1835. godine načinio Vilijem Foks Talbot.

Na markama ove jubilarne serije nalaze se likovi Pitera Selersa koji je tumačio ulogu inspektora Kluzoa u čitavom nizu popularnih filmskih komedija, zatim glumaca Dejvida Nivena i Čarlija Čaplina, glumice Vivijen Li i slavnog filmskog režisera Alfreda Hičkoka.

Sve odabrane fotografije su djela poznatih majstora fotografije, među kojima su Bil Brant, lord Snoudon, Engus Mekbin, Hauard Koster i drugi. Svaka od tih fotografija bila je najomiljeniji portret ličnosti koje su na njima prikazane i svaka nosi potpis ovih velikih filmskih umjetnika.

Vitamin „E“ — važan

U srednjem vijeku su tumačili da je kupanje u „izvoru mladosti“ povratak u mladost. Prije pet godina tvrdili su da je vitamin „E“ (otkriven 1922. godine) nevažan. Međutim, takva mišljenja su se u osnovi izmijenila. Naučnici Ciliken i Geršon sa Univerziteta u Bonu smatraju da se ovaj vitamin ubraja u najvažnije vitamine ljudskog života i da bi se njegovom neupotrebom poremetila izmjena materija u organizmu i čovjek bi morao umrijeti. A ako ima malo vitamina „E“, brže se stari, lako postaje umoran, gubi se elan i energija.

Vitamin „E“ opskrbljuje ćelije tijela sa više kiseonika. One bolje „dišu“ ostaju duže mlade i elastične. Sprečava da se krvni sudovi otvrdnjavaju i sužavaju. Krv može nesmetano da cirkuliše kroz tijelo. Čini mnoge otrove u tijelu neškodljivim; *oni su krivi zato što čovjek brzo stari.* Vitamin „E“ se brine i za bolju cirkulaciju kože i tjemena kose. Ten postaje baršunast, bore se ne obrazuju brzo. Kosa ostaje svilenkasta, puna i ne opada brzo. Zatim, reguliše produkciju hormona, izgubljenu radost za ljubav i seksualnu aktivnost ponovo vraća. Brine se za bolju cirkulaciju mozga, što podiže raspoloženje, čovjek postaje aktivniji. Može spriječiti da otrovni sastojci iz okoline prodru pri disanju u tijelo i u krv, jer pluća i jetra rade aktivnije, brže onemogućavaju otrovna djejstva. Naučnici Ciliken i Geršon uvjereni su da čovjek sa dovoljno vitamina „E“ može živjeti 20 godina duže.

Starost je doduše prirodan proces, ali ne i prijevremen proces. Sa snagama prirode, može se sigurno duže odložiti nego što se misli. Djelovanje izduvnih gasova, dušika, sumpornog dioksida, ugljičnog monoksida, kadmijuma, olova i drugih škodljivih materija, opterećuju organizam. Međutim, pod djejstvom dovoljnih količina vitamina „E“ štetnost ovih materija, koje su dio naše svakidašnjice, se znatno bolje podnosi.

Na inostranom tržištu pojavio se vitamin „E“ u kapsulama, nuzpojave nisu poznate. Vitamina „E“ ima i u prirodi. Naročito su njime bogate pšenične klice, zatim kukuruz, riža, ječam, žumance, mlijeko i biljna mast. Ali količina koja je potrebna tijelu, po najnovijim istraživanjima, mora biti veća, nego što je sadrži hrana.

D. T.

RADIO-PROGRAM

SRIJEDA, 16. oktobra

BANJALUKA

Program emituje na ST 280 metara (1071 kHz) i UKT 95,5 MHz

Od 5,00 do 9,00 - JUTARNJI PROGRAM RADIO—BANJALUKE
5,30 - Vijesti
6,00 - Jutarnji dnevnik RS
7,30 - Jutarnja hronika
8,00 - Iz mjesnih zajednica
8,30 - Vijesti

Od 12, do 14,00 - ZAJEDNIČKI PROGRAM RADIO—STANICA BiH
14,00 - Početak programa
14,05 - Revija na 33 i 45
14,30 - Vijesti
15,00 - Oglasi i obavještenja
15,30 - Dnevnik
15,45 - Intermeco
16,00 - Dnevnik Prvog programa Radio-Sarajeva
16,30 - Magazin sedam
17,00 - Klasika za sve
17,30 - Vijesti
18,00 - Završetak programa

Od 18,00 do 01,00 - PRVI PROGRAM RADIO—SARAJEVA

BOSANSKA GRADIŠKA

5,00 do 7,00 - Jutarnji program (Vijesti u 5,30 i 6,30)
12,00 - 14,00 - ZAJEDNIČKI PROGRAM RADIO—STANICA BiH (Susret na talasu)
14,00 - POČETAK EMITOVANJA I NAJAVA POPODNEVNOG PROGRAMA
14,05 - Muzika - informacije - muzika
14,50 - Oglasi i obavješenja
15,00 - BEZ REDA VOŽNJE
15,30 - IZ UDRUŽENOG RADA I MJESNIH ZAJEDNICA, informativno-politička emisija
15,45 - U narodnom tonu
16,00 - Dnevnik Prvog programa Radio-Sarajeva
16,30 - Snimajte -emitujemo, odabrane melodije
16,55 - Vijesti
17,00 - Odjava i završetak popodnevnog programa

SRBAC

12,00 - ZAJEDNIČKI PROGRAM RADIO—STANICA BiH
14,00 - Danas na talasima Radio-Srpca
14,05 - Magazin 85 (Vijesti u 14,30)
15,30 - Hronika srbačke komune
15,45 - Melodije koje se pamte
16,00 - Odjava i završetak emitovanja

BOSANSKA DUBICA

12,00 - ZAJEDNIČKI PROGRAM RADIO—STANICA BiH
14,00 - Najava i pregled programa
14,05 - Naša top-lista
14,30 - Vijesti
14,33 - Imam jednu želju (stare gradske pjesme)
15,00 - IZ UDRUŽENOG RADA
15,25 - Muzički intermeco
15,30 - HRONIKA KOMUNE I UDRUŽENOG RADA
15,45 - Obavještenja, muzika, oglasi
16,00 - Dnevnik Prvog programa RS
16,30 - Tamburalo momče uz tamburu (emisija narodne muzike)
17,00 - Odjava programa

JAJCE

OD 12,00 do 14,00 - ZAJEDNIČKI PROGRAM RADIO—STANICA BiH
14,00 - Najava programa
14,10 - Vijesti
14,15 - Na današnji dan
14,25 - EPP
14,30 - Život mjesnih zajedica
15,00 - Emisija za djecu
15,15 - EPP
15,30 - Hronika komune
15,45 - Blok zabavne muzike
16,00 - Odjava programa i preuzimanje Dnevnika Prvog programa Radio-Sarajevo

BOSANSKI NOVI

12,00 - Susret na talasu (Zajednički program RSA II i ORS BiH)
14,00 - I danas smo zajedno (najava, vijesti, melodija dana)
14,10 - Mladi i mlade (muzički program)
14,30 - AKTUELNI RAZGOVORI (susreti u udruženom radu)
15,00 - Od zlata jabuka (emisija — ETNO—muzičkog blaga jugoslovenskih naroda i narodnosti)
15,30 - Novosti dana
15,45 - EP—prospekt
16,00 - Dnevnik RSA I i odjava programa

PRIJEDOR

12,00 - Zajednički talas
13,00 - Najava programa
13,02 - Vijesti
13,05 - Čestitke, želje pozdravi
14,00 - AKTUELNO U OOUR—ima
14,55 - Muzika - slušane melodije
15,30 - Instrumentalna muzika
16,00 - Odjava programa

SARAJEVO
PRVI PROGRAM OD 16,40 SATI

VIVAT MUZIKA

Slavni gitarista Andres Segovija svira preko šezdeset godina. Mnogi ga nazivaju „jedinim božanstvom klasične gitare“. Od najranijeg djetinjstva je počeo da svira na ovom instrumentu. I zato se sa nostalgijom prisjeća tih vremena: „Imao sam šest godina i živio sam kod ujaka kada je jedne večeri u našu kuću naišao neki putnik. I veče nam je svirao na gitari, ja sam ga slušao opčinjen i mora da sam ga zadivljeno gledao, jer me je on upitao: Mali, hoćeš da te naučim da sviraš? Hoću - rekao sam i on je odmah počeo da me podučava.

INFORMATOR

BANJALUKA

KOZARA: — TUAREG (američki) u 11, 16, 18 i 20 sati
VRBAS: BANDIT IZ ŠANTUNGA (hongkonški) u 16, 18 i 20 sati
PALAS: (velika sala) RATNE IGRE, američki 10, 16, 18 i 20 (mala sala) Šest Šveđanki na benzinskoj pumpi (zapadnonjemački) u 15,30, 18,30 i 20,30, a u 10 sati češki film Nepotpuno zatamnjenje.

DJEČIJE POZORIŠTE

Nema predstave.

DOM KULTURE

Nema programa.

UMJETNIČKA GALERIJA

Stalna postavka.

STALNA POSTAVKA SPOMEN-ZBIRKE DRAGINJE I VOJE TERZIĆ nalazi se u Ulici Vladimira Nazora 19

MUZEJ BOSANSKE KRAJINE

Stalna izložbena postavka Muzeja je otvorena svakog dana sem ponedjeljka od 9 do 15 sati. Subotom, nedjeljom i praznikom od 9 do 13 sati.

NARODNO POZORIŠTE

Predstava Veliki briljantni valcer u 18 sati za učenike Poljoprivredne škole.

BIBLIOTEKA

Odjeljenja u Domu radničke solidarnosti rade svaki dan, osim subote i nedjelje, od 7,30 do 19 sati.

Odjeljenje u Mejdanu radi svaki dan, osim subote i nedjelje, od 7,30 do 19 sati.

Odjeljenje u Budžaku radi ponedjeljkom i utorkom od 15 do 19, srijedom, četvrtkom i petkom od 10 do 15 sati.

DEŽURNA APOTEKA

Noćno dežurstvo ima Centralna apoteka u Ulici Veselina Masleše 18, telefon 35-306.

VAŽNIJI TELEFONI:

SUP 92
Vatrogasci 93
Hitna pomoć 94
Bolnica 33-725 (stara lokacija) i 38-111 (Paprikovac).
Autobuska stanica 45-355
Željeznička stanica 31-229
Taksi-stanica 22-222
Inspekcija 32-100
Dežurna inspekcija 32-354
Elektrobanjaluka 42-555
Servis za hitne popravke stanova 45-404
Atlas 31-995
Inex-turist 21-261
Putnik 43-900
Turist-biro 35-082
Slavnik Koper 31-113
Mladost BiH 39-835
— Centar za obavještenja 985.

Služba za interventne kvarove „Vodovoda i kanalizacije“
tel. 40-811 i 40-815

POLASCI VOZOVA

Izmijenjeni red vožnje željeznice važi od 2. 6.1985. godine.

Za Sarajevo: 0,56 (brzi), 02,00 (brzi) 06,07 (olimpik), 9,26 (brzi), 13,15 (brzi), 16,05 (brzi) i 18,10 (poslovni).

Za Zagreb: O1,11, 03,13, 04,12, 09,57 (poslovni), 15,06 i 16,22.

Za Beograd: 06,53 (poslovni, a od Rume se odvaja za Novi Sad), 10,01 (putnički do Doboja, iz Doboja brzi u 14,00), 14,50 (putnički do Doboja, iz Doboja u 17,32), 22,45 putnički do Doboja, iz Doboja u 01,38.

DOLASCI VOZOVA

Iz Sarajeva: 01,08, 03,00 (brzi), 09,55 (poslovni), 15,04 (brzi), 16,16 (brzi), 20,10 (poslovni).

Iz Zagreba: 00,42, 01,52, 13,12, 16,02 (brzi), 18,08 (poslovni), 21,42 (ubrzani).

Iz Beograda: 05,35, 08,25, 13,28, 16,16, 19,05, 21,57.

VANREDNI VOZOVI

Svake nedjelje BANJALUKA — MARIBOR u 13,25 i DOBOJ — BANJALUKA — LJUBLJANA u 14,01...

POLASCI AUTOBUSA IZ BANJALUKE

ZA ZAGREB: 01,20, 02,00, 03,00, 05,30, 06,00, 07,45, 08,30, 09,30, 11,00, 12,00, 12,40, 13,15, 14,30, 15,10, 15,20, 17,00, 18,15, 19,24, 20,00.

ZA BEOGRAD: 05,00, 06,00, 09,30, 15,00, 17,00, 23,30

ZA LJUBLJANU: 01,20, 08,20, 12,00, 13,15, 15,10, 19,25.

ZA SARAJEVO: 00,30, 08,00, 12,00, 00,45 (u prolazu u 10,00, 13,35 i 15,15).

ZA KRANJSKU GORU: 13,15.

ZA TUZLU 05,35 i 15,45

ZA DUBROVNIK: 20,20, 22,00, 24,00 (polasci u prolazu)

ZA MOSTAR: 06,00, 13,00 (preko Bugojna, Prozora i Jablanice) 11,26 (u prolazu) 22,00.

ZA BIJELJINU: u 11,00 (iz Prnjavora u 12,15 i Dervente u 14,40 sati).

ZA NOVI SAD: u 13,00 (u 14,05 iz Prnjavora, iz Dervente u 14,40).

ZA DERVENTU: u 12,00 sati.

ZA PRIJEDOR: u 4,45 sati.

ZA KUKOLJE i SRBAC: u 6,15 a povratak iz Srpca u 11 sati.

ZA SRBAC: u 17,15.

AUTOBUS NA RELACIJI BANJALUKA — LUŠCI-PALANKA u povratku saobraća preko PRIJEDORA umjesto BRONZANOG MAJDANA sa polaskom iz LUŠCI-PALANKE u 5,45, SANSKOG MOSTA 6,35 i PRIJEDORA u 7,10 sati.

ZA ROVINJ: 7,45, 19,45

ZA RIJEKU: 6,00, 7,45, 22,00.

ZA UMAG: 6,00.

ZA SPLIT: 6,40, 21,15, 8,30 (u prolazu)

ZA ŠIBENIK: 7,30, 22,30.

BOSANSKA GRADIŠKA

U Domu kulture prikazuje se film u 20 sati ŽELJEZNI ŠAMPION

NARODNA BIBLIOTEKA u gradskom Domu kulture otvorena je ponedjeljkom i srijedom od 10 do 17 sati, a utorkom, četvrtkom i petkom od 10 do 14 sati. GRADSKA ČITAONICA u Bosanskoj Gradišci radi od 10 do 18 sati, a subotom od 7 do 13 sati. Odjeljenje biblioteke u Novoj Topoli (u zgradi SUBNOR-a) radi ponedjeljkom, srijedom i petkom od 12 do 15 sati. Istim danima knjige se izdaju i u odjeljenju biblioteke u Orahovi (Domu kulture) od 17 do 20 sati.

Stalna izložba „Putevi pobjede“ otvorena je od 10 do 13 u Radničkom domu. U Spomen-domu „Lepa Radić“ u Gornjim Podgradcima postavljena je izložba „Revolucionarna prošlost Gornjih Podgradaca“.

APOTEKA u Ulici maršala Tita broj 11 (telefon 813-130) radi od 7 do 19 sati. Otvara se i u 21 sat za hitne slučajeve. Apoteka kod bolnice radi od 7 do 14 sati. Nedjeljom i praznikom apoteka radi od 9 do 11 sati, otvara se i u 13, 16, 19 i 21 sat.

Medicinski centar u Bosanskoj Gradišci — 813-433.

Autobuska stanica u Bosanskoj Gradišci — 813-500.

Turist-biro 813-080

Taksi-stanica 811-716.

„Elektro-Bosanska Gradiška“ 813-344.

ČELINAC

U Domu kulture u 13 i 19,30 sati prikazuje se film ZMAJ BRUS LI.

Dežurna apoteka Doma zdravlja radi od 7 do 15 sati, osim subote, telefon 850-047. Hitna pomoć Doma zdravlja radi od 15 do 07. Dom zdravlja radi od 7 do 15 sati svaki dan osim nedjelje i državnih praznika. Telefon 850-015 — Narodna biblioteka „Ivo Andrić“ radi svaki dan od 7 do 15 sati, osim nedjelje i državnih praznika Telefon 850-013. Autobuska stanica 850-139.

KOTOR-VAROŠ

Kino „25. maj“ prikazuje film UBICA KINGFIŠER.

Apoteka radi od 7 do 19 sati, a subotom od 7 do 14 sati. Hitna pomoć Doma zdravlja 880-001. Dežurna vatrogasna služba 880-104. Biblioteka radi od 7 do 19 sati.

LAKTAŠI

Nema kino-predstave.

Narodna biblioteka „Veselin Masleša“ radi od 7 do 15 sati, a nedjeljom ne radi. Hitna pomoć Doma zdravlja, telefon broj 830-250. Apoteka radi od 7 do 19 sati, subotom od 7 do 14 sati, telefon 830-030. Dobrovoljno vatrogasno društvo 830-006.

SKENDER-VAKUF

Nema kino-predstave.

Biblioteka, pozajmno odjeljenje, radi svaki dan od 7,30 do 15,30 sati, a ponedjeljkom od 10 do 16 sati. Dom zdravlja radi od 7,30 do 15,30 sati, telefon 890-611. Opštinski centar za obavještenje radi od 00 do 24 sata, telefon 890-620.

SRBAC

Apoteka 840-003. Dobrovoljno vatrogasno društvo 840-150. Biblioteka 840-038.

PRNJAVOR

U Domu kulture prikazuje se film PASIJI SINOVI.

ДЕЖУРНА СТРАНА

НА ПУТЕВИМА У БАЊАЛУЦИ И ОКОЛИНИ

ДВОЈЕ ТЕШКО ПОВРИЈЕЂЕНИ

Клизав коповоз, неопрезност и удес је неизбјежан

БАЊАЛУКА, 15 октобра - На путевима у Бањалуци и околини током протекле ноћи (14/15. октобра) догодило се неколико саобраћајних незгода у којима су два лица теже, а три лакше повријеђена.

Синоћ око 20 сати у Улици Данка Митрова тешке повреде задобила је **Јелка Јелић** (29) из Бањалуке, на заиста, необичан начин. На њу је из још неутврђених разлога, налетио бициклиста **Ипија Блажевић** (18) из Преснача код Врбање, који је и сам лакше повријеђен.

Јутрос око 6,40 сати у **Јакуповцима** возећи „заставу 750" БЛ 864 - 24, на једној оштрој кривини, по клизавом коловозу, спетио је с пута и преврнуо се с возилом Живко Малешевић (25) из Бањалуке. Возач је тешко повријеђен, **док је, према ријечима судије Ранка Дукића** остало нејасно какве су природе повреде његове сапутнице **Смиље Спајић** (30) из Гламочана.

Прави карамбол изазвао је Милорад Божић (29) возач „ТАМ-а 2001" БЛ 112-096 власништво бањалучке РО „Мљекара". Он је у Улици Т. Одића на узбрдици закачио паркирану „заставу 750" БЛ 738 - 53 и прикљештио је у такође паркирану „заставу 624 Ф" ЉЗ 357-949, којом је управљао Милан Лекић (34) из Бањалуке. Један младић чији идентитет није утврђен лакше је повријеђен.

Тешко повријеђени су задржани на лијечењу на КБЦ у Бањалуци. Истрага је у току.

М. Д.

ДАНАС ПОЧИЊЕ 11. КОНГРЕС СЛАВИСТА ЈУГОСЛАВИЈЕ

СНАЖАН РАЗВОЈ СЛАВИСТИКЕ

Један тематски блок биће посвећен допунској настави матерњег језика за дјецу наших грађана запослених у иностранству

САРАЈЕВО, 15. октобра - Сутра на Игману код Сарајева почиње Једанаести конгрес слависта Југославије на којем ће се, како се очекује, сумирати достигнућа на пољу славистике у нашој земљи и свијету. Еминентни скуп окупиће око 400 учесника из цијеле земље и до сада је пријављено 250 реферата и саопштења. Велико интересовање стручњака за овај конгрес резултат је снажног развоја славистике у Југославији посљедњих година.

Конгрес ће радити у три секције - за књижевност, језик и наставу. Први пут ће се на једном славистичком конгресу говорити о књижевности народа и народности БиХ у ширем југословенском контексту. Биће ријечи и о језицима друштвене средине, а значајно је и то што ће један тематски блок бити посвећен допунској настави матерњег језика за дјецу наших грађана запослених у иностранству. Посебно треба издвојити разматрање планова и програма матерњег језика и књижевности од основне школе до универзитета.

JESENJI VAŠAR

U sportskoj dvorani BORIK od 18. do 27.10.1985. godine otvara se deveti po redu tradicionalni JESENJI VAŠAR robe široke potrošnje u organizaciji OZEBiH-a Sarajevo, poslovne jedinice Banjaluka.

Učešće proizvođača iz svih republika i pokrajina garantuje veliki izbor robe široke potrošnje i po veoma povoljnim cijenama.

Posebna atrakcija vašara VO NA RAŽNJU, zabavni lunapark i roštiljada.

У САРАЈЕВУ ОД 1. НОВЕМБРА

СКУПЉЕ ГРИЈАЊЕ

САРАЈЕВО, 15. октобра - Извршни одбор Скупштине града Сарајева прихватио је данас дјелимично захтјев комуналних радних организација и СИЗ-а становања за корекцију цијена станарина и комуналних услуга. Тако ће централно гријање од 1. новембра у главном граду Босне и Херцеговине поскупити за 35 посто (квадратни метар стана 105,12 динара). Вода ће бити скупља за 40 процената, а превоз јавним градским саобраћајем 42 посто (појединачна карта износиће 50 динара).

ОСНОВНА БАНКА „БАЊАЛУКА"

КУРСНА ЛИСТА

(формирана 15. октобра 1985. године)

КУРС У ДИНАРИМА

Земље	Валута	Куповни за девизе	Продајни за девизе
Аустрија	100 шилинга	1547,34	1551,99
Белгија	100 франака	258,74	530,33
Данска	100 круна	2984,71	2993,67
Француска	100 франака	3562,49	3573,19
Холандија	100 флогина	9634,44	9663,39
Италија	100 лира	16,07	16,12
Норвешка	100 круна	3640,55	3651,49
СР Њемачка	100 марака	10875,35	10908,56
Швајцарска	100 франака	13245,35	13285,15
Шведска	100 круна	3601,94	3612,77
Јапан	100 јена	133,96	134,36
В. Британија	1 фунта	407,31	408,54
Канада	1 долар	211,23	211,87
САД	1 долар	288,69	289,56
Аустрија	1 долар	203,24	203,85

Купоани и продајни курсеви за девизе примјењују се од 14 сати 15. октобра 1985. године, а курсеви за ефективу од 2. октобра 1985. године.

ВРИЈЕМЕ

ИЗВЈЕШТАЈ РЕПУБЛИЧКОГ ХИДРОМЕТЕОРОЛОШКОГ ЗАВОДА БиХ

ХЛАДНИЈЕ

ЗА БОСАНСКУ КРАЈИНУ: Очекује се постепено разведравање, у јутарњим сатима биће хладно, мјестимично и магловито, а понегдје могућ и слаб мраз. Највише температуре кретаће се од 10 до 14 степени.

ЗА БАЊАЛУКУ: Ујутро хладно, а током дана умјерено облачно, повремено и сунчано. Највиша температура око 12 степени.

ЗА НАРЕДНА ДВА—ТРИ ДАНА: Преовладаваће сухо и прохладно вријеме. Тек крајем седмице очекује се пораст температуре.

ВОДОСТАЈ: Уна-Бихаћ 4 цм, бистра, температура воде 12,2 степена. Уна-Босански Нови — 52 цм, бистра, температура воде 9,0 степени. Сана-Сански Мост 108 цм, бистра, температура воде 11,5 степени. Врбас-Бањалука 60 цм, бистар, температура воде 12,2 степена. Водостај на свим ријекама у стагнацији.

ДАЕИД ШТРБАЦ Мирко Млађеновић

ГЛАС

РЕДАКЦИЈА Улица АВНОЈ-а 93. Телефон: директор и одговорни уредник 34-417. Редакција 37-979, 37-977, дактилографи 34-449. Огласно у Улици Веселина Маслеше 13, телефон 34-448. Телекс 45-208 YU ГЛАС. ООУР Новинска дјелатност Бањалука, жиро-рачун број: 10500-603-4106 код СДК Бањалука. Претплата за СФРЈ: једномјесечна 800 динара, тромјесечна 2.400 динара, полугодишња 4.800 динара, годишња 9.600 динара, само за „Недјељни Глас" 1.660 динара годишње. Претплата за иностранство: једномјесечна 1.600 динара, тромјесечна 4.800 динара, полугодишња 9.600 динара, годишња 19.200 динара, само на „Недјељни Глас" 3.320 динара. Уплате на девизни рачун број: 10500-620-71000-552 код Привредне банке Сарајево, Основне банке Бањалука. Рјешењем Републичког комитета за образовање, науку, културу и физичку културу СР БиХ број 02-4153/82 „Глас" је ослобођен плаћања пореза на промет.

ТВ

СРИЈЕДА, 16. ОКТОБРА
ПРВИ ПРОГРАМ

8,25 — Преглед програма
8,30 — ТВ-календар
8,40 — Флипер — програм за дјецу
ОБРАЗОВНИ ПРОГРАМ
10,30 — Вијести
ШКОЛСКИ ПРОГРАМ
12,30 — Вијести
ШКОЛСКИ ПРОГРАМ, реприза
17,20 — Преглед програма
17,25 — Вијести
17,30 — Хроника Заједнице општина Титов Дрвар
17,45 — Флипер — програм за дјецу
18,15 — Акумулације у Босни и Херцеговини: „Уна, Сана и Врбас" — образовни програм
18,45 — Приче из старих градова: Сарајево — музичка емисија
19,15 — Цртани филм
19,30 — Дневник 2
19,55 — ТВ спот
20,00 — КИНО—ОКО
22,30 — Дневник 3
22,45 — Преглед програма за четвртак

ДРУГИ ПРОГРАМ

18,55 — Преглед програма
19,00 — Африка: „Да ли је опоравак могућ" — документарни филм
19,30 — Дневник
20,00 — БЕМУС 85 — озбиљна музика
20,50 — Студио 2
21,05 — Великани свјетске књижевности: Малро — избор из образовног програма
21,45 — Дани џеза: интернационални трио
22,35 — ТРАВНИК: европска стонотениска лига: ЈУГОСЛАВИЈА — ЧССР, снимак
23,35 — Преглед програма за четвртак

1. ПРОГРАМ, 18,15 САТИ

АКУМУЛАЦИЈЕ У БОСНИ И ХЕРЦЕГОВИНИ

„УНА, САНА И ВРБАС"

— образовни програм

Посматрајући и изучавајући Уну, водопривредни стручњаци утврдили су да је режим вода ријеке Уне у знатној мјери неравномјеран. У вријеме поплава количина воде увећава се и до сто пута плавећи тада велике површине обрадивог земљишта. Да би се избјегле такве ситуације, уједначио режим вода, те вишенамјенски искористио богатство потребно је изградити акумулације на водотоцима Уне, Унца, Сане и Врбаса, чиме би се ухватило око 1500 милиона кубних метара воде.

Да ли је за окончање те дуготрајне борбе човјека са водом довољно изградити акумулације. Укротити воде, обуздати их, уједначити режим вода, користити их тамо и онда када су најпотребније све су значајнија питања данашњице и будућих генерација.

IZBORNI DOKUMENTI

PROGRAM

DRUŠTVENO-POLITIČKE AKTIVNOSTI U PRIPREMAMA I PROVOĐENJU IZBORA ZA DELEGACIJE I DELEGATE U SKUPŠTINE DRUŠTVENO-POLITIČKIH I SAMOUPRAVNIH INTERESNIH ZAJEDNICA U 1986. GODINI U OPŠTINI BANJALUKA

I

U skladu sa Programom društveno-političke aktivnosti RK SSRN BiH u pripremama i provođenju izbora delegacija i delegata skupština društveno-političkih i samoupravnih interesnih zajednica u 1986. godini, Opštinska konferencija SSRN Banjaluka donosi jedinstven Program društveno-političke aktivnosti u pripremama i provođenju izbora, čije je ostvarivanje obaveza za sve kolektivne članice fronta. Organizacije i organi Socijalističkog saveza, Saveza komunista, Saveza sindikata, Saveza udruženja boraca narodnooslobodilačkog rata, Saveza socijalističke omladine, te društvenih organizacija i udruženja građana, delegatske skupštine i drugih organa i organizacija u banjalučkoj opštini, će na osnovama ovog Programa organizovati svoju aktivnost u pripremi i provođenju izbora.

U društveno-političku aktivnost u pripremama za provođenje izbora za delegacije i delegate skupštine društveno-političkih i samoupravnih interesnih zajednica ulazimo sa bogatim iskustvom u djelovanju i razvoju delegatskog sistema u svim područjima društvenog života, u godini kada sumiramo rezultate izvršenja petogodišnjeg plana društveno-ekonomskog razvoja i utvrđujemo zadatke za naredni srednjoročni i dugoročni razvoj. To je godina u kojoj proslavljamo 40-godišnjicu oslobođenja naše zemlje i evociramo uspomene na taj slavni period.

U 40-godišnjem periodu rada i razvoja u slobodi postigli smo značajne rezultate u svim oblastima života i rada. Izgrađeni su moderni proizvodni kapaciteti u oblasti hemijske, drvne, elektronske, mašinske, kožarsko-prerađivačke, tekstilne i papirne industrije, zatim kapaciteti u oblasti poljoprivredno-prehrambene industrije, u građevinarstvu itd.

U oblasti obrazovanja, kulture, zdravstva, socijalne i dječije zaštite postignuti su takođe zavidni rezultati. Bajaluka se, jednom riječju, razvila u snažan industrijski, kulturni, obrazovni i zdravstveni centar sa vrlo razvijenom komunalnom infrastrukturom. Na području opštine ima oko 50.000 savremenih stanova, cijelo područje je elektrificirano, izgrađena je savremena putna mreža. U društvenom sektoru zaposleno je preko 60.000 radnika.

Sve ove rezultate ostvarili smo u slobodi zahvaljujući jedinstvu i odlučnosti naših radnih ljudi i građana na čelu sa Savezom komunista Jugoslavije.

Izborna aktivnost održava se, međutim, u veoma složenim ekonomskim i društvenim uslovima, u uslovima kada se privreda suočava sa velikim teškoćama u razvoju i tekućem poslovanju, sa velikim gubicima, nelikvidnošću i velikom zaduženošću. Sve je to uticalo na pad produktivnosti i ekonomičnosti, te na pogoršanje materijalne osnove udruženog rada. To se negativno odražava na opštedruštveni i lični standard radnih ljudi i građana, pa i na ukupnu društveno-političku klimu i raspoloženje ljudi.

U predizbornoj i izbornoj aktivnosti treba razgovarati o postignutim rezultatima, isticati sve vrijednosti našeg samoupravnog socijalističkog razvoja i ne dozvoliti da se ti rezultati devalviraju i dovede u pitanje. O nastalim ekonomskim i društvenim teškoćama, o teškoćama koje prate razvoj delegatskog sistema i samoupravljanja u cjelini treba otvoreno razgovarati, analizirati vlastito ponašanje i utvrđivati pravce prevazilaženja postojećih problema. Predizborna i izborna aktivnost treba da pokažu snagu, sposobnost i spremnost radnih ljudi i građana da se sopstvenim snagama i prije svega u svojoj sredini organizovano i jedinstveno hvataju ukoštac sa svim problemima koji stoje na putu daljeg samoupravnog razvoja u užoj i široj društvenoj zajednici.

Izborna aktivnost treba da se odvija u konktekstu borbe za veću produktivnost rada, dalje razvijanje samoupravnih dohodovnih odnosa, pojačanu akciju na suzbijanju inflacije, stvaranje novih prostora za produktivno zapošljavanje mladih, brže razvijanje delegatskih odnosa i jačanje jedinstva radničke klase, naroda i narodnosti naše socijalističke samoupravne zajednice.

U predstojećem izbornom procesu treba razvijati takve političke uslove da svaki radni čovjek i građanin može nesmetano iznijeti svoj kritički stav prema postojećim problemima u svojoj sredini i društvu i davati prijedloge za njihovo prevazilaženje.

Na pretkandidacionim i kandidacionim sastancima radnih ljudi i građana u organizacijama udruženog rada i mjesnim zajednicama, u društveno-političkim organizacijama, delegacijama i delegatskim skupštinama neophodno je kritički analizirati postojeće stanje i utvrđivati zadatke u daljem ostvarivanju Ustava, zakona o udruženom radu i Dugoročnog programa ekonomske stabilizacije. Na ovo nas obavezuju Zaključci 16. sjednice Centralnog komiteta Saveza komunista Jugoslavije, Stavovi 27. sjednice CK SK BiH, kao i programi političke aktivnosti Savezne i Republičke konferencije SSRN i Vijeća Saveza sindikata Jugoslavije za pripremu i provođenje izbora delegacija i delegata skupštine društveno-političkih i samoupravnih interesnih zajednica u 1986. godini.

II

Izborna aktivnost u koju ulazimo odvijaće se u uslovima sumiranja rezultata ostvarivanja Društvenog plana opštine u periodu 1981-1985. godina, u vrijeme kada se intenzivno radi na pripremama za donošenje Društvenog plana razvoja za period 1986-1990. godina.

U proteklom planskom periodu u komuni su postignuti vidni rezultati kako na planu daljeg razvoja samoupravnih socijalističkih odnosa i daljeg samoupravnog organizovanja u organizacijama udruženog rada, drugim organizacijama i zajednicama, tako i na planu ostvarivanja proizvodnih planova i planova u društvenim djelatnostima.

Za protekle 4 godine industrijska proizvodnja povećavana je prosječno godišnje po stopi od 6,2%, a za prvih 6 mjeseci 1985. godine, nastavljen je taj trend rasta industrijske proizvodnje. Ocjenjuje se da će industrijska proizvodnja krajem 1985. godine, u odnosu na obim proizvodnje ostvaren krajem 1980. godine, biti veća za oko 34%. Rezultati su utoliko značajniji, jer je zemljotres iz 1981. godine za izvjesno vrijeme prekinuo i usporio normalno odvijanje proizvodnje. Stepen korišćenja kapaciteta povećan je od 66,2% 1979. godine, a na 69,3% u 1984. godini. Tu još uvijek postoje velike rezerve, iako usporenijim tempom, u ovom periodu razvijale su se dosta značajne investicione aktivnosti u organizacijama udruženog rada privrede i vanprivredne djelatnosti. U investicione radove utrošeno je preko 2.200 milijardi starih dinara.

Izvoz robe na inostrano tržište u periodu 1971-1984. godine rastao je po prosječnoj godišnjoj stopi od 3%, uz ocjenu da će taj rast u cijelom petogodišnjem periodu iznositi oko 5%. Ukupan izvoz u 1985. godini na 1981. godinu trebao bi da bude veći za oko 28%.

Uvoz sa inostranog tržišta opadao je prosječno godišnje po stopi od 14,6%, ili prema ocjeni za cijeli planski period za oko 10,2%, što predstavlja značajnu orijentaciju naše privrede u ekonomskim odnosima sa inostranstvom.

O RADU IZVRŠNOG ODBORA

●Šta je urađeno na pripremi dugoročnih i srednjoročnih planskih dokumenata ●Odluka o dodjeli povelje opštine Banjaluka 1945—1985. godine ●Nacrt odluke o opštenarodnoj odbrani ●U finansiranju Arhiva Bosanske krajine obaveza opštine Banjaluka — 37,9 odsto

Na zajedničkoj sjednici sva tri skupštinska vijeća, zakazanoj za 18. oktobar, delegati će raspravljati o radu Izvršnog odbora Skupštine opštine i organa uprave u prvih osam ovogodišnjih mjeseci, kao i o dosadašnjem toku **realizacije zadataka na** pripremi dugoročnih planskih dokumenata za period od 1986. do 2000. godine i srednjoročnog plana razvoja od 1986. do 1990. godine.

U dnevni red ove sjednice uvršten je i prijedlog odluke o dodjeli Povelje opštine Banjaluka 1945—1985. godine, zatim nacrt odluke o opštenarodnoj odbrani, te prijedlog samoupravnog sporazuma o finansiranju djelatnosti Arhiva Bosanske krajine.

NAJVIŠE O PRIVREDI

U informaciji o aktivnostima i radu Izvršnog odbora i organa uprave u periodu januar-avgust ove godine naglašava se da su ostvarene značajne aktivnosti od kojih je najveći dio bio usmjeren na predlaganje Skupštini opštine politike društveno-ekonomskog razvoja, praćenje ostvarivanja utvrđene politike staranje o provođenju zakona i drugih propisa, kao i na praćenje stanja i preduzimanje mjera u svim oblastima društvenog i privrednog života na području banjalučke opštine. Izvršni odbor je kontinuirano, neposredno i u saradnji sa drugim organima i organizacijama, pratio stanje i poduzimao mjere i aktivnosti na planu razvoja privrede, zatim u pogledu investicija, zaposlenosti i zapošljavanja, tržišta i cijena, urbanizma, saobraćaja, komunalnih djelatnosti, imovinsko-pravnih i stambenih poslova, inspekcijskog nadzora, te u oblasti društvenih djelatnosti, opštenarodne odbrane i društvene samozaštite, a angažovao se i na unapređenju rada organa uprave i pravosuđa i brojnim drugim aktuelnim pitanjima.

Ovim je, kako se ističe, doprinosio provođenju Dugoročnog programa ekonomske stabilizacije i zadataka iz Rezolucije o politici ostvarivanja srednjoročnog plana razvoja opštine u 1985. godini. Inače, u periodu o kojem je riječ, Izvršni odbor je održao 42 sjednice na kojima je razmatrano 695 pitanja, od čega je 130 materijala upućeno Skupštini opštine na razmatranje.

ZA POVELJU — 649 PRIJEDLOGA

Kada je riječ o pripremi dugoročnih i srednjoročnih planskih dokumenata, u posebnoj informaciji obrazlažu se do sada poduzete mjere i aktivnosti, te naglašavaju zadaci svih subjekata planiranja kako bi ovi planski dokumenti bili doneseni blagovremeno, odnosno u utvrđenim rokovima. Što se tiče Povelje opštine Banjaluka 1945—1985. godine, Komisija za odlikovanja i nagrade predložila je Skupštini opštine da ovo priznanje dobije 628 pojedinaca i 21 kolektiv, tako da bi, računajući 128 do sada dodijeljenih povelja istaknutim društveno-političkim radnicima i nosiocima „Partizanske spomenice 1941. godine" povodom Dana oslobođenja Banjaluke i Dana borca, ukupan broj dobitnika iznosio 777. Inače, za dodjelu Povelje upućeno je ukupno 1.355 prijedloga iz svih oblasti društvenog rada i stvaralaštva, od čega 1.260 pojedinačnih i 96 kolektivnih.

Donošenje odluke o opštenarodnoj odbrani (Skupština opštine ovom prilikom utvrđuje nacrt) uslovljeno je potrebom da se postojeća odluka iz 1978. godine uskladi sa odredbama saveznog i republičkog zakona o opštenarodnoj odbrani, koji su doneseni 1982. odnosno 1984. godine. U stvari, u nacrt ove odluke ugrađene su sve sada važeće odredbe iz dosadašnje odluke koje su se u praksi potvrdile, odnosno koje odražavaju dostignuti stepen razvoja opštenarodne odbrane i društvene samozaštite. Nizom novih odredbi izvršena je razrada, a u nekim slučajevima, kako se navodi u obrazloženju, i preuzeta prava i obaveze iz saveznog i republičkog zakona. Cjelovito su razrađena mnoga pitanja iz nadležnosti opštine, a posebno prava i dužnosti samoupravnih organizacija i zajednica i mjesnih zajednica, prava i dužnosti opštine i njenih organa, zatim Komitet za opštenarodnu odbranu i društvenu samozaštitu, teritorijalna odbrana, osmatranje i obavještavanje, civilna zaštita, obučavanje iz opštenarodne odbrane i inspekcijski nadzor.

BOLJI POLOŽAJ ARHIVA

Prema Prijedlogu samoupravnog sporazuma o finansiranju Arhiva Bosanske krajine učešće opštine Banjaluka u obezbjeđenju sredstava potrebnih za rad ove institucije, u skladu sa kriterijima, iznosilo bi 37,9 odsto. Preostali dio obezbijedile bi opštine Bosanska Dubica, Bosanska Gradiška, Bosanski Novi, Čelinac, Jajce, Ključ, Kotor—Varoš, Laktaši, Mrkonjić—Grad, Prijedor, Prnjavor, Sanski Most, Skender—Vakuf, Srbac, Šipovo i Titov Drvar, za čije će područje Arhiv Bosanske krajine obavljati poslove nadzora, čuvanja, zaštite, pronalaženja i preuzimanja registraturskog materijala, davanja stručne pomoći, sređivanja, obrade, istraživanja, publikovanja i korištenja arhivske građe.

Inače, ovaj sporazum, kojim se potpunije nego do sada rješava finansiranje Arhiva, primjenjivao bi se od 1. januara 1986. godine.

PRIJEDLOG ZA DOPUNU DNEVNOG REDA

NADOKNADITI ZAOSTAJANJE

Delegatima Skupštine opštine naknadno je dostavljen prijedlog da se dnevni red sjednice svih vijeća dopuni tačkom „Informacija o toku radova na izgradnji I faze II etape Medicinskog centra na Paprikovcu i problematici finansiranja završnih radova".

Pored osnovnog materijala, dostavljeno je i mišljenje Društvenog savjeta za izgradnju II etape Kliničko-medicinskog centra u Banjaluci, u kojem se, između ostalog, konstatuje da se zaostaje u izgradnji, u odnosu na utvrđenu dinamiku, što ozbiljno dovodi u pitanje realizaciju prvog cilja - useljenje Neurološke i Interne klinike do kraja 1985. godine. Takođe, cijeni se da se izuzetnim naporima generalnog izvođača radova (GIK „Kozara") i investitora, čak i po cijenu raskida ugovora sa pojedinim suizvođačima koji ne garantuju završetak radova u roku, može sustići utvrđena dinamika.

Kako protiv neopravdanog bogaćenja

● Relativno dobra snabdjevenost tržišta ● Invalidski i porodični penzioneri najugroženiji ● Organizovanije rješavanje stambenih problema „barakaša"

Na dnevnom redu odvojenih sjednica Vijeća udruženog rada i Vijeća mjesnih zajednica, zakazanim za 22, odnosno 23. oktobra /sjednica Društveno-političkog vijeća održana je 11. oktobra/, više je aktuelnih pitanja, među kojima neka, kako se cijeni, pobuđuju posebnu pažnju.

Dokle se na području banjalučke opštine stiglo u postupku ispitivanja porijekla imovine — pitanje je na koje se nastoji odgovoriti u posebnoj informaciji Opštinske uprave društvenih prihoda, a koju u ravnopravnoj nadležnosti razmatraju sva tri skupštinska vijeća.

ŠIRA AKCIJA — VEĆI EFEKTI

Odgovor je kratak: učinjeni su tek početni koraci. Drukčije rečeno, čine se napori za što uspješnije obavljanje ovih poslova, ima i određenih rezultata, ali se još ne može biti zadovoljno postignutim. Činjenica je, naime, da ukupni rezultati u radu organa uprave nadležnog za vođenje postupka, u ovom slučaju Opštinske uprave društvenih prihoda, neće, niti objektivno mogu, dati očekivane efekte ukoliko ispitivanje porijekla imovine ne dobije karakter šire akcije, koja pretpostavlja uključivanje svih društvenih snaga.

U informaciji se, stoga, sveobuhvatno govori o radu na predmetima ispitivanja porijekla imovine, metodu rada, sadržaju i složenosti postupka, uzrocima pojave nezakonitog bogaćenja i razlozima koji onemogućavaju postizanje boljih rezultata, te daje prijedlog mjera kako bi u narednom periodu ova aktivnost bila daleko uspješnija.

I naredno pitanje, a riječ je o snabdjevenosti tržišta osnovnim poljoprivredno-prehrambenim i drugim proizvodima široke potrošnje u prvom polugodištu ove godine, po svom karakteru nije ništa manje značajno. U informaciji Opštinskog sekretarijata za privredu i planiranje, istina, konstatuje se da su i dalje prisutne teškoće u kontinuiranom snabdijevanju tržišta, ali, ujedno, navodi se i činjenica da je Banjaluka bila relativno dobro snabdjevena. U ovom periodu jedino je bilo kraćih nestašica ulja za jelo i problema oko nabavke pšeničnog brašna, dok su stalno prisutne teškoće u snabdijevanju ogrjevom, prije svega svim vrstama uglja.

SLOŽEN POLOŽAJ PENZIONERA

U informaciji o materijalnom položaju korisnika penzija, o čemu ravnopravno raspravljaju Vijeće udruženog rada i Vijeće mjesnih zajednica, daje se niz podataka koji omogućuju cjelovito sagledavanje stanja i problema. U Banjaluci danas ima 14.525 penzionera, ali njihova struktura, u kojoj preovlađuju invalidski penzioneri /42,60 odsto/, zatim starosni /30,10 odsto/ i porodični /27,30 odsto/, sama po sebi upućuje na zaključak da je najviše penzionera sa niskim primanjima. Takvu ocjenu potvrđuju i podaci po kojima gotovo polovina njih /48,70 odsto/ ima primanja koja su na nivou ili ispod nivoa zajamčene penzije od 16.698 dinara. Najugroženije kategorije su invalidski i porodični penzioneri /prosjek 18.398, odnosno 15.692 dinara/, dok starosni penzioneri imaju prosjek od 27.796 dinara. Upravo ovakva struktura uslovila je da čak 2.750 penzionera prima zaštitni dodatak, a među njima najbrojniji su, opet, invalidski i porodični penzioneri. S druge strane, 401 penzioner koristi dječiji dodatak.

Očito je da je materijalni položaj penzionera još osjetno ugrožen, ali stoji i činjenica da je, posljednjih godina, učinjen značajan napor na povećanju penzija. Riječ je o njihovom usklađivanju sa tekućim rastom ličnih dohodaka, koje bi do kraja ove godine, kako se očekuje, trebalo da dostigne nivo od 80 odsto rasta nominalnih ličnih dohodaka u Republici.

U informaciji se navode i drugi podaci kojima se ilustruje materijalni položaj penzionera, kao što su jednokratne naknade korisnicima zajamčene penzije i zaštitnog dodatka, zatim naknade za tuđu njegu i pomoć, jednokratne naknade za korištenje godišnjeg odmora, upućivanje penzionera na odmor i rekreaciju i sl. Između ostalog, naglašava se da 108 penzionera trenutno nema riješeno stambeno pitanje.

BRŽE IZ BARAKA U STANOVE

I danas, 16 godina nakon zemljotresa, goruće pitanje je kako riješiti stambeno pitanje porodica koje su se uselile u barake. Istina, poslije 1969. godine u 98 baraka legalno su se uselile 804 porodice koje su ostale bez stana, a danas u 20 baraka /ostale su srušene/ žive 63 porodice, ali i još 78 bespravno useljenih porodica. Razloge ovakvom stanju treba, prije svega, tražiti u nespremnosti organizacija udruženog rada da u rješavanju stambenih pitanja svojih radnika „barakaša" učestvuju sa 50 odsto sredstava potrebnih za kupovinu stana. Kako ubrzati ovu aktivnost? — pitanje je na koje se nastoji odgovoriti u posebnoj informaciji upućenoj delegatima Skupštine opštine.

Kad je riječ o legalnim korisnicima, oni će, ubuduće, biti smješteni, odnosno preseljeni u bolje očuvane barake na svega nekoliko lokacija, izvan centra grada. Istovremeno, izdvojiće se dio sredstava za neophodne opravke i uređenje tih baraka, kako bi uslovi stanovanja u njima bili snošljiviji nego do sada. Bespravnim korisnicima već su stigla rješenja o iseljavanju, ali će neke porodice koje nemaju rješenje za smještaj u baraci, ali se nalaze u složenom ekonomskom i socijalnom položaju /o čemu će kriterije donijeti Izvršni odbor Skupštine opštine/, ipak, biti smještene u barake koje zadovoljavaju osnovne higijensko-tehničke uslove stanovanja. Ovim se, naravno, ne stvara obaveza Skupštine opštine za trajno rješavanje njihovog stambenog pitanja, nego isključivo vodi računa o socijalnom momentu. Sve ovo znači da će se uskoro stvoriti uslovi da se najveći broj postojećih baraka, prvenstveno onih u centru grada, sruši.

Problem rješavanja stambenih pitanja legalnih korisnika baraka, kako se predlaže, mogao bi da bude riješen u narednih nekoliko godina. Tako bi sva raspoloživa sredstva solidarnosti bila utrošena za kupovinu novih stanova, tim prije što čekanje na učešće organizacija udruženog rada umanjuje njihovu vrijednost i ne doprinosi bržem rješavanju ovog pitanja. Naravno, i dalje bi se insistiralo na učešću organizacija udruženog rada, ali to ne bi, kao do sada, usporavalo ukupnu aktivnost. Razmotrila bi se i mogućnost da se za rješavanje stambenih problema legalnih korisnika baraka stave na raspolaganje neprodati stanovi SIZ-a stanovanja i Stambene zadruge koji se završavaju ove i naredne godine, zatim da SIZ za prostorno uređenje i komunalnu djelatnost ustupi, odnosno proda slobodne stanove, kao i da se stave na raspolaganje slobodni stanovi organizacija udruženog rada.

xxx

Vijeća će, u ravnopravnoj ili samostalnoj nadležnosti, razmatrati i više drugih pitanja. Biće riječi o provođenju Zakona o srednjem usmjerenom obrazovanju i vaspitanju, posebno o materijalnom položaju u ovoj oblasti, zatim o udruživanju prometnih i proizvodnih organizacija udruženog rada, aktuelnim pitanjima bezbjednosti saobraćaja, položaju, funkciji i statusu Radne zajednice mjesnih zajednica, kao i nekim drugim tekućim pitanjima.

GLAS DELEGATA

Informativno-političko glasilo delegacije i delegata opštine Banjaluka

Priprema Služba za skupštinske poslove i dokumentaciju SO Banjaluka

Tekstovi: Ilija DURBIĆ

PRILOG GLASA

GLAS DELEGATA

BANJALUKA, 16. OKTOBAR 1985. GOD. XII BR. 182.

U OVOM BROJU

IZBORNI DOKUMENTI

PROGRAM

društveno-političke aktivnosti u pripremama i provođenju izbora za delegacije i delegate u skupštine društveno-političkih i samoupravnih interesnih zajednica u 1986. godini u opštini Banjaluka

OPERATIVNI PLAN

društveno-političke aktivnosti u pripremama i provođenju izbora za delegate i delegacije u skupštine društveno-političkih i samoupravnih interesnih zajednica u 1986. godini u opštini Banjaluka

ZAJEDNIČKA SJEDNICA SVIH VIJEĆA SKUPŠTINE OPŠTINE — 18. OKTOBRA

O RADU IZVRŠNOG ODBORA

● Šta je urađeno na pripremi dugoročnih i srednjoročnih planskih dokumenata? ● Odluka o dodjeli Povelje opštine Banjaluka 1945-1985. godine ● Nacrt odluke o opštenarodnoj odbrani ● U finansiranju Arhiva Bosanske krajine obaveza opštine Banjaluka — 37,9 odsto

●

ODVOJENE SJEDNICE VIJEĆA — 22. i 23. OKTOBRA

KAKO PROTIV NEOPRAVDANOG BOGAĆENJA

● Relativno dobra snabdjevenost tržišta ● Invalidski i porodični penzioneri najugroženiji ● Organizovanije rješavanje stambenih problema „barakaša"

DELEGACIJAMA I DELEGATIMA

Priprema za izradu programa rada Skupštine opštine i njenih vijeća za 1986. godinu

PRIJEDLOZI DO KRAJA OKTOBRA

Predsjedništvo Skupštine opštine Banjaluka je na svojoj sjednici održanoj 25. septembra 1985. godine zaključilo da se, u skladu sa odredbama Statuta opštine i Poslovnika o radu Skupštine opštine, pristupi pripremama za donošenje programa rada Skupštine opštine i njenih vijeća za 1986. godinu.

Polazeći od mjesta i uloge Skupštine u našem političkom sistemu, kao organa samoupravljanja i najvišeg organa vlasti u okviru prava i dužnosti društveno-političkih zajednica Program rada Skupštine bi trebalo da obuhvati sva najznačajnija pitanja od interesa za radne ljude i građane. Zbog toga bi bilo neophodno da se prijedlozi i sugestije najšire delegatske baze, odnosno delegacija iz organizacija udruženog rada, mjesnih zajednica i drugih organizacija i zajednica, pribave prije utvrđivanja Nacrta programa rada, kako bi se na taj način još u većoj mjeri obezbijedio uticaj radnih ljudi i građana u odlučivanju o najznačajnijim pitanjima od interesa za radne ljude i građane.

Predsjedništvo je stoga zaključilo da se na ovaj način pozovu sve delegacije u opštini da, u okviru već postojećih aktivnosti u delegatskoj bazi, daju konkretne prijedloge za Program rada Skupštine opštine za 1986. godinu.

Pri tome treba svakako polaziti od najaktuelnijih zadataka koji proizlaze iz tekućih planova i programa razvoja, Dugoročnog programa ekonomske stabilizacije, planova i programa zapošljavanja, aktivnosti na planu prevazilaženja uzroka poslovanja sa gubicima, povećanju proizvodnje i izvoza, od obaveza na pripremama donošenja novih godišnjih, srednjoročnih i dugoročnih planova razvoja, obaveza vezanih za pripremu novih delegatskih izbora i drugih aktuelnih pitanja.

Kod davanja prijedloga za Program rada Skupštine opštine treba voditi računa i o njihovoj realnosti sa stanovišta mogućnosti pripreme pojedinih pitanja i rokova za njihovo razmatranje na Skupštini.

Korisno bi bilo da se održe zajedničke sjednice delegacije za društveno-političku zajednicu i za samoupravne interesne zajednice da bi se istovremeno dali prijedlozi i za programe rada skupština samoupravnih interesnih zajednica.

Prijedloge i sugestije treba dostaviti Predsjedništvu Skupštine opštine do 31. oktobra 1985. godine kako bi se na vrijeme izradio Nacrt i stavio na raspravu.

PREDSJEDNIK
Skupštine opštine
Dušan Glamočak

lagaće se da se u demokratskoj proceduri, zavisno od uslova svake sredine, predlaže veći broj kandidata od broja koji se bira. O prijedlozima treba voditi demokratsku, otvorenu i tolerantnu raspravu i obezbijediti uslove da konačno opredjeljenje bude izraz volje radnih ljudi i građana, njihovih organizacija i organa. Ovakav postupak u svakoj konkretnoj sredini treba obezbijediti i kod izbora članova delegacija, delegata i nosilaca funkcija u delegatskom skupštinskom sistemu u mjesnim zajednicama i opštini.

Kod realizacije opredjeljenja da se predlaže i na kandidacione liste stavlja više kandidata nego što se bira, neophodno je veoma odgovorno procijeniti političke i druge prilike u svakoj konkretnoj sredini i pri tom obezbijediti nacionalnu, socijalnu, polnu i starosnu strukturu kandidata. Takođe, u cjelokupnom postupku predlaganja i izbora kadrova treba poštovati i druge principe kadrovske politike, kao što su: afirmacija novih i mladih kadrova iz redova neposrednih proizvođača i drugih sredina, naučnih radnika, racionalizatora i inovatora, uglednih poljoprivrednih proizvođača, vraćanje kadrova po isteku mandata u raniju radnu sredinu, izmjenjivost i rotacija kadrova itd.

U praktičnom ponašanju treba zastupati princip da se predlažu i biraju građani, bez obzira na to da li su vjernici ili ne, koji svojim radom doprinose razvoju našeg socijalističkog samoupravnog društva, koji su patriotski opredijeljeni za jačanje i unapređenje socijalističkih samoupravnih odnosa i njegovanje bratstva i jedinstva naših naroda i narodnosti. Istovremeno, moramo se energično suprotstaviti izboru onih lica koja djeluju sa antisocijalističkih i antisamoupravnih pozicija, koji su skloni mitu i korupciji, koji ne poštuju norme ustavnosti i zakonitosti i ne pridržavaju se opštih principa socijalističkog morala.

V

Koordiniranim političkim pripremama za izbore treba obezbijediti da na pretkandidacionim i kandidacionim sastancima učestvuju sve članice fronta koje su dužne da daju svoj puni doprinos i obezbijede deokratsku raspravu i postupke na pretkandidacionim i kandidacionim zborovima radnih ljudi i građana.

Organi, organizacije i svi članovi Saveza komunista treba da budu u prvim redovima društveno-političke aktivnosti u svim fazama predizbornog i izbornog postupka. Oni se moraju angažovati u organizacijama udruženog rada i mjesnim zajednicama na mobilizaciji radnih ljudi i građana da u što većem broju izađu na pretkandidacione i kandidacione zborove i na izbore. Treba obezbijediti punu demokratičnost u predlaganju i izboru delegata u delegacije i delegatske skupštine, ali i punu odgovornost u pogledu radnih, stručnih, moralnih i samoupravnih kvaliteta kadrova. Savez komunista zajedno sa drugim radnim ljudima i građanima mora onemogućiti eventualne pojave liderstva, karijerizma, manipulisanja izborima, demagogije djelovanja sa neprijateljskih pozicija i sl.

Organi i organizacije Saveza sindikata treba da obezbijede da radnici iz udruženog rada aktivno učestvuju u svim izbornim aktivnostima u udruženom radu i mjestu stanovanja. U mjesnim zajednicama treba obezbijediti da se u delegacije i na druge društvene funkcije biraju prvenstveno radnici iz neposredne proizvodnje, a zatim i drugi radni ljudi i građani koji su svojim dosadašnjim društveno-političkim angažovanjem dokazali da su sposobni i spremni da se bore za dalji razvoj socijalističkih samoupravnih odnosa u društvu.

Organizacije Saveza socijalističke omladine trebaju se zalagati za organizovan dolazak mladih na pretkandidacione i kandidacione skupove, te da značajnije utiču i bore se za predlaganje mladih (radnika, poljoprivrednih proizvođača, studenata i učenika, te omladinskih aktivista) za delegate i druge društvene funkcije. Izbori su prilika da mladi bitno utiču na starosnu strukturu delegacija i delegata koji se biraju u delegatske skupštine i druge odgovorne funkcije.

Članovi i organizacije SUBNOR-a će svojim revolucionarnim iskustvom, stečenim u borbi za očuvanje i razvijanje tekovina NOB-a i socijalističke revolucije, uticati da se u delegacije i delegatske skupštine izabere potreban broj boraca i neposrednim angažovanjem doprinositi da i ovi izbori budu jedan od značajnih elemenata integracije velikih iskustava kadrova iz revolucije i mladih kadrova koji su izrasli u našem samoupravnom razvoju.

Članovi društava i udruženja građana, takođe, organizovano i aktivno trebaju učestvovati u delegatskim izborima i izborima njihovih članova u delegacije i za delegate.

Zadatke u oblasti informativno-propagandne aktivnosti u pripremama i u provođenju izbora operativno će razraditi Predsjedništvo Opštinske konferencije SSRN Banjaluka u skladu sa zadacima informativno-propagandne aktivnosti koje bude utvrdilo Predsjedništvo RK SSRN i Predsjedništvo Savezne konferencije SSRNJ.

Javna glasila u toku priprema i provođenja izbora imaju obavezu da djeluju mobilizatorski i da se kritički odnose prema eventualnim propustima i negativnostima u svim fazama izbora.

VI

Odbor za koordinaciju priprema i provođenja izbora za članove delegacija i delegata skupština društveno-političkih i samoupravnih interesnih zajednica 1986. godine, koji je imenovan na sjednici Predsjedništva Opštinske konferencije SSRN Banjaluka, održanoj 15. jula 1985. godine, će pratiti, koordinirati i podsticati društveno-političku aktivnost u pripremama i provođenju delegatskih izbora i ostvarivati neposredne kontakte sa Odborom Republičke konferencije SSRN za koordinaciju priprema i provođenja izbora za članove delegacija i delegata skupština društveno-političkih i samoupravnih interesnih zajednica 1986. godine.

U Opštinskoj konferenciji SSRN Banjaluka, njenim organima i oblicima djelovanja, pratiće se i analizirati izborna aktivnost u opštini i blagovremeno preduzimati potrebne mjere, a nakon provedenih izbora, analizirać se cjelokupna aktivnost u pripremanju i provođenju izbora. *)

VII

Organizacije SSRN, njihovi organi i oblici djelovanja, kao i druge organizovane socijalističke snage u mjesnim zajednicama, organizacijama udruženog rada i na nivou opštine, trebaju u skladu sa ovim programom da donesu konkretne operativne planove aktivnosti u pripremama i provođenju izbora i da stvore uslove za doslјednu primjenu izbornih dokumenata, pravila i zakonom utvrđenih rokova. S tim u vezi neophodno je poduzeti sljedeće aktivnosti:

— Opštinska organizacija SSRN Banjaluka i mjesne organizacije i organi SSRN utvrdiće operativne planove svog angažovanja u predizbornoj i izbornoj aktivnosti do kraja septembra 1985. godine;

— sve društveno-političke i društvene organizacije i udruženja građana u banjalučkoj opštini trebaju da u toku septembra 1985. godine donesu operativne planove svog angažovanja u pripremama i provođenju izbora.

Odgovarajući organ Skupštine opštine formiraće odgovarajuća tijela za provođenje izbora (izbornih komisija, biračkih odbora i dr), raditi na utvrđivanju izbornih sjednica, izradi biračkih spiskova i obavljanju drugih poslova koji su neophodni u pripremama i provođenju izbora u zakonom utvrđenom roku.

Opštinska konferencija SSRN i Opštinsko vijeće Saveza sindikata Banjaluka treba da utvrde potreban broj primjeraka zajedničkog izbornog proglasa, izbornih plakata i parola i da za ovu namjenu obezbijede sredstva.

***) Vidi Analizu o funkcionisanju delegatskog sistema i Program daljeg razvoja delegatskog sistema koje je usvojila Opštinska konferencija SSRN u 1984. godini.**

***) U društveno-političkoj aktivnosti na pripremanju i sprovođenju izbora treba koristiti: Zaključke 16. i 17. sjednice CKSKJ; Platformu za pripremu XIII kongresa SKJ; idejno-političku osnovu za donošenje društvenog plana razvoja opštine za period 1986-1990. godine; Analizu funkcionisanja delegatskog sistema u opštini Banjaluka i Program mjera i aktivnosti na unapređivanju funkcionisanja delegatskog sistema.**

U skladu sa programima društveno-političke aktivnosti Republičke konferencije SSRN BiH i Opštinske konferencije SSRN Banjaluka u pripremama i provođenju izbora za delegacije i delegate skupština društveno-političkih i samoupravnih interesnih zajednica u 1986. godini, te Pravilima o provođenju kandidacionog postupka za izbore u skupštinskom delegatskom sistemu, Opštinska konferencija SSRN Banjaluka, na sjednici, održanoj 17.9.1985. godine, donijela je

OPERATIVNI PLAN

društveno-političke aktivnosti u pripremama i provođenju izbora za delegacije i delegate u skupštine društveno-političkih i samoupravnih interesnih zajednica u 1986. godini u opštini Banjaluka

Radi blagovremenog ostvarivanja svih zadataka u pripremi i provođenju delegatskih izbora u 1986. godini, ovim operativnim planom utvrđuju se aktivnosti i rokovi za obavljanje pojedinih izbornih radnji.

Cjelokupna predizborna i izborna aktivnost u pripremama i provođenju izbora za delegate i delegacije skupština društveno-političkih i samoupravnih interesnih zajednica za mandatni period 1986-1990. godine, odvijace se prema sljedećoj dinamici:

1. Od 1. do 30. septembra 1985. godine

Donošenje Programa i Operativnog plana društveno-političke aktivnosti u pripremama i provođenju izbora za delegacije i delegate u skupštine društveno-političkih i samoupravnih interesnih zajednica u 1986. godini.

Ova dokumenta usvaja Opštinska konferencija SSRN Banjaluka.

2. Do 30. oktobra 1985. godine

Nadležni organ Skupštine opštine izvršiće pripreme za formiranje odgovarajućih tijela za provođenje izbora (izborne komisije, biračke odbore i dr), raditi na utvrđivanju izbornih jedinica, izradi biračkih spiskova i obavljanju drugih poslova koji su neophodni u pripremama i provođenju izbora.

3. Do 1.novembra 1985. godine

Opštinska konferencija SSRN i Skupština opštine Banjaluka usvojiće analizu o funkcionisanju delegatskog sistema u proteklom mandatnom periodu, sa posebnim osvrtom na realizaciju Programa mjera i aktivnosti na unapredivanju funkcionisanja delegatskog sistema, koji je usvojila Opštinska konferencija SSRN Banjaluka u drugoj polovini 1984. godine i dostavila svim subjektima u opštini.

PREDLAGANJE I UTVRĐIVANJE KANDIDATA ZA DELEGATE U SKUPŠTINU OPŠTINE, SKUPŠTINU SR BiH i SAVEZNO VIJEĆE SKUPŠTINE SFRJ

Predlaganje kandidata

1. Do 24. januara 1986. godine

Organizovati pretkandidacione sastanke (zborove građana) u podružnicama SSRN i mjesnim organizacijama SSRN u čijem sastavu nema podružnica i pretkandidacione sastanke osnovnih organizacija Saveza sindikata u organizacijama udruženog rada, na kojima treba uraditi sljedeće:

— analizirati rad delegacija i delegata u vlastitoj sredini za protekli četverogodišnji period na bazi Analize o funkcionisanju delegatskog sistema koju je usvojila Opštinska konferencija SSRN Banjaluka;

— utvrditi kriterije za izbor članova delegacija i delegata i upoznati učesnike sastanka (izbora) sa kandidacionim postupkom i rokovima za provođenje tog postupka i provođenje izbora;

— radni ljudi i građani izvršiće predlaganje kandidata za članove svojih delegacija za skupštine društveno-političkih i samoupravnih interesnih zajednica.

Postupak predlaganja kandidata regulisan je u **TAČKI 8. DO 11. PRAVILA SSRN BiH** o provođenju kandidacionog postupka za izbore u skupštinskom delegatskom sistemu (u daljem tekstu: Pravila).

Utvrđivanje kandidata za članove delegacija u osnovnim samoupravnim organizacijama i zajednicama

2. Do 17. februara 1986. godine

Izvršni odbor Osnovne organizacije Saveza sindikata, odnosno Predsjedništvo Konferencije osnovnih organizacija Saveza sindikata, kao i Predsjedništvo Mjesne konferencije Socijalističkog saveza radnog naroda pripremiće prijedlog kandidatske liste iz reda evidentiranih kandidata i održati kandidacione sastanke (zborove) radnih ljudi i građana.

Utvrđivanje kandidata za članove delegacije treba vršiti u skladu sa **TAČKOM 13. DO 18. PRAVILA.**

Organizovati sastanke na kojima će se izvršiti predlaganje i utvrđivanje kandidata za članove delegacija radnih ljudi u poljoprivrednoj i zanatskoj i u sličnim djelatnostima gdje radni ljudi samostalno obavljaju djelatnost ličnim radom i sredstvima rada na koja posjeduju pravo svojine, a koji neposredno ili preko zadruge, odnosno drugog oblika udruživanja sa organizacijama udruženog rada u različitim oblicima kooperacije i na drugi način, ostvaruju poslovnu saradnju.

Način organizovanja, predlaganje i utvrđivanje kandidata u ovoj oblasti, kao i nosioce aktivnosti, utvrdiće se naknadno.

Na istim sastancima izvršiće se predlaganje kandidata za delegate u vijeća Skupštine opštine i Skupštine SR BiH, izuzev za Društveno-političko vijeće.

Postupak predlaganja i utvrđivanja jedinstvene kandidatske liste za izbor delegata u Društveno-političko vijeće Skupštine opštine

3. Do 15. februara 1986. godine

Organi opštinskih društveno-političkih organizacija koji vrše funkciju delegacije u Društveno-političkom vijeću utvrđuju broj članova svojih delegacija i prijedlog mogućih kandidata za delegate u Društveno-političkom vijeću i dostavljaju svojim organizacijama na razmatranje.

Nakon toga Opštinska konferencija SSRN utvrdiće prijedlog jedinstvene kandidatske liste za delegate u Društveno-političkom vijeću Skupštine opštine i dostaviti ga na konsultacije organima opštinskih društveno-političkih organizacija.

4. Do 25. februara 1986. godine

Predsjedništvo Opštinske konferencije SSRN će na osnovu dobijenih mišljenja organa opštinskih društveno-političkih organizacija utvrditi prijedlog jedinstvene kandidatske liste i dostaviti je Opštinskoj konferenciji SSRN koja vrši funkciju kandidacione konferencije.

Konačno utvrđivanje jedinstvene kandidatske liste vrši se u skladu sa **TAČKOM 32. PRAVILA** i dostavlja se na potvrđivanje Opštinskoj izbornoj komisiji.

Izbori za članove delegacija

5. Do 7. marta 1986. godine

Izvršiti izbor delegacija u osnovnim organizacijama udruženog rada, u radnim zajednicama, u JNA, kao i izbor delegacija u poljoprivrednoj, zanatskoj, ugostiteljskoj i sličnim djelatnostima u skladu sa članom 3. izuzev tačke 4. Zakona o izboru delegacija u osnovnim samoupravnim organizacijama i zajednicama i delegata u skupštine opština i Skupštinu SR BiH.

6.- 9. marta 1985. godine

Izvršiti izbor delegacija u mjesnim zajednicama, delegacija radnih ljudi koji obavljaju djelatnost ličnim radom, sredstvima rada na koja postoji pravo svojine, a koji obrazuju delegaciju za određeno područje (član 4. Zakona o izboru delegacija u samoupravnim organizacijama i zajednicama i delegata u skupštine opština i Skupštinu SR BiH). Istovremeno će se radni ljudi i građani izjasniti o jedinstvenoj kandidatskoj listi za delegate u Društveno-političko vijeće Skupštine opštine.

AKTIVNOSTI ZA PROVOĐENJE IZBORA DELEGATA U SKUPŠTINE DRUŠTVENO—POLITIČKIH ZAJEDNICA I SAMOUPRAVNIH INTERESNIH ZAJEDNICA

7. Do 18. marta 1986. godine

U samoupravnim organizacijama i zajednicama održati kandidacione konferencije za utvrđivanje kandidata za delegate u Vijeće udruženog rada Skupštine opštine.

Postupak provodi Izvršni odbor Osnovne organizacije Saveza sindikata u skladu sa **TAČKOM 23 DO 26. PRAVILA.**

U mjesnim zajednicama na kandidacionim konferencijama izvršiti utvrđivanje kandidata za delegate Vijeća mjesnih zajednica, a na osnovu predložene liste od strane Predsjedništva MK SSRN.

U istom roku u okviru mjesnih zajednica koje su posebnom Odlukom Skupštine opštine određene kao izborne jedinice za izbor delegata u Vijeće udruženog rada iz oblasti poljoprivredne djelatnosti, održaće se kandidacione konferencije za utvrđivanje delegata Vijeća udruženog rada iz oblasti ličnog rada.

Na pomenutim kandidacionim sastancima (zborovima) izvršiće se predlaganje kandidata za delegate u skupštine samoupravnih interesnih zajednica, a predložiće se i mogući kandidati za delegate u Vijeću udruženog rada i Vijeću opština Skupštine SR BiH i delegate za Savezno vijeće Skupštine SFRJ, iz reda članova delegacija.

8. Do 24. marta 1986. godine

Održaće se opštinska i međuopštinska kandidaciona konferencija po izbornim jedinicama na kojima će se utvrditi kandidati za Vijeće udruženog rada i Vijeće opština Skupštine SR BiH, te Savezno vijeće Skupštine SFRJ.

Opštinsko vijeće Saveza sindikata provešće postupak za održavanje opštinske i međuopštinske kandidacione konferencije za utvrđivanje kandidata za delegate Vijeća udruženog rada Skupštine SR BiH, a Opštinska konferencija SSRN provešće postupak za održavanje međuopštinske kandidacione konferencije za utvrđivanje kandidata za delegate Vijeća opština Skupštine SR BiH i delegata za Savezno vijeće Skupštine SFRJ.

Navedeni postupak provešće se u skladu sa **TAČKOM 36. DO 41. PRAVILA.**

U skladu sa rokovima koje utvrdi Republička konferencija SSRN obaviće se rasprava o prijedlogu jedinstvene kandidatske liste za Društveno-političko vijeće Skupštine SR BiH, pri čemu će se ove aktivnosti uskladiti sa postupkom predlaganja i utvrđivanja jedinstvene liste delegata Društveno-političkog vijeća Skupštine opštine.

Navedeni postupak obaviti saglasno **TAČKAMA 43-49. PRAVILA.**

9 - 30. marta 1986. godine

Izvršiće se izbor delegata u Vijeće mjesnih zajednica Skupštine opštine.

10 - 31. marta 1986. godine

Izvršiće se izbor delegata u Vijeće udruženog rada Skupštine opštine.

Izbor delegata u skupštine samoupravnih interesnih zajednica izvršiće se u skladu sa odlukama samoupravnih organa samoupravnih interesnih zajednica.

11. Do 10. aprila 1986. godine

Obaviti konsultacije u organima društveno-političkih organizacija za izbor predsjednika i potpredsjednika Skupštine opštine, predsjednika vijeća, sekretara Skupštine opštine, članove Predsjedništva Skupštine opštine, predsjednika, potpredsjednika i članovi Izvršnog odbora Skupštine opštine.

12 - 14. aprila 1986. godine

Održaće se konstituirajuća sjednica Skupštine opštine na kojoj će se izvršiti izbor delegata za vijeća Skupštine SR BiH i Savezno vijeće Skupštine SFRJ.

xxx

Svi organi i organizacije Saveza komunista, Socijalističkog saveza radnog naroda, Saveza sindikata, Saveza udruženja boraca NOR-a, Saveza socijalističke omladine, te društvenih organizacija i udruženja građana, delegatske skupštine i drugi organi i organizacije na području opštine Banjaluka, dužni su ODMAH preduzeti aktivnosti iz svoje nadležnosti u pripremi i provođenju izbora u skladu sa Operativnim planom, kao i programima Republičke konferencije SSRN BiH i Opštinske konferencije SSRN Banjaluka, koji su naprijed naznačeni.

Organi i organizacije Socijalističkog saveza i Saveza sindikata su organizatori i nosioci društveno-političke aktivnosti u predlaganju članova delegacija i delegata u osnovnim organizacijama udruženog rada, mjesnim zajednicama i drugim samoupravnim organizacijama i zajednicama i delegata u skupštinama društveno-političkih i samoupravnih interesnih zajednica.

Ovaj operativni plan je sastavni dio Programa društveno-političke aktivnosti Opštinske konferencije SSRN Banjaluka u pripremama i provođenju izbora za delegacije i delegate skupština društveno-političkih i samoupravnih interesnih zajednica u 1986. godini.

NAPOMENA:

S obzirom na odgovarajuće odredbe Zakona o izboru delegacija u osnovnim samoupravnim organizacijama i zajednicama i delegata u skupštine opština i Skupštinu Socijalističke Republike Bosne i Hercegovine, **radnje naznačene pod rednim brojem 6, 9, 10. i 12. moraju se održati na dan utvrđen ovim operativnim planom, jer su termini zajednički za izbore u SR BiH.**

Za ostale izborne radnje navedeni su krajnji datumi do kojih se te radnje imaju izvršiti.

Produktivnost rada rasla je prosječno godišnje po stopi od 1.1%, što ukazuje na još uvijek neiskorišćene mogućnosti u ovom veoma važnom segmentu djelovanja.

U razvoju poljoprivrede i sela postignuti su takođe značajni rezultati. Izgrađeno je 97 mini-farmi, više skladišta poljoprivrednih proizvoda, stanica za otkup mlijeka itd. Asfaltirano je 25 km regionalnih puteva i izgrađeno više puteva i ulica u mjesnim zajednicama.

Izgrađeni su vodovodi u mnogim mjesnim zajednicma, zdravstvene stanice, automatske telefonske centrale, dislocirani proizvodni pogoni sa područja tri mjesne zajednice, itd.

Broj udruženih zemljoradnika povećan je od 150 u 1980. godini na 341 u 1984. godini. Proizvodnja žitarica povećana je sa 41.000 tona u 1980. na 49.500 tona u 1984. godini, ili za 21,3%.

U periodu 1981-1985. godine biće završeno 3.058 stanova u društvenom sektoru i oko 228 stanova u Stambenoj zadruzi, čime će se gotovo u cijelosti izvršiti planirani obim stambene izgradnje u ovom planskom periodu. Veliki broj stanova izgrađen je i u privatnoj svojini. U komunalnoj djelatnosti ostvarene su brojne aktivnosti na planu izgradnje i rekonstrukcije ulica, trotoara, zelenila, rasvjete, vodovodne i kanalizacione mreže, pripremanja i opremanja zemljišta za potrebe društvenog i privatnog sektora itd.

Društvene djelatnosti ostvarile su svoj plan razvoja u skladu sa materijalnim mogućnostima. Sredstva za finansiranje vanprirednih djelatnosti u periodu 1981-1984. godina realno su opadala po prosječnoj godišnjoj stopi od 7,1%. To je bilo u skladu sa opšteutvrđenom politikom rasterećenja privrede, ali je znatno uticalo na materijalni položaj i osposobljenost društvenih djelatnosti za izvršavanje svojih zadataka.

U djelatnosti informisanja učinjen je takođe značajan napredak. „Glas" je prerastao u dnevni list, a informativni program Radio-Banjaluke značajno je unaprijeđen. U završnoj fazi su pripreme za otvaranje informativno-tehničkog centra u Banjaluci.

U periodu 1981-1984. godina zaposleno je ukupno 11.373 nova radnika. Od ukupnog broja stanovništva u opštini 32,7% je zaposleno u društvenom sektoru. Stvaranje mogućnosti za brže rješavanje problema zapošljavanje ostaje i dalje jedan od prioritetnih zadataka koji moramo brže i osmišljenije razrješavati.

U toku predizborne i izborne aktivnosti treba voditi organizovanu društveno-političku aktivnost u svim sredinama koja će obezbijediti, dalje jačanje ukupne društvene odgovornosti na svakodnevnom izvršavanju radnih zadataka, jačanje radne i tehnološke discipline, veću motivisanost radnika za poduktivniji i ekonomičniji rad, štednju, bolju organizovanost i racionalniji raspored i korišćenje stručnih kadrova, kao i odgovornije i organizovanije uključivanje nauke i naučnih radnika na razrješavanju problema u svim oblastima društveno-ekonomskog života.

Organizovanu društveno-političku aktivnost treba voditi i na provođenju utvrđenih stavova o ostvarivanju rasta poljoprivredne proizvodnje kao jednog od važnih segmenata u ostvarivanju Dugoročnog programa ekonomske stabilizacije. U tom kontekstu potrebna je intenzivnija akcija na realizaciji samoupravnog organizovanja zemljoradnika i povećanju društvenoorganizovane proizvodnje, ubiranju, preuzimanju i otkupu poljoprivrednih proizvoda, kao i daljem jačanju materijalne i socijalne sigurnosti poljoprivrednih proizvođača.

Sve subjektivne snage u opštini Banjaluka moraju biti odlučne u dosljednom provođenju stavova Saveza komunista koji su proizašli iz zahtjeva komunista, radnih ljudi i građana u opštedruštvenoj raspravi o Prijedlogu zaključaka 13. sjednice, a koji su usvojeni na 16. sjednici Centralnog komiteta Saveza komunista Jugoslavije. U uslovima opšteg pogoršanja životnog standarda, dosljednim provođenjem mjera ekonomske stabilizacije i poreske politike, treba onemogućiti da se jedan dio stanovništva bogati mimo rezultata rada, a na bazi raznih špekulacija i otuđivanja društvene imovine, čime će se sprečavati socijalno raslojavanje stanovništva u društvu.

Ukupnom društveno-političkom aktivnošću svih subjekata u našoj opštini treba dati puni doprinos blagovremenom pripremanju i donošenju dugoročnih i srednjoročnih planova i programa razvoja samoupravnih organizacija i zajednica i društveno-političke zajednice, pri čemu se u najvećoj mjeri moraju primjenjivati i koristiti rezultati nauke i savremene tehnologije.

III

Predstojeća izborna aktivnost prilika je da se konkretnije u svim sredinama sagledaju rezultati i problemi u funkcionisanju delegatskog sistema u proteklom mandatnom periodu i da se na osnovu tih iskustava utvrde naredni zadaci. U tom pogledu u svim sredinama potrebno je ocijeniti kako su u proteklom periodu delegacije, delegati, delegatske skupštine i svi drugi subjekti izvršili svoje obaveze. Ova analiza treba da posluži kao osnov za isticanje i utvrđivanje kandidata za izbor u delegacije i druge društvene-funkcije, pri čemu treba voditi računa da se ne kandiduju i ne biraju oni delegati koji u proteklom mandatnom periodu nisu valjano obavljali svoju delegatsku dužnost, kao ioni koji svojom ukupnom društvenom aktivnošću ne daju garanciju da će se odgovorno i dosljedno boriti za dalji razvoj delegatskog načina rada i odlučivanja.

Skupština opštine, skupštine mjesnih zajednica, skupštine samoupravnih interesnih zajednica trebaju konkretno analizirati stečena iskustva u svom radu i radu svojih izvršnih organa. Četverogodišnji rad delegacija i delegata trebaće ocjenjivati na zborovima radnika u udruženom radu i na zborovima radnih ljudi i građana u mješnim zajednicama, mjesnim konferencijama i podružnicama Socijalističkog saveza radnog naroda, u osnovnim organizacijama Sindikata i drugim društveno-političkim i društvenim organizacijama i udruženjima građana. U tim raspravama nužno je sagledati uzroke i teškoće sa kojima se susreću delegacije i delegatski sistem u cjelini. Treba ocijeniti da li su društveno-političke organizacije ostvarile svoju ulogu u pogledu razvoja i funkcionisanja delegatskog sistema i utvrdlti zadatke u tom pravcu.*)

Neophodna je bolja organizovanost i veća odgovornost Socijalističkog saveza radnog naroda na ostvarivanju svoje ustavne uloge. U tom pogledu treba afirmisati praksu da se u podružnicama, sekcijama i drugim oblicima djelovanja SSRN i drugim društveno-političkim organizacijama radni ljudi okupljaju, da ukazuju na probleme iz društvenog života, da se bore za zaštitu ustavnosti i zakonitosti i da traže odgovornost odgovarajućih organa za dosljedno poštovanje i provođenje ustavnosti i zakonitosti.

Predstojeća politička aktivnost zahtijeva još neposrednije i odgovornije angažovanje svih subjekata društva, radnih ljudi i građana u svim sredinama na daljem jačanju opštenarodne odbrane i društvene samozaštite. Potrebno je veće učešće svih radnih ljudi i građana u predupređivanju pojava pljačke, požara, havarija i svih napada na društvenu svojinu i energičnije suprotstavljanje svim negativnim pojavama i njihovim nosiocima u društvu.

Organi i organizacije Socijalističkog saveza radnog naroda će u toku priprema i provođenja izbora odlučno voditi aktivnost na razobličavanju i onemogućavanju djelovanja neprijateljskih antisocijalističkih i antisamoupravnih snaga i djelovanja grupa i pojedinaca sa pozicija nacionalizma, kleronacionalizma, klerikalizma, dogmatizma, liberalizma i drugih antisocijalističkih pojava, a čija je namjera da ugroze tekovine NOR-a i revolucije i da vrše napad na osnovne vrijednosti samoupravnog socijalističkog društva. Sve eventualne neprijateljske pokušaje u toku predizborne i izborne aktivnosti treba energično osuđivati i otvoreno im se suprotstavljati. Također se treba energično suprotstavljati eventualnim pokušajima manipulisanju i nametanja kandidata mimo volje i opredjeljenja radnih ljudi i građana, kao i pokušajima zanemarivanja kriterija utvrđenih u Društvenom dogovoru o sprovođenju kadrovske politike.

IV

Jedan od najznačajnijih zadataka u izbornom postupku je dosljedno ostvarivanje principa kadrovske politike. S tim u vezi, osnovni zadatak svih subjektivnih snaga je da stvore uslove da radni ljudi i građani u svim sredinama budu odlučujući kreatori ukupne i konkretne kadrovske politike. Jedan od glavnih izvora kadrova za delegacije i delegate, kao i za druge funkcije u društvu, treba da bude udruženi rad, a prije svega radni ljudi iz materijalne proizvodnje.

U cjelokupnom izbornom postupku treba obezbijediti da radni ljudi i građani predlažu i biraju one kadrove koji su se svojim radom potvrdili kao nepokolebljivi borci za dalji razvoj našeg socijalističkog sistema, za ravnopravnost, bratstvo i jedinstvo naših naroda i narodnosti, za dosljedno provođenje Dugoročnog programa ekonomske stabilizacije i koji uživaju ugled i povjerenje među radnim ljudima i građanima.

Pošto će izbori u društveno-političkim organizacijama prethoditi izborima delegacija i delegata u skupštine društveno-političkih i samoupravnih interesnih zajednica, izboru kadrova i njihovom pravilnom i ravnomjernom rasporedu (izbor organa DPO, izbor u delegacije DPZ i SIZ itd.) treba pokloniti posebnu pažnju.

Treba obezbijediti takav kvalitet delegata i delegacija koji će u delegatskom skupštinskom sistemu moći kvalifikovano, odgovorno i odlučno uticati na prevazilaženje složenih ekonomskih problema i na efikasnije funkcionisanje skupštinskog i delegatskog sistema u cjelini.

U konkretnoj političkoj akciji, organi i organizacije Socijalističkog saveza radnog naroda na svim nivoima društveno-političkog organizovanja, za-