BANJALUKA, srijeda, 13. novembra 1985.
Broj 4557 Godina XLII Cijena 30 dinara

GLAS

LIST SOCIJALISTIČKOG SAVEZA RADNOG NARODA

IZLAZI SVAKOG DANA OSIM NEDJELJE

DOGODINE U PRNJAVORU

UNIS GRADI TVORNICU

PRNJAVOR, 12. novembra — Više nema nikakvih neizvjesnosti: iduće godine počeće gradnja jedne UNIS-ove tvornice u Prnjavoru. Riječ je o pogonu u kome će se proizvoditi 12 hiljada tona specijalnih cijevi, te 226 hiljada komada izmjenjivača toplote. Polovina izmjenjivača toplote isporučivaće se jednoj tvornici u Sloveniji, a za drugu polovinu plasman je obezbijeđen u inostranstvu. Izrada investiciono-tehničke dokumentacije je u toku i kompletan program treba da bude u banci do kraja godine. Za sada se zna da će već nakon prve faze izgradnje zaposlenje u ovim pogonima dobiti 120 radnika.

M. M.

SOCIJALNO—KLASNA STRUKTURA SAVEZA KOMUNISTA: ČELINAC

Brojniji mladi radnici

Strana 2.

ZBOG ČEGA SU SE BANJALUČANI DOBAR DIO JUČERAŠNJEG DANA — SMRZAVALI

Ventil rashladio stanove

● Zbog kvara u kotlovnici cijeli grad ostao bez grijanja ● Potrošačima se cijena grijanja umanjuje samo ako su radijatori hladni duže od 24 sata

BANJALUKA, 12. novembra — Jutros je prilikom puštanja u pogon postrojenja Gradske toplane došlo do pucanja navrtke na magistralnom vrelovodu linije „preko Vrbasa". Zbot tog kvara u kotlovnici cijeli je grad ostao bez grijanja.

— Ventil, promjera 500 milimetara nalazi se na prolaznom kolektoru, pa je bilo nemoguće izdvojiti samo jedan dio grada. Kvar sam po sebi nije komplikovan i brzo bi bio otklonjen, ali je problem bio zaustaviti vodu. Osim toga, ventil se ne može kupiti u prodavnicama, pa su nam ga izradili u INCEL-u. Takođe danas, oko trinaest sati završeni su radovi na rekonstrukciji vrelovodne linije od hotela „Bosna" prema Novoj varoši. Napominjem da ti radovi nisu uticali na nestanak grijanja u cijelom gradu, kako su mnogi pomislili, kaže Slavko Šolak, tehnički direktor Toplane.

Hoće i ove zime biti još sličnih iznenađenja, teško je prognozirati. Radnici Gradske toplane se jedino pribojavaju pucanja gradske toplovodne mreže. Najveći problem kod otklanjanja eventualnih kvarova biće dotrajali ventili. Tako će se i kod manjih kvarova morati isključivati cijela naselja. Jer, voda se može zaustaviti jedino zatvaranjem ventila u nekoliko šahtova.

Današnji kvar u kotlovnici je otklonjen oko 15 sati, pa su se stanovi počeli zagrijavati oko 17 sati. Sudeći po ljutitim telefonskim pozivima građane je posebno interesovalo hoće li u buduće morati plaćati i neisporučenu energiju? Opšti tehnički uslovi predviđaju da se potrošačima bonificiraju samo troškovi za prestanak grijanja duži od 24 sata. Možda je i to jedan od razloga što se u posljednje vrijeme sve više čuju mišljenja da je oblik „zajedničke potrošnje" toplotne energije zastario, a sve učestaliji su zahtjevi za ugradnju „privatnih" mjerača.

D. RELJIĆ

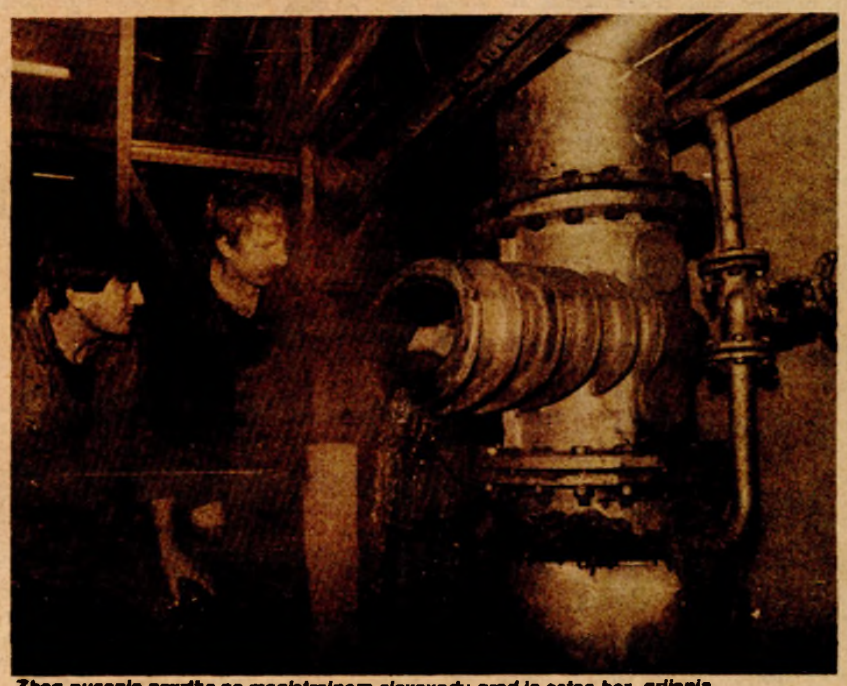

Zbog pucanja navrtke na magistralnom cjevovodu grad je ostao bez grijanja

BUGARSKI PREMIJER U ZVANIČNOJ I PRIJATELJSKOJ POSJETI JUGOSLAVIJI

Još bolja saradnja

● Izražena obostrana spremnost za dalje unapređivanje saradnje i stvaranje uslova za svestrani razvoj dobrosusjedskih odnosa

BEOGRAD, 12. novembra (Tanjug) — Predsjednik Predsjedništva CK SKJ Vidoje Žarković primio je danas prije podne člana Politbiroa CK Bugarske KP i predsjednika Ministarskog savjeta Narodne Republike Bugarske Grišu Filipova, koji se nalazi u posjeti našoj zemlji na poziv predsjednice SIV-a Milke Planinc. U razgovoru su razmijenjene informacije o aktivnostima Saveza komunista Jugoslavije i bugarske Komunističke partije u pripremama za partijske kongrese. Izražena je obostrana spremnost za daljim unapređivanjem partijske saradnje, s ciljem da se i tim putem doprinese rješavanju otvorenih pitanja i stvaranju uslova za svestrani razvoj dobrosusjedskih odnosa i saradnje između dvije zemlje.

Gosta iz Bugarske danas je primio i predsjednik Predsjedništva SFRJ Radovan Vlajković.

Danas je u Beogradu vođen razgovor saveznog sekretara za spoljnu trgovinu dr Milenka Bojanića i potpredsjednika bugarske vlade Andreja Lukanova o dostignutom nivou robne razmjene između dviju zemalja i ocijenjeno je da je potreban prelazak na širu proizvodnu kooperaciju i specijalizaciju u nizu privrednih oblasti.

U toku prijepodneva predsjednik bugarske vlade Griša Filipov posjetio je Centar „Sava" i u razgovoru sa članovima kolektiva interesovao se za saradnju i Centra „Sava" i Dvorca kulture u Sofiji, koji imaju potpisan protokol o saradnji.

Posije podne Griša Filipov je iz Beograda otputovao u Sarajevo, gdje će razgovarati sa rukovodiocima SR Bosne i Hercegovine.

Predsjednik Predsjedništva CK SKJ Vidoje Žarković primio je predsjednika Ministarskog savjeta Bugarske Grišu Filipova i zadržao se s njim u dužem razgovoru

ZAŠTO SU MRKONJIĆKI GRAĐEVINARI OBUSTAVILI RAD?

Loš rad — tanak dohodak

● Kada je radnicima rečeno da će zbog gubitaka morati primati umanjene lične dohotke, spontano su prekinuli rad na objektima u Mrkonjić-Gradu ● Teškoće u poslovanju pritišću ovaj kolektiv duže, a posljedice su mali dohodak i niski lični dohoci, čiji prosjek nije veći od 19.500 dinara ● Zahtjev radnika da se održi zbor, a prije toga sastanci po sindikalnim grupama, da bi se čulo mišljenje svakog od njih

Strana 4.

MJESEC DANA PRIJE IZBORA KOJI SU PREDVIDJELI POVRATAK PARLAMENTARNE DEMOKRATIJE

Udar u Liberiji

DAKAR, 12. novembra (Tanjug) — „Patriotske snage" na čijem čelu se nalazi 30-godišnji general Tomas Kvivonkpa izvršile su jutros vojni puč kojim je svrgnut predsjednik Semjuel Doe. Obraćajući se naciji preko radija general Kvivonkpa, jedan od najstarijih saradnika svrgnutog generala Semjuela Doea, objavio je da je glavni grad Monrovija „opkoljena" i da se bivši šef režima nalazi „u bjekstvu".

Tako je nešto manje od mjesec dana od izbora koji su predviđali povratak parlamentarne demokratije i civilne vlasti u ovu zapadnoafričku državu, vojska ponovo preuzela vlast. General Kvivonkpa nije Liberijcima objasnio koje su to „patriotske snage" koje sada drže vlast u Monroviji. Kao uvijek u sličnim prilikama telefonske veze sa Monrovijom su u prekidu, a nove vlasti su zavele policijski čas od „jutra do mraka". General Kvivonkpa je bio komandant svih oružanih snaga Liberije u vremenu od 1980. do oktobra 1983. godine, kada je, optužen za pokušaj puča, pobjegao iz zemlje. U proglasu Liberijcima on je pozvao sve oružane snage zemlje, policiju i snage bezbjednosti da se „pridruže oslobođenju našeg naroda od straha i brutalnosti".

ZBOG ČEGA SU OGORČENI KOVAČI NADALEKO ČUVENIH KOSA „VARCARKI" IZ MRKONJIĆ—GRADA

‚Varcarke' kose moral

Strana 5.

NASTAVLJENO SUĐENJE U OKRUŽNOM SUDU U BANJALUCI ZA PLJAČKU I KRAĐU U „ČAJAVECU"

Krali, a nisu krali!?

Strana 8.

Od danas novi feljton u „Glasu":

Povodom 110-godišnjice smrti Svetozara Markovića (1846-1875)

LUČONOŠA SOCIJALIZMA NA BALKANU

VRIJEDNI IZVOZNI REZULTATI PRNJAVORSKIH OBUĆARA

SVE SUBOTE — RADNE

Nedavno su predstavnici kombinata „Krajišnik" iz Banjaluke saopštili da je vrijednost izvoza proizvoda čianica ove velike kožarske i kožarsko-prerađivačke krajiške porodice za devet mjeseci ove godine dosegla cifru od 24 miliona dolara a da će do kraja godine izvozni poslovi „Krajišnika" zaokružiti na 32 miliona dolara.

U izvoznom poduhvatu i te kako značajno mjesto zauzima i Tvornica obuće „Sloga" iz Prnjavora čijih je 1.000 radnika za devet mjeseci ove godine ukupnu proizvodnju povećalo za 14 posto u odnosu na isti period prošle godine. „Sloga" je jedan od najvećih izvoznika prnjavorske privrede koja je u devetomjesečju ostvarila izvoz vrijedan sedam miliona i 300.000 dolara ili za 153 posto veći nego u istom periodu prošle godine.

Da bi stizali ugovorene vremenske rokove za izvoz, ostvarivali kvalitetnu proizvodnju koja može konkurisati na svjetskom tržištu, prnjavorski obućari su izuzetno agilni: rade u dvije smjene, a u posljednje vrijeme su i sve neradne subote pretvorili u radne, kako će biti i do kraja godine. Na ovaj način, čini se, u „Slogi" uspješno prevazilaze i teškoće koje im u procesu proizvodnje pričinjava dosta stara i dotrajala oprema. Primjer iz ovog vrijednog radnog kolektiva je, bez sumnje, za svaku pohvalu. Samo se na ovaj način mogu na vrijeme izvršiti sve ugovorene izvozne obaveze. U „Slogi" to shvataju i nastoje da danonoćnim radom proizvodu što više i što kvalitetnijih proizvoda za inostranog kupca.

R. PRERADOVIĆ

U BANJALUCI SPLASNULO INTERESOVANJE ZA MASOVNE SPORTSKO—REKREATIVNE AKCIJE

Hodoljupci, gdje ste?

I pored pravog ljetnog dana na „Hodoljublju" u Banjaluci se okupilo jedva nekoliko stotina ljubitelja pješačenja. Malo, prema brojci od 4.000 šetača, koji su se znali okupiti prije koju godinu na ovoj istoj masovnoj sportsko-rekreativnoj manifestaciji.

Gdje su uzroci!

O njima se može u ovom trenutku samo nagađati, jer se ni u DTV Partizan nisu ozbiljnije pozabavili ovim pitanjem, iako su bili organizatori „Hodoljublja" i prije pet godina i sada. U stvari, sva analiza se svodila na konstataciju već poznatog. Istina, bilo je i nekih prijedloga za osvježenje masovki. Pokušalo se sa bacanjem kamena s ramena, povlačenjem konopa i još nekim sportskim disciplinama na Trešnjiku, ali ni to nije dalo rezultata. Sada se pokušava sa nagradama na organizacijama udruženog rada. Nagrade su bile simbolične prirode, pa i nisu mogle pobuditi veću znatiželju rekreativaca. Raunalo se bar da će se odazvati učenici osnovnih i srednjih škola. Uzalud. Izuzev dvije-tri osmogodišnje škole, drugih nigdje nije bilo. O fakultetima i radnim organizacijama da i ne govorimo.

Ideja da se omasovi „Hodoljublje" je bila dobra. Zbog čega nije urodila plodom? O tome se može diskutovati. Međutim, jedno je sasvim sigurno; nikoga nije bilo da pokrene rekreativce iz proizvodnih hala i školskih klupa. Pojedinci to, ma koliko bili entuzijasti, nisu u stanju.

A Društva za sportsku rekreaciju? Ona bi jedino mogla da vode brigu oko organizacije masovnih i drugih oblika rekreacije. Nažalost, takva društva su formirana samo u SOUR-u „Rudi Čajavec" i RO Incel. Isuviše malo za ambicioznije zahvate.

S. RISOVIĆ

SOCIJALNO—KLASNA STRUKTURA SAVEZA KOMUNISTA: ČELINAC

Brojniji mladi radnici

Iako je u posljednje tri godine zabilježen usporeniji prijem omladine u članstvo Saveza komunista, u Opštinskoj organizaciji od 1319 članova SK 589 ili 45 odsto je radnika. Dosta je učinjeno i na organizacionom jačanju. U organizacijama udruženog rada, mjesnim zajednicama i selima čelinačke komune djeluje 59 osnovnih organizacija i tri akcione konferencije. Ovo govori o tome da u svim sredinama postoje osnovne organizacije Saveza komunista koje su do sada pokazale dovoljno spremnosti i idejno-političke osposobljenosti da se mogu uhvatiti ukoštac sa onima koji žele da poljuljaju povjerenje Saveza komunista.

— U Opštinskoj organizaciji među 1319 članova Saveza komunista 43 odsto je mlađe od 27 godina, što je velika garancija za angažovanja na prevazilaženju kako objektivnih tako i subjektivnih slabosti. Sigurno je da bi ovaj procent bio znatno veći da su partijske organizacije u udruženom radu bile aktivnije o pitanju prijema mladih u Savez komunista. U pojedinim osnovnim organizacijama treba i dalje dograđivati metod i sadržaj rada. U prvih 10 mjeseci ove godine polovina partijskih organizacija nije raspravljala o prijemu u Savez komunista. U Opštinskoj organizaciji SK Čelinac malo je poljoprivrednih proizvođača. Jedan od razloga je što su zatajile osnovne organizacije, kaže Boro Brankovič, sekretar Predsjedništva Opštinskog komiteta Saveza komunista Čelinac.

U posljednje vrijeme sve je manje onih koji napuštaju redove Saveza komunista. U prvih 10 mjeseci ove godine dva člana SK su isključena, pet je skinuto sa evidencije, a tri su samovoljno napustila redove Saveza komunista. Četiri člana SK su najavila napuštanje zbog velikih članarina.

Više godina u Opštinskoj organizaciji djeluje Aktiv Saveza komunista neposrednih proizvođača. Dosadašnja iskustva govore da je ovaj oblik djelovanja opravdao svoje postojanje. Rasprave su usmjerene ka unapređivanju samoupravljanja, većoj produktivnosti i odgovornosti u partijskim, kao i organizacijama udruženog rada. Ubuduće se mora poklanjati i veća pažnja sadržaju i metodu rada aktiva Saveza komunista neposrednih proizvođača.

U čelinačkoj komuni bilo je pojedinačnih pokušaja sputavanja ostvarivanja radničke većine. Međutim, pravovremenim djelovanjem Saveza komunista osujećene su takve namjere. Sve više se čuje riječ radnika koji ne dozvoljaju da se narušava samoupravljanje, a samim tim ostvaruje se i radnička većina u odlučivanju.

Opštinski komitet SK Čelinac i njegovo Predsjedništvo prate aktivnost partijskih organizacija u provođenju Zaključaka CK SKJ. Ukazuje na slabosti i sugerira da se u akciji komunista mora voditi veća briga o prijemu u redove SK, posebno omladine, mladih radnika, neposrednih proizvođača i zemljoradnika.

S. MILIJEVIĆ

(Sutra: Kotor—Varoš)

GUBICI I KAMATE

Stvarni uzroci i društvena opredjeljenja

Među kolektivima koji u po devetomjesečnom obračunu poslovali negativno, našla se i banjalučka „Jadranka". I sami iznenađeni gubitkom i njegovim iznosom, radnici ove tvornice preduzeće niz mjera kako bi se ovo stanje prevazišlo, jer je gubitak ozbiljna stvar, iako niko od njih ne sumnja da će vrlo brzo biti saniran. Za ovu sigurnost u najvećoj mjeri su zaslužni dobri odnosi u Kombinatu „Krajišnik", unutar kojeg i ovaj kolektiv posluje.

Slučaj „Jadranke" i „Krajišnika", čini, izgleda, izuzetak među banjalučkim gubitašima. U razgovorima koje su ovih dana vodili najodgovorniji ljudi ovih kolektiva nije se čuo nijedan sličan primjer. Otkud ovakvo sporo reagovanje unutar radnih i složenih organizacija udruženog rada, u situaciji kad valja ispoljiti najveću mobilnost (jer oko 8000 zaposlenih u privredi, usljed gubitaka dolazi pod udar zakonskih propisa o ograničenoj isplati ličnih dohodaka!), pitanje je za sebe, i ono zaslužuje da se valjano razmotri. Činjenica je, međutim, bar prema onome što se moglo čuti, da među uzrocima koji su doveli do ovog neslavnog stanja niko ne navodi samoupravne odnose unutar radnih i složenih organizacija udruženog rada — iako se zna da ima i takvih OOUR-a, čiji se gotovo čitav „ulaz" i skoro čitav „izlaz" odvijaju unutar sistema, pa opet, i pored toga, kao rezultat nastaje negativno poslovanje!

Među uzrocima gubitaka mnogi ne vide nisku produktivnost ni lošu iskorištenost kapaciteta, niti gomilanje zaliha. Istini za volju, valja istaći da postoje i takvi kolektivi koji, poput INCEL-a ili „Elektroprenosa" rade u tri smjene, u četvorobrigadnom sistemu, pa opet bilježe gubitak. Istina je i to da kada se razmatraju pojedinačni slučajevi, mogu se uočiti najrazličitije situacije, uključivši i one paradoksalne: nakon šestomjesečne, ne odveć obimne proizvodnje, radnici „Čajavčeve" "Tvornice crno-bijelih televizora poslovali su sa „pozitivnom nulom", a povećavši naglo proizvodnju u tri naredna mjeseca, i uz vrlo male zalihe, ostvarili su gubitak od 90 miliona dinara.

Ali je isto tako istina da se mimo pojedinačnih slučajeva, u sagledavanju općih uzroka, svi privrednici, bez razlike, slažu u tome da su visoke kamate najvažniji uzrok negativnog poslovanja. U velikom broju slučajeva kamate su jednake, ili čak veće od ostvarenog dohotka.

Pa ipak, kod svih otežavajućih okolnosti što ih politika visokih kamata nameće privredi, mnogi smatraju da su još uvijek, i te visoke kamate, za neki procent niže od stepena inflacije. A jedina mogućnost da kamate budu niže od postojećih jeste zapravo ta, da bude niža i inflacija. Kamata, dakle, zavisi od rasta cijena, što naravno nije nikakva novost: opredjeljujući se za politiku visokih kamata, naša se zemlja opredijelila za suzbijanje inflacije.

Otuda, insistiranje na visini kamata kao glavnom uzroku gubitaka, na nivou pojedinačnih rezultata poslovanja, implicira na nivou zajedničkih i općih društvenih opredjeljenja ono što malo ko zaista želi. Jer, takvo isticanje kamata, kao isključivog uzroka gubitaka, problematizuje zapravo ključne postavke Dugoročnog programa ekonomske stabilizacije. Suvišno je, međutim isticati koliko puta smo se nedvosmisleno izjasnili ne samo u prilog striktnog poštovanja ovog dokumenta već i njegovog bržeg provođenja u djelo.

D. SOČANSKI

REKLI SU

IZVITOPERENA SVIJEST

Pokušaji rehabilitacije četništva kroz knjigu, i da li samo kroz knjigu, pokušaj sejanja neistina i nacionalističkih razdora iz pera dr Telekija, pamfletski tekst dr Dragoljuba Petrovića u „Književnim novinama" u kojem se na pogrdan, sraman, drzak hačin, četničko-nedićevskog stila blate bratstvo, jedinstvo, NOB, Titova zvezda petokraka i grubo vređaju milioni žrtava čiji su životi u temeljima naše slobode, produkti su izvitoperene svesti pojedinaca, ali i izvitoperene uređivačke politike.

Ljubomir Jeftić, sekretar Predsjedništva boračke organizacije Novog Sada.

ZAPOŠLJAVANJE

Predstojeća aktivnost na provođenju delegatskih izbora i u društveno-političkim organizacijama treba da podstakne napore za rješavanje brojnih problema s ciljem da se još uspješnije ostvaruje ustavna uloga mjesne zajednice. Mora se posebno imati u vidu zadatak koji neposredno predstoji, a to je akcija na upisivanju zajma, zavođenju novih i preusmjeravanju postojećih samodoprinosa i obezbjeđivanju drugih sredstava za brže produktivno zapošljavanje.

Smiljka Milojević, predsjednik Republičke konferencije SSRN BIH

MILENKO KOSANOVIĆ

„GLAS" List Socijalističkog saveza radnog naroda

Opštine osnivači: Banjaluka, Bosanska Gradiška, Čelinac, Kotor-Varoš, Laktaši, Prnjavor, Skender-Vakuf, i Srbac.

Izlaje i štampa NIGRO „Glas" Banjaluka, Ulica AVNOJ-a 93.

Predsjednik Poslovodnog odbora NIGRO „Glas" Edhem Čizmić

Direktor i odgovorni urednik Nebojša Radmanović

Uređuje Redakcijski kolegij: Mirko Kisjan, (banjalučka hronika) Emin Krkić, popodnevni desk) Tomo Marić, (sport), Miloš Milinović (Bosanska krajina), Arif Skenica (tehnička redakcija), Sabira Piragić (desk), Nada Puvačić (kultura), Nebojša Radmanović (direktor i odgovorni urednik), Fadil Smajić (hronike), Dragica Spremo (Nedjeljni Glas).

Novinski savjet lista „Glas" Ivan Andričić, Nusreta Borić (predsjednik) Edhem Čizmić, Miletko Čerketa, Jovo Kertez, Radojka Kuzmanović, Predrag Lazarević, Oto Marušić, Islam Mehić, Branko Pivašević, Nebojša Radmanović, Gronda Regedić, Nenad Trifunović, Franjo Vardić.

Prvi broj „Glasa" izašao je kao organ NOP-a za Bosansku krajinu u Župici kraj Drvara, 31. jula 1943. godine. Poslije oslobođenja „Glas" izlazi u Banjaluci kao organ Oblasnog narodnog fronta do juna 1951. Od IX 1953. izlazi kao organ SSRN pod imenom „Banjalučke novine", a od 29. novembra 1955. pod imenom „Krajiške novine". Od 13. maja 1963. list ponovo izlazi pod imenom „Glas". Ukazom Predsjedništva SFRJ od 19. jula 1968. „Glas" je odlikovan Ordenom zasluga za narod sa srebrnim zracima. Od 8. februara 1983. „Glas" izlazi kao dnevni list.

SKUPŠTINA OSNOVNE ZAJEDNICE ELEKTROPRIVREDE BANJALUKA

Dodatna nabavka umjesto redukcije

● Bosni i Hercegovini će naredne godine nedostajati oko 973 miliona kilovat sati električne energije.

BANJALUKA, 12. novembra — Na današnjoj sjednici Skupštine Osnovne zajednice elektroprivrede Banjaluka razmatran je nacrt elektroenergetskog bilansa Bosne i Hercegovine za narednu, 1986. godinu. Istaknuto je da bi, ako se ostvari planirani rast proizvodnje u hidro i termoelektranama po prosječnoj stopi od 16,5 odsto i rast potrošnje od svega 2,1 odsto, u narednoj godini nedostajalo oko 973 miliona kilovat—sati. Izlaz je dodatnim nabavkama, ili će biti redukcije. Stoga su prihvaćena opredjeljenja Izvršnog odbora Skupštine SIZEL-a Bosne i Hercegovine za dodatne nabavke električne energije iz inostranstva, ili od elektroprivreda drugih republika, a samo u slučaju nemogućnosti nabavke dovoljnih količina pristupilo bi se ograničenjima u isporuci.

Uz ovo na sjednici je razmatran način plaćanja povećanih troškova za nove nabavke. Izmijenjen je dosadašnji način nadoknade ovih troškova i donesena odluka da se svi potrošači opterete plaćanjem. Tako će u finansiranju ovih nabavki najveću naknadu plaćati specijalni potrošači, ostala privreda nižu, a učešće domaćinstava, koja ranije nisu ni bila uključena, biće simbolično.

L. M.

U RO „KOMUS" U BOSANSKOM NOVOM

Manjak uvodi privremene mjere

● Radna grupa Izvršnog odbora SO Bosanski Novi utvrdila da su uzroci gubitaka uglavnom subjektivne prirode

BOSANSKI NOVI, 12. novembra — Glavna tema rasprave na posljednjoj, proširenoj sjednici Izvršnog odbora Skupštine opštine Bosanski Novi bila je posvećena poslovanju RO „Komus" u prvih devet mjeseci ove godine. „Komus" je poslovao s gubitkom i po periodičnim obračunima za prvi kvartal i za prvo polugodište, kada je manjak iznosio 320 miliona dinara. Taj gubitak napravile su sva tri OOUR—a i RZ u okviru radne organizacije.

Za devet mjeseci „Komusov" gubitak iznosi 430 miliona dinara, a zabilježen je samo u OOUR-u „Niskogradnja", dok su „Komunalije" u Bosanskom Novom, „Komunalno" u Bosanskoj Kostajnici i RZ poslovali na granici rentabiliteta. Zbog toga je Izvršni odbor Skupštine opštine formirao radnu grupu koja je sačinila analizu poslovanja „Komusa" u prvih devet mjeseci. Radna grupa je utvrdila da su uzroci gubitka dijelom objektivne prirode i tu se spominju restrikcija investicija, rast cijena građevinskog materijala, dotrajala mehanizacija, ali su na poslovanje s gubitkom znatno više uticale i subjektivne slabosti: loša organizacija rada, niska iskorištenost radnog vremena, slaba kadrovska osposobljenost. Sanacione mjere nakon prošlogodišnjeg gubitka nisu potpuno provedene, pa je i to znak subjektivnih slabosti u „Komusu". Zaključak Izvršnog odbora Skupštine opštine Bosanski Novi jeste da se u toj radnoj organizaciji uvedu privremene mjere društvene zaštite. Predlagač mjera — opštinski društveni pravobranilac samoupravljanja u prijedlogu će precizirati u kom obimu privremene mjere treba da se uvedu, a o tome će se konačno izjasniti delegati Skupštine opštine na narednoj sjednici.

F. K.

ZAŠTO NEMA SJEMENSKE PŠENICE

KAMATE UGROZILE SJETVU

● Garantovana otkupna cijena pšenice roda iduće godine, regresi i premije zainteresovali su seljaka za kvalitetnu sjetvu

BANJALUKA, 12 novembra — Izgleda da nijedna sjetva kod nas ne može bez stresova. U vrijeme najintenzivnijih jesenjih sjetvenih radova na poljima kod nas, na tržištu uopšte nema sjemenske pšenice. Nestašica je i u najvećim žitnicama — Slavoniji i Vojvodini — nestašica je i na području AIPK „Bosanska krajina". Kvalitetnog sjemena nema ni za lijeka, pa je tako poslije sušnih dana, koji su ometali sjetvu, sada nestašica dovela u pitanje realizaciju svih planova.

— Na području Kombinata plasirano je 3.400 tona kvalitetnog sjemena. To je za 200 tona više nego lani, pa kada se pogleda istini u oči da nam je prošle godine ostalo neplasiranih 300 tona, onda je jasno da nas je interes za kvalitetnom sjetvom zatekao — kaže nam Azra Sekulović, referent nabave u „Agrokrajini".

U prošloj poljoprivrednoj godini ostale su velike zalihe kvalitetnog sjemena. Zbog toga je ove godine bilo i većih pritisaka da se nabave veće količine, što je i urađeno, ali ispostavilo se da ni to nije dovoljno. Istina, sjemena je bilo dovoljno sve do početka sjetve, ali ga niko nije htio. Iz samo jednog razloga — strah od kamata na zalihe, koje u ovom trenutku nisu nimalo bezazlene. Ali, kada je počela sjetva, kada je seljak vidio na čemu je — počela je i nagla potražnja. Magazini su brzo ispražnjeni, a novih isporuka nije bilo.

— Tražiti krivca ovog trenutka ne treba. On je poznat, ali tu se ništa ne može. Kada je proizvođač na njivi vidio kakvi se sve regresi dobijaju za sjetvu kvalitetnog sjemena i primjenu agrotehničkih mjera, on se opredijelio da više na jesen požanje nego do sada. Uz to, znao je na vrijeme kolika će biti garantovana otkupna cijena, za premije već zna. Jednostavno, poljoprivrednik je vidio svoju računicu da sije pšenicu i to je jedini uzrok nagle nestašice kvalitetnog sjemena — objašnjava Azra Sekulović.

R. M.

BOSANSKA GRADIŠKA

Politička škola SK

BOSANSKA GRADIŠKA, 12. novembra — Danas je u Bosanskoj Gradišci počela rad politička škola Saveza komunista. Šezdeset polaznika će odslužiti 40 tema iz istorije radničkog pokreta i socijalističkog samoupravljanja. Organizatori ovog ideološko—političkog obrazovanja su Centar za marksističko obrazovanje i Opštinski komitet Saveza komunista Bosanska Gradiška.

M. G.

ČELINAC: POSLOVANJE PRIVREDE U PRVIH DEVET MJESECI OVE GODINE

Najteže građevinarima

ČELINAC, 12. novembra — Među čelinačkim gubitašima najteže je građevinarima koji su iskazali 32,5 miliona dinara gubitka. Jedan od razloga je i problem prispjelih kamata od 14 miliona i pet miliona dinara nenaplaćene realizacije. Pored toga ostalo je osam miliona dinara nenaplaćeno prošlogodišnje realizacije.

Zabrinjava i podatak da su u prvih devet mjeseci čelinački građevinari imali prosječan lični dohodak od 21.000 dinara po radniku. Ove i druge teškoće utiču na motivaciju rada i ugrožava životni standard zaposlenih u OOUR-u „25. novembar".

Pitanje poslovanja privrede u prvih devet mjeseci bilo je predmet rasprave na današnjoj sjednici Izvršnog odbora Skupštine opštine Čelinac.

S. H.

OPŠTINSKI KOMITET SK PRNJAVOR

VEĆA PAŽNJA MARKSISTIČKOM OBRAZOVANJU

PRNJAVOR, 12. novembra — Na jučerašnjoj sjednici Opštinskog komiteta SK usvojeni su nacrti izvještaja o radu i marksističkom obrazovanju u protekle četiri godine, te nacrti programa rada i aktivnosti za naredni period. U izvještajima i diskusijama sa dosta kritičnosti ocijenjen je vlastiti rad i aktivnost opštinske organizacije. I ovom prilikom je naglašeno da se marksističkom obrazovanju i ideološko—političkom osposobljavanju mora poklanjati veća pažnja, te tražiti novi, prikladniji i sadržajniji oblici obrazovanja.

M. M.

RAPORT SA ŽITORODNIH POLJA

Ratari ne odustaju

BANJALUKA, 12. novembra — Očito da u ovoj poljoprivrednoj godini vrijeme nije naklonjeno vrijednim ratarima. Mjesecima su čekali kišu da bi mogli da obave jesenju sjetvu, a ona je došla na izmaku optimalnog agroroka. Ipak, ratari ne odustaju od svojih planova — siju po svaku cijenu, pa će se na proljeće, kvalitetnijom prihranom boriti za svako zrno krušne žitarice.

Na području AIPK „Bosanska krajina" pšenicom i raži je zasijano 33.771 hektar, što predstavlja 71,4 odsto od plana. Ostale jesenje kulture su zasijane na vrijeme, pa je od planiranih 82.058 hektara, koliko je obuhvaćeno akcionim programom sjetve, do sada zasijano 79.511 hektara, što ukupno predstavlja 97 odsto od plana.

Berba kukuruza za sada ne jenjava. Na poljima još ima neobranih parcela i to u društvenom sektoru, što otežava sjetvu ozimih kultura. Na društvenim parcelama obran je 3.091 hektar odnosno 67 odsto, ali je prinos izuzetno dobar — 4,5 tona po hektaru, dok je individualni poljoprivrednik svoje poslove priveo kraju — pokupio je zlatno žuto zrnje sa 99 odsto parcela.

R. M.

U „PROMETOVOJ" PRODAVNICI BROJ 19 U PRNJAVORU: MUKE SA APARATOM ZA FOTO—KOPIRANJE

Kvarovi kopiraju gubitak

PRNJAVOR — Ako ovih dana navratite u „Prometovu" prodavnicu broj 19 (čitaj papirnica) sa željom da nešto kopirate, odmah da kažemo da vam se ta želja neće ispuniti. Aparat za kopiranje se ponovo pokvario i neće raditi sve dotle dok neko iz servisa ne dođe da ga po ko zna koji put popravi. Zbog toga Prnjavorčani, koji nešto treba da kopiraju, često u ovakvim prilikama ne znaju šta da rade. Neki se doduše snađu u prnjavorskim kolektivima koji, takođe, posjeduju takve aparate, ali prije toga morate imati nekoga „na ruci". U ništa boljem položaju nije ni „Promet" koji plaća sve te popravke koje nisu sigurno baš tako jeftine, pa se može reći da se više izdvoji para za održavanje foto—kopirnog aparata, nego što Boro Vasić, poslovođa Prodavnice br. 19, napravi na njemu pazara.

D. Č.

BOSANSKA DUBICA: IZ RO „ŠIPAD—KOZARA"

Raste devizni priliv

BOSANSKA DUBICA, 12. novembra — U bosanskodubičkoj RO „ŠIPAD—KOZARA" u posljednjih nekoliko godina veliku pažnju posvećuju izvozu. Da je tako, pokazuje poslovanje ove radne organizacije u prvih devet mjeseci tekuće godine, kada su izvozom na konvertibilno tržište ostvarili prihod od oko 1,8 miliona dolara, što je za 32 odsto više od planiranog. Gotovo je sigurno da će do kraja ove godine devizni priliv biti još veći, zahvaljujući ugovorenim obavezama prema inostranom kupcu.

M. Dž.

REALIZACIJA PROJEKTA RAZVOJA POLJOPRIVREDE I AGROINDUSTRIJE PRIVODI SE KRAJU

Kad je dolar skup

● Sve izgrađene kapacitete iz programa razvoja poljoprivrede i agroindustrije, u čijem finansiranju je učestvovala i Međunarodna banka, treba staviti u punu proizvodnju kako bi se prevazišla teška situacija nastala stalnim poskupljenjem dolara i inflacijom, koji su pratili realizaciju ovog programa u AIPK „Bosanska krajina"

Planirano je da će do kraja ove godine na području AIPK-a „Bosanska krajina" biti izgrađeno 3.246 malih farmi, a do danas je završeno svega 2.470 i u izgradnji je 646 mini-farmi. To je, u stvari, bilans svega onog što je do sada urađeno na posjedu seljaka po projektu razvoja poljoprivrede i agroindustrije, a finansira se iz skupih kredita Međunarodne banke. Ovaj projekt se završava sa istekom ove godine i što do kraja bude urađeno-urađeno je, a onda slijedi vraćanje tih izuzetno teških i nepovoljnih kredita.

U projektu je zacrtan i razvoj društvenog sektora. Urađeno je, kažu, mnogo više nego na individualnom posjedu, ali ostalo je otvoreno pitanje izgradnje tri kooperativna centra u Bosanskoj Kostajnici, Kotor-Varoši i Banjaluci. Iz ovog programa rekonstruisana je Svinjogojska farma u Novoj Topoli, podignut je rasadnik voćnih sadnica u Podgradcima, pogon za doradu sjemena u Novoj Topoli, Veterinarsko-stočarski centar u Banjaluci, uređeno je 9.200 hektara zemlje i montirano 1.200 hektara zalivnog sistema. Izgrađeni su i brojni kooperativni centri.

Ulaganja iz kreditnih sredstava u prehrambenu industriju su za sada najvidljivija. Tu su „Vita" iz Skender-Vakufa, Tvornica za preradu kukuruza u Drakseniću, nova linija „Vitaminke", „Glama" iz Glamoča, klaonica „Impro" iz Prijedora, tvornica koštanog brašna i pogon klaonice i hladnjača u Bosanskoj Gradišci, te „Prijedorčanka" iz Prijedora i drugi. Sve su to novi pogoni, koji zapošljavaju nove radnike, neki su još u probnoj proizvodnji, ali osjetno je da se ne koriste punim kapacitetima i da ne daju željene efekte.

DEVALVACIJA UČINILA SVOJE

Za realizaciju programa razvoja poljoprivrede i agroindustrije korišten je kredit Međunarodne banke u iznosu od 50 miliona dolara. Taj kredit je uzet kada se vrijednost američke monete na monetarnom tržištu kretala od 19 do 22 dinara. Tada su ti dolari prihvaćeni i prodati. Devalvacija i stalno poskupljenje dolara učinili su svoje. Sve su to objekti koji su opterećeni velikim kamatama i kursnom razlikom. A ti dobiveni dolari od Međunarodne banke su, u stvari, predstavljali svega 30 odsto ukupne vrijednosti ulaganja po projektu. I naravno, da to do te mjere opteretilo proizvodnju da je normalno poslovanje gotovo i nemoguće.

Izlaz ipak postoji. A oni su vidljivi na svakom koraku. To je puno angažovanje kapaciteta uz svestranije osvajanje tržišta. Kako domaćeg tako i svjetskog. Ovog drugog pogotovo, jer kredite treba vratiti u novčanicama koje su i uzete. Znači, Međunarodnoj banci se treba vratiti 50 miliona dolara plus kamata u dolarima. Ali, danas američka moneta na domaćoj pijaci novca košta ni manje ni više nego 300 dinara. I laiku je sada jasno koliko je ta nova proizvodnja unutar Kombinata opterećena padom dinara na svjetskoj monetarnoj tržnici.

Realizaciju projekta pratila je i jedna neshvatljiva neorganizovanost u procesu proizvodnje, a pogotovo haotičnost na tržištu koja mu nije dala oko da otvori. To se posebno manifestovalo na individualnom posjedu. Seljaku su date pare, ali mu nije, onako kako je trebalo, bila organizovana proizvodnja u njegovoj štali niti na njegovoj njivi, a preuzimanje gotovih proizvoda prepušteno je slučaju. Takav odnos prema proizvodnji i seljaku sada pokazuje svoje lice. A ono je groteska. U štalama je kod seljaka bilo teladi koliko hoćeš dok je seljak zarađivao onih milion do dva starih dinara po jednom tovljeniku. Tada je za godinu dana seljak zarađivao na 250 tovljenika ni manje ni više nego blizu staru milijardu dinara. A zna se šta je seljak tada za te pare mogao da kupi — čak četiri kuće u Banjaluci.

GARANTOVATI DOHODAK

Takav odnos je pogodovao seljaku. On je stekao veliki kapital, koji je ili obrnuo ili položio u banku. A bankarska sredstva su ovog trenutka u cijeloj zemlji najunosniji biznis. I seljak ga obilato koristi, ali i izbjegava da nastavi proizvodnju mesa u svojoj štali, koristeći svoju njivu. On hoće da proizvodi meso, pod jednim uslovom - da mu se ponovo garantuje abnormalna zarada koju je imao između 1978. i do 1982. godine. Međutim, svima je jasno da je to bio samo jedan pogodan tren koji se nikada više neće vratiti.

Situacija sa štalama je sada više nego porazna. Koristi se svega 34 odsto. A to je malo. Društvena sredstva su uložena, treba ih vraćati, ali kako kada nema proizvodnje pa ni dohotka. Kapacitet svih štala je 92.000 tovljenika u jednom turnusu, što znači da se godišnje može proizvesti i više od 250.000 krupne i sitne stoke. Kombinat bi u ovom trenutku da sve štale napuni bile, potrebno da angažuje 6,6 milijardi dinara i na taj iznos plati još i skupu kamatu dok je kapital u procesu proizvodnje.

Očito, da se svi objekti u koje su uložena društvena sredstva moraju pustiti u punu proizvodnju. Kapaciteti se moraju maksimalno koristiti da bi se koliko-toliko prevazišla situacija u kojoj se našla poljoprivredno-prehrambena proizvodnja. Ali, u tom procesu seljak se ne smije ostaviti na cjedilu. Njemu se mora garantovati dohodak, a gubitke treba locirati na drugu stranu. Oni ne proizlaze iz rada, već iz pariteta cijena stočne hrane i žive vage mesa. Skupa je u stvari stočna, koncentrovana hrana. Ona je dovela stočarstvo u težak položaj, ali ga ne treba otežavati praznim štalama, već ga treba baš u ovom trenutku razvijati. Njegovo vrijeme će brzo doći.

I sama izgradnja velikih klaoničnih kapaciteta u Prijedoru i Bosanskoj Gradišci bazirana su velikim dijelom, na mini — farmi, a prerađivački kapaciteti prehrambene industrije za njive i voćnjake poljoprivrednika. U tom svjetlu treba tražiti stabilizaciju primarne proizvodnje kako bi i industrija hrane našla svoje mjesto na domaćem i svjetskom tržištu. Jer, stabilna proizvodnja hrane jedna je od značajnijih stavki svih stabilizacionih planova u našoj zemlji. Bez nje nema ni stabilizacije industrijske proizvodnje.

Ratko MARIĆ

ZAŠTO SU MRKONJIĆKI GRAĐEVINARI OBUSTAVILI RAD?

Loš rad — tanak dohodak

● Kada je radnicima rečeno da će zbog gubitaka morati primati umanjene lične dohotke, spontano su prekinuli rad na objektima u Mrkonjić-Gradu ● Teškoće u poslovanju pritišću ovaj kolektiv duže, a posljedice su mali dohodak i niski lični dohoci čiji prosjek nije veći od 19.500 dinara

„Jutros sam od roditelja pozajmio šest hiljada dinara da kupim cipele. Od ove plate se ne može živjeti. Sreća je da nas većina stanuje na selu pa se ipak nekako prehranimo".

*Ove riječi **Đurađa Lekića**, jednog od 250 radnika „Gradnje" koji već drugi dan ne rade, najbolje odslikavaju stanje u jednom od najvećih kolektiva u mrkonjićkoj komuni.*

***Mirko Rosić**, otac dvoje djece, sa nezaposlenom suprugom živi u Trijebovu. Svakog dana ustaje prije pet i kući dolazi kasno uveče. Najveća plata koju je dobio u posljednje vrijeme bila je 18 hiljada dinara.*

— Do ovoga ne bi ni došlo da nam problemi nisu došli do grla. Kako da živimo sa ovakvim platama, kad su i najobičnije gumene čizme 3.500 dinara. Mi znamo da je teška situacija u cijelom građevinarstvu, ali za ovakvo stanje naše radne organizacije krivi su ranji i neki sadašnji rukovodioci.

***Talb Dedić** 15 godina radi u „Gradnji". Kaže da su rukovodioci upravljali kolektivom kao da je privatno vlasništvo. Već 10 godina traju nasrtaji na društvenu imovinu. Znam svoje kolege koji su radili na kući našeg bivšeg direktora, a pisano je kao da su na objektima. Sa radnicima je odvožen i građevinski materijal na privatna gradilišta.*

Ovo je samo dio ogorčenih izjava radnika. Njih 250 od ukupno 600 zaposlenih drugi dan odbija da radi dok se ne utvrde putevi izlaska iz ćorsokaka u koji su dovedeni. Oni traže da se ustanovi ko je kriv za 130 miliona dinara ovogodišnjeg gubitka. „Gradnja" je za ovu godinu, koja je na izmaku, ugovorila tek 52 posto poslova za svoje kapacitete. Kada je radnicima rečeno da će zbog gubitaka morati primati umanjene ionako niske lične dohotke spontano su prekinuli rad na objektima u Mrkonjić-Gradu. Nema vijesti da su slično postupili i njihove kolege u Titovom Drvaru, Šibeniku i Grahovu na tamošnjim gradilištima „Gradnje".

U akciju su stupili svi odgovorni društveno-politički faktori u komuni. Juče rano održan je i sastanak OOSK „Gradnje" na kojem je zaključeno da je ovo najneprikladniji način da se rješavaju nagomilani problemi u „Gradnji".

*— Razlog obustave je u izuzetno niskim ličnim dohocima. Radnici prosječno primaju 19.500 dinara i to je znatno ispod prosjeka zarada u privredi opštine. Radnici traže odgovornost, ali i izlaz iz teškoća. Naši problemi nisu od juče. Mnogo ih je i nije ih lako rješavati. Sada su nam kapaciteti mnogo veći nego što su stvarne potrebe za građevinskim uslugama. Imamo program redukcije i optimalizacije proizvodnih kapaciteta, ali je sve to teško provesti u sadašnjoj situaciji. Još nemamo ugovoren nijedan posao za iduću godinu — kaže **Slobodan Udovčić**, odnedavno direktor „Gradnje".*

***David Stojanović**, sekretar OOSK, dodaje da je sada izbila kriza u kolektivu koja kulminira najmanje tri godine.*

— Nismo došli do zaključka da je obustava organizovana, made na to može da upućuje podatak da učestvuje veliki broj radnika. Zaključili smo to traže i radnici, da održimo zbor radnika a prije toga sastanke sindikalnih grupa. Neka radnici otvoreno kažu šta misle i šta ih tišti jer je to najbolji put da na samoupravan način nađemo izlaz iz teškoća.

Analizom stvarnih uzroka moraće se doći do zaključka da je u ovom kolektivu organizacija rada na niskom stepenu. „Gradnja" je prinuđena da radi budžašto. Za jedan kvadratni metar stana naplaćuje oko 60 hiljada dinara dok drugi građevinci rade po dvostruko većim cijenama. Radnici ne mogu prihvatiti da su oni jedini krivci za to. Da su u pravu, upozorava i činjenica da se protiv bivšeg direktora vodi krivični postupak zbog zloupotrebe službenog položaja. On je u međuvremenu otišao u Alžir da tamo radi za devize.

Ž. JURIĆ
L. STUPAR

SJETVA NA PODRUČJU VELIKE KLADUŠE

Udvostručene površine

● Planirano je da se zasije četiri i po hiljade hektara oraničnih površina: veći dio posla je završen ● U proljeće bi se površine pod žitaricama udvostručile ● Prema programu značajan zadatak u poljoprivrednoj proizvodnji imaju i učeničke zadruge

Tokom ove jeseni na području velikokladuške opštine očekuje se da bude zasijano četiri i po hiljade hektara oraničnih površina. Veći dio tih poslova je završen. Osim toga narednog proljeća planirano je da se zasije dvostruko više.

Istaknuto je ovo na sjednici Sekcije za razvoj poljoprivrede i sela pri Opštinskoj konferenciji SSRN u Velikoj Kladuši, prilikom rasprave o ostvarivanju akcionog programa sjetve u jesen ove i u proljeće naredne godine.

Najveće površine, planirano je, biće pod žitaricama — 11 hiljada i 140 hektara, uglavnom na posjedima individualnih poljoprivrednih proizvođača. Za razliku od nekoliko prethodnih godina, ovogodišnja sjetva trebalo bi da „prođe" bez većih organizacionih propusta. Nakon potpisivanja ugovora o saradnji, poljoprivrednicima su obezbijeđene potrebne količine sjemena vještačkog đubriva, te rezervnih dijelova za mašine angažovane na pomenutim poslovima.

Značajno je istaći i podatak da je u programu sjetve naznačen i veći zadatak učeničkih zadruga u poljoprivrednoj proizvodnji. Površine na kojima će raditi velikokladuški osnovci znatno su povećane. Tokom ove godine osnovci su radili i tokom ljetnih mjeseci i po aktivnostima u okviru učeničkih zadruga svrstali se u republički vrh. Na tim poslovima veliku pomoć pružila je „Agrokomercova" Radna organizacija „Poljoprivreda" koja je osnovcima kupila nekoliko mašina za obradu zemljišta. Na taj način, ističe u Radnoj organizaciji osnovnog obrazovanja i vaspitanja, podstaknuto je angažovanje pionira i omladine u oblasti poljoprivrede.

Pod žitaricama 11.140 hektara, uglavnom na posjedima individualnih proizvođača

M. PILIPOVIĆ

TVORNICA INDUSTRIJSKE AUTOMATIKE U LUŠCI—PALANCI NA PREKRETNICI

Svojim rukama

Skoro tri godine se Tvornica industrijske automatike u Lušci-Palanci, koja je u sastavu sarajevskog „Unisa", bori s nizom teškoća koje su iznad moći 130 radnika, uglavnom metalske struke. Razlog — u njene temelje je ugrađeno 96 odsto kreditnih sredstava, među kojima i jedan pozamašan inostrani kredit, pa su se ubrzo velike kursne razlike i povećane kamate nepovoljno odrazile na poslovanje moderne fabrike.

Nema sumnje da su u protekle dvije godine kamate i dospjele obaveze „pojele" dohodak i, dovele na veliko iskušenje mlade radnike, i stručnjake, doprinoseći poslovanju s gubicima i usporavajući korak prvenca metalne industrije u ovom dijelu Podgrmeča. Lanjski gubici su, istina, pokriveni solidarnim sredstvima radnika „Unisa" i kreditom prijedorske Osnovne banke, ali su tragovi koračanja unazad još vidljivi.

BEZ GUBITAKA

Zahvaljujući izuzetnim naporima zaposlenih, većim i boljim radom, poboljšanom radnom i tehnološkom disciplinom, kao i pomoći jednog broja kolektiva iz sistema „Unisa", ove godine je najavljena prekretnica u radu i ponašanju fabrike. To potvrđuje i činjenica da se stalo ukraj gubicima, da je prosječni lični dohodak dostigao 34.000 dinara, što je dvostruko više u odnosu na prošlogodišnje zarade radnika.

Sve to, međutim, ne znači da je tvornica na čvrstim temeljima i da se proizvodnja nesmetano odvija. Uska grla u proizvodnji i dalje sputavaju radnike da se razmahnu, da kraćim putem stignu do stabilizacije. Ovdje su odavno preduzeli odgovarajuće korake za izlazak na put finansijske konsolidacije i s pravom očekuju pomoć šire zajednice, prije svega, Republičkog fonda za nerazvijena područja.

Najnovijim programom je, između ostalog, predviđeno da se poveća obim proizvodnje sa 175 na 264 miliona dinara. Uz to, treba da se riješi pitanje dospjelih a neizmirenih obaveza po investicionim kreditima, otklone uska grla u proizvodnji i osiguraju trajna obrtna sredstva.

SOPSTVENIM PUTEVIMA

— Sada smo misli usmjerili na realizaciju programa, odnosno obezbjeđenje 165 miliona dinara iz raznih izvora — kaže direktor fabrike **Rade Mrđa**. — Dio sredstava je osiguran, ali je to nedovoljno za okončanje ovog zamašnog posla, jer teškoće nisu male. Vjerujemo da pomoć i podrška neće izostati, da ćemo polovinom naredne godine krenuti bržim i dužim korakom.

Valja istaći da proizvodi ove tvornice imaju široku primjenu u gotovo svim industrijskim granama, da se sa manjim ulaganjima mogu postići veći efekti, odnosno stići do veće automatizacije, osvajanja novih proizvoda i tržišta. Sa plasmanom robe, kažu, nema nikakvih problema.

Sve to govori da se u tvornici sada javljaju vedrijі tonovi, da će kolektiv u skoroj budućnosti ostvariti odgovarajuće proizvodne, finansijske i druge rezultate, jer je svjestan da će sopstvenim snagama postići najviše.

ZI. ĐURIĆ

U KOTORVAROŠKIM NASELJIMA KOTORIŠTE I BILICE

Predložen mjesni samodoprinos

KOTOR—VAROŠ, 12. novembra — Na skupovima radnih ljudi i građana u Kotorištu i Bilicama data je podrška zavođenju opštinskog samodoprinosa i upisu zajma za zapošljavanje. U raspravi je bilo dosta riječi o potrebi bržeg rješavanja komunalnih problema u ovim naseljima. Radi brže realizacije izgradnje puteva, stanovnici Kotorišta i Bilica dali su inicijativu da se pored opštinskog, zavede i mjesni samodoprinos.

Delegati Skupštine kotorvaroške Mjesne zajednice dali su juče podršku uvođenju mjesnog samodoprinosa u navedenim naseljima. Usvojena je odluka da se provede referendum 15. decembra ove godine, a do tada će biti izrađen konkretan program usmjeravanja sredstava mjesnog samodoprinosa. U Bilicama će se samodoprinos izdvajati pet, a u Kotorištu tri godine. Na modernizaciji puteva organizovaće se akcije. D. K.

PRIMJER SOLIDARNOSTI U GRO „VRBAS" IZ LAKTAŠA

Nisu zaboravili Stevu

LAKTAŠI — Stevo Mišanović, dugogodišnji radnik Građevinske radne organizacije „Vrbas" živi teške bolesničke dane. Nekada se nije odvajao od gradilišta, izazova koje ono nosi. Danas je, međutim, prikovan za postelju. U takvoj situaciji svakome treba dokaz da nije zaboravljen, poneka topla, drugarska riječ. No, njegove radne kolege odlučile su da mu pruže i više od toga. Znajući da je teško i onima koji rade, a kamoli onima koji to više nisu u stanju, dali su inicijativu za pružanje i novčane pomoći dojučerašnjem drugu sa gradilišta. Inicijativu su pokrenuli u radnoj jedinici „Završni radovi", gdje je Stevo radio više godina, a ona je podržana i od ostalih radnika ovog najmnogoljudnijeg laktaškog kolektiva.

Dobrovoljnim prilozima prikupljeno je 80 hiljada dinara, a iz sredstava sindikalne organizacije izdvojeno 20 hiljada. Humana akcija građevinara naišla je na podršku i Opštinskog vijeća Saveza sindikata Laktaši koje je, takođe, ponudilo pomoć.

Tako je radnička humanost i razumijevanje za tuđe nevolje položila još jedan ispit visokom ocjenom i uz sve pohvale. B. D.

ZBOG ČEGA SU OGORČENI KOVAČI NADALEKO ČUVENIH KOSA „VARCARKI" IZ MRKONJIĆ—GRADA

„Varcarke" kose moral

● U SO Mrkonjić—Grad, kao i drugim mjestima, jednom broju radnika iz ovdašnjih radnih kolektiva izdali dozvole za dopunski rad, ali se oni ne drže djelokruga propisanih poslova

● Ugrožena kovačka struka po kojoj je ovaj grad nadaleko čuven

MRKONJIĆ—GRAD, 12. novembra — Kose „varcarke" su jedna od osobenosti Mrkonjić—Grada. I umjesto da se diče svojim kovačima, najmjerodavniji u ovoj komuni nizom nesretnih i nespretnih poteza dovode ove ljude u poziciju da ostavljaju kovački alat i pišu žalbe.

Svojevremeno su mrkonjićki kovači uspjeli tek u republičkoj i saveznoj prijestonici dokazati da im je porez previsok. Sada su suočeni s cvjetanjem bespravnog rada i neradom opštinskih inspekcija.

Nedavno su se pismom punim gorčine obratili Udruženju za zanatstvo banjalučke Osnovne privredne komore. Traže zaštitu kovačke struke u ovoj opštini.

ILEGALNI RAD NA OČIGLED SVIH

— U Mrkonjić—Gradu su, kao i drugim opštinama, grupi zanatlija iz ovdašnjih radnih kolektiva odobrili dopunski rad. Prema propisima ti ljudi bi se mogli baviti uslugama — u ovom slučaju oštrenjem poljoprivrednih alatki, klepanjem kosa i sličnim poslovima, kaže **Vesna Perviz**, sekretar Udruženja za zanatstvo OPK Banjaluka.

Ova, u suštini korisna ideja i mogućnost, ovdje se, međutim, pretvorila u sasvim nešto drugo. Umjesto da vrše po propisima dozvoljene usluge, veliki broj onih koji imaju dozvole za dopunski rad već duže vremena kuju „varcarke". I sve to na očigled čitavog Mrkonjić—Grada, pa i nadležnih.

— To je nedopustivo kršenje propisa i nelojalna konkurencija „pravim" kovačima, koji imaju svoje radnje. Oni svoje kose prodaju i po mnogo nižim cijenama, a to mogu jer im je porez mnogo manji. Sve društvene obaveze izmiruju u kolektivima gdje su zaposleni, a uz to oni ilegalno zapošljavaju pomoćnu radnu snagu. Teško je dokazati, ali sam duboko ubijeđena, da oni u svojim radnim kolektivima ne daju sve ono što bi mogli jer se iscrpljuju na ovoj dopunskoj djelatnosti, koja je nezakonita, ističe Vesna Perviz.

Da na relaciji uredno registrovanih kovača i nadležnih opštinskih službi nešto ne štima već duže vrijeme dokazuje i činjenica da su uporni u zahtjevu da se im ime ne pominje po novinama. Objašnjenje jednostavno — svojevremeno su sami sačinili spisak „ilegalnih" kovača i odnijeli u Skupštinu opštine Mrkonjić—Grad. Niko prstom nije mrdnuo, a spisak je dospio do onih koji su bili na njemu, pa su uslijedili obračuni i mučne scene u kojima ilegalni kovači nisu dobro prošli.

NADLEŽNI OBEĆAVAJU — USKORO AKCIJA

— Čelik za „varcarke" nabavljamo iz inostranstva i svaki gram ide preko carine. Oni to rade preko švercera, privremeno zaposlenih u Austriji. Na pijacama u drugim mjestima inspektori kažu da je to problem Mrkonjić—Grada, a u našoj opštini opet vele da je to problem onih na čijoj se teritoriji kose prodaju. Mi godišnje za poreze i doprinose, ako imamo pomoćnu radnu snagu, dajemo više od 300 hiljada dinara, a ovi sa dozvolama za dopunski rad oko 50 hiljada paušala, mada ne zarađuju ništa manje od nas, kaže grupa uredno prijavljenih kovača.

— Velika je greška što nadležni organi Skupštine opštine nisu pratili da li se zanatlije, koje imaju dozvolu za dopunski rad, pridržavaju djelokruga svojih poslova. Ovih dana kreće akcija na snimanju tog stanja, kaže **Milorad Sladojević**, sekretar Sekretarijata za privredu SO Mrkonjić—Grad.

— Kako sam jedini tržni inspektor, teško stižem na sve strane, ali smo se u inspekciji čvrsto dogovorili da uskoro utvrdimo ko od zanatlija s dozvolama za dopunski rad izigrava propise, kaže **Milorad Pavlović**, tržni inspektor.

Spisak „ilegalnih" kovača koji su napravili legalni tvorci čuvenih „varcarki" vjerovatno je blizak pravom stanju. Vrijeme će pokazati da li nadležni u Mrkonjić—Gradu imaju volje i snage da zaštite kovačku struku, kojoj, ako se ova lakrdija nastavi, prijeti izumiranje. Od 36 uredno registrovanih kovača samo su trojica mlađi ljudi, ostali imaju više od 50 godina.

Ovaj mrkonjićki slučaj mogao bi biti samo uvod u akciju širih razmjera, jer podaci iz jedne svježe analize pokazuju — ako bi se u 17 krajiških opština, područje OPK Banjaluka, stalo na put bespravnom radu posla bi bilo za šest hiljada kvalifikovanih radnika raznih struka.

B. BOŽIĆ

U BOSANSKONOVSKOJ KOMUNI PRVI PUT U JUGOSLAVIJI PRIMIJENJENA AGROTEHNIČKA MJERA UPOTREBA SIROVOG KREČNJAKA ZA BOLJI KVALITET RODA

Ogledi pokazali izuzetne rezultate

● Prednosti nove agrotehničke mjere ogledaju se u većim prinosima, lakšoj obradi zemlje, manjoj potrošnji goriva, otpornosti prema vremenskim promjenama, a posebno u sušnim razdobljima

BOSANSKI NOVI — Agrotehnička mjera upotrebe sirovog krečnjaka, nastala na području bosanskonovske komune kao prva te vrste u Jugoslaviji, pokazala je u ovoj godini izuzetno dobre rezultate. U Trećoj Čađavici, selu oko 15 kilometara udaljenom od opštinskog središta, primijenjen je na šest parcela sirovi krečnjak iz Blatne, kojeg ima u izobilju ne samo u tom dijelu komune. Zavisno od vrste zemljišta i krupnoće materijala, na površini od hektara stavljalo se tri do pet tona tog proizvoda. Tamo gdje je data dovoljna doza krečnjaka, stabljika i list kukuruza odlično su podnijeli ovogodišnju vrlo jaku sušu, a kvalitet je bio mnogo bolji. Druge prednosti te nove agrotehničke mjere ogledaju se u većim prinosima, lakšoj obradi zemlje i manjoj potrošnji goriva, otpornosti prema vremenskim promjenama, posebno sušnim razdobljima. Već u ovoj godini izvode se razne kombinacije krečnjaka sa suhim i tečnim stajnjakom, ali se tu stručna ispitivanja ne zaustavljaju.

Prema razmišljanjima inženjera Milana Pribičevića, stručnjaka iz Centra za primjenu nauke u poljoprivredi, društveno—političkoj zajednici isplatilo bi se uložiti novac koji uplaćuju građani za gradnju objekata na poljoprivrednim parcelama kako bi ova agrotehnička mjera dobila široku primjenu. A kada je riječ o oglednim parcelama, njih je u opštini Bosanski Novi sve više, jer su i zemljoradnici zainteresovani da primjenom agrotehnike dođu do većih i kvalitetnijih prinosa u ratarskoj proizvodnji. Tako se već dvije godine u bosanskonovskoj komuni vrše petogodišnji ogledi na svim sortama pšenice s prirodnim i vještačkim đubrivima. Razlike su već sada toliko primjetne da se seljaci sve više rukovode savjetima stručnjaka. Kod dvanaest poljoprivrednika provođeni su ogledi na pet do osam vrsta hibrida kukuruza, a već na proljeće njima će biti jasno koju će vrstu i kada sijati na obradivim površinama.

F. KORAJAC

VELIKA KLADUŠA: GRIJANJE U NASELJU „REDŽIĆA OGRADE I"

DRVA ZA GRIJANJE, RADIJATORI ZA GLEDANJE

VELIKA KLADUŠA — Od završetka izgradnje zgrade s blizu dvije stotine stanova u naselju „Redžića ograde I" u Velikoj Kladuši, prošlo je više od tri godine. Zgrada je useljena, riješeno sve osim grijanja. Radijatori su postavljeni, ali kotlovnice nigdje. Kada će ona biti izgrađena, pitanje je bez odgovora.

Stanari će tako i ove zime morati da se snađu kako znaju i umiju. Uostalom, do takvog zaključka smo došli nakon informacija Samoupravne interesne zajednice za stambenu izgradnju u Velikoj Kladuši.

U periodu privođenja kraju radova na ovom objektu bilo je riječi i o gradnji kotlovnice. U kombinaciji je bilo nekoliko varijanti: da se gradi kotlovnica na ugalj ili tekuće gorivo, a postojala je i mogućnost da se ova zgrada priključi na kotlovnicu Školskog centra. Međutim, sve te kombinacije su otpale. Dijelom i zbog toga što su planeri tvrdili da će problem uskoro biti riješen podizanjem kotlovnice u novom naselju Mekote, odakle bi toplota stizala i u ovaj objekat. Ali i ta mogućnost je, ističu stanari, sasvim očekivano odbačena.

Odbacivanjem projekta o izgradnji kotlovnice u Mekotama, zbog usvajanja rješenja o generalnoj toplifikaciji Velike Kladuše termalnom vodom iz Male Kladuše, izostala je mogućnost da se u skorije vrijeme valjano zagriju betonski blokovi objekta „Redžića ograde I". Stanarima ne preostaje ništa drugo već da prije mrazeva nabave drva i slože ih ispred zgrade (podrume nemaju). Većina je to shvatila na vrijeme. M. P.

Snimio: D. PEČANAC

U SLICI I RIJEČI

Nije igra nego...

LAKTAŠI — Na prvi pogled reklo bi se da je dvojicu mladih ljudi kamera zatekla u bezbrižnoj igri. No riječ je o ozbiljnom poslu i radnicima Komunalne radne organizacije „Budućnost" iz Laktaša koji su nakon predanog rada uz ostale svoje kolege poželjeli da budu svjedoci potiranja vode iz novoizgrađenog vodovoda u Laktašima.

Ozarena lica svjedoče o zadovoljstvu urađenim poslom koji je prekratio gotovo četveromjesečne muke stanovnika Laktaša oko snabdijevanja pitkom vodom.

U MJESNOJ ZAJEDNICI KAMIČANI

Novi samodoprinos

KOZARAC — U Mjesnoj zajednici Kamičani sa 1.300 domaćinstava birači su se ovih dana izjasnili za zavođenje novog mjesnog samodoprinosa. Kamičanci će ovim dopunskim samodoprinosom u trajanju od pet godina i po stopi od tri odsto osigurati dovoljno novčanih sredstava za održavanje seoskih puteva i brojnih komunalnih objekata. Istovremeno, od sredstava novog samodoprinosa obezbijediće daleko bolje uslove za rad organa i organizacija mjesne zajednice, te za provođenje zadataka iz ONO i DSZ.

L. R.

POSLIJE REPUBLIČKOG TAKMIČENJA UGOSTITELJA

Mrkonjićani pobrali priznanja

MRKONJIĆ—GRAD — Na IX republičkom susretu ugostiteljskih i turističkih radnika, nedavno održanom u Tuzli, mrkonjićki ugostitelji su imali vidan uspjeh. U radnim i proizvodnim takmičenjima u Tuzli se našlo oko 400 učesnika iz 56 ugostiteljskih radnih organizacija Bosne i Hercegovine.

U pripremi i serviranju nacionalnih jela ekipa kuvara: Vlajko Kalkan, Anđa Vučenović, Stana Kaharević i konobara Dušana Ljuboje osvojila je zlatnu medalju. U pripremi hladnih jela Vlajko Kalkan je dobio zlatnu medalju, a Anđa Vučenović — bronzanu. Za postavljanje i serviranje stolova Mirko Ćubić je dobio srebrnu medalju. Inače, mrkonjićki ugostitelji su prethodno osvojili prvo mjesto na regionalnom takmičenju, a ovo im je bio četvrti put da nastupaju i na republičkim smotrama.

U HUTRO „Krajina" zaposleno je oko 250 radnika i za posljednjih 20 godina u ovom kolektivu ne znaju za poslovne gubitke. U toku su pripreme za zimsku sezonu, ustaljenu i u velikom broju boravaka orijentisanu na zimovanje gostiju iz Vojvodine i Dalmacije. Očekuje se da će proraditi i veliki ski—lift na Balkani, čiji je kapacitet 700 skijaša u toku jednog sata na visinu od 800 metara. Po riječima direktora RO „Krajina", Ljupka Prole, najvjerovatnije da će doći na Balkani i do postavljanja montažnog objekta u kome bi bio smješten kafe—gril.

L. S.

ZAVRŠENA ZVANIČNA PRIJATELJSKA POSJETA JUGOSLAVIJI POTPREDSJEDNIKA REPUBLIKE INDIJE

Otputovao Venkataraman

BEOGRAD, 12. novembra (Tanjug) - Potpredsjednik Republike Indije Ramašvami Venkataraman završio je danas zvaničnu prijateljsku posjetu Jugoslaviji i otputovao avionom iz Beograda.

Na aerodromu „Beograd" u Surčinu, gosta iz prijateljske i nesvrstane Indije ispratio je potpredsjednik Predsjedništva SFRJ Sinan Hasani sa drugim istaknutim ličnostima društveno-političkog života Jugoslavije. Na ispraćaju su bili predsjednik Saveznog vijeća Skupštine SFRJ dr Miodrag Trifunović, potpredsjednik SIV-a dr Mijat Šuković, član SIV-a Dimitrije Tasić, član Predsjedništva SR Srbije Risto Jovanović i druge ličnosti.

Prije odlaska na aerodrom potpredsjednik Venkataraman razgledao je Vojni muzej na Kalemegdanu.

U toku boravka u Beogradu, potpredsjednik Republike Indije razgovarao je s potpredsjednikom Predsjedništva SFRJ Sinanom Hasanijem. Tom prilikom je izvršena šira razmjena mišljenja o bilateralnim odnosima i saradnji Jugoslavije i Indije, a bilo je riječi i o aktuelnim pitanjiam iz međunarodnog političkog i ekonomskog života. Posebno se razgovaralo o sadašnjoj aktivnosti pokreta nesvrstanosti pred održavanje osmog samita u Harareu.

Gost iz Indije imao je i poseban susret s predjednikom Skupštine SFRJ Ilijazom Kurtešijem, a primio ga je i predsjednik Predsjedništva SFRJ Radovan Vlajković. Za vrijeme boravka u našoj zemlji potpredsjednik Venkataraman posjetio je i Brione i upoznao se sa radom industrije mašina i traktora u Novom Beogradu.

PRED PREDSTOJEĆU SJEDNICU CENTRALNOG KOMITETA SKJ

Statut nije svemoguć

BEOGRAD, 12. novembra (Tanjug) - Poslije usvajanja platforme za pripremu 13. kongresa SKJ, Centralni komitet SKJ će početkom sljedeće nedjelje razmotriti još jedan prijedlog kongresnog dokumenta - Idejno-političke osnove za izmjenu i dopunu Statuta SKJ, koji je pripremila Komisija CK SKJ za organizaciona i statutarna pitanja SKJ.

Iako 13. kongres neće usvojiti nov Statut SKJ, već samo izmjene i dopune postojećeg, posao, već je sad očigledno neće biti, ni jednostavan ni lak. Prema odluci prethodnog, 12. kongresa, biće potrebno sačiniti kraći i jasniji Statut, osloboditi ga svega što je rezolucijsko i uopšteno. A toga ima dosta, s obzirom na to da je posljednji statut SKJ usvojen još na Šestom partijskom kongresu, a od tada je samo dopunjavan i proširivan.

DRUŠTVENA ISHRANA ZA 850 HILJADA RADNIKA

TOPLI OBROK HLADE BONOVI

SARAJEVO, 12. novembra (Tanjug)-U Bosni i Hercegovini društvena ishrana sada je organizovana za oko 850 hiljada radnika, ili za približno 90 odsto svih zaposlenih. Za ove svrhe godišnje se izdvaja više od 10 milijardi dinara. Gotovo svi radnici u materijalnoj proizvodnji imaju topli obrok.

Sredstva za društvenu ishranu uglavnom zavise od visine ličnog dohotka, a za ove svrhe radnici se u prosjeku isplaćuju od 30 do 200 dinara dnevno.

Društvena ishrana organizovana je u vlastitim organizacijama ili u okviru drugih organizacija udruženog rada ili ugostiteljstva. Ipak je veliki broj zaposlenih koji umjesto organizovanog toplog obroka primaju komercijalne bonove za ishranu. Prema podacima opštinskih vijeća Saveza sindikata čak 117 hiljada radnika koristi ove bonove koji nisu svrsishodni i služe kao platežno sredstvo za nabavku raznih drugih proizvoda.

PREDSJEDNIŠTVO RK SSRN SLOVENIJE

Pripreme za izbore — uspješne

LJUBLJANA, 12. novembra (Tanjug) - Pripreme za skupštinske izbore u 1986. godini u Sloveniji se odvijaju uspješno. Veći dio aktivnosti još predstoji, iako je u dosadašnjim postupcima evidentiranja obavljen značajan posao - rečeno je na današnoj sjednici Predsjedništva RK SSRN Slovenije, na kojoj je razmatrana i usvojena informacija u toku priprema.

Ovako pozitivnu ocjenu potkrepljuju, između ostalog i podaci. Do kraja septembra ove godine u Sloveniji je za različite delegatske funkcije evidentirano oko 263 hiljada kandidata. Među njima je oko 40 odsto žena, a jedna petina je članova SK.

PREDSJEDNIŠTVO PK SSRN KOSOVA

Promjene u dužini mandata

PRIŠTINA, 12. novembra (Tanjug) - Predsjedništvo Pokrajinske konferencije SSRN Kosova podržalo je na današnjoj sjednici inicijativu za promjenu Ustava SAP Kosova u onom dijelu koji se odnosi na dužinu trajanja mandata. Iako je ovo početak rasprave u ocjenjivanju sprovođenja Titove inicijative o kolektivnom radu, odlučivanju i odgovornosti, podržano je opredjeljenje da se u dužini trajanja mandata promjene izvrše u pokrajinskoj i opštinskim skupštinama, njegovim organima i tijelima kao i u rukovodećim organima SIZ-ova i društvenim organizacijama.

Predloženo je da mandat predsjednika Skupštine SAP Kosova, traje godinu dana sa mogućnošću ponovnog izbora. Toliko bi trajao i mandat predsjednika Predsjedništva SAP Kosova, predsjednika vijeća i radnih tijela Skupštine, kao i predsjednika Ustavnog suda Pokrajine.

PRIJEDLOG STATUTARNE KOMISIJE SK MAKEDONIJE

Izbor na kongresu SKJ, ne po republikama

SKOPLJE, 12. novembra (Tanjug) - Statutarna komisija SKM predlaže da se umjesto otvorenih lista, širokih konsultacija o njima i izbora kandidata na republičkim kongresima, članovi CK SKJ biraju na Kongresu Saveza komunista Jugoslavije, komisija istovremeno predlaže da se u Statut SKM ugradi odredba da i na kandidatskoj listi, po pravilu, ima više kandidata od broja koji se bira.

Ovom i još nekim pitanjima vezanim za predstojeće izmjene i dopune partijskog statuta bilo je riječi na današnjoj sjednici republičkę komisije, na kojoj se utvrđivao izvještaj o prijedlozima za izmjene i dopune Statuta SKM.

Mandat predsjednika CK SKM i sekretara Predsjedništva CK SKM, predlaže republička komisija, trebalo bi da traje dvije godine sa mogućnošću izbora za još jedan dvogodišnji mandat. Isto bi važilo i za predsjednike opštinskih i gradskog komiteta i sekretare predsjedništava. Zauzet je i načelan stav da trajanje mandata bude jedinstveno regulisano u cijeloj SKJ.

Komisija nije prihvatila prijedlog Komisije CK SKJ za organizaciona i statutarna pitanja da se statutom Saveza komunista Jugoslavije tačno odreda procentualna zastupljenost radnika u organima Saveza komunista. Statutom, ocjenjuje Statutarna komisija SKM treba prevashodno da se odrede zadaci partije u obezbjeđivanju radničke većine, kada je riječ o kadrovima.

OK SK SPLIT

Oštre mjere protiv špekulanata

SPLIT, 12. novembra (Tanjug) - Predsjedništvo Opštinskog komiteta SK u Splitu zatražilo je od osnovnih organizacija Saveza komunista u tri splitske trgovinske organizacije i u SIZ-u za mirovinsko i invalidsko osiguranje da najoštrije kazni pojedince, čiji su postupci, zbog grubog kršenja socijalističkog morala i radne discipline, u posljednjih nekoliko dana izazvali ogorčenja građana Splita.

U jeku nestašice šećera, tržišni inspektori su u skladištima trgovinske organizacije „Dalma" - OOUR „Prehrambena Roba", zatim kod trgovinske organizacije „Ilova" i u poslovnom centru „Belja" pronađene ukupno 343 tone uskladištenog šećera, koji je očito u očekivanju viših cijena zadržan na lageru zbog špekulativnih razloga. Protiv spomenutih radnih organizacija i odgovornih osoba u OOUR-u „Dalme" Andrije Mimice, poslovođe Petra Marina, rukovodioca poslovne jedinice u „Ilovi", Mira Jukića i šefa poslovne jedinice „Belja" Mate Maljkovića podnesene su prijave privrednom sudu.

U PRIZRENU

NOVA FABRIKA NOŽEVA

PRIZREN, 12. novembra - (Tanjug) - Povodom novembarskih praznika danas je u Prizrenu u prisustvu predstavnika društveno-političkih organizacija Pokrajine i opštine svečano puštena u rad nova fabrika za proizvodnju noževa i makaza. Objekat, za koji je utrošeno 820 miliona dinara, izgrađen je udruženim sredstvima radnih organizacija „Rapida" iz Beograda, „Korduna" iz Karlovca i „Astre" iz Zagreba. Kako je predviđeno, posao će dobiti još 180 novih radnika.

SAVEZNI PRAVNI SAVJET

S Krivičnim zakonom — oprezno

BEOGRAD, 12. novembra (Tanjug) - Krivični zakon SFRJ treba mijenjati, ali na osnovu temeljnih naučnih izučavanja, mirno i bez određivanja nerazumnih rokova za tako veliki i značajan poduhvat.

To je stav Saveznog pravnog savjeta koji danas nije povoljno ocijenio predloženih četrdesetak izmjena i dopuna Krivičnog zakona SFRJ. Većina učesnika današnje sjednice, među kojima su bili i profesori krivičnog prava sa jugoslovenskih pravnih fakulteta, ocijenili su da ne postoji društvena potreba za tako obimnim izmjenama Krivičnog zakona koje su, s jedne strane nepotpune, a s druge nedovoljno, pa čak i netačno obrazložene. Problemi ispoljeni u njegovoj osmogodišnjoj primjeni, zbog nepreciznosti, nelogičnosti i praznina u zakonu, ipak nisu takvi, konstatovano je, da zahtijevaju izmjene naprečac.

PROKUPAČKI PRIMJER ZAPOŠLJAVANJA

Šansa mladima

PROKUPLJE, 12. novembra (Tanjug) - U jednoj od najvećih toplićkih komuna, Prokuplju, do kraja godine biće otvoreno 500 novih radnih mjesta za zapošljavanje mladih stručnjaka.

Ovu šansu mladima pružiće tri organizacije udruženog rada koje su u rekordnom roku realizovale programe o proširenju proizvodnje, otklanjanju „uskih grla" i povećanju radnih smjena.

Najveći broj radnih mjesta 214, otvoriće industrija prediva „Toplićanka", 186 fabrika stakla i 100 radnih mjesta OUR-a „Toplički motivi".

NACRT ZAKONA O BUDŽETU FEDERACIJE

Značajno povećanje budžeta

BEOGRAD, 12. novembra (Tanjug) - Prema Nacrtu zakona o budžetu Federacije za 1986. godinu, koji je SIV dostavio Skupštini SFRJ, dogodine bi u saveznoj kasi trebalo da bude 1.217 milijardi i 377,1 milion dinara, što je za 76,4 odsto više nego ove godine. Najviše para bi, kao i ranijih godina, išlo za finansiranje JNA - 784 milijarde i 663,7 miliona dinara, zatim za invalidsko-boračku zaštitu - 125 milijardi i 982,4 miliona i na ime dopunskih sredstava za nedovoljno razvijene republike i Kosovo - 88 milijardi i 266 miliona dinara.

Navedeni rashodi trebalo bi najvećim dijelom da se dobiju iz tri glavna izbora: porez na promet, carina i doprinosa republika i pokrajina. Od poreza planira se 370,2 milijarde dinara, od carina 234,6 milijarde, dok bi republike i pokrajine trebalo da izdvoje nešto više od 408 milijardi dinara. Za razliku od ove godine, za 1986. ne planira se da dio sredstava u budžetu federacije bude obezbijeđen iz kredita Narodne banke Jugoslavije.

Mada se, očigledno, radi o značajnom povećanju budžeta za 1986. godinu nisu predviđena sredstva za izmirivanje nekih ranijih obaveza Federacije, pa će biti predloženo da se taj dug „namiri" do 1990. iako je to trebalo učiniti iduće godine.

JUGOSLOVENSKA OPREMA ZA KUBU

Krediti za izvoz

BEOGRAD, 12. novembra (Tanjug) - U ime devet zainteresovanih jugoslovenskih banaka, Udružena banka Hrvatske odobrila je zajam „Banco national de Cuba" od 20 miliona dolara kojim će se kreditirati jugoslovenski izvoz opreme u Kubu tokom narednih pet godina.

Jugoslovenska banka za međunarodnu ekonomsku saradnju, kao organizator ovog posla, dopunski će kreditirati jugoslovenske proizvođače koji opremu budu isporučivali kubanskim kupcima u okviru postignutog kreditnog sporazuma.

Ocjenjuje se da je ovo značajan doprinos unapređenju ukupne ekonomske saradnje i učvršćivanju dugoročnijih poslovnih veza između partnera dviju zemalja.

Za devet mjeseci ove godine jugoslovenski izvoz u Kubu iznosio je 47,5 miliona dolara, dvostruko više nego lane u to vrijeme, dok je uvoz na prošlogodišnjem nivou i iznosi svega milion dolara.

BEOGRAD - Potpredsjednik Saveznog izvršnog vijeća Borislav Srebrić otputovao je danas u Berlin, na čelu jugoslovenske delegacije koja će voditi razgovore o rezultatima konsultacija planskih, spoljnotrgovinskih i privrednih organa i organizacija dvije zemlje o privrednoj i naučno-tehničkoj saradnji u periodu 1986-1990. godina.

BEOGRAD - Izvršni sekretar Predsjedništva CK SKJ dr Stanislav Stojanović primio je ambasadora DNR Koreje u SFRJ Li In OJUA.

Tom prilikom razgovaralo se o razvoju odnosa i saradnje između SKJ i Radničke partije Koreje.

BEOGRAD - Član Saveznog izvršnog vijeća i savezni sekretar za pravosuđe i organizaciju savezne uprave Borislav Krajina primio je danas u Beogradu delegaciju Centralnog tužilaštva SR Rumunije koju predvodi generalni tužilac Nikola Popovici. Razgovarano je o saradnji dviju prijateljskih zemalja u oblasti pravosuđa i njenom daljem proširivanju.

NARODNI ZAJAM ZA ZAPOŠLJAVANJE

Socijala plus ekonomija

BEOGRAD, 12. novembra (Tanjug) - Akcija za otvaranje novih radnih mjesta sredstvima narodnog zajma ili samodoprinosa nema izgleda da uspije ako ostane isključivo u okvirima socijalne politike. Prikupljanje novca je čin solidarnosti, ali njegovo korišćenje mora da bude zasnovano na ekonomskim principima.

Prema riječima akademika profesora dr Miloša Macure, narodni zajmovi treba da budu namijenjeni za kreditiranje radno intenzivnih projekata. To podrazumijeva da prikupljanju sredstava mora prethoditi izrada projekata i programa u kojima bi, se detaljno razradile najpogodnije tehnologije koje će povećati obim proizvodnje i rast produktivnosti rada. Treba, takođe, proučiti potrebe tržišta, kako se novi proizvodi ne bi pridružili rastućim zalihama, i izbjeći svaku mogućnost da se kapaciteti dupliraju.

PRVA KNJIGA „ENCIKLOPEDIJE JUGOSLAVIJE" NA MAĐARSKOM

Prožimanje nacionalnih kultura

NOVI SAD, 12. novembra (Tanjug) - U Novom Sadu je danas svečano predstavljena prva knjiga „Enciklopedije Jugoslavije" na mađarskom jeziku i zatim otvorena izložba „Pet stoljeća encikopedistike na tlu Jugoslavije".

Predsjednik Skupštine SAP Vojvodine Rudi Sova, pozdravljajući učesnike današnje svečanosti, primijetio je da je ovaj događaj veliki datum u kulturnoj istoriji mađarske narodnosti, višenacionalne Vojvodine i u kulturama svih naroda i narodnosti SFRJ. Ovaj izuzetan poduhvat, prema njegovim riječima, potvrda je ostvarivanja politike nacionalne ravnopravnosti u našoj samoupravnoj zajednici utemeljenoj na avnojskim principima

IZ INTERVJUA SA DR IVOM MARGANOM, NOVIM PREDSJEDNIKOM IZVRŠNOG SAVJETA UNESKO-a

Ublažavanje suprotnosti

● Jugoslavija je uvijek nastojala da traži i predlaže rješenja koja bi bila prihvatljiva za sve članice — ističe dr Ivo Margan

SOFIJA, 12. novembra (Tanjug) — Upravo završena 23. Generalna konferencija UNESKO-a jedna je od malobrojnih u istoriji ove međunarodne organizacije koja je sve svoje odluke i stavove prihvatila konsenzusom. Ona je, takođe, bila i izuzetna po ozbiljnosti problema stvorenih povlačenjem SAD, kao i nagovještajima Velike Britanije i Singapura da će napustiti UNESKO. Kad jedna zemlja napusti organizaciju, pogotovo ako je to zemlja velikih naučnih, tehničkih, intelektualnih i drugih potencijala, uključujući materijalne, onda je to, naravno, veliki gubitak za UNESKO. Ali, očigledno je takođe, da je to za tu zemlju još veći gubitak — izjavio je dopisniku Tanjuga u Sofiji dr Ivo Margan koji je izabran za novog predsjednika izvršnog savjeta UNESKO-a.

Dr Margan dodaje da je sofijska konferencija UNESKO-a značajna i po tome što je organizacija — pošto je odluka o reformi prihvaćena sa jednakom spremnošću svih članica — ponovo ispoljila svoju vitalnost i sposobnost da prilagođavanjem i metoda i programa rada odgovori zahtjevima savremenog svijeta.

Na pitanje o mogućnostima unapređenja saradnje zemalja u razvoju i razvijenih industrijalizovanih zemalja u provođenju programa UNESKO-a, dr Margan je istakao da je UNESKO potreban i jednima i drugima. Posljednjih godina sve je više primjera jačanja bilateralnih veza pojedinih zemalja u oblastima koje su u nadležnosti UNESKO-a — kaže novi predsjednik njegovog Izvršnog savjeta, izražavajući takođe uvjerenje da će se unapređivati i višestrana saradnja, posebno inovacijama same organizacije.

— Jugoslavija je uvijek nastojala da traži i predlaže rješenja koja bi bila prihvatljiva za sve zemlje — članice, odnosno, naša delegacija je tradicionalno bila usmjerena ka ublažavanju suprotnosti i prevazilaženju konfrontacija. Jugoslovenska delegacija je i u radu Generalne konferencije bila time motivisana, posebno kad je riječ o najdelikatnijim pitanjima na dnevnom redu. Mogu da tvrdim da smo značajno doprinijeli uspješnosti konferencije upravo time da se u tim pitanjima postigne konsenzus.

JORDANSKI PREMIJER U DAMASKU

Poboljšanje susjedskih odnosa

BEJRUT, 12. novembra (Tanjug) — Jordanski premijer Ziad al Rifai doputovao je danas u Damask i odmah započeo razgovore sa svojim sirijskim kolegom, Raufom al Kasemom o poboljšavanju odnosa dvije susjedne arapske zemlje, situaciji na Bliskom istoku, unutararapskim odnosima i o palestinskom problemu.

Prema izvještajima Jordanskog nacionalnog radija i Radio-Damaska, Rifaija će primiti i sirijski predsjednik Hafez el Asad, jer jordanski premijer pored ostalog, treba da ispita mogućnost za susret jordanskog kralja Huseina i šefa sirijske države.

Prije odlaska iz Amana, Rifai je izjavio da su „nesporazumi u odnosima dvije zemlje prevaziđeni" i da su „poslije dugog perioda odvojenosti, Sirija i Jordan ponovo zajedno".

Među najkrupnije razloge zatengutih odnosa Damaska i Amana svakako spadaju nesporazumi oko djelovanja organizacije muslimanskih fundamentalista — „muslimanska braća" na tlu Jordana i stalne sirijske optužbe da ona koristi jordansku teritoriju za organizovanje akcija usmjerenih protiv režima predsjednika Hafeza el Asada u Siriji.

Ni u izjavi prije odlaska u Damask ali ni po dolasku u sirijski glavni grad, Rifai nije posebno pominjao druge „jabuke razdora" u sirijsko-jordanskim odnosima kao što su duboke razlike u stavovima prema iransko-iračkom ratu, stanju u „Palestinskoj oslobodilačkoj organizciji (PLO) mirovnim inicijativama na Bliskom istoku pa i supersilama.

JUGOSLOVENSKO-TANZANIJSKI ODNOSI

Tradicionalno dobri

DAR es SALAM, 12. novembra (Tanjug) — Jugoslavija i Tanzanija se nalaze u jezgru pokreta nesvrstanih što ih obavezuje na zajedničku akciju na međunarodnom planu i upućuje na dalje razvijanje tradicionalno dobrih bilateralnih političkih i ekonomskih odnosa.

To je izjavio novoizabrani predsjednik Tanzanije Ali Hasan Mvinji prilikom oproštajne posjete jugoslovenskog ambasadora u Tanzaniji Ivana Ivekovića koji se uskoro vraća u Beograd.

Predsjednik Mvinji je posebno zahvalio narodu i vladi Jugoslavije zbog nesebične podrške oslobodilačkim pokretima afričkog juga, kao i na pomoći koju Jugoslavija pruža narodu Tanzanije.

INDIJSKO—KINESKI ODNOSI

Neuspjeli pregovori

NJU DELHI, 12. novembra — Kako javlja dopisnik Tanjuga, u današnjoj indijskoj štampi primjetno je izvjesno razočarenje zbog upravo završene šeste runde kinesko-indijskih pregovora o normalizaciji odnosa, poremećenih međusobnim ratom 1962. godine. U toku četvorodnevnih pregovora u Nju Delhiju, delegacije dvije zemlje su se složile da su sporovi oko istočnih i zapadnih pograničnih teritorija najveća prepreka za uspostavljanje boljih odnosa, objasnile su svoje stavove o tim pitanjima i razišle se uz dogovor da se ponovo sastanu iduće godine, ali nisu utvrdile datum sastanka.

ŽORŽ HABAŠ O SPORAZUMU IZ AMANA

Opasan korak

ALŽIR, 12. novembra (Tanjug) — Lider „Narodnog fronta za oslobođenje Palestine" Žorž Habaš je osudio jordansko-palestinski sporazum koji uživa podršku Egipta i nekih drugih arpskih zemalja, kao „jedan od najopasnijih koraka koje je zvanično rukovodstvo PLO učinilo poslije odlaska iz „Bejruta".

Habaš, koji uživa podršku Sirije, smatra da je Arafat „zamijenio stvaranje nezavisne palestinske države programom jurdansko-palestinske federacije".

KINESKO OTVARANJE PREMA LATINSKOJ AMERICI

Pljušte ponude

PEKING, 12. novembra (Tanjug) — Kineski premijer Džao Cijang, boravkom u Karakasu, završio je šesnaestodnevnu turneju po zemljama Latinske Amerike, prvu koju je obavio jedan predsjednik kineske vlade. Džao je prethodno bio u Kolumbiji, Brazilu, Argentini i Venecueli.

Ovom posjetom Kina je široko otvorila svoja vrata Latinskoj Americi za saradnju. Kineska spremnost nije sugerisana samo zemljama koje je Džao posjetio, niti samo onima sa kojima ima diplomatske odnose, već i onima koje još imaju diplomatske odnose sa Tajvanom.

— Ako one imaju teškoća da uspostave diplomatske odnose s Kinom u sadašnje vrijeme, predlažemo im da krenemo od trgovine i ekonomske razmjene, poručio je Džao.

Sve što je ovdje napisano o Džaovoj turneji, upućuje na zaključak da Kina značajno pojačava svoje prisustvo u Latinskoj Americi, nudeći joj na svom tlu znatno krupniji udio, prije svega u ekonomskom, trgovinskom i naučno-tehničkom pogledu.

ODNOSI U SOCIJALISTIČKOJ ZAJEDNICI

Odstupanje od klasika

MOSKVA, 12. novembra (Tanjug) — Teškoće u unutrašnjem razvoju socijalističkih zemalja, do kojih je došlo početkom osamdesetih godina, kao i svjetska situacija, zahtijevaju sve veće udruživanje napora tih država i proširenje njihove internacionalističke saradnje. To ističe u posljednjem broju časopis „Radnička klasa i savremeni svijet".

Jačanje internacionalističke saradnje - tvrdi časopis predstavlja osnovni uslov daljeg napredovanja međunarodnih i međudržavnih odnosa novog tipa.

Časopis „Radnička klasa i savremeni svijet" naglašava da će još za duži istorijski period odnosi između socijalističkih zemalja u okviru zajednice biti zasnovani na odnosima suverenih i nezavisnih država, pa ukazuje na to da se put stvaranja „novog tipa odnosa", ipak, razlikuje od onog koji su predvidali klasici marksizma, a posebno Lenjin.

PREMA VIJESTI PAKISTANSKE NOVINSKE AGENCIJE

Glad prijeti Avganistanu

ISLAMABAD, 12. novembra (Tanjug) — Članovi jedne međunarodne komisije, koji su četiri nedjelje proveli u Avganistanu, upozoravaju da bi u idućoj godini tri avganistanske provincije mogla da pogodi katastrofalna glad. Vijest prenosi pakistanska novinska agencija PPI, ali ne daje nikakve pojedinosti o kakvoj se komisiji radi, navodeći samo da je to, „međunarodna komisija koja je u istočnom Avganistanu provela četiri nedjelje, tragajući za nestalim osobama". Može se pretpostaviti da je u pitanju neka nezvanična zapadna grupa, koja je u Avganistan prešla uz pomoć ustanika.

Prema nalazima ove „komisije", najteža situacija je u provincijama Gazni, Vardak i Logar. U njima se, naročito u provinciji Logar, šest godina neprekidno vode teške borbe između ustanika i vladinih snaga, a ovi dijelovi zemlje su proteklog ljeta pogođeni i katastrofalnom sušom.

ŠTRAJK U „LUFTHANZI" SE NASTAVLJA

Marke prizemljile avione

BON, 12. novembra (Tanjug) — Štrajk transportnih radnika zapadnonjemačke aviokompanije „Lufthanze" je danas nastavljen i zasad nema nagovještaja kompromisa. Efekat štrajka, međutim, nije jasan.

Dok štajkači govore o „mnogim otkazanim letovima", uprava tvrdi da su od ukupno 423 unutrašnja leta juče otkazani samo oni između Minhena i Bremena, te da je samo 46 mašina poletjelo sa zakašnjenjem. Sindikat namjerava da danas „proširi štrajk".

U sindikatu transportnih radnika „Lufthanze" organizovano je oko 10.000 radnika, od kojih je juče u štrajku učestvovala polovina. Uprava zasad nije odgovorila nikakvom novom ponudom.

Spor je nastao zbog 75 maraka po zaposlenom. Sindikat naime, zahtijeva da se dobit iz 1984, koja iznosi od 40 miliona maraka, podijeli „na ravne časti" i da svaki zaposleni dobije po 1.100 maraka. Uprava je za „najmanji iznos" od 1.025 maraka, ali da se dio vanrednog prihoda zaposlenih obračuna procentualno prema mjesečnim platama.

Sindikat insistira na svom stavu „ne toliko zbog para, koliko zbog principa". Transportni radnici su očigledno protiv toga da oni s najvećim platama dobiju i najviše prilikom diobe viška.

NEDJELJU DANA PRIJE SOVJETSKO—AMERIČKOG SAMITA U ŽENEVI

PRVA RUNDA VEĆ ZAVRŠENA

● Od 25 tačaka dnevnog reda za Ženevu, u desetak — stavovi se mogu približiti ● Razmjena posjeta na najvišem nivou ● Maršal Sokolov vjerovatno neće putovati u Ženevu

MOSKVA

Od dopisnika Tanjuga

MOSKVA, 12. novembra — Poslije nedavnih četrnaesto-časovnih Šulcovih pregovora u Kremlju i dva prethodna Ševardnadzeova razgovora u Bijeloj kući, dvije velike sile nemaju više ništa novo da saopšte jedna drugoj. Nedjelju dana uoči ženevskog susreta na vrhu njihovi ambasadori — Dobrinjin u Vašingtonu i Hartman u Moskvi ostali su „bez posla". Postalo je jasno da SAD i SSSR imaju dijametralno suprotne koncepcije o naoružanju i isto tako potpuno različite prilaze problemima razoružanja.

RAZUMIJEVANJE I OČEKIVANJE

Zvanična Moskva smatra da je „učinila sve što od nje zavisi" da bi susret Gorbačova sa Reganom bio „uspješan i konstruktivan", pa čak i „istorijski". Što se takva očekivanja neće ostvariti, krivica se unaprijed pripisuje drugoj strani, ali se ona više ne optužuje da minimizira ženevski susret. Širina priprema koju je izvršio predsjednik Regan za pregovore sa liderom SSSR ne ostavlja povoda za tu vrstu kritike. O tim potezima moskovska štampa opširno piše, ali je ona, ipak, sve uzdržanija kad je riječ o procjenama da će taj susret imati istorijske dimenzije.

Istina, još ima očekivanja da bi znaci političkog realizma predsjednika Regana, koji bi se nadovezali na sovjetsku potpunu spremnost za „radikalno smanjenje" ili „ograničenje" rasta nuklearnih arsenala, mogli da stvori usluge za „preokret" u odnosima dviju dviju supersila. Takav optimizam se, iz dana u dan, sve više topi pred činjenicom da je dolaskom Šulca u Moskvu, u stvari, završena prva runda sovjetsko-američkih pregovora na vrhu. Nerealno je očekivati da će američki predsjednik biti spreman za maratonske pregovore i tako iscrpljujuće, kakvi su bili razgovori Šulca i Gorbačova u Kremlju.

OPSADNO STANJE

ŽENEVA, 12. novembra — Ženeva će tokom predstojećeg sastanka Regana i Gorbačova biti „pod opsadom", javlja dopisnik Tanjuga. O bezbjednosti učesnika samita staraće se 2000 vojnika i 1400 pripadnika, jedan tenkovski odred i protivavionska topovska baterija.

Upoznavajući novinare s predviđenim mjerama bezbjednosti, švajcarske vlasti su priznale da će one „bez sumnje pričiniti izvjesne muke stanovništvu", ali će se nastojati da budu „što podnošljivije", neupadljivije i da što kraće traju".

Zato je — kako se, nezvanično, saznaje istovremeno i iz američkih i domaćih krugova — Šulc u Moskvi stavio na pregovarački sto svih 25 spornih pitanja odnosa dviju supersila i o svim se dugo i duboko diskutovalo. A to je pokazalo da se u desetak tih dosjea, koji, istina, nisu kapitalni, može naći kompromis i da će to Regan i Gorbačov tako i prefektuirati.

ŠLAJFOVANJE U MJESTU

Riječ je o dosjeima izvan glavnog — o naoružanju, gdje se u ovom trenutku ne očekuje nikakv napredak. U pitanju je obnova prakse američko-sovjetskih susreta na vrhu, pa bi, navodno, već u proljeće Gorbačov trebalo da posjeti SAD, a Regan bi bio gost Moskve krajem iduće ili početkom 1987. godine. Na listi tih „saglasnosti je takođe intenzifikacija dijaloga i pregovora o tzv. regionalnim problemima, kao što su Avganistan, Bliski istok, područje Indijskog okeana, zatim sporazum o vazdušnom saobraćaju i neka druga pitanja iz sovjetsko-američke bilaterale.

Dogovor o razmjeni državnih posjeta na najvišem nivou i obnovi raznih konsultacija i pregovora ne može da nadoknadi štetu za bezbjednost u svijetu koja proizilazi iz tapkanja u mjestu pregovora o razoružanju — na šta je već izgleda osuđen ženevski susret. S tim se sovjetska štampa teško miri, ali je jasno da dosadašnji pokušaji nisu ponudili nikakve šanse za približavanje stavova dviju velikih sila. U tako zabunkerisanim pozicijama jedino je moguć dogovor o budućim pregovorima.

Politika ličnih kontakata u međunarodnim odnosima nije zamjena za sporazume od kojih zavise mir i rat u svijetu, ali na dugu stazu ona je ipak imala pozitivne efekte. Priliku da se ona obnovi sovjetski lider vjerovatno neće uslovljavati, mada imajući u vidu neke ranije dogovore sa Vašingtonom, ona za Kremlj, nije dovoljna garancija da će donijeti radikalniji zaokret u njegovim odnosima sa Bijelom kućom. Tim prije što moskovska štampa, između redova, pravi razliku u stavovima Regana i njegovog ministra za odbranu Vajnbergera, kao i nekih drugih bliskih saradnika predsjednika SAD, za koje je ovdje rečeno da su „opasni jastrebi".

Time se ovdje i objašnjavaju vijesti da Vajnberger neće biti u američkoj delegaciji za Ženevu, nego će predsjednika Regana pratiti isti tim koji je i Šulc vodio sa sobom, u Moskvu — Makferlejn, Niče, Rolson, ambasador Hartman i, možda, Rigan. Na to će, sigurno na isti način odgovoriti i Gorbačov, koji u delegaciju neće uključiti ministra odbrane maršala Sokolova. Gotovo je izvjesno da će u njegovom timu biti i dva glavna sovjetska pregovarača u Ženevi — Karpov i Kvicinski — kao pandan Ničeu i Rolsonu, zatim Ševardnadze, Dobrinjin, načelnik u sovjetskom ministarstvu inostranih poslova za SAD Aleksandar Besmertni i, možda, šest za štampu CK Zamjatin.

Slavko STANIĆ

NASTAVLJENO SUĐENJE U OKRUŽNOM SUDU U BANJALUCI ZA PLJAČKU I KRAĐU U „ČAJAVECU"

Krali, a nisu krali!?

● Svi i dalje poriču da su učestvovali organizovano u krađi, ali naglašavaju da se mogio krasti, jer, bilo je malo kontrole u fabrici, a posebno na željezničkoj stanici, gdje su stizali vagoni televizora iz uvoza
● Sudenje se nastavlja saslušanjem ostalih optuženih

BANJALUKA, 12. novembra — Drugi dan suđenja za pljačku i krađe u „Čajavecu" saslušani su okrivljeni Borislav Matošević (23), kontrolor-specijalista, Radenko Janković (27), poslovođa ulaznog magacina, Predrag Gavrić (22), transportni radnik i Nikica Josipović (25), transportni radnik.

Krivičnom vijeću petorice, kome je predsjedavao sudija **Nenad Balaban** ostalo je da sasluša još šetoricu optuženih i svjedoke. I današnji dan je prošao u dosta oprečnim izjavama, ali i tvrdnjama četvorice saslušanih da nije postojala direktna veza između njih, niti dogovor kako tvrdi prvooptuženi Luka Pepić, koga javna tužba tereti za pljačku.

Reversi i televizori

Optužba tereti **Borislava Matoševića** da je zajedno sa Lukom Pepićem ukrao tri televizora „vikend" u vrijednosti od 142.000 dinara, da je sa **Nikicom Josipovićem i Predragom Gavrićem** u januaru 1985. godine prisvojio deset tjunera u vrijednosti od 49.000 dinara. Ponovo, kako piše u optužnici, sa Nikicom Josipovićem prisvaja jedan zvučnik za gitarsko pojačalo vrijednosti od preko 14 hiljada dinara. Takođe, tereti se da je sam tokom prošle i ove godine, do hapšenja, sa montažne trake u proizvodnji u više navrata ukrao pilot za daljinsko upravljanje, pet TV—tastatura, 136 tranzistora razne vrste, zatim kondenzatora senzora, modula, oscilatora, šibera i drugog materijala. Vrijednost ove robe prelazi cifru od 300 hiljada dinara.

Priznaje da je u proizvodnji izdvojio dva televizora, ali ne zna kako su izašli iz kruga fabrike Crno-bijela televizija i akustika u Budžaku.

Praksa je bila, kako tvrdi Matošević, da se pred praznike, naročito, televizori nose kućama uz revers, da ih radnici koriste pet-šest dana. Intervenisao je i direktor da se za neke šefove odvajaju bolji televizori. Radnici su nosili i po dva televizora na revers, pa je on Luki Pepiću pred Novu godinu odvojio takva dva televizora. Šta se s njima desilo, Matošević tvrdi da ne zna.

U njegovoj garaži bila su tri televizora, nekompletirana, koje je dovezao Nikica Josipović. Tražio je, kako kaže Matošević, da se to nosi iz garaže. Nikica je odnio dva televizora, a jedan ostavio kod Matoševića.

— Nikica Josipović mi je rekao da je to televizor za Branka Brkića, referenta osiguranja u fabrici. Ja ne znam da li je to bilo za njega — kaže Matošević.

Poriče da je uzimao dijelove, jer su istražni organi kod njega našli tranzistore strane proizvodnje, a u fabrici su proizvod „Ei Niš", te su pronađeni moduli za kolor, a u fabrici su moduli za crno-bijele televizore. Te dijelove je, kako reče, godinama skupljao, jer popravlja privatno televizore i muzičke instrumente.

BILO JE ZA „GLAVEŠINE"

Svi optuženi ističu da je u OOUR—u Crno-bijele televizije i akustike šansi da se krade bilo bezbroj. Naglašavaju da su vagoni na stanici sa uvoznom robom prepušteni transportnim radnicima, da rukovodilac skladišta nije čekao da se istovar završi, već je odlazio kući.

Čak pričaju da su znali utovariti kamion robe i otići u fabriku da je istovare, a da su vagoni sa televizorima ostajali otvoreni na željezničkoj stanici u Banjaluci.

Predrag Gavrić kao da nalazi opravdanje za krađe kad kaže:

— Na licitaciji u OOUR—u bilo je jeftine robe za glavešine, jer radnik nije mogao doći od njih na red. Naši šefovi su kupovali i po deset katodnih cijevi, a kad mi dođemo na red toga više nema — rasprodato je. Šasije su šefovi kupovali po 1.600 dinara da bi ih kasnije preprodavali. Ja sam, eto, ukrao na stanici.

Nadao se...

Radenko Janković naglašava da nije učestvovao u krađama, mada mu javna tužba stavlja na teret da je sa Lukom Pepićem prisvojio četiri televizora „vesna" u vrijednosti od 185 hiljada dinara, te da je u junu 1985. godine zajedno sa **Lukom Pepićem i Ramom Turkanovićem** učestvovao u krađi četiri televizora „vesna" u vrijednosti od 185 hiljada dinara. Te su televizore podijelili i njemu je pripao jedan.

Tvrdi da nije učestvovao u krađi, a da je sve u istrazi priznavao, jer mu je bilo rečeno da će tako prije biti pušten kući.

Sljedeći optuženi **Predrag Gavrić**, koga optužba tereti da je zajedno sa Pepićem i Josipovićem ukrao krajem 1984. četiri šasije za TV—aparate i četiri kompletna za portabl televizor u vrijednosti od 125 hiljada dinara, da je sa Dobrivojem Rađenovićem ukrao šest katodnih cijevi i deset šasija u vrijednosi od 203 hiljade dinara. Takođe da je sam 1983. godine ukrao osam različitih zvučnika i radio-aparat „aida", te jednu TV—šasiju. Vrijednost ukradene robe je 83.000 dinara. Optužba ga tereti da je sa Vladom Divljakom jula ove godine na Željezničkoj stanici u Banjaluci iz vagona ukrao tv-ekran vrijednosti oko 9.000 dinara.

Gavrić priznaje da je učestvovao u voženju televizora od stanice do Pepićeva stana i da je dobio jedan televizor, ali da se o ovoj krađi nije dogovarao. Takođe, tvrdi da je uzeo nedovršen radio-aparat da ga sluša kod kuće, jer nema radio. Ističe da katodne cijevi iz uvoza uzeo sam i bez znanja Rađenovića. Naglašava da se inače kralo, ali da nije bio u organizovanoj grupi.

Nikica Josipović odgovara za već pomenuta djela sa Gavrićem i Pepićem, te za krađu sa Lukom Pepićem i Dušanom Latinčićem u decembru prošle godine, kada su ukrali „vikend" televizor vrijednosti 22.412 dinara, te sa Pepićem ponovo krajem 1984. godine ukrao četiri „vikend" televizora iz kruga fabrike, a vrijednost ukradene robe je 185 hiljada dinara. Te da je počinio i druga djela u grupi sa Matoševićem.

Nikica na sudu naglašava da nije učestvovao u krađi, da je televizore sa stanice odvezao po nalogu Pepića njegovoj kući, a da mu je Pepić rekao ako mu treba televizor, da ga može dobiti. Takođe poriče da je ukrao iz kruga sa Pepićem četiri televizora, već samo da je montirao te televizore u jednoj sobi do magacina. Naglašava da je za Miroslava Drinića osposobio jedan pokvaren televizor, ali da ne zna kad ga je Drinić odnio iz tvornice.

Inače, okrivljeni Josipović poriče sve navode optužnice i tvrdi da je izjave pred istražnim sudijom davao u nadi da će biti pušten kući, ali i da mu je Luka Pepić poručio da krivicu svaljuje na Dušana Latinčića i Branka Brkića. Tvrdi da mu je ovaj i prijetio, kad su dovođeni na saslušanje. Na suočenju Pepić ostaje pri izjavama da je krađa bila organizovana i da je Nikica Josipović saučenik, a Josipović sve poriče.

Saslušanjem svakog novog optuženog slučaj se sve više komplikuje, jer svi optuženi daju oprečne izjave i na suočenjima ostaju pri svojim tvrdnjama.

Vjerovatno će više svjetla u ove krađe, koje se ne mogu sve pobrojati, unijeti i kazivanja svjedoka.

J. SLATINAC
M. DIZDAR

UHAPŠEN OPASAN PREVARANT U SKOPLJU

Obećavao penzionerima ogrjev

SKOPLJE, 12. novembra (Tanjug)) — Organi Gradskog sekretarijata unutrašnjih poslova Skoplja uhapsili su opasnog prevaranta Kadri Ševketa (53) nezaposlenog vodoinstalatera iz Skoplja, koji je, samo u proteklih dva mjeseca ove godine, prevario oko 30 građana, uglavnom penzionera. Okrivljeni Ševket je prevarenim građanima obećavao da će „obezbijediti" ogrjev i tom prilikom na nepošten način „zaradio" je oko 100.000 dinara.

Ševket se „specijalizovao" za penzionerske porodice i predstavljao se kao službeno lice poslato od SIZ-a za socijalno osiguranje da bi „pomogao" oko snabdijevanja ogrjevom i to po nižim cijenama. Da bi djelovao ubjedljivije, pošto je saopštavao popularnu cijenu od 3.000 dinara za kubni metar drveta za ogrjev, svoje „žrtve" je zapisivao u svom „spisku" i tražio novac, a naivni građani su mu vjerovali.

Nakon hapšenja, u njegovom stanu u Skoplju, zapljenjena je suma od 220.000 dinara.

Kadri Ševket dosad je učinio 13 krivičnih djela (krađa i prevara) i od skopskih sudova bio osuđivan na ukupno 23 godine zatvora.

POŽAR U SELU KOKORI KOD PRNJAVORA

Kukuruz u plamenu

PRNJAVOR, 12. novembra — U domaćinstvu Branka Gligorića u selu Kokori u ponedjeljak izbio je požar koji je, kako se pretpostavlja, izazvala vatra od rakijskog kazana, jer je domaćin tog dana pekao ovogodišnji rod šljive. Izgorjeli su šupa, štala, spremište u kome je bilo oko pet tona ovogodišnjeg roda kukuruza i traktor. Intervenisali su mještani, a suviše kasno je javljeno vatrogascima iz Prnjavora, čija je intervencija bila bez većih efekata, s obzirom na udaljenost veću od 20 kilometara od grada.

B.R.

POSLIJE OTKRIĆA „VAŠINGTON POSTA" O TAJNOM PLANU CIA

Vrući usklici i hladne političke poruke

● Da li je pukovnik Gadafi znao za operaciju koju je pripremala američka tajna služba protiv njega

TRIPOLI, 12. novembra — Libijska reakcija na otkriće „Vašington posta", o tajnom planu američke obavještajne službe za destabilizaciju libijskog režima i likvidaciju pukovnika Gadafija, doživljava zanimljiv dramaturški rast. Zvanični Tripoli nije se oglašavao sve dok američka strana nije sve iznijela na vidjelo, a predsjednik Regan naredio da se istraži ko je „provalio" kombinaciju. Libijci su u ovoj fazi afere detaljno obavještavani o golim činjenicama, da bi zatim na unutrašnjim stranicama dnevne štampe osvanuli prvi napadi na „državni teror". Nova faza bila je ispunjena narodnim demonstracijama širom Džamahirije i na kraju u dramskoj poenti — pojavio se pred novinarima pukovnik Gadafi sa idejom da je cijeli plan CIE „očajničko priznanje američke nemoći poslije četvorogodišnje ekonomske i političke blokade Džamahirije".

Libijska reakcija sa izvjesnom „zadrškom" mogla je u prvi mah da navede na pomisao kako je Tripoli zatečen i kako mu je trebalo vremena da smisli taktiku protivudara. U Tripoliju, međutim, sve gušće cirkulišu informacije da je Gadafi odavno već znao za američki plan. Sa stanovišta ovog podatka libijska strana imala je dvostruki razlog da pričeka sa ofanzivom: i za Tripoli je bilo interesantno ustanoviti ko je i zašto baš sada (dakle, sa kakvim i čijim interesom) izgurao aferu na svjetlo dana i, drugo, kako iskoristiti najbolji momenat za dostavljanje Americi određenih političkih poruka.

U produžetku ovog pitanja Libijcima je naprije pala u oči okolnost da tekst „Vašington posta" barata sa američkim „saveznicima u regionu" koji su navodno trebali da pomognu CIA da realizuje tajni plan protiv Džamahirije.

Već u prvim analizama mnogi posmatrači su došli do uvjerenja da je riječ o namjernoj „provali" i da se htjela baciti masna kost među ionako zavadene arapske partnere. Alžir koji je direktno prozvan u aferi ogradio se odmah od „podmetanja". Na drugom kraju, egipatski predsjednik Mubarak je, takođe, obznanio jasno odstojanje od svake pomisli na egipatsko eventualno učešće u zavjeri protiv Gadafija.

Iz cijelog usijanog pejzaža na površinu događaja probijaju se, ipak, znakovi da je iz afere svakog izvukao svoje zaključke. Može se reći da „posljednje upozorenje" revolucionarnih komiteta treba uzeti ozbiljno u nekim aspektima, ali da još ozbiljnije treba shvatiti libijski poziv na miroljubivo sporazumijevanje. A sasvim je izvjesno da je Tripoli, kombinujući vruće i hladno, iskoristio pruženu priliku da uputi dugoročne poruke i Americi, i svijetu, i arapskoj braći s obje strane podjele.

Dejan LUKIĆ

IDENTIFIKOVANE ŽRTVE NESREĆE U TURSKOJ

Povrijeđeni uskoro kod kuće

SIVAS, 12. novembra (Tanjug) — Konačno je utvrđen tužan bilans žrtava saobraćajne nesreće koja se prekjuče dogodila u Turskoj. U sudaru autobusa poginulo je pet, a povrijeđeno devet jugoslovenskih radnika Građevinske radne organizacije „Mavrovo".

Život su izgubili: Ljiljana Drakulovska, Vladislav Trandafilović, Vlado Džolev, Vojislav Živčević i Spase Stojkovski.

Teže su povrijeđeni: Janko Veselinovski, Stojan Jovanović, Branko Petruševski, a lakše Đorđe Boškovski, Zoran Veličkovski, Aco Lazarevski, Blagoja Atanasovski, Brane Siljanovski i Stevan Čerepnalkovski.

Svi povrijeđeni su van životne opasnosti i uskoro će biti vraćeni kućama.

Tokom noći u Sivas je doputovala ekipa Građevinske radne organizacije „Mavrovo", a u gradu se nalaze i predstavnici ambasade SFRJ u Ankari.

Očekuje se i dolazak jugoslovenskog aviona sa našim medicinskim stručnjacima koji će odlučiti o načinu, vremenu i transportovanju žrtava i povrijeđenih iz Sivasa u Skoplje. To će najvjerovatnije biti u petak.

Istraga o nesreći još je u toku.

ŽRTVE GROMA U ZIMBABVEU

Poginulo 25 ljudi

HARARE, 12. novembra (Tanjug) — Za posljednja dva mjeseca, od dolaska prvih kiša, u Zimbabveu je od udara groma poginulo 25 osoba. Stručnjaci upozoravaju da bi tokom sezone kiša, koja traje do aprila, moglo poginuti i više od 200 ljudi, što je zabilježeno prošle godine.

Štampa i televizija su upravo počeli široku kampanju poduke ljudi kako da se zaštite od udara groma. U prodaju su pušteni i posebni gromobrani pogodni za zaštitu tradicionalnih okrugliih koliba na afričkom selu.

KONAČAN BILANS OKUPACIJE PALATE PRAVDE U KOLUMBIJI

95 mrtvih

LIMA, 12. novembra (Tanjug) — Prema zvaničnim podacima koje je saopštilo kolumbijsko Ministarstvo pravde, u nedavno tragično okončanoj okupaciji Palate pravde od gerilskog pokreta M—19 poginulo je 95 osoba. Petnaest leševa je gotovo potpuno izgorjelo i nisu mogli biti identifikovani, kaže se u saopštenju kolumbijskog Ministarstva pravde.

Među poginulima se nalazi 11 sudija Vrhovnog suda i 35 gerilaca pokreta M—19.

POŽAR NA MADRIDSKOM AERODROMU „BARHAS"

Kratak prekid saobraćaja

MADRID, 12. novembra (Tanjug)) — Poslije jutrošnjeg tročasovnog prekida, ponovo je uspostavljen saobraćaj na madridskom aerodromu „Barhas". Do prekida je došlo jutros zbog požara na jednom transformatoru.

Usljed ovog kraćeg prekida saobraćaja, nekoliko aviona s međunarodnih linija jutros nisu mogli da slete na madridski aerodrom, pa su upućeni u Lisabon, odnosno Barselonu i Malagu.

Požar su lokalizovale aerodromske službe, dok telefonske linije sa aerodromom još nisu uspostavljene. Saobraćaj je gotovo potpuno normalizovan.

ZADACI KOMUNISTA U JUGOSLAVENSKOM LEKSIKOGRAFSKOM ZAVODU

Potvrditi jugoslovenski značaj

● Kapitalni projekt jugoslavenske kulture i nauke - Enciklopedija Jugoslavije je poduhvat izuzetne misije i ne smije se dopustiti da ga ugroze „okolnosti" koje se u posljednje vrijeme javljaju na jugoslovenskoj kulturnoj i idejnoj sceni

ZAGREB, 12. novembra (Tanjug) - Društvena uloga, kulturno-znanstveni zadaci i općejugoslavenski značaj Jugoslovenskog leksikografskog zavoda „Miroslav Krleža" čine ga jednim od najznačajnijih institucija te vrste u našoj zemlji. Iz te činjenice proizlazi obaveza jačanja društvene brige i odgovornosti, posebno Saveza komunista, za razvoj i perspektivu kako Zavoda, tako i jugoslovenske leksikografije u cjelini. Tu perspektivu Zavod treba tražiti i temeljiti prije svega na projektu Enciklopedije Jugoslavije koja je kao ideja i utemeljila Zavod i osigurala njegov razvoj i afirmaciju.

Polazeći od te ocjene Predsjedništva CK SKH, članovi Predsjedništva Gradskog komiteta SK Zagreba usvojili su na sinoćnoj sjednici operativni plan provođenja stavova i zaključaka Predsjedništva Republičkog centralnog komiteta o zadacima komunista na ostvarivanju društvene uloge Jugoslavenskog leksikografskog zavoda. Pored ostalog traži se preispitivanje dugoročne programske orijentacije Zavoda, organizacije znanstvenoistraživačkog rada, zatim izrada dugoročnog programa kadrovske politike i posebno popunjavanje Zavoda neophodnim stručnim kadrovima, jačim i kvalitetnijim angažiranjem marksističkog orijentiranih stvaralaca. Dato je zaduženje da se idejno-politički ocijene neprihvatljive pojave, utvrde odgovornost i izreknu mjere. Posebno se traži kritička analiza rada na prvom svesku i sadržavaju Hrvatskog biografskog leksikona. Kod toga je ocijenjeno da za nastale probleme u radu na tom projektu neposrednu odgovornost snosi rukovodstvo Zavoda koje je oportunističkim odnosima prema kritikama upućenim tom leksikonu onemogućilo brže i temeljito prevladavanje uočenih slabosti.

NA IZLOŽBI U MUZEJU SAVREMENE UMETNOSTI U BEOGRADU

Grafike Dugonjića i Mundžića

BEOGRAD, 12. novembra - Po dvije grafike banjalučkih slikara **Tomislava Dugonjića i Enesa Mundžića**, našle su se u selekciji na izložbi „Jugoslovenska grafika 1950-1980" otvorenoj do 20. decembra u beogradskom Muzeju savremene umetnosti.

Ovo je osma izložba iz ciklusa Jugoslovenska umjetnost XX vijeka, a Muzej savremene umetnosti njome obilježava dvadeset godina svog rada. U postavci koju su zajednički sačinili ljubljanska Moderna galerija, Galerija savremenih umjetnosti Zagreba, skopski Muzej savremene umjetnosti, Umjetnički muzej Crne Gore sa Cetinja, prištinska Galerija umjetnosti, Galerija savremene likovne umjetnosti Novi Sad i Umjetnička galerija BiH, mjesta je našlo 600 grafika od više od dvije stotine umjetnika.

Dvojica Banjalučana su u katalogu objavljenom za ovu izložbu predstavljena prikazima **Ibrahima Krzovića**, koji ih je svrstao u ono „krilo nefigurativnih tendencija" koje „u cjelini zasniva svój izraz na simbolu i znaku ili geometrijskim oblicima apstrakcije". Za Tomislava Dugonjića Krzić kaže da „zastupa najradikalniju liniju geometrizacije... U svom konačnom izgledu njegove seriografije upućuju na baštinu op-arta jer su vizuelni fenomeni definisani programiranim tonskim skalama ili rasterom, koji stvaraju iluzionističke ili opšte sadržaje...a cilj Dugonjićevog rada nije optička ekspresija nego geometrizacija apstraktnog.

Pišući o radu Enesa Mundžića i njegovom bavljenju tehnikom linoreza Krzić zaključuje: „Taj rad ga je doveo da iste elemente izoštri u jednoj hiperpreciznoj izvedbi i vrlo suptilnoj ekspresiji. Stoga je te probleme i zahtjeve najprije prenio u crteže, a onda u tehniku bakropisa".

S. Š.

Enes Mundžić grafika, 1983.

Tomislav Dugonjić grafika, 1976.

U NIŠU DO 17. NOVEMBRA

IZLOŽBA ZORANA MARKOVIĆA

BANJALUKA, 18. novembra - Banjalučki slikar Zoran Marković izlaže u izložbenom prostoru Narodnog muzeja u Nišu, zajedno sa akademskim slikarem Milanom Todorovićem iz Vrnjačke Banje. Riječ je o Markovićevoj trećoj samostalnoj izložbi, koja će u organizaciji Studentskog kulturnog centra u Nišu biti otvorena do 17. novembra. Zoran Marković je na ovoj izložbi predstavljen sa 25 crteža i slika u ulju.

J. P.

BIBLIOTEKARSTVO U BOSANSKOGRADIŠKOJ OPŠTINI

BOGATIJI KNJIŽNI FOND

●Za djelatnost Narodne biblioteke i četiri odjeljenja koje ima na području bosanskogradiške komune izdvojeno je ove godine 3 miliona dinara, što je u znatnoj mjeri obogatilo knjižni fond kuće

BOSANSKA GRADIŠKA, 12. novembra - U Bosanskoj Gradišci se sve više izdvaja sredstava za djelatnost Narodne biblioteke i njena četiri odjeljenja u Novoj Topoli, Gornjim Podgradcima, Drubravama i Orahovi. U odnosu na prošlu ove godine su ta izdvajanja dvostruko veća i iznose više od 3 miliona dinara. Naravno, povećana su i izdvajanja za kupovinu knjiga, a taj posao je najvećim dijelom realizovan na Međunarodnom Sajmu knjiga u Beogradu. Zahvaljujući tome, sve je bogatiji knjižni fond, pa se u desetak školskih biblioteka, gradskoj biblioteci i njenim odjeljenjima na području bosanskogradiške opštine u ovom trenutku nalazi nešto više od 150 hiljada knjiga.

Međutim, u odnosu na knjige, nešto sporije raste broj čitalaca. U gradsku Narodnu biblioteku ih je učlanjeno tek oko dvije hiljade a tu su i dalje u najvećem broju učenici srednjih i osnovnih škola. Školske biblioteke nisu dostupne ljubiteljima knjige u mjesnoj zajednici. Izuzetak čini biblioteka u OŠ „Atif Topić" u Bosanskoj Gradišci koja je među najurednijim bibliotekama, i u kojoj pored učenika i nastavnika „članovi mogu biti mještani Mjesne zajednice Kruškik. Ovom po mogo čemu uzornom bibliotekom rukovodi nastavnik Nikola Bohanek. Među zaljubljenike u knjige i bibliotekarstvo ubraja se i Milorad Tomić, koji rukovodi bibliotekom u OŠ „Bratstvo i jedinstvo" u Dubravama i odjeljenjem Narodne biblioteke u tom mjestu. On je sa svojim saradnicima pokrenuo akciju na sakupljanju starih knjiga. „Mjesec knjige" u Bosanskoj Gradišci i ove godine prolazi nezapaženo. Šteta, jer stara izreka kaže: „Nijedna knjiga nije tako loša da nam barem malo ne bi koristila".

V. SLIJEPČEVIĆ

DESET GODINA OD OSNIVANJA UNIVERZITETA „ĐURO PUCAR STARI" U BANJALUCI (5)

SVEČANI POČETAK

●Samoupravni sporazum o udruživanju u Univerzitet članice su potpisale 25. septembra 1975. godine, a svečano označen početak rada 7. novembra u Domu kulture gdje su među gostima, visokim ličnostima političkog i kulturnog života, bili rektori i prorektori svih 14 tada postojećih jugoslovenskih univerziteta

Poslije potpisivanja Samoupravnog sporazuma o udruživanju i međusobnim odnosima organizacija udruženog rada udruženih u Univerzitet, što je obavljeno 25. septembra 1975. godine, zakazano je za 7. novembra te godine i svečano otvaranje Univerziteta u Banjaluci. Ovaj istorijski događaj ujedno je poredstavljao i oživotvorenje Rezolucije o visokom školstvu Desetog kongresa Saveza komunista Jugoslavije.

Na svečanosti u Domu kulture u Banjaluci više od pet stotina učesnika i zvanica među kojima i Rato Dugonjić, predsjednik Predsjedništva SR BiH, Branko Mikulić, predsjednik Predsjedništva CK SK BiH, Đuro Pucar Stari, revolucionar i narodni heroj, član Savjeta Federacije, Mićo Rakić, predsjednik RK SSRN BiH, narodni heroji i prvoborci bosanskokrajiške regije, jugoslovenski akademici, naučnici, rektori i prorektori svih četrnaest postojećih univerziteta naše zemlje, predstavnici društveno-političkog, privrednog i kulturnog života Republike, bosanskokrajiških opština i Banjaluke.

Poslije kulturno-umjetničkog programa u kome su učestvovali i studenti budućeg univerziteta, svečanost je otvorio Živko Radišić, predsjednik MOK SK Banjaluka, a potom je govorio drug Rato Dugonjić: „...Ovo je jedan od izuzetnih događaja koji sve radne ljude, posebno Bosne i Hercegovine, pobuđuje da se osvrnu na prošlost, da prave uporedbe i sjete se gdje smo bili prije trideset godina. Tada, prije tri decenije, imali smo u Republici veliki broj nepismenog stanovništva, bili bez ijednog univerziteta, pa i fakulteta ili više škole, a danas otvaramo Univerzitet u Banjaluci, sutra ćemo u Mostaru, Tuzli i drugdje..."

Pred činjenicom da je do tog trena na višim školama i fakultetima diplomiralo 5.352 studenta za dvije i po decenije otkako je utemeljeno visoko školstvo u Banjaluci, padale su sve sumnje u valjanost ovog koraka i značaj otvaranja Univerziteta, petnaestog po redu u Jugoslaviji a drugog, poslije sarajevskog, u Bosni i Hercegovini. Poslije Dugonjića, govorio je i predsjednik Inicijativnog odbora za osnivanje Univerziteta Seid Maglajlija, predsjednik SO Banjaluka. On je u ime Skupštine opštine predao budućem rektoru prof. dr Dragomiru Maliću amblem Univerziteta, obrativši mu se riječima: **Uvjereni smo da će Univerzitet u Banjaluci opravdati svoje postojanje, ostvarujući novu stranicu u razvoju visokog školstva u našoj republici, stalno podsticati bogatiji kulturni i privredni preobražaj Banjaluke i Bosanske krajine i dati svoj puni doprinos u oživotvorenju proklamovanih ciljeva jugoslovenskog socijalističkog samupravnog društva izraženih u dokumentima X kongresa SKJ i VI kongresa SK BiH. Uvjereni smo da će svi oni, samoupravni organi i organizacije u Republici i opštini, sarajevski Univerzitet i brojni pojedinci, nastaviti sa svesrdnom pomoći i podrškom novom Univerzitetu u Banjaluci."**

Na svečanosti je govorilo četrnaest rektora i prorektora jugoslovenskih univerziteta, a upućeno je i pozdravno pismo drugu Titu.

(nastaviće se)

R. PRERADOVIĆ

UKRATKO

LJUBLJANA — Na upravo završenoj turneji u SR Njemačkoj slovenački pijanist Igor Dekleva je primio visoka priznanja. Za izuzetna muzička dostignuća, na koncertu u Iblingenu-Kostanci uručena mu je diploma počasnog člana Filharmonijskog i horskog društva iz Madrasa, čiji je predsjednik dirigent Zubin Mehta. Dodijeljena mu je i povelja počasnog člana „Palotijevog muzičkog centra" iz Centralne Amerike, u kojem se predaje klavir po izvornoj metodi Igora Dekleve.

RIM - Počelo je dugo najavljivano snimanje filma „Ime ruže" po istoimenom romanu jednog od najpoznatijih savremenih italijanskih književnika Umberta Eka. Prve scene biće snimljene u srednjovjekovnom manastiru kod Frankfurta, a zatim se snimanje nastavlja u studiju „Ćinećita" u Rimu.

Režiser filma italijansko francuske koprodukcije je Žan Žak Ano, a glavni glumci su Šon Koneri i Kristijan Slejter.

ZAGREB - Trideseta godišnjica smrti istaknutog hrvatskog jugoslovenskog pjesnika Tina Ujevića obilježena je susretom u Društvu književnika Hrvatske u Zagrebu. Tim povodom o liku i velikanu pjesničke riječi govorio je akademik Nikola Miličević. Goran Matović i Arsen Dedić izveli su zatim recital iz Ujevićeve poezije.

U LAKTAŠKIM OSNOVNIM ŠKOLAMA

Manje osnovaca

LAKTAŠI, 12. novembra - U školske klupe Centra za osnovno obrazovanje i vaspitanje „23. april" u Laktašima u ovoj školskoj godini sjelo je 3.544 učenika. To je za 52 manje nego prošle školske godine, tako da se nastavlja tendencija smanjivanja broja osnovaca.

To je naročito izraženo u osnovnim školama u Slatini, gdje je broj učenika manji za 50, a u Bosanskom Aleksandrovcu za 42.

U isto vrijeme povećan je broj učenika u osnovnim školama u Trnu i Laktašima, pa je i broj osnovaca po odjeljenjima različit što zadaje posebne probleme u odvijanju nastave. Dok su u Slatini odjeljenja u prosjeku broje 23 učenika, dotle je taj broj u Trnu 33, a u Laktašima 35. Poseban problem predstavlja kombinovano odjeljenje u Ljubatovcima.

O problemima koji muče laktaško osnovno obrazovanje nedavno je raspravljao i Savjet Centra za osnovno obrazovanje i vaspitanje, predloživši analizu racionalizacije školske mreže, koja je ovdje poodavno provedena.

B. D.

OPŠTINSKE LIGE

OPŠTINSKA LIGA BOSANSKE GRADIŠKE: REZULTATI 13. POSLJEDNJEG KOLA: Zadrugar — Mačkovac 5:0, Plantaža kalemi — Napredak 3:3, Sloboda — Bratstvo 2:2, M. servis — Biseri 2:0, 13 skojevki — Torpedo 1:0, Prosara — Vrbaška 1:3, Bosna — Omladinac nije odigrano zbog nedolaska sudija.

REDOSLIJED: Torpedo 19, Biseri i Zadrugar 17, 13 skojevki 16, Vrbaška 15, Bratstvo i Omladinac 14, M. servis 12, Plantaže kalemi i Mačkovac 11, Prosara 10, Bosna i Napredak 9, Sloboda 4 boda. Đ. S

PRVA OPŠTINSKA LIGA PRNJAVOR: U zaostaloj utakmici 10. kola ekipa Spartaka je pobijedila tim Omladinca iz Lišnje, što je Babanovčanima bilo dovoljno da osvoje titulu jesenjeg prvaka. Konačan redoslijed: Spartak 17, „9. maj" 16, Budućnost, Biseri i Polet (DM) po 13, Željezničar 11, Omladinac i Borik po 10, Polet (S) 9, Sloboda 8, Čelik 7, Džokeri 5.

DRUGA OPŠTINSKA LIGA PRNJAVOR — U zaostaloj utakmici 13. kola Borac iz Šibovske savladao je Slobodu iz Palačkovaca sa 3:0, čime je poznat konačan redoslijed na kraju prvog dijela prvenstva: Lazina voda 20, Mladost (Š), Junak i Borac (Š) po 17, Borac (P) 16, Borusija 15, Mladost (S) i Partizan po 14, Strijelac 12, Sloboda 8, Gljivara 7, Metalac 6, Ribnjak 5. B. R.

NAKON ZLATNOG GONGA U SKOPLJU

Filter do filtera

BOKS

● Uspjela međunarodna revija u glavnom gradu Makedonije ● Mladi se nameću ● Turnirske provjere obavezne za sve reprezentativce

Savezni selektor bokserske reprezentacije Jugoslavije **Gojko Radunović** i tehniko „plavih" **Sredoje Zekanović** ništa ne prepuštaju slučaju. Trijumf na Evropskom šampionatu u Budimpešti, kada su naši reprezentativci požnjeli do sada najveći broj medalja na prvenstvu starog kontinenta, ni očekivani uspjeh na Balkanijadi, nije ih uljuljkao na lovorikama.

Sve je podređeno jednom cilju — svjeskom prvenstvu, koje će se maja iduće godine održati u Renou (SAD).

— Do maja iduće godine imaćemo niz provjera za reprezentativne kandidate, kako bi u Reno putovali najbolji. Dok sam ja selektor, u to budite sigurni, na svjetsku pozornicu više nećemo kročiti nespremni — bio je kategoričan selektor **Gojko Radunović.**

Prva, i to vrlo uspješna, provjera je bila u Skoplju na reviji Zlatni gong. Istina, kroz ovaj prvi „filter" nisu prošli svi potencijalni reprezentativci. Tehniko reprezentacije **Sredoje Zekanović,** ocjenjujući učinak reprezentativaca, kaže:

— Rano je govoriti o tome ko je sada u prvom planu. Svi potencijalni kandidati imaju podjednake šanse da se nametnu. Jedino što bih naglasio je to da se nekolicina mladih (Babić, Ljavšić, Dimitrovski i još neki) nametnula. Sljedeća provjera je na reviji Zlatna rukavica u Beogradu. Konkurencija će biti kudikamo veća, pa će to biti i prava prilika da se provjeri forma repezrentativaca.

Vraća se u formu: Anton JOSIPOVIĆ

Poslije duže pauze i trojica boksera Slavije su sudjelovala na jednoj međunarodnoj reviji. **Ante Vukičević** je eliminisan u polufinalu od Dimitrovskog iz Kumanova. **Branislav Babić** je, prema opštoj ocjeni, „pokraden" u finalu, jer je u svemu bio bolji od Ajdinija, ali su sudije dodijelile (odlukom 3:2) pobjedu protivniku. Najviše je pokazao **Anton Josipović,** koji je, možda i krivicom sudije u ringu Plavca, ostao bez najvrednijeg trofeja Zlatnog gonga.

— Ante bi, ubijeđen sam, osvojio Zlatni gong da trener Rumuna Trajana, koji je bio protivnik po mjeri, nakon izrečene javne opomene njegovom bokseru, nije bacio peškir. Babić je bio bolji od Ajdinija, čak bolji nego u prvenstvenom meču, kada je s njim u Prištini boksovao neodlučno. Vukičević nije ni mogao u ovom trenutku više, jer nije fizički dovoljno spreman — riječi su trenera Slavije **Želimira Košpića.** S. RISOVIĆ

KUGLANJE

OPŠTINSKA LIGA BANJALUKA

Željezničar smanjio prednost

BANJALUKA — U trećem kolu **Opštinska kuglaške lige najuspješniji su bili takmičari Željezničara. Oni su postigli rezultat od 4009 oborenih čunjeva i smanjili prednost Partizana na 98 čunjeva. Pad forme Partizanovih igrača i sve uspješniji rezultati Željezničara donose dozu neizvjesnosti pred posljednje četvrto kolo. Borba za treće mjesto vodi se između Kosmosa i Vrbasa. Trenutno su takmičari Kosmosa u nešto boljoj situaciji, jer imaju 46 čunjeva zaliha, ali i grači Vrbasa su poznati kao nepokolebljivi borci, koji idu na pobjedu do posljednjeg hica.**

Među pojedinačnim rezultatima istakao se Jovica Bosančić član Krajišnika, koji je oborio 444 čunja i Mrakodolac Zlatko, takmičar „Čajaveca", sa 435 čunjeva. Mrakodolac je, na boljem putu da postane najuspješniji takmičar, jer se nakon trećeg kola nalazi u vođstvu sa 1257 oborenih čunjeva, a budući da se za plasman određuju tri najbolja nastupa, ostali igrači u posljednjem kolu moraju da nadoknade njegovu prednost, uz uslov da Mrakodolac zadnjim nastupom ostvari i najlošiji rezultat.

Zbog obaveza reprezentacije regije četvrto kolo će se igrati od utorka do petka u poslijepodnevnim satima.

REZULTATI: 1. Partizan I 11873 (posljednje kolo: 3864, Jovanić 423, Avramović 407, Novaković 397, Joksimović 392, Mićević 391, Barašin 390, Kaeić 381, Muslimović 369, Boltić 360, Filanović 356), 2. Željezničar 11775 (4009, Tartić 431, Šurlan 419, Balić 417, Kafić 414, Jukić 411, Kuzek 405, Mirković 398, Lovrić 386, Tadić 375, Vipotnik 353), 3. Kosmos 11576 (3849, Marković 423, Kavčić 407, Lončarević 404, Bukovnik 403, Karanović 382, Pavličić 380, Banjac 371, Đukić 370, Maleš 364, Mičević 345), 4. Vrbas I 11530 (3868), 5. Partizan II 11248 (3795), 6. „Čajavec" II 11004 (3507), 7. Krajišnik 10915 (3664), 8. Skupština opštine 10839 (3591), 9. Univerzal 10722 (3522), 10. „Čajavec" II 10615 (3538), 11. Incel 10559 (3463), 12. Vrbas II 10472 (3543), 13. Nektar 10465 (3497), 14. Jelšingrad 10345 (3674), 15. Vitaminka 9347 (3235).

Pojedinačni plasman: 1. Mrakodolac („Čajavec") 1257 (435), 2. Marković (Kosmos) 1251 (423), 3. Tartić (Željezničar) 1250 (431), 4. Mičević (Partizan) 1228 (391), 5. Joksimović (Partizan) 1224 (392), 6. Jovanić (Partizan) 1219 (423), 7. Šurlan (Željezničar) 1218 (419), 8 Čošabić (Vrbas) 1217 (422), 9. Hamzić (Vrbas) 1209 (391), 10. Avramović (Partizan) 1205 (407). R. J.

MIRKO NOVOSEL BORAVIO U BOSANSKOM NOVOM

Novljani domaćini Univerzijade?

BOSANSKI NOVI — Ovdje je boravio Mirko Novosel, generalni sekretar Organizacionog komiteta Univerzijade '87 koja će se za nešto više od godinu dana održati u Zagrebu. Po svemu sudeći jedini bosanskohercegovački grad u kome će u sklopu tog svjetskog sportskog događaja održati takmičenje biće Bosanski Novi. Naime, predstavnici Organizacionog odbora boravili su u gradu na obalama Sane i Une i u dogovoru s predstavnicima društveno-političke zajednice opštine i Tvornice trikotaže i konfekcije „Sana" izrazili želju da se dio fudbalskog nadmetanja održi na veleljepnom stadionu Sportsko-rekreacionog centra „Makve".

— Zadivljeni smo onim što smo vidjeli. Već ovog trenutka po funkcionalnosti i ljepoti Bosanski Novi bi mogao primiti fudbalere Univerzijade. Pored stadiona za 10.000 gledalaca i pomoćnog terena, tu je i motel „Makve" s restoranom kapaciteta 1.000 obroka i sobama sa 70 ležaja. Obišli smo i novosagrađeni hotel „Una", na koji su nam skrenule pozornost „Priče iz fabrike", zatim desetak kilometara uzvodno motel „Ada". Uz svu ljepotu Bosanskog Novog prednost je i blizina Zagreba, što ima izuzetnog značaja u uključivanju još jednog mjesta u programu Univerzijade. O toj mogućnosti svoj stav će dati Komisija za sport i Izvršnom odboru, iako smatra da su mogućnosti uključenja Bosanskog Novog, kao domaćina fudbalskog turnira, veoma realne — rekao je Mirko Novosel, generalni sekretar Organizacionog komitet Univerzijade '87. F. KORAJAC

ZAVRŠENI ŠESTI SUSRETI RADNIKA „KOSMOSA", TANG-a I TRZ TRAVNIK

„Kosmosu" drugo mjesto

U Novoj Gradišci, u organiazciji Tvornice alata TANG, održani su šesti susreti radnika TANG-a, „Kosmosa" i Tehničkog remontnog zavoda KOV JNA iz Travnika.

Novogradišćani, Banjalučani i Travničani su se takmičili u malom fudbalu, odbojci, stonom tenisu, streljaštvu, kuglanju i šahu. Banjalučani su u dosadašnjim susretima tek prošle godine uspjeli slaviti pobjedu u ukupnom plasmanu, kada su bili domaćini petih susreta.

Ovogodišnji susreti su protekli u znaku dominacije alatničara iz Nove Gradiške. Banjalučani su superiorno vladali šahovskim poljima, vođeni veteranom Josipom Franičevićem, a odbojakši predvođeni u Banjaluci znanim sportistom Draganom Petrovićem. Obje ove ekipe osvojile su prva mjesta, dok su kuglaši, stonoteniseri, fudbaleri i strijelci osvojili druga mjesta. Svi zajedno sakupili su 16 bodova, a to je samo pola boda manje od prvoplasiranih domaćina. Travničanima je preostalo treće mjesto sa 9,5 bodova.

Ovi, već tradicionalni, susreti radnika „Kosmosa", TANG-a i Tehničkog remontnog zavoda KOV JNA iz Travnika svakako su mnogo više od samog sporta. U pitanju su ugodni susreti prijateljstva, bratstva i jedinstva, te međukolektivne poslovne saradnje. Kraj susreta učesnici su obilježili zajedničkim drugarskim ručkom, razgovorima, veseljem i pjesmom, kolom kozaračkim i pjesmama slavonskim. M. PEJIĆ

NIJE NEGO

ODJECI INCIDENTA U BOSANSKOJ DUBICI

OSUĐEN ISPAD GOLMANA

● Predsjedništvo OFK Prijedora brzo reagovalo i oštro osudilo svog golmana Milana Kralja zbog fizičkog napada na sudiju Mihajlovića iz Bihaća

PRIJEDOR — Predsjedništvo OFK Prijedora sinoć je oštro osudilo i zahvalilo se na daljim uslugama golmanu **Milanu Kralju,** zbog fizičkog napada na sudiju Mihajlovića iz Bihaća, koji je sedam minuta prije kraja, kod rezultata 1:1, prekinuo susret Borac—OFK Prijedor u Bosanskoj Dubici. Ovaj težak ispad čuvara mreže prijedorskih „plavih" sve je iznenadio, tim prije što je Kralj do sada bio jedan od najuzornijih fudbalera OFK Prijedora.

- Pred kraj utakmice sudija Mihajlović je ćutke prelazio preko nekoliko bezobzirnih nasrtaja pojedinih fudbalera Borca na naše odbrambene igrače, posebno golmana Kralja, i nastojao da domaći dođu do drugog boda — prenosi nam konstataciju Predsjedništva Kluba sekretara OFK Prijedora Sulejman Oklopčić. Kralj je u tri navrata bio grubo fauliran, ali se Mihajlović na to nije obazirao. To je čuvara naše mreže toliko iznerviralo da je u jednom trenutku zaboravio i udario sudiju. Bez obzira na to što je bio izazvan i revoltiran čudnim aršinima Mihajlovića, postupak Kralja se ničim ne može opravdati, jer je nanio veliku štetu ugledu kluba i grada.

Predsjedništvo OFK Prijedora je, takođe, odlučilo, da sa pristrasnim suđenjem Mihajlovića upozna udruženje klubova Regionalne lige, sudijsku organizaciju i druge fudbalske organe. Prijedorčani više ne žele da im ovaj arbitar sudi, jer smatraju da unosi zlu krv u fudbal. ZI. ĐURIĆ

FUDBALSKA SVAKODNEVICA

Ni gram nade

(Čudni kriterijumi selektora Milutinovića, šta je izjavio Mišel Platini, FIFA već proglasila Francuze nosiocima grupe u Meksiku)

Piše: Milivoj NIKOLIĆ urednik „SPORTSKIH NOVOSTI"

Prekinuli smo prvenstvo, opet tri pune sedmice, da bi se odradila jedna formalnost, da bi naša reprezentacija i teoretski ispala iz kvalifikacija za završnicu svjetskog prvenstva u Meksiku. Naime, praktički smo sve izglede izgubili još krajem septembra, onim porazom od DDR na stadionu JNA u Beogradu. Sada nam još preostaje susret sa Francuzima na pariškom Parku prinčeva ove subote uveče (19.11). Kakvi su nam izgledi tamo, najbolje ilustrira izjava našeg kapitena Zlatka Vujovića:

— Supersenzacija bio bi i remi, a naša pobjeda u Parizu bila bi osmo svjetsko čudo!

Izgleda da u to čudo vjeruje još samo savezni kapiten Miloš Milutinović, koji je odlučio provesti još jedne opsežne pripreme sa svojim odabranicima. Atmosfera u Vrnjačkoj Banji je pogrebna. Igrači se skupljaju jedan po jedan. Neki su ozlijeđeni, pa su vraćeni kući (Čaplić), obiđeni su ponovno neki koji igraju u životnoj formi (Sušić), ali i na to smo od sadašnjeg saveznog, pa i njegovih prethodnika, već navikli, pomalo oguglali.

— Nisam zvao inostrance, jer su oni svoje kvalifikacije već odigrali u prošlim ciklusima. Ova generacija ima pravo na svoje kvalifikacije — bilo je filozofsko objašnjenje Miloša Milutinovića, iz kojeg bi, valjda, još trebalo izvući zaključak da i on kao i selektor ima pravo na svoje kvalifikacije i na svoje eksperimente.

Koliki su nam izgledi u Parizu pokazuje i podatak da je FIFA već proglasila evropske prvake nosiocima grupe u Meksiku. A zna se da su iz grupe četiri-kvalifikacija zapad-sigurni učesnici završnice samo Bugari, dok bi drugoga trebalo da izbaci tek posljednje kolo ove subote. Čak i kada bismo uspjeli napraviti to čudo u Parizu, za nas bi morali igrati i trećil Nalme, da se i dogodi da kojim slučajem zaskočimo Francuze, bilo bi neophodno da Bugari u gostima uzmu bar bod istočnim Nijemcima, jer bi, inače, u Meksiko otišao DDR. Dakle, za plave ni grama nade. Zanimljivo je da okosnicu reprezentativne odbrane Milutinoviću čine igrači Partizana, koji su prošle srijede u kupu UEFA propisno isprašeni od francuskog Nanta, u čijim redovima, je bilo i francuskih reprezentativaca. A baš je susret u Nantu nagovijestio šta će nas čekati u Parizu ove subote, od 19 i 15, pa nadalje.

Još zanimljiviju i indikativniju izjavu dao je najbolji francuski igrač Mišel Platini:

— Bude li jugoslovenski selektor zvao igrače Partizana, nama će biti lakše, a bude li u reprezentaciji više Hajdukovih igrača biće nam mnogo teže.

Francuski as imao je prilike na TV-ekranima vidjeti i igru Hajduka protiv Torina i igru Partizana s Nantom.

Francuzi, čiji su izgledi znatno veći od naših, nisu pravili spektakle oko te posljednje utakmice. Okupili su se u utorak, održaće dva treninga u subotu, odigrati utakmicu s Jugoslavijom i sljedećeg utorka nastaviti svoje prvenstvo, a prvenstvene utakmice igrali su i protekle subote.

Ako je ova stanka bar nečem korisnom poslužila, konačno su odigrane dvije zaostale utakmice iz našeg prvenstva, jedna čak iz prvog kola (u Mostaru Velež-Zvezda), druga iz šestog (u Nikšiću Sutjeska-Partizan). Obje su donijele pun pogodak gostima i najavile da će dva beogradska kluba u ovoj sezoni međusobno odlučiti ko će biti 40. prvak Jugoslavije. Svi ostali već su sada toliko zaostali da ne mogu biti pravi takmaci. Ipak, biće velike borbe i za ostala mjesta pri vrhu, jer dogodine u evropske kupove ne ide pet nego samo četiri naša kluba. Biće sigurno i mnogo neizvjesnosti u Kupu osmina finala, na programu je 20.11. Dakle, ove godine biće još dosta fudbala, iako su vremenski uslovi sve više protiv njega. Da nije bilo nepotrebnih stanki, poput ove, dosta je toga već moglo biti odigrano.

POSLIJE SUSRETA SA BSK-om

Grahovo se neće žaliti

FUDBAL

● Svi koji su prisustvovali nedjeljnoj utakmici svjedoci su velike greške sudije Topole

BOSANSKO GRAHOVO — Nedjeljna fudbalska utakmica Regionalne lige — Zapad između BSK-a i Grahova najbolja je slika kakve imamo djelioce pravde u ovoj ligi. To je „dokazao" sudija Ranko Topola. Kod rezultata 1:1, na inscenirani pad igrača Sojtarića, koji nije ni dotaknut, nego je galamom odglumio prekršaj, Topola je nasjeo i dosudio jedanaesterac. 500 gledalaca ostalo je bez daha, čak i oni koji su najvatreniji navijači BSK-a. Zar jedna takva odluka nije unijela nemir i „razvodnila" lijepe utiske gostiju i domaćina, koji su nastojali po svaku cijenu u fer i korektnoj igri da dođu do važne pobjede. Tom sudijskom greškom Grahovo je izgubilo vrlo važan bod — bod koji može značiti opstanak u Regionalnoj ligi! Odluka Topole pojačala je sumnju krajiške sportske javnosti o prljavim rabotama u Ligi.

Kako smo saznali Grahovo se neće žaliti. Da li to treba da znači da se pristrasnost arbitra Topole ostati nekažnjena? Ne bi trebalo! M. AREŽINA

A počelo je prijateljski: Kapiteni BSK-a i Grahova i sudija Topola

NA KRAJU PRVENSTVA REGIONALNE LIGE

REPREZENTACIJA — LAKTAŠI

BANJALUKA — Po završetku prvenstva Regionalne fudbalske lige odigraće se zanimljiv susret. U Laktašima će se sastati Laktaši i reprezentacija Regionalne lige. Utakmica se igra povodom otvaranja stadiona u Laktašima. Selektorsku komisiju, koja će izabrati reprezentativce, sačinjavaju: Hakija Beganović (Bratstvo), Dževad Agić (BSK) i Tomo Marić („Glas"). Na prvom sastanku selektorske komisije dogovoreno je da se pozovu najistaknutiji igrači iz svih klubova. Organizatori ovog susreta, koji će bez sumnje izazvati veliko interesovanje u Bosanskoj krajini, su F.K. Laktaši, Redakcija lista „Glas" i Udruženje klubova Regionalne lige. Utakmica će se najvjerovatnije odigrati u subotu (23. novembra). Ž.T.

USPJEH JUNIORA IZ BOSANSKE DUBICE

BORAC BEZ PREMCA

BOSANSKA DUBICA — Grad na Uni oduvijek je bio rasadnik fudbalskih talenata. Da je tako, potvrđuju i ovojesenjski uspjesi juniora Borca, koji su u Grupnoj ligi „Sana" ubjedljivo osvojili prvo mjesto, ostavivši iza sebe vršnjake iz Ljubije, Prijedora i Bosanskog Novog. Iz šest utakmica osvojili su maksimalan broj bodova (12), uz impozantnu gol-razliku (26:10). Iako je završen jesenji dio prvenstva, juniori Borca pod vođstvom trenera **Ibre Bećirevića** neće mirovati, jer su se ovih dana prijavili na jedan od najmasovnijih turira u malom fudbalu — „kutiju šibica" u Zagrebu, gdje će učestvovati sa preko 500 ekipa iz mnogih krajeva Jugoslavije. Inače, radi se o mladićima koji već kucaju na vrata seniorskog tima, pa neće biti nikakvo čudo koji već kucaju na vrata seniorskog tima, pa neće biti nikakvo čudo ako neko od njih za koju sezonu postane standardni prvotimac, pogotovo ako se ima u vidu da su Nesimović i Borojević već odigrali nekoliko utakmica za prvi sastav bosanskodubičkog Borca. M.DŽ.

GRUPNA LIGA „SANA"

SANSKI MOST — Pretposljednje kolo prvenstva u Grupnoj ligi „Sana" donijelo je kranju neizvjesnost u vrhu tabele. Bratstvo, Rudar i Aginci osvojili su po bod, a Sloboda oba, pa sada za vrh tabele konkurišu četiri ekipe sa pobjedničkim izgledima da osvoje naslov jesenjeg prvaka. Tu je i Kiseljak koji danas (srijeda) igra zaostalu utakmicu sedmog kola sa Jedinstvom iz Tomine i eventualnom pobjedom pridružio bi se grupi timova sa 16 osvojenih bodova, što bi trku za prvo mjesto učinilo još neizvjesnijom.

AGINCI — RUDAR 0:0

SUDIJA: Medić (Prijedor), gledalaca: 100

AGINCI: Rakić, Borojević, Bjelić, Novaković, Malešević, Pekić, Orlić, Lj. Vatreš, M. Vatreš, Vujinović, Obućina, (Šipka).

RUDAR: Durić, Dobrijević, Hodžić, Karabeg, Jahić, S. Hodžić, (J. Hodžić), Burnić, Čatić, Smailović, M. Jahić, Šekić.

JEDINSTVO — BRATSTVO 2:2 (0:1)

STRIJELCI: Radonjić i Čičić za Jedinstvo, Tahirović i M. Fazlić za Bratstvo, sudija: Tatarević (Prijedor), gledalaca: 300.

JEDINSTVO: Potkonjak, Babić, Idžan, Aganović, Korlap, Vujanović, Stojinović, Čorokalo (O. Vidović), Grozdanić, Čičić, Đurđević (Radonjić).

BRATSTVO: Silović, Garibović, N. Fazlić, S. Garibović, Tadić, Tahirović, M. Fazlić, Muratović, Saldumović, Mujagić, Ađemović.

GRMEČ — RAKOVČANI 1:2 (0:1)

STRIJELCI: Vranješ za Grmeč, D. Ališković i Kadirić za Rakovčane, sudija: Štrbac (Sanski Most), gledalaca: 100

GRMEČ: Praštalo, R. Mrđa (Majkić), Došenović (Novaković), B. Mrđa, Durić, Vranješ, R. Praštalo, Kukolj, Alagić, S. Praštalo, Anić.

BRATSTVO: Fazlić, K. Ališković, S. Ališković, H. Ališković, Avdić, Poljak, D. Ališković, E. Ališković, Crljeković (F. Ališković), Mujadžić, Kadirić.

POTKOZARJE — KRIVDIĆA BRDO 4:2 (1:2)

STRIJELCI: R. Vujičić, M. Vujičić (11 m), Kerenović i Suljanović za Potkozarje, Krivdić i Makelić za Krivdića Brdo, sudija: Pašalić (Sanski Most), gledalaca: 100.

POTKOZARJE: Kurtović, Handžić, Bešić, (Gredelj), Stanivuković, Kerezović, Đubur, Suljanović, N. Vujičić, R. Vujičić, Kantić, Pešević

KRIVDIĆA BRDO: Ogorinac, Čustić, Čejvan, Cerić, Kurtović, Pehlić, Krivdić, Idrizović, Makeić, Dž. Idrizović, Tabaković.

KISELJAK — MRAKOVICA 2:1 (1:1)

STRIJELCI: Topalović i Dragišić za Kiseljak, Halilović za Mrakovicu, sudija: Trivić (Prijedor), gledalaca: 200

KISELJAK: Bašić, Talić, Malić, Velić, Grujičić, L. Trkulja, M. Trkulja, Mršić, Dragišić, Topalović, S. Trkulja.

MRAKOVICA: Balić, Deulić, I. Muratović, Čatić, E. Mujkanović, N. Mujkanović, R. Muratović, Halilović, Mujkanović (Ahmetović), Pervanić, Crnić.

GOMJENICA — SLOBODA 0:3
KNEŽOPOLJAC — LJUBIJA 3:3

TABELA

1. Bratstvo	12	7	3	2	25:12	17
2. Sloboda	12	7	2	3	30: 9	16
3. Rudar	12	7	2	3	19:12	16
4. Aginci	12	6	4	2	18:11	16
5. Kiseljak	11	6	2	3	21:18	14
6. Rakovčani	12	4	5	3	13:14	13
7. Potkozarje	12	5	2	5	27:20	12
8. Gomjenica	11	5	2	4	23:19	12
9. Knežopoljac	11	3	3	5	14:24	9
10. Jedinstvo	11	3	3	5	13:22	9
11. Mrakovica	11	1	6	4	13:16	8
12. Ljublja	11	2	3	6	11:20	7
13. Krivdića Brdo	12	2	2	8	16:30	6
14. Grmeč	12	2	2	8	18:33	6

Posljednje kolo nedjelja, 17. novembra: — Kozaruša: Mrakovica — Grmeč (10 sati), Koprivna: Kiseljak — Ljubija, Sanski Most: Sloboda — Knežopoljac (10 sati), Bosanska Dubica: Krivdića Brdo — Gomjenica; Kozarac: Bratstvo – Potkozarje, Kamengrad: Rudar — Jedinstvo, Rakovčani: Rakovčani 79 — Aginci. Miodrag DESPOT

GRUPNA LIGA „VRBAS"

BANJALUKA — Završen je prvi dio prvenstva u Grupnoj ligi „Vrbas". Titulu jesenjeg prvaka osvojila je ekipa Jelšingrada, kojoj preostaje još da odigra zaostalu utakmicu sa Udarnikom. U posljednjem kolu Jelšingrad je teškom mukom savladao Krajišnik sa 2:1. Tim Progresa pobijedio je Jedinstvo sa 4:2 i ostao je jedini konkurent Jelšingradu za prvo mjesto. Veliko iznenađenje napravilo je Bratstvo iz Česme, koje je u Rosuljama u susretu sa Udarnikom, osvojilo prvi bod na gostovanju.

SLOBODA — MLADOST 4:1 (1:0)

PISKAVICA — Strijelci: Knežević, Stanivuković 3 za domaće, a Galić za goste, sudija: Miljković (Banjaluka).

SLOBODA: Kasalović, Vučkovac, Dragić, Šutilović, Z. Grujić, Zrnić, Stanivuković, V. Grujić (Dragić), Jorgić (S. Knežević), Vučkovac, J. Knežević.

MLADOST: F. Gagula, Štrkić, I. Tukarić (Galić), Ćosić, Todić, L. Gagula, Anušić, Zelenika, Baćinski, Lukenda (A. Tukarić), J. Tukarić.

UDARNIK — BRATSTVO 3:3 (0:2)

ROSULJE — Strijelci: Miletić dva i Mitrović za domaće, a Poturević i Jarčević dva za goste, sudija: Glamočanin (Banjaluka).

UDARNIK: Jakovljević, Jurić, Ostojić, Stanković, Mitrović, Dragičević, Spahić, Trboljevac, Kresojević, Palačković, Miletić.

BRATSTVO: Majstorović, Milovanović, Gazić, Marić, Blažević, J. Lipovac, Juklen, I. Lipovac, Poturović, Knežević, Jarčević.

POLET — VRBAS 3:2 (1:1)

DRAGOČAJ — Strijelci: Domić dva i Šipka za domaće, a Dragičević i Gunić za goste, sudija: Banjaluka)

POLET: Bogdanović, Stojčević, Majdandžić (Trupina), Mirković, Stijaković, M. Dojčinović, Lj. Dojčinović, Brkić, Domić, Josipović (Vuković), Šipka.

VRBAS: Useinović, Medić, Grujić, Gunić, Osmančević, Gozić, Hrnić, M. Gunić, Mešić, Dragičević, Mihajlović.

PROGRES — JEDINSTVO 4:2 (3:0)

SKENDER-VAKUF — Strijelci: A. Glamočić tri i Dukić za domaćina, a Sačić i Ligić za goste, sudija: Radusin (Banjaluka).

PROGRES: Ž. Glamočić, Čelić, Vučić, Aleksić, Verić, Dukić, Raljić, Ž. Glamočić (Brkić), Đukić, A. Glamočić, Krkić.

JEDINSTVO: Juklen, Karat, Reis, H. Mahmutović, Heldić, Vehabović, Bajrić, Imamović, Sačić, Ligić, E. Mahmutović

ŽELJEZNIČAR — OMLADINAC 1:0
KRAJIŠNIK — JELŠINGRAD 1:2
GORICA — SLOGA 2:1

Tabela

1. Jelšingrad	12	10	2	0	26: 5	22
2. Progres	13	6	6	1	28:11	18
3. Sloga	13	6	3	4	16:13	15
4. Jedinstvo	13	7	0	6	37:26	14
5. Polet	13	6	2	5	20:18	14
6. Željezničar	13	6	4	3	13:11	14
7. Gorica	13	5	4	4	20:13	13
8. Udarnik	12	4	4	4	18:15	12
9. Omladinac	13	5	3	5	18:13	12
10. Sloboda	13	5	1	7	18:17	11
11. Mladost	13	2	7	4	12:17	11
12. Vrbas	13	3	4	6	21:28	10
13. Bratstvo	13	1	5	7	12:30	7
14. Krajišnik	13	2	2	9	17:38	6

Ž. TICA

GRUPNA LIGA „LIJEVČE"

BOSANSKA GRADIŠKA — Karakteristika 12. kola su tri pobjede gostujućih ekipa, drugi poraz Dubrava, te velika efikasnost svih klubova. Veliko iznenađenje priredio je Termal iz Mrčajevaca pobijedivši Ratara u gostima, dok je Vihor napokon pokleknuo na svom terenu. Pobjedom nad Veteranima srbačka Sloga, kolo prije kraja, ulazi najvjerovatnije u cilj kao jesenji prvak Lige.

SLOGA (T) — POTKOZARJE (D) 6:0 (2:0)

STRIJELCI: Grizelj 2, Lagundžija 2, Kodžiman i Kukić; sudija: Brnjak (Bosanska Gradiška), gledalaca: 200.

SLOGA: Miljević, Cota, S. Vukojević, Grizelj, Vidović, Kodžoman, M. Vukojević, Orlovac (Kukić), Pavleka, Lagundžija, Dubočanin.

POTKOZARJE: Trivić, Koljanin, Majdanac, Čikić, Zrnić, Galić, Đurić, Mirjanić, Miljanović, Sredojević, Švraka.

VIHOR — MLADOST (L) 2:3 (2:1)

STRIJELCI: Begović 2 za Vihor, a Kozak 2 i Đukić za Mladost, sudija: Brnjak (Bosanska Gradiška), gledalaca: 200.

VIHOR: H. Begović, Jezerak, Horoz, Čatak, Sadik Galić, Dizdarević, S. Begović, Kovač, Mušanović, Sead Galić, Draginović.

MLADOST: J. Trivunić, Novković, Rakić, B. Babić, Z. Babić, B. Trivunić, Dubenko, Kozak, Đukić, Aničić, Novaković.

RATAR — TERMAL 2:4 (1:2)

STRIJELCI: Mirjanić i Vidović za domaće, a za goste Trninić 2 i Mirjanić auto-gol, sudija: Janjić (Bosanska Gradiška), gledalaca: 50.

RATAR: Račić, Vrančić, Kecman, Vukelić, Mirjanić, Vujatović, Ilić, Gajić, Vidović, Popović, Maldić.

TERMAL: Golub, Bojanić, Mandić, Šnjegota, Dodik, J. Kelečević, S. Kelečević, Vržina, Petković, G. Mandić, Trninić.

POTKOZARJE (BA) — BRATSTVO (0) 2:4 (1:2)

STRIJELCI: Suručić i Z. Stupar za domaće, a Dajić 2, Softić i Lojić za goste, sudija: Marić (Srbac), gledalaca: 30.

POTKOZARJE: Babić, Lakić, Vujmilović, Suručić, Sajić, Smiljanić, Z. Stupar, Petković R. Stupar, Brkić, Lukač.

BRATSTVO: Z. Huremović, Lojić, Halilović, Malgaić, S. Huremović, Tahić, Dajić, M. Huremović, (Bradarić), Softić, Alijatić, (Dž. Huremović), Kupinić.

MLADOST (B) — ŽUPA 5:1
SLOGA (S) — VETERANI 5:0
BRATSTVO (P) — DUBRAVE 2:1

TABELA

1. Sloga (S)	12	10	1	1	39: 6	19
2. Dubrave	12	9	1	2	29: 9	17
3. Sloga (T)	12	6	4	2	28:16	16
4. Bratstvo (B)	12	7	1	4	31:22	15
5. Mladost (B)	12	6	2	4	29:24	14
6. Bratstvo (P)	12	6	2	4	21:17	17
7. Vihor	12	6	2	4	20:20	14
8. Mladost (L)	12	5	3	4	18:15	13
9. Ratar	12	3	3	6	22:31	9
10. Termal	12	4	1	1	18:27	9
11. Župa	12	2	2	8	12:26	6
12. Potkozarje (D)	12	3	0	9	16:32	6
13. Potkozarje (BA)	12	1	4	7	13:33	6
14. Veterani	12	1	4	7	12:33	6

U 13. (poslednjem) KOLU IGRAJU: Župa — Bratstvo (P), Veterani — Mladost (B), Mladost (L) — Sloga (S), Bratstvo (0) — Vihor, Termal — Potkozarje (BA), Potkozarje (D) — Ratar, Dubrave — Sloga (T). Đ. STARČEVIĆ

MEĐUOPŠTINSKA LIGA BANJALUKA

IZJAVE I OCJENE

Miljković iz „Rade Ličine" pred golmanom Radničkog Halkićem

„RADE LIČINA" — RADNIČKI 2:2

Miroslav DAKIĆ, kapiten „Rade Ličine":

— Nakon vođstva gostiju od 2:0 uspjeli smo da konsolidujemo svoje redove i smatram da smo zasluženo osvojili jedan bod, a da nas je poslužila i sreća, mogli smo na kraju uknjižiti i drugi poen.

Fuad ALUKIĆ, lijevo krilo Radničkog:

— Obje ekipe su imale svoje slabosti ali i šanse da postignu i gol više. Nakon zasluženog vođstva dozvolili smo domaćinu da anulira tu prednost, a kasnije je bilo teško to ponovo nadoknaditi. N.K.

OMARSKA — LIJEVČE 2:0

Zoran Smileski, trener Omarske:

— Ovu utakmicu odigrali smo bez nekoliko ključnih igrača, pa je zato prvo poluvrijeme donijelo blijedu igru naše ekipe. Nakon izmjena u drugom poluvremenu zaigrali smo svoju igru i tada postižemo dva lijepa gola i time se na najljepši način za ovu sezonu opraštamo od svoje publike.

Božo Banović, trener Lijevča:

— Dobra, fer i korektna utakmica. Nadmoćnost domaćina u drugom poluvremenu donijela im je zasluženu pobjedu. B.D.

OBRADOVAC — SLOGA (GP) 1:1

Enver Ćalić, trener Obradovca:

— Karakteristike ove utakmice su pretjerana nervoza i zasluženo osvojen bod gostiju.

Branislav Maletić, trener Sloge:

— Više sam nego zadovoljan osvojenim bodom. Očigledno dobro smo postavili igru, prepuštanjem sredine terena domaćinu koji se u takvoj igri nije najbolje snašao. Đ.S.

ŠATOR — BRATSTVO 0:2

Boro Jovičić, trener Šatora:

— Gosti su znalački organizovali odbranu, a iz brzih kontranapada ugrožavali su naš gol, što im je donijelo uspjeh.

Ratko Buvač, trener Bratstva:

— Utakmica je bila prava prvenstvena. Došli smo po bod, a odnijeli oba. Sudija je loše vodio susret i previše je dopustio oštru igru. F.B.

SLOBODA — JEDINSTVO 2:1

Nebojša Terzija, lijevi bek Slobode:

— Zaslužena pobjeda u igri koja je obilovala sa mnogo faulova i grubosti. Ipak, sudija je utakmicu dobro priveo kraju.

Miladin Branković, golman Jedinstva:

— Vrlo borbena utakmica. I golovi su regularni. Sudija je trebao biti malo energičniji i strožije kažnjavati grubosti. L.S.

OMLADINAC — NAPRIJED 0:1

Adem Babović, trener Omladinca:

— Naši igrači su sami sebe pobijedili. Neki kao da namjerno ne žele igrati! Rukovodstvo kluba mora stupiti u akciju, jer ovako se ne brane boje Omladinca.

Migdad Hadžibegović, kapiten Naprijeda:

— Žao mi je domaćina, jer je po igri zaslužio ako ne dva, ono bar bod. Utakmica je bila fer i korektna, a suđenje odlično. O.F.

NAJBOLJI SASTAVI

„A TIM"

Tičević (Bratstvo) 7, N. Milinković (Radnički) 7, Omerkadić (Naprijed) 8, Zrnić (Omarska) 8, Hadžibegović (Naprijed) 9, Pehadžić (Naprijed) 8, Mijatović (Omarska) 8, Dujso (Naprijed) 8, Jakupović (Bratstvo) 8, S. Krecelj (Omarska) 8, Janjić (Omarska) 8.

„B TIM"

Beharić (Mladost) 7, Smajić (Bratstvo) 7, Terzija (Sloboda) 7, Memić (Naprijed) 8, Marin (Sloga) 8, Mamuza (Omarska) 8, Topalović (Mladost) 7, Trivić (Sloga) 8, Zgonjanin (Trgprodaja) 8, Đukić (Bratstvo) 8, Kljajić (Naprijed) 8.

LISTA STRIJELACA

8 golova: Anušić („Rade Ličina")
7 golova: Despotović (Lijevče), Turšić (Šator),
Romanić (Omarska)
6 golova: Lovre (Šator), Paspalj (Lijevče)...

RUKOMET

KRAJIŠKA LIGA

BIHAĆ: PARTIZAN — UNA 10:0

Dvorana „Luke", sudije: Ljubiončić i Hadžić (oba Cazin) delegat: Mujačić (Prijedor),

PARTIZAN: Dizdar, Tomić, Piralić, Miletić, Beširević, Bujanović, Babić, Došenović, Bašić, J. Imširević S. Imširević, Dedić.

UNA: Krupić, D. Mandić, R. Mandić, Malić, Velagić, Delalić, Mašić, Bužimkić, Dražić, Velicki i Matanicki.

Utakmica registrovana službenim rezultatom 10:0 zbog napada gostujućih igrača na sudije.

CAZIN: METALAC — BRATSTVO (K) 27:26 (11:12)

Igralište: Alinac, sudije: Budimlić, Momčilović (oba Bihać) delegat: Đurašinović (Sanski Most).

METALAC: Lipović 2, Barjakarević 14, Hadžalić 1, Salapura 5, Puškar 2, Coralić 2, Hodžić 1 i Zulić.

BRATSTVO (K): Vuković, Jakupović 8, Mudrinić 9, Zolak, Mujezinović 4, Savanović, Hadžić 3, Karajić, Temimović, Ljubanić, Jaganjac i Botonjić.

BOSANSKI NOVI: SREDNJOŠKOLAC — MLADOST 35:30 (17:15)

Igralište: Srednjoškolski centar, sudije: Bulić (Bihać) Omeragić (Bosanski Petrovac), delegat Sopta (Bihać).

SREDNJOŠKOLAC: Majstorović, Kapetanović 10, Kovač 2, Cerić 9, Hušidić 1, Aslanović 6, Muratagić 5, Kutlija 2.

MLADOST: Ramić, Gredelj 9, Jaganjac 6, Alagić Kartal 1, Srdić, Bašić 2, S. Ramić 6, Spahić 3, Nikić 3, Terzić i Mašić.

BANJALUKA: RADE LIČINA — SLOGA (Pr) 41:26 (21:12)

SUDIJE: Bulić (Bihać), Omeragić (BP), delegat Sopta (Bihać), Dvorana „Borik".

RADE LIČINA: Jovanović, Pavlišin 5, Perić 10, Praštalo, Marković 7, Burkuš 2, Trninić 2, Bilić 6, Kučuk 1, Nezirević 8, Bajić i Majstorović.

SLOGA: Kolarić, Mešić 2, Čuran 5, Tešnjak 6, Hrustanović 1, Broć 2, Crnadak, Hasukić, I. Mujaković 9, N. Mujaković.

REZULTATI 10 kola: METALAC - Bratstvo 27:26 (11:1), Partizan - Una 10:0, „Rade Ličina" - Sloga 41:26 (21:12), UNIS VHVT - Proleter 35:25 (13:14), Mladost (BL) - Omladinac 30:27 (15:11), Srednjoškolac - Mladost (BP) 35:30 (17:15)

TABELA

1. „Rade Ličina"	10	10	0	0	302:20	82	20
2. Mladost (BL)	10	9	0	1	289:232	57	18
3. Srednjoškolac	10	6	1	3	266:231	35	13
4. Bratstvo	10	5	2	3	240:246	-6	12
5. Omladinac	10	5	1	4	252:238	-14	11
6. Metalac (-1)	10	5	1	4	220:238	-18	10
7. Sloga	10	4	1	5	261:270	-9	9
8. Unis VHVT	10	4	0	6	282:288	-6	8
9. Partizan (-1)	10	3	0	7	205:218	-13	5
10. Proleter	10	2	1	7	237:271	-34	5
11. Una (-1)	10	2	1	7	233:287	-49	4
12. Mladost (BP)	10	0	2	8	240:293	-53	2

Parovi 11. kola: Mladost (BP) - Metalac, Omladinac - Srednjoškolac, Unis - Mladost (BL), Sloga - Proleter, Una - „Rade Ličina", Partizan - Bratstvo.

Z. BULIĆ

U BIHAĆU OD 22. DO 24. NOVEMBRA

TURNIR AVNOJ-a

U Bihaću su izvršene sve potrebne pripreme oko organizacije rukometnog turnira AVNOJ-a, jednog od dva tradicionalna turnira omladinskih selekcija republika i pokrajina u Jugoslaviji. Ovaj turnir će, prema odlukama predsjedništva Rukometnog saveza Jugoslavije i Predsjedništva Rukometnog saveza BiH, biti trajno premješten u avnojski Bihać, a održaće se od 22. do 24. novembra. Ove godine će učestvovati samo muške selekcije, dok će za naredne turnire biti obezbijeđen i nastup ženskih omladinskih selekcija.

Formirana su sva radna i počasna tijela koja su potrebna za realizaciju ovakvih manifestacija, komisije su već počele rad, pa se očekuje potpun uspjeh turnira.

Bihać je spreman, konstatovano je juče na sjednici Organizacionog odbora, na čijem čelu je predsjednik Izvršnog odbora SO Bihać Sead Mustafić, da sa svojim smještajnim i sportskim kapacitetima ugosti takmičare. Uporedo sa sportskim dijelom treba da se realizuje i kulturno - zabavni program koji se sastoji u posjeti Muzeju AVNOJ-a i kulturno-istorijskim znamenitostima Titovog Drvara i Bosanskog Petrovca. U realizaciji ovog dijela učestvovaće Kulturno-umjetničko društvo KOMBITEKS, „Krajinametal" kao i pripadnici JNA.

Z. B.

RUKOMETNE DECENIJE

RUKOMETNE DECENIJE (5)
UZ TRIDESETPETOGODIŠNJICU BANJALUČKOG BORCA

Smotra rukometaša

● Sredinom 1957. godine započinje uspon Borca: poslije uspjeha na prvenstvu BiH, Banjalučani su na kvalifikacionom turniru izborili pravo ulaska u Saveznu ligu

S proljeća 1957. godine živnuo je banjalučki sport. Pogotovo rukomet. Mladići su ga igrali na sve strane, a predosjećajući dolazak prelomnog trenutka, u Borcu se tada radilo više i temeljitije nego ikad dotad. Na Stadionu „Mladih krila", kasnije Stadion sportskih igara, 21,22. i 23. juna 1957. godine održan je finalni turnir za prvenstvo Bosne i Hercegovine u malom rukometu (danas samo „rukomet"). Okupili su se timovi: Borca, RK Zenice, Mlade Bosne i Bosne iz Sarajeva. Za tu priliku su se gradile i donekle izgradile tribine, a interesovanje za okršaje četiri najjača bosanskohercegovačka kluba bilo je veliko, jer je put sa te smotre one najbolje vodio ka Saveznoj ligi, u formiranju. O tom dramatičnom takmičenju, nekom drugom ćemo prilikom, duže i detaljnije, a uz ovu fotografiju da zapišemo samo toliko da je uoči starta turnira održan defile ekipa učesnica, a ovo je trenutak svečanog otvaranja, ovjekovječen vjerovatno kamerom Rajka Protića, u to vrijeme reportera u „Krajiškim novinama", danas „Glas".

L. P.

ŠAH

MEĐUOPŠTINSKA LIGA BANJALUKA

Poraz Željezničara

Porazom u igri sa Partizanom iz Vrbanje Željezničar umanjio šanse za prvo mjesto. Visokom pobjedom u Skender-Vakufu ŠK „Mladen Stojanović" na pragu Republičke lige. Dva kola prije kraja vodećeg može ugroziti pored Željezničara i Kozara, koja je u nedelju domaćin vodećem.

REZULTATI SEDMOG KOLA: **„Partizan" (Banjaluka) - Mladost (Kotor-Varoš) 6,5:3,5** (Alibegović-Gavranić remi, Cibukčić - Jovanović 1:0, bb, Popržen — M. Karalilć 1:0, Kovačević — Mehmedović remi, Jaran — Vuković 1:0, Radočaj - Tešić 1:0, Gojić - Teinović 1:0, Popović - R, Karalić 0:1, Semenjuk - G. Bilbija remi, Baralić - Z. Bilbija 0:1., Sudija : Vještica (Banjaluka).

„Pošk" (Potočani) - „Kozara" - (Bosanska Gradiška) 5:5 Zulić - Bavrlić 0:1, M. Davidović - Ćatović remi, Todorić - Živanović 0:1, Manojlović - Mlađenović remi, Danojević - Vokić 1:0, Pušić - Zaimović remi, Vujić - Janjanin 1:0, Mirjana Davidović - Došen 1:0, Živković - Marjanović 0:1, Milenko Živković - | Varmaz remi. Sudija: Trkulja (Banjaluka).

„Željezničar" (Banjaluka) - „Partizan" (Vrbanja) 3,5:6,5: Ganić - F. Handan 1:0, Bjelić - Hadžimujić remi, Komlenić - Turalić 0:1, M. Četković - Hasanagić 1:0, Vucelja - K. Handan 0:1, Idžan - Kulenović 0:1, S. Idžan - Nezirević 1:0, Tomašević - Prlja 0:1 bb, Martinović - Žuna 0:1, Četković R. Obradovac 0:1, Sudija: Skenderija (Skender-Vakuf).

„Progres" (Skender-Vakuf) - „Mladen Stojanović" (Prnjavor) 3:7 (Torlaković - Gašić 0:1, Ž. Đurić - Perić 0:1, Marjanović - Karić 0:1, Vučić - Hadžiavdić 0:1 Kopanja - Hadžiselimović 0:1, Aleksić - Jovičić 1:0, S. Đurić - Popović 1:0, Malić - Gatarić 0:1, Đurić - Prodanović 1:0, Vuković - Milakov 0:1 bb. Sudija: Penova (Banjaluka).

„Mladost" (Laktaši) - „Mladost" (Zalužani) 4:6 Rogić - Kapetanović 1:0, Miličević - Ogorelac remi, Vukojević-Hajrić 1:0, Krivokuća - Bilić remi, Ilinčić - P. Vukailović 1:0, Radovanović - Franičević 0:1, Dračina - Andrijević 0:1, Davidović - Damjanović 0:1, S. Davidović - Mršić 0:1, M. Miličević - Vukailović 0:1). Sudija: Zulić (Banjaluka).

STANJE NA TABELI: „Mladen Stojanović" 53,5 poena, Željezničar 48, „Kozara 45,5, Mladost (Z) 45, Pošk 43,5, Partizan (V) 42,5, Partizan (BL) 33, Progres 24,5 Mladost (L) 20,5 (meč manje) Mladost (KV) 16 (meč manje) poena.

D. VJEŠTICA

DANAS STARTUJE PRVENSTVENO BANJALUKE ZA ŽENE

KARABEGOVIĆEVA BRANI TITULU

BANJALUKA - Povodom novembarskih praznika - 25. novembra, Dana državnosti SR BiH, i 29. novembra, Dana Republike, Opštinski šahovski savez organizuje tradicionalno Prvenstvo Banjaluke u šahu za žene.

Otvaranje takmičenja obaviće se danas (srijeda) u prostorijama ŠK „Nikica Pavlić" u 17 sati, nakon čega se igra prvo kolo.

Titulu prošlogodišnje pobjednice brani majstorski kandidat Mina Karabegović, članica ŠK „Nikica Pavlić".

Za pet najbolje plasiranih šahistkinja predvidene su nagrade, a za prvoplasiranu i pehar u trajno vlasništvo.

N. L.

IZ OPŠTINSKOG SAVEZA BANJALUKA

SEMINAR ZA SUDIJE

Opštinski šahovski savez u zajedničkoj saradnji sa Centrom za školovanje i stručno usavršavanje amaterskog kadra SOFK-e Banjaluka organizuje seminar za sticanje zvanja šahovskih sudija.

Seminar će se održati u hotelu San (Laktaši) od 14. do 17. novembra. Na seminaru će se moći steći zvanja opštinskih i regionalnih šahovskih sudija.

Otvaranje seminara predviđeno je za četvrtak, u 17 sati.

N. L.

TELEGRAM

Šahovski radnici iz Banjaluke, koji godinama brinu o organizaciji Međunarodnog šahovskog turnira, a koji se održava povodom godišnjice oslobođenja grada, uputili su telegram sa iskrenim čestitkama novom prvaku svijeta. Kao što je poznato, Gari Kasparov prve korake ka međunarodnoj afirmaciji načinio je i velemajstorski bal osvojio 1979. godine u Banjaluci.

ZA ŠAHOVSKU KRUNU ● GARI KASPAROV ŠAMPION SVIJETA (2)

Prvi šahovski potezi

„Šah je najljepši poklon ljudima" (Velemajstor Portiš)

Već od malih nogu Gari Kasparov se počeo družiti sa magičnim crno-bijelim figurama. U domu Vajštajnovih, njegovi roditelji (inžinjeri elektrotehnike) često su rješavali šahovske zadatke. Petogodišnji dječak Garik sa neskrivenim zanimanjem gledao je tu čudesnu šahovsku tablu i čudesne drvene vojnike koji se kreću po njoj. Tada je znao već uveliko čitati, ali i zbrajati decimalne razlomke! Znao je i kako se kreću šahovske figure. Jedno jutro roditelji su bili neobično iznenađeni kada im je petogodišnjak saopštio: **„Onaj problem koji ste pokušali sinoć riješiti, bio bi riješen potezom..** i iznio svoje mišljenje.

Ubrzo je postao član Dvorca pionira u gradu Baku, a njegov prvi šahovski učitelj bio je **Oleg Privorocki.** Kada je imao sedam godina, ostao je bez oca i majka mu je dala svoje prezime Kasparov umjesto ranijeg Vajnštajn.

U ŠKOLI BOTVINIKA

Dječak je brzo napredovao. Uključili su ga u čuvenu školu još čuvenijeg šahovskog akademika **Mihaila Botvinika,** bivšeg trostrukog prvaka svijeta. Gari Kasparov bio je najmlađi polaznik. Bio je Kasparov često i brzoplet. Botvinik mu je govorio: **Polako Garik, ne žuri, treba prvo dobro razmisliti, pa tek onda igrati. Nemoj da postaneš kao Tajmanov ili Larsen i oni prebrzo odlučuju."**

„Maljčik" iz Bakua kako su ga mnogi od milja zvali uspješno se privikavao na teoretski rad i domaću analizu pozicija. Imao je svega 13 godina i već tada je samouvjereno govorio da će postati drugi Aljehin.

Godinu dana ranije učestvovao je na prvenstvu Sovjetskog Saveza za omladince (1976. godine). Na okupu se našlo mnogo mladih šahista sa velikim starosnim rasponom od mališana do osamnaestogodišnjaka. Mnogi su govorili da će ovo Gariju Kasparovu biti dobra škola i da će ga za početak stariji malo „izdevetati", ali to će mu samo koristiti.

Na sveopšte iznenađenje, „devetao" je jedan od najmlađih. Precizni statističari su zabilježili da na ovakvim takmičenjima, koja se održavaju od 1934. godine, do tada niko nije odnio pobjedu kao dvanaestogodišnji Kasparov.

Kao četrnaestogodišnjak ispunio je normu za majstora sporta. U tim godinama takav rezultat je ostvarila samo Maja Čiburdanidze.

U tim početnim godinama karijere Kasparova nije uvijek išlo sve po planu. Bilo je i neuspjeha. Tako je na prvenstvu svijeta za kadete (do 17 godina) 1976. godine dijelio 3-6 mjesto, a ni sljedeće godine nije se popeo iznad trećeg. U finišu takmičenja pojavljivala se kod njega neka čudna nervoza. Ali i tada su u njega vjerovali

Veliki Botvinik, koji je poznat po tome što daje

Prva šahovska fotografija: sedmogodišnji Gari Kasparov

oprezne izjave, rekao je: **Budućnost šaha je u rukama takvih mladića!"**

USPJEH MEĐU SENIORIMA

Na polufinalu prvenstva Sovjetskog Saveza u Daugavpilsu (ljeto, 1978) Gari je pretekao čak osam velemajstora i izborio plasman na finalno takmičenje. Do tada na prvenstvu najšahovskije zemlje, Sovjetskog Saveza, nikada se nije pojavio jedan petnaestogodišnjak. Bilo je to zaista prvorazredno iznenađenje.

Šahovski autoritet **Tigran Petrosjan** izjavio je: **„Gari odlično spaja dva stila, pozicioni i kombinatorni."** Ekssampion svijeta **Mihail Talj,** koga mnogi, zbog njegovog oštrog stila, nazivaju „gusar iz Rige", dao je još jezgrovitiju ocjenu o igri dječaka iz Bakua: **„Kasparov je neosporno rijetka pojava u šahu. Mogu imenovati samo dvojicu šahista koji su sa 15 godina tako uspješno nastupali na velikim turnirima. To su Fišer i Spaski."**

U proljeće 1979. godine Gari Kasparov je krenuo prvi put iz „rodine" na jedan međunarodni turnir u inostranstvo. Put ga je vodio u ljepotiću Bosanske krajine - Banjaluku. Tamo je trebao da počne treći po redu skup jakog sastava sa 16 učesnika.

(Nikola LAKIĆ)

(Nastaviće se)

ŠAHOVSKI ZADATAK

Broj 1005
Priprema: Nikola LAKIĆ, šahovski majstor

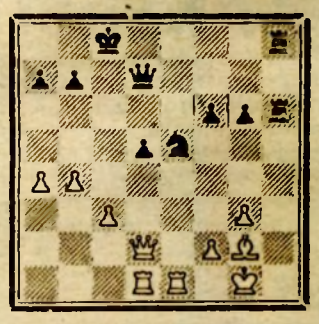

Bijeli: Kg1, Dd2, Td1, Te1, Lg2, pješaci a4, b4, c3 f2, g3 (10
Crni: Kc8, Dd7, Th6, Th8, Se5, pješaci a7, b7, d5, f6, g7 (10)

CRNI VUČE I DOBIJAI

Na neodbraniv način matirao je crni protivnika u četiri poteza (Malikov - Zablocki, Krasnojarsk, 1978).

Rješenje prošlog zadatka: 1. Sf7 Tf7 2. Td8 Lf8, 3. De5 i crni je pred matom predao.

O MATERIJALNOJ OSNOVI RADA OPŠTINSKE KONFERENCIJE CRVENOG KRSTA BANJALUKA

Prepušteni sami sebi

● Postojeći način finansiranja, po kojem Opštinska konferencija Crvenog krsta ostvaruje 5 odsto prihoda u vidu dotacija a ostalo vlastitim aktivnostima očigledno da bi trebalo mijanjati

● Uz veću podršku šire i uže društveno-političke zajednice, koju Crveni krst svakako zaslužuje, mogli bi se postići i značajniji rezultati.

Materijalna osnova rada mnogih opštinskih konferencija Crvenog krsta je dosta slaba. Bez njenog što bržeg popravljanja nema ni uspješnog djelovanja ove najveće humanitarne organizacije. S obzirom na to da je riječ o organizaciji koja ostvaruje ciljeve i zadatke iz oblasti zdravstva, socijalne zaštite, vaspitanja i društvene samozaštite, odnosno obavlja djelatnost od širokog društvenog interesa očekuje se veća podrška od uže i šire društveno-političke zajednice, u smislu ostvarenje većih prihoda Crvenog krsta iz budžeta i dobijanja posebnog tretmana u odnosu na ostale organizacije i udruženja u komuni.

Materijalna osnova rada Opštinske konferencije Crvenog krsta Banjaluka je bolja od većine drugih, ali postojeći sistem finansiranja po kojem se 5 odsto od ukupno potrebnih sredstava obezbjeđuje u vidu dotacija, a 95 odsto vlastitim aktivnostima svakako da nije najpovoljniji. Osim toga prihodi se ne ostvaruju na planiranom nivou. Na ovo su dosta uticale inflatorne stope koje su značajno ugrožavale životni standard radnih ljudi te je smanjena mogućnost izdvajanja makar i u humanitarne svrhe. Iznosi koji se uplaćuju su sve manji što se posebno manifestuje kod OUR-a. O ovom najbolje govori činjenica da je od planirani 500 hiljada dinara priloga od OUR-a za ovu godinu realizovano do sada svega 90 hiljada ili 18 odsto. Dio prihoda ostvaren je od rada kuhinje koja pruža usluge u isporuci hladnih i toplih obroka osnovnim školama i radnicima nekoliko kolektiva. Značajna sredstva Opštinskoj konferenciji Crvenog krsta Banjaluka izdvojili su SIZ socijalne zaštite i SIZ dječije zaštite. Prihodi u akciji „Nedjelja Crvenog krsta" i „Nedjelja solidarnosti" premašili su planirane, ali su u akciji „Nedjelja borbe protiv tuberkuloze" ostvareni sa 42 odsto u odnosu na plan. Iz ostvarenih prihoda podmiruju se lični dohoci radnika radne zajednice, režijski troškovi i vrši finansiranja aktivnosti u koje je uključen Crveni krst. Jedna od najznačajnijih je svakako dobrovoljno davalaštvo krvi. Zbog nedovoljnog angažovanja Kliničko-bolničkog centra, koji je trebalo da bude sufinansijer, i zbog nedovoljnih sredstava Crvenog krsta ova aktivnost ne pokazuje bolje rezultate. Istina značajniji rezultati su ostvareni u nekim aktivima društvenog davalaca krvi kao u TAS-u, „Bosni", HTVT „Unisu" i SOUR-u „Rudi Čajavec". Ima i kolektiva u kojima nisu ni formirani ovi aktivi, a da se i ne govori o materijalnoj osnovi njihovog rada. Posebno mjesto zauzimaju takozvane vanredne aktivnosti. Njihovu materijalnu osnovu čine prilozi radnih ljudi i građana i organizacija udruženog rada. U toku ove godine pružena je pomoć gladnima u Africi preko 3 miliona dinara, a postradalima na Kopaoniku preko dvije stotine hiljada.

Dakle programom rada Opštinske konferencije Crvenog krsta predviđene su brojne aktivnosti za koje je neophodno obezbjediti dodajući tome i podatak da se sve planirane neće ni ostvariti jasno je da je Crvenom krstu neophodno posvetiti veću pažnju, pružiti podršku, što će obezbjediti potpunije izvršenje prioritetnih zadataka i aktivnosti ove organizacije.

L. MARTINOVIĆ

ZA STANOVNIKE ULICE ANTE MARINIĆA

ASFALT DO KRAJA GODINE?

● Nakon izgradnje kanalizacione mreže, koje će uskoro biti puštena u upotrebu, stanovnici iz Ulice Ante Marinića namjeravaju da do kraja godine, uz vlastito učešće - obezbijede sredstva za asfaltiranje 250 metara ulice u kojoj stanuju

Već mnogo godina stanovnici Ulice Ante Marinića vode bitku oko problema izgradnje kanalizacione mreže i asfaltiranja ulice u dužini od dvije stotine pedeset metara. Ovdje ima oko trideset i pet kuća i nešto više domaćinstava koji su se složili da ovaj problem za njih u skoroj budućnosti bude prevaziđen.

Prije godinu dana, na referendumu građana, izglasali su da će samodoprinosom od 2,5 odsto ličnih primanja u trajanju od tri godine, sufinansirati izgradnju kanalizacije i asfaltiranje ulice. Devalviranje dinara otežavalo je njihovu ionako slabu novčanu pomoć, pa su odlučili prikupiti tri miliona i sto hiljada dinara uz određena sredstva SIZ-a za prostorno uređenje i komunalne djelatnosti. Izvođač ovih radova je RO „Energomont" iz Banjaluke.

- Među nama je bilo i onih koji nisu odobravali, niti htjeli učestovati u ovoj za nas neophodnoj akciji. Pojedinci nisu bili voljni da pomognu oko onih grubljih radova gdje nije potrebno utrošiti pare. Bez obzira na ovakva reagovanja pojedinaca, mi smo ostvarili svoj plan. U toku je faza zatrpavanja postavljenih cijevi i nadamo se skorom priključivanju na susjedni dio kanalizacione mreže, izjavio je **Robert Šimbera**, predsjednik režijskog odbora.

Stanovnici ovdje izražavaju zadovoljstvo i to pokazuju velikim brojem učešća na akciji. Ovdje kažu da je bila veoma teška situacija proteklih godina jer su se septičke jame prilikom jakih kiša izlijevale i zagađivale okolinu. Osim toga, pražnjenje jedne takve jame koštalo je hiljadu dinara. Da okolo ne bi vladala zaraza, neophodno je bilo po nekoliko puta godišnje ih čistiti.

Kad se priključe na kanalizacionu mrežu, ovi vrijedni građani imaju u planu do kraja godine asfaltirati ulicu u dužini od 250 metara. Za ove radove obezbijedili su novčana sredstva od milion i osam stotina hiljada dinara od toga devet stotina hiljada SIZ za prostorno uređenje i komunalne djelatnosti.

M. V.

IZ OOUR—a „VODOVOD I KANALIZACIJA"

PROŠIRENJE VODOVODNIH KAPACITETA

● Postojeći kapaciteti „Vodovoda" namijenjeni snabdijevanju grada vodom nedovoljni su, zbog čega su nedavno počeli radovi na proširenju postojećih bunara, uređenju infrastrukture, montaži pumpe... ● Radovi treba da budu završeni do sredine ovog mjeseca

Česti nestanci vode u pojedinim dijelovima grada posljedica su preopterećenosti vodovodnih kapaciteta. Zbog toga „Vodovod i kanalizacija" nije u stanju redovno snabdijevati grad vodom iako su, ističu u ovom kolektivu, ovi poremećaji trenutnog karaktera.

Na ovako stanje utiču, između ostaloga i potrebe privrede, jače izražene u jesenjem periodu („Vitaminka" je koristila ogromne količine vode). Tome treba dodati i nova priključenja i učestale kvarove vodovodnih postrojenja koji su se javili ljetos, a još ne jenjavaju. Sudeći po prijavama kvarova, a njih je dnevno i do pedeset, pod zemljom među vodovodnim cijevima vlada prava havarija. U ovom OOUR-u kažu da se u posljednjih deset godina nije zapamtilo takvo pucanje cijevi. Iako stručne ekipe u dvije smjene, ponekada i noću svi kvarovi se ne stignu blagovremeno otkloniti tako da i po petnaestak dana ostaju u neispravnom stanju.

Uzevši sve ovo u obzir stiče se zaključak da je količina vode koja kola kroz oko tristotine kilometara vodovodne mreže ovom urbanom prostoru nedovoljna. Slijedeći ovu misao u gradskom vodovodu su se odlučili na proširenje kapaciteta pa će se u dogledno vrijeme postojećim količinama dodati još 150-200 litara u sekundi, naravno kvalitetne vode za piće.

- Sastavni dio tih proširenja su i bunari na kojima su radovi otpočeli prije desetak dana, a planira se da će biti završeni petnaestog novembra nakon čega će se nastaviti sa radom na opremi bunara, izradi infrastrukture, montaži pumpe. Prvi bunar će raditi neprekidno, a druga dva će se puštati prema potrebi - rekao nam je Aljoša Marković tehnički direktor OOUR-a „Vodovod i kanalizacija".

Potrebno je također rekonstruisati postojeće i izgraditi nove infiltracione bazene radi obogaćivanja podzemne izdani sa vodom. Radi se i na izradi projektne dokumentacije, na proširenju postojećeg uređaja za kandidacioniranje vode za piće do 1200 litara u sekundi.

Svake godine, „Vodovod" krene i s rekontrukcijama vodovodne mreže u cilju poboljšanja vodosnabdijevanja užih ili širih lokaliteta. Do sada najspornije područje bilo je naselje „Lauš, gdje je „Vodovod", uz sredstva dobijena mjesnim samodoprinosom građana, uložio najviše sredstava. Radovi će, planiraju ovdje, biti završeni polovinom sljedeće godine.

Z. LOLIĆ

ZBOG PROPUSTA „JABLANICE"

Neizvjestan kvalitet i rokovi

● Za probijanje rokova izrade spomenika u RO „Novo grobije" kriva neblagovremena isporuka jablaničkog granita

U jednom od prošlih brojeva „Glasa", u rubrici „Čitaoci-saradnici" objavljeno je pismo Radojke Kos iz Banjaluke, u kome iznosi neke zamjerke na račun RO „Novo grobije" sa kojom je zaključila ugovor za izgradnju dviju grobnica. Tom prilikom ugovoreni su i rokovi kojih se ovaj kolektiv nije pridržavao.

Mehmed Omerbegović, direktor RO „Novo groblje", kaže, bez uvijanja, da je Radojka Kos, u pogledu rokova, potpuno u pravu i da kolektiv snosi punu odgovornost Međutim, razlozi koji su doveli do probijanja rokova su mnogobrojni i van uticaja radne organizacije.

Naime, „Novo groblje" već niz godina ima zaključen ugovor za nabavku jablaničkog granita sa RO „Jablanica". Međutim, isporuka kamena je, pored urednog avansiranja, neredovna, nekvalitetna, ne dobija se kamen odgovarajućih dimenzija, pa su zbog svega ovoga dovedeni u situaciji da probijaju rokove i zavlače stranke.

Omerbegović kaže da su još prije godinu dana pisali „Jablanici" kojoj su se žalili na blagovremenu isporuku i kvalitet, ali do danas nisu dobili nikakav odgovor, a po svojoj prilici nećega ni dobiti pošto su prisiljeni da sa njom poslovno sarađuju.

Osim toga, u ugovoru je posebno naznačeno da će se grobnica raditi od viđenog kamena. Stranke obično ne dođu da provjere kvalitet kamena koji će se ugrađivati, pa kad grobnica bude gotova onda pristižu reklamacije. Otežavajuća je okolnost što jablanički granit nije klasificiran po kategorijama kvaliteta, pa su oni prisiljeni da ugrađuju onaj materijal sa kojim raspolažu, a otud i zamjerke.

A. M.

PIJAČNI BAROMETAR

POVRĆE: luk 70, bijeli luk od 200 do 250, kupus od 80 do 100, kelj od 120 do 150, špinat od 100 do 120, karfiol od 150 do 200, grah od 400 do 500, krompir od 50 do 60, mrkva od 100 do 120, rotkva 80, cikla od 80 do 100, paradajz 150, paprike od 80 do 120, ljute papričice 300 dinara po kilogramu.

VOĆE: grožđe od 160 do 220, nar 200, mandarine 560, smokve od 550 do 900, jabuke od 100 do 120, kruške od 100 do 160, kesten 120 dinara po kilogramu.

JAJA: od 30 do 35 dinara po komadu.

MED: od 600 do 700 dinara po kilogramu.

ORASI: jezgra od 2.000 do 2.100, u ljusci 600 do 650 dinara po kilogramu.

MLIJEČNI PROIZVODI: sir od 250 do 500, kajmak od 500 do 700, užički kajmak 1.200 dinara po kilogramu.

CVIJEĆE: karanfil od 50 do 70, ruže od 80 do 140, hrizantema 150, ljiljan od 150 do 180, anturijum od 250 do 300, gladiole od 70 do 120, iris 150, gerber od 130 do 180, nerina 200 dinara po struku.

Ž. P.

ZA MIHAJLA ŠUŠNJARA, STAKLODUVAČA IZ BANJALUKE

USKORO — PRAVI POSAO

Mihajlo Šušnjar jedini krajiški stakloduvač, uskoro se može nadati boljim danima. Nakon teksta koji je „Glas" nedavno objavio o njegovom slučaju, oglasio se Poljoprivredni zavod. Ovaj kolektiv ponudio je Šušnjaru saradnju koja bi podrazumijevala izradu laboratorijskog stakla za njihovu laboratoriju.

Iako su potrebe za ovom specijalnom vrstom stakla u Krajini velike, a nabavljaju se iz drugih republika ili inostranstva, Mihajlo Šušnjar do sada je uspio da se poveže jedino sa Tehnološkim fakultetom. Inače, od stabla je izrađivao uglavnom staklene (ukrasne) figurice.

Ž. L.

BANJALUKA: U VIJEĆNICI DOMA KULTURE 13. NOVEMBRA OKRUGLI STO

KORAK U 21. VIJEK

U vijećnici Doma kulture u srijedu 13. novembra u 19 sati biće organizovan okrugli sto pod nazivom „Korak u 21. vijek" (poslovodnopravna informatika), a predavači su profesori Univerziteta u Beogradu doktor **Vidojko Ćirić** i doktor **Milutin Čupić**.

J. P.

AEROZAGAĐENJE

Prema podacima dobijenim od banjalučkog instituta zaštite za 11. i 12. novembar 1985. godine, koncentracija sumpor-dioksida po kubnom metru izmjerena je u Centru 47, Boriku 75, Mejdanu 67, Vrbanji 96, Česmi 35 i Delibašinom selu 54 mikrograma. Dozvoljena gornja granica kratkotrajne koncentracije iznosi 500, a dugotrajne 150 mikrograma.

Koncentracija čađi po kubnom metru izmjerena je u Centru 15, Boriku 24, Mejdanu 53, Vrbanji 38, Česmi 11, Delibašinom selu 17, a dozvoljena gornja granica i kratkotrajne i dugotrajne koncentracije je 150 mikrograma.

Povodom 110-godišnjice smrti Svetozara Markovića (1846-1875)

LUČONOŠA SOCIJALIZMA NA BALKANU 1

Piše: Adam NINKOVIĆ

Život dug koliko i djelo

● *Vrlo mlad po godinama, ali zreo kao mislilac i političar, Marković je dobro uočio gdje se nalazi progresivna snaga srpskog društva: u omladini, naprednoj inteligenciji i siromašnom seljaštvu*

Ove (1985) godine navršava se 110 godina od smrti Svetozara Markovića (1846-1875), glavnog začetnika i nosioca ideja socijalizma na Balkanu. Nakon smrti tvorca, život je nastavilo njegovo djelo. Tokom jedanaest proteklih decenija i na primjeru Svetozara Markovića se pokazalo da velike ličnosti žive onoliko koliko i njihova djela. Biološko trajanje velikana istorije mnogo je kraće od trajanja njihovih ideja. A ideje se prenose sa generacija na generaciju. I traju upravo dotle dok nalaze dijalog sa novim idejama, dok pobuđuju interesovanje.

Život, djelo, i djelovanje Svetozara Markovića - istaknute ličnosti naše burne istorije - ne prestaje da pobuđuje interesovanje naše kulturne, naučne i uopšte društvene javnosti. Više od 100 godina, cjelokupno djelo lučonoše socijalizma na Balkanu predstavlja izazov za proučavanje, interpretaciju i dovođenje u vezu sa savremenim društvenim razvojem.

Borba za nacionalno i socijalno oslobođenje

Mada je gorostasna figura društveno-političkog i kulturnog života Srbije u drugoj polovini XIX vijeka - Svetozara Markovića ne treba posmatrati kao ličnost koja je čudotvorno „pala s neba" u ondašnju Srbiju i uzburkala njen društveni život i razvoj u vrijeme nastanka kapitalizma, građanskog liberalizma, parlamentarizma i sl. On nije bio nikakav mistični vjetar i nije mogao djelovati kao snažan burevjesnik socijalizma da već tada u Srbiji nisu postojale društvene snage spremne da prihvate njegove ideje. Marković je svojim idejama ustalasao prije svega omladinu i naprednu inteligenciju koja je najbrže mogla da osjeti progresivnost njegovih političkih opredjeljenja i aktivnosti u cjelini.

Vrlo mlad po godinama, ali zreo kao mislilac i političar, Marković je dobro uočio gdje se nalazi progresivna snaga srpskog društva: u omladini, naprednoj inteligenciji i siromašnom seljaštvu. U najmasovnijem sloju, u siromašnom seljaštvu, mada nepismenom, on je vidio napredna stremljenja. Taj sloj je iznio tešku borbu za nacionalno oslobođenje, ali je na umu i srcu imao i socijalno oslobođenje. Seljaštvo Srbije XIX vijeka borilo se grčevito kako za zbacivanje turskog jarma, tako i za oslobođenje od nameta koji karakterišu feudalizam,; borilo se za slobodu i samostalnost. Međutim, tu samostalnost već je bila započela da guši prvobitna akumulacija kapitala u Srbiji (zelenašenje i dr. procesi). Marković je to dobro zapazio i svestrano analizirao u „Srbiji na Istoku", kao i u drugim, manjim radovima.

U tom svjetlu vidi se zašto je Marković ideje ruskih revolucionarnih demokrata povremeno stavljao ispred marksističkih ideja o radničkom socijalizmu u vrijeme Prve internacionale. Zato u ocjeni Markovićevog djela nije bitno to da li je više puta pomenuo ili citirao Marksa ili Černiševskog, već: **da li je njegovo učenje, suštinski gledano, izvorno marksističke provencijencije ili nije, odnosno u kojim elementima jeste, a u kojim nije.** U stvari, bitno je procjenjivati marksistički smisao Markovićevih ideja, koncepcija i rješenja za razvoj socijalizma na našem tlu.

Da bi se to postiglo, potrebno je, prvo, dobro poznavati vrijeme i prilike u kojima je djelovao Svetozar Marković tj. Srbiju šezdesetih i sedamdesetih godina prošlog vijeka.

Srbija u vrijeme Svetozara Markovića

Razvoj Srbije tokom pedesetih, šezdesetih i sedamdesetih godina XIX vijeka, dakle u vrijeme djelovanja Svetozara Markovića, karakteriše se, cjelovito gledano, sve čvršćim uspostavljanjem kapitalističkih društveno-ekonomskih odnosa. Začetke takvih odnosa nalazimo još u vrijeme turske vladavine prije I i II srpskog ustanka, i to uglavnom u nastojanju robno - novčane privrede i razvoju tržišta, mada u malom obimu i sa prevashodno agrarnim proizvodima. Bitno je da se već tada začinje klasna diferencijacija stanovništva karakteristična za kapitalistički društveno-ekonomski sistem. Ta diferencijacija vrši se, prije svega, raslojavanjem srpskog sela na bogate i siromašne seljake u okviru naturalne privrede. Na političkom planu to će se odraziti kroz povećani ugled i društvenu moć bogatih seljaka.

Raslojavanje srpskog sela bilo je naročito pospješivano materijalnim interesima seoskih trgovaca, koji su se bavili, najviše otkupom i preprodajom viška agrarnih proizvoda, a posebno trgovinom stokom. Istovremeno sa bogaćenjem seoskih trgovaca, srpsko selo - u kojem je živjela ogromna većina stanovništva - sve se više uvlačilo u procesu robno - novčane privrede. Ova kretanja su kod seoskog življa podsticala težnju za individualnim posjedom, bez kmetovskih dažbina, i povećavala ogorčenost seljaka prema feudalnom društvenom sistemu u vrijeme turske vladavine u Srbiji. Kasnije, ta ogorčenost se prenosila na pojavu buržoazije u poluslobodnoj i slobodnoj Srbiji.

U takvim uslovima u Srbiji se, pored osnovnih klasnih suprotnosti, razvila i suprotnost između seljaštva i državnog činovništva (birokratije), prije svega poreznika. Uočavajući antagonizme između birokratije i naroda (seljaštva), Svetozar Marković je pokušao da ih objasni po ugledu na Marksovo objašnjenje klasnih suprotnosti.

Suštinski gledano, u društveno-ekonomskom i ideološko-političkom životu Srbije šezdesetih godina prošlog vijeka postojala je svojevrsna polarizacija snaga: na jednoj strani su bili konzervativci sa knezom Mihailom, a na drugoj liberali, napredna omladina, inteligencija i sl.

Liberali u Srbiji propagiraju u ovo vrijeme, uglavnom, političke ideje evropske buržoaske revolucije iz 1848. godine: **parlamentarni poredak, ustavnost, ugovornu formu vlade, nacionalni suverenitet** i dr. Bitno obilježje srpskog građansko-liberalnog pokreta je u tome da je bio prvenstveno omladinski i da je tražio glavni oslonac kod gradskog stanovništva i to inteligencije. Omladina je, dakle, djelovala najviše u gradovima, među inteligencijom. I obratno.

Političke stranke, grupe i uopšte strujanja polarišu se na lijeva i desna. Glavna snaga desnog krila u Srbiji, cjelovito uzeto, su liberali, a lijevo krilo se formira od zagovornika novih ideja - ideja socijalizma.

Glavni ideolog lijevog krila je upravo mladi Svetozar Marković, koji iz Ciriha dolazi u Srbiju, u proljeće 1870. godine.

Pošto je Marković prije boravka u Cirihu bio u Rusiji, gdje se razvijao pod uticajem tamošnjih društvenih prilika, a posebno revolucionarno-demokratskog pokreta Černiševskog, Dobroljubova, Pisareva i dr. značajno je imati u vidu sličnosti srpskog i ruskog društva u to vrijeme.

Specifičnost Markovićevih ideja

Kulturni razvoj Srbije u prvoj polovini XIX vijeka i kasnije, tokom šezdesetih i sedamdesetih godina, mada u osnovi određen ekonomskim - kapitalističkim razvojem srpskog društva, bio je veoma usko povezan sa političkom prilikama.

Strog politički režim imao je interes da ne dozvoljava razvoj revolucionarne kulture, pogotovu ne slobodoumne misli. Zato je narod držan u vjerskim i drugim zabludama, neznanju, praznovjerju. Crkva je kontrolisala rad škole, a ovaj se morao odvijati u okviru hrišćanske dogmatike. Progresivna misao i popularizacija naučne misli teško se probijala. Posebno su štampa i periodika (naučna i umjetnička) bile kontrolisane i sputavane, ne samo u političkom već i kulturnom, naučnom umjetničkom, kretanju naprijed. Književnost, uglavnom beživotna, frazerska i plitko romantičarska, bila je daleko od istinski društvenih, narodnih potreba. I u kulturi se osjećalo stranačko političko sukobljavanje, proganjanje i sl. Posebno su surove dinastičke borbe onemogućavale idejno jedinstvo i napredak u kulturi, nauci, filozofiji i umjetnosti. Te borbe su dugo održavale idejnu dezorijentaciju, moralnu hipokriziju i sveopštu učmalost duha.

Spomen-bista Svetozara Markovića u Beogradu, rad Stevana Bodnarova

U razvoju srpske kulture snažno će se ocrtati najprogresivnija linija, koja se proteže od Dositeja Obradovića preko Vuka Karadžića do Svetozara Markovića.

U okvirima progresivnih tokova razvoja srpske kulture u XVIII i XIX vijeku, a naročito polovinom XIX vijeka, postoji jedna značajna specifičnost koja se izražava u snažnim idejnim, ideološkim i kulturnim uticajima kako sa Zapada tako i sa Istoka. Posebno su značajni idejni uticaji koji su uslovljavali nastanak i razvoj socijalističke misli u Srbiji. Jer ta misao kao idejna nadgradnja nije proizišla iz baze srpskog društva.

Ideje socijalizma dolazile su u Srbiju najviše od ruskih revolucionarnih demokrata (agrarni socijalizam) i od Prve internacionale (naučni socijalizam), ali donekle i iz drugih izvora: od socijaldemokrata, anarhista i dr. Cjelovito gledano, sve je to bila „uvozna" ideologija koja je prilagođavana uslovima razvoja srpskog društva.

Nije li i to jedan od razloga što sadržaji socijalističkih ideja naših prvih socijalista imaju specifične elemente? Tako je bilo i kod rodonačelnika srpskog socijalizma - Svetozara Markovića. Specifičnost njegovih ideja uslovljena je još i njegovim životom, posebno obrazovanjem.

U sljedećem broju:

OD JAGODINE DO PETROGRADA

ROMAN U NASTAVCIMA

Milenko STOJIČIĆ 12

Uštapi

Utro.

Kao u magnovenju ćujem Sestrin glas („Zdravo spavali!") i škripu prozora. Jutarnji žamor ostalih slijepaca u sobi rastapa se u mom uhu kao da dolazi iz daleka. Još uvijek sam zapetljan u kučinama noćašnjeg apokaliptičnog sna:

... akšam... lagano šetam gustom hrastovom šumom... ugledam grm koji podrhtava... hladna munja straha razgrana mi se sržju koštanom... iako preplašen, začudo je, grm me nekom magičnom snagom privlači... prilazim, omađijan... iz grma sve jasnije ćujem ptičije cvrčanje... priđem, nogom razgrnem šiblje: Zaza, moja negdanja ljubimica, čereči pticu... poluotvoreno ptičije tijelo lagano se nadima, cvrkut splašnjava... udarim Zazu nogom; ona podiže glavu, nakostriješi se, zafrkta, priljubi zemlji... fosforni žišci njenih očiju bljeđe prijetećim sjajem... na tren zaslijepljen, progledah: u pričinu mačija se glava preobrazi u užarenu kuglu, sunašce, probodeno križem (sjetih se biskupa Hubertusa iz Liježa, jelena i goručeg križa među jelenovim rogovima!) ... Zaza se sklupča i baci mi se na prsa... ruke i noge mi se oduzeše... izvuče svoj tanki, krvavi, šiljati jezik i nježno mi obliza očne kapke... on ogreba me i ne ujede... u nosnicama osjetih mačji dah i miris ptičije krvi... Zaza se ponovo vrati grmu i polumrtvoj ptici...

Da, to je isti onaj san poslije kojeg u mojim očima nije osvanulo jutro, niti bijela dojka žene na kojoj se dojilo moje dijete. Mrzim mačku što ne nanese duboku, nezaljećivu ranu; jer rana iz sna-poručuju alhemičari, snovotolmači - na javi je sretan ben, mesni pupoljak.

Vremenom, međutim, mačka će proći kroz božansku mijenu; iz pakla moje mržnje pozlatiće se i vinuti u empirij moje ljubavi. Kako ?! Ona mi je sad pupčana veza s novoorganom u grlu; da bismo se nas dvojica osjetili, pronašli i otpočeli jedinu spasonosnu igru, ja je moram prizvati probranom i provjerenom kletvom: „Zgromilo te dabogda! Okamenila se! Krv propišala! Raspala se!" Kletva je oblik moje ljubavi. Volim Zazu nadljudskom mržnjom. Divotni, spasonosni organ u grlu razbuđuje se na zelenu svjetlost njenih očiju.

Nek' je sretan onaj koji se zaljubi u živo klupko grla. Ne može to svako! Kroz mnoge se uštape mora provući. To traje dugo i bolno...

Tu, blizu mog kreveta, ćujem, govore dva slijepca. Misleći da spim, sažaljevaju se nad mojom zlehudom sudbom.

„Stari smo, prošli i sito i rešeto. I grom nas bio i mlin mlio. Za nas i nije šteta. Ali, on, jadnik..." reče jedan, a na to će drugi:

„Nema od njega ništa! Skrhan je do zla boga. Nit' romori, nit' govori..."

Glasno se nasmijah. Oni umukoše. Okrenuh se u njihovom pravcu i glasno rekoh:

„Dragi moji, nema noći u kojoj se sunce ne može izmisliti!"

Ne rekoše ništa. Potom se ču šapat:

„On je lud..."

August-Ništitelj i Ništar po mjeri svoje pogane misli odsiječe:

- Nema noći u kojoj se sunce može izmisliti!

Škrgutnuh zubima i pomislih na naše rascjepljenje.

Ne otvoriše se zadžabe usta Maga:

„Noć svjedoka nema!"

- (Mag mišljaše na noć, krvno zrnce Noći)

I još jednom mu se otvoriše usta:

„Pojede ga noć!"

Mag je htio reći: noću se ljubi, klete i ubija; mrakom se utire trag poljupca i noža. Noću psi laju na zvijezde, a misle na gospodare. Oštre zube, očnjake i sjekutiće -zlu ne trebalo. Noću se skidaju kraljevske krune i perjanice: ukazuje se lice golotinje. Svak' svoju noć sa strepnjom iščekuje.

A slijepac riječi Maga na svoj jezik prepjevava i tumači.

Naučih se ratovati s noćima: kiljamo se, brstimo, metamišemo. Svak' svoje oružje poteže. Svak' svom bogu žrtvenik kiti. (Moj bog je šar u grlu!)

Na pomažu zemni lijekovi: obloge, kataplazme, životinjske masti, vidarske travuljine, salivene strave, riblja ulja, olovne otopine, kozja mlijeka, popovopoljska, modre galice, hodžini zapisi, gatarske strofe il suze epruveta...

Sam si svoj lijek! I sam svoj ubica!

„U se i u svoje kljuse!" prikriči Mag, pozlatio se.

Misao!

Jedini lijek slijepca!

Treba pripitomiti zvijere svoje misli, ići njenim tragom, gledati njenim stočima. Držati se čvrsto moždane vijuge kao Arijadnine niti. Svilen konac uma saviti u orahovu ljusku...

Vidim Omira, slijepca kako gleda suncem s oštre usne trojanskog kindžala; vidim Filipa, slijepca i guslara, gdje očima gudala sagleda svijet; vidim slijepog fantastuč iz Ajresa-gleda okom tigra drugog' tigra beskonačnog...

Bogovi htjedoše tako.

Tako i bi iz jedne ruke darovaše nas sitnicama ovim i onim, a iz ostalih hiljadu ruku obasuše nas i sapeše bolestima znanim i neznanim. Izigrani, gurnusmo ruku u Pandorinu kutiju i dodirnusmo svoje strašne himere i kobi. Nazvašmo to božjom voljom i zahvalismo se...

Sljepilo je najteža božja biljega.

Slijepaca je odvajkada i uvijek će ih biti, sve dok bozi ne oslijepe. A to čovjek ne dočeka; zvijezde, božje oči krune se i iznova podmlađuju.

Napisaće se, možda, knjiga koja će reći: slijepci će pred novi potop progledati i zažaliće što su progledali. Redovnicima je dovde, do guše prigorjelo. Habiti su oteščali kao oklopi. Mnoge su uši, pa i moje, čule riječi dvaju sijedih slijepaca:

„Svega će biti-samo boga neće!"

Svakoga jutra na zemaljskom šaru jedni slijepe, a drugi progledaju, kao što se smjenjuju noć i dan...

(Nastavlja se)

RO CENTAR ZA OSNOVNO OBRAZOVANJE

BOSANSKA GRADIŠKA

Na osnovu člana 215. Statuta OOUR-a Osnovna škola „Mladen Stojanović" G. Podgradci i odluke Savjeta škole broj 406 od 6.11.1985. godine Konkursna komisija raspisuje

KONKURS

za poslove i radne zadatke

- nastavnika geografije sa nepunim radnim vremenom za 14 časova sedmično na neodređeno radno vrijeme 1 izvršilac

USLOVI: Pored opštih uslova propisanih zakonom kandidat treba da ima završenu visoku ili višu školu nastavničkog smjera odgovarajuće grupe.

Uz prijavu dostaviti dokaz o stručnoj spremi izvod iz matične knjige rođenih.

Prijave se podnose: Konkursnoj komisiji OOUR-a Osnovna škola „Mladen Stojanović" G. Podgradci.

Konkurs ostaje otvoren 15 dana od prvog narednog dana od dana objavljivanja.

Nepotpune i neblagovremene prijave neće se uzimati u razmatranje.

Odluka i obavještenje o izboru dostaviće se kandidatima najkasnije u roku od 15 dana od dana po izvršenom izboru.

RO KLINIČKO—MEDICINSKI CENTAR BANJA LUKA sa n. sol. o
OOUR KLINIČKO—BOLNIČKI CENTAR BANJALUKA sa n. sol. o
BANJALUKA, Zdrave Korde 1

Na osnovu člana 103. Statuta OOUR-a Kliničko-bolnički centar Banjaluka Radnički savjet OOUR-a Kliničko-bolnički centar Banjaluka na III i IV redovnoj sjednici održanim dana 22.10. i 6.11.1985. godine razmatrajući zahtjeve o potrebama za zasnivanje radnog odnosa sa novim radnicima donosi odluku na osnovu koje se raspisuje

KONKURS

za prijem u radni odnos radnika za obavljanje poslova i radnih zadataka

NA NEODREĐENO VRIJEME

1. Ljekara za specijalizaciju iz ginekologije i akušerstva za rad u Klinici za ginekologiju i akušerstvo 1 radnik
2. Ljekara za specijalizaciju iz transfuziologije za rad u Službi za transfuziju, 1
3. Ljekara za specijalizaciju iz radiologije za rad u Zavodu za radiologiju - ponovni konkurs 2 radnika
4. Ljekara opšte medicine-sekundarnog ljekara za rad u Klinici za ginekologiju i akušerstvo 1 radnik

USLOVI: Pod 1, 2. i 3. završen medicinski fakultet, položen stručni ispit, dvije godine radnog iskustva u svojstvu ljekara i poznavanje jednog stranog jezika

Pod 4. završen medicinski fakultet i položen stručni ispit.

i

OGLAS

A) NA NEODREĐENO VRIJEME

1. Medicinska sestra-tehničar na intenzivnoj njezi hospitaliziranih bolesnika u Službi za anesteziju 3 radnika
2. Medicinska sestra-tehničar na njezi hospitaliziranih bolesnika u hirurškoj klinici 2 radnika
3. Medicinska sestra-tehničar na njezi hospitaliziranih bolesnika u Klinici za infektivne bolesti 2 radnika
4. Medicinska sestra-tehničar na njezi hospitaliziranih bolesnika u Klinici za očne bolesti 1 radnik
5. Medicinska sestra-tehničar na njezi hospitaliziranih bolesnika u Pneumoftiziološkoj službi 1 radnik
6. Medicinske sestre-akušerke za rad na njezi hospitaliziranih bolesnika u Klinici za ginekologiju i akušerstvo 6 radnika.
7. Medicinskog tehničara - laboranta srednje složenosti u Službi za transfuziju 1 radnik
8. Pomoćnog zanatskog radnika u Odsjeku za zanatsko-građevinske poslove u Tehničkoj službi 2 radnika.
9. Pomoćnog zanatskog radnika u Odsjeku za elektromašinstvo u Tehničkoj službi 2 radnika.
10. Održavanje čistoće u Službi zajedničkih poslova za potrebe Službe ishrane 2. radnika.
11. Održavanje čistoće u Službi zajedničkih poslova za potrebe Zavoda za radiologiju 2 radnika.
12. Održavanje čistoće u Službi zajedničkih poslova za potrebe Klinike za ginekologiju i akušerstvo 4 radnika

B) NA ODREĐENO VRIJEME

1. Medicinske sestre-tehničara na njezi hospitaliziranih bolesnika u Klinici za infektivne bolesti do povratka radnice sa trudničkog odsustva 2 radnika
2. Medicinske sestre-tehničara na njezi hospitaliziranih bolesnika u Internoj klinici do povratka radnice sa bolovanja 1 radnik
3. Medicinske sestre-tehničara na njezi hospitaliziranih bolesnika u Hirurškoj klinici do povratka radnika sa rada ili Libije 2 radnika
4. Medicinske sestre-tehničara na njezi hospitaliziranih bolesnika u Hirurškoj klinici - do povratka radnika sa bolovanja, odnosno početka rada sa punim radnim vremenom 3 radnika
5. Medicinska sestra - tehničar na intenzivnoj njezi hospitaliziranih bolesnika u Službi za anesteziju - ponovni oglas - do povratka radnica sa trudničkog odsustva 2 radnika
6. Medicinske sestre-akušerke na njezi hospitaliziranih bolesnika u Klinici za ginekologiju i akušerstvo do povratka radnica sa bolovanja odnosno PO 2 rad.
7. Medicinskog tehničara - laboranta srednje složenosti u Internoj klinici - do povratka radnice sa bolovanja 1 radnik.
8. Medicinskog tehničara-laboranta srednje složenosti za rad u Laboratorijskoj službi do povratka radnice sa bolovanja 1 radnik.
9. Medicinskog tehničara-laboranta srednje složenosti za rad u Laboratorijskoj službi do povratka radnika sa rada iz Libije - ponovni oglas 1 radnik
10. Poslastičara - buregdžije za rad u Službi ishrane - do povratka radnice sa bolovanja - ponovni oglas 1 radnik
11. Održavanja čistoće u Službi zajedničkih poslova za potrebe Klinike za infektivne bolesti do povratka radnice sa bolovanja 1 radnik.

USLOVI:

Pod A) 1 i B) 5 - SMŠ - odsjek medicinskih sestara-tehničara ili V stepen SUO smjer medicinskih sestara - tehničara, položen stručni ispit.

Pod A) 2,3, 4,5. i B) 1,2,3,4. SMŠ - odsjek medicinskih sestara-tehničara ili IV stepen SUO smjer medicinska sestra-tehničar i položen stručni ispit.

Pod A) 6. i B) 6. SMŠ odsjek medicinskih sestara-akušerki ili IV stepen SUO smjer akušerskih sestara i položen stručni ispit.

Pod A) 7. SMŠ odsjek laboratorijskih tehničara ili V stepen SUO smjer medicinski laborant, položen stručni ispit. Položen kurs iz transfuziologije.

Pod A) 8. i 9. završena osmogodišnja škola, 6 mjeseci radnog iskustva.

Pod A) 10. 11, 12. i B) 11. završena osmogodišnja škola.

Pod B) 7,8. i 9. SMŠ odsjek laboratorijskih tehničara ili sanitarnih tehničara ili IV stepen SUO smjer laboratorijskih ili sanitarnih tehničara, položen stručni ispit.

Pod B) 10. završena škola za KV-radnike smjer poslastičar ili kuhar ili III stepen SUO smjer poslastičar-kuhar, kurs higijenskog minimuma, 6 mjeseci radnog iskustva.

Prijave se podnose: Komisiji za radne odnose OOUR-a „Kliničko-bolnički centar Banjaluka, Zdrave Korde 1, putem Kadrovskog odsjeka u roku od 15 dana (za prijave po konkursu (odnosno 8 dana) za prijave po oglasu) računajući od prvog narednog dana po objavljivanju u listu „Glas".

Uz prijavu kandidati su dužni da prilože: diplomu ili svjedočanstvo o završenom fakultetu, školi, uvjerenje o položenom ispitu, uvjerenje o dužini radnog iskustva, uvjerenje o poznavanju stranog jezika, uvjerenje o položenom kursu iz transfuzije, uvjerenje o kursu higijenskog minimuma (prema posebnim uslovima) izvod iz matične knjige rođenih i ljekarsko uvjerenje o radnoj sposobnosti za lica bez zaposlenja odnosno uvjerenje o radnom odnosu za zaposlena lica.

Nepotpune i neblagovremene prijave neće se uzimati u razmatranje.

O rezultatu konkursa sa oglasom kandidati će biti pismeno obaviješteni u roku od 15 dana od dana izbora.

RO ŠUMARSTVA I PRERADE DRVETA „MANJAČA"
OOUR FINALNE PRERADE DRVETA MRKONJIĆ—GRAD
RADNIČKI SAVJET PONIŠTAVA

OGLASE

Objavljene dana 7.06. i 26.8. 1985. godine u dnevnom listu „Glas" Banjaluka, zbog nezakonitog izbora kandidata i povrijeđenog provedenog postupka o izboru kandidata.

AIPK RO „TRGOPROMET"
OOUR ROBNA KUĆA „BOSKA" BANJALUKA

Na osnovu Odluke Komisije za radne odnose OOUR-a Robna kuća „Boska" Banjaluka od 7.11.1985. godine raspisuje se

OGLAS

za vršenje poslova i radnih zadataka na određeno vrijeme

1. KV-ELEKTRIČAR za održavanje postrojenja i instalacija Robne kuće 1 izvršilac
2. MANUELNI RADNIK 2 izvršioca

Uslovi:

- Pod 1. završena škola za KV-električara sa dvije godine dokazanog radnog iskustva na poslovima elektroodržavanja.
- Pod 2. završena osnovna škola i fizička sposobnost za obavljanje poslova manuelnog radnika.

Prije donošenja odluke o izboru kandidata za poslove pod brojem 1. izvršiće se provjera znanja prijavljenih kandidata testiranjem i praktično.

Rad se udružuje na određeno vrijeme do povratka radnika sa bolovanja.

Pod 2. na poslove manuelnog radnika rad se udružuje na određeno vrijeme do povratka radnika iz JNA.

Oglas će biti otvoren 8 dana od dana objavljivanja.

Prijave sa dokazima o ispunjavanju uslova iz oglasa, dostaviti: Komisiji za radne odnose OOUR-a Robna kuća „Boska", Trg Edvarda Kardelja bb, Banjaluka.

Nepotpune i neblagovremene prijave neće se razmatrati.

FUDBALSKI KLUB „BORAC"
BANJALUKA

Na osnovu člana 22. i 24. Statuta FK „Borac" Banjaluka Predsjedništvo Kluba donosi odluku o raspisivanju

KONKURSA

za radno mjesto direktora Kluba i Radne zajednice na poslovima i radnim zadacima koordinacije i rukovođenja u Klubu i RZ

Uslovi: Visoka ili viša stručna sprema sa najmanje 5 godina radnog iskustva u društveno-političkim ili sportskim organizacijama.

Konkurs ostaje otvoren 15 dana od dana objavljivanja.

Prijave sa dokazima o ispunjavanju uslova iz konkursa dostaviti na adresu: FK „Borac", Aleja JNA 11.

Neblagovremene i nepotpune prijave neće se uzimati u razmatranje. O izvršenom izboru kandidati će pismeno biti obaviješteni.

SOUR „KRAJINATURIST" BANJALUKA
RO „UGOTURS" ČELINAC

Na osnovu odluke br. 1345/85 raspisuje

OGLAS

za prijem radnika u radni odnos na neodređeno vrijeme

1. POSLOVOĐA gostionice „JOŠAVKA" 1 izvršilac,
2. KONOBAR gostionice „JOŠAVKA" 1 izvršilac,

USLOVI:

Pod 1. VKV ili KV-konobar sa 2 godine radnog iskustva.

Pod 2. KV-ugostiteljski radnik sa 1 godinom radnog iskustva.

Prijave s dokazima o ispunjavanju traženih uslova podnose se u roku 8 dana od dana objavljivanja na adresu: RO „UGOTURS" ČELINAC.

ŠIPAD „SANA" SANSKI MOST

Na osnovu odluke Radničkih savjeta OOUR-a udruženih u Radnu organizaciju ŠIPAD-SANA Sanski Most i RZ Zajednički poslovi raspisuje se

KONKURS

za dodjelu stipendija redovnim studentima u školskoj 1985/86. godini za potrebe OOUR-a i to:

1. OOUR Šumarstvo - šumarski fakultet - 3 stipendije

2. OOUR Namještaj - 1 stipendija na 5. godini studija na akademiji za primijenjenu umjetnost, katedra za arhitekturu i dizajn ateije namještaja

- 2 stipendije na drugoj godini studija i 5 stipendija na 4. godini studija na šumarskom fakultetu odsjek drvna industrija ili mašinskom fakultetu odsjek mehanička tehnologija drveta.

3. OOUR Javor Prijedor-1 stipendija na četvrtoj godini studija na šumarskom fakultetu odsjek drvna industrija ili mašinskom fakultetu odsjek mehanička tehnologija drveta.

Uz prijavu sa biografijom kandidati su dužni priložiti sljedeće dokumente:

- izvod iz matične knjige rođenih,
- uvjerenje o zajedničkom domaćinstvu,
- uvjerenje o imovnom stanju,
- uvjerenje o visini ličnog dohotka zaposlenih članova domaćinstva,
- uvjerenje o upisu na fakultet (godina studija) i uvjerenje o položenim ispitima za studente starijih godina studija,
- prepis svjedočanstva i diplome o završenoj srednjoj školi za studente prve godine studija.

Međusobna prava i obaveze između OOUR-a i stipendista regulisaće se posebnim ugovorom u skladu sa odredbama Samoupravnog sporazuma o stručnom osposobljavanju i obrazovanju radnika i stipendiranju učenika i studenata.

Prijave s potrebnim dokumentima dostavljati na adresu: ŠIPAD SANA Sanski Most, Odjeljenje za kadrovske poslove, Ul. Veljka Miljevića br. 3, u roku od 15 dana od dana objavljivanja konkursa u dnevnom listu „Glas".

U prijavi je potrebno obavezno naznačiti OOUR čiji se stipendista želi biti.

Neblagovremene prijave i prijave bez odgovarajućih dokumenata neće biti razmatrane.

SOUR „KINBIH" SARAJEVO
OOUR RUDNIK KAOLINA „MOTAJICA"
BOS. KOBAŠ

Na osnovu čl. 9. Pravilnika o radnim odnosima Komisija za radne odnose raspisuje

OGLAS

za prijem u radni odnos na neodređeno vrijeme

1. pripravnik-ekonomski tehničar - jedan izvršilac

2. vozač kamiona - jedan izvršilac

Uslovi: Osim opštih uslova predviđenih zakonom kandidati treba da ispunjavaju i posebne uslove:

1. završena srednja ekonomska škola,
2. KV-vozač „C" ili „E" kategorije i 6 mjeseci radnog iskustva.

Uz prijavu kandidati su dužni dostaviti:

- diplomu o završenoj školi,
- izvod iz matične knjige rođenih.

Nepotpune i neblagovremene prijave neće se ni razmatrati.

Oglas ostaje otvoren 8 dana od dana objavljivanja u listu „Glas".

Prijave sa dokazima o ispunjavanju uslova oglasa dostaviti na adresu:

SOUR „KINBIH" Sarajevo
OOUR Rudnik kaolina „MOTAJICA"
Bosanski Kobaš
istovremeno

Komisija za sprovođenje licitacije raspisuje PONOVNU

JAVNU

LICITACIJU

za prodaju osnovnog sredstva

1. PRIKOLICA za kamion "GOŠA", nosivosti 10 t, godina proizvodnje 1983. nerabljena, reg. oznaka 18-01-PD

Licitacija će se održati 22.11.1985. god. u 10 sati u krugu OOUR-a.

Početna cijena prikolice iznosi 1.700.000. dinara.

Pregled prikolice zainteresovani mogu izvršiti 21.11.1985. god. od 8 do 10 sati u krugu OOUR-a.

Prije početka licitacije sva zainteresovana lica dužna su uplatiti kauciju od 10% od početne cijene na blagajni OOUR-a.

Pravo učešća licitacije imaju sva pravna i fizička lica.

Sa licem koje ponudi najvišu cijenu biće zaključen poseban ugovor.

SKUPŠTINA OPŠTINE PRNJAVOR

Na osnovu člana 9. Pravilnika o radnim odnosima Stručne službe Skupštine opštine Prnjavor i odluke Radne zajednice Stručne službe Skupštine opštine Prnjavor, od 7.11.1985. godine ponavlja se

OGLAS

za popunu upražnjenog radnog mjesta na određeno radno vrijeme do povratka radnice sa porodiljskog odsustva na poslove i radne zadatke

ADMINISTRATIVNO—TEHNIČKOG RADNIKA ... - 1 izvršilac

Pored opštih uslova predviđenih zakonom kandidati treba da ispunjavaju i sljedeće posebne uslove:

- da ima završenu srednju upravnu školu, srednju ekonomsku ili gimnaziju, 6 (šest) mjeseci radnog iskustva na istim ili sličnim poslovima i položen stručni ispit.

U slučaju da se ne jave kandidati sa radnim iskustvom i položenim stručnim ispitom, primiće se pripravnik.

Oglas ostaje otvoren osam (8) dana od narednog dana od objavljivanja. Prijave na oglas slati na adresu: STRUČNA SLUŽBA SKUPŠTINE OPŠTINE PRNJAVOR, Ulica 10. jula broj 1.

Neblagovremene i nepotpune prijave neće biti razmatrane.

Ujedno objavljuje

OGLAS

za popunu upražnjenog radnog mjesta na određeno vrijeme do povratka radnice sa porodiljskog odsustva na poslove i radne zadatke

DAKTILOGRAF - 1 izvršilac

Pored opštih uslova propisanih zakonom kandidat treba da ispunjava i sljedeće posebne uslove:

Završena daktilografska škola ili kurs daktilografije i položena I a ili b klasa.

Izbor kandidata će se izvršiti testom.

Oglas ostaje otvoren osam (8) dana od narednog dana objavljivanja. Prijave na oglas slati na adresu:

STRUČNA SLUŽBA SKUPŠTINE OPŠTINE PRNJAVOR, Ul. 10 jula broj 1.

Neblagovremene i nepotpune prijave neće biti razmatrane.

SOUR „RUDI ČAJAVEC"
RO PROFESIONALNA ELEKTRONIKA
OOUR MIKROELEKTRONIKA
BANJALUKA

Na osnovu odluke Komisije za radne odnose OOUR-a Mikroelektronika raspisuje

OGLAS

za popunu poslova - radnih zadataka na nedoređeno vrijeme

1. POSLOVI POLUKVALIFIKOVANOG RADNIKA - 2 radnika

Uslovi: PKV (II stepen složenosti) izrađivač mikroelektronskih kola.

Izbor kandidata vršiće se u skladu sa propisima iz oblasti ONO i DSZ kojima su utvrđeni posebni uslovi za rad u namjenskoj proizvodnji.

Uz prijavu na oglas priložiti foto-kopiju diplome.

Nepotpune neblagovremene prijave neće biti razmatrane.

Prijave dostaviti putem pošte na adresu: SOUR „RUDI ČAJAVEC", RO PROFESIONALNA ELEKTRONIKA, Kadrovska služba, 78.000 BANJALUKA, Braće Pavlića 23A.

Oglas ostaje otvoren osam dana od prvog narednog dana od dana objavljivanja.

ZAJEDNICA ZDRAVSTVENE ZAŠTITE
BANJALUKA

Na osnovu člana 4. i 7. Pravilnika o radnim odnosima radnika Radne zajednice Samoupravne interesne zajednice Banjaluka, Komisija za radne odnose zajednice i Radnoj jedinici Osnovna zajednica zdravstvene zaštite Bosansko Grahovo

raspisuje

OGLAS

za popunu radnog mjesta knjigovođe na određeno vrijeme

Uslovi:

da ima završenu srednju ekonomsku školu i najmanje 6 mjeseci radnog iskustva. Ako se ne prijave kandidati sa radnim iskustvom, biće primljen kandidat bez iskustva.

Prijave na konkurs sa dokazom o školskoj spremi i o radnom iskustvu dostaviti na adresu: Samoupravna interesna zajednica zdravstvene zaštite Banjaluka, Osnovna zajednica Bos. Grahovo, Komisiji za radne odnose.

Prijavu podnijeti u roku od 8 dana od dana objavljivanja konkursa.

SOUR „JELŠINGRAD"
RO „TVORNICE STROJEVA, UREĐAJA I ALATA" BANJALUKA
OOUR „TVORNICA ALATNIH STROJEVA I UREĐAJA ZA MEHANIZACIJU"
KOTOR—VAROŠ

KOMISIJA ZA RADNE ODNOSE OOUR-a „Tvornice alatnih strojeva i uređaja za mehanizaciju" Kotor-Varoš

OBJAVLJUJE

OGLAS

o uslovima za obavljanje poslova, odnosno radnih zadataka

1. ČISTAČ POGONA I TVORNIČKOG KRUGA... NK ... 3 izvršioca

2. TRANSPORTNI RADNIK... NK ... 3 izvršioca

Osim opštih uslova utvrđenih Zakonom o udruženom radu kandidati trebaju da ispunjavaju i posebne uslove:

Pod 1 i 2 osmogodišnja škola.

Oglas je otvoren 8 dana od prvog narednog dana od dana objavljivanja.

Uz prijavu kandidati su obavezni dostaviti:

1. svjedočanstvo o završenoj osmogodišnjoj školi (ovjerena foto-kopija),
2. uvjerenje o odsluženju vojnog roka.

Prijave dostaviti na adresu: SOUR „JELŠINGRAD", RO „TVORNICA STROJEVA, UREĐAJA I ALATA" BANJALUKA, OOUR „TVORNICA ALATNIH STROJEVA I UREĐAJA ZA MEHANIZACIJU", sa naznakom ZA KOMISIJU ZA RADNE ODNOSE, 78220 KOTOR—VAROŠ.

Neblagovremene i nepotpune prijave neće biti razmatrane.

SOUR „AGROKOMERC"
—RO „PERADARSTVO"
VELIKA KLADUŠA

Komisija za radne odnose OOUR-a Farma za proizvodnju konzumnih jaja raspisuje

OGLAS

za popunu upraženjnih radnih mjesta na neodređeno vrijeme

1. Električar... izvršioca 3

USLOVI: KV-električar sa radnim iskustvom ili bez njega.

2. Peradar... izvršilaca 6

USLOVI: završena osnovna škola

Oglas ostaje otvoren 8 dana od dana objavljivanja.

Prijave slati na adresu: RO „PURAN" CAZIN.

Nepotpune i neblagovremene prijave neće se razmatrati.

S neizmjernim bolom i tugom obavještavamo rodbinu i prijatelje da je dana 11. novembra 1985. godine poslije kraće i teške bolesti preminula u 78. godini života naša draga supruga, majka, baka i prabaka

SAVA NEDIMOVIĆ, rođena ŠKRBIĆ

iz Banjaluke

Sahrana drage nam pokojnice obaviće se dana 13. novembra 1985. godine SRIJEDA u 15.00 sati na Novom groblju u Banjaluci.

OŽALOŠĆENA PORODICA

056208

Četrdeset dana se navršava 16.11.1985. godine otkako s nama više nije naš jedini sin, brat, ujak i šurjak

BRANISLAV (BAJO) UGRENOVIĆ

Iz M. Brda 1961-1985. godine

Dragi naš jedini sine i brate, otišao si iznenada, a za tobom je ostala strašna istina da je to put bez povratka. Bio si naša sreća, naše dobro i jedino. Ne postoje riječi kojima možemo da kažemo koliko je teško i prazno bez tebe. Živjećeš s nama u našim srcima s bezgraničnom ljubavi i neutješnim bolom. Pozivamo sve prijatelje i rođake da izađemo na njegovu vječnu kuću, okitimo cvijećem i zalijemo suzama. Zahvaljujemo svim prijateljima, komšijama, kumovima, radnim kolegama, DI Podgradci, medicinskom osoblju, dr Kurtz, dr Kukolj na nesebičnoj pomoći u teškim trenucima.

VJEČNO OŽALOŠĆENI: majka Stoja, sestre Ljilja i Brana, zetovi: Aco i Drago te ostala mnogobrojna tugujuća rodbina.

„Autoservis"
OOUR „Centar-servis"
Banjaluka, Radnički savjet
OOUR-a objavljuje

KONKURS

za popunu poslova i radnih zadataka

1. Rukovodilac PJ „Borik"

USLOVI: VŠS mašinskog ili saobraćajnog smjera ili V stepen (VKV) radnik auto-struke sa 3 godine radnog iskustva u struci.

POSEBNI USLOVI: Dobro poznavanje auto-struke i njene problematike i opredijeljenost za razvoj samoupravnih odnosa.

Konkurs je otvoren 15 dana od dana objavjivanja.

Poslovi i radni zadaci su reizborni svake 4 godine.

Prijave sa dokazima dostavljati na adresu OOUR-a Jukićeva 11 sa naznakom „za Konkursnu komisiju".

Nepotpune i neblagovremene prijave se neće razmatrati.

Dana 13.11. 1985. godine navršava se sedam tužnih dana od tragične i prerane smrti naših dragih roditelja

BLAGOJE I NEVENKE MARKOVIĆ

Toga dana posjetićemo njihove grobove i položiti cvijeće. Ovom prilikom želimo da zahvalimo kolektivu „Rudija Čajaveca" OOUR Color, kumovima, prijateljima i komšijama koji su sa nama podijelili tu preveliku bol.

NJIHOVI NAJMILIJI

056198

SOUR „RUDI ČAJAVEC"
RO PROFESIONALNA ELEKTRONIKA
OOUR ELEKTRONIKA KOMERC
BANJALUKA

Na osnovu odluke Komisije za radne odnose OOUR-a ELEKTRONIKA KOMERC, raspisuje

OGLAS

za popunu poslova — radnih zadataka na neodređeno vrijeme

1. PRIPRAVNIK 1 izvršilac
Uslov: — diplomirani ekonomista.

2. PRIPRAVNIK 1 izvršilac
Uslov: — diplomirani inženjer elektrotehnike, smjer slaba struja.

Izbor kandidata vršiće se prema posebnom kriterijumu.

Uz prijavu na oglas priložiti fotokopiju diplome.

Nepotpune i neblagovremene prijave neće biti razmatrane.

Prijave dostaviti putem pošte na adresu: SOUR „RUDI ČAJAVEC", RO PROFESIONALNA ELEKTRONIKA, Karovska služba, 78000 BANJALUKA, Ul. braće Pavlića 23 A.

Rok trajanja oglasa je 8 dana od prvog narednog dana od dana objavljivanja.

mali oglasi

VESELINA MASLEŠE 13

34-448

RADNO VRIJEME: OD 7,00 do 15.00

SOBE (PONUDE)

IZDAJEM namještenu trokrevetnu sobu s centralnim grijanjem, telefon broj 41-417, Banjaluka.
056185

IZDAJEM namještenu sobu u Ulici Žarka Vranješevića broj 12, Budžak I Banjaluka.
056166

IZDAJEM namještenu sobu s kupatilom s dva ležaja u dvorišnoj zgradi u Kozarskoj ulici broj 99, telefon broj 52-182, Banjaluka.
056151

IZDAJEM namještenu dvokrevetnu sobu s centralnim grijanjem zaposlenim muškarčima u Ulici krajiških brigada broj 65, Banjaluka.
056154

IZDAJEM namještenu jednokrevetnu sobu s grijanjem i vodom u Ulici Stojana Vujasinovića broj 27, Starčevica, Banjaluka.
056149

IZDAJEM namještenu sobu u Ulici krajiških brigada broj 179, Banjaluka.
056140

IZDAJEM namještenu sobu s dva ležaja s centralnim grijanjem studentima, poseban ulaz u Ulici Miše Stupara broj 6, Banjaluka.
056136

IZDAJEM namještenu sobu s centralnim grijanjem i upotrebom kuhinje u Ulici Franje Kluza broj 29, Banjaluka.
056186

Izdajem prazan jednosoban stan u Ulici Rade Marjanca 10, Banjaluka.
056056

IZDAJEM pola kuće-jednosoban stan s baštom manjoj porodici polunamješteno na godinu dana plaćanja unaprijed. Galić, Ulica Marka Lipovca broj 18, pogledati od 12,00 do 16,00 sati, Banjaluka.
056184

IZDAJEM namješten jednosoban stan telefon broj 40-383, Banjaluka.
056177

IZDAJEM prazan dvosoban stan s centralnim grijanjem u Ulici 53. divizije broj 5, Banjaluka.
056172

IZDAJEM jednosoban stan bračnom paru bez djece u Ulici Petra Kočića broj 41 Banjaluka.
056163

IZDAJEM stan u Užičkoj ulici broj 9, Banjaluka.
056153

STANOVI (ZAMJENA)

OBRENOVAC—BANJALUKA
MIJENJAM dvosoban stan, novogradnja, 61 kvadratni metar, u Obrenovcu, dvadesetak kilometara od Beograda za odgovarajući stan u Banjaluci. Zvati na telefon broj 51-514, Banjaluka.
056158

ZAGREB—BANJALUKA
MIJENJAM garsonijeru u Zagrebu za Banjaluku. Informacije na telefon broj 078/32-370, Hidajeta Jović, Ulica Zije Dizdarevića broj 1, Banjaluka.
056138

SENOŽEČE (SEŽANA)—BANJALUKA
MIJENJAM jednoiposoban stan 52 kvadratna metra novogradnje, IV sprat s velikom terasom, telefonom blizu graničnog prelaza Sežana-Fernetiće za odgovarajući stan u Banjaluci ili bližoj okolini. Informacije svaki dan na telefon broj 067/76-027, Sežana.
056123

PRNJAVOR—BANJALUKA
MIJENJAM stan 45 kvadratnih metara, novogradnja, s centralnim grijanjem u telefonom, preko puta robne kuće u parku u Prnjavoru za odgovarajući stan u Banjaluci. Obratiti se: Dragutin Barišić, Ulica husinskih rudara broj 79, Budžak II, Banjaluka.
056157

STANOVI (POTRAŽNJA)

TRAŽIM jednosoban ili jednoiposoban stan komforan stan s grijanjem po mogućnosti s telefonom, stranac. Telefon broj 35-251 od 14,00 do 18,00 sati, Banjaluka.
056173

TRAŽI mladi bračni par bez djece jednosoban stan ili garsonijeru s centralnim grijanjem, javiti na telefon broj 21-429, Banjaluka.
056144

TRAŽI bračni par bez djece jednosoban stan s grijanjem ili bez grijanja, poseban ulaz, ponude slati na telefon broj 43-301 od 17.00 do 20,00 sati, Banjaluka.
056141

TRAŽIM namješten jednosoban stan s grijanjem i telefonom, telefon broj 33-237 od 18,00 do 22,00 sata, Banjaluka.
056139

TRAŽIM sobu ili garsonijeru ili jednosoban stan za studenta u Mejdanu u blizini medicinskog fakulteta, javiti se svaki dan na telefon broj 21-963 od 15,00 do 20,00 sati, Banjaluka.
056131

TRAŽIM praznu sobu, poseban ulaz, uz tranzitni put ili Ulicu Ranka Šipke. Javiti na telefon broj 54-880, Banjaluka.
056124

TRAŽE dva studenta iz Nigerije jednosoban stan ili garsonijeru ili sobu s centralnim grijanjem namješteno. HITNO TREBA. Nazvati na telefon broj 49-294 Banjaluka.
056148

PRODAJA AUTOMOBILA

PRODAJEM automobil princ NSU 1200, godina proizvodnje 1970, povoljno, javiti se na telefon broj 079/81-073 od 11.00 do 13.00 sati i od 18.00 do 20,00 sati, Bosanski Novi.
056147

PRODJEM automobil tam 2001 po povoljnoj cijeni. Nazvati na adresu broj 34-290 ili pogledati u Kriškovcima kod Čejića.
056137

PRODAJEM kamion zastavu 615 1.500 kilograma, benzinac, posjedujem i dizel motor z-616 generalno uraden i registrovan do mjeseca avgusta 1986 godine. Pozvati na telefon broj 23-245, Mladenović, Banjaluka.
056135

KUĆE

PRODAJEM hitno vikendicu s najljepšim pogledom panorama Banjaluke, nalazi se ispod brda Šehitluci, sa svim komunalijama, na sprat, vrlo jeftino, informacije fotograf Nedžo Tatić, kod Kastela, Banjaluka.
1-2
056174

PRODAJEM povoljno staru kuću 5.5. dunuma zemlje i voćnjak u Bistrici Donjoj, telefon broj 38-983, Banjaluka.
056130

ZEMLJIŠTE

PRODAJEM zemljište za gradnju kuće 812 kvadratnih metara u Rovinama kod restorana „Dva srca". Zainteresovani javite se na telefon broj 041/711-956, Muratović, Zagreb.
1-2
056145

RAZNO

PRODAJEM jeftino dijelove automobila fijat 124 u Ulici Rade Kondića broj 11, telefon broj 49-223, Rosulje, Banjaluka.
056182

PRODAJEM harmoniku weltmaister 120 basova nova hitno cijena povoljna, nazvati na telefon broj 811-307 poslije 19.00 sati, Bosanska Gradiška.
056179

PRODAJEM motor za automobil fijat 125 p u dijelovima ili komplet, prešao 40.000 kilometara, informacije na telefon broj 811-307 posije 19.00 sati, Bosanska Gradiška.
056180

PRODAJEM jelovu lamperiju različite dužine i širine po 1.400 novih dinara kvadratni metar u u Česmi, Ulica sestara Oljača broj 4, Banjaluka.
1-2
056175

PRODAJEM hi-fi liniju u dijelovima pojačalo maranz 2x280 vati kasetofon jvc reverzibilni mikser sa tri kanala +3 mikrofona sa ehom dvije zvučne kutije po 260 vati lajt šou i dva mikrofona sa stalcima, telefon broj 54-281, Ulica sestara Oljača broj 4, Banjaluka.
056176

PRODAJEM dva polovna kauča, pitati na telefon broj 36-716 od 16.00 do 18.00 sati, Banjaluka.
056169

PRODAJEM električnu gitaru solist, telefon broj 31-653, Banjaluka.
056167

PRODAJEM stereo uređaj sharp, telefon broj 32-647, Banjaluka.
056161

PRODAJEM rakijski kazan, ručna izrada, upitati u Ulici Ante Jakića broj 7, Banjaluka.
056159

PRODAJEM dječiji krevetac, telefon broj 38-287, Banjaluka.
056143

PRODAJEM televizor ekrana 31 centimetar novi stereo uređaj i kabl za struju 4x10 i 4x16, telefon broj 58-597, Banjaluka.
056129

PRODAJEM gradilišta u Trnu, upitati na telefon broj 42-490, Banjaluka.
056127

PRODAJEM jednosoban stan, cijena 170 miliona starih dinara i kuću u Ulici Demirovića broj 1-B, telefon broj 52-682, Banjaluka.
056133

IZDAJEM poslovni prostor za ćevapčinicu a može i za drugo, telefon broj 37-871 od 17,00 do 19,00 sati, Banjaluka.
056155

IZDAJEM lokal za radnju ili skladište s pogodnim prilazom i centralnim grijanjem u Ulici Momčila Popovića broj 18, Banjaluka.
056152

Tražim ozbiljnu ženu za pomoć u kući i bašti od 8,00 do 10,00 sati, upitati u Ulici Kasima Hadžića broj 21, telefon broj 30-174 ili telefon broj 48-398, Banjaluka.
056134

Tražim ženu ili djevojku za čuvanje jednog djeteta, javiti se na telefon broj 51-042, Banjaluka.
056128

RADNA MJESTA

Ćevapčinica „Stari fijaker", vlasništvo Zemire Čuku, Banjaluka, prima na rad odmah jednog NK radnika za rad u radnji, starost radnika od 20 do 25 godina, odslužen vojni rok, plata po ugovoru, Banjaluka.
056171

Samostalna radnja građevinsko-galanterijska, limar, vlasništvo Huseina Kučkovića u Ulici maršala Tita broj 29, Banjaluka, traži jednog NK radnika na neodređeno vrijeme, oglas ostaje otvoren do popune, Banjaluka.
056160

PRODAJEM „zastavu 101 L", godina proizvodnje 1976, cijena 180.000, tel. 42-703.

KUPOVINA

KUPUJEM stari novac, razglednice, pisma, marke, slike starih majstora na drvetu ili platnu, knjige, starinske telefone, stilski namještaj i druge antikvitete Ljubiša Palikuća, Korčulanska ulica broj 4, telefon broj 041/530-638, Zagreb.
056181

KUPUJEM stari gliser s motorom do 22 stara miliona ili automobil škodu 105 L, telefon broj 078/54-953, Banjaluka.
1-2
056150

KUPUJEM glavu motora za automobil škodu 120 L. Ranko Sikimić, Ulica Jaroslava Hašeka broj 10, Budžak III, Banjaluka.
056146

KUPUJEM ili uzimam u zakup garažu u blizini Borika ili centra grada Banjaluka. Ponude javiti na telefon broj 35-085 od 16,00 do 18,00 sati, Banjaluka.
056132

POTVRDE

PROGLAŠAVAM nevažećom potvrdu broj 0920 izdatu od zlatara na ime Mira Lagundžić, Banjaluka.
056142

ULAZNICE

PROGLAŠAVAM nevažećom ulaznicu za fabriku „Rudi Čajavec" izdatu na ime Jovica Stikić, Banjaluka.
056156

PROGLAŠAVAM nevažećom ulaznicu za DOM JNA broj 004612 izdatu na ime Nera Dragojević, Banjaluka.
056178

RO „NOVA SIROVINA"
BANJALUKA
OOUR „SIROVINA"

OBAVIJEST

OOUR „Sirovina" Banjaluka obavještava imaoce sekundarnih sirovina da zbog tehničkog kvara telefoni ne rade do kraja sedmice.

Poruke i obavještenja mogu dobiti na telefon 30-290.

Ako niste znali

51

JEDNA od najvećih svjetskih novinskih agencija „Ažans frans-pres" (AFP) osnovana je 1835. godine. Do 1944. godine radila je pod imenom „Avas", kako se zvao njen osnivač, a prvu vijest sa naznakom AFP emitovala je avgusta 1944. godine. Oko 2.350 novinara AFP danas emituje milion riječi dnevno za oko 12.000 korisnika, u Francuskoj i inostranstvu.

VIZANTIJSKO (ili istočno) carstvo nastalo je nakon Teodosijusove smrti 395. godine. Tada se, naime, Rimsko carstvo podijelilo na Istočno i Zapadno. Vizantijsko je prestalo da postoji poslije više od hiljadu godina, 1453. kada su Turci osvojili Konstantinopolis.

TEON je bio satirični pjesnik. Živio je u starom Rimu, a ostao je poznat po izuzetnoj zajedljivosti, pa se pokatkad uzima kao mjerilo za cjepidlačenje, zlonamjernu kritiku.

SMATRA se da je badminton, kao vrsta sporta koji se može upražnjavati na otvorenom i zatvorenom prostoru, bio poznat još u staroj Kini. Badminton novog vremena „rođen" je tokom 1862. godine kada se ovaj sport počeo vrlo intenzivno upražnjavati u palati vojvode Bofora. Kako se palata zvala Badminton, po njoj je i igra dobila ime.

SREDINOM prošlog vijeka strast za sakupljanjem poštanskih maraka zvala se „markomanija". Tek je kasnije Francuz Žorž Erpen, na osnovu grčkih riječi, ovu strast nazvao filatelijom i do danas se to ime, eto, nije promijenilo.

NA IZBORU ZA MIS SVIJETA

Nestrpljenje raste, kruna čeka

LONDON, novembra — Posljednjih sati 14. novembra svijet će obići vijest ko je najljepša djevojka planete u ovoj godini. S.a svih meridijana stigle su najljepse (kako žiri kaže) a sve više je dokaza da su samo najhrabrije spremne da se suoče sa navikama, običajima, procjenama zvanih i nezvanih ocjenjivaca, pokažu šta imaju i odu sa piste. Velika zabava i ništa više za 78 učesnica spektakla koji je, kao i sve slične manifestacije u svijetu samo dobar biznis. Suze i razočarenja nose se kuci, a kruna najlješe samo za jednu od djevojaka. Koju — znace se 14. novembra. Na slici je tek dio učesnica ovog londonskog spektakla.

(Foto — Rojter)

SEIZMOLOGIJA

Predviđanje zemljotresa!?

SAN FRANCISKO, novembra — Američki naučnici kažu da su spremni za sljedeći veliki zemljotres koji bi, prema njihovim predviđanjima, trebalo da se dogodi u regionu raseline San Andreas prije 1993. godine. Ta predviđanja se baziraju na pomnom praćenju seizmičke aktivnosti u tom regonu gdje je — kako statistike kažu — od 1857. godine zabilježeno pet zemljotresa jačine šest stepeni Rihterove skale od devet podioka.

Američki sezmolozi su — kako piše časopis „Rešerš" u novembarskom broju — u kritičnoj zoni uspostavili pravu mrežu različitih uređaja koji bilježe sve promjene u utrobi Zemlje i i na njenoj površini. Ti podaci će poslužiti da se teorijski provjere dva različita modela geneze seizmičkih promjena i da se utvrdi ciklus njihovog pojavljivanja u regionu.

ARHEOLOGIJA

Antički grad u Gruziji

MOSKVA, novembra (Tanjug) — Sve je počelo prije 14 godina kada je u blizini stare gruzijske prijestonice Mcete otkriven ostatak drevnog vodovoda. Slijedio se njegov trag i došlo se do sela Delisa, gdje je otkriven grad iz kasnog antičkog perioda. Prostirao se na 60 hektara, a uništen je u strahovitom požaru početkom naše ere.

Najbolje je očuvan gradski dvorac sa velikim stubištima i dvije velike dvorane, ogromnim bazenom, podzemnim lavirintima i tamnicama. Ukrašen je ornamentima i skulpturama ličnosti iz grčke mitologije. Iskopavanja se nastavljaju. U Gruziji je do sada otkriveno nekoliko antičkih naselja, ali u njenom zapadnom dijelu. Ovaj grad je prvi koji je otkopan u istočnom dijelu ove sovjetske republike.

DOKTOR U KUĆI

priprema: dr Božidar Balaban, spec. opšte medicine

Sideropenična anemija

●I djeca i djevojke pogotovo, imaju smanjenu količinu željeza u krvi

●Anemija se javlja u nerazvijenim krajevima radi slabije ishrane i crijevnih parazita

Stanje malaksalosti, gdje je vrijednost hemoglobina u relativno većoj mjeri smanjena nego broj eritrocita u određenoj količini krvi, nazivamo sideropeničnom anemijom. Nedostatak željeza je razlog nastajanja ovog hroničnog oboljenja.

Smatra se da je veoma česta pojava ove bolesti. Po nekim pokazateljima može se reći da oko 10—15% djece i 5—10% mladih djevojaka imaju smanjenu količinu željeza u krvi, ali znatno manji broj boluje od anemije. Češće se pojavljuje u nerazvijenim krajevima radi slabije ishrane i crijevnih parazita. Kod muškaraca je rijetka i znak je krvarenja negdje u organizmu. Ova bolest ne uzrokuje smrt ili potpunu radnu nesposobnost, ali često remeti opšte zdravstveno stanje, te komplikuje mnoge druge bolesti.

Nastaje u fazama razvoja kada su potrebe za željezom izraženije, zatim kod mladih djevojaka radi menstrualnog gubitka krvi, a i inače kod žena koje imaju pojačana i dugotrajna ginekološka krvarenja. Isto tako kod krvarenja radi hroničnog ćira, hemoroida, čestog krvarenja iz nosa ili kod nekih bolesti crijeva doći će do anemije. Ona je često nedovoljne apsorpcije željeza u crijevima. Trudnoća je stanje kada je potreba za željezom znatno veća, te se često sideropenične anemije javljaju u trudnoći.

Bolest se razvija postepeno. U početku se bolesnici loše osjećaju, nekako su nemocni i malaksali. Samo im se spava, a apetit im slabi. Obično se znaci bolesti pojave nakon obilnije menstruacije ili nekog krvarenja. Umor je jedan od značajnih simptoma, a kasnije se pojave lupanje srca, vrtoglavice, izmaglice i gušenje. Mogu biti prisutni pečenje jezika i stomačne poteškoće. Kod jako izraženih anemija (danas je to rijetkost) mogu biti prisutni i znaci oštećenja pojedinih organa.

Dijagnoza se postavlja na osnovu kliničkog pregleda i karakterističnih laboratorijskih pretraga. Kliničkim pregledom se, u stvari, postavlja sumnja na anemiju, a laboratorijski nalazi tu sumnju potvrđuju. Važno je napraviti nalaze krvi, gdje će se vidjeti broj crvenih krvnih zrnaca, vrijednosti hemoglobina, prosječni volumen eritrocita, prosječna količina hemoglobina u eritrocitima, prosječna koncentracija hemoglobina u eritrocitima, te vrijednosti željeza. Danas sve hematološke laboratorije mogu izraditi navedene analize, te dijagnoza sideropenične anemije ne predstavlja problem.

Liječenje ove bolesti sprovodi se davanjem preparata željeza. Najčešće je dovoljno propisati sredstva sa spojevima gvožđa u obliku tableta ili kapsulica, kojih ima mnogo na tržištu i svi pokazuju dobre rezultate ako se pravilno primjenjuju, u dovoljnim količinama i bar nekoliko mjeseci. Kod teških anemija zbog manjka gvožđa u krvi potrebno je primijeniti injekcije preparata željeza svaki drugi dan po jednu ampulu (10—15 ampula), a iza toga se može nastaviti sa tabletama za održavanje potrebnog nivoa željeza u krvi.

Ako je uzrok sidoropeničnoj anemiji dobroćudni tumor materice, što je vlo česta pojava, treba izvršiti operativni zahvat, a žene sa obilnim i dugotrajnim menstrualnim krvarenjima trebaju uz pomoć ginekologa regulisati te probleme. Primijećeno je da kod žena nakon završetka produktivne dobi (iza posljednje menstruacije) sideropenična anemija se povlači, tj. stanje se stabilizuje. Posebnu pažnju treba posvetiti trudnicama, jer će radi povećanja potrebe za željezom u trudnoći kod mnogih biti naznačen simptom anemije, što se da vrlo dobro nadomjestiti davanjem preparata gvožđa.

Pojava anemija kod odraslog muškarca je vrlo ozbiljan znak i zahtijeva detaljne pretrage kako bi se otkrilo iz kojih razloga takav organizam gubi krv.

ZANIMLJIVOSTI IZ MEDICINE

Aleksandar Fleming

U naučnim krugovima onoga doba nazivali su ga miljenikom sreće. Njegovu podlogu za uzgajanje bakterija u dugoj istoriji čovječanstva, umro je 1955. godine i sahranjen u neugledoj laboratoriji bolnice Sveta Marija u Londonu posjetila je, nošena vazdušnom strujom, posebna vrsta gljivica i to baš ona koja proizvodi penicilin. Bilo je to vrelih dana avgusta 1928. godine kad se živa u termometru kretala između 20 i 32 stepena Celzijusa. Istraživanja su otkrila da je upravo ta temperatura doprinijela djelovanju famozne gljivice na bakterijsku kjesto ipak nečim obilovalo. To je bio smrad: zadah vrelog ulja koji je nadmašivao sve ostale, podsjećajući na zadah mašinske hale, i koji je nastajao od zagrijanih uljnih kupatila u kojima smo sterilisali špriceve.

Flemingovo otkriće da gljivica Penicilium notatum luči tvar koja ubija neke vrste bakterija naišlo je na praktičnu primjenu tek 1940. godine kada je tvar konačno izolovana. Naučnici, kojima je to uspjelo, dobili su zajedno s Flemingom prvu poslijeratnu Nobelovu nagradu za medicinu. Bilo je to 1945. godine.

Ser Aleksandar Fleming, jedan od najvećih dobročinitelja u dugoj istoriji čovječanstva, umro je 1955. godine i sahranjen u poznatoj londonskoj katedrali Svetog Pavla.

dr Alija Kapidžić

SATIRIKON

PRIVREDNI KRIMINALCI SU UGLAVNOM ONI KOJI SU NA KONKURSU MORALNO POLITIČKI PODOBNI.

SVAKOG UTORKA PO ZAVRŠETKU IGRE LOTA, DOBIJEMO PO JEDNOG MILI JARDERA

MANDAT POJEDINACA NIJE OGRANIČEN. SAMO JE PROMJENLJIV.

ZAHVALJUJUĆI DEVALVACIJI DINARA, SADA I PRVAČIĆI RAČUNAJU PREKO MILIONA.

MI IMAMO VELIKO POVJERENJE U SVOJE KADROVE. RADIJE KORIGUJEMO SISTEM NEGO NJIH.

Safet AHMETOVIĆ

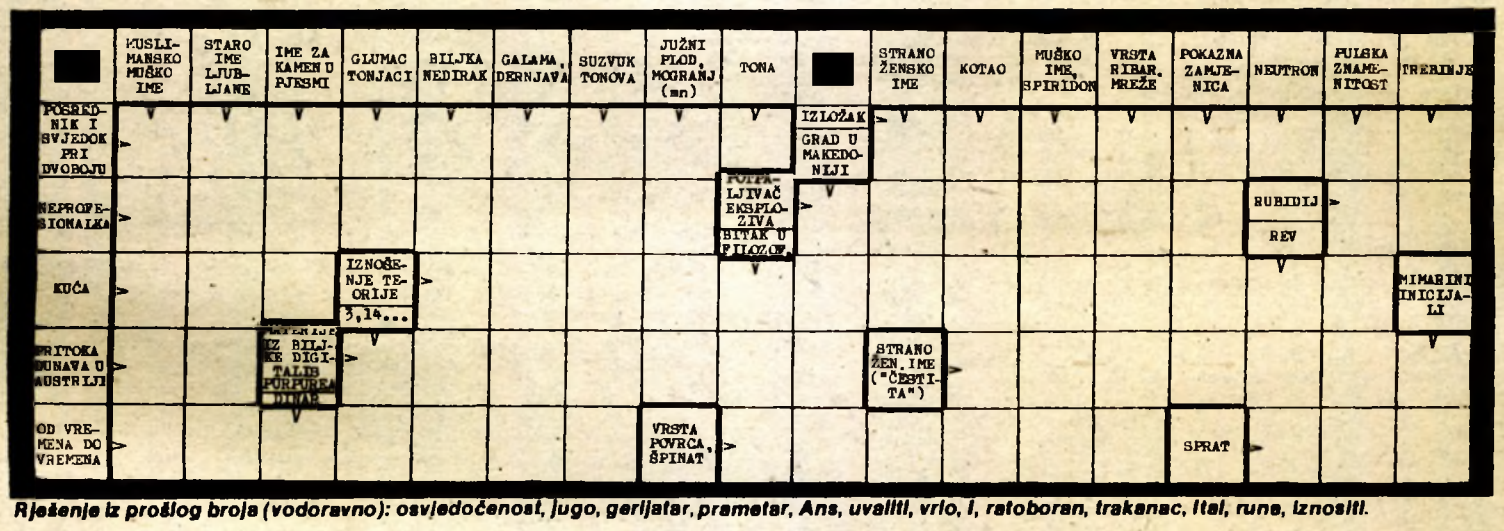

Rješenje iz prošlog broja (vodoravno): osvjedočenost, jugo, gerijatar, prametar, Ans, uvaliti, vrlo, I, ratoboran, trakanac, Itel, runa, iznositi.

IZJAVITE ZA ŠTAMPU

BANJALUKA: Kako provodite slobodno vrijeme, kako se zabavljate?

NIJE MI DOSADNO

Biljana RADOSAVAC, učenica:

— Sve svoje slobodno vrijeme provodim sa drugaricama. Ponekad odemo u bioskop i na taj način skratimo dosadno vrijeme. Pošto moram da mnogo učim, slobodnog vremena i nemam napretek. Pročitam poneku lijepu knjigu i, uglavnom, nikad mi nije dosadno.

SAMO TELEVIZIJA

Mubina IDRIZOVIĆ, radnica:

— Da bi se čovjek zabavljao, potrebne su pare, kojih danas niko nema. Pošto imam dvoje djece, ne mislim uopšte na izlaske i zabave jer po čitav dan sam s njima. Naveče pogledam neki dobar film i to je sve. U pozorištu nisam bila i ne pamtim kada. Posao koji me obavezuje ne da mi slobodnog vremena.

DISKO I KAFIĆI

Dragoljub BOŠKIĆ, radnik:

— Sve pare koje zaradim potrošim u kafićima na drugove i sebe. To mi predstavlja jednu vrstu zabave. Pogledam neki film u bioskopu ili odem u disko. Kulturne institucije ne posjećujem, jer nemam takve navike. Kod nas u Čelincu i nema pozorišta, ali sumnjam da bi iko od omladine i posjećivao takva mjesta za zabave. Ne znam zašto izbjegavamo kulturne manifestacije, možda je to zato što nas stariji nisu tako naučili. Sami smo sebi nametnuli disko i kafiće, u kojima se na neki način zabavljamo.

TREBA NOVACA

Nedeljka KUŠMIĆ, nezaposlena:

— Imam dvoje male djece i oni su mi najveća zabava. Nigdje ne izlazim. Za izlaske i zabave bilo koje vrste potrebno je imati i novaca i vremena a pošto muž sam radi, ne mogu si priuštiti ni jednosedmični izlazak, jer nema ko da čuva djecu. Moja jedina zabava su djeca i televizor.

M. VESIĆ

Snimio: R. OSTOJIĆ

ZANIMLJIVOSTI

Pripreme za izbore

Iako do sljedećih američkih predsjedničkih izbora treba pričekati još dvije godine, republikanci se već uveliko pripremaju za predizbornu kampanju, ne zaboravljajući ni najsitniji detalj koji bi mogao da doprinese uspjehu njihovih budućih kandidata.

Ove pripreme obuhvataju i supruge članova Kongresa koji će se naći na listi republikanskih kandidata. Za pripremu supruga angažovana je Suzana Pitersen bivši televizijski reporter i voditelj programa, koja im drži prave kurseve o tome kako treba da izgledaju i kako da se ponašaju za vrijeme predizborne kampanje, na skupovima, a posebno pred televizijskim kamerama. Ova obuka uključuje kako supruge kongresmena treba da se odijevaju, kako da hodaju, kako da se ponašaju, kako da sjede, kako da se osmjehuju i, što je izuzetno važno, kako da odgovaraju na pitanja novinara i TV—reportera.

Možda najvažniji dio obuke je onaj u kojem supruge uče kako da u predizbornoj kampanji daju podršku svojim „jačim polovinama", a da ih pri tom ne bace u zasjenak i ne privuku na sebe preveliku pažnju.

Tuk na luk

Američki filmski glumac Bert Rejnolds veoma je ljutito reagovao na vijest da njegova bivša supruga Džudi Karn priprema knjige u kojoj namjerava da iznese „sve mračne tajne" iz njenog bračnog života sa poznatim glumcem.

Od čega strahuju Londonci

Najnovija istraživanja, koja su nedavno obavljena u Londonu, su pokazala da se gotovo svaki drugi stanovnik ovog velegrada plaši da uveče šeta ulicama.

Anketa Nacionalnog instituta za ispitivanje javnog mnjenja je otkrila da više od jedne četvrtine djevojaka od 18 do 24 godine starosti u Londonu strahuje da će biti silovane.

Četrdeset i devet odsto upitanih očekuje da im dom bude opljačkan, a 32 odsto Londonaca kaže da je sasvim moguće da budu meta uličnih napadača.

Većina anketiranih smatra da je policija nemoćna da poboljša ovu situaciju i obuzda porast kriminala u engleskoj prijestonici.

D.T.

U ŠVAJCARSKIM ALPAMA

Solarni telefon

PARIZ — U teško pristupačnim regionima švajcarskih Alpa uskoro će biti moguće koristiti solarni telefon koji će omogućiti održavanje veza sa zonama izvan sada postojećih komunikacionih sistema. Princip rada solarnog telefona je sljedeći: solarne ploče napajaju energijom baterije neophodne za rad telefona, i to čak i po oblačnom vremenu, pošto je svjetlost koja se reflektuje od snijega dovoljna za obezbjeđenje potrebne energije. Solarni telefon je — kako piše časopis „Sijans e avenir" namijenjen prvenstveno spasilačkim ekipama, ali će služiti i turistima koji će, uz njegovu pomoć, preko radio-otpremnika moći da se uključe u švajcarsku PTT—mrežu.

RADIO-PROGRAM

SRIJEDA, 13. novembra

BANJALUKA
Program emituje na ST 280 metara (1071 kHz) i UK (95,9 MHz
Od 5,00 do 9,00 — JUTARNJI PROGRAM RADIO—BANJALUKE
5,30 — Vijesti
6,00 — Jutarnji dnevnik RS
7,30 — JUTARNJA HRONIKA
8,00 — IZ MJESNIH ZAJEDNICA
8,30 — VIJESTI
Od 12,00 do 14,00 — ZAJEDNIČKI PROGRAM RADIO—STANICA BiH
14,00 — Početak programa
14,05 — REVIJA NA 33 i 45
14,30 — Vijesti
15,00 — Oglasi i obavještenja
15,30 — Dnevnik
15,45 — Intermeco
16,00 — Dnevnik Prvog programa Radio—Sarajeva
16,30 — Magazin sedam
17,00 — Klasika za sve
17,30 — Vijesti
18,00 — Završetak programa
Od 18,00 do 01,00 — PRVI PROGRAM RADIO—SARAJEVA

BOSANSKA GRADIŠKA
5,00 — 7,00 — JUTARNJI POGRAM (Vijesti u 5,30 i 6,30)
12,00 — 14,00 — ZAJEDNIČKI PROGRAM RADIO—STANICA BiH (Susret na talasu)
14,00 — Početak emitovanja i najava popodnevnog pograma
14,05 — Muzika - informacije - muzika
14,50 — Oglasi i obavještenja
15,00 — ROK — RANDEVU
15,30 — IZ UDRUŽENOG RADA I MJESNIH ZAJEDNICA, informativno-politička emisija
15,45 — U narodnom tonu
16,00 — Dnevnik Prvog programa Radio—Sarajeva
16,30 — Snimajte — emitujemo, odabrane melodije
16,55 — Vijesti
17,00 — Odjava i završetak popodnevnog programa

SRBAC
12,00 — Zajednički program radio-stanica BiH
14,00 — Danas na talasima Radio—Srpca
14,05 — Magazin 85 (Vijesti u 14,30)
15,30 — Hronika srbačke komune
15,45 — Melodije koje se pamte
16,00 — Odjava i završetak emitovanja

BOSANSKA DUBICA
11,00 — Najava i pregled programa
11,05 — Prijepodnevni magazin — potrošački informator
12,00 — Susret na talasu
14,00 — Naša top-lista
14,30 — Vijesti
14,33 — Imam jednu želju (stare gradske pjesme)
15,00 — IZ UDRUŽENOG RADA
15,25 — Muzički intermeco
15,30 — Hronika komune i udruženog rada
15,50 — Obavještenja i oglasi
16,00 — Odjava programa

JAJCE
Od 12,00 do 14,00 — ZAJEDNIČKI PROGRAM RADIO—STANICA BiH
14,00 — Najava programa
14,10 — Vijesti
14,15 — Na današnji dan
14,25 — EPP
14,30 — Život mjesnih zajednica
15,00 — Emisija za djecu
15,15 — EPP
15,30 — Hronika komune
15,45 — Blok zabavne muzike
16,00 — Odjava programa i preuzimanje Dnevnika Prvog programa Radio—Sarajeva

BOSANSKI NOVI
12,00 — Susret na talasu (Zajednički program RSA II i ORS BiH)
14,00 — I danas smo zajedno (najava, vijesti, melodija dana)
14,10 — Mlade i mlade (muzički program)
14,30 — Aktuelni razgovori (susreti u udruženom radu)
15,00 — Od zlata jabuka (emisija — ETNO—muzičkog blaga jugoslovenskih naroda i narodnosti)
15,30 — Novosti dana
15,45 — EP—prospekt
16,00 — Dnevnik RSA I i odjava programa

PRIJEDOR
12,00 — Zajednički talas
13,00 — Najava programa
13,02 — Vijesti
13,05 — Čestitke, želje, pozdravi
14,00 — AKTUELNO U OOUR-ima
14,45 — Muzika - slušane melodije
15,30 — Instrumentalna muzika
16,00 — Odjava programa

SARAJEVO
TREĆI PROGRAM, U 18,02 SATI

DANI MUZIKE

Dugo zagovarana ideja o smotri muzičkog stvaralaštva Bosne i Hercegovine realizovana je u Jajcu 18, 19. i 20. oktobra ove godine. Tome je pogodovala i Evropska godina muzike, u čijem znaku se i odvijala ova manifestacija u Jajcu. Pokazalo se da je manifestacija podsticajno djelovala na stvaralaštvo i da je animirala potencijal koji više slutimo nego što ga osjećamo u tokovima modernog života.

O tome kako su protekli prvi „Dani muzike BiH" u Jajcu, nadamo se i ne posljednji, biće govora u emisiji koja je posvećena ovoj smotri. Čućete razgovore sa stručnjacima koji su smotru pratili, a biće emitovan i snimak novih ostvarenja bosanskohercegovačkih kompozitora.

Urednik je Rada Nuić.

INFORMATOR

BANJALUKA

KOZARA — Indiana Džons (američki) u 11, 16, 18 i 20 sati.

VRBAS — Priča o ljepoticama (filipinsko-američki, erotski) u 10, 16, 18 i 20 sati.

PALAS — velika sala — Usamljeni tata (američki, komedija) u 10, 16, 18 i 20, mala sala — Tito izbliza (domaći dokumentarni) u 16,30, 18,30 i 20,30, u 10 sati „Tajna starog tavana" (dječiji domaći, naučno-fantastični).

DOM KULTURE
Izložbe Ljubomira Stahova i Jadranke Stojaković.

NARODNO POZORIŠTE
Nema predstave.

DJEČIJE POZORIŠTE
Nema predstave.

UMJETNIČKA GALERIJA
Stalna postavka.

STALNA POSTAVKA SPOMEN-ZBIRKE DRAGINJE I VOJE TERZIĆ nalazi se u Ulici Vladimira Nazora 19

MUZEJ BOSANSKE KRAJINE

Stalna izložbena postavka Muzeja je otvorena svakog dana sem ponedjeljka od 9 do 15 sati. Subotom, nedjeljom i praznikom od 9 do 13 sati.

BIBLIOTEKA

Odjeljenja u Domu radničke solidarnosti rade svaki dan, osim subote i nedjelje, od 7,30 do 19 sati.

Odjeljenje u Mejdanu radi svaki dan, osim subote i nedjelje, od 7,30 do 19 sati.

Odjeljenje u Budžaku radi ponedjeljkom i utorkom od 15 do 19, srijedom, četvrtkom i petkom od 10 do 15 sati.

DEŽURNA APOTEKA
Noćno dežurstvo ima Centralna apoteka u Ulici Veselina Masleše 18, telefon 35-306.

VAŽNIJI TELEFONI:

SUP 92
Vatrogasci 93
Hitna pomoć 94
Bolnica 33-725 (stara lokacija) i 38-111 (Paprikovac).
Autobuska stanica 45-355
Željeznička stanica 31-229
Taksi-stanica 22-222
Inspekcija 32-100
Dežurna inspekcija 32-354
Elektrobanjaluka 42-555
Servis za hitne popravke stanova 45-404
Atlas 31-995
Inex-turist 21-261
Putnik 43-900
Turist-biro 35-082
Slavnik Koper 31-113
Mladost BiH 39-835
— Centar za obavještenja 985.

Služba za interventne kvarove „Vodovoda i kanalizacije" tel. 40-811 i 40-815

POLASCI VOZOVA

Za Sarajevo: 0,56 (brzi), 02,00 (brzi) 06,07 (olimpik), 9,26 (brzi), 13,15 (brzi), 16,05 (brzi) i 18,10 (poslovni).

Za Zagreb: 01,11, 03,13, 04,12, 09,57 (poslovni), 15,06 i 16,22.

Za Beograd: 06,53 (poslovni, a od Rume se odvaja za Novi Sad), 10,01 (putnički do Doboja, iz Doboja brzi u 14,00), 14,50 (putnički do Doboja, iz Doboja u 17,32), 22,45 putnički do Doboja, iz Doboja u 01,38.

DOLASCI VOZOVA

Iz Sarajeva: 01,08, 03,00 (brzi), 09,55 (poslovni), 15,04 (brzi), 16,16 (brzi), 20,10 (poslovni).

Iz Zagreba: 00,42, 01,52, 13,12, 16,02 (brzi), 18,08 (poslovni), 21,42 (ubrzani).

Iz Beograda: 05,35, 08,25, 13,28, 16,16, 19,05, 21,57.

VANREDNI VOZOVI

Svake nedjelje BANJALUKA — MARIBOR u 13,25 i DOBOJ — BANJALUKA — LJUBLJANA u 14,01...

POLASCI AUTOBUSA IZ BANJALUKE

ZA ZAGREB: 01,20, 02,00, 03,00, 05,30, 06,00, 07,45, 08,30, 09,30, 11,00, 12,00, 12,40, 13,15, 14,30, 15,10, 15,20, 17,00, 18,15, 19,24, 20,00.

ZA BEOGRAD: 05,00, 06,00, 09,30, 15,00, 17,00, 23,30

ZA LJUBLJANU: 01,20, 08,20, 12,00, 13,15, 15,10, 19,25.

ZA SARAJEVO: 00,30, 08,00, 12,00, 00,45 (u prolazu u 10,00, 13,35 i 15,15).

ZA KRANJSKU GORU: 13,15.

ZA TUZLU 05,35 i 15,45

ZA DUBROVNIK: 20,20, 22,00, 24,00 (polasci u prolazu)

ZA MOSTAR: 06,00, 13,00 (preko Bugojna, Prozora i Jablanice) 11,26 (u prolazu) 22,00.

ZA BIJELJINU: u 11,00 (iz Prnjavora u 12,15 i Dervente u 14,40 sati).

ZA NOVI SAD: u 13,00 (u 14,05 iz Prnjavora, iz Dervente u 14,40).

ZA DERVENTU: u 12,00 sati.

ZA PRIJEDOR: u 4,45 sati.

ZA KUKOLJE i SRBAC: u 6,15 a povratak iz Srpca u 11 sati.

ZA SRBAC: u 17,15.

AUTOBUS NA RELACIJI BANJALUKA — LUŠCI-PALANKA u povratku saobraća preko PRIJEDORA umjesto BRONZANOG MAJDANA sa polaskom iz LUŠCI-PALANKE u 5,45, SANSKOG MOSTA 6,35 i PRIJEDORA u 7,10 sati.

ZA ROVINJ: 7,45, 19,45

ZA RIJEKU: 6,00, 7,45, 22,00.

ZA UMAG: 6,00.

ZA SPLIT: 6,40, 21,15, 8,30 (u prolazu)

ZA ŠIBENIK: 7,30. 22.30.

BOSANSKA GRADIŠKA

U Domu kulture u 20 sati prikazuje se film ZNATIŽELJNA TIRA

NARODNA BIBLIOTEKA u gradskom Domu kulture otvorena je ponedjeljkom i srijedom od 20 do 17 sati, a utorkom, četvrtkom i petkom od 10 do 14 sati. GRADSKA ČITAONICA u Bosanskoj Gradišci radi od 10 do 18 sati, a subotom od 7 do 13 sati. Odjeljenje biblioteke u Novoj Topoli (u zgradi SUBNOR-a) radi ponedjeljkom, srijedom i petkom od 12 do 15 sati. Istim danima knjige se izdaju i u odjeljenju biblioteke u Orahovi (Domu kulture) od 17 do 20 sati.

Stalna izložba „Putevi pobjede" otvorena je od 10 do 13 u Radničkom domu. U Spomen-domu „Lepa Radić" u Gornjim Podgradcima postavljena je izložba „Revolucionarna prošlost Gornjih Podgradaca".

APOTEKA u Ulici maršala Tita broj 11 (telefon 813—130) radi od 7 do 19 sati. Otvara se i u 21 sat za hitne slučajeve. Apoteka kod bolnice radi od 7 do 14 sati. Nedjeljom i praznikom apoteka radi od 9 do 11 sati, otvara se i u 13, 16, 19 i 21 sat.

Medicinski centar u Bosanskoj Gradišci — 813—433.

Autobuska stanica u Bosanskoj Gradišci — 813—500.
Turist-biro 813—080.
Taksi — stanica 811—716
„Elektro - Bosanska Gradiška" 813-344.

ČELINAC

U Domu kulture u 13 i 19,30 sati prikazuje se film ISTINITE PRIČE, osmi dio

Dežurna apoteka Doma zdravlja radi od 7 do 15 sati, osim subote, telefon 850-047. Hitna pomoć Doma zdravlja radi od 15 do 07. Dom zdravlja radi od 7 do 15 sati svaki dan osim nedjelje i državnih praznika. Telefon 850—015 — Narodna biblioteka „Ivo Andrić" radi svaki dan od 7 do 15 sati, osim nedjelje i državnih praznika. Telefon 850—013. Autobuska stanica 850—139.

KOTOR — VAROŠ

U kino-sali film ISTINITE PRIČE

Apoteka radi od 7 do 19 sati, a subotom od 7 do 24 sati. Hitna pomoć Doma zdravlja 880-001. Dežurna vatrogasna služba 880—104. Biblioteka radi od 7 do 19 sati.

LAKTAŠI

Nema kino-predstave

Narodna biblioteka „Veselin Masleša" radi od 7 do 15 sati, a nedjeljom ne radi. Hitna pomoć Doma zdravlja, telefon broj 830—250. Apoteka radi od 7 do 19 sati, subotom od 7 do 14 sati, telefon 830—030. Dobrovoljno vatrogasno društvo 830—006.

SKENDER—VAKUF

Nema kino-predstave.

Biblioteka, pozajmno odjeljenje, radi svaki dan od 7,30 do 15,30 sati, a ponedjeljkom od 10 do 16 sati. Dom zdravlja radi od 7,30 do 15,30 sati, telefon 890—611. Opštinski centar za obavještenje radi od 00 do 24 sata, telefon 890—620.

SRBAC

Apoteka 840—003. Dobrovoljno vatrogasno društvo 840—150. Biblioteka 840—038.

PRNJAVOR

Stanica za hitnu pomoć 860—190. SUP 860—001. Autobuska stanica 860—462.

ДЕЖУРНА СТРАНА

ПРЕДСТАВЉЕНА 11. КЊИГА ИЗАБРАНИХ ДЈЕЛА ЕДВАРДА КАРДЕЉА

„ПРОБЛЕМИ НАШЕ СОЦИЈАЛИСТИЧКЕ ИЗГРАДЊЕ“

ЉУБЉАНА, 12. новембра (Танјуг) - Словеначка академија наука и умјетности, југословенски центар за теорију и праксу самоуправљања „Едвард Кардељ“ и издавачка кућа „Државна заложба Словеније“ данас су у Љубљани представили 11. књигу Изабраних дјела Едварда Кардеља, под заједничким насловом „Проблеми наше социјалистичке изградње“.

РИМ

ОСАМ ЖРТАВА СУДАРА

РИМ, 12. новембра (Танјуг) - Осам лица је погинуло а 33 је повријеђено у директном судару два аутобуса до којег је дошло рано јутрос на периферији Рима. У веома снажном судару погинула су оба возача и изгорео један аутобус. Један од возача је успио да посљедњом снагом отвори врата запаљеног аутобуса и тако спасе живот преосталих путника који су прошли са тежим и лакшим опекотинама.

СТУДЕНТИ О ТЕКСТУ СВОГ ПРОФЕСОРА ДР ПЕТРОВИЋА

„НЕ ЗНАМО ИСТОРИЈСКЕ ЧИЊЕНИЦЕ“

НОВИ САД, 12. новембра (Танјуг) - На изборном омладинском састанку студената јужнословенских језика Филозофског факултета у Новом Саду данас је било ријечи и о тексту њиховог професора др Драгољуба Петровића - „Помиримо пријатеље - непријатељи су смирени“, недавно објављеног у „Књижевним новинама“ који је наишао на оштро реаговање омладине и бораца у Новом Саду.

Од наговјештене расправе на данашњем састанку практично ништа није било. Студенти су се оградили од оног дијела Петровићевог чланка који се односи „на историјске чињенице, јер их не познају“. При том су примјетили да у своју наставу професор Петровић није уносио било шта што би било штетно и што би се могло подвести под сумњу.

Очигледно је међутим, да је овај састанак уприличен на брзину, да већина студената прије доласка на расправу није била упозната са садржајем Петровићевог текста и да није била спремна за иоле озбиљнији разговор. Предсједник и секретар Општинске конференције омладине Стари Град стигли су на крају овог састанка.

ГУБИЦИ У ПОЉОПРИВРЕДИ ВОЈВОДИНЕ ПОВЕЋАНИ ЗА 30 ПУТА

ЕКОНОМИЈА ПРИЈЕТИ ОРАНИЦАМА

НОВИ САД, 12. новембра (Танјуг) - Помоћник директора централе друштвеног књиговодства САП Војводине Рашко Божовић изјавио је на данашњој конференцији за штампу да су у првих девет мјесеци ове у поређењу са истим периодом прошле године губици у пољопривреди Војводине повећани за 30 пута. Ова констатација потврђена је податком да су гувици у војвођанској пољопривреди прошле године износили 134 милиона динара за девет мјесеци, а у првих девет мјесеци ове године премашили су четири милијарде динара.

ПОСЈЕТЕ

ФИЛИПОВ ОТПУТОВАО У САРАЈЕВО

БЕОГРАД, 12. новембра (Танјуг) - Предсједник Министарског савјета Бугарске Гриша Филипов, послије разговора с највишим југословенским руководиоцима, отпутовао је данас послије подне из Београда у Сарајево. Бугарски премијер разговараће с руководиоцима СР Босне и Херцеговине и обићи неке привредне објекте у овој Републици.

На београдском аеродрому, Гришу Филипова и његове сараднике испратили су предсједница СИВ-а Милка Планинц и други југословенски руководиоци.

ПРИВРЕДНА КОМОРА ЈУГОСЛАВИЈЕ

ОПАДА ИЗВОЗ ОБОЈЕНИХ МЕТАЛА

БЕОГРАД, 12. новембра (Танјуг) - Извоз индустрије обојених метала Југославије до краја септембра ове године мањи је за 9,8 одсто у односу на исто вријеме пане. Вриједност извоза за девет мјесеци је око 429,2 милиона долара, или за 42 милиона долара је мање продато обојених метала него до краја, септембра прошле године. Истовремено, увоз метала је повећан 18,5 одсто, односно на иностраном тржишту купљено је ове робе у вриједности од 285,2 милиона долара. Дакле, увоз је повећан за око 45 милиона долара. Ови подаци изнијети су данас на сједници Извршног одбора Општег удружрља обојених метала у Привредног комири Југославије.

ПРОМЈЕНЕ У СТРУЧНОМ ШТАБУ БИХАЋКОГ ДРУГОЛИГАША

БРАТИЋ НА ЧЕЛУ

БИХАЋ - Након што је шеф стручног штафа бихаћког друголигаша Јединства Мухамед Глухалић поднио оставку Бишћани су ангажовали за учитеља првог тима новог стручњака. На кормило Бишћана стигао је Благоје Братић, бивши учитељ прволигаша Искре из Бугојна. Како нам је рекао секретар Јединства Марко Радочај, Братић ће већ данас почети рад. Очекује се да ће овај познати фудбалски стручњак успјети да спаси Јединство од испадања у друголигашком друштву.

Д. М.

ЕКСПЛОЗИЈА У ИСТОЧНОМ БЕЈРУТУ

РАЗОРЕН МАНАСТИР

БЕЈРУТ, 12. новембра (Танјуг) - Разорна експлозија у источном, хришћанском дијелу Бејрута, готово је разорила данас прије подне стари маронитски манастир у којем су управо одржавали састанак најистакнутији либански хришћански политичари-саопштила је либанска полиција.

Здање манастира „Мар Жерж Раукар“ налази се свега некопико стотина метара од америчке амбасаде и традиционално је сједиште „Либанског фронта“, политичке алијансе која окупља хришћанске политичке партије - „Либералну националну партију“ бившег либанског предсједника Камија Шамуна, „Партију фаланге“ садашњег предсједника Амина Џемајела и још неке мање конзервативне политичке групације.

БЕРЛИН

РАЗГОВОРИ ШИРЕР — СРЕБРИЋ

БЕРЛИН, 12. новембра (Танјуг) - Унапређење привредне и научнотехничке сарадње између Њемачке ДР и Југославије, било је у центру данашњих, првих разговора потпредсједника владе и предсједника државне планске комисије НДР Герхарда Ширера и потпредсједника Савезног извршног вијећа Бориславa Сребрића.

Ти разговори, који су протекли у отвореној и пријатељској атмосфери, почели су одмах по доласку потпредсједника Сребрића у Берлин.

СЈЕДНИЦА СИВ-а

ПРИМЈЕДБЕ НА НАЦРТЕ ЗАКОНА

БЕОГРАД, 12. новембра (Танјуг) - Савезно извршно вијеће је на данашњој сједници, предсједавао Мијат Шуковић, утврдило станове о предлозима и примедбама скупштина република и покрајина на нацрт закона којима се уређују економски односи са иностранством. Ради се о нацртима закона о девизном пословању, о кредитним односима са иностранством, о промету робе и услуга са иностранством, као и о нацрту закона о обављању привредних делатности у иностранству.

КУРС У ДИНАРИМА

ОСНОВНА БАНКА „БАЊАЛУКА“

КУРСНА ЛИСТА

(формирана 12. новембра 1985. године)

Земље	Валута	Куповни за ефективу	Куповни за девизе	Продајни за девизе
Аустрија	100 шилинга	1570,27	1612,14	1616,98
Белгија	100 франака	539,39	554,64	556,31
Данска	100 круна	3040,04	3126,00	3135,39
Француска	100 франака	3601,78	3714.74	3725,90
Холандија	100 флорина	9772,29	10046,62	10078,81
Италија	100 лира	16,35	16,77	16,82
Норвешка	100 круна	366,89	3773,66	3785,00
СР Њемачка	100 марака	11049,17	11332,48	11366,53
Швајцарска	100 франака	13461,95	13807,13	13848,61
Шведска	100 круна	3655,81	3770,46	3781,79
Јапан	100 јена	136,21	144,86	145,30
В. Британија	1 фунта	414,03	422,36	423,63
Канада	1 долар	205,37	215,69	216,34
САД	1 долар	287,00	295,99	296,88
Аустралија	1 долар	188,97	198,46	199,06

Куповни и продајни курсеви за девизе примјењују се од 14 сати 12. новембра 1985. године, а курсеви за ефективу од 6. новембра 1985. године.

ТВ

ПРОГРАМ ТВ—ПРОГРАМ СРИЈЕДА, 13. НОВЕМБРА

ПРВИ ПРОГРАМ

17,20 - Преглед програма
17,25 - Вијести
17,30 - Хроника заједнице општина Коњиц
17,45 - Флипер - програм за дјецу
18,45 - Балкански фестивал 1 „Охрид 85“ - музичка емисија
19,15 - Цртани филм
19,30 - Дневник 2
19,55 - ТВ спот
20,00 - Обојена свјетлост, увод
-„Амерички графити“ - амерички играни филм
-Обојена сајетлост, наставак
22,30 - Сајам намјештаја - ЕП репортажа
22,40 - Дневник 3
22,55 - Преглед програма за четвртак

ДРУГИ ПРОГРАМ

18,55 - Преглед програма
19,00 - Трибина
-Смотра Дани југословенске телевизије Телевизија Нови Сад
19,30 - Дневник на мађарском језику
20,00 - Панорама, политички магазин
21,05 - Млади војвођански композитори
21,35 - Лондон - још једном забавни програм
22,15 - ТВ дневник на српскохрватском језику
22,35 - Моја најљепша ненаписана пјесма - забавна музика
23,05 - Мајор Никола - документарни програм
23,45 - Песма о људским рукама - документарна етида
23,55 - Преглед програма за четвртак

1. ПРОГРАМ — 20,00 САТИ

ОБОЈЕНА СВЈЕТЛОСТ

У посљедње вријеме можда више него прије говори се о младима, нажалост, често и због неких ексцесних ситуација. Понукани тиме, аутори „Обојене свјетлости“ су направили емисију о такозваном слободном времену младих, а у њеном склопу ће бити приказан и филм „Амерички графити“.

Емисију је уредио Јошко Марушић.

Филм „Амерички графити“ има пет номинација за „Оскара“ и спада у најгледаније америчке филмове. Радња се дешава 1962. године у Калифорнији. Један за другим четворица другова из разреда одлазе у мјесни ресторан. Ово вече није као остале вечери, јер, четворица младића су завршили гимназију и разилазе се...

Редитељ је Џорџ Лукас, а главне улоге тумаче Ричард Драјфус, Ронн Хауард и Пол Ле Мат.

ВРИЈЕМЕ

ИЗВЈЕШТАЈ РЕПУБЛИЧКОГ ХИДРОМЕТЕОРОЛОШКОГ ЗАВОДА БиХ

ОБЛАЧНО

ЗА БОСАНСКУ КРАЈИНУ: Претежно облачно са слабом кишом и дневном температуром од 2 до 6 степени.

ЗА БАЊАЛУКУ: Облачно и прохладно, а могућа је и киша.

ЗА НАРЕДНА ДВА—ТРИ ДАНА: Већи дио периода преовладаваће сухо и нешто хладније вријеме.

ВОДОСТАЈ: Уна - Бихаћ 12 цм, бистра, температура вода 9 степени. Сана - Сански Мост 135 цм, бистра, температура воде 9 степени. Врбас- Бањалука 66 цм, бистар, температура воде 10 степени. Водостај на свим ријекама у порасту.

ДАВИД ШТРБАЦ

РЕДАКЦИЈА Улица АВНОЈ-а 93. Телефон: директор и одговорни уредник 34-417. Редакција 37-979, 37-877, дактилографи 34-449. Огласно у Улици Веселина Маслеше 13, телефон 34-448. Телекс 46-206 YU ГЛАС; ООУР Новинска дјелатност Бањалука, жиро-рачун број: 10500-603-4106 код СДК Бањалука. Претплата за СФРЈ: једномјесечна 800 динара, тромјесечна 2.400 динара, полугодишња 4.800 динара, годишња 9.600 динара, само за „Недјељни Глас“ 1.600 динара годишње. Претплата за иностранство: једномјесечна 1.600 динара, тромјесечна 4.800 динара, полугодишња 9.600 динара, годишња 19.200 динара, само на „Недјељни Глас“ 3.320 динара. Уплате на девизни рачун број: 10500-620-71000-562 код Привредне банке Сарајево, Основне банке Бањалука. Рјешењем Републичког комитета за образовање, науку, културу и физичку културу СР БиХ број 02-4153/82 „Глас“ је ослобођен плаћања пореза на промет.