ДРЖАВНИ СЕКРЕТАР САД У ПОСЈЕТИ НАШОЈ ЗЕМЉИ

ШУЛЦ У БЕОГРАДУ

БЕОГРАД, 17. децембра (Танјуг) - Државни секретар САД Џорџ Шулц стигао је данас нешто прије десет сати у једнодневну посјету Југославији. На сурчинском аеродрому, шефа Стејт Департмента дочекали су савезни секретар за иностране послове Раиф Диздаревић, и његови помоћници Гавро Церовић, Драгослав Пејић и Душан Штрбац.

Амерички министар је са аеродрома, пошто је дао кратку изјаву новинарима, са домаћинима и пратњом посјетио Меморијални центар „Јосип Броз Тито". Шулца је у току пријеподнева разговарао са Раифом Диздаревићем, а примио га је и предсједник Предсједништва СФРЈ Радован Влајковић. За вечерас је предвиђена заједничка конференција за штампу Шулца и Диздаревића.

Страна 6.

БАЊАЛУКА, сриједа, 18. децембра 1985.
Број 4587, Година XLII, Цијена 40 динара

Данас

ГЛАС

ЛИСТ СОЦИЈАЛИСТИЧКОГ САВЕЗА РАДНОГ НАРОДА

ИЗЛАЗИ СВАКОГ ДАНА ОСИМ НЕДЈЕЉЕ

УРУЧЕНЕ НАГРАДЕ АВНОЈ-а

Против тешкоћа стваралаштвом

БЕОГРАД 17. децембра (Танјуг) - У Палати Федерације данас су свечано уручене овогодишње награде АВНОЈ-а. Највеће југословенско признање за рад и стваралаштво добило је девет појединаца и девет колектива из цијеле земље.

Лауреате и многобројне присутне политичке, културне и јавне раднике поздравио је предсједник Одбора за Награду АВНОЈ-а Азем Зулфикари, који је подсјетио на процедуру избора. Ове године до законом утврђеног рока, достављен је 101 приједлог за Награду, што, по његовим ријечима, указује да и у садашњим тешким економским околностима и неповољним условима за стваралаштво, има прегалаца који постижу изузетне резултате.

Награде је уручио предсједник Скупштине СФРЈ Илијаз Куртеши и рекао: Ваша достигнућа, у које је уграђен ваш лични допринос и допринос ваших колектива, чине наш живот срећнијим и истинским вредностима богатијим. Ваше дело нас охрабрује и улива вјеру да се и садашње тешкоће радом и стваралаштвом могу и морају савладати."

У име награђених говорио је директор Центра за истраживање и пројектовање у Београду инж. Милутин Мркоњић. Много пута се потврдило, рекао је он, да нашим сновима и плановима не смета толико њихова романтична и маштарска црта, колико незнање, потиснутост и неангажованост умних снага друштва. Кад год смо наш самоуправни социјалистички пут бранили знањем и стваралачким подухватима, планове смо премашивали, а снагу и независност друштва јачали .Кад год смо сијену преживјелог и старог аршили стварајући ново, нисмо губили ниједног човјека, а послови су нас уједињавали.

СВЕЧАНИ ИСПРАЋАЈ ОМЛАДИНАЦА НА ОДСЛУЖЕЊЕ ВОЈНОГ РОКА

Са свечаног испраћаја: Што прије овладати војничким знањем и вјештином

Слободу и знање чува

БАЊАЛУКА, 17. децембра - Младићима који одлазе на одслужење војног рока данас је у бањалучком Дому Југословенске народне армије приређен свечани испраћај.

Енвер Мулахасановић, предсједник Предсједништва ОК ССО Бањалука је, поздрављајући омладинце, између осталог рекао:

- Данас вас испраћамо на извршење једне од најчаснијих дужности за сваког омладинца и грађанина, а то је истовремено и одраз ваше зрелости да на себе примите најтеже задатке које пред вас поставља народ под идејним вођством СКЈ, како у миру, тако и у случају да наша земља буде угрожена од ма којег непријатеља, споља или изнутра.

Бираним ријечима, говорећи о дужностима које их по ступању у јединице ЈНА очекују, другарству, новим нераскидивим пријатељствима, овладавању знањима и вјештинама омладинцима - сутрашњим војницима обратио се, у име старјешина Бањалучког гарнизона Мирослав Ранковић.

Још једна генерација одлази на одслужење војног рока да би овладала знањима којима се слобода чува. Они ће замијенити оне који се, након војног рока, враћају својим редовним пословима.

А.К.
Снимио Р. ГРАХОВАЦ

ПОСЛОВНА САРАДЊА БАЊАЛУЧКОГ „ЈЕЛШИНГРАДА" И РУДАРСКО—МЕТАЛУРШКОГ КОМБИНАТА ЗЕНИЦА

ЗАЈЕДНИЧКА ФАБРИКА У ПРИЈЕДОРУ

ПРИЈЕДОР, 17. децембра - У Приједору ће средином идуће године почети изградња савремене фабрике заварених склопова за алатне машине, чија је предрачунска вриједност (по садашњим цијенама) 2 милијарде и 200 милиона динара. Овај објект заједнички ће подићи СОУР „Јелшинград" из Бањалуке и Рударско-металуршки комбинат Зеница.

Будућа фабрика, која ће радити у саставу овдашње радне организације „Боснамонтажа", градиће се удруженим средствима „Јелшинграда" и зеничког комбината, Фонда Федерације за неразвијена подручја, средствима зајма и предстојећег самодоприноса за додатно продуктивно запошљавање у Приједору. Када се за непуне двије године заврши и пусти у рад, фабрика ће производити 9.688 тона заварених склопова годишње, вриједних више од 7 милијарди динара.

Око 80 одсто годишње производње заварених склопова већ је намијењено бањалучкој Творници алатних стројева (у саставу „Јелшинграда"), с којом приједорска „Боснамонтажа" годинама успјешно сарађује, а преостале количине ће бити пласиране на инострано тржиште.

Зл. ЂУРИЋ

ПОВОДОМ ОБИЉЕЖАВАЊА ДАНА ПРИВРЕДНЕ КОМОРЕ ЈУГОСЛАВИЈЕ

Злато хотелијерима „Босне"

БАЊАЛУКА, 17. децембра - Јутрос је раднике бањалучког хотела „Босна", који ове године обиљежавају свој стоти рођендан, али и толико година развоја и раста угоститељства у Босанској крајини обрадовала вијест да им је Привредна комора Југославије додијелила Златну плакету.

Признање, кажу хотелијери, стиже у вријеме када се припремају за завршну свечаност, а биће им подстрек да у наредном периоду унапређују садржај и квалитет својих услуга. Око 180 радника хотела „Босна" и ову пословну годину дочекује с оптимизмом, увјерени да ће имати и значајан остатак дохотка, али са жељом да се реноме крајишког угоститељства и добар глас чују много даље. Већ 20. децембра, када ће се окупити бројни гости из свих крајева наше земље, ће имати прилику да се докажу и покажу шта могу. Бити раме уз раме с „Ђуром Салајем" „Бродосплитом", „Центротекстилом", „Сирепом" и другим угледним привредним гигантима којима је додијељено овакво признање поводом 30-годишњице дјеловања Привредне коморе Југославије за млади колектив, по доби његових радника, а искусног стогодишњака, по постојању много значи.

ДЕЛЕГАТИ СВА ТРИ ВИЈЕЋА СКУПШТИНЕ ОПШТИНЕ БАЊАЛУКА РАЗМАТРАЛИ НАЦРТ ПЛАНСКИХ ДОКУМЕНАТА ЗА НАРЕДНО СРЕДЊОРОЧЈЕ И ИДУЋУ ГОДИНУ

Планира се снажнији развој

А сада мишљење базе-јавна расправа ће трајати до 10. јануара

БАЊАЛУКА, 17. децембра - Бањалука је у средњорочном периоду који је на измаку релативно заостајала у развоју за земљом и Републиком. Плански документи за наредно средњорочје предвиђају стога динамичнији развој. Примјера ради, друштвени производ би требало да расте по стопи од 5,6 одсто, доходак 5,5 процената, а физички обим производње 7 одсто. О овом је данас било ријечи на сједници сва три вијећа Скупштине општине Бањалука, на којој су делегати разматрали нацрте неколико планских докумената за наредно средњорочје и за идућу годину. Овим је практично почела јавна расправа о планским документима општине, коју ће координирати ОК ССРН и ОВ СС Бањалука, а трајаће до 10. јануара. Стр.3.

Kneževoljka

ZAJAM ZA ZAPOŠLJAVANJE

Predviđanja postaju stvarnost

Sa 96 upisanih mjesta zajma za zapošljavanje u Banjaluci dopiru prijatne vijesti. Za zajam se izjasnilo 11.046 radnih ljudi i građana. Radi se i u ostalim sredinama, makar još nisu prispjeli izvještaji. Zajam se upisuje kako je predviđeno, na 400 mjesta. Sa 96 punktova je stigao i podatak da je upisana suma od 348 miliona dinara. Ako se to zna, da se ne upuštamo do kraja u matematiku, cifra od 2,2 milijarde koliko je predviđeno da se u Banjaluci sakupi nije nedostižna.

Aktivnosti se upravo zahuktavaju u nekim sredinama. Zaslužuju, međutim, da se izdvoje bravari u OOUR-u „Viskoza" u sastavu banjalućkog INCEL-a. Rade na preventivnom održavanju, a preventivno su djelovali i kada se upisivao zajam. Sjeli, dogovorili se, do zajma napravili svečanost i potpisali se. Devedeset potpisa. Trojica su bila na bolovanju. Pitanje je dana kada će se pridružiti drugovima.

Ozbiljno su ovu značajnu i zamašnu društvenu akciju shvatili i proveli u TAS-u, OOUR-u Kartonaža u NIGRO „Glasu", „Mateksu", Radnoj zajednici zajedničkih poslova „Kontinentala", organima SO i društveno-političkih organizacija, Opštinskom sudu za prekršaje, Osnovnoj školi „Branko Ćopić", SIZ-u zdravstvene zaštite...

Međutim, ima i sredina u kojima provejava sumnja, bolje rečeno sumnjičenje. Šta će biti sa sredstvima, na koju će stranu. Javljaju se „sveznalice", „obično dobro obavješteni" oni koji znaju što drugi ne znaju". Oni objašnjavaju da će zajam pokrivati nečije gubitke i promašaje, izmišljaju da će se održavati olimpijski objekti, nalaze ko zna kakve fantastično investicione priče.

Riječ je u stvari pomalo klasičnoj situaciji, ubaciti klip u točkove, pomoću laži, dezinformacije, insinuacije. Cilj je jednostavan, osujetiti ono što se voljom i opredjeljenjem ogromne većine provodi u djelo. E neće moći. Bilježili smo i bilježićemo primjere da radnik sa ne baš zamašnim ličnim dohotkom upisuje i po pet svojih „plata". Odriče se, da se ne zavaravamo. Stegnuće još jednom kaiš, da bi sutra bilo lakše i ljepše. To je tlo na kojem sjeme sumnje koje pojedinci siju neće proklijati.

Programi u koje će se ulagati moraju, jasno je rečeno, biti dobro odmjereni, otvarati nova mjesta, nuditi proizvodnju koja će „ići", okretati se izvozu, odgovarati, dakle, najprečim stabilizacionim zadacima. Programe čeka filter. I to ne bilo kakav. Dobro pripremljen, usaglašen i — strog. Neće, izvjesno je, prolaziti oni programi koji su čamili u ladicama čekajući boljа vremena da bi se sada na mala vrata progurali. Mala vrata su zaključana. Moći će se proći na velika, pred okom i budnom pažnjom javnosti. Radni čovjek se odriče, ulaže, ali i očekuje da sve to danas sutra da rezultate.

A za one koji se nadmeću u izmišljenim pričama podsjećanje da je na sličan način SR Bosna i Hercegovina izgradila asfaltne puteve tamo gdje je do juče bila blatnjava cesta ili makadam. Ili, recimo, nek se podsjete programa hiljadu škola, ili recimo...

Na drugoj strani ima i sredina u kojima još ništa nisu uradili na pripremama za upis zajma. Istina je da za sam upis još ima vremena, ali pripreme su morale biti obavljene. I, na kraju, recimo i to da se nerijetko čuje i ovakvo razmišljanje: neka nam opština ponudi programe pa ćemo upisivati zajam. Radni ljudi bi to prije svega morali tražiti od svojih samoupravnih organa. Opština ne nudi programe.

A. KASIPOVIĆ

PREMA PRIVRŽENOSTI RADU

SLOVENAC UZ JAPANCA

Drevna istina da se nova radna mjesta otvaraju samo radom — u Sloveniji je najtješnje povezana sa tradicionalno visokom kulturom rada. Najnovija istraživanja ljubljanskog Instituta za sociologiju, zasnovana na međunarodnim mjerilima, pokazuju da je slovenački radnik, uz japanskog, trenutno najprivrženiji radu. To potvrđuje i podatak da je u Evropi najmanje nezaposlenih u Švajcarskoj, a zatim u Sloveniji. Na spisku nezaposlenih u ovoj našoj republici je samo oko 15 hiljada, što je za dvije hiljade manje nego 1984. godine.

O ovom fenomenu u Sloveniji, gdje su, inače, česta prestrukturiranja i „gašenja" pojedinih nerentabilnih proizvodnih cjelina i pogona sa predsjednikom Skupštine Zajednice za zapošljavanje Slovenije Andrijom Vlahovićem razgovarali su novinari Tanjuga.

Profesionalna orijentacija ovdje, kaže Vlahović, počinje još u krugu porodice. Cilj je da se privređuje, a ne da se dobije neki lakši, prvenstveno kancelarijski posao. Proteklih petnaest godina u Sloveniji nije pravilo da mlađe generacije slijede profesiju svojih roditelja. Zato je i izbirljivost, radnog mjesta sama po sebi manja. Zapravo, policentričnim razvojem, razbijena je vrlo štetna pojava gomilanja stručnih kadrova u velikim gradovima. Specifičnost Slovenije je i u tome što se u izboru posla ne daje prioritet zapošljavanju u društvenom sektoru.

Sistemom sitpendiranja određenih profila kadrova, ističe Vlahović, utičemo na odnos ponude i potražnje radne snage u društvenom sektoru proizvodnog i neproizvodnog rada. Time učenike usmjeravamo na izbor odgovarajuće škole, tako da većina novih generacija sama sebi otvara mogućnost za radno mjesto. Nastojimo da ograničimo takozvane birokratske oblike rada Međuopštinske i Republičke zajednica za zapošljavanje, sa udruženim radom usklađuju planove ponude i potražnje radne snage, vodeći posebno računa o tome koliko će koje radno mjesto donijeti dohotka.

U razmatranju problematike nezaposlenosti, prvenstveno nas interesuju uzroci, a ne posljedice, kaže Vlahović. Nezaposlenost je tako ove godine u Sloveniji smanjena u svih deset međuopštinskih zajednica za zapošljavanje. Od 65 opština povećala se samo u šest, i to simbolično — u Celju za 4, u Ljubljani za 8, u Cerknici i Zagorju za po 44 i Izoli za 22 lica. Više od 50 odsto onih koji traže posao ima nižu, ili nema nikakvu kvalifikaciju.

Od završenih studenata samo njih 95 je više od šest mjeseci prijavljeno na biroima rada u cijeloj Sloveniji. U većini su to inženjeri agronomije — specijalizovani za ratarstvo, zatim nastavnici jezika, geografije i stručnjaci drugih društvenih nauka.

U zapošljavanju smo, nastavio je Vlahović, iskoristili gotovo sve prednosti koje daje socijalistički samoupravni sistem. Povezali smo sve djelatnosti, ostvarili dvosmjernu saradnju između udruženog rada i vaspitno-obrazovnih ustanova.

Ocjenjujući saradnju republičkih i pokrajinskih SIZ-ova za zapošljavanje, Vlahović je istakao da je neophodna mnogo veća jedinstvenost u rješavanju najaktuelnijih problema na ovom području. Tapka se u mjestu i u svim oblicima međusobnog informisanja. Ogradili smo se nekakvim regionalnim, republičkim i pokrajinskim plotovima koji su najveća brana napretku.

ŠTA JE SPORNO U REZOLUCIJI ZA 1986. GODINU

Inflacija bez sigurnih okova

— U raspravama o Nacrtu rezolucije za 1986. godinu, najčešće se pominju cijene i inflacija. Pri tome su naizgled sporne samo dvije stvari. Prva je - da li se inflacija dogodine može oboriti za 50 i svesti na tridesetak procenata, i druga, da li je ona zaista dostigla gornju granicu. Neobično je da se o tome raspravlja a da se ne nude pouzdaniji recepti za suzbijanje inflacije, potrkepljeni argumentima. Pretjerano se analiziraju bliža i dalja prošlost, a izostaje smjelost u nuđenju planova za budućnost. Naravno, ako se izuzmu oni koje pripremaju Federacija, republike i pokrajine i društveno-političke zajednice — po službenoj dužnosti.

Politika, cijena se s razlogom nalazi na udaru kritike. Mješavina administracije i djelovanja tržišnih zakonitosti teško može da se sjedini u cjelinu. Opravdana je bojazan da mjesečni porast cijena od 2 odsto u narednoj godini predstavlja krupan zalogaj za prezaduženu i dohotka lišenu privredu koja ga stalno zida uz pomoć cijena, umjesto da do njega dolazi unapređenjem kvalitativnih faktora privređivanja.

PETARDE

OPASNE IGRAČKE

Dogodi se da u stubištu nestane svjetla. Lift ne radi i vi ste prinuđeni da se pentrate stepeništem do stana. Ako ste još starija osoba ili s djetetom u naručju, već to je dovoljno da vam tumaranje po mraku pokvari raspoloženje. Šta tek da kažete kad vas u toj tami iznenadno presiječe prasak petarde?

Naravno, žestićete se, ali to ništa ne znači osim što će još više goditi nestašluku mališana koji su vam priredili tu „zasjedu".

Nestašulici ovakve vrste, ili u stilu neke igre iz vesterna ili drugih filmova, javljaju se ponajčešće u ovo vrijeme i — sve dok se ne isprati stara godina. Djeca to nisu izmislila. Vidjela su od starijih koji su i napravili sve te razne pucaljke: bezopasne i opasne.

Ali, da li pucaljka može uopšte biti bezopasna?

Lani u ovo doba djevojčicama, učenicama jedne osnovne škole u Banjaluci, došla je do ruku petarda — ona vojnička. „Igračka" je u ruci opalila i djevojčica je ostala bez prstiju. Druga je dobila opekotine po licu. Da je i samo strah, koji su u tom trenutku preživjele dovoljno je da opomene prije svega roditelje.

Sada se opet bliži nova godina. Čuju se petarde na ulici, u školskom dvorištu. Oni smjeliji dječaci opale pokoju i u holu škole, ili u haustoru stambene zgrade. Tamo jače odjekne, koliko da se naudi nastavniku zbog slabe ocjene, ili stanarima što ne dozvoljavaju galamu pod prozorima. Ali, i ne mora biti tako.

No, pucnjava s „razlogom" ili iz želje da se jednostavno puca - ne može se gledati samo kao dječija igra. Petarda je — eksploziv, pa još složen u „paket" od deset komada za rafalnu paljbu! Takvi pokloni djeci od rođaka ili prijatelja „inozemaca" - nisu igračke za zabavu. Ni roditelji zbog toga ne mogu imati miran san, a pogotovo ne bezbrižnu i veselu novogodišnju noć.

M. MILINOVIĆ

IZBORI U BANJALUČKOJ PARTIJSKOJ ORGANIZACIJI

Novo vrijeme– stara praksa

Izbori u Savezu komunista nikad nisu bili sami sebi svrha. Uvijek su bili pravo vrijeme za analizu i ocjenu urađenog i utrđivanje narednih zadataka. Naravno, od komunista se po pravilu tražilo i da ocijene šire društvene tokove. Tako je i sada, a s koliko uspjeha to rade komunisti banjalučke partijske organizacije pokazaće analize nakon izbora.

Iako izbori nisu sami sebi svrha, ipak, budući rad će u mnogome zavisiti od onih koji se biraju u rukovodstva od osnovnih organizacija do najviših organa. Kako sada stvari stoje, izgleda da se u osnovnim organizacijama Saveza komunista u Banjaluci samom činu izbora ne prilazi s dovoljno ozbiljnosti.

Prvo, izborna aktivnost je privedena kraju samo u tri stotine od 630 osnovnih organizacija. Kasne komunisti u vanprivredi i seoskim mjesnim zajednicama.

Drugo, među novim sekretarima je vrlo malo mladih ljudi — do sada samo 13 odsto. Nema podataka, ali prve procjene govore da je i vrlo malo radnika iz neposredne proizvodnje.

Treće, opredjeljenje da se partijski redovi omasovljavaju u vrijeme izbora za sada nije naišlo na širok odjek. Samo su neke osnovne organizacije Saveza komunista u GIK-u „Kozara", INCEL-u, „Žitoproduktu", Centru za usmjereno obrazovanje i Ekonomskom fakultetu primile nove članove.

Takođe nema vijesti o najavljenoj i potrebnoj idejno-političkoj diferencijaciji među komunistima.

Ovo su samo neke i samo prve naznake izbornih aktivnosti u banjalučkoj partijskoj organizaciji. Prave i sveobuhvatnije ocjene treba očekivati početkom iduće godine.

Kako do krajnjeg roka završetka izbora ima jo petnaestak dana valjalo bi nešto konkretnije uraditi da ne bi ponovo došli u situaciju da govorimo kako izbori nisu odgovorili vremenu u kojem se provode. Na početku ove aktivnosti je rečeno da prave ljude moramo birati na odgovarajuća mjesta, jer u nekim ranijim vremenima to nije dovoljno dobro urađeno, a to je dio uzroka visokih gubitaka, opadanja motiva, obezvređivanje rada...

B.B.

Siniša DAVIDOVIĆ

„GLAS" List Socijalističkog saveza radnog naroda

Opštine osnivači: Banjaluka, Bosanska Gradiška, Čelinac, Kotor-Varoš, Laktaši, Prnjavor, Skender-Vakuf i Srbac.

Izdaje i štampa NIGRO „Glas" Banjaluka, Ulica AVNOJ-a 93.

Predsjednik Poslovodnog odbora NIGRO „Glas" Edhem Čizmić

Direktor i odgovorni urednik Nebojša Radmanović

Uređuje Redakcijski kolegij: Anton Kasipović (desk), Emin Krkić (popodnevni desk), Tomo Marić (sport), Fadil Smajić (Bosanska krajina), Arif Sitnica (tehnička redakcija), Sabira Piragić (banjalučka hronika), Nada Puvačić (kultura), Nebojša Radmanović, (direktor i odgovorni urednik), Dragiša Spremo (Nedjeljni Glas).

Novinski savjet lista „Glas": Ivan Andričić, Nusreta Borić (predsjednik), Edhem Čizmić, Milenko Ćerketa, Jovo Kerkez, Radojka Kuzmanović, Predrag Lazarević, Oto Marušić, Islam Mehdić, Branko Pivašević, Nebojša Radmanović, Grozda Regodić, Nenad Trifunović, Franjo Vardić.

Prvi broj „Glasa" izašao je kao organ NOP-a za Bosansku krajinu u Župici kraj Drvara, 31. jula 1943. godine. Poslije oslobođenja „Glas" izlazi u Banjaluci kao organ Oblasnog narodnog fronta do juna 1951. Od IX 1953. izlazi kao organ SSRN pod imenom „Banjalučke novine", a od 29. novembra 1955. pod imenom „Krajiške novine". Od 13. maja 1963. list ponovo izlazi pod imenom „Glas". Ukazom Predsjedništva SFRJ od 19. jula 1968. „Glas" je odlikovan Ordenom zasluga za narod sa srebrnim zracima. Od 8. ferbruara 1983. „Glas" izlazi kao dnevni list.

DELEGATI SVA TRI VIJEĆA SKUPŠTINE OPŠTINE BANJALUKA RAZMATRALI NACRTE PLANSKIH DOKUMENATA ZA NAREDNO SREDNJOROČJE I IDUĆU GODINU

ZAOKRET U RAZVOJU

● U narednom srednjoročju u Banjaluci planirano zapošljavanje po stopi od 4,5 odsto godišnje, a dohodak bi trebalo da raste po stopi od 5,5 procenata ● Javna rasprava o planskim dokumentima razvoja Banjaluke u narednom periodu do 10. januara

BANJALUKA, 17. decembra — U narednom periodu neophodno je izvršiti bitan stabilizacioni zaokret u razvoju, istakao je Ante Marić, predsjednik Izvršnog odbora Skupštine opštine Banjaluka, podnoseći uvodno izlaganje na današnjoj sjednici skupštinskih vijeća. Ocjenjujući razvoj opština u proteklom peirodu, Marić je rekao da su ostvarena neujednačena kretanja i različiti rezultati. Od 1981. do 1984. godine, primjera radi, industrijska proizvodnja rasla je prosječno godišnje po stopi od 6,2 odsto. Očekuje se, recimo i to, da će proizvodnja u 1985. godini biti veća nego pet godina ranije za 33,8 procenata. Zavidni rezultati postignuti su na sektoru uvozno-izvoznih poslova. Pokrivenost uvoza izvozom na konvertibilnom području povećana je sa 7,7 odsto u 1981. godini na 143,1 odsto u 1984. godini.

Postignuti finansijski rezultati su, međutim, daleko nepovoljniji. Za posljednje četiri godine dohodak je godišnje opadao za 3,1 odsto, društveni proizvod za 3,7 procenata, društvena produktivnost rada i čist dohodak 5,9, dok je realni lični dohodak bilježio pad od 3,6 odsto.

U ukupnom razvoju Banjaluka je, praktično, u ovom periodu znatno zaostajala za Jugoslavijom i SR BiH. Da bi se dostiglata razlika, u nacrtima planskih dokumenata za naredno srednjoročje i iduću godinu predviđa se znatno dinamičniji razvoj Banjaluke, o čemu je danas bilo riječi na zajedničkoj sjednici sva tri vijeća Skupštine opštine Banjaluka. Spomenimo da je u narednom srednjoročju planirano zapošljavanje po stopi od 4,5 odsto (u Republici 3,8, u Jugoslaviji 3,2). Izvoz bi trebalo da raste po stopi od 6,2 odsto.

Koliko će privreda biti u stanju da ostvari predviđeni rast, u uslovima kada je još uvijek izrazito opterećena. Zahvatanje u dohotku je veliko poslije čega privredi na raspolaganju ostaje 59 odsto dohotka.

Javna rasprava o nacrtima planskih dokumenata razvoja opštine u narednom periodu trajaće do 10. januara.

S. K.

SRBAČKI KOMUNALCI OBILJEŽILI GODIŠNJICU RADA

VRIJEDNIMA POŠTOVANJE

● Prije deset godina Komunalna organizacija „Rad" zapošljavala je 17 radnika, a sada ih ima 63: kolektiv se bavi ne samo održavanjem čistoće već i vodoinstalaterskim i drugim poslovima

SRBAC, 17. decembra — Svečanom sjednicom zbora radnika i uručivanjem nagrada i priznanja trinaestorici zaslužnih radnika, kolektiv Komunalne radne organizacije „Rad" obilježio je desetogodišnjicu rada. Istaknuto je da je ova radna organizacija neprekidno bilježila uspon u svom razvoju tako da je danas osposobljena za uspješno pružanje komunalnih usluga, od održavanja čistoće grada, do obezbjeđenja toplotne energije i vode. Treba reći da komunalci, naročito u posljednje vrijeme, nailaze na puno razumijevanje i svestranu podršku društveno-političke zajednice.

O uspješnom razvoju svjedoči i podatak da je kolektiv prilikom formiranja 1975. godine imao svega 17 zaposlenih, većinom radnika na održavanju čistoće. Danas Radna organizacija zapošljava 63 radnika i većinu čine kvalifikovani i visokokvalifikovani vodoinstalateri i drugi stručno osposobljeni radnici. Za posljednjih 5 godina ukupan prihod u „Radu" povećan je za više od 20 puta, a dobar dio prihoda ostvaruje se u kolektivu obavljanjem vodoinstalaterskih i drugih radova.

Ž. Š.

POSLOVANJE PRNJAVORSKOG „VUČIJAKA"

Izvoznik konja

PRNJAVOR, 17. decembra — Lipicanska ergela „Vučijak" iz Prnjavora postoji već 40 godina i jedna je od najpoznatijih ergela u našoj zemlji. Na proplancima nadomak Prnjavora uzgaja se neprestano između 150 i 180 rasnih lipicanaca, a jedan broj grla nalazi se kod individualnih uzgajivača gdje se koristi za rasplod i poboljšanje pasminskog sastava.

Pored uzgoja lipicanera ovaj kolektiv bavi se i otkupom konja koji se potom izvoze. Posljednjih godina u prosjeku se godišnje otkupi oko 5.000 grla i sva se plasiraju na zapadnoevropsko, uglavnom italijansko, tržište.

Ovim izvozom ostvaruju se značajna devizna sredstva.

M. M.

UPIS ZAJMA

KOTOR—VAROŠ

Taksista 270 hiljada

KOTOR-VAROŠ, 17. decembra — U organizacijama udruženog rada i mjesnim zajednicama na području kotorvaroške komune uspješno se odvija akcija za upis zajma za zapošljaavnje. Do sada je zajam upisalo preko 2.300 upsinika u ukupnom iznosu od oko 57 miliona dinara. U tvornici alatnih strojeva „Jelšingrad" pored zaposlenih zajam su upisali radnici koji se nalaze na stručnoj obuci. Zabilježeni su i primjeri da zajam u nekim OOUR-ima upisuju pripravnici.

Najveći iznos zajma od 270 hiljada dinara upisao je **Mehmed Hodžić** taksi-vozač iz Kotora. Upisujući danas rekordan iznos on je istakao da na taj način želi dati svoj skromni prilog bržem zapošljavanju svoje djece i svih mladih koji traže radno mjesto. Mehmed je pozvao i ostale radne ljude da se masovno odazovu upisu zajma za zapošljavanje.

D. K.

BANJALUČKI MONTERI NA RADU U LIBIJI

Otputovala nova grupa

BANJALUKA, 17. decembra — Danas je otputovala grupa od 30 banjalučkih montera klimatizacije i elektromontera na privremeni rad u Libiju. „Energomontovi" monteri radiće u glavnom gradu Libije Tripoliju na montaži mašinske i elektroopreme na Mornaričkoj akademiji.

Radnici „Energomonta" u Tripoliju izvode radove na montaži mašinske i elektroopreme već nekoliko mjeseci, čime se ostvaruje povoljan devizni i dinarski prihod.

Sada se na radilištu u Tripoliju nalazi više od 70 montera banjalučkog „Energomonta".

E. T.

AKCIJA: „GLASOV" DJEDA MRAZ U MOSTARU

Sve bliži put

● Za djecu postradalih radnika mostarskih „Parkova" priloge su dali i „Elektroprenos", „Elektrobanjaluka", Institut za ispitivanje materijala, te „Glasovi" Radna zajednica zajedničkih poslova i OOUR „Štamparija"

BANJALUKA, 17. decembra — Novčani prilozi za kupovinu poklona djeci nastradalih radnika mostarskih „Parkova" danas stižu i od Radne organizacije **„Elektroprenos"** iz Ramića, **„Elektrobanjaluke" i Instituta za ispitivanje materijala** iz Banjaluke. Kao što su nam obećali i radnici **„Glasovih" osnovnih organizacija udruženog rada uveliko prikupljaju priloge. Danas nam je Burhan Midžić**, predsjednik IO Saveza sindikata **„Štamparije"** saopštio da će njihov prilog ovih dana leći na **žiro-račun OOSS Novinska djelatnost broj 10500-678-7615 s naznakom - za djecu „Parkova". I Enisa Čano**, takođe predsjednica Sindikata u **„Glasovoj" Radnoj zajednici** saopštava da su njeni radnici već prikupili prilog i da ga očekujemo na izvodima ovih dana.

Akcija traje još desetak dana, pa je užurbano u **Redakciji u Ulici AVNOJ-a 93** i sve češće zvone telefoni broj **37-977 i 37-979.** To je znak i za one koji žele da se uključe, a i one koji još svoje priloge nisu uplatili i dostavili, da požure.

NA SVEČANOSTI NOVINARA SANSKO—UNSKE REGIJE PRIJEDOR

Uručena priznanja

PRIJEDOR, 17. decembra — U sklopu obilježavanja 40-godišnjice Saveza novinara Jugoslavije na godišnjoj skupštini novinarske organizacije sansko-unskog područja, u Prijedoru je na svečan način uručena Srebrna plaketa SNI **Zlatku Đuriću** povodom 25 godina novinarskog rada.

Zlatko Đurić je i dobitnik nagrade Osnovne organizacije novinara sansko-unskog područja, koja je ove godine prvi put ustanovljena. Nagradu je dobio za angažovane analitićke tekstove („Nakrivili šljem" i „Zajednička Omarska") objavljene u „Glasu".

Na ovoj svečanosti priznanja su predata još osmorici novinara. Zlatnik sa likom druga Tita, poklon PBS-Osnovne banke Prijedor dobio je **Zare Salić** iz Bosanskog Novog **a Stana Marinović**, novinar „Kozarskog vjesnika" posebno priznanje Zemljoradničke zadruge „Agrounija".

Za najuspješnije novinarske radove u proteklom jednogodišnjem periodu nagrađeni su sa 5.000 dinara **Boro Grubić, Siniša Vujaković, Slobodan Alimpić, Mihajlo Orlović, Ferhat Korajac i Muharem Nezirović.**

M.A. - L.R.

Zlato Đurić (lijevo) dobitnik je dva priznanja: sa svečanosti

KULTURNE MANIFESTACIJE U BOSANSKOJ GRADIŠCI NA KRAJU GODINE

Zgusnuti programi

● Kao da svi žele da ostvare svoj plan: decembar je prepun raznih kulturnih manifestacija, a u toku godine ima dosta praznina koje niko ne popunjava

BOSANSKA GRADIŠKA, 17. decembra - Tokom ove godine u bosanskogradiškoj opštini je bilo malo vrijednih kulturno-umjetničkih sadržaja sa vlastitim kreacijama i stvaraocima. Gotovo po pravilu to se želi nadomjestiti posljednjih dana godine, pa su i ovog decembra u gradskom Domu kulture priređene izložbe, književne večeri, smotre folklora i festivali. Tako je poslije izložbe fotografija Banjalučanina Milana Rakića i prilično uspjele književne manifestacije „Djeca pjevaju slobodi" priređena i tradicionalna smotra narodnog muzičkog stvaralaštva.

Nastupilo je više od 500 amatera iz 11 kulturno-umjetničkih društava sa područja bosanskogradiške opštine koji su izmamili aplauze u prepunoj dvorani posjetilaca. Veoma kvalitetne folklorne tačke odigrali su članovi RKUD-a „Metal" i KUD-a „Lepa Radić" iz Bosanske Gradiške. Solidan je bio i nastup plesača iz kulturno-umjetničkih društava „Kozara" iz Gornjih Podgradaca, „Mladost" iz Kočićeva, i Ale Obić" iz Lipovače. Najvredniji dio programa prezentirale su članice KUD-a „Petar Kočić" iz Nove Topole, „Ivan Goran Kovačić" iz Doline i „Bratstvo-jedinstvo" iz Dubrava. One su nastupile sa izvornim pjesmama svoga kraja i tako još jednom pokušale otrgnuti od zaborava dragocjeno narodno blago.

Do kraja ovog mjeseca predviđa se još jedna zanimljiva manifestacija domaćih izvođača a namijenjena je najmlađim. Riječ je o tradicionalnom festivalu „Pjesma u srcima djece".

V. S.

PREDSJEDNIŠTVO OPŠTINSKE KONFERENCIJE SSRN ČELINAC O UPISU ZAJMA

Krenulo u mjesnim zajednicama

ČELINAC, 17. decembra — Pored zaposlenih ove komune u akciju upisa zajma za produktivno zapošljavanje uključili su se i žitelji mjesnih zajednica. O provođenju ove aktivnosti raspravljano je na današnjoj sjednici predsjedništva Opštinske konferencije SSRN Čelinac.

Istaknuto je da su samoupravni organi mjesnih zajednica i podružnica SSRN utvrdili zadatke o provođenju ove akcije. Među upisnicima su najbrojniji poljoprivrednici i privatni obrtnici.

Treba reći da je većina čelinačkih udruženih zanatlija upisala zajam. Među njima je i **Pero Marinković** koji je upisao 180 hiljada dinara.

S. M.

IZ BOSANSKODUBIČKE OPŠTINE

INVESTICIJE BOSANSKODUBIĆKE „POBJEDE"

Rekonstrukcija pekare

BOSANSKA DUBICA, 17. decembra — U narednoj godini mlinsko-pekarska osnovna organizacija udruženog rada „Pobjeda" u rekonstrukciju i adaptaciju postojećih objekata uložiće oko 65 miliona dinara. U planu je izgradnja pekarske tunelske peći, za čiju će gradnju biti uloženo 40 miliona dinara, a osim ovoga predviđa se dogradnja još nekih objekata, kao što su skladište i radionica. Valja napomenuti da će oko 50 odsto ove investicije uložiti „Pobjeda" iz vlastite akumulacije.

IZBORI U OMLADINSKOJ ORGANIZACIJI

TREĆINA URAĐENOG POSLA

BOSANSKA DUBICA, 17. decembra — Izbori u omladinskim organizacijama na području bosanskodubičke opštine ne idu predviđenom dinamikom. Dosada su provedeni u 44 od 149 omladinskih organizacija, pa će Predsjedništvo Opštinske konferencije Saveza socijalističke omladine obaviti razgovor sa predsjednicima omladinskih organizacija.

M. Dž.

SAVJETOVANJE O LIČNIM DOHOCIMA U SISTEMU SAMOUPRAVNE RASPODJELE

Rehabilitacija ličnog dohotka

BANJALUKA, 17. decembra - Ako se naučni skup može ocjenjivati po tome da li je oživljavao polemičkim sučeljavanjima mišljenja, onda je savjetovanje o ličnim dohocima u sistemu raspodjele, koje je Marksistički studijski centar Univerziteta „Đuro Pucar Stari" organizovao kao prilog javnoj raspravi o Platformi za 13. kongres SKJ, potpuno ispunio svoju zadaću. Kada se iz mnoštva diskusija prosije i odvoji ono što mladim asistentima služi kao „stilske vježbe", ostaje dosta vrijednih zapažanja koja u teorijski i praktični doprinos pokušajima da se unese više reda u sistemu raspodjele i položaja ličnih dohodaka.

Osnovna dilema, koja je ostala otvorena do kraja savjetovanja, bila je u tome da li i dalje lične dohotke tretirati kao rezidualnu veličinu koja preostaje kada se iz dohotka podmire sva izdvajanja, ili ih treba jednim dijelom uvrstiti u troškove proizvodnje. Ovu je diskusiju potaknuo Centralni komitet SKJ svojim prijedlogom da se dio ličnih dohodaka isplaćuje kao trošak proizvodnje, a drugi dio da bude rezultat preduzetničke funkcije koju takođe imaju radnici kao samoupravljači. Mr **Žarko Karišik** sa Ekonomskog fakulteta u Sarajevu izvodio je argumentaciju u prilog stavovima CK SKJ, dok je prof. dr **Ilija Jurančić** tvrdio da će i ovaj pokušaj ostati bez rezultata i da će se svesti, kao i svi dosadašnji, na puko tehničko pitanje i računovodstvenu operaciju.

Za profesora Jurančića, koji je prvog dana savjetovanja imao zapaženo izlaganje o vrednovanju i podsticanju, zapravo nestimulisanju inventivnog rada u radnim organizacijama, kada su lični dohoci u potonju osnovno je

●Sve je umijeće u tome kako uravnotežiti socijalnu i motivacijsku funkciju, koju imaju lični dohoci, i podići ih na nivo s kojeg bi bili podsticajni za veću proizvodnju

kako zaustaviti njihov sadašnji strmoglavi pad, koji poništava njihovu motivacijsku funkciju. Ovaj ekonomista sa Visoke škole za organizaciju dela iz Kranja, smatra da lični dohoci imaju dvije osnovne funkcije: socijalnu i motivacionu. Sve je umijeće u tome da se one drže u ravnoteži i da tako podstiču bolji rad i veću proizvodnju. Zadnjih godina, po njemu, sistem raspodjele zapao je u socijalu, traganje za imaginarnom pravdom u raspodjeli i zato je u krizi ona druga i mnogo važnija uloga — pokretača na veće zalaganje i bolje korištenje proizvodnih sredstava.

Svi se slažu bar u jednome da u našem sistemu raspodjele mnogo toga ne štima. Mnogo je lakše raspodjelu urediti kada je društvo i njegova privreda na uzlaznoj putanji, tada se i razlike u ličnim primanjima lakše primaju i prihvataju, ali nevolje nastupaju kada kola krenu nizbrdo. Politika stezanja kaiša pokazaće se u dugoročnoj perspektivi, smatraju neki učesnici, velikim promašajem. Nepromišljeno obaranje ličnih dohodaka, dakle i lične potrošnje u društvu ispod dopustivih granica, remeti ravnotežu u kojoj bi trebalo da s jedne strane stoji proizvodnja, a s druge potrošnja. Osim toga, jedva da je moguće i govoriti o samoupravnoj raspodjeli dohotka, kaže prof. dr **Ivan Burić** iz Zagreba, kada se zna da osnovnim proizvodnim subjektima ostaje manje od polovine onoga što zarade. Na veći dio svoga dohotka oni uopšte nemaju niti mogu imati uticaja.

Razgovor o tome kako bi trebalo u raspodjelu uklopiti stimulativne mjere za razvoj inventivnog rada, podstaknuo je diskusiju o ulozi rukovodilaca u raspodjeli. Prof. dr **Vojislav Otašević** iz Banjaluke smatra da rukovodioci treba da imaju veliki uticaj na individualnu raspodjelu, jer oni imaju i najbolji pregled ko kako radi i ispunjava zadatke, ali je velika nezgoda u tome što su negativnom selekcijom kadrova na ta ključna organizatorska mjesta došli ljudi koji ne uživaju povjerenje svojih sredina i ljudi čije radove treba da koordiniraju.

Tome mišljenju blisko je i zapažanje prof. dr **Miće Carevića**, takođe iz Banjaluke, koji smatra da je kod nas trenutno rukovođenje u velikoj krizi. Rukovodna funkcija je pod zabrinjavajućim pritiskom malograđanskog duha i pravo je pitanje za nas kako da tu važnu društvenu ulogu reafirmišemo. Niti je kad bilo niti će ikada biti društava bez rukovođenja — to bi vodilo anarhiji — ali su kod nas izmiješane karte, kako reče Carević, pa se ne zna granica između samoupravnog odlučivanja i tehnološkog upravljanja proizvodnjom. Srozavanju ugleda rukovođenja doprinijeo je i subjekivizam u ocjenjivanju rada. Rukovodioci se ne drže kriterija za ocjenjivanje učinka i doprinosa radnika, već na scenu izvode svoj voluntarizam, što se pokazalo pogubnim za radne motive.

Ž.J. — S.K.

IZVOZ „ŠIPAD" — „VRBASA"

ISPOD PLANA, A — VIŠE

●Inostranim kupcima „Vrbas"će u ovoj godini prodati namještaja u vrijednosti osam miliona dolara, dva miliona više nego lani, ali približno toliko i ispod plana ●Iako je predviđeno da devizni priliv u 1986. iznosi 10 miliona dolara, u banjalučkom kolektivu smatraju da bi od prodaje na inostranom tržištu mogli da zarade još četiri miliona - odnosno ukupna realizacija iznosila bi 14 miliona dolara

Radna organizacija „Šipad" — „Vrbas" Banjaluka neće realizovati ovogodišnji ambiciozan plan izvoza finalnih proizvoda. Umjesto 9,9 miliona, koliko je bilo predviđeno — devizni priliv u 1985. će iznositi osam miliona dolara. Iako nije ostvaren željeni cilj „Vrbas" je i ove godine bio uspješan izvoznik. U odnosu na prošlu godinu ostvarena je veća devizna realizacija (sve s konvertibilnog tržišta) za dva miliona, s obzirom na to da je inostranim kupcima u prošloj godini prodano namještaja u vrijednosti šest miliona dolara.

Ovogodišnji nastup banjalučkog kolektiva na svjetskom tržištu, gdje nije postignut željeni finansijski efekat, ne može se smatrati poslovnim neuspjehom. Jer, u odnosu na lani osjetno je povećan plasman finalnih proizvoda, a rezultati bi sigurno bili daleko bolji da je trgovina bila efikasnija u obradi inostranog tržišta.

U tvornicama „Šipad" — „Vrbasa" u Banjaluci, Laktašima i Prnjavoru — uloženo je mnogo truda da se kupcima u SAD, Evropi, Aziji, Africi i Australiji isporuče što veće količine masivnog, furniranog i tapeciranog namještaja, prilagođenog zahtjevima poslovnih partnera. Na nivou radne organizacije osjetno je povećana produkcija finalnih proizvoda, zahvaljujući prije svega rekonstrukcijama proizvodnih linija i nabavci novih mašina — za potrebe većine OOUR—a. Prema riječima **Mirka Grahovca,** direktora „Vrbas-komerca", planirani izvoz neće biti realizovan zbog podbačaja u plasmanu regala, trpezarija, komoda, polica... Za furnirani namještaj bilo je dosta teško naći kupce, jer tržište je postalo izbirljivije, a zbog sve veće ponude, često i po nerealno niskim cijenama — teško je bilo izdržati konkurenciju. Za razliku od „furnira", „masiv" se prodavao veoma dobro, posebno na tržištu SAD.

„Vrbas" je već godinama jedan od najuspješnijih izvoznika s područja Bosanske krajine, kao i iz sastava SOUR-a „ŠIPAD". Atraktivan proizvodni program, dobro prihvaćen na svim kontinentima, najbolja je garancija za postizanje još zapaženijih izvoznih rezultata. To potvrđuju i opredjeljenja ovog kolektiva da već u idućoj godini veći dio svoje godišnje produkcije plasiraju na inostrano — konvertibilno tržište. **U „Vrbasu" smatraju da bi u 1986. devizni priliv mogao da iznosi čak 14 miliona dolara.** Radna organizacija „Šipad" — „Eksport —import" Sarajevo, nije međutim mogla prihvatiti obaveze da garantuje plasman u vrijednosti većoj za šest miliona u odnosu na 1985. — već je prihvatila da realizacija „Vrbasa" na inostranom tržištu iznosi iduće godine 10 miliona dolara. Zaposleni u banjalučkom kolektivu učiniće ipak sve - da nadmaše ovaj plan.

M. KISJAN

RADNI LJUDI I GRAĐANI PRIJEDORSKE OPŠTINE PRED NOVIM ISPITOM SOLIDARNOSTI

SAMODOPRINOS ZA NEZAPOSLENE

●U nedjelju će se oko 70 hiljada radnih ljudi i građana prijedorske opštine referendumom opredjeljivati za uvođenje novog samodoprinosa ●Sa dva odsto u narednih pet godina obezbijedilo bi se više od dvije milijarde dinara za dodatno zapošljavanje oko hiljadu mladih radnika i stručnjaka

Sedamdeset hiljada radnih ljudi i građana prijedorske opštine u nedjelju će polagati još jedan ispit solidarnosti: oni na referendumu treba da se izjasne o uvođenju novog petogodišnjeg samodoprinosa od dva odsto, čime bi se osiguralo preko dvije milijarde dinara i dodatno zaposlilo oko hiljadu mladih radnika i stručnjaka. Gotovo je sigurno da će Kozarčani i ovaj ispit položiti, jer imaju u vidu činjenicu da trenutno u ovom kraju radnu knjižicu priželjkuje više od osam hiljada lica, od kojih su većina kvalifikovani radnici, svršeni srednjoškolci i radnici s visokim i višim obrazovanjem.

— Sredstvima zajma, samodoprinosom i doprinosom iz dohotka treba da se osigura oko pet milijardi dinara i stvore mogućnosti da se u narednih pet godina dodatno zaposli preko dvije hiljade radnika - kaže predsjednik Opštinske konferencije SSRN Prijedor Hidajet Kulenović. - Ova sredstva će se usmjeriti u rekonstrukciju i modernizaciju postojećih proizvodnih kapaciteta, brži razvoj poljoprivrede, male privrede, zanatstva, trgovine, ugostiteljstva i turizma.

VLASTITIM DINAROM I LOPATOM

Dugo su, da podsjetimo, u ovoj velikoj opštini sabirali i oduzimali, tražili puteve i načine kako da izmijene lik gradskih, prigradskih i seoskih mjesnih zajednica. Došli su do zaključka da teškoća ima dosta, a u opštinskoj kasi malo sredstava. Prihvatajući činjenicu da su „državne pare" potrebnije privredi, Kozarčani su listom odlučili da vlastitim dinarom i lopatom preporode svoje mjesne zajednice.

Sve što je posljednjih godina u prijedorskoj opštini podignuto djelo je njenih radnih ljudi i građana, najbolji primjer da se mnogo šta može stići i postići kad se ljudi slože i udruže sredstva, kad krenu u akciju i ubrzo ugledaju plodove svog rada i odricanja za ljepše sutra.

Teško je u derdan velikih dostignuća u gradu, selima i zaseocima „nanizati" sve inicijative, akcije i ostvarenja, ali treba istaći da su samodoprinosom izgrađeni brojni komunalni, zdravstveni, školski i sportski objekti, novi putevi, društveni domovi, mostovi i elektrificirana seoska područja, koja su vijekovima zaostajala u razvoju.

U tome su najdalje otišli stanovnici mjesnih zajednica Kozarac, Omarska i Ljubija, kao i žitelji Lamovite, Božića, Miske Glave i drugih potkozarskih sela. Odredenije, dobili su nove razglednice, ali hoće i više: tako se, recimo, u Omarskoj pripremaju za gradnju novog vodovoda, u Ljubiji se već odvija izgradnja savremenog Doma zdravlja, a u Kozarcu „ide" na podizanje fabrike gornjih dijelova obuće!

BOLNICA OD SAMODOPRINOSA

U prvoj polovini ove godine, tačnije — 16. maja, Prijedor je dobio jednu od najmodernijih opštih bolnica u zemlji. Podignuta je samodoprinosom radnih ljudi i građana i, pored ostalog, ima 384 kreveta. Njene usluge će uskoro moći da koristi 230 hiljada stanovnika prijedorske, bosanskonovske i sanske opštine, koji su sve donedavno bili primorani da se liječe čak u stotinu bolnica širom zemlje, nepotrebno gubili vrijeme i izlagali se osjetnim troškovima u potrazi za bolesničkim krevetom.

Nova bolnica je ponos Prijedorčana i jedan je od najznačajnijih objekata koji su od oslobođenja do današ sagrađeni u ovom dijelu Bosanske krajine. Ona će dogodine označiti prekretnicu u bržem razvoju potkozarskog zdravstva, jer će u njoj raditi 320 medicinskih stručnjaka.

Ovi i drugi primjeri odricanja radnih ljudi i građana prijedorske opštine govore da su opštinski i lokalni samodoprinosi odavno postali temelj ukupnog razvoja mjesnih zajednica. Predstojeći referendum o uvođenju novog samodoprinosa za dodatno zapošljavanje ima posebnu dimenziju, pa je sasvim razumljivo što nezaposleni sa velikim nestrpljenjem očekuju njegov nedjeljni ishod.

ZI. ĐURIĆ

NAKON NEKOLIKO GODINA LAKTAŠKI „TERMAL" NAJZAD USPJEŠNO POSLOVAO

TOPLO LJETO GRIJE DOHODAK

●Za devet mjeseci ove godine „Termal" je u svojim objektima, prvenstveno u hotelu „San", ugostilo jedanaest hiljada stranih gostiju ●Blagovremeno ugovaranje sa turističkim agencijama, ali i dugo toplo ljeto, uticali su na dobro poslovanje ●Čist dohodak porastao za 116 odsto

U devetnaest objekata Ugostiteljsko — banjske radne organizacije „Termal" u Laktašima najzad se nakon nekoliko posnih godina uspješno poslovalo. I ne samo to, na devetomjesečnom obračunu 220 zaposlenih je moglo da se pohvali da su im neto lični dohoci rasli za čitavih 84 posto. U radnoj organizaciji ističu da će do kraja godine biti još mnogo bolje, jer se planira da „plate" porastu i za 117 posto.

Govoreći jezikom brojki u svim djelatnostima ostvareni su više nego uspješni bilansi. Ukupan prihod je rastao za 84 posto, dohodak za 101, a čist dohodak za 116 posto. Akumulacija iznosi 11 miliona dinara, a ona bi bila znatno veća da je na račun stiglo šest miliona dinara nenaplaćene realizacije.

— Razloga za ovako uspješno poslovanje nalazimo, prije svega, u dobroj pripremi za turističku sezonu — kaže **Đuro Malešević,** direktor „Termala". Blagovremeno smo izvršili ugovaranja sa turističkim agencijama. Tako smo u svojim objektima ugostili više od 11.000 stranih gostiju. Da kod nas još uvijek nije uvriježeno mišljenje da se u banje ide samo ljeti, sigurno je da bi iskorištenost smještajnih kapaciteta rasla za više od šest posto. Pozitivne efekte smo ostvarili i zahvaljujući pravom toplom ljetu. Broj kupača na bazenu olimpijskih dimenzija, u banji i autokampu je znatno povećan.

Zahvaljujući dobrom poslovanju prosječni lični dohoci su sa 13.000 porasli na 32.000 dinara. I na ovome se u „Termalu" nije stalo. Neposredno pred ljetnu sezonu adaptirana su i osavremenjena četiri objekta u koje su uložene dvije milijarde dinara.

Posebno je uspješno poslovao hotel „San". Već nakon 11 mjeseci zaposleni su uspjeli da ispune godišnji plan. Njegova 154 osnovna i 42 pomoćna ležaja, te ostale prateće objekte, koristilo je dva puta više gostiju no prethodne sezone. A ovi pokazatelji se odnose samo na devet mjeseci.

— Većina gostiju stizala nam je iz Francuske, Holandije, Engleske i SR Njemačke — ističe Gordana Božinović, šef recepcije Hotela „San". Po običaju imali smo sezonske oscilacije. Međutim, u punoj banjskoj sezoni: junu, julu, avgustu i septembru prosječna iskorištenost kapaciteta je bila 65 posto. U odnosu na prošlu godinu i pored ove činjenice povećali smo broj noćenja za više od 120 posto.

Uspješno i više no što se očekivalo je bilo poslovanje auto-kampa. Tako je inostranih gostiju bilo više od 54, a domaćih za devet posto, nego prošle godine. U ukupnom dohotku strani gosti učestvovali su za 77 posto. I dok su domaći turisti u kampu u Laktašima boravili prosječno po pet dana, dotle su inostrani i dalje ostajali samo prolazni. U „Termalu" razloge ovome uglavnom vide u nedostatku sportsko — rekreacionih sadržaja. No za narednu sezonu na ovom planu se predviđaju veliki zahvati.

Srednjoročnim planom razvoja UBRO „Termal" predviđene su brojne inovacije. Već u narednoj godini dovršiće se veliki rekreacioni park, a počeće i gradnja brojnih sportskih terena. Na stadionu fudbalskog kluba Laktaši izgrađene su tribine za gledaoce. U planu je i gradnja klupske zgrade sa svlačionicama. Kada se ona okonča „Termal" i Hotel „San" moći će da ugoste i brojne sportske klubove, koji bi u Laktašima provodili pripreme. Takođe će se u poslovno — stambenoj zgradi u centru Laktaša otvoriti slastičarna i kafe restoran.

Međutim, najobimniji planovi su vezani za adaptaciju stare banje i velikog banjskog bazena. Cilj adaptacije je da se banja tokom dana i dalje koristi za potrebe liječenja gostiju, dok bi taj isti prostor u noćnim satima potpuno mijenjao namjenu. Tačnije koristio bi se kao noćni klub. Urađeno idejno rješenje djeluje u ovom momentu izuzetno atraktivno i nema sumnje da će ova inovacija predstavljati značajan korak u poslovanju i proširenju asortimana usluga „Termala".

Da se već sada misli na novu turističku sezonu vidi se i iz primjera da je do ovog momenta ugovoren boravak 5.500 gostiju iz Engleske i 9.000 franuskih turista. U toku zime ostalo je da se ugovori još samo oko 20 posto kapaciteta.

M. JOKSIMOVIĆ

ZAŠTO NISMO OSTVARILI OČEKIVANI DEVIZNI PRILIV OD TURIZMA

„Kuvarice" nisu krive

- Diskusije o socijalnom porijeklu i materijalnom položaju naših gostiju su ne samo neukusne nego i posve neosnovane, jer podaci pokazuju da je Jugoslavija među onim zemljama u koje dolazi najviše bogatih građana SR Njemačke

ZAGREB, 17. decembra - Minula turistička sezona, sa svojim rekordnim brojem stranih gostiju, još nije bila ni završena, a u našoj se javnosti povela neobična i posve neprimjerena diskusija - o socijalnom porijeklu stranih turista. Oni su najprije olako proglašeni „škrticama", da bi „objašnjenje" bilo prošireno tezom kako Jugoslavija rasprodaje svoju lijepu obalu i skupe hotele ispod cijene - najsiromašnijoj klijenteli - „kuvaricama i nekvalificiranim radnicima bogatog Zapada".

Iza priče o „kuvaricama", dakako, stajalo je nezadovoljstvo zbog neočekivano niske „devizne žetve" koja nije pratila porast broja gostiju. No, prije nego što je nezadovoljstvo zbog nerealnih očekivanja probilo u javnost u ovako neprikladnom obliku valjalo je, ipak, posegnuti za podacima koji bi bar donekle dokazivali te čudne klasifikacije naših gostiju.

„BOGATSTVO" USLOVLJENO PONUDOM

U odnosima broja turista i realnog priliva turističkog dohotka evropske turističke zemlje mogu se podijeliti u tri grupe. Mi, zajedno sa Španijom i Grčkom, spadamo u prvu. Motiv dolaska turista je uglavnom - more i sunce, i bez obzira na sve razlike između te tri zemlje, odnos broja turista i deviznog priliva u njima ima vrlo slične rezultate. Prema podacima iz SR Njemačke, koja pažljivo i sistematski prati sve aspekte turističke seobe svojih građana na jug, Španija dobiva 15,7 posto svih njemačkih turista i 9,1 posto njemačkih maraka potrošenih za turizam. Jugoslavija, ima 5,7 posto turista i 3,1 posto maraka, a Grčka 3,8 posto Nijemaca i 2,3 posto njihovih maraka. Podaci su za 1984. godinu i pokazuju vrlo sličan odnos broja turista i priliva turističkih maraka. Španija „pokriva" oko 57 posto turista markama. Grčka 60, a Jugoslavija 55 posto. Razlike postoje, ali su neznatne.

Drugačije je u Francuskoj i Italiji. Ove dvije zemlje, koje pored sunca i mora za turiste imaju i posve drugačiju, raznovrsniju (i skuplju ponudu, ostvaruju otprilike jednak udio u broju turista i u količini, novca kojeg turisti troše. Konačno zemlje kao Austrija, Švajcarska, Holandija, ili Velika Britanija uzimaju više njemačkih maraka nego što bi im „pripadalo" po broju njemačkih turista. No taj novac i nije dio klasične turističke potrošnje, već se uglavnom odnosi na „šoping", luksuznih i ekskluzivnih proizvoda.

Podaci su poznati svim turističkim radnicima i zato ih valja poštivati i kada se planira povećanje turističke „žetve". Povećanje broja turista, za recimo, 10 posto neće nama, Španciima ili Grcima donijeti i 10 posto više turističkih deviza, nego - pojednostavljeno rečeno-samo 5 posto više, dok smo u ovoj grupi turističkih zemalja, a za prelaz u drugu grupu, naravno, dugo nećemo biti sposobni.

Naš položaj na turističkom tržištu nije posljedica „kvaliteta" ili „bogatstva" naših gostiju. On je uvjetovan našom ponudom, našim mogućnostima i stepenom našeg razvoja. U mjesto da pokušavamo zavirivati u džepove naših gostiju, morali bismo se potruditi da oni sami dublje i češće posežu, u njih. Za to, svakako, ima mogućnosti, ali njih nećemo naći u diskusijama oko toga kakvi nam gosti trebaju, već kako što bolje pogoditi sklonosti i ukuse onih koji nam dolaze.

DOLAZE NAJBOGATIJI

Jedna vrlo svježa analiza njemačkog instituta „Studien kreiš fuer turismus" iz Sternberga pokazuje da „stručnjaci" koji su naše goste proglasili „sirotinjom" nemaju pravo. Čak - da su posve promašili. Studija još nije posve dovršena, ali podaci kojima raspolažu metodični njemački statističari kažu da se Jugoslavija ne mora žaliti na platežne sposobnosti svojih gostiju.

Detalji će pokazati mnogo korisnih podataka o našim gostima, ali i prva podjela na turiste sa mjesečnim prihodima do 2.500 i iznad 2.500 maraka može nam mnogo toga otkriti. Ona se odnosi na turiste koji su svoj godišnji odmor proveli u pet zemalja: Jugoslaviji, Grčkoj, Italiji, Španiji, i Austriji, dakle u zemljama iz sve tri grupe turističkih zemalja. I po tim podacima možemo saznati da je u te zemlje putovalo između 21 i 33 posto Nijemaca sa prihodima manjim od 2.500 maraka, koje bismo posve uslovno-mogli nazvati „siromašnijim". Svi ostali imaju prihode više od 2.500 maraka i nikako ih ne valja svrstavati među „kuvarice".

Prvi dojam je svakako - uravnoteženost. Tek dva ili tri od deset njemačkih turista koji odlaze u ove zemlje su „siromašniji". No, iznenađenje za učesnike u našim debatama o „kvalitetu" turista je svakako podatak da Jugoslavija visoko kotira među pomenutih pet zemalja po „bogatim" gostima. Italija (21 posto) i Jugoslavija (22 posto) imaju najmanje njemačkih turista sa prihodima od 2.500 maraka mjesečno. Najviše ih ima Austrija (33 posto), a to ovoj zemlji nimalo ne smeta da ostvaruje najbolje rezultate u turističkom dohotku u svijetu. To ujedno znači da je punih 78 posto, ili četiri od pet Nijemaca na Jadranu, dobro snabdjeveno markama. Jugoslavija se ubraja među zemlje u koje dolazi najviše najbogatijih Nijemaca.

Zašto oni ne troše onoliko koliko bismo mi željeli, nije istraživano u gradiću Starnbergu pokraj Minhena. Takva istraživanja se mogu mnogo uspješnije obavljati u turističkim krajevima.

I naše mitsko balkansko morało bi da isključuje bilo kakvu diskriminaciju gostiju. - „Gost je mio, koje vjere bio" staro je pravilo našeg naroda koje se ubraja i među zakone moderne turističke privrede.

Pitanje je nisu li refleksi naših diskusija naštetili i ugledu jugoslovenskog turizma u zemljama iz kojih nam gosti dolaze. Ako ta šteta i nije bila veća, neka nam posluži kao opomena. Treba da se okrenemo sebi, svojim problemima, neiskorišćenim mogućnostima i zadacima, a sastav potencijalnih mušterija i njihove osobine proučavajmo diskretnije, kako bi nam i to pomoglo u boljem poslovanju.

Žarko MODRIĆ

ODBOR SKUPŠTINE SFRJ ZA PITANJA BORACA

NOVE ZAKONE ŠTO PRIJE

● Upozoravajući je podatak da 80 odsto penzionisanih boraca prije 9. septembra 1943. godine prima mjesečno ispod 20 hiljada dinara

BEOGRAD, 17. decembra - Prihvatajući prijedloge za izmjene šest zakonskih propisa koji se odnose na osnovna boračka prava, delegati Odbora Saveznog vijeća Skupštine SFRJ za pitanja boraca i vojnih invalida založili su se danas da se skrati, odnosno ubrza njihovo razmatranje, kako bi stupili na snagu od 1. januara naredne godine, što sa stanovišta obezbjeđenja budžeta za narednu godinu nije bezazleno - izvještava Tanjug.

Riječ je, naime, o propisima kao što su oni o osnovnim pravima vojnih invalida i porodica palih boraca, o pravima nosilaca „Partizanske spomenice", zatim o pravima odlikovanih Ordenom narodnog heroja, o španskim borcima, o odlikovanima Ordenom Karađordeve zvijezde s mačevima, Ordenom bijelog orla s mačevima i Zlatnom medaljom Obilića. Najzad, peti prijedlog se odnosi na izmjene Zakona o boračkom dodatku.

Predložene novine odnose se mahom na materijalna prava, odnosno na usklađivanje osnovnih prava boraca, recimo lične invalidnine, ortopedskog dodatka, dodatka za njegu i pomoć od strane drugog lica itd. Jedna od novina je i ta (prijedlog izmjena Zakona o osnovnim pravima vojnih invalida i porodica palih boraca) da se državljani SFRJ koji su bili učesnici narodnooslobodilačkog pokreta Grčke (od 15. maja 1945. do 8. jula 1949) izjednače u pravima sa borcima NOR-a rečeno je na sjednici.

Na generalnom planu, materijalni položaj boraca je u zabrinjavajućem padu, naročito posljednjih nekoliko godina, primijećeno je na sjednici. To potvrđuje, recimo, podatak prema kojem 80 odsto penzionisanih boraca prije 9. septembra 1943. godine prima mjesečno ispod 20 hiljada dinara, čime su dovedeni do same ivice socijalnog zbrinjavanja.

DOPRINOS JNA IZGRADNJI ZEMLJE

NIJE SVE U BROJKAMA

Pored toga što su gradili mnoge objekte, u raščišćavanju smetova, gašenju požara i obuzdavanju vodene stihije hrabro i požrtvovano učestvovalo je ove godine više od 30 hiljada mladića u armijskim uniformama

BEOGRAD, 17. decembra (Tanjug) - Jedinice JNA izgradile su ove godine 26 mostova dužine 895 metara, opravile su, rekonstruisale i postavile 84,4 kilometra vodovodne mreže, uredile 27 izvora pitke vode. Vojnici su u ekonomijama iznosi oko 715.497.690. dinara.

Vojnici su, istovremeno, mnogo pomogli stanovništvu u ubiranju ljetine. Vrijednost tih radova cijeni se na oko 38 miliona dinara. Izgrađeni su i sportski

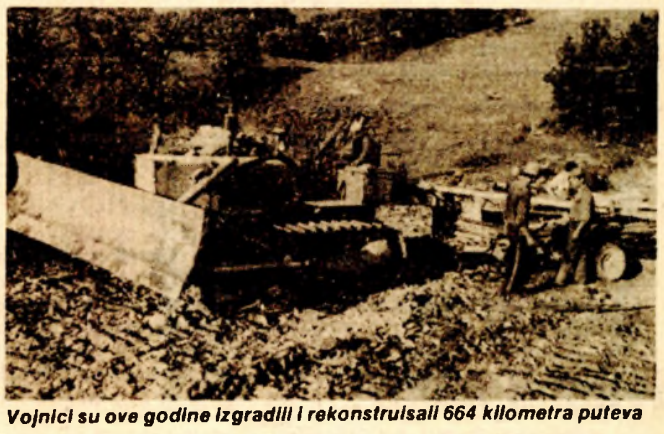

Vojnici su ove godine izgradili i rekonstruisali 664 kilometra puteva

1985. pošumili i 2.690 hektara goleti, postavili 453,5 kilometara kabla za PTT vezu, izgradili i rekonstruisali 664 kilometra puteva, sa asfaltnom i makadamskom podlogom.

Pripadnici naše armije su, kao i uvijek ranije, i ove godine, dali izuzetan moralni i materijalni doprinos u otklanjanju posljedica od elementarnih nepogoda. U raščišćavanju smetova, gašenju požara i obuzdavanju vodene stihije, hrabro i požrtvovano učestvovalo je ove godine 30.764 mladića u armijskim uniformama. Vrijednost njihove pomoći u tim akcijama procjenjuje se na oko 316.656.582 dinara.

Sve značajnija je i poljoprivredna proizvodnja u JNA. Uz mala ulaganja obezbjeđuju se značajne količine hrane. Vrijednost dobara proizvedenih na vojnim objekti koji vrijede više od 97 miliona dinara. Pripadnici naših oružanih snaga napravili su i mini-hidroelektranu „Bogutovac 2", čija vrijednost iznosi 150.000.000 dinara.

Starješine i vojnici Armije radili su u 1985. i na uređenju terena, pješakih i trim-staza, izradi drenaža, iskopu rupa i kanala za kanalizaciju. Organizovali su brojne priredbe, tehničke zborove, predavanja.

U vojno-sanitetskim ustanovama liječeno je ove godine 150.418 pacijenta iz građanstva. U istom periodu, od dobrovoljnih davalaca pripadnika JNA, prikupljeno je više od 22.495 litara krvi.

Najznačajnije od svega su, ističu pripadnici naših oružanih snaga, veze koje se uspostavljaju sa narodom u brojnim akcijama. A taj doprinos se brojkama ne može iskazati.

RAZVOJ JUGOSLOVENSKIH ŽELJEZNICA DO KRAJA DECENIJE

NOVI VOZOVI I PRUGE

U Zajednici JŽ smatraju da se mora mnogo uraditi kako nas neki međunarodni vozovi uskoro ne bi počeli zaobilaziti

BEOGRAD, 17. decembra (Tanjug) - Željezničari su pripremili zajednički plan razvoja JŽ do kraja decenije. Učinjeno je to na osnovama novog zakona o društvenom planiranju i društvenom planu Jugoslavije, kojim je predviđeno da veliki privredni sistemi zajednički planiraju razvoj.

U narednom petogodištu se, između ostalog, planira početak izgradnje pruge Tuzla - Zvornik - Valjevo, odnosno dionice Tuzla - Zvornik, kaže član Poslovodnog odbora Zajednice JŽ mr Sreten Vuković. Drugi kolosijek trebalo bi se da se završi na niškoj pruzi između Stalaća i Trupala, kao i zaobilaznica oko Zagreba, čime bi se otklonila „uska grla". Nastaviće se i elektrifikacija pruga. Tako će, na primjer, električne lokomotive voziti i prugama Skoplje-Đevđelija, Bihać - Knin, Lapovo - Kraljevo - Kosovo - Polje - Skoplje i još nekim.

Bio bi to veliki doprinos razvoju željeznice, povećanju prevoza, brzine i poboljšanju kvaliteta usluga. Električna vuča vozova je uostalom i šest puta jeftinija nego dizel. Veliki poslovi oredstoje i na okončanju započete modernizacije magistralnih pruga Jesenice - Đevđelija, Niš - Dimitrovgrad i Lapovo-Kraljevo-Kosovo Polje - Skoplje.

Za njih su zainteresovane i evropske željeznice, jer su najkraća veza sa zemljama južne Evrope i Bliskog istoka. Ukoliko se ne osigura brži i kvalitetniji prevoz, može se desiti da nas neki međunarodni vozovi zaobiđu, veli Vuković.

Zajedničkim planom- koji bi trebalo da se usvoji do kraja januara iduće godine - predviđa se nabavka 14.122 teretna i 394 putnička vagona, stotinjak električnih lokomotiva, 18 dizelki i 29 manevarki. Za brža i udobnija putovanja, prvenstveno na kraćim linijama, valja obezbijediti još 59 tzv. elektromotornih i 35 garnitura s pogonom na dizel.

KONFERENCIJA SAVEZA REZERVNIH VOJNIH STARJEŠINA JUGOSLAVIJE

UZ POZIV I POMOĆ

Donesena odluka o dodjeli Plakete SRVSJ, zlatnih znački i zahvalnica

BEOGRAD, 17. decembra - Borba za čistotu moralno-političkog lika rezervnog vojnog starješine bio je i ostaje jedan od osnovnih zadataka organizacije Saveza rezervnih vojnih starješina, istaknuto je danas, na sjednici Savezne konferencije Saveza rezervnih vojnih starješina Jugoslavije - javlja Tanjug.

U raspravi o mjestu i ulozi osnovne organizacije u strukturi Saveza ukazano je da treba, ne samo pozivati članstvo na aktivnost, već biti spreman pružiti mu pomoć kad god je to nužno. Odlučeno je da se dokument o budućem radu organizacije i o izbornim aktivnostima pošalje svim opštinskim konferencijama Saveza, kao smjernica za izradu programa rada i sprovođenje izbora.

Konferencija je odlučila da se Plaketa SRVSJ, kao priznanje za izuzetan doprinos jačanju i razvoju organizacije Saveza rezervnih vojnih starješina, dodijeli članu Predsjedništva SFRJ Branku Mikuliću, Republičkoj konferenciji SRVS Bosne i Hercegovine, Školi rezervnih oficira inženjerije Karlovac, Visokoj vojnoj političkoj školi JNA, general-majoru u rezervi, Aleksandru Bračunu i kapetanu u rezervi Grujici Bulatoviću. Dodijeljeno je i 13 zlatnih znački Saveza i brojne zahvalnice.

DRŽAVNI SEKRETAR SAD DŽORDŽ ŠULC U POSJETI JUGOSLAVIJI

Džordž Šulc i Raif Dizdarević na beogradskom aerodromu

Široka razmjena mišljenja

U kratkoj izjavi šef američke diplomatije rekao da Jugoslaviju pamti i po tome što je imao čast da upozna predsjednika Tita i razgovara s njim kao jednim od najvećih državnika našeg doba

BEOGRAD, 17. decembra (Tanjug) - Američki ministar spoljnih poslova Džordž Šulc doputovao je danas prije podne, nešto prije deset sati, u jednodnevnu posjetu Beogradu, gdje je razgovarao sa saveznim sekretarom za inostrane poslove Raifom Dizdarevićem, a primila ga je i predsjednica Saveznog izvršnog vijeća Milka Planinc. Šulc je doputovao u Jugoslaviju na kraju svoje osmodnevne evropske turneje u toku koje je posjetio London, Brisel, gdje se sastao sa šefovima diplomatija zemalja - članica NATO, Bon i Zapadni Berlin, a prije nego što je stigao u Beograd boravio je u Budimpešti i Bukureštu.

Na aerodromu „Beograd", državnog sekretara SAD koji je doputovao sa suprugom, dočekali su savezni sekretar Raif Dizdarević i jugoslovenski ambasador u Vašingtonu Mićo Rakić, sa suprugama, i pomoćnici saveznog sekretara Gavro Cerović, Dragoslav Pejić i Dušan Štrbac, kao i drugi funkcioneri SSIP-a.

Dočeku je prisustvovao i ambasador SAD u Jugoslaviji Džon Skenlan sa osobljem ambasade.

U kratkoj izjavi pošto se pozdravio sa domaćinima šef američke diplomatije je izrazio zadovoljstvo zbog dolaska u Jugoslaviju i razgovora koje će imati sa Raifom Dizdarevićem s kojim se sastao prošle jeseni u Njujorku.

On je takođe rekao da Jugoslaviju pamti i po tome što je imao čast da upozna predsjednika Tita i razgovara s njim kao jednim od najvećih državnika našeg doba.

Džordž Šulc se s aaerodroma, sa domaćinima i pratnjom, odvezao u posjetu Memorijalnom centru na Dedinju, gdje je položio cvijeće na grob Josipa Broza Tita.

Džordž Šulc i Raif Dizdarević su imali razgovore u Saveznom sekretarijatu za inostrane poslove, a u toku popodneva državnog sekretara SAD primio je predsjednik Predsjedništva SFRJ Radovan Vlajković. Džordž Šulc se s sastao i sa predsjednicom SIV-a Milkom Planinc koja je gostu iz SAD priredila svečanu večeru. Za večeras je predvidena i zajednička konferencija za štampu američkog i jugoslovenskog šefa diplomatije.

DŽAO CIJANG O ODNOSIMA KINA — JUGOSLAVIJA

Jačanje ekonomske saradnje

Odnose između dvije zemlje domaćin Mijata Šukovića ocijenio primjernim za suverene i ravnopravne socijalističke države, ističući da njihovu suštinu karakteriše uzajamno povjerenje, podržavanje i učenje

PEKING, 17. decembra (Tanjug) - Predsjednik vlade NR Kine Džao Cijang rekao je u današnjem razgovoru s potpredsjednikom Saveznog izvršnog vijeća Mijatom Šukovićem da njegova zemlja pridaje izuzetan značaj prijateljstvu s Jugoslavijom. Kineska strana činiće sve da se međusobni odnosi stalno razvijaju, dodao je on.

Mijat Šuković sutra završava zvaničnu posjetu Kini. Džao Cijang ga je primio u Džungnanhaju, sjedištu najviših organa Partije i Državnog savjeta.

Odnose među Kinom i Jugoslavijom premijer je ocijenio primjernim, za dvije suverene i ravnopravne socijalističke zemlje, ističući da njihovu suštinu karakteriše uzajamno povjerenje, uzajamno podržavanje i uzajamno učenje.

Džao je sugerisao da se u širenju saradnje najveća pažnja posveti ekonomskim odnosima. Zalažući se za njihov dugoročni sadržaj, posebno u industrijsko-tehnološkoj oblasti, Džao je primjetio da bi se na taj način dao najbolji podsticaj širenju i uravnoteženju robne razmjene.

Kineski premijer je, saznaje se, izrazio optimizam u budućnost kinesko-jugoslovenske ekonomske saradnje, dodajući da je za to potrebno obostrano činiti stalne napore.

Domaćin potpredsjednika SIV-a je sa uvažavanjem govorio o jugoslovenskim iskustvima u socijalističkoj reformi, ističući da se u razvoj socijalizma može ići jedino društvenim i ekonomskim reformama.

U SLICI I RIJEČI

PAMUK DOBRO RODIO

PEKING, 17. decembra - Ovogodišnja žetva u Kini bila je izuzetno bogata. Stočarstvo, ribarstvo i mnoge druge poljoprivredne grane imale su veoma dobru žetvu. Petogodišnji plan je ispunjen godinu dana prije roka. Proizvodnja pamuka takođe je povećana.

Na fotografiji koju je Foto-Tanjugu poslala kineska novinska agencija Hsinhua vidimo čahure pamuka u vrećama spremne za transport do fabrika za preradu. Ove godine pamuk je najbolje rodio u provinciji Hunan.

SITUACIJA U UGANDI

Konačno sporazum

Sporazumom o miru, između ostalog, predviđa se podjela vlasti između vlade Tita Okela i Armije nacionalnog otpora Joveri Musevenija

NAJROBI, 17. DECEMBRA (Tanjug) - Predsjednik Vojnog savjeta Ugande general Tito Okelo i vođa ugandske Armije nacionalnog otpora (NRA) Joveri Museveni potpisali su jutros u Najrobiju mirovni sporazum. Potpis na sporazum o miru u Ugandi, pored Okela i Musevenija, stavio je i kenijski predsjednik Daniel Arap Moi, posrednik u pregovorima koje su dvije strane s prekidima vodile od avgusta.

Sporazumom se, između ostalog, predviđa podjela vlasti između Okelove vlade i NRA, hitan prekid vatre kojim bi trebalo da se okonča četvorogodišnji građanski rat u Ugandi i razoružanje i raspuštanje postojećih oružanih snaga, odnosno stvaranje novih, zajedničkih oružanih snaga.

Na osnovu sporazuma, Okelo ostaje predsjednik uganskog Vojnog savjeta, dok će Museveni postati potpredsjednik Savjeta.

Vlada generala Tita Okelo preuzela je vlast u Kampali 27. jula ove godine državnim udarom kojim je srušena civilna vlast predsjednika Miltona Obotea. Četiri manje gerilske grupe, koje su se do tada borile protiv Oboteovih snaga, odlučile su da sarađuju sa novim vlastima u Kampali, dok je Musevenijeva NRA nastavila borbe.

NAUČNO—TEHNIČKA SARADNJA KUBE I JUGOSLAVIJE

NOVI OBLICI

HAVANA, 17. decembra - Kuba i Jugoslavija će bitno proširiti međusobnu naučnotehničku saradnju, povezujući je sa interesima privrede dviju zemalja. To je dogovoreno na sinoć završenom zasjedanju kubansko-jugoslovenske potkomisije za naučnotehničku saradnju - javlja Tanjug.

Novi dvogodišnji program obuhvata više oblasti od interesa za privredu, kao što su proizvodnja južnog voća, razvoj turizma, oprema, elektronika i biotehnologija.

POČELO ZASJEDANJE SEV-a

Razvoj do dvijehiljadite

[redacted]

MOSKVA, 17. decembra - U Moskvi je danas prije podne počelo vanredno zasjedanje SEV-a u čijem radu učestvuju predsjednici vlada te istočne ekonomske zajednice. Današnjem zasjedanju predsjedavao je sovjetski premijer Nikolaj Rižikov. Glavna tema zasjedanja jeste kompleksni program naučnotehničkog progresa do 2.000 godine za kojeg je Rižkov rekao da predstavlja „veliki događaj" za sve zemlje-članice - javlja - Tanjug.

Otvarajući zasjedanje, Rižkov je ukazao da usvajanje kompleksnog programa naučnog i tehničkog razvoja ima izvanredan značaj i da zemlje „socijalističke zajednice" s tim povezuju realizaciju svojih suštinskih interesa i privrednih problema - prije svega intenzifikaciju proizvodnje, brzo podizanje produktivnosti, osvajanje vrhunskih dostignuća nauke i tehnike itd.

ZAVRŠEN PETI POSLIJERATNI POPIS STANOVNIŠTVA U BUGARSKOJ

SVI SU „BUGARI"

● Bez rubrike o nacionalnoj pripadnosti ● Ponovljena tvrdnja o spontanoj i dobrovoljnoj promjeni turskih u bugarska imena ● Zvanična statistika „potvrdiće" da u Bugarskoj nema nijednog Makedonca, Turčina, Jermenina, Roma ili pripadnika ma koje druge nacije

SOFIJA, 17. decembra - U Bugarskoj od 4 do 12. decembra obavljen je peti poslijeratni popis stanovništva. Ocijenjeno je da su građani Sofije u ovom popisu potvrdili svoju „visoku patriotsku svijest" da „nije bilo signala o neprijatnim incidentima". Još nema ocjena o tome kako je popis prošao u unutrašnjosti zemlje.

Ovo je bio drugi popis stanovništva u ovoj socijalističkoj zemlji (poslije onoga 1975) u kome je potpuno zanemareno interesovanje statistike i nauke za nacionalnu, etničku i vjersku pripadnost građana. Ovih rubrika nije bilo u popisnim listama, kako što su već godinama izbrisane i iz ličnih dokumenata.

Više puta tokom ove godine partijsko i državno rukovodstvo Bugarske je ponovilo tvrđenje da je ovdje konačno formirana „jedinstvena bugarska nacija" i da se u sastavu bugarskog stanovništva „ne nalaze nikakvi drugi narodi, narodnosti i etničke grupe". Još proljetos, kada je zvanično najavljen popis stanovništva, moglo se uočiti da se građanima Bugarske neće pružiti nikakva šansa da se izjasne, prije svega kao pripadnici osnovne nacije - bugarske, ali ni kao pripadnici drugih naroda i narodnosti (Turci, Makedonci i dr.).

Političke pripreme za sadašnji popis podudarale su se sa pojačanom akcijom za „dobrovoljnu, spontanu i masovnu promjenu turskih i arapskih imena u bugarska". Ova akcija je zvanično objašnjena kao izraz „probuđene svjesti naših sunarodnika muslimanske vjere o pripadnosti nedjeljivoj bugarskoj naciji". U susjednoj Turskoj Bugarska je optužena da sprovodi nasilnu asimilaciju turske narodnosti koja ovdje vjekovima postoji. Zatražena je i intervencija međunarodnih foruma. Ankara je nekoliko puta ponudila Sofiji i razgovore o tome. Prilikom popisa 1961. 650.000 građana u Bugarskoj izjasnili su se kao Turci.

Ostajući dosljedna svojoj verziji da je promjena imena „unutrašnja stvar Bugarske", zvanična - Sofija je svako interesovanje za sudbinu pripadnika turske narodnosti okvalifikovala „kao izraz pretenzija prema NR Bugarskoj" i kategorički odbila da o tome bilo sa kim vodi razgovore, a najmanje sa Turskom.

Pošto će na osnovu sadašnjeg popisa stanovništva biti poznati podaci o tome koliko broji „jedinstvena bugarska nacija", ovdje je najavljeno da se tokom iduće godine očekuje dolazak na svijet i devetomilinitog „Bugarina". Drugačije i ne bi moglo biiti. Zvanična statistika „potvrdiće" da u Bugarskoj nema nijednog Makedonca, Turčina, Jermenina, Roma ili pripadnika ma koje druge nacije.

Ne prihvatajući politiku „svršenog čina" u Turskoj su, upravo u ovo vrijeme, uslijedile nove inicijative na međunarodnom planu. Ponovo je izražena zabrinutost za sudbinu „oko milion pripadnika turskog naroda", koliko ih po tvrđenju Ankare ima u Bugarskoj. Nije slučajno što su se - uoči i odmah po završetku popisa stanovništva - u bugarskoj štampi pojavila dva duža teksta. U njima je ponovo oštro osuđen pokušaj Turske da se „mješa u unutrašnje poslove Bugarske i u unutrašnje stvari Bugara koji su obnovili svoja bugarska imena".

Prvi tekst je bilo „otvoreno pismo" sa potpisima šezdesetak istaknutih bugarskih građana „koji su obnovili svoja bugarska imena". Tekst ovog pisma upućen je na adresu turskog premijera Turguta Ozala. On je upozoren da nema nikakvo pravo da govori u ime „Bugara koji su obnovili bugarska imena". U drugom tekstu, glavni muftija muslimana uč Bugarskoj Mirjan Topčiev obavještava, pored ostalog, generalnog sekretara Organizacije islamske konferencije Pirzadu, da su ovdašnji muslimani „spontano, po slobodnoj volji i ličnoj želji, uspostavili svoja bugarska imena".

Popisi stanovništva obično se vrše da bi se dobila što potpunija slika o demografskim i socijalno-ekonomskim kretanjima u svakoj zemlji. Ovi popisi u poslijeratnoj Bugarskoj pobuđuju i šire interesovanje. Njihov istorijat govori o određenim političkim trendovima - da se „izbrišu" nacionalne manjine i etničke grupe i zvanično oformi „Jedinstvena bugarska nacija". Tom cilju je, uz ostalo, poslužio i sadašnji popis stanovništva.

SOFIJA [redacted]

OD DOPISNIKA TANJUGA

Sava MIJALKOVIĆ

ZBOG PRIVREDNOG KRIMINALA

Nova hapšenja u Pekingu

● ***Saopšteno da je uhapšeno još deset funkcionera zbog pronevjere, primanja mita i špekulacije***

PEKING, 17. decembra - Zvanično je saopšteno da je u Pekingu uhapšeno još 10 funkcionera zbog pronevjere, primanja mita i bavljenja špekulantskim poslovima radi sticanja lične koristi. Vijest je protumačena kao još jedna potvrda da se kineski organi za zaštitu zakonitosti veoma aktivno bave privrednim kriminalom.

Prošloga mjeseca su 23 pekinška funkcionera osuđena zbog istih delikata. Kazne su veoma stroge. Za pronevjeru ili primanje mira, u iznosu od dvije - tri hiljade dolara, kazne su 10 do 20 godina zatvora.

Politički faktori zemlje podstiču odgovarajuće državne organe da se najoštrije obračunavaju s ovakvim deliktima jer oni ne samo da nanose štetu društvenoj imovini već, što je u ovom času posebno osjetljivo - kompromituju politiku reformi u očima javnosti.

Među deset uhapšenih u Pekingu je i neki Ma Hsjeliang, koji je bio na položaju direktora gradske uprave za javne usluge. On će odgovarati jer je nemarno vodio resor pa je, zahvaljujući tome, jedna kompanija za snabdijevanje grada gasom napravila veliki profit služeći se podmićivanjem.

LAŽNE DIPLOME U AMERICI

Ljekari bez pokrića

● ***Gradske vlasti u Njujorku povele su istragu o velikom broju lažnih stručnjaka koji su diplomu stekli kupovinom, a ne školovanjem***

NJUJORK 17. decembra - Hapšenje tobožnjeg arhitekte, pod čijim je nadzorom, zaista sagrađen hotel, gradske vlasti Njujorka opisuju samo kao „vrh ledenog brijega". One time žele da stave do znanja da je tek počeo da se odmotava krajičak konca koji će - kako tvrde istražne vlasti - dovesti do džinovskog klupka lažnih diploma i isto tako opskurnih institucija koje ih proizvode.

Mada o veličini ovoga klupka postoje protivrječne ocjene, nema nikakve sumnje da je na pomolu afera ne samo gradskih već i kontinentalnih razmjera. Tvrdi se, naime, da je čak pola miliona Amerikanaca „od zoologa do profesora" diplome steklo kupovinom a ne školovanjem.

Njujorška istraga je, za sada, usredsređena na proizvodnju ljekarskih diploma koja, prema istom opisu, može da naraste do „najveće nacionalne afere". Da takav opis nije pretjeran svjedoči diskretno pominjan broj od deset hiljada lažnih ljekara. Mada njujorški advokat Bernard Ferguson misli da je ta cifra „proizvod nečije mašte" i on misli da najmanje nekoliko stotina „ljekara" nikada nije ni primirisalo medicinski fakultet.

Ako se o broju na ovaj način „diplomiranih" stručnjaka mišljenja razilaze, ona su jednodušna o cijeni koja je za to plaćena. Nedoumice o tome razvijao je jedan od vlasnika „obrazovne agencije" koji je, prema sopstvenom priznanju, za dvije hiljade lažnih diploma naplatio dva miliona dolara.

Pomenuti novac i objašnjava zbog čega se broj „mlinova" za „mljevenje znanja", kako se u žargonu podzemlja nazivaju opskurne i često samo fiktivne agencije, procijenjuje od 150 do 500, a ukupan broj lažnih diploma čak i na pola miliona.

Bez obzira na to da li su ovi brojevi pretjerani ili ne i postojanje samo jednog lažnog ljekara, ili arhitekte dovoljno je za zabrinutost. Vlasti, naravno, ne žele da saopšte koji je to njujorški hotel izgrađen pod nadzorom lažnog arhitekte, jer je razumno očekivati da bi se gosti tog hotela listom iselili. Kako bi se tek osjećali bolesnici koju su liječili, ili operisali lažni ljekari - može se samo zamisliti.

Kako to u životu ponekad biva, stvorena je paradoksalna situacija u kojoj rezultate istrage sa strepnjom očekuju oni koji su varali, ali takođe i oni koji su prevareni.

Dušan MIKLJA

NESVAKIDAŠNJA SUDSKA PRESUDA U ŠPANIJI

Predsjednik Olimpijskog komiteta u zatvoru

● ***Alfonso de Borbon, rođak španskog kralja, izgubio sina u saobraćajnoj nesreći, a sada osuđen na šest mjeseci zatvora i 20 hiljada dolara odštete***

MADRID, 17. decembra - Jedna lična tragedija - u kojoj je otac izgubio sina - dobila je i svoj sudski epilog - šest mjeseci zatvora.

Riječ je o odluci suda u španskom gradu Pamploni koji je osudio na pola godine (i jedan dan) zatvora predsjednika Olimpijskog komiteta Španije Alfonsa de Borbona (inače, brata od strica španskog kralja Huana Karlosa) zbog saobraćajne nesreće februara prošle godine, u kojoj je život izgubio jedan njegov sin.

Ni najveća lična tragedija - gubitak djeteta, ni teško povrijeđeni drugi sin, ni povrede od kojih se još oporavlja utučeni otac, ni zvučna titula koju ima - „vojvoda od Kadiza" - (govorilo se čak da je svojevremeno bio ozbiljan kandidat i za španski prijesto) - sve to nije za sud bila dovoljna kazna već je odredio i kaznu zatvora.

U zvaničnoj odluci suda Alfonso de Borbon se „smatra odgovornim zbog neopreznosti sa smrtnim posljedicama" zbog kojih mu je i izrekao navedenu vremensku kaznu. Uz to, prema sudskoj odluci, oduzeto mu je pravo korišćenja vozačke dozvole u trajanju od godine dana i izrečena serija novčanih kazni u ukupnom iznosu od preko tri miliona pezeta (oko dvadeset hiljada dolara). Najveći dio te sume moraće da isplati majci djeteta koja se u međuvremenu preudala, zatim drugom sinu zbog smrti brata i vozaču kamiona s kojim se sudario.

Lj. MILOVANOVIĆ

PRIHVAĆENA OCJENA O ODGOVORNOSTI ZA STANJE U „NEOPLANTA—FILMU"

„CRNI FOND" ZA POKLONE

● ***Za stečaj „Neoplante" najdogovorniji Draško Ređep, Veljko Bulajić, Mladen Kocelć i Srđan Ilić***

NOVI SAD, 17. decembra (Tanjug) - Pokrajinski komitet za obrazovanje i kulturu prihvatio je danas ocjenu privremenog organa „Neoplanta-filma" prema kojoj su za stečaj ove radne organizacije najodgovorniji vršilac dužnosti direktora dr Draško Ređep, reditelj filma „Veliki transport" Veljko Bulajić, direktor ovog filma Mladen Koceić i delegat producenta Srđan Ilić. Vrstu i stepen pojedinačne krivice ovih i drugih lica neposredno angažovanih na snimanju filma „Veliki transport" čiji su troškovi bili takvi da su doveli do stečaja, utvrdiće nadležni organi.

Obrazlažući izvještaj „Neoplanta filma", predsjednik privremenog organa Doru Trifu je naglasio da ima dovoljno osnova za pokretanje imovinske, disciplinske i krivične odgovornosti, a ima mjesta i razgovoru o drugim vidovima odgovornosti kao što su društveno-politička, prekršajna, profesionalna i odgovornost za privredne prestupe. Trifu je predočio da se vode čak 17 sporova u kojima je ova filmska kućna tužilac ili tužena. Spor koji „Neoplanta-film" vodi protiv reditelja Bulajića, pored utvrđivanja imovinske odgovornosti, treba da odgovori i na pitanje ko je stvarni krivac što američkom partneru kompaniji „Servud" nije isporučena ugovorena verzija filma „Veliki transport". To je, kao što se zna, u najvećoj mjeri neposredno prouzrokovalo i sadašnje stanje u „Neoplanti". Ova filmska kuća duguje „Servudu", na osnovu spora koji je arbitražni sud u Los Anđelosu okončao u korist američke kompanije, 3,4 miliona dolara kao odštetu, a toliki su i troškovi samog spora.

U finansijskom dijelu izvještaja privremenog organa navodi se da je po nalogu Draška Ređepa advokatu firme „Lanterna editriče" iz Rima uplaćeno na štednu knjižicu pod šifrom kod „Jugobanke" nešto više od tri miliona dinara za navodne usluge koje je pružio „Neoplanti".

Kada je riječ o trošenju novca za snimanje filma „Veliki transport", nezakonite radnje otkrivene su i kod isplate statista. Organi SUP-a su utvrdili, kaže se u izvještaju, da je na spisku učesnika 606 lica koja ne postoje kao i da je bilo dopisivanja dana snimanja. Na taj način stvoren je „crni fond" od 2.134.300 dinara. Prema izjavama lica koja su bila zadužena za isplatu na terenu, novac je predat direktoru filma Mladenu Koceiću i korišćen je navodno za podmirivanje troškova reprezentacije i kupovinu poklona reditelju i još nekim članovima ekipe, na kraju snimanja filma.

Iz svih ovih i drugih razloga „Neoplanta-film" je početkom septembra praktično prestala da radi. Osim trojice radnika, svi članovi radne zajednice našli su zaposlenje u drugim kolektivima. Direktor „Neoplante" Draško Ređep je na bolovanju od 10. januara, a odlaskom ove filmske kuće u stečaj, i njemu će prestati radni odnos po sili zakona.

SUDBINE

Ima li lijeka za Daliborku

U naselju Jagare u Mjesnoj zajednici Karanovac živi porodica Gojka Antonića, radnika OOUR-a „Ugostiteljstvo" -ŽTO Banjaluka. Prije četiri godine najmlađa kćerka Daliborka je oboljela i svi dosadašnji pokušaji liječenja bili su bez uspjeha. Roditelji petogodišnje Daliborke su sa nalazima ljekara i specijalista iz Banjaluke išli i u Zapadnu Njemačku da vide šta se može učiniti.

Čuli su da bi moglo biti lijeka u Pragu u Čehoslovačkoj, ali kako to ostvariti kada nema sredstava.

Prilikom posjete porodici Antonić i sami smo se uvjerili u veliku želju da se još nešto pokuša, ali bez novca su mali izgledi da se nešto učini. Uvjereni smo da će i ovog puta doći do izražaja ljudska solidarnost kako bi se ostvarila želja porodice Antonović iz Jagara da Daliborku odvedu u Prag i vide da li tamo za nju ima lijeka.

S. MILIJEVIĆ

SAVJETOVANJA

Interferon u liječenju raka

ZABREG, 17. decembra (Tanjug) - Na dvodnevnom jugoslovenskom savjetovanju o primjeni „interferona u liječenju raka", koje je danas pod pokroviteljstvom Jugoslovenske akademije znanosti i umjetnosti započelo u Zagrebu, sudjeluje tridesetak najistaknutijih medicinskih stručnjaka s tog područja iz svih krajeva naše zemlje.

Cilj savjetovanja, koji su organizovali Međuakademski odbor za biološke preparate i Zavod za istraživanje i standardizaciju imunoloških supstanci, koji djeluju pri Jugoslavenskoj akademiji znanosti i umjetnosti, je da prikaže rezultate kliničke primjene interferona kod tumora u našoj zemlji u posljednjih pet godina, te da u bliskoj budućnosti potakne intenzivnija istraživanja na ovom području.

Interferoni su proteini koji posjeduju nespecifično antivirusno djelovanje u homolognim ćelijama iste vrste. Prirodni alfa interferon priređen virusnom stimulacijom humanih leukocita ispituje se kao jedan od načina u liječenju raka već više od 15 godina.

NUKLEARNA ELEKTRANA „KRŠKO"

U pogonu za nedjelju dana

KRŠKO, 17. decembra (Tanjug) - U nuklearnoj elektrani „Krško" u toku su radovi na zamjeni pomoćnog transformatora, čiji je kvar krajem prošle nedjelje prouzrokovao ispad nuklearke. Kako se očekuje, montaža posuđenog transformatora iz Termoelektrane „Sisak" biće završena najkasnije za nedjelju dana, kada bi NE „Krško" bila ponovo puštena u pogon. Kvar na pomoćnom transformatoru pokušaće da otklone stručnjaci zagrebačkog „Rade Končara". Slovenačka elektroprivreda nadoknađivaće proizvodnju u NE „Krško" oko 7,5 miliona kilovat-sati dnevno-isporukama iz Srbije, Crne Gore, BiH i uvozom.

BELGIJA

Uhapšeni pripadnici „Borbenih ćelija"

BRISEL, 17. decembra (Tanjug) - Belgijska policija je u Namiru uhapsila četvoro naoružanih lica za koja se smatra da pripadaju eksternoj grupi „Borbene komunističke ćelije" (CCC) - Među uhapšenima je i Pjer Karet, za kojim policija traga više od godinu dana, zbog sumnje da je jedan od vođa „CCC", i učesnik u bar nekoliko od 27 atentata grupe u Belgiji.

NAD ŽENEVOM

Srušio se avion

ŽENEVA, 7. decembra (Tanjug) - Mali avion dvomotorac tipa „pajper-čeroki" srušio se sinoć na ženevsko predgrađe Meirin. Poginuli su pilot i još dva putnika.

To je avion sa zapadnonjemačkom registracijom koji je poletio za Dizeldorf i ubrzo se srušio. Švajcarska televizija potvrdila je da nije bilo žrtava na ulici gdje je avion pao.

ODGOVOR NA DELEGATSKO PITANJE

Pivo ostaje alkoholno piće

BEOGRAD, 17. decembra (Tanjug) - Savezno izvršno vijeće u potpunosti ostaje pri stavu o tretmanu piva kao alkoholnog pića - ističe se u odgovoru na delegatsko pitanje Nevenke Neralić - Milivojević, delegata u Saveznom vijeću Skupštine Jugoslavije.

Nevenka Neralić - Milivojević, se interesovala i za mogućnosti smanjenja poreskog opterećenja piva. U odgovoru SIV-a ističe se da je društvenim dogovorom o osnovama poreske politike predviđeno da republike i pokrajine u 1985. godini smanje takozvane zbirne stope-posebnog republičkog, odnosno pokrajinskog poreza na promet piva i to tako da ta zbirna stopa ne može biti veća od 20 do 30 odsto, što bi imalo odgovarajući pozitivan efekt na formiranje maloprodajnih cijena piva pošto se dosadašnja stopa kretala i do 60 odsto.

Što se tiče oporezivanja piva osnovnim porezom na promet, u ovom trenutku ne bi mogla da se ponude adekvatna rješenja u smislu smanjenja sadašnjeg poreskog optrećenja koje iznosi 50 od sto. Nacrtom budžeta Federacije za 1986. godinu predviđa se znatno povećanje sredstava budžeta Federacije i to, u najvećem procentu, od osnovnog poreza na promet, tako da se sada ne može prihvatiti prijedlog o smanjenju ovog poreza na pivo.

KNJIŽEVNI ŽIVOT

NOVA KNJIGA— NOVE OCJENE

● O novoj knjizi Dragana Kolundžije „Godine koje proći neće" govorili Mladen Oljača i Ismet Bekrić. Poeziju Dragana Kolundžije kazivala Jelena Žigon.

Dragan Kolundžija u DD „Mejdan"

BANJALUKA, 17. decembra - Juče u Domu JNA i Društvenom domu „Mejdan" promovisana nova knjiga Dragana Kolundžije „Godine koje proći neće". U Domu JNA učestvovali su Enisa Osmančević-Ćurić, Mladen Oljača, Dragan Kolundžija i Jelena Žigon, a u Društvenom domu „Mejdan" im se pridružio Ismet Bekrić umjesto Enise Osmančević - Ćurić.

Povod za promociju najnovije knjige Dragana Kolundžije je osim same knjige, bilo i ovogodišnje dodjeljivanje Dvadesetsedmojulske nagrade ovom pjesniku.

Govoreći o poetici Dragana Kolundžije, Mladen Oljača je istakao: Dragan Kolundžija je istaknuti jugoslovenski pjesnik čiji su stihovi ušli u brojne antologije, a prevođeni su i u svijetu. On je dijete našeg kraja, s Kozare, iz sela Vodićeva kod Bosanskog Novog. Ovu činjenicu ističem s razlogom, jer Bosanska krajina nije imala boljeg pjesnika, i nema ga".

Vrednujući Kolundžijinu poeziju Oljača je stavlja na počasno mjesto odmah uz poeziju Ivana Gorana Kovačića, Skendera Kulenovića, Branka Ćopića..." a nekada, čak ih Kolundžija i nadvisuje".

Sa obje ove ocjene Mladena Oljače teško se složiti i uz sve poštovanje pjesnika Dragana Kolundžije, a posebno njegovog izuzetnog napora da u poeziji da sliku jugoslovenske revolucije. Čini se da je još rano o tome govoriti a ako uzmemo staro kritičarsko pravilo da su pjesnici jedan sa drugim neusporedivi i da svaki predstavlja autentičan svijet, onda je to bilo i izlišno.

O Kolundžijinom poetskom glasu i pjevu govorio je i Ismet Bekrić, impersionistički pročitavši Kolundžijine knjige i ne ulazeći dublje u srž poetike ovog pjesnika.

U Domu JNA i u Društvenom domu „Mejdan" prisustvovalo je oko četiri stotine ljubitelja poezije. U Domu „Mejdan" hor žena „Mejdan" je sa dvije pjesme obilježio desetogodišnjicu svoga rada.

N.G.

U NUB-u „PETAR KOČIĆ" 18. DECEMBRA

Dramska literatura BiH

BANJALUKA, 17. decembra - U Narodnoj i univerzitetskoj biblioteci „Petar Kočić" u Banjaluci 18. decembra biće otvorena izložba „DRAMSKA LITERATURA BOSNE i HERCEGOVINE". Izložbu, koja se otvara u 19 sati, priredio je Muzej za književnost i pozorišnu umjetnost Bosne i Hercegovine.

U DOMU KULTURE DO 23. DECEMBRA

„Delte" Murisa Čorbića

BANJALUKA, 17. decembra - U malom izložbenom salonu Doma kulture otvorena je sinoć izložba slika Murisa Čorbića. Riječ je o dvadesetak slika u ulju, iz ciklusa „Delte", pejzaža rađenih u proteklom periodu.

Muris Čorbić je prvu samostalnu izložbu slika imao 1982. godine u Društvenom domu Mejdan, svoje likovno izražavanje usavršavao je u Ateljeu slikara i vajara RKUD-a „Pelagić", a član je Društva likovnih umjetnika Banjaluke.

- **Muris Čorbić je radnik građevinskog kombinata „Kozara", ali nije zidar, iako gradi tako lijepe doživljaje. On je radnik-elektroničar koji u svakodnevnom svom bavljenju radnim pozivom ima obilje imaginacije reminiscencije i utvrđenih zakona ponašanja. Njegove slike u ulju to nam i potvrđuju, istakao je Aleksandar Ravlić, otvarajući izložbu.**

Izložba slika **Murisa Čorbića** biće otvorena do 23. decembra.

J.P.

U DOMU KULTURE, 19. DECEMBRA

GODIŠNJI KONCERT HORA „PELAGIĆ"

BANJALUKA, 17. decembra - U Domu kulture u četvrtak 19. decembra biće održan šesti godišnji koncert RKUD-a „Pelagić". Program počinje u 20 sati, solista je **Bojan Pogrmilović**, klavirska pratnja **Branka Kuzmanović i Draško Kecman**, a dirigent **Muharem Insanić**. Na repertoaru su pored ostalog, djela Baha, Mokranjca, Dvoržaka, Slavenskog i Žganeca.

- Na godišnjem koncertu predstavićemo se programom koji je hor izvodio u Čehoslovačkoj. Drugi koncert, koji će biti izveden početkom naredne godine biće posvećen djelima Stevana Mokranjca, a treći i četvrti nastup biće izvedeni povodom nastupa hora italijanskog grada Salorna i hora „Dvoržak" iz Uherskog Broda u čehoslovačkoj kaže **Muharem Insanić**, rukovodilac hora.

Solista godišnjeg koncerta Mješovitog hora „Pelagić" je **Bojan Pogrmilović** koji je zaposlen u Srednjoj muzičkoj školi u Banjaluci. Sada je apsolvent Muzičke akademije u Zagrebu, na solističkom odsjeku u klasi profesora **Ljiljane Molnar-Talajić**, a kao solist, nastupa u opernim i operetnim predstavama zagrebačkog kazališta „Komedija". Do sada su kao gosti hora „Pelagić" na godišnjim koncertima nastupali hor KUD-a „Taras Ševčenko", Simlonijski orkestar iz Mostara, **Radmila Smiljanić**, sopran, iz Beograda, **Zorka Hunjak i Sokrat Kajević** iz Sarajeva, **Oskar Danon**, dirigent i kompozitor, **Višnja Pavlović**, solista ljubljanske Opere.

J.P.

MANIFESTACIJE

Četrdeset dana „Sarajevske zime"

SARAJEVO, 17. decembra (Tanjug) - Za četrdeset dana, koliko će ove sezone trajati kulturna manifestacija „Sarajevska zima 86" biće izvedena 82 različita programa. To znači da će Sarajlije i njihovi gosti iz zemlje i inostranstva imati priliku da vide dvije predstave dnevno.

U programu „Sarajevske zime" su uvršteni raznovrsne pozorišne predstave - drame, baleta, opere - koncerti ozbiljne, zabavne i narodne muzike, likovne izložbe prezentacija kulturne baštine filmske premijere i brojni zabavni programi. Planirano je i ·održavanje „okrugloga stola" o temi „Međunarodna kulturna saradnja i mir u svijetu". Planirano je takođe da se premijerno prikažu domaći filmovi „Od zlata jabuka" i „Skretničar uskotračnog kolosijeka".

Program ove manifestacije u nekoliko je promijenjen u odnosu na prošlu godinu i njeno trajanje je skraćeno. Svečano otvaranje biće obavljeno 7. februara na godišnjicu održavanja 14. Zimskih olimpijskih igara, Sarajevska zima trajaće do 21. marta iduće godine.

ZA DOPRINOS KULTURI

Dodijeljene Vukove nagrade

BEOGRAD, 17. decembra (Tanjug) - Vukove nagrade, koje svake godine dodjeljuje Kulturno-prosvjetna zajednica Srbije za značajne rezultate ostvarene u radu na širenju kulture, obrazovanja i nauke u SR Srbiji, dobilo je ove godine sedam pojedinaca kao i tri kulturne i obrazovne institucije. Kako je danas, na konferenciji za štampu organizovanoj ovim povodom, saopštio predsjednik žirija za dodjelu nagrade Milan Đoković, nagrade su dobili: Milutin Andrejić, Pedagoški savjetnik iz Aleksandrovca, Janko Brašić, slikar iz Oparica, dr Magdalena Veselinović - Šulc, naučni radnik iz Novog Sada, Dom kulture - Sivac, Miloš Jeftić, kulturni radnik iz Beograda, Boško Karanović, akademski slikar i grafičar iz Beograda, kud „Abrašević" iz Kragujevca, Osnovna škola „Dositej Obradović" iz Požarevca i dr Radoslav Poznanović, prosvjetni kulturni i naučni radnik iz Titovog Užica.

Prema riječima predsjednika Kulturno - prosvjetne zajednice prof. dr Slobodana Ž. Markovića, ove godine 173 predlagača predložila je za ovo visoko priznanje 77 kandidata. Odluke o nagradama donio je žiri u kome je bilo 12 istaknutih kulturnih radnika iz cijele Republike, a priznanja će biti uručena 25. decembra na svečanosti u Predsjedništvu SR Srbije.

Vukovu nagradu, koja se dodjeljuje već 22. godine, do sada je dobilo 190 pojedinaca i institucija, a dodijeljene su i tri specijalne nagrade Desanki Maksimović, Ivi Andriću i Pavlu Saviću.

UZ KONCERT STUDENATA MUZIČKE AKADEMIJE IZ SARAJEVA

USPJEŠAN OGLEDNI ČAS

● Program kojim su se predstavili studenti iz Sarajeva uslovljen je nastavnim planom i programom, ukupnim problemima muzičkog školstva u nas, ali i individualnim mogućnostima studenata, koji bi morali imati više ovakvih nastupa tokom školovanja

Uvodnom riječju profesora Muzičke akademije u Sarajevu **Ljiljane Pećanac** o potrebi postojanja ove visokoškolske obrazovne ustanove, o njenom značaju u razvijanju i unapređivanju muzičke kulture u Bosni i Hercegovini i uručivanjem priznanja za istu ulogu banjalučkoj Muzičkoj školi, u petak uveče (13.12.1985. godine) u velikoj sali Doma kulture, počeo je jedan od niza koncerata studenata i profesora, koje je Muzička akademija organizovala u svim većim bosanskohercegovačkim centrima, a povodom proslave svog značajnog jubileja, tridesete godišnjice rada i djelovanja.

Bilo je to veče vokalne i instrumentalne muzike u kojoj su nastupili studenti druge i treće godine solističkih odsjeka violine, flaute, klavira i solo-pjevanja, izvodeći, po izboru predmetnih nastavnika jednostavnije forme iz opusa Mocarta, Vjenjavskog, Hendla, Bizea, Eneskua, Bloha, Babića i Miloševića.

Ne ulazeći u detaljniju analizu odabranog programa, kojem se moglo posvetiti i više pažnje, i prihvatajući ga onakvog kakav jeste, jer je vjerovatno uslovljen, između ostalog, nastavnim planom i programom, ukupnim problemima muzičkog školstva u nas (od osnovnog do visokog), te individualnim mogućnostima studenata, i posebno ne ističući zaista skromnu raznovrsnost u zastupljenosti instrumenata-instrumentalista, mora se reći da je program u cjelini ipak udovoljio osnovnim potrebama slušalaca i da je ovakav oblik djelovanja škole za visoko muzičko obrazovanje, iako vrlo rijedak, od velike koristi. Prije svega, budućim mladim umjetnicima za sticanje neophodnog koncertnog i uopšte scenskog iskustva, a posjetiocima, posebno onim mladim iz njihove generacije, kojih je ovoga puta bilo više nego obično, za upoznavanje i s dijelom literature ove muzičke vrste.

Prilika je ovo bila da se vidi i čuje, kojim se potencijalom raspolaže na solističkim odsjecima Muzičke akademije u Sarajevu (druga i treća godina), te da se, polazeći od pretpostavke da su za koncert odabrani najbolji studenti, uoče i različiti kriteriji, prilikom odabiranja za javne nastupe.

Većina njih, od sedam koliko ih je nastupilo na koncertu, ne spada u posebno nadarene, međutim, u one vrijedne pažnje, čak i posebne, sigurno da. A, kad već o njima govorimo, ne možemo a da ne istaknemo, prije svih **Branka Gmaza**, studenta druge godine violine iz klase profesora Radoslave Medle, koji je, ako zanemarimo nekoliko nedefinisanih flažoleta u kadenci, uz solidnu podršku i saradnju profesora Nedeljke Stanković, vrlo zrelo tumačio Adađo u E-duru Volfganga Amadeusa Mocarta. Neophodno je istaći i obje studentkinje iz klase profesora Radmile Smiljanić, mecosopranisticu **Sonju Milenković** i sopranisticu **Veleriju Gerstenhofer**, čije su izvedbe i „Habanere", arije „Ljubav je neukrotiva" iz Bizeove opere „Karmen" i dvije solo pjesme: „Voćke poslije kiše" i „Vrane i orao", domaćih autora Babića i Miloševića donesene intonativno čisto i sugestivno u čemu se posebno očitovao kultiviran i znalački pristup pedagoga.

I na kraju, iako nije svirala program na pamet, treba posebno istaći studenticu treće godine flaute Jelenu Tričković iz klase profesora Bećira Drnde i njenu temperamentnu izvedbu Eneskuovog djela „Kantabile i „Presto". Lakoća u rješavanju gotovo svih postavljenih problema jasno ukazuje da je Jelena Tričković i kao student sposobna da odgovori i težim kompozicionim i tehničkim zahtjevima.

Milorad KENJALOVIĆ

U KOZARCU

Premijera „Udavače" - oduševila

KOZARAC 17. decembra - Ljubitelji pozorišne umjetnosti burnim aplauzom su nagradili komediju, jednočinku **„Udavača"**, autora **Bore Oljačića** koju je znalački režirala i na scenu postavila nastavnica srpskohrvatskog jezika **Jadranka DOROTIĆ**. Sa svojom mladom glumačkom petorkom, (pretežno srednjoškolci) za nepuna dva i po mjeseca upornog rada, mlada režiserka je uspješno realizovala svoj rediteljski zadatak i time obradovala svoje sugrađane i vjerne ljubitelje pozorišne umjetnosti.

I mladi glumci-amateri **Lejla PAŠIĆ**, „udavača" **Seid VEHABOVIĆ**, DžonPijero, **Alija TALUNDŽIĆ**, Miguel iz Brazila, Muhamed KAHRIMANOVIĆ lopov Marko i Davor PEKAŠ, agent, izazvali su pravo oduševljenje u prepunoj dvorani kina „Potkozarje". Teško je izdvojiti najbolje ali je sigurno da je svoju prvu ulogu znalački izvela Lejla PAŠIĆ i svršeni srednjoškolac Seid VEHABOVIĆ.

Kulturni radnici iz Prijedora dali su visoku ocjenu ovom „ansamblu" i predložili da se „Udavačom" u narednom periodu prokrstare mjestima Bosanske krajine.

L.R.

U PRNJAVORU

„Otac" najgledaniji

PRNJAVOR, 17. decembra - U programu obilježavanja 25-godišnjice postojanja kolektiv Narodnog univerziteta „Đuro Pucar Stari" u Prnjavoru obezbijedio je i prikazivanje filma „Otac na službenom putu". Za tri dana, u kinosali „Slavica" Kušturičino djelo gledalo je 1950 gledalaca, pa je tako ubjedljivo najgledaniji film godine u Prnjavoru.

B.R.

Ring gromovitih pesnica

Jedan od nezaboravnih mečeva našeg asa Beneša bio je onaj sa Kamnjevom iz SSSR-a, kojeg je Marijan efektno i ubjedljivo dobio

Bokseri su nas uvijek obradovali, gotovo da nema međunarodnog takmičenja sa kojeg nisu donijeli bar jednu medalju. U ovom tekstu neće biti govora o svima koji su osvajali medalje, pričaćemo o onim najistaknutijim čiji je predvodnik baš Mate Parlov?

Bilo je proljeće 1973. godine kada su naši asovi Dvadeseti, jubilarni evropski šampionat na obalama Save u Beogradu počeli neuspjehom. Zar je to moguće? — pitali su se brojni posmatrači u dvorani „Pionir" i pored malih ekrana. Na startu su eliminisani Matejić, Milovanović, Vujković...U ring uzlaze Beneš i Parlov. Njihovi protivnici padaju u prvim rundama. Isto se događa i u sljedećim borbama. Gledamo Beneša kako prije treće runde ruši sve prepreke. To jedino njemu polazi za rukom. U takvom briljantnom stilu stigao je do finala. Bio je lijep proljetni dan, 9. jula 1973. godine. U ranim popodnevnim satima cio Beograd „pobjegao je" u kuće!? Tako je bilo i u ostalim našim gradovima i selima. Samo oni srećnici koji su uspjeli doći do ulaznica smjestili su se u „Pionir"! Među osam hiljada bučnih, ali odmjerenih navijača našlo se i nekoliko stotina Banjalučana. Došli su da pomognu svom, našem Benešu! Pomogli su nokauteru i oni koji su borbu gledali preko malih ekrana. I oni su strepili za Beneša, radovali se kad je uspio da stigne na vrh. A posljednji meč za Beneša bio je najteži i najuzbudljiviji.

Negdje predveče počela je dugo očekivana borba između Beneša i sovjetskog asa Kamnjeva. Naši i strani brojni izvještači triskali su s okoringa da bi bolje osjetili atmosferu iščekivanja.

Neposredno nakon aplauza upućenog Benešu, borba je počela. I nije prošlo nekoliko trenutaka, a gledalište je zanijemilo?! Čuli su se samo tihi uzdasi. Od prvog protivničkog udarca, Beneš je pao na pod. Tako se prvi put u svojoj bogatoj karijeri i nokauter iz Banjaluke našao u nokdaunu. Ali to nije kraj. To je, ipak, početak drame. Borba je nastavljena...

Prvu rundu dobio je Kamnjev, drugu Beneš. Posljednja tri minuta trebalo je da odluče pobjednika i nosioca zlatne medalje. Odjeknuo je gong: odlučujuća runda je počela. Jugosloven kreće u silovit napad. Kamnjev izmiče, ali ne uspijeva da sačuva svoje lice od snažnih udaraca. Jednim direktom Beneš je razbio arkadu svom rivalu. Meč se bližio kraju, naš as postajao je sve sigurniji i superiorniji. I konačno. 49 sekundi prije završetka borbe, ringovni sudija, Francuz Masko prekinuo je susret i poslao Kamnjeva u ugao. Beneš je pobijedio: u gledalištu oduševljenje. Postao je prvak Evrope poslije pobjeda postignutih prije kraja treće runde!

Beograd, 9. juna, 19 sati i 25 minuta, godine 1973...

Iz podruma na vrh

Na ringu u Haleu 1977. počeo je njegov životni ples. Hasan Opuza iz Turske srušio se na pod već u prvoj rundi. Naš as Ace Rusevski se pripremao da ga dokrajči, ali se u tim trenucima sjetio jednog svog poraza. Sjetio se Dejvidsona iz Ugande protiv koga je nesretno izgubio i zbog povrede arkade izgubio važan meč. Lagano i ubjedljivo pobijedio ga je na poene. Poljak Tomčik, prvak Evrope iz Madrida 1971. borio se snažno, ali nije uspio da zaustavi jugoslovenskog šampiona. Zapadni Nijemac Rene Veler nije odolio pred naletima Ace Rusevskog. Za kraj mu je ostao mašinbravar iz Njemačke Demokratske Republike Kristijan Kornov. Snažan momak koji ne zna za pad u ringu protiv fajetera Rusevskog. Izvanredan Devetminutni ples i — Ace Rusevski je prvak Evrope! Hale je ostao njegova lijepa uspomena!

Bajka o junaku

U dvorani je zavladao tajac! Gong je označio da počne meč između našeg Perunovića, momka izvanredne tehnike, i sovjetskog asa — razarača Savčenka! U tom trenutku, jedan italijanski kolega novinar rekao je da nikad tako nije poželio da tehnika pobijedi snagu. Time je htio reći da bi se mnogo obradovao pobjedi Miodraga Perunovića.

Savčenko je prije tog meča pobjeđivao s lakoćom (nokautom) sve svoje rivale. Mnogi su već bili prežalili Perunovića?! Ipak, nije bilo tako: na početku meča naša as je hrabro krenuo u ofanzivu, srušio je poput najvećih majstora seriju udaraca i onda u laganom ritmu nastavio dalje. Nakon kratkog „predaha", Perunović opet kreće u ofanzivu. U tom stilu protekle su i druga i treća runda, kraj meča bio je u potpunom znaku jugoslovenskog majstora. (Keln, 12. maja 1979. godine...)

Poslije meča ozaren od sreće Perunović je govorio:

— Dugo sam razmišljao o finalu i Savčenku, prevrtao sam po glavi film njegovih pobjeda, analizirao taktiku koju sam pripremio s trenerom Hrastinskim. Bilo je i straha, moram priznati! Imao sam velikog rivala i zato mi je ova pobjeda još draža.

Upisao se Perunović u klub velikana jugoslovenskog boksa: on je poslije Parlova, Beneša i Rusevskog četvrti Jugosloven koji je postao prvak Evrope.

Put do olimpijskog zlata

Pred prepunom dvoranom u finalu Olimpijskih igara (1980) u poluteškoj kategoriji naš Slobodan Kačar osvojio je zlatnu medalju! Poslije izvanredne borbe savladao je Poljaka Skžeča. Na putu do finala Slobodan je imao tri teška meča. Prvo je pobijedio Nasora iz Tanzanije (borba je prekinuta)! Žrijeb mu je onda „darovao" sovjetskog asa Kvažadzea. Savladao ga je odlukom sudija — 4:1! U polufinalu mu se ispriječio istočni Nijemac Herbert Bauh. U drugoj rundi Kačar je tako žestoko navalio da je poljski sudija Popjolek morao da prekine meč i visoko podigne ruku našeg šampiona.

Marijan Beneš okružen reporterima i obožavaocima

U posljednjem meču za zlatnu medalju s Poljakom Skžečom, Kačar je sjajno boksovao. Do finiša držao je izvjesnu prednost da bi ga onda dva puta uzdrmao snažnim udarcima. Poljak je bio dva puta u nokdaunu: bodovne sudije su bez kolebanja proglasile Slobodana Kačara za olimpijskog pobjednika. Zlatna medalja iz Moskve zasjala je o vratu momka iz Novog Sada: naša zastava visoko je podignuta na jarbol.

Šest srebrnih medalja

Svjetsko prvenstvo u boksu u Beogeradu završeno je 20. maja 1978. godine velikim uspjehom naših asova. Na grudima jugoslovenskih boksera zasjalo je šest srebrnih i jedna bronzana medalja: malo je je nedostajalo da u toj kolekciji bude poneko i zlatno odličje.

Zvjezdani trenuci jugoslovenskog sporta (14)

Piše: Milan ŽDRALE

Sedam medalja, to je najveći uspjeh koji su postigli jugoslovenski bokseri. Značaj pobjeda premašuje sportske okvire. Osvojene medalje utoliko su nam draže što je pokrovitelj ovog takmičenja bio drug TITO! Nakon završetka Drugog amaterskog prvenstva svijeta u boksu, drug TITO uputio je telegram našim reprezentativcima u kome se naglašava:

„Vaš zaista veliki uspjeh, koji značajno doprinosi afirmaciji jugoslovenskog sporta u svijetu, rezultat je vrijednog i disciplinovanog rada naše ekipe i stručnog štaba. Ulazeći sa punim žarom u svim okršajima, vi ste premašili sva očekivanja i pokazali kako se treba boriti i braniti boje Socijalističke Federativne Republike Jugoslavije".

Tople riječi druga TITA bile su novi podstrek našim boskerima za nove uspjehe na međunarodnim takmičenjima. Svjetsko prvenstvo u Beogradu ostalo je zlatnim slovima upisano u anale našeg sporta. Mi smo i pored šest srebrnih i jedne bronzane medalje zažalili što u riznici trofeja naših momaka sa ovog takmičenja nije zasjalo i poneko zlato. Da li se bar jedno srebro moglo pretvoriti u zlato, da li je neko od tih momaka mogao krenuti stopama proslavljenog Mate Parlova?

— Da, pred trijumfom su bili Šaćirović i Perunović. Sigurno je da su našem reprezentativcu u bantam kategoriji sudije nepravedno uzele pobjedu, a Perunović bi slavio umjesto Račkova da se u drugoj rundi nije upustio u tuču — govorio je trener naših boskera Bruno Hrastinski.

Naš as Šaćirović pokleknuo je u duelu sa Kubancem Hortaom! Pokleknuo je voljom sudija čija je odluka ispraćena iz punog gledališta koncertom zviždukа! Perunović je vodio tešku bitku sa sovjetskim bokserom Račkovim. Bokser iz Titograda uložio je u ovaj meč sve svoje znanje i snagu, borio se junački, ali su mu sudije otele pobjedu!

Ostali naši reprezentativci u finalu zasluženo su izgubili. Ipak, niko suviše nije žalio za tim porazima, jer i srebro je na tako velikom takmičenju imalo sjaj zlata. Ostaje da se pamti da su u finalu Drugog svjetskog prvenstva boksovali naši momci: **Miodrag Perunović, Memet Bogujevci, Fazlija Šaćirović, Dragan Vujković, Bratislav Ristić i Tadija Kačar...**

U idućem broju:

BOSNA ŠAMPION EVROPE

KRIMI-ROMAN U NASTAVCIMA (18)

R. POPINS

Začaran krug

— Vi ste saradnica doktora Alena? — upitao je, zaustavivši se ispred stanice. — Molim vas, mogu li da razgovaram sa vama?

— Recite?

— Hoćete li da vas povezem kolima do kuće?

— Ne, reče žena, odmakavši se nepovjerljivo od ivice trotoara.

— Doktor je otišao prije petnaest minuta. Sutra ga možete naći.

Semi je izašao iz kola, prišao ženi i predstavio se. Pokušao je da joj objasni šta ga interesuje, ali čim je shvatila da se raspituje o Alenovim pacijentima, odbila je svaki dalji razgovor.

— Ne vrijedi da me zapitkujete, gospodine. Radim kod Alena tek mjesec dana.

— Dobro, a možete li reći ko je radio prije vas?

— Ne znam... bila je neka mlada djevojka. Nije se dugo zadržala... najviše, tri-četiri mjeseca. Tu mladu ženu nisam imala prilike da sretnem, ali sam čula da je kod doktora radila više od deset godina gospođa Tina Kel, predsjednik udruženja medicinskih sestara.

— Znate li gdje stanujete?

Ženi je konačno shvatila da se raspričala mnogo više nego što neka pravila ponašanja nalažu. Prebacila je tašnu preko ramena, stisla usne i zagledala se niz ulicu, očekujući autobus. Pošto je, Semi i dalje stajao na istom mjestu, nervozno ga je odmjerila.

— Stvarno vas ne razumijem, gospodine — reče. — Zar nije bolje da sutra potražite doktora i da njega pitate?

Semi je potvrdno klimnuo glavom, ljubazno se naklonio i po novojoj ponudio da je odveze do kuće. Pošto je tvrdoglavo odbila, pozdravio ju je, sjeo u kola i krenuo.

Kada je stigao kući, odmah je nazvao doktora Ervina i zamolio ga da se raspita o Tini Kel i da nabavi njenu adresu. Ostatak dana proveo je s Lanom, pomagajući joj da očisti neke posude od starog srebra. Bio je srećan što Lana tog dana nije bila na groblju i učinilo mu se da se malo smirila, ali pred kraj, kada su završili i odložili posude, shvatio je da je Lana sve vrijeme čistila samo ovalni, masivni poslužavnik, koji je dobila od roditelja i na kojem je bila ugravirana posveta Reju i njoj.

x x x

Momak, krupan, ogromnih ruku i s ružnim licem, na kojem je dominirao spljošteni nos, prestao je da udara po bokserskom džaku i prišao Semiju.

— Da niste zalutali?

— Mislim da nisam. Tražim Fernandela.

U sali za trening bilo je zagušljivo i toplo. Dvojica momaka su, u drugom uglu, sumanuto, kao da im život od toga zavisi, preskakali konopac. Tip sa slomljenim nosom uzeo je peškir sumnjive čistoće i počeo njime da trlja vrat i ramena. Ispitivački je posmatrao Semija.

— Da niste trener, ili...

— Nisam — nestrpljivo ga prekinu Semi, ok[illegible]vši malo glavu. Došlo mu je da mu kaž[illegible]organski ne može da svari boks i da mu je žao njegovog pljosnatog nosa.

— Znači, tražite Fernandela. Podi[illegible] ovu hodnikom, poslednja vrata s lijeve strane.

Semi mu je zahvalio i brzo krenuo. Kada je otvorio posljednja vrata samo što nije zinuo od iznenađenja. Za stolom je sjedio čovjek koji je dosta likom, gradom i pogotovo jakim, isturenim zubima nevjerovatno ličio na poznatog francuskog glumca.

— Recite šta hoćete i prestanite tako da buljite u mene!

— Izvinite...

— U redu je, navikao sam.

— Ja sam rođak Reja Peparda. Slučajno sam saznao da je one večeri, prije nego što je ubijena Džoana, Rej bio kod vas.

— Da, bio je. Sjedili smo baš ovdje, u ovoj kancelariji.

— Da li biste mi rekli nešto više...

Fernandel ga je nekoliko trenutaka neodlučno posmatrao, a potom se blaženo osmjehnuo, pokazavši do kraja svoje krupne, isturene zube.

— Rej je bio dobar momak... ne sjećam se gdje i kako smo se upoznali, ali to nije ni važno. Dolazio je ovdje da malo trenira. Nije ga interesovao boks, ali je želio da nabaci kondiciju.

— Mogu li da sjednem? — upita Semi, pokazavši rukom ka stolici.

— Nije mi prijatno da stojim.

— Sjedite, ali nemojte da pušite. Da nastavim... u stvari, objasnite mi prvo zašto se raspitujete o njemu?

— Pa iskreno mislim da Rej nije ubio tu djevojku.

— Gluposti— procijedi čovjek sa smiješnim licem. — Policija zna svoj posao. Rej mi je bio drag, ali činjenica je da je bio prekenaravi... Odnosno, dosta je maltretirao tu djevojku.

Semi se slegnuo ramenima i nezainteresovano bacio pogled ka požutjelim fotografijama koje su asimetrično i pomalo nakrivo visile na zidu. Bile su to fotografije sa raznih takmičenja.

— Ja lično mislim da je i najplemenitiji čovjek, pod određenim okolnostima, u stanju da ubije — nastavi Fernandel. — U svima nama ima cvijeća i korova.

Semi ne namrštio i nestrpljivo odahnuo rukom. Da je ove riječi čuo od nekog drugog i van te male, zapuštene kancelarije, možda bi prihvatio da prokomentariše.

— Znači, Rej je one večeri bio kod vas — podsjeti ga.

— Da. Ne sjećam se do čemu smo pričali... bio je dobro raspoložen, ali oko jedanaest časova nazvala ga je Džoana. Vjerojatno joj je rekao da će biti kod mene.

— Da li ste čuli razgovor?

(Nastavlće se)

ČISTOĆA POKRENULA AKCIJU

Sami će naplaćivati usluge

● Dugovanja građana najčešće zbog računa Toplane dovodi u nepovoljan položaj radnike „Čistoće" jer i zbog objedinjene naplate i oni čekaju po nekoliko mjeseci svoj zarađeni dohodak ● U toku premjeravanje stambenog i zajedničkog prostora, a „Čistoća" će ubuduće organizovati naplatu svojih usluga

Dugo godina, Toplana, „Čistoća", SIZ stanovanja i SIZ prostornog uređenja objedinjavali su naplatu svojih usluga. Međutim, kako rekoše u Osnovnoj organizaciji udruženog rada „Čistoća", takav način rada nije opravdao njihova nadanja, jer redovno su komunalci izvlačili deblji kraj. Naime, korisnici usluga nisu na vrijeme ili nikako plaćali račune iz raznorasnih razloga, a kao jedan je i taj što Toplana ne ispunjava svoje obaveze, odnosno što nisu bili zadovoljni grijanjem zbog nezadovoljstva, građani odbijaju da plate račune, ili ih plate sa velikim zakašnjenjem. Tako, na primjer, „Čistoći" nije isplaćeno oko 18 miliona dinara za usluge koje su obavili u toku godine. To je jedan od razloga što su se radnici „Čistoće" odlučili na izdvajanje iz ove akcije - objedinjene naplate a osim toga u zajedničkoj naplati, sudeći po dosadašnjem radu ne vide nikakvu perspektivu.

- Objedinjena naplata nije opravdala naša očekivanja zbog toga što građani neuredno plaćaju račune za izvršene usluge. Na jednom sastanku sam čuo kako jedan drug kategoriše neuredne platiše. Podijelio ih je u tri grupe. U prvoj su bili oni slabijeg materijalnog stanja i socijalni slučajevi, u drugoj su aljkavi, a u trećoj oni koji neće a mogu da plate, a takvih ima mnogo. U Banjaluci ima 36-40 hiljada domaćinstava koja imaju knjižice za uplatu komunalnih usluga. Ako svaki drugi korisnik plati za izvršene usluge, to je još uvijek nedovoljno da podmirimo sve troškove. Iz tih razloga, čvrsto smo odlučili da se isključimo iz objedinjene naplate. Samo izdvajanje imaće željeni efekat. Prije svega, imaćemo puni uvid u situaciju, a građani će moći direktno da nam upućuju zamjerke na naš rad, ili njihove sugestije i mišljenja. Osim toga, naši inkasanti biće u prilici da „otkriju" korisne površine koje nisu evidentirane. Pored toga, građani neće morati odlaziti u poštu i uplaćivati, jer će naši radnici četiri puta godišnje obilaziti svaa domaćinstva i naplaćivati naše usluge. Naravno, ko želi može i dalje da plaća putem pošte. To su oni bitniji razlozi, a jedan isto tako važan je i taj što ćemo smanjiti naše troškove, objašnjava Ibrakić.

Odlukom Izvršnog odbora Skupštine opštine Banjaluka regulisano je vršenje naplate. U korisnu površinu ubrajaju se i šupe, garaže, ostave, tavan.

- Izdvajanjem iz objedinjene naplate naš posao će biti efikasniji. Od građana očekujemo informacije i sugestije dakle iz prve ruke. Naplata će teći kvartalno, odnosno četiri puta godišnje. Naših šest inkasanata radiće na šest reona u gradu. Dakle, mi svu odgovornost preuzimamo na sebe. Svu dokumentaciju ćemo mi preuzeti i vodićemo kartane za svako domaćinstvo pojedinačno. Cijena naših usluga po metru kvadratnom je 3,50 dinara, a za društveni sektor postoje dvije cijene: za škole i socijalne ustanove kvadratni metar je pet dinara, a radne organizacije sedam dinara. Poskupljenja neće biti sve dotle dok Izvršni odbor Skupštine opštine Banjaluka ne da zeleno svjetlo, kaže **Azra Mitrović**, evidentičar-koordinator u OOUR-u „Čistoća".

Senada HADŽIĆ

U PROLAZU

Osuđena na ljepotu

Dolazila je u suton, od robne kuće „Centar", u crnom kaputu i bijeldoljubičastoj vuненoj kapi, navučenoj do nad obrve - opazivši na drugoj strani pješačkog prelaza i prepoznavši doljepotpisanog, nasmiješila se, ne uobrzavajući vidno, začas prešla ulicu i još sa zebre, pružila ruku... (Zašto, zbog čega neke žene i u onim sitnim, najjednostavnijim gestama, očitovanjima, unose svu svoju otmjenost, eleganciju, šarm - druge, nasuprot, i ono što bi trebalo biti najuzdignutije, najprofinjenije, banaliziraju, ruše, spuštaju na najniži, prizemni nivo i formu...?)

*Dva sata poslije, u maglenoveče, ispred Komande grada: jedan vojnik s puškom o ramenu, metar dva od nas, koračao je gore dolje, na parkiralištu, u automobilu s upaljenim motorom, čekali su na Jelenu... Ponovo mi je pružila ruku, napomenula, milo i strogo, da **ne izmišljam;** s tim maslinastim tenom, dugim, vanredno oblikovanim nosom, punim usnama, njeno lice u polutami činilo se kao oživljen lik kakve tridesetdvogodišnje egipatske faraonke iz XVII-e dinastije... Sjetio sam se taj čas svoje poznanice koja me je, prijepodne, znajući da treba da je susretnem, zamolila da obratim pažnju, i da joj javim, da je izvjestim - je li **još, onako** lijepa... Sa zadovoljstvom ću učiniti to - izvijestiti, ovako javno, u gradskoj rubrici, kao društvenu vijest od šireg značaja (rubrika kulture će se s istom osobom pozabaviti svakako, na svoj, odgovarajući način). Dakle, ovako - u najkraćem: **Jelene Jovanović**, udata **Zigon**, naša prekjučerašnja gošća, učesnik na večeri poezije pjesnika Dragana Kolundžije - majka jedne 17-godišnje Ivane, i jednog 27-godišnjeg Nikole, i supruga jednog fascinantnog, unikatnog **Steve**... lijepa je, posvom običaju, preko svake mjere... Sad je već očito: to je jedna definitivno, **hronično** lijepa žena - osuđena na ljepotu; ali ona svoju kaznu podnosi tako spokojno, tiho i nerazmetljivo da se i čini, u potpunosti, vrijednom, dostojnom nje.*

Nikica TOJČIĆ

PIJAČNI BAROMETAR

POVRĆE: luk 70, bijeli luk od 200 do 250, kupus 100, kelj 150, karfiol 250, krompir od 50 do 60, grah od 450 do 600, cikla 80, prazluk 150, rotkva 80, mrkva od 130 do 160, špinat 150 dinara po kilogramu.

VOĆE: jabuke od 100 do 120, kruške od 120 do 160, grožđe 200, smokve od 600 do 620, limum 360, narandže od 300 do 360, mandarine 500, suve šljive 494 dinara po kilogramu.

ORASI: jezgra do 2.300 do 2.400 u ljusci 700 dinara po kilogramu.

JAJA: od 30 do 32 dinara po komadu.

MED: 600 dinara po kilogramu.

MLIJEČNI PROIZVODI: sir od 300 do 500, kajmak od 500 do 700, užički kajmak 1.200 dinara po kilogramu.

CVIJEĆE: karanfil od 50 do 80, ruže 250, gerber od 130 do 180, ljiljan od 150 do 180, hrizantema 150, iris 150 dinara po struku.

Ž.P.

MEJDAN, MEJDAN I I MEJDAN II: UPIS ZAJMA

KVALITET U MASOVNOSTI

U prvih petnaest dana, koliko je prošlo od zvaničnog početka upisa zajma, kako je već poznato, postižu se značajni rezultati. U ovoj, kako se već u početku pokazalo, uspješnoj i u svim sredinama prihvaćenoj akciji, svoje mjesto su našle i mjesne zajednice.

Tako je u MZ Mejdan trideset upisnika do sada dalo ukupno milion i 800 hiljada dinara. Rekorder u ovoj mjesnoj zajednici je Sulejman Deumić, krznar, koji je bespovratno upisao milion dinara.

U MZ Mejdan II do sada je upisano ukupno milion i 550 hiljada dinara, a kako rekoše, u narednom periodu očekuju veći odziv i podršku građana. U dvai po mjeseca koliko je ostalo do kraja akcije i ostalima se pruža prilika da doprinesu njenoj uspješnosti.

U MZ Mejdan I kažu da su zadovoljni do sada postignutim, te da bi svaki podatak o upisanom iznosu bio nepouzdan, jer se suma mijenja svakog trenutka.

L.M.

U SUSRET DANU ARMIJE

Vojnici i starješine jedinice Vase Tepšića među mališanima

RADOST DRUŽENJA

Povodom decembarskih praznika juče su u vrtiću istaknutog odjeljenja koje se nalazi u Ulici Novice Cerovića a pripada vrtiću „Bosa Stupar", pripadnici JNA iz jedinice Vase Tepšića ovim mališanima unijeli životi. Za vrijeme druženja starješina Slobodan Vidović, vojnik Lazo Dimitrov i Drago Bubić pred 35 djece srednje mješovite grupe, što znači od 3 do 7 godina, prikazali su dva dokumentarna filma, a posebnu pažnju privukla je automatska puška koju su zainteresovano razgledali.

Programu se priključila i djeca iz jaslica. Brigu o mališanima iz vrtića vode nastavnik Suada Ikeljić i Vesna Kulić, koje se u dvije smjene neumorno druženja trude da uljepšaju bezbrižno djetinjstvo mališanima.

R. GRAHOVAC

DEBELJACI: PUTEVI DJELO MJEŠTANA

„Dinar na dinar" — asfalt

● Ulaganjem svog novca i rada stanovnici Debeljaka popravili ili prosjekli 11 kilometara makadamskih puteva, a 700 metara asfaltirali

U Mjesnoj zajednici Debeljaci tokom ove godine popravljeno je i prosječeno više od 11 kilometara makadamskih puteva, a 700 metara je i asfaltirano. Sredstva za ove akcije stanovnici su obezbijedili lokalnim samodoprinosom, koji su zaveli 1983. godine. U Debeljacima ističu da nisu naišli na pomoć SIZ-a za unapređenje i razvoj sela. Zahtjev su uputili krajem jula, a odbijenica je stigla tek u decembru. Skoro pet mjeseci se čekalo na odgovor. Međutim, žitelji Debeljaka su kao i u mnogim akcijama do sada zasukali rukave, prikupili sredstva i prionuli na posao.

Za nasipanje i prosijecanje kilometar puta prema Gornjim Debeljacima utrošeno je 390 hiljada dinara. Utrošili su i 700 hiljada dinara za opravku i proširenje dva kilometra puta prema Alinom Gaju. Za nasipanje i održavanje pet kilometara puta od Debeljaka do Ponira izdvojeno je 1,3 miliona dinara. Za ovu dionicu puta i SIZ za selo je dao 250 hiljada dinara iz redovnih godišnjih sredstava namijenjenih tekućem održavanju.

Ove godine asfaltirano je i 700 metara Ponirske ulice. Vrijednost radova je 3,75 miliona dinara. Pola sredstava je obezbijedio SIZ za prostorno uređenje i komunalnu djelatnost, a drugi dio stanovnici.

Za rekonstrukciju kilometar i po puta prema Stuparima utrošeno je 800 hiljada dinara. Djelomična popravka 800 metara puta za Polje i kilometar prema Bijelom Potoku stajao je 400 hiljada dinara.

Z.Šlj

AEROZAGAAĐENJE

Prema podacima dobijenim od banjalučkog instituta zaštite za 16. i 17. decembra 1985. godine, koncentracija sumpor-dioksida po kubnom metru izmjerena je u Centru 73, Boriku 51, Mejdanu 109, Vrbanji 96, Česmi 61 i Delibašinom selu 40 mikrograma. Dozvoljena gornja granica kratkotrajne koncentracije iznosi 500, a dugotrajne 150 mikrograma.

Koncentracija čađi po kubnom metru izmjerena je u Centru 118, Boriku 123, Mejdanu 176, Vrbanji 92, Česmi 112, Delibašinom selu 55, a dozvoljena gornja granica i kratkotrajne i dugotrajne koncentracije je 150 mikrograma.

TRAGOM DOGOVORA KOMUNISTA U TRGOVINI

ZAKUPNINE PREPREKA RAZVOJU

● Za više od pola svojih prodavnica trgovinske organizacije udruženog rada u Bosni i Hercegovini plaćaju mjesečno više od 230 miliona dinara ● Zaključak Vijeća Republika i pokrajina Skupštine SFRJ Akcione konferencije komunista u trgovini koje je prihvatio i CK SKJ da se razmotri mogućnost prenošenja poslovnog prostora trgovini

Za 285 prodavnica u zakupu koliko ih imaju trgovinske organizacije udruženog rada u Bosanskoj krajini, svakog mjeseca se raznim SIZ-ovima i privatnicima izdvoji više od 35 miliona dinara.

U Bosni i Hercegovini za više od pet hiljada prodavnica ti izdaci su premašili 230 miliona dinara. Tako, eto, značajne pare za iznajmljivanje poslovnog prostora pokupiše razni SIZ-ovi i privatnici. I zbog toga između ostalog, trgovina još uvijek ne može stabilno da stane na svoje noge. Visoke zakupnine i kamate za pozajmljena obrtna sredstva pojedoše najveći dio dohotka.

SVE MANJE OBRTNIH SREDSTAVA

Kada trgovinske organizacije udruženog rada iz svog dohotka ne bi morale izdvajati tolika sredstva za zakupnine prostora koje koriste njihove prodavnice, sigurno bi im u značajnoj mjeri olakšalo privređivanje.

Organizacije udruženog rada u oblasti robnog prometa su tako zapale u tešku situaciju. Nevolje im i dalje stvaraju gotovo hronična nestašica obrtnih sredstava, niska akumulativna i reproduktivna sposobnost, niski lični dohoci i malo sredstva namijenjenih zajedničkoj potrošnji i društvenom standardu. Nije zato ni čudo što u mnogim trgovinskim radnim kolektivima i ne znaju kad su recimo podijelili neki stan, a o društvenoj ishrani i priznavanju troškova prevoza nema ni govora.

Za otvaranje novih prodavnica i modernizaciju postojećih što je garancija za sticanje većeg dohotka, para nemaju gotovo ni u jednom kolektivu maloprodaje. Međutim, potrebe za otvaranje novih prodavnica u našoj republici su još uvijek velike. Još nismo dostigli jugoslovenski prosjek. U Bosni i Hercegovini na jednu prodavnicu dolazi čak 321 stanovnik. Prema statističkim podacima u Jugoslaviji jedna prodavnica opslužuje 280 stanovnika. Umjesto da se povećava broj prodavnica u Bosni i Hercegovini je zbog visokih zakupnina njihov broj iz godine u godinu manji. Tako je 1982. godine u našoj republici bilo više od 11 hiljada prodavnica, a krajem 1984. godine je 9.889 maloprodajnih objekata.

Nedosljedna primjena zakona

Podatak koji govori da se broj prodavnica iz godine u godinu znatno smanjuje uveliko upozorava. U poslednje vrijeme se vjerovatno zato u mnogim bosanskohercegovačkim opštinama ubrzano radi na iznalaženju rješenja za prenošenje poslovnog prostora od raznih SIZ-ova trgovinskim organizacijama udruženog rada koje u tim prostorijama i obavljaju svoju osnovnu djelatnost. Međutim, poredtoga neizvjesno je kada će sve to dobiti željeni epilog. U trgovinskim radnim kolektivima i nisu baš optimisti. Vjeruju da se SIZ-ovi neće tako lako odreći ovakvog načina ubiranja sredstava. Razlog za sumnju je kako smo čuli i podatak da su neki SIZ-ovi za ovu godinu tražili povećanje cijena zakupnine i do 400 odsto.

Tako su radnici u trgovini vjerovatno i jedini koji ne upravljaju sredstvima kojima rade i gdje obavljaju svoju osnovnu djelatnost, iako je u Ustavu SFRJ i Zakonu o udruženom radu to jasno precizirano. Međutim, i pored zakonskih odredbi dešavase da trgovinske organizacije u našoj republici za više od pola svojih prodavnica plaćaju zakupnine.

Nedosljednom primjenom zakonskih propisa trgovina je sigurno dobro oštećena. Zato bi valjalo da se u narednom periodu u svim komunama još više ubrza aktivnost na prenošenju poslovnog prostora prodavnica od SIZ-ova trgovinskim organizacijama udruženog rada. Uostalom to su i zaključci Vijeća republika i pokrajina Skupštine SFRJ i Akcione konferencije komunista u trgovini koju je podržao i CK SKJ.

Značiće to mnogo i trgovcima i potrošačima.

V. DUBOČANIN

O RJEŠAVANJU STAMBENOG PITANJA PORODICE PENZIONERA SEADA LALIĆA

Humanost nadjačala propise

● Brojne porodice čekaju u neuslovnim prostorijama bolje dane i konačno rješenje svojih problema, ali nije mali broj suterenskih i potkrovnih prostora koji bi se mogli iskoristiti tako da bolje posluže svojoj svrsi

Kad se prije nekoliko godina porodica Seada Lalića, penzionera iz Banjaluke, našla na ulici Komisija za rješavanje stambenih pitanja Osnovne zajednice PIO dodijelila im je stan u stambenoj zgradi u naselju Starčevica. Da se ne radi o neuslovnom stanu u suterenu, odnosno, adaptiranim podrumskim prostorijama, i ne bi bilo povoda za ovu priču.

Svi nedostaci ovog nužnog smještaja nisu odmah ni bili uočljivi. Izgradnjom saobraćajnica i podizanjem nivoa tla kod uređivanja okolnog prostora stan postaje potpuno neuslovan. Govori o tome i podatak da i drugi penzioneri kojima je stan uđen nisu prihvatili, a za porodicu Seada Lalića, čiji su svi članovi bolesni, ovo pogotovu ne može biti rješenje.

Zbog toga se Lalić i obraća Komisiji za rješavanje stambenih pitanja i Izvršnom odboru za rješavanje stambenih pitanja penzionera i podnosi zahtjev na objavljeni konkurs za dodjelu odgovarajućeg stana. Izvršni odbor se i sam uvjerio u nezadovoljavajuću stambenu situaciju ovog penzionera kao i organi Mjesne organizacije Saveza penzionera, MZ Starčevica, te nadzorna služba Zavoda za izgradnju.

Na osnovu utvrđenog, Komisija i Izvršni odbor za rješavanje stambenih pitanja penzionera predložili su Skupštini OZ PIO Banjaluka da pronađe povoljnija rješenja za ovu porodicu.

Pravi problem je nastao tek onda kad je utvrđeno da penzioner Lalić po Pravilniku kojim se utvrđuje lista prioriteta za rješavanje stambenih potreba penzionera ne dolazi na vrh. Ovo zbog toga što se kod bodovanja pored stambenog pitanja uzimaju u obzir penzioni staž i još drugi kriteriji koji u ovom slučaju daju krivu sliku, zapostavljajući i odgađajući rješavanje ovog problema, koji se i ne čini toliko važnim i izuzetnim koliko zaista jeste.

Ipak, humanost nije zatajila iako dolazi sa zakašnjenjem učinjen je izuzetak kod poštovanja normativno-pravnih propisa. Naime, na Skupštini je donesena odluka o kupovini namjenskog stana za ovu porodicu dok je Komisija za rješavanje stambenih pitanja preuzela obavezu da odluči šta će sa stambenim prostorom koji oni trenutno koriste.

Ugovor o kupovini stana je već sklopljen sa Zavodom za izgradnju, ali kad će Lalićevi preseliti, kad će vidjeti kraj svojih nevolja, sada se to ne može reći.

S obzirom na to da ovaj slučaj vjerovatno nije usamljen veću pažnju bi trebalo posvetiti iznalaženju nekih boljih mogućnosti stanovanja za porodice koje su u sličnoj situaciji. Mnoge prostorije u suterenu, a u nekim stambenim objektima i potkrovlja čekaju prazni, ili su nedovoljno iskorišteni. Kućni savjeti za društveni rad malo ih trebaju, a ljudi stanuju u vlažnim, mračnim stanovima, vode bitku s brojnim problemima, a često i sa bolešću, nadajući se boljim danima.

L. MARTINOVIĆ

POSLIJE POŽARA U SUŠARI MESA LJUBE MIHAJLOVIĆA

Vatra rasvijetlila neslogu

● Da je u cijevima komšija i kući Ljube Mihajlovića bilo vode, i šteta bi bila manja ● Komšije ujedinila nevolja, ali gdje je sloga da se izgradi stotinu metara vodovodne mreže i da u svako doba imaju dovoljno vode?

Prošle sedmice vatrena stihija je nanijela štetu veću od 120 hiljada dinara **Ljubi Mihajloviću** iz Ulice Dujke Komljenović broj 98. Samo zahvaljujući brzoj intervenciji komšija i vatrogasaca spriječena je veća katastrofa. Požar je izbio u pušnici za sušenje mesa. Iako je bila dva metra udaljena od kuće, vatra je zahvatila tavanicu i krovnu konstrukciju. Na ovom području vodovodna mreža je izgrađena, ali vode nije bilo za gašenje požara.

— Sušili smo svinjsko meso i to četiri tovljenika, a dva su bila Đurađa Kerezovića, teška više od 300 kilograma. Vatru sam zapalila u 17. sati i 15 minuta, nije bila jaka. Izgleda da se jedan komad otkinuo i pao. Oko 18,10 sati primijetili smo požar. Stavila sam plastična crijeva na pipe, ali vode nije bilo. Komšije su pritekle u pomoć. Da nije bilo aparata za gašenje požara iz prodavnice „Lasta" Zemljoradničke zadruge „Ukrina", vatra se mogla proširiti i na kuću. Ubrzo su stigli i vatrogasci. Međutim, meso je izgorjelo. Ipak, kuća je spašena, ispričala je Milica Mihajlović, supruga Ljubina.

Sreća u ovoj nesreći je što je požar izbio u ranim večernjim satima. Da se sve zbilo kasnije, pitanje je da li bi išta bilo spašeno.

Problem snabdijevanja vodom ovog područja prisutan je godinama. Na ove teškoće „Glas" je upozoravao početkom novembra. Međutim, na to se niko nije osvrtao, najmanje žitelji ovog dijela Rebrovca, a krivi su za ovakvo stanje. Ovo područje nalazi se iznad visinske zone jedan, tako da voda dođe samo povremeno. I sami stanovnici ovog dijela Ulice Dujke Komljenović znaju da se trebaju priključiti na vodovod iz druge zone, ali to još nisu učinili. Čudno da se 30 domaćinstava može dogovoriti i izgraditi 100 metara vodovodne mreže.

— Akcija je pokretana i trebalo bi uplatiti nešto više od deset hiljada dinara, ali zbog narušenih međuljudskih odnosa, to nije urađeno, pokušala je da objasni Milica Mihajlović.

Umjesto deset hiljada dinara Ljubo Mihajlović izgubio je više od 120 hiljada samo u mesu, ne računajući oštećenje krovne konstrukcije i drugo. Ovog puta nesreća je prošla samo s materijalnom štetom. Zar su potrebne i ljudske žrtve, pa da 30 komšija prevaziđe međusobne nesporazume da bi zasukali rukave i riješili snabdijevanje vodom. Da jedno domaćinstvo ne može iskopati tri metra kanala zaista je sramota.

Z. ŠLJIVIĆ

PRIVREDNA BANKA SARAJEVO

OSNOVNA BANKA BANJALUKA OBAVJEŠTAVA SVOJE ŠTEDIŠE

Kako oročiti kamate

● Obračunate kamate koje se isplaćuju u dinarima Banka će voditi kao uloge po viđenju uz kamatnu stopu od 7,5 odsto godišnje sve dok vlasnik štednog uloga te kamate ne podigne ili ne da Banci nalog za prenos ● Kamata na devizne štedne uloge jedinstvena za sve građane, a vlasnicima deviza sa boravištem u zemlji obračunava se u dinarima

Budući da se primiče kraj godine želimo informisati cijenjene štediše o načinu obračuna kamate na devizne štedne uloge. Kao što ste već ranije obavišteni, obračun kamata po deviznim štednim ulozima građana izmijenjen je odlukom SIV-a. Prema toj odluci, građani koji imaju devizne štedne uloge kod Banke, a mjesto prebivališta im je u zemlji, imaju pravo na dinarsku kamatu po tim ulozima.

BANKA MISLI NA VAS!

Obračunate kamate koje se isplaćuju u dinarima banke će voditi kao uloge po viđenju uz kamatu od 7,5 odsto godišnje sve dok vlasnik štednog uloga te kamate ne podigne ili ne da Banci nalog za prenos. Ovo je od naročite važnosti za one štediše koji dinarsku kamatu po deviznom štednom ulogu žele oročiti. Da bi naše štediše kod podizanja kamate početkom godine izbjegle čekanje pred šalterom, već od danas, pa sve do 25. decembra, mogu dati **NALOG BANCI ZA PRENOS** kamate na: tekući račun, dinarski štedni ulog po viđenju, oročeni depozit na rok preko 3 mjeseca, dinarski štedni ulog oročen preko 12 mjeseci ili dinarski ulog oročen preko 24 mjeseca.

KAKO ĆE SE OBRAČUNAVATI KAMATE?

Po ovim štednim ulozima Banka obračunava kamatu shodno odlukama i Sporazumu banaka o politici kamatnih stopa. Kamate će se obračunati po godišnjim kamatnim stopama koje važe za devizne štedne uloge građana i to:

-7,5 odsto na devizne štedne uloge po viđenju,
-9 odsto na devizne štedne uloge oročene preko 12 mjeseci,
- 11 odsto na devizne štedne uloge oročene preko 24 mjeseca,
-12,5 odsto na devizne štedne uloge oročene preko 36 mjeseci.

Visina kamatnih stopa na devizne štedne uloge je jedinstvena za sve građane. Kamate koje se isplaćuju u dinarima za građane sa boravištem u zemlji preračunava se po srednjem kursu na dan 31.12.1985. godine, to jest na dan obračuna.

Kamata u devizama pripada štedišama koji žive i rade u inostranstvu i na dan obračuna, to jest 31.12.1985. godine, pripisuje se štednom ulogu.

Za sve informacije u vezi s obračunom kamate možete se obratiti našim poslovnim jedinicama, gdje možete dobiti i obrasce naloga za prenos kamate. Zahtjev za prenos kamate obračunate po deviznim štednim ulozima građana možete podnijeti u našim poslovnim jedinicama kod kojih se vodi vaš ulog: Banjaluka, Čelinac, Glamoč, Ključ, Kotor-Varoš, Laktaši, Mrkonjić-Grad, Prnjavor, Skender-Vakuf i Srbac.

PRIVREDNA BANKA SARAJEVO — OSNOVNA BANKA „BANJA LUKA" BANJA LUKA

NALOG PRIVREDNOJ BANCI SARAJEVO — OSNOVNOJ BANCI „BANJALUKA" BANJALUKA — POSLOVNOJ JEDINICI

Dinarsku kamatu koja će 31. 12. 1985. godine biti obračunata po mom deviznom štednom ulogu broj: _____

(upišite pun broj devizne štedne knjižice)

PRENESITE na

1. Tekući račun broj: _____
2. Dinarski štedni ulog po viđenju _____
3. Depozit oročen na tri mjeseca (najniži ulog preko 50.000 din.) _____
4. Dinarski štedni ulog oročen na 12 odnosno 24 mjeseca _____

(U slučaju oročavanja depozita ili štednog uloga potrebno je da štediša dođe u Banku radi zaključivanja ugovora).

_____ (Mjesto i datum)

_____ (Potpis vlasnika)

NAPOMENA: Potpis vlasnika mora biti identičan potpisu koji ste deponovali na štednoj knjižici ili deviznom računu.

(NALOG BANCI MOŽE SE DATI I NA OVOM OBRASCU PUTEM POŠTE ILI LIČNO)

KUGLANJE

OPŠTINSKA LIGA BANJALUKA

Šurlan ponovo rekorder

BANJALUKA - U posljednjem trećem kolu Opštinske kuglaške lige ekipa Željezničara umalo da napravi prvoklasno iznenađenje. Njeni takmičari uspjeli su da visoku prednost Partizana opasno ugroze približivši se najvećem takmacu na samo 13 čunjeva. Sigurno da je to najveća zasluga Bože Šurlana, koji je izvanrednom igrom srušio dosadašnji rekord Save Mičevića (884) i sa 896 čunjeva po drugi put postao rekorder kuglane u Sportskoj dvorani „Borik". Ovim rezultatom izbio je na prvom mjestu u pojedinačnom plasmanu. Odličnu igru pokazao je i Momo Joksimović (Partizan) koji je svojim rezultatom (875) značajno popravio slab prosjek ostalih takmičara Partizana.

Zbog turnira priređenog u čast 22. decembra nisu nastupile ekipe „Kosmosa" „Krajišnika" i „Čajaveca", koje će svoj nastup imati naknadno nakon čega će se znati konačan plasman klubova. U njihovim redovima nalazi se veći broj kvalitetnih pojedinaca koji će sigurno izmjeniti trenutni poredak na pojedinačnoj ljestvici.

REZULTATI: 1. Partizan 14625 (4843) Joksimović 875, Avramović 832, Barešin 795, Mičević 789, Jovanić 779, Obradović 773). 2. Željezničar 14612 (4916) Šurlan 896, Tartić 816, Kuzek 815, Balić 809, Pandev 798, Vipotnik 782). 3. Partizan II 14085 (4776) Paštar 850, Novaković 813, Jović 806, Boltić 783, Babić 763, Kasić 761). 4. Vrbas I 14080 (4573) 5. Jelšingrad 14021 (4684). 6. Univerzal 13987 (4663). 7. SO 13631 (4539). 8. Čajavec II 13537 (4502). 9. Incel 13203 (4466). 10. Vitaminka 13020 (4317). 11. Vrbas II 12639 (4304). 12. Nektar 11354 (4458). 13. Čajavec I (2 nastupa) 9662. 14. Kosmos (2) 9479. 15. Krajišnik (2) 9126.

POJEDINAČNI PLASMAN: 1. Šurlan (Željezničar) 1759 (896). 2. Jokvimović (Partizan) 1739 (875). 3. Mičević (Partizan) 1702 (789). 4. Marković (Kosmos) 1696. 5. Balić (Željezničar) 1681 (809). 6. Lončarević (Kosmos) 1678. 7. Vukadinović (Vrbas) 1673 (762). 8. Dumonić (Čajavec) 1671. 9. Vujić (Univerzal) 1670 (798). 10. Didig (Čajavec I) 1663.

R. J.

BORBENI SUSRET POVODOM 22. DECEMBRA

Reprezentacija „Čajaveca" najuspješnija

BANJALUKA - Reprezentacija SOUR-a „Rudi Čajavec" pobjednik je tradicionalnog susreta koji se svake godine održava povodom 22. decembra, Dana JNA i Dana SOUR-a „Rudi Čajaveca". Pobjednička ekipa u kojoj su nastupili Mrakodolac, Dumonić, Barešin, Kuzek, Dodig, Ajdar, Vodenik, Čikić, Arnautović, Pašić i Popović u finišu je odmakla favoriziranoj momčadi reperezentacije Banjaluke i sa 20 čunjeva prednosti slavila pobjedu. Treće mjesto pripalo je reperezentaciji Garnizona Banjaluka u kojoj se posebno istakao Nebojša Lončarević. On je proglašen za najuspješnijeg igrača, a ujedno mu je pripala i nagrada za najviše oborenih čunjeva (99). Na četvrto mjesto plasirala se omladinska reprezentacija Banjaluke u čijim redovima je dominirao Renato Ćorak. On je dobio prigodnu nagradu za najviše oborenih postava (13). U omladinskoj selekciji najveće simpatije pobrao je Senad Katana kojem je kao najmlađem učesniku pripala nagrada organizatora. Najmanje promašaje imao je Milovan Barašin, član ekipe „Čajaveca" (1).

REZULTATI: 1. Reprezentacija SOUR-a „Rudi Čajavec" 834,2. Reprezentacija Banjaluke 814,3. Reprezentacija Garnizona JNA 769,4. Omladinska reprezentacija Banjaluke 754.

POJEDINAČNI REZULTATI: 1. Lončarević (Rep. Garnizona JNA) 57,2. Balić (Rep. Banjaluke) 50,3 Dodig (Rep. SOUR-a „Rudi Čajavec") 50.

R. J.

AKCIJE „GLASA"

U SUSRET IZBORU NAJBOLJIH SPORTISTA BOSANSKE KRAJINE

KANDIDATI ZA DESET NAJBOLJIH U BOSANSKOJ KRAJINI: ANTO JAKOVLJEVIĆ I MIRSAD OMERINOVIĆ, FUDBALERI ELEKTROBOSNE IZ JAJCA

Uzdanice Elektrobosne

● Uspjehu u kvalifikacijama i sada u jesenjem dijelu prvenstva u Republičkoj ligi BiH najviše su dobrim igrama doprinjela ova dva fudbalera

Na startu prvenstva u Republičkoj fudbalskoj ligi BiH Elektrobosna je slabo startovala. No iz kola u kolo bilo je sve bolje i bolje, da bi kraj jeseni dočekala na solidnoj šestoj poziciji sa 16 bodova. Stabilnoj igri Elektrobosne najviše su doprinijeli **Anto Jakovljević**, izvanrednim odbranama i Mirsad Omerinović u ulozi ofanzivnog halfa.

Još kao pionir FK Borac Jakovljević je mnogo obećavao kao golman. Prošao je kroz sve selekcije Borca i kada je trebalo da se ustali i u prvom timu 1983. godine je, izgubivši strpljenje, spakovao stvari i otišao u Laktaše, a poslije u Elektrobosnu. Mnogi su se čudili kako su se u banjalučkom drugoligašu tako olako lišili usluga ovog vrlo kvalitetnog golmana, koji u dresu Elektrobosne iskazuje kvalitete čuvara mreže.

Sjajnim odbranama Anto Jakovljević je mnogo doprinio uspjehu Elektrobosne, koja je prošle godine kao šampion Regionalne lige Banjaluka i uspješno prebrođenih kvalifikacija plasirala u Republičku ligu.

Mirsad Omerinović je glavna pokretačka poluga Jajčana. Igra na sredini terena, siguran je u odbrani, ali još opasniji u napadačkoj formaciji. U tandemu sa Draganom Marjanovićem bio je nerješiva enigma za odbrane „regionalaca", a njegova dva gola u kvalifikacijama sa Radničkim iz Lukavca bil su presudna za konačan uspjeh Elektrobosne.

U prošlom prvenstvu Mirsads Omerinović je bio proglašen za najboljeg igrača šampiona. Djelujući iz drugog plana često je u prilici da ugrozi gol protivnika. Njegovi izleti u protivnički šesnaesterac se tako završavaju fatalno za gol protivnika.

Omerinović je do sada u dva navrata igrao u najboljoj selekciji Regionalne lige Banjaluka, što je još jedan dokaz da se radi o kvalitetnom fudbaleru.

S. R.

Najbolji sportisti Bosanske krajine u 1965. godini: Meho Hodžić, Mihajlo Mihajličišin, Vera Grubišić, Ivica Žeravica, Tanasije Kuvelja, Isak Salama (stoje), Husein Keljalić, Zlatko Esapović, Teofik Hidić (čuče) Nedostaje Alija Haznadar

GENERALNI POKROVITELJ I SPONZORI

Generalni pokrovitelj ovogodišnje akcije „Glasa" izbor najboljih sportista Bosanske krajine je RO „Knežopoljka" iz Bosanske Dubice, dok su suorganizatori i sponzori: RO „Lignošper" i RO „Sana" (Bosanski Novi), SIZ fizičke kulture i Turističko-rekreacioni center „Sedra" (Cazin), RO „Triko" i SIZ fizičke kulture (Bosanska Gradiška), RO „Slateks" (Slatina), SOFK-a (Skender-Vakuf), RO „Plamen" INA—trgovina RJ Banjaluka, RO „Projekt", SIZ fizičke kulture, Zavod za studije i projektovanje, SIZ stanovanja, „Energopetrol", Zavod za izgradnju, PBS—Osnovna banka Banjaluka, O „Metal", SOUR „Krajišnik", Robna kuća „Boska", Sportska dvorana „Borik", RO Trgopromet, SOFK-a (svi iz Banjaluke).

DA MALO IZOŠIRIMO

Mnogi drugi i — Miloš

Među učesnicima završne smotre svjetskog fudbala iduće godine u Meksiku neće, eto, biti naše reprezentacije. Nakon mnogih razočarenja došlo je još jedno, najveća sigurno. Ponosni na ono što smo nekad predstavljali u evropskom i svjetskom fudbalu, teško se mirimo s poraznim činjenicama da smo (odavno) postali drugorazredna fudbalska nacija, da nas u svijetu malo ko još cijeni, jer smo na zelenom polju i u forumima gotovo nepovratno izgubili ono mjesto koje smo mukotrpno stekli i dugo, dosta dugo čuvali.

Otkako smo se oprostili od Meksika baražna vatra je otvorena na Miloša Milutinovića! Bez rezereve, bez ostatka, bez dovoljno mjere jedan od naših najboljih igrača uopšte pedmet je osude, omalovažavanja, pa čak i vrijeđanja, jer se po nekim i nečijim mjerilima smatra najvećim pa čak i jedinim krivcem što „plavi" idućeg ljeta neće preletjeti Atlantski okean. S Milutinovićem se dešava sve ono što se 1982. godine događalo s Miljanićem, odnosno lani sa Todorom Veselinovićem. Jeste, ima izvjesne krivice do selektora Milutinovića, vukao je - da li uvijek i svojom voljom? — neke nerazjašnjene poteze, izgubio se u mnoštvu pozivanih fudbalera, zbrkalo mu se i samom u glavi i bez pravog kursa nije otplovio do vode Meksičkog zaliva.

Međutim, u tim optužbama, kritikama, vrijeđanju... se sigurno pretjeralo. Pređene su sve tolerantne granice i, kako to obično biva, na stub srama stavljen je čovjek koji je, sigurno, najmanje kriv što nas iduće godine neće biti na zbornom mjestu 24 reprezentacije.

Kada se baražno optužuje Milutinović, zanemaruje se evidentan podatak da je reprezentaciju preuzeo prije godinu i po dana, nakon debakla u Francuskoj i „raspada sistema". Niko, pa ni MM, nema takav čarobni štapić kojim bi bio u stanju da jednu izgubljenu, srozanu i obezglavljenu reprezentaciju povede putevima uspjeha, podviga. MM nije, nažalost, imao vremena za radikalne izmjene i poteze, morao je sve da radi pod strahovitim imperativom pobjede, opkoljen onima koji su do tada i kasnije nastavljali svoju pogubnu rabotu, uništavajući i ono malo kvaliteta kojima naš fudbal raspolaže. Dok se

FUDBAL

KONFERENCIJA RFK LAKTAŠI

Nastaviti započeto

● Uz pomoć šire društvene zajednice u vrlo kratkom roku izgrađene tribine ● Stručni štab sa trenerom Dušanom Tatićem na čelu

LAKTAŠI - Slab plasman, rezultati rada dobri - ovo bi u najkraćem bila ocjena Konferencije RFK Laktaši za ono što je klub postigao u proteklom, jednogodišnjem periodu. S ponosom je istaknuto da su izgrađene tribine upotpunile sportske i kulturne sadržaje u ovom mjestu, te da će i u budućnosti, uz još snažniju podršku udruženog rada, stvarati bolji takmičarski uslovi. Udruženi rad je i do sada u značajnoj mjeri pomagao razvoju kluba.

U radu Konferencije učestvovali su predstavnici društveno-političkog života komune, organizacija udruženog rada, predstavnici drugih klubova i sportskih asocijacija, dosadašnji predsjednici... Doduše, nedostajali su fudbaleri, ali to nije ni stara ni nova pojava i od nje nisu imune ni poznatije sportske sredine. Što se takmičarskih rezultata tiče, odato je puno priznanje fudbalerima i treneru Duli Tatiću koji su naročito u minulog takmičarskog sezoni i najveće pesimiste natjerali da vjeruju u čuda. Od svega četiri jesenja boda na kraju je sa 22 boda ekipa obezbijedila opstanak. Da se ubuduće ni bi više „jurili" rezultati, zaključeno je da se pojača stručni rad. Tako će treneru Tatiću, koji je imenovan za šefa štaba, pomagati Nenad Milekić i Zoran Crnić, bivši fudbaleri ovog kluba. Učestvujući u diskusiji Rodoljub Petković, predsjednik Udruženja klubova Regionalne lige Zapad je izrazio zahvalnost kluba Laktaši za organizaciju turira na kojem je učestvovala i iseljenička ekipa naših radnika iz Londona, zatim organizaciju susreta reprezentacije Regionalne lige i Laktaša susreta veterana i drugih sportskih manifestacija. Milovan Vuković, predsjednik Međuopštinskog fudbalskog saveza Banjaluka i Opštinskog fudbalskog saveza Laktaši upozorio je na nedovoljnu saradnju svih klubova sa Opštinskim fudbalskim savezom tako da je na taj način Savez omogućen da obavlja svoju dužnost.

Za delegata u Opštinsku SOFK-u izabran je Tomislav Davidović, u Opštinski fudbalski savez Zoran Tešanović, a za delegata u Mjesnu konferenciju SSRN Radomir Pjanić. Za predsjedavajućeg je ponovo izabran primarijus doktor Srboljub Jevtić.

S. GRAHOVAC

TURNIR U MALOM FUDBALU „BORIK 86"

Derbi do derbija

BANJALUKA - Danas (srijeda) igraju se utakmice drugog kola na tradicionalnom turniru u malom fudbalu „Borik 86". Šlager večeri je bez sumnje susret između prošlogodišnjeg pobjednika turnira „Medicinara" i ekipe „Tri as" iz Omarske. Za „Medicinar" nastupaju igrači Kozare iz Bosanske Gradiške (Raos, Hadžić, Šahinović...), a suprotstaviće im se fudbaleri Omarske pojačani sa Stakićem, Bekvalcem, Buvačem, iz Rudara, te Vuletom iz Slobode (BN).

Prvi put na turniru će nastupiti i ekipa „Relaks" za koju igraju Kovačević, Jusić, Kušmić... Dosta „vatre" očekuje se i u duelu između ekipa „Veselo veče" (Slavonski Brod), koja je na prošlogidšnjem turniru oduševila ljubitelje fudbala i sastava „Voće" za koje zastupaju Pobor, braća Čizmić. Za ulazak u treće kolo boriće se ekipa „Ćevap" (Beharić, Džomba... i „Slateks" (Todorović, Kekerović).

U ostalim susretima sastaju se: „Partizan Hrvaćani" - „Tečni jogurt", „Sudija" - „Otac na službenom putu", „Omladinaca" - „Tajfun", „Indeks kafe" - „Semafor" „Kvazar" - „Pencilin".

Utakmice se igraju od 15.15 u Sportskoj dvorani „Borik".

Ž. T.

TURNIR RUDARA IZ KAMENGRADA

Domaćinu pehar

SANSKI MOST — Tradicionalni fudbalski turnir koji svake godine organizuje Rudar iz Kamengrada u povodu obilježavanja 21. decembra, Dana rudara, završen je juče finalnim utakmicama, a domaćin je po drugi put uzastopno osvojio prelazni pehar. U polufinalu Rudar je savladao Famos iz Pobriježja sa 3:0, a Kiseljak iz koprivne bio je bolji od Borca iz Podluga i pobijedio sa 5:1. U utakmici za treće mjesto Borac je nakon izvođenja jedanaesteraca savladao Famos, dok je Rudar sa 4:2 pobijedio Kiseljaka i zasluženo osvojio prvo mjesto. Pehar pobjedniku i zahvalnice učesnicima turnira biće dodijeljeni na svečanoj sjednici Radničkog savjeta Radne organizacije RMU Kamengrad iz Sanskog Mosta koji je bio pokrovitelj turnira.

M. D.

NA KRAJU PRVENSTVENE JESENI

Banjalučani zadovoljni

BANJALUKA — Proteklih dana Predsjedništvo Fudbalskog kluba Borac održalo je zajedničku sjednicu sa stručnim štabom. Tom prilikom usvojen je izvještaj stručnog štaba o radu prve ekipe, a plasman na 11. mjesto i 16 bodova kao dobar. Predsjednik Predsjedništva Borca Slobodan Kuštrinović je rekao:

— Ocijenili smo da su rezultati iz prvog dijela prvenstva zadovoljavajući. Istina, mogla su biti osvojena i dva boda više, ali šta je, tu je,. i 16 bodova je dobra zaliha, uoči teških proljetnih mečeva. Pored toga, Predsjedništvo je podržalo stručni štab u angažovanju mladih igrača, kao i fudbalera sa područja Bosanske krajine. Isto tako mora se izoštriti odnos stručni štab-fudbaleri, koji u proteklom periodu nije bio na zadovoljavajućoj visini. Igrači su minule jeseni često dobijali žute kartone, čak 33, o čemu ćemo u klubu povesti posebno računa i učiniti sve da se „žutica" ne ponovi i u proljeće. Na sjednici Predsjedništva usvojen je i novi program rada za narednu godinu, a za kraj ove sezone predviđeno je osvajanje pozicije do osmog mjesta, odnosno osvajanje 18 do 20 bodova.

Uslovno je prihvaćen i program priprema prve ekipe za nastavak takmičenja. Start je predviđen za 8. januar, a prva faza rada provešće se u Banjaluci do 19. januara, potom je planiran odlazak na „visinske" pripreme od 20. do 29. januara, da bi se treća faza provela u jednom od primorskih mjesta od 2. do 14. februara. U tom periodu predviđen je i veći broj odigravanja prijateljskih utakmica, kako bi ekipa što spremnije dočekala proljetni dio takmičenja.

U. P.

26. DECEMBAR 19 SATI SPORTSKA DVORANA „BORIK" ● IZBOR DESET

MM pekao na vatri, nastojeći da brod usmjeri prema Meksiku, vrhovni fudbalski organ - FSJ - danima i mjesecima se, na primjer, bavio „slučajem Zjajo", iscrpljujući se oko te afere, trošeći vrijeme i ogromna sredstva, FSJ nije, dakako, s neophodnim jedinstvom i snagom mogao da se okrene reprezentaciji, da potpomogne usamljenog Milutinovića.

Danas kad se MM grdno optužuje, da li iko ima smjelosti da kaže ono što se odavno zna: afere, podmićivanja, nelegalni prelasci, kupoprodaja bodova... uništavali su i uništavaju jugoslovenski fudbalski bal! U takvim nesređenim uslovima, Miljan Miljanić nije ostvario sve svoje zamisli, jer nije imao snage ni moći da se bori i protiv „fudbaskog podzemlja", koje je vrlo brzo „progutalo" ne samo njega već i Tozu, pa Miloša... Nijednog prvoligaškog trenera nije baš mnogo briga kako će se provesti reprezentacija. Važno mu je bilo da klub bude prvi ili drugi, da opstane u Ligi, da se spasi od ispadanja...

Umjesto da se mnogo toga podredi reprezentaciji, bilo je podređeno klubu i trenutnom uspjehu ekipe u prvenstvu.

Niko, sada, neće da kaže koliko su zla našem fudbalu donijele sudije i kontrolori!

Svi ti cehovi su skupo plaćeni: Meksiko će proći bez naših fudbalera, koji, takođe, zaslužuju najdrastičniju osudu, a ne samo njihov neuspješni selektor.

Sukobi klupskih interesa užasno su opterećivali naš fudbal, predstavljali su kočnicu, doveli su do toga da se, recimo, u ovogodišnjim evropskim kupovima jedio Hajduk dostojno bori, naravno ako zanemarimo Zvezdin hod među švajcarskim i danskim amaterima, koji, opet, nije bio tako upečatljiv.

Od rata pa naovamo jugoslovenski fudbal je promijenio na desetine selektora i selektorskih komisija. Od 1982. godine, od isforsirane abdikacije Miljana Miljanića, našu selekciju su vodila dva savezna kapitena! U samo tri godine! A kako drugi rade? Tako se zna, to je poznato! Ali ćemo samo napomenuti: Sep Herberger je još prije početka drugog svjetskog rata postao savezni kapiten Njemačke, kasnije SR Njemačke. Svoju ekipu je 1954. godine doveo do svjetskog trona i mnogih trofeja. Zamijenio ga je, kada se umorio, Helmut Šen, ovog Jup Derval, da bi na kraju Franc Bekenbauer uzeo „dizgine" u svoje ruke i uz jedinstvo želja i akcija svih u SR Njemačoj reprezentaciju dobro pripremio za kvalifikacije. Znači, u minulih 50 godina SR Njemačka je imala samo ČETVORICU selektora. Jugoslavija u posljednje tri godine - dvojicu.

Ako se sve ovo, i mnogo toga drugog što se ne može navesti u pedesetak novinskih redova, zna i ima pred očima, može li se samo jedan čovjek, u ovom slučaju Miloš Milutinović, optuživati za krah jugoslovenskog fudbala!?

Mudar i razuman čovjek takvu osudu nikad neće privhatiti, zar ne?

Limun PAPIĆ

STRELJAŠTVO

NA TURNIRU „UNIONINVESTA"

Ljilja Marić najuspješnija

SARAJEVO — Na streljištu „Unioninvesta" u Sarajevu protekle nedjelje održano je treće tradicionalno takmičenje ovog kluba, koje se održava povodom Dana JNA i 35 godina postojanja „Unioninvesta". U konkurenciji 12 klubova i 36 takmičara u gađanju serijskom vazdušnom puškom najuspješnija je bila juniorka Streljačke družine Kozara iz Banjaluke Ljilja Marić, koja je sa 371 krugom zauzela prvo mjesto i tak onadvisila poznatija seniorska imena u obje konkurencije (muškoj i ženskoj). Drugi je bio Sejad Mulahasnović iz Mostara, dok su Banjalučani Slobodan Popović i Zoran Marić zauzeli šesto mjesto sa 366, odnosno sedmo sa 362 kruga. U ekipnom dijelu takmičenja predstavnici Kozare takođe su bili najbolji. Prvaje Kozara sa 1.099, druga Zenica 1.090, treća SD Mustafa Doladžija iz Sarajeva 1.083 kruga...

LAKTAŠI SE POJAČAVAJU

DOŠAO DŽEPINA

LAKTAŠI — Standardni prvotimac Lijevča iz Nove Topole Zlatan Džepina pristupio je Laktašima tako da će ovaj daroviti fudbaler steći pravo nastupa već u prvom kolu nastavka prvenstva. Kako se očekuje, u pauzi prvenstva Laktaši će angažovati još nekoliko kvalitetnih fudbalera.

S. G.

ODJECI KOLA

KAKO ZABORAVITI ZVEZDU?

KOŠARKA

● Susret Mladog Krajišnika i Crvene zvezde glavna tema košarkaških razgovora ● Banjalučani i Biščani „voze" po planu

BANJALUKA — Dvije pobjede, tri poraza, bilans su (ne) uspjeha krajiških košarkašica i košarkaša. Moglo je biti i bolje, jer prije svega Mladom Krajišniku je izmakla pobjeda, a s tim uspjehom sve bi bilo drugačije.

OD POBJEDE DO PORAZA

I prije susreta sa Crvenom zvezdom u Mladom Krajišniku su rasčunali da mogu iznenaditi Beograđanke, osvojiti bodove, ali isto tako ni poraz niko nije isključivao. Upravo tako se i desilo: „malene" su bile nadomak uspjeha, samo je „teorija" davala šanse Zvezdi i na kraju, dvije sekunde prije završetka susreta **Elmira Kalić** je iskoristila teoretsku mogućnost i svojoj ekipi donijela bodove. Taj susret je tema banjalučkih košarkaških razgovora, ali je bila i prilika svim izvještačima sa te utakmice da svojim redakcijama pošalju gotovo istovjetan izvještaj: „crveno-bijele" dobile su po svim rezonima izgubljeni meč!

-Ništa nam jadikovke sada ne pomažu. Sumnjam da ćemo tako nešto ponoviti, iako su se slične situacije i ranije dešavale i ne treba ih isključiti - kaže Milenko Novakovic, trener Mladog Krajišnika i dodaje:

-Šteta je što se to desilo i pored toga što smo u cjelini gledano igrali vrlo dobro i što je takva igra trebalo biti krunisana pobjedom. Pojedinačne greške bile su fatalne i na kraju su odlučile pobjednika.

Žaliti za propuštenim sada je suvišno. Sve se vraća... činio je i Mladi Krajišnik takvih pobjedonosnih preokreta, praviće ih vjerovatno još, pa i slične poraze treba prihvatiti.

Mladom Krajišniku jedino nedostaju dva boda sa jednog od gostovanja da bi se napravio korak više na tabeli, a nakon Zrenjanina i Sarajeva, toje bila dobra prilika.

KRAJIŠNICI U VRHU

Derbi susret Republičke lige između Borac-Incela i Drine donio je novu radost Banjalučanima, koji su nastavili seriju uspjeha i polako nadoknađuju slab start, koji se ipak neće lako i brzo zaboraviti. Neka se akteri derbija ne ljute, ali najimpresivniji utisak bio je dosta gledalaca: više od 500 ljubitelja košarke ispunio je tribine „Borika", podsjetilo donekle na prošlu sezonu, ali i pokazao da je stalno prisutan „fenomen" košarke, da je malo potrebno, pa da se ljubitelji košarke i sporta uopšte skupe na utakmicu, tako je bila nedjelja i večernji sati.

O susretu je već dosta rečeno: bilo je prijatnih trenutaka, perioda „krize", ali na kraju nije izostalo zadovoljstvo zbog pobjede. U dosadašnjem nizu uspjeha, uz kolektivne zasluge, uvijek je bilo pojedinaca koji su unosili preokret: ranije su to bili **Marić, Lisičić, Drljača**, u nedjelju je ta „uloga" dodijeljena **Adamovicu**. Podatak je to koji pokazuje da Banjalučani imaju solidan igrački kadar.

Biščani su sa lakoćom savladali Tuzlake. Bilo je pitanje samo razlike, koja treneru **Materiću** toliko nije bila ni bitna, jer su svi igrači imali prilike da igraju, ali i svi su više razmišljali o predstojećem susretu sa Drinom. Svog narednog protivnika u nedjelju su imali priliku da „upoznaju" i Biščani, jer je susret sa Banjalučanima posmatrao: Materić, Hadžihajdarević, Majstorović i Medenica.

-Ostvarili smo uspjeh sa Tuzlacima bez mnogo napora, više rutinski. Sada nam je preokupacija Drina: dobra je to ekipa, sa nekolicinom istaknutih pojedinaca. Osim toga, drugačije je igrati u Zvorniku - govorio je Dragan Materić.

-Mrakovica me prijatno iznenadila, po igri nije to bila ekipa sa dna tabele, ozbiljno smo zabrinuti pred gostovanje u Prijedoru - saopštio nam je u nedjelju uveče **Dragan Buha**, „prvi" čovjek Igmana iz prvoligaških dana, a sada jedan od „povratnika", koji daju svoj prilog da Ilidžanci vrate stare pozicije.

Dobra igra i častan poraz nagovještavaju izlazak Mrakovice iz krize i treba očekivati da će Prijedorčani pokazati pravu vrijednost.

„Čajavec" je poražen u susretu sa Novim gradom i taj poraz nije „planiran", ali prema razvoju događaja na terenu nije se mogao izbjeći. Nedostajala je veća odgovornost košarkašica od kojih se najviše očekuje i koje trebaju da budu nosioci igre mlade ekipe.

Emir GALIJAŠ

NA KRAJU JESENI

ŽELJEZNIČAR IZ BOSANSKE KRUPE

Zimuju s „fenjerom"

● Nepovoljan raspored uticao da Željezničar ostane na začelju tabele ● S pojačanjima na proljeće jurišati ka bezbjednom mjestu na tabeli

Prije početka prvenstva Regionalne fudbalske lige među najozbiljnije kandidate za ispadanje ubrajani su Grahovo, Vrbas, Mladost, Laktaši. Nigdje se u kombinacijama nije spominjao tim Željezničara. I baš „regionalac" iz Bosanake Krupe sve je neprijatno iznenadio, jer je prvi dio prvenstva završio na posljednjem mjestu sa samo sedam bodova.

LISTA STRIJELACA

Od 24 fudbalera, koliko je minule jeseni nastupilo u dresu Željezničara, osmorica su se upisala u listu strijelaca. To su: Krupić 3 gola, Maskuti, Alibabić 2, Eljazović, Ibrahimbegović, Ibrahimpašić, Petrović, Čehajić po 1 gol.

- U ovogodišnje prvenstvo ušli smo nepripremljeni, što se odrazilo na naše igre i rezultate. Nakon pet kola otišli smo na turneju u SR Njemačku i tamo su se igrači još više opustili. Ni raspored nam nije išao naruku, jer smo se na početku prvenstva sastali sa glavnim kandidatrima za šampionsku titulu. Svjesni smo da nas na proljeće očekuju teški i neizvjesni susreti, pa se moramo maksimalno pripremiti, kako bismo početak prvenstva dočekali što spremnije. Uz trojicu kvalitetnih igrača i povoljan raspored, jer osam utakmica igramo u Bosanskoj Krupi siguran sam da možemo obezbijediti opstanak u Ligi - kaže Redžo Amidžić, trener Željezničara.

PETROVIĆ 6,9

● Dženanović 6,77 (13 utakmica), Mažar 6,75 (8), Redžić 6,4 (10), Ibrahimbegović 6,1) (11), Petrović 6,9 (10), Kećalović 6 (7), Krupić 6,12 (8), Eljazović 6,22 (9), Alibabić 6,46 (13), Kurtović 6,82 (11), Eljazović 6,22 (9)

●Halitović- 6 (4), Drljača 5,86 (7), Bašić 6,4 (5), Rekić 6,5 (6), Dusić 5 (1), Maskuti 5,5 (4), Ibrahimpašić 6,28 (7), Sumbuljinić 6 (1), Mihalječević 6 (1), Karabegović 6 (3), Čehajić 7,5 (2), S. Kurtović 7 (1), S. Redžić (jednom ulazimo ali nije ocijenjen), Pašić 5,6 (5).

Kod kuće Željezničar je zabilježio tri pobjede (Prijedor 2:1, Borac TD 2:1, Laktaši 4:1), jedan susret je odigrao neriješeno (Grahovo 0:0), a doživio je dva poraza (Bratstvo 3:1, Podgrmeč 1:0). Na gostovanju Željezničar je sedam susreta izgubio (BSK, Berek 5:1, Ljubić 3:0, Mladost 1:0, Sloboda 3:1, Borac BD 1:0, Vrbas 2:0).

Najbolje ocijenjeni igrač Željezničara je Petrović sa 6,9. Pored njega istako se Kurtović, Dženanović, Mažar... Trener Redžo Amidžić dosta je lutao u izboru najbolje jedanaestorice, pa je dres Željezničara u jesenjem dijelu prvenstva oblačilo 24 fudbalera. Trinaest utakmica odigrali su Dženanović i Alibabić.

Odbrana „regionalaca" iz Bosanske Krupe kapitulirala je 26 puta, što je 2 gola po utakmici. Kod kuće golman Dženanović savladan je sedam puta, a na gostovanju 18 puta vadio je loptu iz mreže. Strijelci Željezničara na trinaest utakmica postigli su dvanaest golova. Najefikasniji igrač je Krupić sa tri pogotka.

Na trinaest utakmica fudbalere Željezničara posmatralo je 6.700 gledalaca, što je 515 po susretu. Kod kuće ekipu trenera Redže Amidžića gledalo je 4.100 ljubitelja fudbala što je 683 po utakmici. Na gostovanju „regionalca" iz Bosanske Krupe posmatralo je 2.800 posmatrača ili 371 po susretu.

BILANS

ŽELJEZNIČAR	13	3	1	9	12:26	7
domaćin	6	3	1	2	9:7	7
gost	7	0	0	7	3:19	0

I pored male zalihe bodova u Željezničaru vjeruju da mogu izboriti opstanak u Ligi. Samo da bi se to ostvarilo na proljeće se moraju pružati mnogo bolje partije i kod kuće, a i na gostovanjima.

Željko TICA

Razočarenje jeseni: fudbaleri Željezničara iz Bosanske Krupe

ŠAH

VIKEND TURNIR „ČAJAVEC" 85

Pobjednik Miladin Gavrić

U povodu Dana Jugoslovenske narodne armije i trideset pet godina SOUR—a „Rudi Čajavec" odigran je šahovski turnir na kome je učestvovao rekordan broj igrača (87). Pobjednih je Miladin Gavrić. Turnir se igrao po švajcarskom sistemu, jugoslovenska kružna varijanta u 9 kola. Na turniru su pored igrača iz SOUR-a „Rudi Čajavec" nastupili šahisti iz Banjaluke i drugih mjesta. Ovogodišnji turnir pored masovnosti okupio je i dosta jak sastav, tako su na turniru nastupili 2 majstora, 28 majstorskih kandidata, 23 igrača prve kategorije, 8 igrača druge kategorije i 26 igrača treće kategorije. Organizator turnira, Odbor za proslavu SOUR—a Jedinica fizičke kulture „Rudi Čajavec" za deset najbolje plasiranih igrača obezbijedio je novačane nagrade. U ime organizatora učesnike je pozdravio i turnir otvorio Boro Radević, predsjednik Saveza sindikata radne organizacije Elektromehanike. Nakon trodnevnog nadmetanja tabela ima sljedeći izgled: - 7,5 poena: Miladin Gavrić; 7 poena: Safet Mehidić, Milenko Šibarević, Zoran Mačkić, Mladen Kelečević, Esad Gorić i Milan Borovnica; 6,5 poena: Petar Milošević, Goran Milošević, Zoran Popović i Boro Rajčević; 6 poena: Mirko Lukić, Nenad Vujmilović, Venci Popov, Vlado Narančić, Emir Talić i Sead Kozarčanin; 5,5 poena: Vaso Bojanić, Danilo Borkovic, Marjan Bilić, Ramiz Adobašić, Miladin Berić, Slobodan Davidović, Nermin Jakirlić i Božidar Vilimanović; 5 poena: Vencislav Pičulin, Boško Čeko, Leonard Gujić, Radenko Galić, Dušan Savić, Momo Bulajić, Ibrahim Komić, Miloš Popovic, Marjan Romić, Dušan Lekić, Dragoljub Kecman i Željko Tadić; 4,5 poena: Abdulah Hadžimujić, Faik Handan, Sead Čibukčić, Petar Vučenović, Željko Malinović, Sveto Ilić, Igor Krčmar, Hidajet Pašalić, Ranko Ninković, Faruk Nurkić, Nadir Kapetanović, Mirko Berić; 4 poena: Branimir Carević, Anto Knežević, Slavko Grgić, Vladimir, Gujić Vladimir, Marko Bjeljac, Ekrem Nezirević, Veselko Brkić, Ferdo Martinović, Đorđe Bjelajac; 3,5 poena: Kemal Handan, Žarko Čulić, Darko Ludvig, Suad Kapetanović, Dušan Pajić, Milenko Macanović, Miloš Crnadak, Nedžad Bekrić, Branko Smiljanić, Drago Dabić, Hasan Bešić; 3 poena: Durad Belenzada, Ivo Javor, Muharem Hodžić, Jasmin Hadžić, Miroslav Subotić i Milan Voinović; 2,5 poena: Mile Javor, Adnan Kulenović i Midhat Halilović; 2 poena: Simo Ubiparip, Milorad Vuković i Predrag Lukač; 1 poen: Đuro Radovanović, Slobodan Petrašević; bez poena: Fadil Hodžić i Milovan Dobraš.

D. VJEŠTICA

ŠAHOVSKI ZADATAK

Broj 1032
Priprema: Nikola LAKIĆ, šahovski majstor

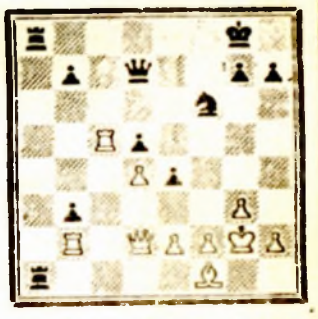

Bijeli: Kg2, Dd2, Tb2, Tc5, Lf1, pješaci d4, e2, f2, g3, h2 (10)
Crni: Kg8, Dd7, Ta8, Tai, Sf6, pješaci b3, b7, d5, e4, f7, h7 (11)

Crni vuče i dobija.

Na poučnan način bio je crni protivnik nakon pet poteza (Donikul - Judasin, Kijev, 1984).

Rješenje prošlog zadatka: L. Dc8 i crni je predao, jer na 1.. Lc8 slijedi 2. ed3 D7 3. Lg2 i crni gubi materijal ili dobija mat.

NAJBOLJIH SPORTISTA BOSANSKE KRAJINE 1985. GODINE

RUKOMET

BORAC U NASTAVKU PRVENSTVA

TRI GOSTOVANJA

● Danas utakmica 11. kola sa Kristalom u Zaječaru, u petak zaostali susret 9. kola sa Dubočicom u Leskovcu, a u nedjelju utakmica 12. kola sa Pelisterom u Bitolju

BANJALUKA - Juče je Borčev karavan krenuo put Zaječara, gdje će odigrati prvu od tri utakmice u nastavku prvenstva. Poslije današnjeg susreta 11. kola sa Kristalom, Banjalučane već u petak očekuje zaostali meč 9. kola sa Dubočicom u Leskovcu, a u nedjelju utakmica 12. kola sa Pelisterom u Bitolju. Na put su krenuli Arnautović, Bilić, Handan, Talić, Uzejrović, Smajlagić, Dakić, Ramljak, Saračević, Nikolić, Brakočević, Milošević, Kuček i Atlagić, a u Beogradu će im se pridružiti i Iztok Puc, koji se upravo vratio sa Svjetskog juniorskog prvenstva. Svi igrači su spremni za predstojeće utakmice, samo Puc „nosi" povredu koljena, ali će vjerovatno moći igrati.

Atmosfera u ekipi je zadovoljavajuća. Izgleda da su smjena trenera i loši rezultati na trening utakmicama već zaboravljeni. Povratak reprezentativaca, a to je pokazao i subotnji susret sa Slogom Bosnaprevoz, unio je neophodno samopouzdanje.

- Zadovoljan sam stanjem pred ova teška gostovanja. Iako smo u pauzi bili nekompletni, nastojali smo da održimo formu i popravimo kondiciju. Arnautović, Saračević i Puc će sigurno predstavljati velika pojačanja, a da su u dobroj formi govore i činjenice da su odlično igrali za seniorsku, odnosno juniorsku reprezentaciju - govori trener Boro Golić.

Pouzdan: Mirzet UZEIROVIĆ

- Tri uzastopna gostovanja u ovom momentu nisu prijatna?

- Poslije nekih potresa, koji su Borca izbacili iz kolosijeka, ne treba očekivati čuda. Za stabilizaciju ekipe bilo bi dovoljno da se osvoje dva boda, a tri bi već predstavila veliki uspjeh - rekao je Golić ulazeći u autobus.

I. PERIJA

RUKOMETNE DIJAGONALE

NADE NISU IZNEVJERILE

Piše: Pavle ERCEG
urednik „SPORTA"

Neka čitaoci „Glasa" ne zamjere ako ponešto od ovih redova i razmišljanja osvane i na stupcima lista u kome radim. Rukometno srce mora da zaigra od radosti kad se pomisli na četvrti trofej omladinaca na svjetskim prvenstvima. Nikada nismo ni bili bez generacije talenata kadrih da na ovakvim manifestacijama budućnosti ne osvoje medalju. Nekada smo se radovali majstorstvu Arnautovića Bašića, Vujovića, Isakovića, Vukovića, danas novom uspjehu „plavih nada" i znanju i vještini Puca, Babića, Tankovskog, Marinkovića, Tomljanovića koga je povreda pomjerila iz ovog blistavog stroja mladih. Zaključak se nameće - negdašnji poletarci danas su ponos našeg rukometa. Ovi današnji to već jesu ili su na najboljem putu, odnosno sve govori da će uspješno preuzeti palicu i obavezu osvajanja trofeja od starijih drugova.

Bravo, omladinci! Posebne čestitke Istoku Pucu, baš je njegova desnica poslala u mrežu presudno đule, što je donijelo bronzu. Banjalučki su rukometaši eto uvijek na svakoj sceni.

... Čestitke Pucu za Ankonu, Zlatanu Arnautoviću za Burges. Branio je izvrsno, maltene udario temelj velikoj pobjedi nad Rumunima. Nedostajala su mnoga imena, ali olimpijski šampion zahvaljujući dobrim dijelom i Arnautoviću bio je na visini zadatka, nego za klasu iznad svih prognoza.

Preostalo je da se prije nego što sjednemo za novogodišnju trpezu brzometno odigraju još tri prvenstvene runde pa će se Arnautović sa drugovima iz plavog dresa naći već 2. januara. Počeće tada provjere i pripreme, finiš ciklusa čija je kruna svjetsko prvenstvo u Švajcarskoj. Valjda će u međuvremenu i da splasnu raznorazne trzavice između pojedinih reprezentativaca pa da se plavi oslobođeni klubaških ponašanja i pogleda pripreme valjano u miru, i prije svega, slozi za ono što ih čeka od 25. februara do 8. marta pod Alpima.

Opet jedna banjalučka nota na tu temu sloge i drugarstva u reprezentaciji, ovi današnji mladići mogli bi malo da se raspitaju kod Dobrivoja Seleca i njegovog bjelovarskog pobratima Albina Vidovića kako su pred Minhen i one velike dane prvog rukometnog zlata strpljivo i neumorno mjesecima radili i trenirali, kako to svijet do tada nije vidio, sve iz ljubavi prema rukometu i želje da se taj sport dokaže. Na kraju, praktično nisu ni odigrali minuta na minhenskoj sceni, ali su takvi ljudi i odnosi, takvo poimanje sporta digli tada Jugoslovene do vrha Olimpa.

Imamo mladiće, imamo i prilično mlade ali sjajne asove, budu li se držali lekcije iz minhenskih dana, ne treba strepjeti, ni od svjetskog prvaka iz SSSR-a, ni od olimpijskog šampiona iz Moskve Njemačke DR. „Plave nade" su prije tri dana, dobrim igrama i zapaženim uspjehom, nametnule obavezu više drugovima koje će jednog dana naslijediti u plavom dresu.

KOŠARKA

POLUFINALE REPUBLIČKOG PRVENSTVA ZA PIONIRE

BORAC — INCEL U FINALU

● Pioniri Borac - Incela bez poraza zauzeli prvo mjesto, Mrakovica druga, a Kombinat Krajina treći

BANJALUKA - Polufinalni turnir republičkog prvenstva za pionire protekao je u znaku mladih Banjalučana: **Borac - Incel** je pobijedio oba svoja protivnika, Mrakovicu i Kombinat Krajinu i bez poraza osvojio prvo mjesto. Borac - Incel i Mrakovica u prva dva kola dosta lako su savladali svoje vršnjake iz Bihaća, da bi u finalnom susretu, koji je donio mnogo uzbuđenja, neizvjesnosti i prave dječačke borbe, pobjeda pripala Banjalučanima.

REZULTATI: Borac - Incel - Kombinat Krajina 66:35 (33:9), Mrakovica - Kombinat Krajina 61:28 (29:12), Borac - Incel - Mrakovica 68:55 (29:23).

Ekipe su igrale u sljedećim sastavima: **BORAC—INCEL: Stević (18 poena na obje utakmice), Naibantić 19, Galić 18, Vulić 2, Delkić 18, Popović 29, Mikeš 20, Žole 10, (trener: Zlatko Galijaš): MRAKOVICA: Maljković 8, Kliškinjić 2, Čehajić 2, Ališić 7, Ljevar, Badnjević 25, Jelisavac, Kovačić 14, Komosar 16, Kukavica 9, Dedić 33 (trener Momčilo Mrđen), KOMBINAT KRAJINA: Jakšić 16, Medanović 2, Eminović 10, Hadžić, Mafurić 2, Četić, Džaferović 4, Studen, Obradović 31, Salihagić, (trener Nebojša Zorić).**

E. G.

ČUVANJE SPORTSKE DOKUMENTACIJE

Neophodna arhiva

- Organizacioni odbor za pripremu i organizaciju svečanog obilježavanja 40 godina fizičke kulture u Banjaluci dobro obavio posao

BANJALUKA - Na završnoj sjednici Organizacionog odbora za pripremu i organizaciju svečanog obilježavanja 40 godina fizičke kulture u Banjaluci sama svečanost i izložba sportskih trofeja ocijenjene su kao vrlo uspješne. Istaknuto je, međutim, da je za pripremu ovakvih manifestacija potrebno uključivati veći broj ljudi, koji će ozbiljno pristupati svim zadacima.

Posebna pažnja posvećena je pitanju pronalaženja i čuvanja dokumenata i fotografija, pa je usvojen prijedlog da se ubuduće sakupe i drže na jednom mjestu kako bi za sljedeće jubileje, a posebnno za pedesetogodišnjicu rada SOFK-e, organizatorima na raspolaganju bila uredna trajna arhiva. Zanimljiv je i prijedlog o stalnoj postavci sportskih trofeja, kao i onaj o cjelovitom prikazu najvažnijih rezultata banjalučkog sporta na kraju svake godine u sredstvima javnog informisanja.

I. P.

U BOSANSKOJ GRADIŠCI

SLUŠAOCI BIRAJU SPORTISTU

BOSANSKA GRADIŠKA - SOFK-a kao organizator manifestacije „Izbor sportiste i sportske ekipe i zaslužnog sportskog radnika" uvela je novinu u načinu izbora najboljih.

U saradnji sa Redakcijom Radio-Bosanske Gradiške pružena je mogućnost glasanja za najboljeg od slušalaca koji svoje glasove šalju putem dopisnica. Ukupan broj glasova slušalaca će vrijediti polovinu, dok će drugu polovinu biti glasivi stručnog žirija koga imenuje SOFK-a. Završna priredba izbora najboljih će se održati polovinom januara, a zasad po glasovima slušalaca pojedinačno vode rukometašica Rada Nježić i slijepi atletičar Fadil Medić, dok u ekipnoj konkurenciji glavni pretendent na titulu je FK Torpedo iz Čerovljana, jesenji prvak opštinske lige.

Đ. St.

NA KRAJU JESENJEG DIJELA PRVENSTVA KRAJIŠKE LIGE BANJALUKA

SRBAC PRVI, OMLADINAC II ISKLJUČEN

- Ekipa Srpca osvojila 18 bodova uz gol-razliku 208:160 - Najbolji strijelac Kerić (Bosnamontaža) sa 52 pogotka - Teškoće sa angažovanjem arbitara iz banjalučkog Zbora sudija - Potrebno posvetiti više pažnje pedagoškom radu sa igračima

Prvo mjesto u jesenjem dijelu prvenstva Krajiške lige Banjaluka osvojila je ekipa Srpca osvojivši svih 18 bodova u devet utakmica uz gol-razliku 208:160. Na drugo mjesto se plasirala Bosnamontaža II iz Prijedora sa 18 bodova pošto je samo jednu utakmicu izgubila, dok je iz ostalih susreta izlazila kao pobjednik. Posljednji je Omladinac II koji je zbog nedolaženja na zakazane susrete propozicijama isključen iz takmičenja. Čudno je da se ovo dogodi klubu čija je prva ekipa načinila uspješan korak ulaskom u jedinstvenu Krajišku ligu.

Teškoće koje se javljaju u oganizovanju ovog takmičenja vidljive su i iz podatka da su samo ekipe Borca II i Bosnamontaže II nastupile sa 12 prijavljenih igrača na svim utakmicama. Ovo pokazuje da se prvenstvu u kojem uglavnom učestvuju „djeca" ne posvećuje dovoljno pažnje. Nije onda čudo, ako u ekipama gdje trener silom prilika postaje i sekretar i tehničko lice i ljekar, u jednoj sezoni bude 23 isključena što ih zarade ovi osamnaestogodišnjaci i mlađi.

Takmičarska komisija Opštinskog rukometnog saveza, koja organizuje sve turnire i prvenstva pionira, juniora i seniora od ove do republičke lige ako se igraju na području opštine, nailazi na teškoće kada je u pitanju banjalučka regija Krajiške lige.

- Najveće probleme nam predstavlja angažovanje sudija iz Zbora sudija Banjaluka, koji se još nije oporavio od kada ga je napustilo 12 saveznih arbitara. Za njihove teškoće međutim, dio odgovornosti snosi Opštinski rukometni savez, čiji predstavnici nisu dovoljno aktivni, uključujući i predsjednika i mene kao sekretara - samokritičan je Emir Mašić, sekretar ORS.

Mašić predlaže da se u svrhu sinhronizacije rada takmičarskih komisija na početku prvenstva dogovori kako će se odrediti sudije za sva kola.

Velik broj talentovanih igrača, kao što su Budiša (Borac II), Bilić (Rade Ličina II), Katušić (Rade Ličina II), Insanić (Veteran) i mnogi drugi, garancija je kvaliteta krajiškog rukometa i narednih godina. Naravno, uz pretpostavku da im se posveti potrebna pažnja. To je lakše ostvariti u Borcu, Radi Ličini, Bosnamontaži i Veteranu, jer je u ovim klubovima i materijalna baza jača. Uz stručni rad posvećuje se pažnja i saradnja sa roditeljima, a interesantan je primjer juniora Borca, na čijim treninzima učenici sa slabim ocjenama, uče, dok njihovi drugovi treniraju. Ruku na srce, u ovoj ligi igraju mladići u čijoj je dobi pedagoški rad, ako ne važniji, a ono sigurno isto toliko važan kao i stručni.

Ivica PERIJA

TABELA

1. Srbac	9	9	0	0	208:160	18
2. Bosnamontaža II (P.)	9	8	0	1	185:119	16
3. Borac II (BL)	9	6	0	3	198:133	12
4. „Rade Ličina" II	9	5	2	2	201:142	12
5. Proleter II (Kotor-V.)	9	4	2	3	180:151	10
6. Veteran (BL)	9	4	0	5	170:172	8
7. GIP „25. novembar"	9	3	1	5	215:194	7
8. Kozara II (Bos. Grad.)	9	2	0	7	132:215	4
9. Mladost II (BL)	9	2	0	7	99:178	3 (-1)
10. Omladinac II (BL)	isključen iz takmičenja					

STRIJELCI

Kerić (Bosnamontaža II) 52, Budiša (Borac II) 41, Katušić („Rade Ličina„ II) 35, Dragojević (Srbac) 34, Sejdić (GIP „25. novembar") 33 itd.

SEMINAR O SELEKCIJI MLADIH SPORTISTA

Katedra za vrhunska ostvarenja

● Medicina i sport pod ruku ● U nekim evropskim zemljama treninzi sportista se dopunjuju uputstvima vrhunskih medicinskih stručnjaka ● Zašto su stručni seminari u Banjaluci slabo posjećeni

BANJALUKA - U nekim zemljama, naročito u SR Njemačkoj, DR Njemačkoj, Engleskoj i SSSR nauka je poodavno našla svoje mjesto u sportu i fizičkoj kulturi. Nije zbog toga ni čudno što su, recimo, plivači i plivačice DR Njemačke nedostižne u Evropi, što atletičari Sovjetskog Saveza godinama već imaju primat, da su treninzi sportista u Engleskoj strogo pod kontrolom ljekara...

Kod nas se vrlo malo pažnja poklanja ulozi medicine u sportu i fizičkoj kulturi. Ima dosta primjera da se čak i obavezni ljekarski pregledi, koji se unose u takmičarske knjižice sportista, obavljaju rutinski, bez sistematičnosti i potpunog uvida u zdravlje sportista.

Centar za školovanje i stručno osposobljavanje amaterskih sportskih radnika u saradnji sa Dispanzerom za sportsku medicinu u Banjaluci organizovao je do sada nekoliko stručnih seminara, koji, nažalost, nisu pobudili veće interesovanje u sportskoj javnosti Banjaluke. Zbog čega treneri u klubovima zaobilaze seminare, kada baš tu imaju prilike da upotpune svoje znanje.

U četvrtak (19. decembra) Dispanzer za sportsku medicinu Banjaluke organizuje vrlo zanimljiv seminar o temi: „Psihofiziološke osnove selekcije mladih u sportu". Tema koja će zainteresovati sve u banjalučkim sportskim sredinama. Predavači će biti: **dr Srđan Savić,** specijalista sportske medicine i savjetnik u Jugoslovenskom zavodu za fizičku kulturu i medicinu u Beogradu, psiholog **Ljubica Bočanac,** savjetnik u Jugoslovenskom zavodu za fizičku kulturu i medicinu sporta u Beogradu, zatim **Branko Janković,** nastavnik fizičkog vaspitanja, **Josip Pelc,** trener u FK Borac i **dr Jasmin Latifić** (svi iz Banjaluke).

Seminar će se odžati u sali Higijenskog zavoda u Banjaluci sa početkom u 17 sati i 30 minuta.

S. R.

Dana 18. decembra 1985. godine navršava se sedam tužnih dana od smrti našeg dragog i nikad neprežaljenog tate

MIHAJLA (DRAGANA) JOVANOVIĆA

U nemogućnosti da mnogobrojnim prijateljima, rođacima, radnim kolegama, susjedima i znancima, koji su nam u našem bolnom trenutku prikleli u pomoć, te izrazili saučešće, lično ili putem telegrama, priloženim vijencima i cvijećem, učešćem u posljednjem ispraćaju ublažili našu bol i tugu, pojedinačno zahvalimo, ovom prilikom izražavamo najiskreniju zahvalnost.

Posebnu zahvalnost za izuzetan trud i pažnju izražavamo osobiju nefrološkog odjela, hemodijalize i infektološke klinike na čelu sa dr Ljiljanom Lakić, dr Veselinom Zeljkovićem, dr Natašom Najdenov, dr Milutinom Đuranovićem i dr Željkom Rodić. Takođe veliku zahvalnost izražavamo Komandi Vojnog okruga Banjaluka, SUBNOR-a Banjaluka, te kolektivima Auto-škole, Doma zdravlja, „Našeg doma", „Građe", RK „Beko", „Mljekare", „Jugotehne", „Metala", RJ „David Pajić" Beograd, koji su u svakom trenutku suosjećali s nama iskazujući i veliku ljubav i razumijevanje.

ZAHVALNA OŽALOŠĆENA PORODICA
053664

Obavještavamo saradnike i prijatelje da je 17. decembra 1985. godine umrla član našeg kolektiva

GROZDA VULIN
rođ. SIMIDŽIĆ

Sahrana će se obaviti 18. decembra 1985. godine u 14,30 sati na Novom groblju u Banjaluci.

Ovim putem izražavamo iskreno saučešće porodici.

OPŠTINSKI SEKRETARIJAT
ZA PRIVREDU I PLANIRANJE
BANJALUKA

OBAVJEŠTENJE

Obavještavamo građane Banjaluke da je na tek završenom konkursu o ustupanju zemljišta na privremeno korištenje radi poljoprivredne obrade od ukupno licitirane 162 parcele odnosno skupine parcela, ustupljeno 59 parcela.

U skladu sa stavom 5. tačke 4. konkursa neustupljene parcele ustupiće se na privremeno korištenje prvom zainsteresiranom građaninu po početnoj cijeni zakupnine.

Zato obavještavamo građene da mogu odmah podnijeti zahtjeve za ustupanje neustupljenih parcela. Zahtjevi se mogu podnijeti preporučenom pošiljkom ili direktno na protokol Zavoda za izgradnju Banjaluka, Ul. M. Bursać br. 4, soba br. 12.

Koje parcele odnosno skupine parcela nisu ustupljene na proteklom konkursu može se utvrditi uvidom u izvještaj sa konkursa koji se nalazi na oglasnim pločama u Ul. M. Bursać br. 4 i u baraci u Ul. A. Šeremeta „D" (Paskolina ciglana).

Koristimo se prilikom da obavijestimo građane da će se u narednom periodu (prije nove godine) objaviti još jedan konkurs za ustupanje zemljišta na privremeno korištenje, radi poljoprivredne obrade, a predmet konkursa će biti parcele odnosno skupine parcela koje nisu bile objavljene na tek završenom konkursu.

SIZ-a ZA PROSTORNO UREĐENJE I KOMUNALNE DJELATNOSTI BANJALUKA

SOUR „JELŠINGRAD"
RO TVORNICE STROJEVA UREĐAJA I ALATA BANJALUKA
OOUR TVORNICA DIZALICA I TRANSPORTNIH UREĐAJA
PRNJAVOR
OBJAVLJUJE
JAVNU

LICITACIJU

za prodaju osnovnih sredstava

1. Putničko vozilo LADA 1300 S, godina proizvodnje 1982. godine, neregistrovano po početnoj cijeni od 300.000- dinara

2. Putničko vozilo LADA tip 2102, godina proizvodnje 1983. registrovana, po početnoj cijeni od 250.000- dinara.

i drugih predmeta:

1. stari oluci po početnoj cijeni od 4.500- dinara.

2. plastični svjetlarnici- korišteni, početna cijena 2.500- din/kom.

3. ograda 2x3 početna cijena 2.000- din/kom.

Licitacija će se održati dana 21.12.1985. godine u krugu OOUR-a u 9 sati.

Na licitaciji mogu učestvovati sva pravna i fizička lica uz prethodnu uplatu od 10% od početne cijene osnovnog sredstva, koje je predmet kupovine.

Uplate se primaju na blagajni OOUR-a istog dana od 7 do 9 sati.

Osnovna sredstva i drugi predmeti se mogu razgledati svakog radnog dana od 7 do 14 sati do dana licitacije.

Kupljeno osnovno sredstvo se preuzima u viđenom stanju.

Porez na promet plaća kupac.

Kupac je dužan preuzeti osnovno sredstvo u roku od dana, kao i uplatiti ostali dio novca.

CENTAR ZA OSNOVNO OBRAZOVANJE I VASPITANJE „24. APRIL" KOTOR—VAROŠ
OOUR OSNOVNA ŠKOLA „BRATSTVO-JEDINSTVO"

Na osnovu člana 141. Statuta OOUR-a Osnovne škole „Bratstvo-jedinstvo" Kotor-Varoš Zbor radnih ljudi do 12.12.1985. godine raspisuje

JAVNU LICITACIJU

za prodaju osnovnog sredstva

UAZ - 469 B, proizvedenog 1979. godine. Vozilo je u voznom stanju, neregistrovano. Početna cijena 142.660 dinara.

Pravo učešća imaju sva pravna i fizička lica koja na dan licitacije uplate 10% od početne cijene vozila.

Troškove prevoda i plaćanje poreza snosi kupac. Preuzimanje i uplata vozila u roku od 15 dana od dana objavljivanja licitacije.

Licitacija će se održati 24.12.1985. godine u krugu OŠ „Bratstvo-jedinstvo" Kotor-Varoš u 11 sati.

Vozilo se može razgledati tog dana prije licitacije od 8 do 11 sati.

UNIVERZITET „ĐURO PUCAR STARI" BANJALUKA
Savjet Pravnog fakulteta u Banjaluci raspisuje

KONKURS

za prijem radnika u radni odnos na neodređeno vrijeme za obavljanje poslova i radnih zadataka rukovodioca računovodstva.

Pored opštih uslova propisanih zakonom kandidat mora da ispunjava i posebne uslove, i to: da ima završenu višu školu finansijsko-knjigovodstvenog smjera i tri godine radnog iskustva ili srednju školu ekonomskog smjera i najmanje pet godina radnog iskustva na obavljanju poslova i radnih zadataka rukovodioca račkunovodstva.

Radno mjesto rukovodioca računovostva je reizborno.

Konkurs je otvoren 15 dana od dana objavljivanja.

Kandidati prijave sa potrebnim dokazima o ispunjavanju uslova podnose na adresu: Pravni fakultet Banjaluka, Ulica Danka Mitrova 63c.

Neblagovremene i nepotpune prijave neće se razmatrati.

CENTAR ZA INFORMISANJE DERVENTA
raspisuje

OGLAS

za popunu radnog mjesta na neodređeno vrijeme, NOVINAR, 1 izvršilac

Uslovi: visoka ili viša školska sprema društvenog smjera i jedna godina radnog iskustva.

Obavezna provjera sklonosti i sposobnosti za obavljanje poslova i radnih zadataka novinara.

Uz prijavu na oglas kandidati treba da dostave: dokaz o školskoj spremi, radnom iskustvu i izvod iz matične knjige rođenih.

Oglas ostaje otvoren 8 dana od dana objavljivanja.

Prijave sa dokumentima dostaviti na adresu: CENTAR ZA INFORMISANJE DERVENTA, Vase Miskina 45 (Komisiji za radne odnose).

OBAVJEŠTENJE

OBUKA ZA KUĆNE RAČUNARE

ORGANIZUJEMO OBUKU:

- ***upoznavanje kućnog računara („commodore", „zx spectrum" i slično)***
- ***osnove programiranja i programski jezik BASIC***

Obezbjeđene su praktične vježbe na računaru.

TELEFON broj 40-473 OD 17 do 19 sati. SVAKI DAN OSIM SUBOTE I NEDJELJE.

1-2
053684

Komisija za provođenje licitacije za prodaju osnovnih sredstava AIPK-RO „Trgoporomet" OOUR „Merkur" Banjaluka oglašava

JAVNU PRODAJU

1. KAMION ZASTAVA 640 D godina proizvodnje 1977. nosivosti 4 tone
Početna cijena - 350.000,00 dinara

2. KAMION ZASTAVA 640 AD godina proizvodnje 1978, nosivosti 4 tone
Početna cijena - 400.000,00 dinara.

Licitacija će se održati 21.12. u 9 sati u prostorijama RK „Centar", Maršala Tita 123.

Pravo nadmetanja imaju sva pravna i fiziča lica koji unaprijed uplaćuju kauciju u iznosu od 10% od početne cijene.

Porez na promet i troškove prenosa snosi kupac.

Vozila se mogu pogledati svaki dan iza RK „Centar" od 8 do 14 sati.

ZPURO „USLUGA" BANJALUKA

Na osnovu odluke Komisije za radne odnose raspisuje se

PONOVNI

OGLAS

za prijem radnika u radni odnos na neodređeno vrijeme za obavljanje poslova i radnih zadataka

1. KV—STOLAR, izvršloca 4

Uslovi: KV-stolar sa 1 godinom radnog iskustva u struci.

Oglas ostaje otvoren 8 dana od dana objavljivanja.

Prijave sa dokazima dostaviti na adresu: ZPURO „USLUGA" BANJALUKA, Rudarska 65.

Nepotpune i neblagovremene prijave neće se uzeti u razmatranje.

Samoupravna interesna zajednica za zapošljavanje Prijedor na osnovu odluke Izvršnog odbora raspisuje

LICITACIJU

za prodaju putničkog vozila

„fijat" 132/200 PD-338-51 proizveden 1979. godine, u dobrom stanju, registrovan do 1.novembra 1986. godine, početna cijena 500.000,00 dinara.

Licitacija će se održati 10.1.1986. godine u 10 sati u zgradi SIZ-a za zapošljavanje Prijedor, Ulica oslobodilaca Prijedora br. 4.

Vozilo se može pogledati na dan licitacije od 7 sati. Vozilo se prodaje u viđenom stanju na dan licitacije.

Pravo učešća imaju sva pravna i fizička lica koja uplate 10% od početne cijene vozila na blagajni Zajednice prije početka licitacije.

Porez na promet plaća kupac.

SOUR „RUDI ČAJAVEC"
RO PROFESIONALNA ELEKTRONIKA
RADNA ZAJEDNICA ZAJEDNIČKIH POSLOVA
BANJALUKA

Na osnovu odluke Komisije za radne odnose Radna zajednica zajedničkih poslova raspisuje

OGLAS

za popunu poslova - radnih zadataka na neodređeno vrijeme

1. ČISTAČ PROSTORIJA - 2 radnika
Uslovi: završeno osnovno obrazovanje

Izbor kandidata vršiće se prema posebnom kriterijumu.
Uz prijavu na oglas priložiti foto-kopiju svjedočanstva.
Nepotpune i neblagovremene prijave neće biti razmatrane.
Prijave dostaviti putem pošte na adresu: SOUR „RUDI ČAJAVEC", RO PROFESIONALNA ELEKTRONIKA, Kadrovska služba, 78000 BANJALUKA, Braće Pavlića 23 A.
Oglas ostaje otvoren osam dana od prvog narednog dana od dana objavljivanja.

IZVRŠNI ODBOR OPŠTEG UDRUŽENJA ZA ZANATSKU DJELATNOST BANJALUKA

raspisuje

OGLAS

za izbor rukovodioca za ekonomsko—finansijske poslove (šefa knjigovodstva)

Uslovi:
VŠ/VSS — viša ekonomsko—komercijalna škola ili ekonomski fakultet, sa tri godine radnog iskustva na tim ili sličnim poslovima
Rok za podnošenje prijava po ovom oglasu je 8 dana, od dana objavljivanja u listu „GLAS" — Banjaluka.
Uz prijave kandidati su dužni dostaviti potrebne dokaze o ispunjavanju uslova.
Nepotpune prijave neće se uzimati u razmatranje.
Sve prijave slati na adresu: Opšte udruženje za zanatsku djelatnost Banjaluka, Ulica Vuka Karadžića 1/II Banjaluka.

SOUR „KRAJINATURIST" BANJALUKA

Na osnovu člana 195. Pravilnika o radnim odnosima Ugostiteljsko—turističke i prometne radne organizacije „Vlašić" Skender—Vakuf, Komisija za radne odnose na sjednici održanoj 10. 12. 1985. godine objavljuje

OGLAS

za zasnivanje radnog odnosa:

1. domaćica hotela „Omar" — 1 izvršilac na neodređeno vrijeme
2. konobar — 1 izvršilac na određeno vrijeme do povratka radnika iz JNA

Osim opštih uslova iz člana 168. tačka 2. Zakona o udruženom radu, kandidati treba da ispunjavaju i sljedeće posebne uslove:
Pod 1) VŠS sa zvanjem ekonomista u turizmu i radnim iskustvom od jedne godine, te poznavanje jednog stranog jezika.
Pod 2) konobar sa šest mjeseci radnog iskustva.
Prijave sa dokazima o ispunjavanju uslova dostaviti na adresu: UTP Radna organizacija „Vlašić" Skender—Vakuf, Ul. maršala Tita bb.
Oglas ostaje otvoren 8 dana od prvog narednog dana od dana objavljivanja u listu „Glas".
Nepotpune i neblagovremene prijave neće se razmatrati.

AIPK „BOSANSKA KRAJINA" BANJALUKA
RO „HEMIJSKA PRERADA KUKURUZA" DRAKSENIĆ — BOSANSKA DUBICA

Na osnovu odluke Komisije za radne odnose raspisuje se slijedeći

OGLAS

za obavljanje poslova i radnih zadataka

1. DIPLOMIRANI EKONOMISTA — PRIPRAVNIK — 1 izvršilac
2. RUKOVODILAC TEHNIČKE PRIPREME — 1 izvršilac
3. RUKOVALAC POSTROJENJA DEFERIZACIJE — 1 izvršilac
4. DAKTILOGRAF — 1 izvršilac
5. SKLADIŠNI — TRANSPORTNI RADNIK — 1 izvršilac

Radni odnos pod red br. 1 zasniva se na određeno vrijeme od 12 mjeseci, za radno mjesto pod red. br. 4 na određeno do povratka radnice sa porodiljskog odsustva, a za radno mjesto pod red. br. 2, 3. i 5. na neodređeno vrijeme.
Osim opštih zakonskih uslova, kandidati treba da ispunjavaju i sljedeće posebne uslove;
— pod 1 — VSS diplomirani ekonomista bez radnog iskustva
— pod 2 — VSS—dipl. inž. mašinstva sa 3 godine radnog iskustva na tim ili sličnim poslovima.
— pod 3 — KV — radnik metalske struke sa radnim iskustvom od 6 mjeseci u struci.
— pod 4 — daktilograf Ia ili Ib klase sa radnim iskustvom od 6 mjeseci na tim poslovima.
— pod 5 — NK radnik.
Za kandidate pod rednim brojem 4 provešće se testiranje.
Molbe sa potrebnim dokumentima iz koji se vidi da kandidati ispunjavaju uslove navedene u oglasu slati putem pošte na adresu: RO HPK DRAKSENIĆ, 79243 Demirovac.
Oglas ostaje otvoren 8 dana od dana objavljivanja.
Nepotpune i neblagovremene molbe neće se razmatrati.

TRGOVINSKO—UGOSTITELJSKA RADNA ORGANIZACIJA „GRAHOVO"
OOUR „GRADINA" BOSANSKO GRAHOVO

Na osnovu člana 75 Statuta OOUR-a „Gradina" Bos. Grahovo, Komisija za radne odnose OOUR-a raspisuje

OGLAS

Za prijem u radni odnos na određeno vrijeme 6 /šest/ mjeseci za obavljanje poslova i radnih zadataka:
1. kv konobara — 1 /jedan/ izvršilac u gostionici „Preodac"
USLOVI: Da je radnik ugostiteljskog smjera /konobar/ sa ili bez radnog iskustva.
Oglas ostaje otvoren osam dana od dana objavljivanja. Prijave sa potrebnim dokumentima slati na adresu:
TU RO „GRAHOVO" BOSANSKO GRAHOVO
OOUR „GRADINA" BOSANSKO GRAHOVO sa naznakom Komisiji za radne odnose OOUR-a.

SOUR „AGROKOMERC" — RO „PRERADARSTVO"
OOUR „UZGOJNE FARME"
VELIKA KLADUŠA

Komisija za radne odnose OOUR-a „Uzgojne farme"

raspisuje:

OGLAS

za popunu upražnjenog radnog mjesta na neodređeno vrijeme

1. PERSONALNI REFERENT 1 izvršilac

USLOVI: SSS — upravnog smjera sa 1 godinom radnog iskustva na poslovima iz struke.
Oglas ostaje otvoren 15 dana od dana objavljivanja.
Prijave slati na adresu SOUR „Agrokomerc" RO „Peradarstvo" OOUR „Uzgojne farme" Velika Kladuša.
Nepotpune i neblagovremene prijave neće se razmatrati.

UNICEP — INCEL — Radna organizacija Industrija celuloze, papira i vlakna Banjaluka
Radna zajednica za ekonomske poslove
Komisija za radne odnose

OGLAŠAVA

prijem radnika — pripravnika u radni odnos za obavljanje poslova i radnih zadataka na neodređeno vrijeme

1. EVIDENCIJA KREDITA VSS — 1 radnik
2. KONTIRANJE I KONTROLA KNJIGOVODSTVENE DOKUMENTACIJE VS — 1 radnik
3. ISPOSTAVLJANJE NALOGA ZA KNJIŽENJE SSS — 1 radnik
4. UPISIVANJE I VERIFICIRANJE PODATAKA SSS — 1 radnik
5. VOĐENJE KUF-a I DOSTAVA DOKUMENTACIJE U SDK SSS — 1 radnik

Kandidati treba da ispunjavaju opšte uslove za zasnivanje radnog odnosa utvrđene zakonom i posebne uslove i to za poslove pod rednim brojem:
1. završen ekonomski fakultet — finansijsko-računovodstveni smjer,
2. završena viša komercijalna škola — finansijski smjer,
3, 4. i 5. završena srednja ekonomska škola - zanimanje ekonomski tehničar.
Molba i kopija svjedodžbe o završenoj školi dostavlja se Komisiji za radne odnose Radne zajednice za ekonomske poslove - putem Kadrovske službe — RO INCEL Banjaluka, Medeno polje bb.
Neblagovremene i nepotpune molbe neće se razmatrati.
OGLAS JE OTVOREN 8 DANA.

KOMUNALNA RADNA ORGANIZACIJA „ČELINAC" ČELINAC

Na osnovu odluke zbora radnih ljudi, Komisija za radne odnose Komunalne Radne organizacije „ČELINAC", raspisuje

OGLAS

za prijem jednog ekonomskog tehničara — pripravnika - na određeno vrijeme, do povratka radnice sa porodiljskog odsustva.
Oglas ostaje otvoren 8 dana od dana objavljivanja.
Prijave sa dokazom o stručnoj spremi dostaviti na adresu: Komisija za radne odnose Komunalne RO „ČELINAC", 78240 Čelinac.

Komisija za radne odnose

ŠIPAD „UNA" RADNA ORGANIZACIJA
RADNA ZAJEDNICA II
Bosanska Krupa

Na osnovu odluke Komisije za rad i radne odnose, donesene na sastanku održanom 10. 12. 1985. god. raspisuje se:

OGLAS

o prijemu radnika u radni odnos

1. Na poslovima: dizajner — konstruktor — ... 1 izvršilac

USLOVI: Osim opštih uslova propisanih zakonom, prijavljeni kandidati treba da ispunjavaju sljedeće uslove:
1. da kandidat ima završenu VSS, VII stupanj stručnosti smjer arhitektonski — dizajner,
2. kandidat — pripravnik
Oglas ostaje otvoren 8 dana od dana objavljivanja u listu „Glas" Banjaluka.
Potrebne dokaze o ispunjavanju uslova zainteresovani kandidati će dostavljati na sljedeću adresu:
ŠIPAD RO „UNA" BOS. KRUPA
RADNA ZAJEDNICA II
/sa napomenom/
Komisiji za radne odnose

gorenje gorenje gorenje gorenje
gorenje – METAL

RAZLOG VIŠE ZA KUPOVINU

OTVARA PRODAJNU IZLOŽBU u DOMU KULTURE I SPRAT u BANJALUCI od 19. do 31. 12.1985. godine.

● OTVARANJE DANA 19. DECEMBRA 1985. GODINE u 11.00 SATI

● ROBA ĆE SE PRODAVATI U SVIM PRODAJNIM OBJEKTIMA RO „TRGOPROMET" OOUR-ima: RK „BOSKA", „MERKUR" i „MATEX"

● POPUST ROBA KOJE JE OBEZBIJEDILA „METAL" i „TRGOPROMET" ĆE IZNOSITI OD

12–33%

● ASORTIMAN JE ZASTUPLJEN OD SVIH PROIZVODNIH ORGANIZACIJA SOUR-a „GORENJE"

OBAVJEŠTENJA I INFORMACIJE NA TELEFONE BROJ: 42-008 i 44-474

POSJETITE NAS S RAZLOGOM VIŠE DA SE UVJERITE U VELIK IZBOR ASORTIMANA ROBE.

boska
OOUR MERKUR

HVALA NA POSJETI I POVJERENJU

„matex"

IN MEMORIAM

VASO MITROVIĆ

18.12.1982 - 18.12.1985.

S ljubavlju i poštovanjem
PORODICA MITROVIĆ
053665

Dana 18. decembra 1985. godine navršava se tri tužne godine od prerane i tragične smrti

PETRA KEŽIĆA

Vrijeme neumitno prolazi, a bol ostaje, njegov plemeniti lik vječno će ostati u nama.

NJEGOVI NAJBLIŽI:
supruga RADOJKA i sin RADOMIR
053649

Tužnim srcem javljamo rodbini, prijateljima i znancima žalosnu vijest da je naša draga

GROZDA (IVANA) VULIN

umrla 17. decembra 1985. godine u 47. godini života, poslije duge i teške bolesti.

Sahrana će se obaviti 18. decembra 1985. godine u 14,30 sati na Novom groblju u Banjaluci.

OŽALOŠĆENI: suprug Aco, sinovi Dragan i Draženko, majka Joka, braća Ile i Damjan, sestre Savka i Mira, svekar Nikola, zaova Ljiljana, sestrići: Tomo, Boris i Josipa i ostala mnogobrojna rodbina.

074737

TUŽNO SJEĆANJE
na naše drage, dobre i voljene roditelje

LJUBICU (DODIG) i **MILANA MIHOJEVIĆ**

18.12.1975 - 18.12.1985. 1941 - 1985.

Doživotno ćemo ih nositi u srcima.

ZAHVALNA DJECA SA PORODICAMA
053681

Javljamo tužnu vijest da je dana 17. decembra 1985. godine u 82. godini života preminula naša draga majka i baka nakon kraće bolesti

GOSPA MARČETIĆ

Sahrana će se obaviti dana 18. decembra 1985. godine u 15,00 sati na Novom groblju u Banjaluci.

OŽALOŠĆENI:
sin JOVO, kćerka SLAVICA, brat DUŠAN, snaha ZDRAVKA, zet ĐURO, unučad: DRAGO, SLAVKO, VIDA, NATAŠA, NISVETA i AZRA i JOVICA, praunučad i ostala rodbina

053693

IN MEMORIAM

MIRJANA INĐIĆ

18.12.1975 - 18.12.1985.

Sjećanje na tebe živjeće i ostati u nama vječno.

MIROSLAV i ĐORĐE
053698

TUŽNO SJEĆANJE NA

MIRJANU INĐIĆ, rođenu JANJUŠ

18.12.1975 - 18.12.1985.

KOLEGICE IZ PROJEKTNOG BIRO—a
GIK „KOZARA" BANJALUKA

053690

ISTRAŽIVANJA

Virus side u mozgu?

BOSTON, 16. decembra (Rojter, DPA) - Radeći nezavisno jedna od druge, dvije ekipe američkih istraživanja došle su do indikacija da se virus side možda krije u mozgu, mijenja način rada mozga i otuda se širi i na druga mjesta u organizmu. Njihovi izvještaji, objavljeni u stručnom časopisu „NJU Ingland džornal of medisin", kažu da im je pošlo za rukom da izoluju virus sindroma stečenog nedostatka imuniteta iz mozga i kičmene tečnosti oboljelih od nervnih i moždanih poremećaja za koje se sumnjalo da su u vezi sa sidom. Prisustvo virusa side u mozgu učinilo bi liječenje veoma teškim, jer membrana koja štiti mozak, nazvana krvna moždana barijera, sprečava većinu lijekova iz krvi da prodru do mozga. Otkriće ukazuje na mogućnost da centralni nervni sistem služi kao „skrovište" virusa side i da bi antivirusni lijekovi morali da prodru kroz pomenutu membranu. U tom slučaju iskorjenjivanje infekcije centralnog nervnog sistema bilo bi veoma teško, ako ne i nemoguće. Istraživanja su obavljena u opštoj bolnici Masačusets i na medicinskom fakultetu Bostonskog univerziteta. Iz svog bezbjednog skrovišta u mozgu, kažu istraživači, virus side može izmijeniti rad mozga i omogućiti sakaćenje imunološkog sistema, što je osnovni simptom side.

AKO NISTE ZNALI (73)

GODINE 1940. u SAD je snimljen film „Ti si sada vojnik". U tom filmu postoji scena sa najdužim filmskim poljupcem, koja traje tačno tri minuta i pet sekundi. Na filmu su se ljubili glumac Režis Tomi i glumica Džejn Vejmen, kasnije supruga Ronalda Regana, predsjednika SAD.

RIJEČ „uragan", kojom se označava uništavajući vjetar, potiče od riječi „hunrakan", koja na jeziku Indijanaca Gvatemale znači „bog bure".

JUGOSLOVENSKI glumac Zvonimir Rogoz (rođen 1887. godine) snimio je još 1932. godine film „Ekstaza", koji se smatra klasikom svjetske kinematografije. Film je načinjen u Čehoslovačkoj prema scenariju pjesnika Viteslava Nezvala. Reditelj je bio Gustav Mahati. Partnerka našem Rogozu bila je glumica Hedi Kisler. Kasnije se preselila u Holivud i uzela novo ime i prezime, Hedi Lamar.

NAJDUŽI željeznički peron nalazi se u stanici grada Kargpur (Indija). Dugačak je 833 metara. U Čikagu (SAD) izgrađen je, međutim, najduži peron podzemne željeznice i dugačak je 1.066 metara.

PJESMA „Šadul" koju i danas pjevaju ljudi koji pokreću uređaje za navodnjavanje uz obale Nila (Egipat) pjevana je, navodno, i u vrijeme faraona, 4.000 prije naše ere! Ova se pjesma smatra najstarijom pjesmom na Zemlji.

OKTOBRA 1981. godine Karl Eugen Rek (SR Njemačka) je za pola sata uspio da napravi 1.886 sklekova, što je u to vrijeme predstavljalo svjetski rekord.

SVIJET PRIRODE

Bijeli tigrovi i ubice

NJUDELHI, (Hsinhua) Indija U zoološkim vrtovima širom zemlje ima 24 bijela tigra. U čitavom svijetu ima ih, sve u svemu, 60, takođe u zoološkim vrtovima, a u divljini se ne može naći nijedan.

Bijeli tigar sa sasvim svijetlim prugama na krznu predstavlja mutaciju običnog tigra. Pojavio se prvo slučajno u Indiji, a zatim je početo da se gaji u čitavom svijetu.

DAKA Tigrovi su pojeli prošlog mjeseca najmanje deset ljudi u Bangladešu. Te ubice pripadaju vrsti kraljevskog bengalskog tigra, čiji se broj udvostručio u Bangladešu u posljednjih sedam godina, pa ih sada ima 580, piše list „Dainik bangla". Žrtve su uglavnom drvosječe i ribari. Uprkos pojačanim mjerama bezbjednosti koje su uvele šumske vlasti.

HALEJEVA KOMETA

STIGLA JE — NA VRIJEME

Piše: Vladislav Urban

Raketama na kometu

● ***Nikad spremniji i opremljeniji čovjek dočekuje Halejevu kometu sa ciljem da otkrije što više njenih tajni***

● ***Kosmičke letjelice već joj idu u susret...***

Repatica koja je vjekovima svojom pojavom izazivala strah i paniku ovog puta učinila je drugu vrstu čuda i to na Zemlji: astronomi svijeta su nekako uspjeli da zaobiđu svoje brižne političare i da usred dramatičnih priča o „ratu zvijezda" u sve tješnjem kosmosu organizuju krajnje miroljubivu i izrazito naučnu mrežu kroz čija precizna okca Halejeva kometa jednostavno nema šansu da još jednom u beskraje odvuče sve svoje tajne.

Još 1970. osnovana je Međunarodna organizacija za posmatranje Halejeve komete u kojoj, nadajmo se ravnopravno i bez zaziranja, učestvuju naučnici i sa Istoka i sa Zapada. Cilj ove miroljubive kosmičke organizacije je da se ona u jedinstvenom i sinhronizovanom programu osmatra u svakom trenutku, da se rezultati stalno razmjenjuju kako bi u zbiru dali što bogatija otkrića. U ovom programu učestvovaće oko 900 najistaknutijih profesionalnih astronoma našeg vremena i 600 amatera iz cijelog svijeta.

UJEDINJENI SVIJET

Ono što u ovom spektakularnom dočeku Komete ne treba previdjeti, to je činjenica da čovjek nikad tehnički spremniji i opremljeniji nije dočekao repatu nebesku gošću. Jer od njenog posljednjeg gostovanja 1910. kada je prvi put načinjen snimak tehničke mogućnosti za ispitivanje neba silno su uznapredovale.

Pored astrometrijskih ispitivanja koja uz krajnju tačnost treba da odrede položaj i putanju Komete, biće provedena infracrvena spektroskopija i radiometrija kojima će se ispitati sastav leda u glavi Komete kao i prostorni raspored gasa i prašine. Posmatranja jezgra treba da omogući pravljenje mape aktivnih površina jezgra i bolje upoznavanje njegove strukture. Radio-istraživanja se provode prvi put i treba da daju mnoge odgovore o atmosferi Komete...

KOMETA KAO TURISTIČKA ATRAKCIJA

Nema sumnje da će najznačajnije rezultate na Zemlju poslati kosmičke letjelice koje već uveliko idu u susret Halejevoj kometi.

Nažalost, SAD opterećene Reganovim „ratom zvijezda" nisu uspjele da izdvoje dovoljno dolara za ovaj miroljubivi svemirski program, iako su američki naučnici imali niz veoma zanimljivih ideja i prijedloga. Ali i pored odsustva Amerikanaca Kometa će ovog puta biti detaljno pregledana „na licu mjesta" što će učiniti četiri letjelice.

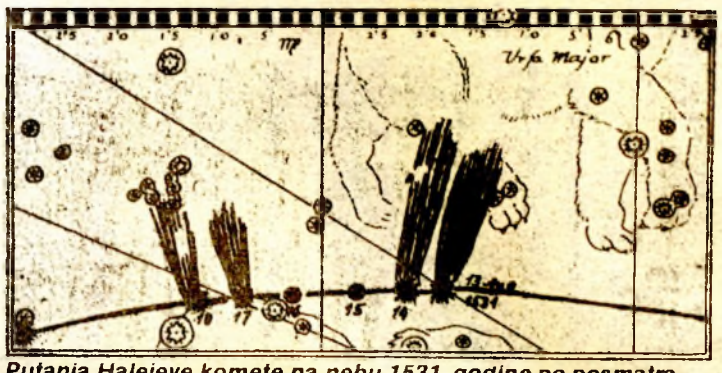

Putanja Halejeve komete na nebu 1531. godine po posmatranjima P. Aplana

Dvije, „Vegu 1" i „Vegu 2" uputili su Sovjeti polovinom decembra 1984. One će prvo otputovati do Venere (otuda i naziv letilica Venera i Ga-lej) gdje će odbaciti sonde za ispitivanje Venere i koristiće njenu gravitaciju povećati brzinu i krenuti u susret Kometi. „Vega 1" treba da stigne do Komete oko 8. marta 1986. a „Vega 2" dvije nedjelje kasnije. Pretpostavlja se da je ideja sovjetskih naučnika da jedna od dvije letjelice Kometu posmatra sa razdaljine od oko 10.000 kilometara, dok bi se druga približila toliko da će biti žrtvovana jer će ispitivanja obaviti iz neposredne blizine.

Evropa je ujedinila svoje tehnički-tehnološke snage u letjelicu „Đoto" koja je dobila ime po italijanskom slikaru koji je prvi naslikao Halejevu kometu, reklo bi se, realistički, vjerovatno na osnovu sopstvenog doživljaja kada je ona 1301. „gostovala" na našem nebu. „Đoto" pored Halejeve komete treba da prođe 13. marta 1986. na razdaljini od svega 500 kilometara, kada će od Zemlje biti udaljena oko 150 miliona kilometara. Zadaci „Đota" su vrlo precizni: ispitivanje sastava određivanje prašinastog repa i njegovom odnosu prema gasovitom repu, snimanje visoke rezolucije jezgra i proučavanje protoka jonizovanog gasa u okolini Komete i reakcije gasa na dejstvo Sunčevog vjetra.

Japanci u ovom nebeskom lovu učestvuju letjelicom „Planeta A" koja do Komete treba da stigne pet dana prije evropskog takmaca i proći će kroz rep na udaljenosti od više desetina hiljada kilometara od jezgra. Na letjelici su montirana samo dva instrumenta — ultravioletna kamera i analizator Sunčevog vetra.

Ono što je, međutim, u cijeloj ovoj priči koja kao da je prepisani scenario nekog „sajans fiksn" filma posebno značajno to je raspoloženje naučnika da bez obzira na državne granice tokom ispitivanja Halejeve komete razmjenjuju iskustva i dostignuća od kojih će mnoga biti od fundamentalnog značaja.

Međutim, nisu svi zemljani tako strasno zagledani u nebo i zainteresovani za naše prapočetke. Mnoge turističke agencije, naročito u SAD, od Halejeve komete prave izgleda odličan biznis. Propagiraju se i predviđaju mnoga putovanja čija cijena dostiže i do 5.000 dolara na kojima će bogati turisti moći za svoj novac da spoje zabavno sa korisnim i sa najpovoljnijih mjesta i dobro opskrbljeni potrebnim instrumentima da osmatraju ovaj grandiozni nebeski šou u kojem će Halejeva kometa očito biti superstar.

Mi Jugosloveni, pošto od MMF više očito ne možemo da iscijedimo ni cent, u ovu trku ušli smo skromno, na privatnu inicijativu i odgovornost. Nedostatak novca zamijenili smo tradicionalnim entuzijazmom pojedinaca od kojih je novosadski amater Jaroslav Francisti prvi od Jugoslovena, izgleda, uspio da snimi Halejevu kometu sa krova svoje vikendice 17. septembra, a taj podvig ponovio je 3. decembra kada je dobio zaista izvanredne snimke daleke Komete.

(Kraj)

DOKTOR U KUĆI

Priprema: dr Božidar Balaban, spec. opšte medicine

Šećerna bolest

● ***Uz nasljednost nekoliko faktora utiče na nastanak bolesti***

Čitalac A.R. pita:

a) Ima li šećerna bolest nasljedne karakteristike?

b) Da li djeca obolijevaju od šećerne bolesti?

c) Da li je šećerna bolest izlječiva?

U jednom broju „Glasa" detaljno sam pisao o šećernoj bolesti, ali kako je naš čitalac postavio konkretna i interesntna pitanja, ukratko se može odgovoriti sljedeće.

Šećerna bolest je hronično metaboličko oboljenje sa prvenstvenim poremećajem u metabolizmu ugljikohidrata. Tačan i osnovni uzrok nastajanja ove bolesti nije poznat. Smatra se da nasljednost ima važnu ulogu u nastajanju šećerne bolesti, s tim što se nasljeđuje predispozicija, a još drugi faktori utiču na nastanak bolesti. Organizam koji je predisponiran mnogo lakše, uz postojanje drugih kofaktora, oboli od diabetes melitusa. Kao drugi faktori za nastajanje ovog hroničnog oboljenja spominje se gojaznost, psihička napetost i stres, neka infekcija gušterače, te neke bolesti drugih žlijezda sa unutrašnjim lučenjem.

Poznato je da se šećerna bolest može pojaviti i kod djece i tada govorimo o dječijem diabetesu.

Ova bolest se danas uspješno liječi, ali zahtijeva maksimalnu saradnju bolesnika i zdravstvenih radnika. **Dječiji diabetes** se u principu liječi insulinom i dijetom, a šećerna bolest odraslih najčešće se liječi dijetom i tabletama (peroralni antidiabetici). Bolest zahtijeva redovne kontrole i disciplinu u provođenju propisanih mjera. Lijekovi se moraju redovno i pravilno uzimati, a ishrana mora biti bogata bjelančevinama, a ugljikohidrati i masti moraju se znatno reducirati. Ako bolesnik od šećerne bolesti ima tjelesnu težinu veću od „standardne" (to je ona težina koja se izračuna po tablicama za određenu dob, pol i visinu), potrebno mu je dnevno oko 18 kalorija na kg tjelesne težine. Ako šećeraš ima normalnu tjelesnu težinu, tada mu je dnevna potreba 25 kalorija na jedan kg tjelesne težine, a ako je bolesnik mršav, tada dnevna potreba iznosi 30 kalorija na kg tjelesne težine.

Uz pravilno liječenje i pravilnu ishranu bolesnik od šećerne bolesti može normalno živjeti i raditi. Kako se radi o trajnom i hroničnom oboljenju, liječenje se provodi doživotno.

NA INDIJSKOJ PIJACI

Slonovi uvode red

NJU DELHI - Uprava jedne velike pijace u gradu Spirangamu, na jugu Indije angažovala je dva slona da čuvaju red po trotoarima oko pijace. Ovi ogromni „pauci" sklanjaju nepropisno „parkirane" bicikle i odnose ih u jedan ćošak na pijaci. Da bi došli do svojih dvotočkaša, vlasnici moraju da plate kaznu u iznosu od oko šest dinara i to direktno slonovima, koji su tako dresirani da ne primaju manju kovanicu od 25 paisa. Slonovi takođe uklanjaju korpe sa povrćem sa trotoara. Kako javlja indijska agencija PTI „slonovi sve to rade veoma nježno, a vlasnici uklonjenih bicikla plaćaju kazne u dobrom raspoloženju". Dva neobična redara postala su miljenici i prodavaca i mušterija.

SATIRIKON

Iako smo izabrali pravi put — „krivine" ipak postoje.

xxx

Sve sam mu skresao u brk. Pa šta? Ništa, on se poslije obrijao...

xxx

Imao je fudbal u malom prstu. Eh, da ga je imao i u ostala četiri.

xxx

Dok je bilo vitezova u oklopima — tad nije bilo SIDE!

xxx

Kad se uzima kapom i šakom, glavati uzmu najviše.

xxx

Sinovi uče fudbal od očeva. Pošto se fudbal prenosi s koljena na koljeno sigurno je tako i s vodom — iz koljena u koljeno!

Mubamed DŽINIĆ

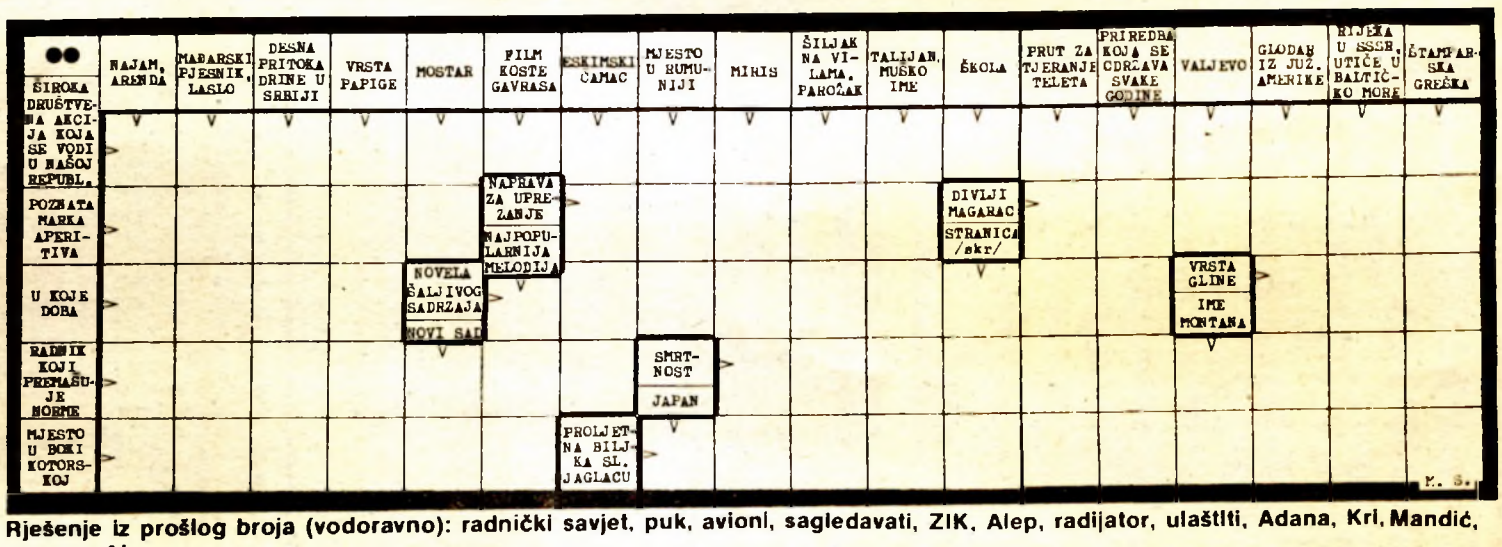

Rješenje iz prošlog broja (vodoravno): radnički savjet, puk, avioni, sagledavati, ZIK, Alep, radijator, ulaštiti, Adana, Kri, Mandić, stranac, Ain.

IZJAVITE ZA ŠTAMPU

BOSANSKA KRUPA

DŽEMAL ALUKIĆ, član Vatrogasnog društva Otoka

BRZA INTERVENCIJA

Naše vatrogasno društvo ima dugu tradiciju i okuplja uglavnom mlade ljude koji su dobro obučeni i spremni za svaku intervenciju. Pored aktivnosti oko obuke i organizovanja rada uložili smo truda da se i materijalno opremimo tako da smo danas sposobni da u vrlo kratkom vremenu brzo i efikasno intervenišemo. Sastavni dio našeg rada je i preventivna djelatnost kojoj posvećujemo dosta pažnje.

ALIJAGA AVDAGIĆ, trgovac

„BRATSTVO" U VIŠEM RANGU

Velika je moja želja, a i svih u gradu i okolini koji vole fudbal, da se „Bratstvo" kvalifikuje u Republičku ligu. Sada su prvaci jeseni, ali to je samo jedna etapa. Još imaju proljetni dio takmičenja, pa kvalifikacije. Lično mislim da „Bratstvo" mora iznaći mogućnost da u prelaznom roku angažuje još kojeg kvalitetnijeg fudbalera da bi ostvarilo željeni cilj.

SAFO HASIĆ, fudbalski sudija, radnik RO „UNA"

RAZVOJ FUDBALSKOG SPORTA

Formiranjem Fudbalskog saveza naše opštine učinilo se dosta u razvoju fudbalskog sporta u našoj komuni. Formirano je više klubova gdje je okupljen veći broj mladih ljudi, a povedene su i akcije za izgradnju sportskih terena. Osnovali smo i Sudijsku organizaciju, pa je veći broj bivših fudbalera položio sudijski ispit tako da danas imamo više republičkih fudbalskih sudija na području opštine.

B. VASILJEVIĆ

NAUČNICI I BUDUĆNOST

Vozovi brži od zvuka

BOSTON — Vozovi budućnosti će razdaljinu između Njujorka i Los Andelesa prevaljivati za 21 minut, a iz Njujorka u Evropu - preko Sovjetskog Saveza - stizaće se za 54 minuta - to tvrde američki naučnici koji se bave superbrzim transportom. Oni su, na međunarodnoj konferenciji, o podzemnom prevozu održanoj nedavno u Bostonu, tvrdili da će vozovi budućnosti biti brži od zvuka. Profesor Frenk Dejvidson sa masačusetskog Instituta za tehnologiju je objasnio da će inženjeri biti u stanju da konstruišu podzemne vozove koji će koristiti tunele iz kojih je ispražnjen vazduh. Prema zamisli američkih naučnika, vozove bi u te tunele „lansirao" jedan elektromagnetski sistem, i to brzinom većom od brzine zvuka.

Istina je - dodaju naučnici - da bi investicije u izgradnju takvih sistema bile ogromne, ali ni uštede ne bi bile zanemarive, jer za te vozove budućnosti ne bi bila potrebna nikakva energija osim one početne.

U IRANU

Najveći tepih na svijetu

U iranskoj provinciji Isfahan u toku je izrada dva najveća tepiha na svijetu. Četrdeset tkača radi tepih od 1922 kvadratna metra. Do sada su završili 340 kvadratnih metara. Očekuje se da će tkači iz mjesta Nadžafabad završiti posao za manje od dvije godine. Istovremeno, u mjestu Ardestan 25 tkača je nedavno završilo polovinu tepiha od hiljadu kvadratnih metara. Oba tepiha se rade svilom i vunom na stari tkački način.

U KALIFORNIJI

Diplomci u kosmosu

STANFORD - Udruženje studenata kalifornijskog univerziteta Stenford nudi svojim diplomcima dvanaestočasovno putovanje u kosmos po cijeni od 50.000 dolara za „sjedište do prozora". Prijave se primaju odmah, ali je let zakazan tek za 1992. godinu.

„Turisti u svemiru, pa to je samo pitanje vremena", rekao je direktor za proučavanje putovanja ovog udruženja. „Ko ne vjeruje, neka se prisjeti da smo za manje od osam godina pripremili čovjekovo stupanje na mjesec".

RADIO-PROGRAM

SRIJEDA, 18. DECEMBRA

BANJALUKA

Program emituje na ST 280 metara (1071kHz) i UKT 95,9 MHz

Od 5,00 do 9,00 - JUTARNJI PROGRAM RADIO—BANJALUKE

(5,30 VIJESTI), 6,00 jutarnji dnevnik RS, 7,30 JUTARNJA HRONIKA,

8,00 IZ MJESNE ZAJEDNICE, 8,30 VIJESTI)

Od 12,00 do 14,00 - ZAJEDNIČKI PROGRAM RADIO—STANICA BiH

14,00 - Početak programa
14,05 - REVIJA NA 33 i 45 (VIJESTI u 14,30, Oglasi i obavještenja u 15,00)
15,30 - DNEVNIK
15,45 - Intermeco
16,00 - Dnevnik Radio-Sarajevo
16,30 - OTVORENI STUDIO (VIJESTI u 17,30)
18,00 - Završetak programa.

Od 18,00 do 01,00 - PRVI PROGRAM RADIO—SARAJEVA

BOSANSKA GRADIŠKA

5,00 - 7,00 - JUTARNJI PROGRAM (Vijesti u 5,30 i 6,30)
12,00 - 14,00 - ZAJEDNIČKI PROGRAM RADIO—STANICA BiH (Susret na talasu)
14,00 - POČETAK EMITOVANJA I NAJAVA POPODNEVNOG PROGRAMA
14,05 - Muzika - informacije - muzika
14,50 - Oglasi i obavještenja
15,00 - BEZ REDA VOŽNJE, muzička emisija
15,30 - „IZ UDRUŽENOG RADA I MJESNIH ZAJEDNICA" - informativno-politička emisija
15,45 - U narodnom tonu
16,00 - DNEVNIK Prvog programa Radio-Sarajeva
16,30 - Snimajte - emitujemo, odabrane melodije
16,55 - VIJESTI
17,00 - Odjava i završetak popodnevnog programa

SRBAC

12,00 - Zajednički program radio-stanica BiH
14,00 - Danas na talasima Radio-Srpca
14,05 - Magazin 85 (Vijesti u 14,30)
15,30 - Hronika srbačke komune
15,45 - Melodije koje se pamte
16,00 - Odjava i završetak emitovanja

BOSANSKA DUBICA

11,00 - Najava i pregled programa
14,05 - PRIJEPODNEVNI MAGAZIN - potrošački informator
12,00 - SUSRET NA TALASU
14,00 - Naša top-lista
14,30 - VIJESTI
14,33 - Imam jednu želju (stare gradske pjesme)
15,00 - IZ UDRUŽENOG RADA
15,25 - Muzički intermeco
15,30 - HRONIKA KOMUNE I UDRUŽENOG RADA
15,50 - Obavještenje i oglasi
16,00 - Odjava programa

BOSANSKI NOVI

12,00 - 14,00 - Zajednički program Radio-stanica BiH
14,00 - I danas smo zajedno (najava, vijesti, melodija dana)
14,10 - Mladi za mlade (muzički program)
14,30 - AKTUELNI RAZGOVORI (susreti u udruženom radu)
15,00 - Od zlata jahuka (emisija etno-muzičkog blaga jugoslovenskih naroda i narodnosti)
15,45 - EP - prospekt
16,00 - 16,32 - DNEVNIK RSA I i odjava programa

JAJCE

Od 12,00 do 14,00 - ZAJEDNIČKI PROGRAM RADIO—STANICA BiH

14,00 - Najava programa
14,10 - Vijesti
14,15 - Na današnji dan
14,25 - EPP
14,30 - Život mjesnih zajednica
15,00 - Emisija za djecu
15,15 - EPP
15,30 - HRONIKA KOMUNE
15,45 - Blok zabavne muzike
16,00 - Odjava programa, preuzimanje dnevnika Prvog programa Radio-Sarajeva.

PRIJEDOR

12,00 - Zajednički talas
13,00 - Najava programa
13,02 - Vijesti
13,05 - Čestitke, želje, pozdravi
14,00 - AKTUELNO U OOUR-ima
14,55 - Muzika - slušane melodije
15,30 - Instrumentalna muzika
16,00 - Odjava programa

SARAJEVO

TREĆI PROGRAM

TOKOVI

LIKOVNA KRITIKA

U emisiji „Tokovi", koja na programu 18. decembra, slušaocima Trećeg programa biće predstavljeno nekoliko likovnih manifestacija koje su obilježile jugoslovenski likovni život u novembru. Likovni kritičar Meliha Nusedžinović piše o izložbama Radoslava Tadića i Gabrijela Stupice, održanim u Umjetničkoj galeriji BiH i Muzeju ZOI. Likovni kritičar iz Novog Sada Sava Stepanov piše o izložbi „Kroz istoriju umjetnosti" koja je održana u Galeriji Kulturnog centra u Apatinu, a Nikola Kovač će predstaviti izložbu crteža Nikole Kratića i skulptura Ibrišima (Nedžada Ibrišimovića).

INFORMATOR

BANJALUKA

KOZARA - Kum (američki) u 11, 16 i 19 sati.
VRBAS - Vojnici (domaći) u 16, 18 i 20 sati.
PALAS - velika sala - Lov na zelene dijamante (američki) u 10, 16, 18 i 20, mala sala - Ada (domaći) u 16,30 18,20 i 20,30 sati.

NARODNO POZORIŠTE

U 18 sati predstava Galeb za učenike Ekonomske škole.

DJEČIJE POZORIŠTE
Nema predstave.

DOM KULTURE
Izložba slika Murisa Čorbića.

UMJETNIČKA GALERIJA
Dvanaesti jesenji salon.

BIBLIOTEKA

Odjeljenja u Domu radničke solidarnosti rade svaki dan, osim subote i nedjelje, od 7,30 do 19 sati.

Odjeljenje u Mejdanu radi svaki dan, osim subote i nedjelje, od 7,30 do 19 sati.

Odjeljenje u Budžaku radi ponedjeljkom i utorkom od 15 do 19, srijedom, četvrtkom i petkom od 10 do 15 sati.

MUZEJ BOSANSKE KRAJINE

Stalna izložbena postavka Muzeja je otvorena svakog dana sem ponedjeljka od 9 do 15 sati. Subotom, nedjeljom i praznikom od 9 do 13 sati.

UMJETNIČKA GALERIJA
Dvanaesti jesenji salon.

DEŽURNA APOTEKA

Noćno dežurstvo ima apoteka „1. maj" u Ulici Vladimira Nazora 21, telefon 21-914.

DOM JNA

Izložba knjiga (najnovija izdanja) — DOM JNA i Garnizonska biblioteka.

VAŽNIJI TELEFONI:

SUP 92
Vatrogasci 93
Hitna pomoć 94
Bolnica 33-725 (stara lokacija) i 38-111 (Paprikovac).
Autobuska stanica 45-355
Željeznička stanica 31-229
Taksi-stanica 22-222
Inspekcija 32-100
Dežurna inspekcija 32-354
Elektrobanjaluka 42-555
Servis za hitne popravke stanova 45-404
Atlas 31-995
Inex-turist 21-261
Putnik 43-900
Turist-biro 35-082
Slavnik Koper 31-113
Mladost BiH 39-835
-Centar za obavještenja 985
Služba za interventne kvarove „Vodovoda i kanalizacije" tel. 40-811 i 40-815

POLASCI VOZOVA

Za Sarajevo: 056, (brzi), 02,00 (brzi) 06,07 (olimpik), 9,26 (brzi), 13,15 (brzi), 16,05 (brzi) i 18,10 (poslovni).

Za Zagreb: 01,11, 03,13, 04,12, 09,57 (poslovni), 15,06 i 16,22.

Za Beograd: 06,53 (poslovni, a od Rume se odvaja za Novi Sad), 10,01 (putnički do Doboja, iz Doboja brzi u 14,00), 14,50 (putnički do Doboja, iz Doboja u 17,32) 22,45 putnički do Doboja iz Doboja 01,38.

DOLASCI VOZOVA

Iz Sarajeva: 01,08, 03,00 (brzi), 09,55 (poslovni), 15,04 (brzi), 16,16 (brzi), 20,10 (poslovni).

Iz Zagreba: 00,42, 01,52, 13,12, 16,02 (brzi), 18,08 (poslovni), 21,42 (ubrzani).

Iz Beograda: 05,35, 08,25, 13,28, 16,16, 19,05, 21,57

VANREDNI VOZOVI

Svake nedjelje, BANJALUKA - MARIBOR u 13,25 - i DOBOJ - BANJALUKA — LJUBLJANA u 14,01

POLASCI AUTOBUSA IZ BANJALUKE

ZA ZAGREB: 01,20; 02,00; 03,00; 05,30; 06,00; 07,45; 08,30; 09,30; 11,00; 12,00; 12,40; 13,15, 14,30; 15,10; 15,20; 17,00; 18,15; 18,15; 19,24; 20,00; 22,00.

ZA BEGORAD: 05,00; 06,00; 09,30; 15,00; 17,00; 23,00.

ZA LJUBLJANU: 01,20; 08,20; 12,00; 13,15; 15,10; 19,25 (za Poreč preko Ljubljane).

ZA SARAJEVO: 00,30, 08,00, 12,00, 00,45 (u prolazu u 10,00 13,35, 9 15,15).

ZA KRANJSKU GORU: 13,15

ZA TUZLU: 05,35 i 15,45

ZA DUBROVNIK: 20,20, 22,00, 24,00 (polasci u prolazu),

ZA MOSTAR: 06,00 i 3,00 (preko Bugojna, Prozora i Jablanice) 11,26 (u prolazu) 22,00, 00,24.

ZA BIJELJINU: u 11,00 (iz prnjavora u 12,15 i Dervente u 14,40 sati)

ZA NOVI SAD: u 13,00 (u 14,05 iz Prnjavora, iz Dervente u 14,40).

ZA DERVENTU: 07,00, 09,00, 08,00 10,00, 11,00 12,00, 13,30, 17,00, 18,00.

ZA PRIJEDOR: 05,30, 05,36, 07,00, 07,30, 08,00, 09,15, 09,45, 10,15, 10,45, 11,45, 12,15, 13,30, 13,45, 15,30, 15,45, 16,45, 17,00, 18,15, 19,30, 20,15.

ZA SRBAC: 06,56, 07,45, 09,15, 12,15. 12,30, 16,00, 17,15.

ZA KUKOLJE I SRBAC: u 6,15, a povratak iz Srpca u 11,00.

AUTOBUS NA RELACIJI BANJALUKA—LUŠCI—PALANKA u povratku saobraća preko PRIJEDORA umjesto BRONZANOG MAJDANA sa polaskom iz LUŠCI PALANKE u 05,45, SANSKOG MOSTA 06,35, i PRIJEDORA u 07,10 sati.

ZA ROVINJ: 19,25
ZA RIJEKU: 6,00, 07,45, 22,00.
ZA UMAG: 06,00.
ZA SPLIT: 06,40.
ZA ŠIBENIK: 07,30, 22,30 (subotom i nedjeljom).
SANSKI MOST: 10,15, 06,30, 12,15, 15,45.
BOSANSKA GRADIŠKA: Svakih pola sata

BOSANSKA GRADIŠKA

U Domu kulture prikazuje se film OSVETNIK IZ PAKLA u 20 sati.

NARODNA BIBLIOTEKA u gradskom Domu kulture otvorena je ponedjeljkom i srijedom od 20 do 17 sati, a utorkom, četvrtkom i petkom od 10 do 14 sati. GRADSKA ČITAONICA u Bosanskoj Gradišci radi od 10 do 18 sati, a subotom od 7 do 13 sati. Odjeljenje biblioteke u Novoj Topoli (u zgradi SUBNOR-a) radi ponedjeljkom, srijedom i petkom od 12 do 15 sati. Istim danima knjige se izdaju i u odjeljenju biblioteke u Orahovi (Domu kulture) od 17 do 20 sati.

Stalna izložba „Putevi pobjede" otvorena je od 10 do 13 u Radničkom domu. U Spomen-domu „Lepa Radić" u Gornjim Podgradcima postavljena je izložba „Revolucionarna prošlost Gornjih Podgradaca".

APOTEKA u Ulici maršala Tita broj 11 (telefon 813—130) radi od 7 do 19 sati. Otvara se i u 21 sat za hitne slučajeve. Apoteka kod bolnice radi od 7 do 14 sati. Nedjeljom i praznikom apoteka radi od 9 do 11 sati, otvara se i u 13, 16, 19 i 21 sat.

Medicinski centar u Bosanskoj Gradišci — 813—433.

Autobuska stanica u Bosanskoj Gradišci — 813—500.
Turist-biro 813—080.
Taksi — stanica 811—716
„Elektro - Bosanska Gradiška" 813-344.

ČELINAC

U kino-sali prikazuje se film NOĆNI JASTREBOVI u 13 i 19,30 sati.

Dežurna apoteka Doma zdravlja radi od 7 do 15 sati, osim subote, telefon 850-047. Hitna pomoć Doma zdravlja radi od 15 do 07. Dom zdravlja radi od 7 do 15 sati svaki dan osim nedjelje i državnih praznika. Telefon 850—015 — Narodna biblioteka „Ivo Andrić" radi svaki dan od 7 do 15 sati, osim nedjelje i državnih praznika. Telefon 850—013. Autobuska stanica 850—139

KOTOR — VAROS

U Domu kulture film OFICIR I DŽENTLMEN.

Apoteka radi od 7 do 19 sati, a subotom od 7 do 24 sati. Hitna pomoć Doma zdravlja 880-001. Dežurna vatrogasna služba 880—104. Biblioteka radi od 7 do 19 sati.

LAKTAŠI

Nema kino-predstave.

Narodna biblioteka „Veselin Masleša" radi od 7 do 15 sati, a nedjeljom ne radi. Hitna pomoć Doma zdravlja, telefon broj 830—250. Apoteka radi od 7 do 19 sati, subotom od 7 do 14 sati, telefon 830—030. Dobrovoljno vatrogasno društvo 830—006.

SKENDER—VAKUF

Nema kino-predstave.

Biblioteka, pozajmno odjeljenje, radi svaki dan od 7,30 do 15,30 sati, a ponedjeljkom od 10 do 16 sati. Dom zdravlja radi od 7,30 do 15,30 sati, telefon 890—611. Opštinski centar za obavještenje radi od 00 do 24 sata, telefon 890—620.

SRBAC

Apoteka 840—003. Dobrovoljno vatrogasno društvo 840—150. Biblioteka 840—038

PRNJAVOR

Stanica za hitnu pomoć 860—190. SUP 860—001. Autobuska stanica 860—462.

DEŽURNA STRANA

PREDSJEDNIŠTVO SFRJ O OSTVARIVANJU EKONOMSKE STABILIZACIJE

OBAVEZE REPUBLIKA I POKRAJINA

BEOGRAD, 17. decembra (Tanjug) — Predsjedništvo SFRJ održalo je juče proširenu sjednicu - predsjedavao je predsjednik Radovan Vlajković - u čijem radu su učestvovali predsjednici predsjedništava socijalističkih republika i socijalističkih autonomnih pokrajina i najviši funkcioneri Federacije. Razmotreni su neposredni zadaci u ostvarivanju ekonomske stabilizacije zemlje i, s tim u vezi, angažovanje i obaveze republika i autonomnih pokrajina, u skladu sa njihovim ustavnim nadležnostima i odgovornostima.

Time Predsjedništvo SFRJ nastavlja aktivnost započetu na nedavnoj sjednici Saveznog izvršnog vijeća, na kojoj je izašlo sa ocjenama sadašnjeg društveno-ekonomskog stanja u zemlji i stavovima o tome kako da se ono prevaziđe i da se učini odlučan preokret u pravcu ekonomske stabilizacije zemlje.

Na sjednici je konstatovano da je inicijativa Predsjedništva SFRJ naišla na pozitivan odjek u javnosti da se preduzimaju mjere za ostvarivanje njegovih stavova i zaključaka.

SKUPŠTINA UDRUŽENJA SAOBRAĆAJA JUGOSLAVIJE

MANJI PREVOZ ROBE I PUTNIKA

BEOGRAD, 17. decembra (Tanjug) — Prevoznici imaju sve manje posla. Do kraja septembra ukupno je (bez gradskog saobraćaja) prevezeno oko 885,7 miliona putnika i oko 261,3 miliona tona robe. U oba slučaja učinak je za tri odsto manji nego u isto vrijeme prošle godine - rečeno je na današnjoj Skupštini Udruženja saobraćaja Jugoslavije. U porastu su, istina, putovanja željeznicom, avionima i morskim lađama, ali se i dalje najčešće koriste autobusi što je sa stanovišta potrošnje goriva neracionalno. Međutim, drugi prevoznici, a pogotovo željeznica, nisu ni osposobljeni za povećanje prevoza. Slično je i s transportom robe, koja mahom „putuje" drumovima.

U GRANIČNOJ KARAULI KOD KNEŽEVA

BISTA VIKTORA BUBNJA

BELI MANASTIR, 17. decembra (Tanjug) — Povodom Dana Armije danas je kod Kneževa na jugoslavensko-mađarskoj granici u karauli koja nosi ime narodnog heroja general-pukovnika Viktora Bubnja na svečan način otkrivena bista Viktora Bubnja.

Autor biste je doktor medicinskih nauka Vladimir Jokanović, oralni hirurg osječke bolnice, koji se intenzivno bavi kiparstvom već 25 godina.

Bistu je na svečanosti otkrio i o narodnom heroju, istaknutom vojnom starješini i revolucionaru Viktoru Bubnju govorio general-major Sakib Pozderac, načelnik Štaba Sarajevske armijske oblasti.

NJUJORK

UBIJEN „KUM" AMERIČKE MAFIJE

NJUJORK, 17. decembra — „Veliki Pol" Kastelano (73) prvi čovjek američkog podzemlja i glava najjače njujorške gangsterske porodice Gambino, ubijen je u po bijela dana, ispred otmjenog restorana u 46. ulici Menhetna, po svim pravilima filmske zločinačke scenografije.

Očevici i policija saopštavaju da ni filmski velikani Kopola, De Palma i Leone ne bi bolje stilizovali brutalni zločin koji po mnogima otvara poglavlje krvavog gangsterskog rata među moćnicima podzemlja. Trojica profesionalnih ubica su ispalila po šest revolverskih hitaca u glavu i vrat Pola Kastelana i njegove desne ruke, vozača, savjetnika i prijatelja Tomasa Bilotija, izgubili se u popodnevnoj vrevi i sjeli u crni „sedan" koji ih je, pola bloka dalje, čekao. Mada je mnoštvo ljudi vidjelo kako je izvršeno hladnokrvno ubistvo, niko još ne želi da svjedoči. Zna se samo da su, kao u „dobra stara vremena", ubice nosile šešire širokih oboda i do grla zakopčane mantile.

U MADONI DI KAMPILJO

KRIŽAJ DRUGI

MADONA DI KAMPILJO, 17. decembra (Tanjug) — Jugoslovenski smučari nastavili su sjajnu seriju u Svjetskom kupu. U drugom slalomu Bojan Križaj je osvojio drugo mjesto i preuzeo vodstvo u Svjetskom kupu. U Madoni di Kampiljo trijumfovao je svjetski šampion Joans Nilson (Švedska). On je postigao vrijeme 1:37,04. Križaj zaostaje 63 stotinke sekunde, a trećeplasirani Paul Fromelt (Lihtenštajn) 1,44 sekunde. Rok Petrović je pao u prvoj vožnji, nakon što je imao najbolje prolazno vrijeme.

BEOGRAD

URUČENE „NOLITOVE" NAGRADE

BEOGRAD, 17. decembra (Tanjug) — U izdavačkoj radnoj organizaciji „Nolit" danas su uručene nagrade ove izdavačke kuće za najbolja ostvarenja domaćih autora objavljena u toku jedne godine. „Nolitove" nagrade su dobili pjesnik iz Zagreba Danijel Dragojević za knjigu ogleda „Rasuti teret", pjesnik iz Sarajeva Slobodan Blagojević za knjigu pjesama „Slika vojnog saveznika" i profesor dr Dušan Burić iz Novog Sada za knjigu „Savremeno vinogradarstvo".

TAKMIČENJE U „TITOVIM RUDNICIMA UGLJA"

„KAMENGRADU" PRVO MJESTO

TUZLA, 17. decembra - „Titovi rudnici uglja" Tuzla, procjenjuju da u idućoj godini mogu proizvesti 15,4 miliona tona tog goriva. Oni će u narednoj godini proizvođačima obezbijediti 8,94 miliona tona mrkog uglja i oko 6,5 miliona tona lignita.

U odnosu na ocjenu ostvarenja u tekućoj godini proizvodnja uglja u 1986. godini biće veća za oko pola miliona tona, ili za 3,5 odsto.

Radnički savjet je danas proglasio pobjednike u dvomjesečnom rudarskom takmičenju u „Titovim rudnicima uglja", organizovanom u čast Dana rudara Bosne i Hercegovine, 21. decembra. U takmičenju radnih organizacija prvo mjesto pripalo je „Kamengradu" iz Sanskog Mosta. U podzemnoj eksploataciji najbolja je „Stara jama" Rudnika „Zenica" a u površinskoj eksploataciji površinski kop „Vihovići" Rudnika „Mostar". Pobjednicima su uručena radna priznanja.

UNICEP-ovi IZVOZNI POSLOVI

ZAMAŠAN POSAO U ITALIJI

BANJALUKA, 17. decembra — SOUR UNICEP je sa jugoslovensko-italijanskom firmom „Telma" ugovorio plasman 14.000 tona svojih proizvoda na italijansko tržište u narednoj godini. Vrijednost izvoza je oko 8,5 miliona američkih dolara.

U izvoznom kontingentu će biti 3.300 tona celuloznog vlakna, 3.000 tona higijensko-papirne konfekcije, 250 tona celofana...

Ugovorom je predviđen uvoz nekih sirovina kojih nema u Jugoslaviji. Prema procjenama, u UNICEP-u postoje realne mogućnosti za još značajniji posao na italijanskom tržištu.

A.K.

PBS OSNOVNA BANKA „BANJALUKA"

KURSNA LISTA

(formirana dana 17. decembra 1985. godine)

KURS U DINARIMA

Zemlje	Valuta	Kupovni za devize	Srednji za devize	Prodajni zadevize
Austrija	100 šilinga	1718,79	1721,37	1723,95
Belgija	100 franaka	592,60	593,49	594,38
Danska	100 kruna	3336,20	3341,21	3346,22
Francuska	100 franaka	3962,86	3968,81	3974,76
Holandija	100 florina	10728,10	10744,22	10760,34
Italija	100 lira	17,78	17,81	17,83
Norveška	100 kruna	3969,19	3975,15	3981,11
SR Njemačka	100 maraka	12093,93	12112,10	12130,27
Švajcarska	100 franaka	14434,27	14455,96	14477,64
Švedska	100 kruna	3957,61	3963,56	3969,51
Japan	100 jena	150,60	150,83	151,05
V. Britanija	1 funta	436,95	437,60	438,26
Kanada	1 dolar	219,75	220,08	220,41
SAD	1 dolar	302,85	303,30	303,76
Australija	1 dolar	208,21	208,52	208,83

Kupovni i prodajni kursevi za devize primjenjuju se od 14 sati 17. decembra 1985. godine, a srednji kursevi od 18. decembra 1985. godine.

TV

SRIJEDA, 18. DECEMBRA

PRVI PROGRAM

8,25 - Pregled programa
8,30 - TV-kalendar
8,40 - Fliper - program za djecu, XI
9,05 - OBRAZOVNI PROGRAM
10,30 - Vijesti
10,35 - ŠKOLSKI PROGRAM
12,30 - Vijesti
12,40 - ŠKOLSKI PROGRAM — repriza
15,55 - Pregled programa
16,00 - Vijesti
16,05 - Hronika Zajednice opština Bugojno
16,20 - Fliper - program za djecu, XI/12
16,45 - PJ u rukometu: Zagreb-Hromos - Crvena zvezda
18,15 - Pedagoški dani - obrazovni program
18,45 - Doprinos JNA u izgradnji zemlje
19,15 - Crtani film
19,30 - Dnevnik II
19,55 - TV spot
20,00 - Filmoskop - „JOŠ OVAJ PUT" — domaći igrani film
22,50 - Dnevnik III
23,05 - Pregled programa za četvrtak

DRUGI PROGRAM

18,55 - Pregled programa
19,00 - Omladinski ekran
19,30 - Dnevnik
20,00 - Ohridsko ljeto: Gudački kvartet Borodin
20,30 - Obrazovni magazin
21,15 - Studio 2
21,30 - Hiljadu sto godina od smrti Metodija Solunskog - snimak svečane akademije
22,05 - Mesam '85 - Veče Džordža Geršvina
22,50 - Pregled programa za četvrtak

I PROGRAM — 20,00 SATI

JOŠ OVAJ PUT

domaći igrani film

„Filmoskop" emisija posvećena filmu, i ovoga puta sadrži niz zanimljivih priloga. Pored tekućih vijesti, svoje mjesto u emisiji dobili su i kanadski animirani film „Trapez", TV-etida „Filmoskopa" autora Petra Latinovića, alternativni film i video-umjetnost.

U emisiji gostuje i kvintet violončela iz Subotice, koji će se gledaocima predstaviti muzikom iz filma „Žaoka".

U okviru emisije biće prikazan i domaći igrani film „Još ovaj put" redatelja Dragana Kresoje, koji će sa Velimirom Batom Živojinovićem, Radmilom Živković-Bambić, biti gost emisije.

Film „Još ovaj put" je savremena priča o dvojici osuđenika: Maksu, mladom osuđeniku koji trguje drogom, i Džeku, višestrukom povratniku sa robije, koji boluje od neizlječive bolesti. Maks i Džek na sopstveni način žele da grade svoju budućnost i sreću...

U filmu glavne uloge tumače Aleksandar Berček, Bata Živojinović, Radmila Živković, Vladica Milosavljević...

VRIJEME

IZVJEŠTAJ REPUBLIČKOG HIDROMETEOROLOŠKOG ZAVODA BiH

OBLAČNO

ZA BOSANSKU KRAJINU: Očekuje se prolazno naoblačenje, a mjestimično i slabe padavine, uglavnom u prijepodnevnim satima. Najviše temperature od 4 do 8 stepeni.

ZA BANJALUKU: Promjenljivo oblačno, uz mogućnost prolaznih padavina. Najviša temperatura oko 8 stepeni.

ZA NAREDNA DVA—TRI DANA: U drugoj polovini sedmice preovladavaće promjenljivo oblačno, suho i relativno toplo vrijeme. Jedino u jutarnjim satima mjestimično će biti maglovito i nešto hladnije.

VODOSTAJ: Sana-Sanski Most 172 cm, bistra, temperatura vode 7,0 stepeni. Vrbas-Banjaluka 108 cm, bistar, temperatura vode 6,9 stepeni. Na svim rijekama vodostaj u stagnaciji.

GLAS

REDAKCIJA Ulica AVNOJ-a 93. Telefon: direktor i odgovorni urednik 34-417. Redakcija 37-979, 37-977, daktilografi 34-449. Oglasno u Ulici Veselina Masleše 13, telefon 34-448. Teleks 45-208 YU GLAS, OOUR Novinska djelatnost Banjaluka, žiro-račun broj: 10500-603-4106 kod SDK Banjaluka. Pretplata za SFRJ: jednomjesečna 1.100 dinara, tromjesečna 3.300 dinara, polugodišnja 6.600 dinara, godišnja 13.200 dinara, samo za „Nedjeljni Glas" 2.400 dinara godišnje. Pretplata za inostranstvo: jednomjesečna 2.200 dinara, tromjesečna 6.600 dinara, polugodišnja 13.200 dinara, godišnja 26.400 dinara, samo za „Nedjeljni Glas" 4.800 dinara godišnje.

KOPIJU UPLATNICE ZA PRETPLATU POSLATI NA OGLASNO.

Uplate na devizni račun broj: 10500-620-71000-552 kod Privredne banke Sarajevo, Osnovne banke Banjaluka. Rješenjem Republičkog komiteta za obrazovanje, nauku, kulturu i fizičku kulturu SR BiH broj 02-4153/82 „Glas" je oslobođen plaćanja poreza na promet.