GLAS

OSNIVAČ LISTA: SKUPŠTINA OPŠTINE BANJA LUKA

Prvi broj „Glasa" izašao je kao organ NOP-a za Bosansku krajinu u Župici, kraj Drvara, 31. jula 1943. godine. Od 8. februara 1983. „Glas" izlazi kao dnevni list. Izlazi svakog dana rukopisi se ne vraćaju. Pretplata za našu zemlju: mjesečna 810 dinara, tromjesečna 2.530 dinara, polugodišnja 4.860 dinara, godišnja 9.720 dinara. Pretplata za inostranstvo dvostruko.

BANJA LUKA, četvrtak, 16. januara 1992. godine — **Broj 6496, godina XLIX** — **PRIMJERAK 30 DINARA**

IZ LOGORA ZA RATNE ZAROBLJENIKE U STAROJ GRADIŠCI

Oslobođeno 20 civila

● Za oslobođena civilna lica zarobljena u zoni ratnih dejstava utvrđeno da nema osnova za krivično gonjenje

BOSANSKA I STARA GRADIŠKA, 15. januara - Izrazi dobre volje, koji vode miru i slobodi, nastavljaju se u zapadnoj Slavoniji i Posavini. To potvrđuje i podatak o otpuštanju 20 civila na slobodu iz logora za ratne zarobljenike Stara Gradiška za koje je u toku istrage utvrđeno da nisu počinili djela na osnovu kojih bi trebalo da se podnesu krivične prijave. Riječ je o licima uhapšenim u zoni ratnih dejstava od kojih su neki proveli u pritvoru od 30 do 130 dana.

Nadležni armijski organi su danas, uz posredovanje Opštinske konferencije Crvenog krsta Bosanska Gradiška na slobodu pustili **Vinka Jezerčića i Rezu Grgića** iz Borovca, **Slavka Pospišila** iz Smrtića, **Mirka Juršića**, poštara iz Uskoka, **Matu Griadinovića**, ribara, zatim **Luku Matijaševića, Matu Guberovića i Josipa Kičića** iz Gornjeg Varoša nedaleko od Stare Gradiške, **Željka Žužića, Ivana Pavišića i Matiju Filjevića** iz Donjeg Varoša, te **Vesnu Vodlja** iz Pakraca, **Iliju i Zlatu Kranjčić i Rozaliju Lorenčin** iz Lipika, **Petra Štrilića** iz bosanskogradiškog sela Bukovca, **Luku Čegrija** iz Brestovčine, **Hasana Ramića** iz Bosanske Gradiške i **Matu Galenkovića** sa Bijele Stijene, nedaleko od Okučana.

Svi oslobođeni su u jednom saglasni: — u zarobljeničkom logoru nisu bili maltretirani ali su pojedinci, kako nam rekoše, prilikom dovođenja u logor imali neprilika s pojedinim policajcima koji pripadaju teritorijalnoj odbrani. Niko od ovih 20 zarobljenih nije htio da ide u razmjenu, jer se ne osjećaju krivi, a njihovo otpuštanje na slobodu to je i potvrdilo.

Poslije svega što se dogodilo **Mato Galenković** sa Bijele Stijene izjavio nam je danas da se želi uključiti u redove JNA, a toje izjavila i **Vesna Vodlja, Luka Matjašević** nam reče da nije maltretiran, ali da je u pritvoru proveo 130 dana, mada se ne osjeća uopšte krivim. **Mato Griadinović**, poznati savski alas koji je proveo u „zarobljeništvu" više od 80 dana, kaže:

— Oni koji su narode zavadili, ne imali sreće ni u devetom koljenu. Ako bude sreće, kaže Mato, opet ću ja na Savu i Strugovima da lovim ribu i da se družim sa mojim prijateljima u Bosni među kojima je najviše Srba.

G. ŠERBULA

NEMANJA ŠINIK, GLAVNI REPUBLIČKI ŠUMARSKI INSPEKTOR U BANJOJ LUCI

SPRIJEČITI UNIŠTAVANJE ŠUMA

● Iz šuma na području Bronzanog Majdana i Meline prošle godine bespravno i nestručno posječeno oko 2000 „kubika" drveta, a pored toga nelegalno je izvezeno i prodato još 2800 kubnih metara gotovih sortimenata

BANJA LUKA, 15. januara — Juče i danas u Banji Luci boravio Nemanja Šinik, glavni šumarski inspektor u Vladi BIH. Razlog za ovu radnu posjetu su protivzakonita sječa šuma i krađa drvnih sortimenata, koji su na području banjolučke opštine još od prošle godine sve izraženiji. Ministar Šinik je juče, zajedno sa **Milivojem Ivankovićem**, direktorom Šumskog privrednog preduzeća „Banja Luka" i Nedom Maričem, opštinskim šumskim inspektorom, obišao šume u rejonu Bronzanog Majdana i Meline. Utvrđeno je da je pored 2800 kubnih metara već pripremljenih drvnih sortimenata, koliko je nelegalno prodala Mjesna zajednica Bronzani Majdan, bespravno i nestručno posječeno još oko dvije hiljade „kubika" šume.

Radi sprečavanja šumskih krađa i bespravne sječe, danas je održan i sastanak u Centru službi bezbjednosti, kome su osim Šinika, Marića i Ivankovića prisustvovali i **Stojan Župljanin**, načelnik Centra službi bezbjednosti Banja Luka, **Bajazid Jahić, načelnik Službe javne bezbjednosti, Mensur Spahić**, šef odsjeka za privredni kriminalitet i Stevan Marković načelnik odsjeka milicije u CSB. **Zoran Jošić**, načelnik odjeljenja za kriminalitet SJB, te ekipa iz Stanice milicije Centar. Dogovoreno je da se pojača kontrola prevoza drveta na drumovima, a da kontrolu sječe u šumama vrše isključivo lugari jer to i jeste njihov posao. Takođe je zaključeno da su u suzbijanju protivzakonite sječe i šverca drvnim sortimentima najviše zatajili organi pravosuđa, jer i pored toga što je samo Šumsko preduzeće još u julu podnijelo tridesetak krivičnih prijava protiv šumokradica do danas nije poveden ni jedan krivični postupak.

M. M.

NAKON SLOVENAČKE SECESIJE I BANJOLUČKO „GORENJE" SE ODVOJILO OD MATICE

Opstanak uz „Krajs ag Bazel"

● U bivšem prodajnom salonu slovenačkog „Gorenja" ubuduće deficitarna roba iz uvoza i dijelom od jugoslovenskih proizvođača firme „Krajs ag Bazel" ● Nova zajednička robna kuća u banjolučkoj „Karingtonki" otvara se u ponedjeljak, 20. januara

BANJA LUKA 15. januara — Odvajanjem Slovenije od Jugoslavije i zaposleni u banjolučkom „Gorenju" formirali su Društveno preduzeće „Gorenje" Banja Luka. Zbog dobro znanih problema i totalnog zaustavljanja robnog prometa, ne samo sa Slovenijom, promet u prodajnom objektu u prizemlju popularne „Karingtonke" za posljednjih šest mjeseci opao je za više od deset puta. Da sve bude gore, prestale su da pristižu i robe iz republike bivšeg ravnopravnog člana Jugoslavije. Radnici su uz mjesečni bruto — promet od najviše 900.000 dinara jedva sastavljali kraj s krajem.

— Na svu sreću pronašli smo izlaz iz svih problema — priča Rade Cvišić, direktor banjolučkog „Gorenja" — **Stupili smo u poslovni odnos sa poznatom firmom „Krajs ag Bazel", preko koje ćemo nastaviti snabdijevanje robom bijele tehnike, TV—prijemnika, akustike, ukratko izuzetno deficitarnim proizvodima u ovom momentu. Naš novi poslovni partner poznat je i priznat upravo po ovim mogućnostima. Mi ćemo i dalje ostati na elementima veleprodaje, ali sa orijentacijom na slične proizvode da tako kažem „istočnih" dobavljača, koji su znatno jeftiniji. Tu, prije svih, mislim na „Obodin", El Niš „Slobodu" Čačak...**

U potpuno novim uslovima prodajni objekat banjolučkog „Gorenja", smješten u Ulici Ive Mažarana oko 360 kvadratnih metara prodajnog prostora, počeće da radi od ponedjeljka, 20. januara. Zanimljivo je istaći da firma „Krajs ag Bazel" već ima otvorenu robnu kuću u Ulici fra Grge Martića (u suterenu „Jugobanke"), da se za tri dana otvara sličan objekat u Laktašima, a krajem januara i diskont prehrambenih proizvoda u objeku Stadiona sportskih igara u Banjoj Luci.

M. JOKSIMOVIĆ

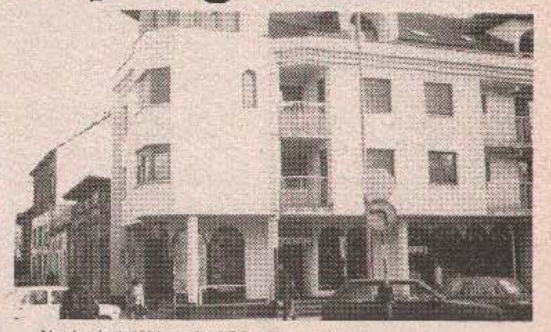

Novi zajednički poslovi DP „Gorenje" i „Krajs ag Bazel"

SKUPLJA STRUJA U BIH

Novi udar na standard

SARAJEVO, 15. januara (Tanjug) — Elektroprivreda Bosne i Hercegovine od danas primjenjuje novi cjenovnik po kome će struja biti skuplja 25 posto.

Tako će u ovoj republici kilovat struje za domaćinstva koja imaju jednotarifno brojilo koštati 4,54 dinara u zimskoj, odnosno 3,05 dinara u ljetnoj sezoni. Za one koji imaju dvotarifna brojila kilovat struje potrošene u vrijeme skuplje tarife košta od danas 5,70 dinara, a one jeftinije 2,84 dinara. Paušal za snagu iznosi 219 dinara mjesečno.

Istovremeno, od ovog poskupljenja izuzeti su oni koji uredno podmiruju obaveze i za njih važi tarifa od 19. septembra prošle godine, po kojoj je kilovat **skupe struje 4,56, a jeftine 2,27 dinara. Uslov da plaćaju po staroj cijeni je da nemaju dugovanja po prethodnim računima i da tako nastave.**

Pošto se radi o novom udaru na standard građana Elektroprivreda i Ministarstvo za rad, zdravstvo i socijalno stanje za naredni „strujni udar" pripremaju program zaštite najugroženijih kategorija stanovništva.

Uz poskupljenje, kao i obično, prezentirani su podaci o dugovanjima Elektroprivredi BiH koja dostižu cifru od 6,52 milijarde dinara, što je ravno tromjesečnoj potrošnji struje u ovoj republici.

U BOSNI I HERCEGOVINI

POVEĆANE PENZIJE

SARAJEVO, 15. januara (Tanjug) — Decembarske penzije u Bosni i Hercegovini, čija će isplata početi 21. januara, biće uvećane za 9,46 odsto. To je uskladivanje penzija s rastom ličnih dohodaka u oktobru prošle godine.

Prema još neobjavljenim statističkim podacima, procenat povećanja penzija na osnovu uskladivanja s platama zaposlenih u novembru iznosiće 15,8 odsto.

U penzijskom fondu BiH očekuju da bi konačno uskladivanje penzija sa primanjima zaposlenih u prošloj godini moglo biti polovinom marta i isplaćeno s februarskim penzijama.

grin

„GRIN"
— GRAFIČKA INDUSTRIJA
— GRAČANICA

Telefon 075/787-132, 781-142
faks 075/781-170, 787-746

Predstavništvo Banja Luka, A. Šeremeta „O"
Telefaks 078/46-215

„GRIN" VAM NUDI BRZU I KVALITETNU USLUGU!

ТРАЖЕНО БРАШНО

тип „500" паковање 25/1
тип „850" паковање 25/1

НУДИ ЖИТОПРОДУКТ

ПАХУЉИЦЕ ОД ЖИТА
— ЗОБНЕ
— ПШЕНИЧНЕ
— ЈЕЧМЕНЕ
— РАЖЕНЕ

ТЕЛЕФОНИ: 751-271 комерцијана
33-022 - централа
31-827 - маркетинг

U DANAŠNJEM BROJU

TV-PROGRAM

Doo ADRIA-IMPEX

ZA PROMET ROBE NA VELIKO I MALO
EXPORT — IMPORT

KUPUJTE GDJE NOVAC VIŠE VRIJEDI
VELEPRODAJA — DISKONT

ADRIA — IMPEX P. AVIJATIČARA 1 (Banjolučko polje), Tel. 30-652 i 38-315

КОНФЕРЕНЦИЈА ЗА ШТАМПУ У СКУПШТИНИ ОПШТИНЕ ЧЕЛИНАЦ

РЕЖИЈЕ (НИ)ЈЕ БИЛО

• На конференцији за штампу у Скупштини општине Челинац поводом оставке др Милорада Кузмановића, предсједника СДС Челинац, енергично одбили оптужбе да је напад на др Кузмановића режиран

ЧЕЛИНАЦ, 15. јануара — Како се могло и претпоставити, оставка др Милорада Кузмановића, предсједника Српске демократске странке у Челинцу његово обраћање јавности и изјаве да се све на посљедњој сједници Општинског одбора СДС одиграло у режији Радослава Брђанина, предсједника Извршног одбора Скупштине општине, те да је заправо због тога поднио оставку, изазвала је бурна и различита реаговања. Јутрос је у челиначкој општини одржана и конференција за штампу на којој су присуствовали **Радослав Брђанин, Свето Ковачевић**, предсједник Скупштине општине, и већина људи које је др **Милорад Кузмановић** оптужио да су учествовали у сценарију за његово „рушење“.

ОДБАЧЕНЕ ТВРДЊЕ

Сви они енергично одбацују тврдње да су учествовали у неком сценарију и организованом нападу на др **Милорада Кузмановића** успут истичући низ врлина и похвала на његов рачун, али и износећи замјерке на његове поједине поступке.

— Лично сматрам да је др Кузмановић добар човјек, али због странке је погрешно схватио власт(?!). Мислим да од своје оставке није требао да прави „бум“ јер Срби морају бити јединствени. Ми само захтијевамо да се поштује легално изабрана власт, СУП, судство и легални органи — рекао је на почетку Радослав Брђанин.

Да режије није било, тврди и **Горан Савић**, директор Општинске управе за друштвене приходе истичући да је странка слабо радила и да је његова Мјесна заједница Штрбе много раније тражила смјену предсједника странке.

— Ја сам и раније упозоравао на слабу сарадњу странке и општинске власти, што је прије свега резултат слабог рада странке — рекао је **Бошко Станчић**, технички секретар СДС Челинац, човјек чију је смјену на посљедњој сједници тражио др Кузмановић што је, како се сада назире, био и повод за раздор и оставку.

— Не вјерујем да је све ово око оставке било режирано. Уколико је и било режије одборници Мјесне заједнице Опсјечка нису у њој учествовали. Морам овдје признати да је др Кузмановић дао велики допринос СДС. Чињеница је да је било неспоразума између руководства општине и предсједника СДС - рекао је **Мирко Пејаковић**, предсједник МЗ Опсјечка.

ЛОША САРАДЊА

О неспоразумима и лошој сарадњи власти и странке говорио је и **Илија Максимовић**, секретар Општинског секретаријата за народну одбрану, оспорио је тврдње др Кузмановића да су напад на њега и оставка режирани додајући да се странка није довољно ангажовала око мобилизације резервиста са овог подручја.

Учесници у разговору са новинарима су скренули пажњу и на резултате које је нова власт постигла за вријеме мандата. Истакнути су успјеси у изградњи локалних путева, наставак изградње регионалног пута до Прњавора, акција на изградњи породичних кућа за породице двојице погинулих резервиста из Челинца, те саниране раније створених дубиоза у општинском буџету. Овом приликом Радослав Брђанин је одбио све оптужбе на његов рачун у средствима јавног информисања да је он на било који начин повезан са набавком и расподјелом бензина у Челинцу.

Заправо, он у свим неспоразумима око снабдијевања босанскокрајишког тржишта с нафтним дериватима види и све чешће, како каже, атаке на њега. Осим тога, према Брђаниновим ријечима напади на њега су услиједили и због објављивања у новинама његовог имена као кандидата за предсједника Владе АР Босанске крајине.

НЕЈАСНО ПИТАЊЕ

На конференцији за штампу још су говорили Свето Ковачевић, Радован Радосавац, Горан Савић, Нено Бабић и Ђорђе Поповић. Сви они су рекли да до оставке др Кузмановића није дошло у ничијој режији и да ће све бити много јасније послије сједнице Општинског одбора СДС која је заказана за 22. овог мјесеца. Тада, констатовано је, рашчистиће се све нејасноће и свачији рад ће бити стављен под лупу.

Оно на што овом приликом није добивен одговор свакако је чињеница да нико од присутних није дао одговор ко је на сједницу Општинског одбора на којој су требало да се расправљају процедурална питања позвао Цимермана Ајдера, новинара „Вечерњих новина“, претходно га обавијестивши да ће се заправо расправљати о смјени др Кузмановића. Тек тада када се буде знао одговор и на ово питање моћи ће се саставити цијели мозаик ове нове замршене челиначке приче. До тада и до коначног одговора зашто је заправо др Кузмановић поднио оставку на мјесто предсједника СДС биће све у сфери нагађања. А та нагађања већ су почела да дијеле становништво у овој општини чиме је одговорност актера овог већ сада случаја да истрају на рашчишћавању сваким даном све већа.

Жељко КОПАЊА

УСТАВНИ СУД ЈУГОСЛАВИЈЕ

Неуставни закони Хрватске

БЕОГРАД, 15. јануара (Танјуг) — Уставни суд Југославије је данас оцијенио неуставним 36 закона које је донио Сабор Хрватске. Тиме је завршен посао на оцјени уставности цијелог пакета од 61 „хрватског закона“ за шта је иницијативу пред Уставним судом покренуло Савезно извршно вијеће. Ријеч је о прописима којима се, у складу са одлуком Хрватске о осамостаљењу, суспендује савезно законодавство.

Оцјену о неуставности сваког од прописа суд је данас донио без веће дискусије. У питању су закони који регулишу све друштвене области — од пословања привредних субјеката, режима вода, до просвјете и културе. Међу њима су и прописи о путним исправама хрватских држављана, о особној исказници, кретању и боравку странаца.

Тест уставности није положила ни одлука Сабора Хрватске о раскиду државно - правне везе са СФРЈ.

ИЗЈАВА МИНИСТРА ИНОСТРАНИХ ПОСЛОВА СРБИЈЕ СЛОБОДАНА ЈОВАНОВИЋА „МОНДУ“

ЕВРОПА ЈЕ БИЛА ПРИСТРАСНА

ПАРИЗ, 15. јануара (Танјуг) — „За разлику од почетка кризе када нам је пружила руку помоћи, коју смо примили с повјерењем, Европа је затим напустила неутралност и непристрасан став и ставила се на страну сецесиониста“. То је дио дуже изјаве министра иностраних послова Србије Владислава Јовановића, коју данас објављује париски „Монд“.

Јовановић је за Карингтонов план рекао „да је подржао једнострани сецесионизам“, док се Европа „супротставила федералној опцији и праву народа у републикама да остану у Југославији“. Тиме се она, додао је министар Јовановић, „изјаснила у корист сецесионизма“, а затим је избацила и име Југославије, мада је европска конференција била сазвана због Југославије“. Прогласила је федерацију „чак мртвом“, прибјегавши на крају ултиматума и увођењу економских санкција, са ново измишљеном теоријом“ о селективним мјерама ове врсте“, што представља економски и политички апсурд. Све је то изазвало неповјерење неких република. Србији и Црној Гори „је чак запријећено и петролејским ембаргом“.

„Брзо смо схватили, нагласио је Јовановић, да се иза такве европске политике „профилира“ једна држава, изразито офанзивна - Њемачка. Она је извршила огроман притисак, омела рад конференције, форсирајући политику свршеног чина и арбитражних судова“.

На опаску „Монда“ да се француска политика ипак разликовала од њемачке, српски министар је одговорио: „Ми смо то жељели, али не видимо суштинску разлику. За Француску, Југославија није приоритетни досје. Један од њених приоритета су односи с Боном и ми то разумијемо. Међутим, то не треба да буде претекст да се затварају очи пред оним што се дешава у Европи и посебно према извјесним аспектима њемачке политике у југословенској кризи“.

ИЗЈАВА МИНИСТАРСТВА ИНОСТРАНИХ ПОСЛОВА СЛОВЕНИЈЕ

Споразум о дипломатским односима

ЉУБЉАНА, 15. јануара (Танјуг) — Владе републике Словеније и Савезне Републике Њемачке споразумјеле су се да су данашњим даном успоставиле дипломатске односе на нивоу амбасадора, саопштило је данас Министарство за иностране послове Словеније.

У саопштењу, усклађеном са њемачком страном, каже се да су између двије државе размијењене ноте, односно постигнут споразум о укидању виза за путовања држављана Словеније и Њемачке у обје земље.

Према споразуму, који данас ступа на снагу држављани Словеније моћи ће у Њемачку путовати са словеначким или југословенским пасошем. Боравак без визе ограничен је на три мјесеца. Једнако вриједи и за држављане Њемачке кад је ријеч о путовању у Словенију.

ГЕНШЕРОВА „РАЗУМНА“ ПОЛИТИКА:

Хрватска испуњава услове

БОН, 15. јануара (Танјуг) — Хрватска је надлежнима у ЕЗ још једном пружила увјеравање да испуњава све услове за дипломатско признање, изјаво је јутрос шеф њемачке дипломатије Ханс-Дитрих Геншер.

У интервјуу на берлинском радију РИАС, Геншер је додао да „Хрвати поштују права мањина у подручјима која није запосјела југословенска савезна војска“.

Њемачку политику према Југославији Геншер је оцијено као „разумну“. Рекао је, такође, да је бонска влада била „у праву кад је процијенила да ће признање (Словеније и Хрватске) водити ублажавању стања“ у Југославији.

Садашњи прекид ватре Геншер је оцијенио као „стабилнији од претходних“. Он је, на крају, изразио наду да ће цијела ЕЗ признати и Хрватску.

Ријеч је, очигледно, о покушају Бона да, и у посљедњем тренутку, извршити притисак на ЕЗ да, упркос примједбама арбитражне комисије, већ данас призна не само Словенију него и Хрватску. Бон у том правцу, иначе, дјелује већ мјесецима.

С Ватиканом, на примјер, синхронизовано је дјеловао у Лисабону и Мадриду да Португалија и Шпанија то такође учине. У Бону, међутим, до посљедњег тренутка остаје неизвјесно ко ће све у ЕЗ слиједити њемачки потез.

Овдје се засад рачуна с Данском, Луксебургом, Белгијом, Италијом и Шпанијом.

„ГЛАС“ Ул. АВНОЈ-а 93. Оснивач листа: Скупштина општине Бања Лука. Издаје и штампа ЈНИГП „Глас“.
Главни и одговорни уредник: *Миро Млађеновић* Директор: *Јосиф Д. Ракић*

Редакцијски колегијум: Мирко Кисјан (земља-свијет), Емин Кркић (деск, замјеник главног и одговорног уредника), Ратко Марић (Бања Лука), Миро Млађеновић (главни и одговорни уредник), Никола Гузијан („Недјељни Глас“), Светлана Пезер (култура), Стеван Рисовић (спорт), Дејан Сочански (Босанска крајина)

Редакција-телефони: главни и одговорни уредник 12-032, деск 12-076, 12-084, дактилографи 12-004, телефакс 12-032. Огласно у Улици Веселина Маслеше 13, телефон и телефакс 11-948, руководилац Пословнице 11-964. Телефакс 45-208 ЈУ „Глас“.
Динарске уплате: жиро-рачун број 10500-601-12456 код СДК Бања Лука

Уплате на девизни рачун број 10500-620-71000-522 код Бањолучке банке ДД Бања Лука
КОПИЈУ УПЛАТНИЦЕ ЗА ПРЕТПЛАТУ ПОСЛАТИ НА ОГЛАСНО
На основу мишљења Министарства за информације СР БиХ бр. 04-021-58-45/91 од 15.2.1991. године „Глас“ се опорезује по стопи од 3 посто из тарифног броја 8 Закона о привременим мјерама о порезу на промет производа и услуга, „Службени лист СФРЈ“ бр. 4/91
Адреса АВНОЈ-а 93. Телефони: централа - (078) 24-055, 24-030, 24-040, 24-179 и 24-180, директор Предузећа и помоћници директора Предузећа 22-654 и 22-659, телефакс 22-668
За РЈ „Графика“ Боро Лубурић

СУСРЕТ ПРЕДСТАВНИКА БАЊОЛУЧКОГ КОРПУСА И ХРВАТСКЕ ВОЈСКЕ

РАЗМЈЕНА ЗАРОБЉЕНИКА — 16.ЈАНУАРА

● У разговорима са представницима хрватске војске било је обостране и критике и самокритике, а формираћемо и групе које ће контактирати, те ћемо тако лакше превазилазити несугласице - рекао је пуковник ЈНА Ратко Лепир

ПАКРАЦ, 15. јануара - Размјена заробљеника, која је раније најављена, јуче у Пакрацу није одржана. Умјесто тога као гест добре воље представници Бањолучког корпуса су предали четворицу рањених припадника ЗНГ представницима хрватске војске.

— Четворица припадника хрватске војске: Марио Маргитић, Желько Тарбук, Давор Целић и Роберт Кохлер су довезени са тешким повредама — рекао је капетан др Ненад Кузмић, из Бање Луке. — Учинили смо све што смо могли и они се налазе ван животне опасности.

Рањени гардиста **Марио Маргитић** (21) је изјавио да су њему и његовим друговима, припадници ЈНА и љекари много помогли и да су били пажљиви према свима.

Предаја заробљеника — рањеника обављена је у присуству чланова мисије Европске заједнице

У присуству чланова посматрачке мисије Европске заједнице јуче су обављени и разговори између представника Бањолучког корпуса на челу са пуковником **Ратком Лепиром** и представника хрватске војске на челу са бригадиром (пуковником) Иваном Пласајом.

— Истакао бих позитиван гест представника ЈНА који су нам предали четворицу припадника хрватске војске - рекао је бригадир Иван Пласај, на конференцији за штампу за новинаре након састанка. — Видимо да су се припадници ЈНА и љекари према њима правилно односили. Данас смо разговарали о размјени заробљеника, те о ексхумацији погинулих и сахрањених у Машићкој Шаговини и код Кусоња. Морам да кажем и то да смо поносни на овај дио фронта гдје се примирје поштује већ десетак дана.

Пуковник Ратко Лепир је нагласио да су вођени разговори о размјени заробљеника, те око даљег одржавања и поштовања прекида ватре.

— Било је у разговорима и критике и самокритике на обје стране - истакао је пуковник Лепир. — У списковима за размјену инсистирали смо да се одвоје цивилна од војних лица. Формираћемо и групе које ће међусобно контактирати, па ћемо убудуће несугласице лакше превазилазити.

Представник мисије Европске заједнице **Габријел Ковач**, из Чешкословачке, оцијенио овај састанак двију зараћених страна као веома успјешан.

Размјена заробљеника договорена је за четвртак 16. јануара.

М. ДИЗДАР

Снимио: М. ШУКАЛО

Припадници ЈНА заједно са хрватским муповцима преносе рањеног гардисту

Рањени гардисти истичу да су се припадници ЈНА и љекари према њима веома пажљиво понашали

Добра сарадња у примирју: бригадир Иван Пласај и пуковник ЈНА Ратко Лепир (десно)

СУДБИНА ИЗБЈЕГЛИХ ПОРОДИЦА У ОПШТИНИ КОТОР-ВАРОШ

Било, не поновило се

● Свака је прича жалосна, а и како не би била када су морали да напусте кућна огњишта, да оставе све што су годинама тешком муком стицали ● Мало ко вјерује да ће мир дуго потрајати и да ће се они вратити својим кућама

КОТОР-ВАРОШ. — Нико од преко 1.100 избјеглица, колико их је у которварошкој општини, ни у сну није могао помислити да ће морати напустити своје домове. Остављене су разрушене и попаљене куће, раздвојене су бројне породице, а за неке се мјесецима ништа не чује. Тужне су исповијести бројних избјеглица које се свакодневно обраћају Штабу за прихват избјеглица и Црвеном крсту за помоћ.

— Деценијама смо живјели заједно, ишли једни другима, заједнички се веселили и никада нисам очекивао да ће се ово десити - каже шездесетседмогодишњи Стеван Кнежевић из Ожеговца код Пакраца, који је у другом свјетском рату три пута рањаван. Супруга Јагода је тешко обољела и сумњам да ће све ово преживјети.

Тужна је и исповијест **Радована Тодоровића** из Шеовице, који је храбро до посљедњих тренутака са сусједима бранио село. Када је кућа порушена, одлучио је да дође у родно Крушево Брдо. Супруга **Равка** је тешко рањена, погодила је граната у главу. Радован већ више од мјесец дана није успио сазнати на којој медицинској установи у Београду је смјештена. Са Равком се кућио више од 30 година, стекао је с њом петоро дјеце.

Мирјана Грујић је са снахом **Милком** и четворомјесечним **Милошем** на тракторској приколици стигла из Дарувара. Успјели су понијети само дјечију одјећу, али за дијете је неопходно обезбиједити храну. Међу избјеглицама има још педесетак беба, а око 200 дјеце је до седам година. Родитељи кажу да је дјеци најтеже објаснити због чега су толико дуго од својих кућа и тешко им је пружити одговор када ће се вратити у топле домове, у школе и игри са вршњацима.

Тужне су приче и осталих бројних избјеглих породица. Судбина сваке породице је посебна тужна прича, а најтужније су исповијести родитеља који су остали без својих најближих. Многи не вјерују у скорији повратак јер је већина кућа порушена.

Д. КЕРЕЗОВИЋ

ВОЈВОДИНА ПОНИЈЕЛА ПОВЕЛИКИ ТЕРЕТ ДОСАДАШЊЕГ РАТА

Војвођани за Југославију

● Свесрдном помоћи Барањи, Славонији и западном Срему Војвођани показали и доказали да су листом за Југославију ● Одзив резервиста 80 одсто већи је него у неким дијеловима Србије

НОВИ САД, 14 јануара (Танјуг) — У досадашњем ратовању у Славонији, Барањи и западном Срему највећи терет поднијела је Војводина. Њена привреда издашно је у храни, и на дуги начин, помагала не само избјеглицама, којих у покрајини из Хрватске има више од 60.000, већ и народ у српској области и припаднике територијалне одбране и добровољце.

Војводина је дала и велики број резервиста у јединице ЈНА које су у зони дејства Новосадског корпуса, признаје командант овог корпуса генерал-мајор **Андреја Сиорчевић**. Из ове покрајине одзив на дјелимичну мобилизацију био је око 80 одсто, што премашује и одзив у неким дијеловима Србије.

ПОМОЋ

У пружању помоћи веома је био ангажован и синдикат ове покрајине који има око 500.000 чланова. **Само синдикат Новог Сада је до сада упутио пет конвоја са око 1400 тона хране у вриједности око 102 милиона динара.** Око 270 породица, из којих је неко био на ратишту преко Дунава, добило је једнократну новчану помоћ. Из Зрењанина је 19 љекарских екипа од Ердута до Книна боравило на ратишту, а у Апатину се око 500 радника одрекло топлог оброка у корист избјеглица. Само су пензионери, некадашњи борци, у овој општини прикупили око 1.200.000 динара на име помоћи избјеглицама којих у општини има око 3.700.

Здравствена служба Војводине, са центрима у Сомбору и Новом Саду, пружила је највећу могућу помоћ ратницима јер је у непосредној близини ратних дејстава. Тако је сомборска болница, у ствари, била највећа ратна болница тренутно у Европи. Економски ова општина морала је да издржава и око 9.000 избјеглица од којих је око 1.400 дјака. Ресторани друштвене исхране у предузећима претворени су у стационаре за избјеглице.

ПОЛА, ПОЛА

У пружању помоћи јављали су се и неки проблеми јер она није прије свега, била равномјерно распоређена на сва подручја и није био увијек добро организован пријем. Они који су примали помоћ имали су утисак, зато, да су напуштени од државе јер су, рецимо резервисте налазили и усред помоћи када је требало ићи на фронт, али када су се вратили са ратишта били су препуштени најчешће сами себи.

У покрајини су зато дошли до закључка да се свака помоћ у свим условима не мјери само интензитетом колико је ко до сада дао већ је потребно да она траје све дотле док има потребе да се она пружа, док се не активирају приведни и људски потенцијали на територијама обухваћеним ратним дејствима. Било је и приједлога да се умјесто издвајања за Косово од један одсто ово подијели и пола издваја и даље за ову јужну покрајину, а пола за помоћ избјеглицама, становништву на ратом захваћеном подручју и борцима који су се вратили са ратишта.

MONETARNI SKANDAL U ZAPADNOJ HERCEGOVINI

NEVAŽEĆI DINAR IZ HRVATSKE

● Riječ je o novcu koji je tajnim kanalima, gotovo preko noći, po tvrdnjama pouzdanih izvora, iz Hrvatske upućen radi zamjene i takozvanog „pranja" za nove dinare ● Niko još ne nazire o kolikoj sumi je riječ, ali se spominje i cifra od preko 350 miliona dinara

SARAJEVO, 15. januara (Tanjug) — Posljednjih decembarskih dana prošle i početkom ove godine u veći broj opština na zapadnog dijela Hercegovine u promet su ubačene velike svote novca već starih i neupotrebljivih banknota Yu dinara, piše današnje „Oslobođenje" ekskluzivno otkrivajući kako se ističe u sarajevskom listu-monetarni skandal u zapadnoj Hercegovini.

Kako navodi sarajevski list, čiji su novinari otkrili ovu aferu, riječ je o novcu koji je tajnim kanalima, gotovo preko noći po tvrdnjama pouzdanih izvora, iz Hrvatske upućen radi zamjene i takozvanog „pranja" za nove dinare. U pitanju su banknote koje je Hrvatska, uvođenjem vlastite monete, trebalo da proglasi ništavnim i uputi u trezore Narodne banke Jugoslavije.

Niko još ne nazire o kolikoj sumi je riječ, ali se spominje i cifra od preko 350 miliona dinara.

Zvanični izvori, prema tvrdnjama novinara „Oslobođenja", nisu raspoloženi za razgovore, ali se u Posušju, tvrde u ovom listu, o svemu može čuti i na ulici jer su građani izrazili nezadovoljstvo ovim događajima. Naime, u sve su umiješani, kako piše list, viđeniji stanovnici Posušja koji su u cijeloj operaciji i dobro zaradili.

Pretpostavlja se — piše dalje u „Oslobođenju" da je slično bilo i u Čitluku, Grudama, Širokom Brijegu, Tomislavgradu i drugim mjestima zapadne Hercegovine, **a kao veza za dotur dinara iz Hrvatske, koji su stizali, navodno, šleperima služila je — ekspozitura SDK u Vrgorcu.**

O finansijskom skandalu, čija je mogućnost na području zapadne Hercegovine kao najbliže regije Hrvatskoj, spominjana još u vrijeme zamjene novčanica posljednjih dana prošle godine, a koju su otkrili novinari „Oslobođenja", za sada nema zvaničnih reagovanja iz Službe društvenog knjigovodstva i Narodne banke Bosne i Hercegovine.

VOZILA OUN DANAS KREĆU ZA JUGOSLAVIJU

DOLAZI NOVA GRUPA OFICIRA

● Zajedno sa vozilima u Beogradu se očekuje i dolazak 16 oficira za vezu

BEOGRAD, 15. januara (Tanjug) — Iz italijanskog grada Pize danas bi put Zagreba i Beograda trebalo da krenu vozila i oprema, neophodni za rad grupe oficira za vezu koja je juče doputovala u Jugoslaviju.

Kako Tanjug nezvanično saznaje, riječ je o 22 vozila, od kojih bi trinaest u petak trebalo da stignu u Beograd. Ostalih devet namijenjeno je grupi koja se nalazi u Zagrebu.

Mada se ne zna tačno o kom tipu vozila je riječ, izvjesna je njihova boja — bijela. Sva vozila su obilježena oznakama Ujedinjenih nacija.

Zajedno sa vozilima u Beogradu se očekuje i dolazak 16 oficira za vezu. Time će njihov broj u Jugoslaviji, kako Tanjug saznaje, biti popunjen. Na osnovu odluke generalnog sekretara, riječ je o 50 oficira iz osamnaest zemalja i njihovom komandantu, Australijancu Džonu Vilsonu.

Do petka oficiri će kako je novinarima još juče objasnio član državnog komiteta za saradnju sa OUN, general-major **Slavko Jović** koristiti vozila koja im je na raspolaganje stavila JNA. Za tu priliku i ova vozila su obojena u bijelo i obilježena oznakama Ujedinjenih nacija.

Komandna grupa, koja bi naizmjenično trebalo da boravi u Beogradu i Zagrebu, koristiće za svoja putovanja avion Jugoslovenskog ratnog vazduhoplovstva.

Dolazak prve grupe oficira trupa UN

„PRELIMINARNI" REZULTATI REFERENDUMA ALBANACA U MAKEDONIJI

GLAS ZA AUTONOMIJU

● Organizatori referenduma tvrde da su za autonomiju glasali i mnogi Makedonci-muslimani, Turci, Romi, čak i Srbi koji žive u opštinama zapadne Makedonije

GOSTIVAR, 15. januara (Tanjug) — Organizatori takozvanog referenduma za teritorijalnu i političku autonomiju Albanaca u Makedoniji su sinoć, na prilično tajnoj konferenciji za novinare, održanoj u Gostivaru, gdje im je sjedište, saopštili „preliminarne" rezultate ovog izjašnjavanja.

Organizatori rukovodstvo takozvane skupštine Albanaca iz zapadne Makedonije tvrde da se **na referendumu, održanom 11. i 12. januara, izjašnjavala 276.921 osoba, što je, navodno 92,56 odsto onih Albanaca koji imaju pravo glasa, te da se za autonomiju Albanaca u Makedoniji izjasnilo čak 99,9 odsto glasača.**

Sudeći prema broju glasača, koji su saopštili organizatori referenduma, ispada da su netačne ranije informacije da pravo na glas ima najmanje 400.300 Albanaca, a ima ih sigurno još manje, pošto organizatori referenduma tvrde da su za autonomiju glasali i mnogi Makedonci-muslimani, Turci, Romi, čak i Srbi koji žive u opštinama zapadne Makedonije.

Na referendumu, koji su makedonske vlasti proglasile nelegitimnim, najveći odziv — po tvrdnji organizatora — bio je u Tetovu, Debru, skopskim opštinama Čair i Kisela Voda i u Resenu. Tamo su, tvrdi se, ostvareni procenti iznad 99 odsto od upisanih glasača.

DANAS U BEOGRADU

Sjednica Predsjedništva SFRJ

BEOGRAD, 15 januara (Tanjug) — Potpredsjednik Predsjedništva SFRJ dr **Branko Kostić** sazvao je za sutra ujutro sjednicu Predsjedništva SFRJ.

Predviđeno je da Predsjedništvo SFRJ razmotri dosadašnji tok aktivnosti državnog komiteta za saradnju sa predstavnicima Ujedinjenih nacija u vezi s dolaskom mirovnih snaga Ujedinjenih nacija u Jugoslaviju.

Predsjedništvo SFRJ razmotriće i informaciju povodom izvještaja arbitražne komisije konferencije o Jugoslaviji o priznavanju pojedinih republika, kao i neka druga pitanja iz svoje nadležnosti, saopštila je služba za informisanje Predsjedništva SFRJ.

PRIVREDNA SARADNJA SRBIJE I KALIFORNIJE

KAPITAL IZ SAD

● Srbija pogodna za poslovne veze s biznismenima iz cijelog svijeta

BEOGRAD, 15. januara (Tanjug) — Do sada provedene sistemske mjere u Srbiji, odlučno opredjeljenje za tržišno privređivanje, i spremnost svih preduzeća i rukovodstva Srbija za zajedničko ulaganje kapitala sa stranim partnerima, pokazuju da je ova republika pogodna za poslovne veze sa biznismenima iz cijelog svijeta — izjavio je **Milan Panić**, američki biznismen srpskog porijekla u razgovoru sa predstavnicima Privredne komore Srbije i više preduzeća.

Ulaganje kapitala bez posebnog rizika donijeće, procjenjuje on, profit na ovom tlu. Najbolja ilustracija za takvo tržišno povezivanje je ulaganje njegove kompanije Aj-SieN (ICN) iz Kalifornije u beogradsku „Galeniku".

S Paničem su razgovarali direktori Naftne industrije Srbije, „Jugopetrola", „Geneksa", „Interesporta", „Centrokopa", Metalurškog kombinata Smederevo, „Jugoeksporta", „Progresa" i PIK „Požarevca".

Zajednički je zaključeno da su moguća mnoga nova poslovna povezivanja i veći obim saradnje privrede Srbije i poslovnih partnera iz Sjedinjenih Američkih Država, u prvom redu iz Kalifornije.

EFIKASNA AKCIJA ZENIČKIH INSPEKTORA

Uhapšena provalnička petorka

ZENICA, 15. januara (Tanjug) — U Centru službi javne bezbjednosti Zenice danas je saopšteno da je otkriveno i pritvoreno pet opasnih provalnika, koji su u posljednje vrijeme opljačkali tridesetak zeničkih stanova, privatnih i društvenih prodavnica, škola i obdaništa. To su **Sead (Mehmedalije) Koblić (24), Enes (Huseina) Ahmić (31), Džemaludin (Ferida) Mahalbašić (34) i Mustafa (Huseina), Ahmić** (33), svi iz Zenice i **Mersad (Alije) Okić** (27), rođen u Lebanu, a nastanjen u Srebreniku.

Oni su, koliko je do sada utvrđeno, opljačkali raznu tehničku robu, televizore, video-rikordere, kvarcne peći, pa čak i nekoliko stotina komada raznog zlatnog nakita u vrijednosti većoj od deset miliona dinara. Pronađen je i spisak s imenima pedesetak bogatijih Zeničana, koje su ovi iskusnii već osuđivani provalnici imali namjeru da opljačkaju.

Provalnici i njihovi pomagači i prikrivači, kako je rečeno, uskoro će se naći na optuženičkoj klupi. Navođeno je da ni jednu od tih provala nisu primijetile ni prijavile [illegible] istraga je u toku.

MAKEDONIJA — BiH

SASTANAK VLADINIH DELEGACIJA

OHRID, 15. januara (Tanjug) — U Ohridu je danas održan sastanak vladinih delegacija Makedonije i Bosne i Hercegovine, koje su predvodili potpredsjednici vlada, Jovan Andonov i Muhamed Čengić.

Razgovarano je o uzajamnim potraživanjima i načinu bilansiranja dugova, platnom prometu i robnoj razmjeni, kao i o nekim konkretnim oblicima saradnje preduzeća Makedonije i Bosne i Hercegovine, navodi se u saopštenju.

Ohrid: dogovor o privrednoj saradnji

POKRETNI ŠALTERI VOJVOĐANSKE BANKE NA RATNIM PODRUČJIMA

Investicija za budućnost

NOVI SAD, 15. januara (Tanjug) — Filijala Vojvođanske banke u Somboru zamijenila je do danas na području Slavonije, Baranje i zapadnog Srema 15 miliona dinara.

Da bi što uspješnije obavila zadatak, banka je otvorila sedam pokretnih šaltera u mjestima ove srpske oblasti. Vojvođanska banka ima stalnu filijalu u Belom Manastiru, a odnedavno i u Vukovaru.

Izvršni direktor banke **Mirko Đurić** napominje da u ovom času banka za ovo nema veći ekonomski interes, ali je to svojevrsna investicija za budućnost.

Prije nove godine na području srpske oblasti na šalterima banke isplaćeno je dva miliona dinara penzionerima.

Banka ima dogovor s vladom Slavonije, Baranje i zapadnog Srema da finansijski pomogne građane srpske oblasti u otkupu poljoprivrednih i drugih proizvoda i u organizovanju kakvog-takvog privrednog života. Da bi to mogla da obavi, banka je u gotovo nemogućim uslovima otvorila filijalu u Vukovaru. Kupila je agregat za struju i jedno terensko vozilo, a investirace i u što bolje tehničko i kadrovsko opremanje filijale.

ZA SLOVENSKU PLAŽU U BUDVI

Počela prodaja aranžmana

BUDVA, 15. januara (Tanjug) — U Hotelsko-turističkom naselju Slovenska plaža u Budvi je zaključen prvi konkretan posao o prodaji aranžmana za naredno turističko ljeto.

Turija Vojvodine ugovorila je 80 ležaja za period od 90 dana. Novi ugovor o prodaji aranžmana na dioničarsko društvo Budvanska riviera i turija Vojvodine zaključiće u drugoj polovini februara, kada će biti poznate cijene za naredno turističko ljeto.

U Slovenskoj plaži kažu da se jedan broj turističkih agencija iz Srbije i Vojvodine već interesuje za zakup ležaja za narednu turističku sezonu.

SVIJET O JUGOSLAVIJI

DRSKA I BEZOBZIRNA NJEMAČKA POLITIKA

● Ponašanje Njemačke probudilo stara strahovanja, piše španski list ABC

BEOGRAD, 15. januara (Tanjug) — „Evropa se vraća haosu kakav je imala na početku vijeka" — kaže danas španski dnevnik „ABC", precizirajući da je taj haos, opet, najviše vezan za „balkanski osinjak".

Tim upozoravajućim riječima list zapravo komentariše odluku zemalja Evropske zajednice da sa današnjim datumom priznaju dvije secesionističke jugoslovenske republike — Sloveniju i Hrvatsku. „Danas sa mape Evrope, kaže list, nestaje jedna neobična i prelijepa zemlja, takva kakvu smo je znali. Riječ je o zemlji koja je bila toliko komplikovana da je teško naći isti slučaj u svijetu. Zapad, međutim, nije uspio da shvati, ili to nije htio, da rat koji se razbuktao u Jugoslaviji nije samo „međustranački konflikt".

„Očekivalo se" piše list „El país", „da će priznavanje dvije jugoslovenske republike — Slovenije i Hrvatske, biti najavljeno zajedničkom rezolucijom Evropske zajednice. Ispostavilo se da tu nije bilo moguće doći do totalnog jedinstva, pa se tako ta odluka donosi bez ikakve vanredne sjednice Ministarskog savjeta, ili nekog drugog tijela. Odluku, dakle, donosi svako za sebe".

KOORDINIRANA ODLUKA

Ta odluka je, međutim, kažu danas ovdašnji komentatori, koordinirana. To se moglo vidjeti i prošle noći iz izjave ministra inostranih poslova Portugala Duša Pinjeira, koji je, govoreći u svojstvu predsjedavajućeg u Ministarskom savjetu EZ, rekao da je saglasnost postignuta i da će svih 12 članica priznati Sloveniju i Hrvatsku.

To je odmah potom potvrdio i šef španske diplomatije Fernandes Ordonjes, koji je rekao da će njegova vlada na jednoj od narednih sjednica donijeti i odluku o uspostavljanju diplomatskih odnosa sa Slovenijom i Hrvatskom. Ordonjes je dodao da je tak av španski stav „u totalnoj saglasnosti sa pozicijom ostalih članica Evropske zajednice".

Španski komentatori, međutim, ukazuju na to da je ta „saglasnost" ipak isforsirana i da je više nego evidentno da je o tom pitanju bilo ozbiljnih razlika u stavovima i da te razlike još postoje. Njemačka je, kažu komentatori, uspjela da se nametne, zahvaljujući svojoj političkoj težini i svojoj politici otvorenih pritisaka.

Bonski „Velt" danas piše da Jugoslavije konačno više nema, a ujedinjena Njemačka se u tom slučaju nije mogla ponašati drukčije nego što se ponašala.

Jedini od vodećih njemačkih listova koji ima komentar povodom priznanja Slovenije i Hrvatske dodaje da „njemačko priznanje Hrvatske i Slovenije bitno mijenja političku geografiju jugoistočne Evrope."

„Ponovo ujedinjeni Nijemci, koji tim priznanjem prvi put poslije 1945. slijede sopstveni put u jednom suštinskom spoljnopolitičkom pitanju bez obzira na neprijateljske komentare zapadnih saveznika, zapravo uopšte i nisu mogli drukčije da djeluju", misli ovaj list.

U komentaru se zatim kritikuje ponašanje „zapadnih velikih sila", odnosno Vašingtona, Londona i Pariza, a poimence i šefa holandske diplomatije Van den Bruka kao predsjedavajućeg EZ zato što su, navodno, mjesecima ohrabrivali „one srpske i jugoslovensko—komunističke snage koje su željele da sve riješe silom".

NAJMANJE „SIGURNA" — BOSNA

Mađarski „Nepsabadšag" konstatuje da „na današnji dan, po mišljenju mnogih, nestaje Jugoslavija, kakva je bila u posljednje 24 godine, i ostaje pitanje šta će je zamijeniti", i dodaje: „odgovor na to pitanje zasad niko nema".

Povodom 15. januara, kada stupa na snagu odluka EZ o priznavanju jugoslovenskih republika, koje to žele, „Nepsabadšag" piše da, pored Slovenije i Hrvatske, priznavanje čeka i Makedonija, kao i Bosna i Hercegovina, „ali je ona, zbog nacionalnog sastava, najmanje sigurna". Za Crnu Goru list ocjenjuje da „istina, nije zatražila priznavanje, ali se ne bi protivila ako bi to bilo učinjeno, možda tako da izgleda kao da je na to prisiljena". Što se Srbije tiče, list smatra da bi se ona „povukla pošto su nacionalni osjećaji dostigli svoj zenit, ali je to teško jer su u međuvremenu porasli apetiti za proširivanje države i u tom pogledu je zavladalo veliko samopouzdanje".

List piše da, u takvoj situaciji, „smirujući uticaj ima okolnost što će se krajem januara održati sastanak Savjeta bezbjednosti UN o njegovoj ulozi u održavanju mira i rješavanju jugoslovenske krize". S tim u vezi, list piše i o dolasku u Beograd i Zagreb grupe vojnih posmatrača UN, koji će uskoro krenuti na područja borbi.

„Nikad poslije drugog svjetskog rata njemačka diplomatija nije bila tako odlučna i drska kao sada" — piše danas u komentaru španski list „ABC" i dodaje da je Bon u pitanju priznavanja secesionističkih republika Slovenije i Hrvatske, djelovao bezobzirno. „Njemačka je", kaže list, „po tom pitanju upotrijebila svu svoju političku težinu i, takođe prvi put poslije drugog svjetskog rata, zaprijetila: da će u tom pravcu djelovati samo ako njeni evropski saveznici budu oklijevali".

Ima puno razloga, kaže autor komentara, koji bi u toj njemačkoj preokupaciji za Balkan mogli da posluže Bonu kao upozorenje da u tome bude diskretniji. To je osjetljiva zona. U Jugoslaviji je zapalien fitilj prvog svjetskog rata, a tako su njemački nacisti u drugom svjetskom ratu uzeli pod protektorat hrvatske „ustaše", jednu represivnu organizaciju koja je u svojim zvjerstvima nadmašila čuvene „SS" formacije, „i nije ništa neobično" dodaje list, „da se danas mnoge zemlje u Evropi plaše da se Njemačka vraća starim opasnim putanjama".

Berlin: Istorija se ponavlja

List dodaje da „ti strahovi dolaze i od njemačke težnje da izađe na Mediteran, što postaje sve očiglednije".

„ABC" podsjeća da je njemačka diplomatija još početkom ljeta krenula u akciju priznavanja jugoslovenskih separatističkih republika, pokušavajući pri tom da privoli za taj stav evropske zemlje i njemačku javnost. „Njemačka vlada u tome nije uspjela do kraja", kaže autor, „ali su Kol i Genšer uspjeli posredstvom štampe i televizije, nudeći građanima otvoreno unilateralne i antisrpske prizore iz rata u Jugoslaviji, da pridobiju za takvu svoju politiku njemačku javnost".

STARO PONAŠANJE NJEMAČKE

Komentator pomenutog lista kaže da je takvo ponašanje Njemačke takođe oživjelo u Evropi stara strahovanja od Njemačke, pa čak i antinjemačka osjećanja. To što je Genšer na posljednjem ministarskom savjetu u prošloj godini, kada je o Sloveniji i Hrvatskoj riječ, pritiskao gas do daske i iznudio podršku za njemačke stavove, neće ništa pomoći da se otklone takva strahovanja.

Dok se u komentarima medija većine zapadnih zemalja već čita „opijelo" Jugoslaviji, u Grčkoj, izgleda, još vjeruju u mogućnost opstanka neke vrste jugoslovenske zajednice. Ocjenjujući blic—posjetu premijera Konstantina Micotakisa Beogradu, Bonu i Rimu, radio „Glas Grčke" smatra da „plan srspkog predsjednika Slobo-

ARAPSKI ISTOK

Strah od Alžira

● Vrh islamskog fronta u Alžiru zvanično je nedavno proklamovao da je „demokratija svetogrđe" ● Među ovdašnjim posmatračima izražava se ozbiljna bojazan da novonastala situacija u Alžiru otvara put ka široj konfrontaciji sekularnih i islamskih snaga u arapskom prostoru

AMAN, 15. januara (Tanjug) — Poništavanje parlamentarnih izbora u Alžiru i namjera vojnog vrha da silom spriječi dolazak islamskog bloka na političku scenu, izazvali su na arapskom istoku ozbiljnu bojazan od vaskrsnuća vojne diktature na račun demokratskih procesa, ne samo u Alžiru, nego i na cijelom arapskom prostoru.

Istovremeno, političke partije, grupe i intelektualni krugovi sa svih područja političkih podjela ocjenjuju da bi, takođe, dolazak na vlast islamskog fronta spasa u Alžiru — ukoliko bi bio održan drugi krug izbora (prvi islamisti ubjedljivo dobili), vodio ka punom porazu ideje političkog pluralizma.

Vrh islamskog fronta u Alžiru zvanično je nedavno proklamovao da je „demokratija svetogrđe".

Političke snage, od krajnje ljevice do krajnje desnice, našle su se, razvojem situacije u Alžiru, pred dilemom odgovora na komplikovano pitanje: da li je održivo i prihvatljivo ukinuti (alžirski) demokratski proces, da bi se zaustavio pokret za koji se vjeruje da bi, kada bi došao na vlast, okončao svaku nadu u politički pluralizam, s obzirom na to da se fundamentalno islamsko učenje, kakvo zastupa i alžirski islamski pokret, protivi svakoj višepartijskoj demokratiji.

Dilema je aktuelna sa stanovišta dobrog broja arapskih zemalja u kojima islamske struje i fundamentalističke grupe imaju jak politički i ideološki uticaj na stanovništvo. Odgovor na „alžirsko pitanje" umnogome treba da odredi i odnos zvaničnih režima prema Muslimanskoj braći i drugim ekstremnim islamskim grupama koje traže i osvajaju prostor na političkoj areni (Jordan, Sudan, Tunis).

Debata, koja se povodom alžirskog slučaja zametnula u zemljama arapskog istoka (i cijelog arapskog svijeta), trenutno je zaustavljena na ocjeni da su obje opcije na sceni — nedemokratske: odluka alžirskog vojnog vrha da silom poništi uspjeh islamista na slobodnim parlamentarnim izborima, i najava islamskog fronta u Alžiru o ukidanju političkog pluralizma (demokratija kao blasfemija).

Među ovdašnjim posmatračima izražava se ozbiljna bojazan da novonastala situacija u Alžiru otvara put ka široj konfrontaciji sekularnih i islamskih snaga u arapskom prostoru, za šta se glavna krivica pripisuje neuspjehu postkolonijalnih nacionalnih režima da na vrijeme (prije islamske plime) ostvare otvaranje prema demokratiji i političkom pluralizmu.

RUSIJA MIJENJA DEVIZNI SISTEM

Rublja pred devalvacijom

LONDON, 15. januara (Rojter) — Rusija će uskoro iz temelja promijeniti svoj devizni sistem, uključujući i veliku devalvaciju rublje. Zaključak je jedne studije koju je uradila investiciona banka „J. P. Morgan".

Rusija će, tvrdi ova banka, uvesti nov devizni sistem koji će obuhvatati slobodno fluktuirajući međubankarski kurs za sve nevladine devizne transakcije.

Novi devizni sistem će takođe uključivati fiksni komercijalni kurs od 110 rubalja za dolar za vladine trgovinske transakcije, u poređenju sa 1,7 rubalja za dolar sada, ističe se u ovoj studiji.

Iznos čvrste valute koju izvoznici moraju da predaju državnim vlastima će biti snižen na 40 odsto za neke ključne sirovine i razmjenjivače se po kursu na nižem od polovine komercijalnog kursa, to jest od 55 rubalja za dolar.

Takođe će biti uveden nov porez od 10 odsto na konvertibilni prihod, preko onog iznosa koji se predaje državi, a koji će biti kanalisan u valutni stabilizacioni fond.

ZAMJENIK DIREKTORA CIA PODNIO OSTAVKU

Direkcija CIE: Nepoznati razlozi ostavke Ričarda Kera

ODLAZAK KERA

VAŠINGTON, 15. januara — Zamjenik direktora Američke obavještajne službe CIA Ričard Ker podnio je ostavku, saopštila je juče Bijela kuća.

U saopštenju se, kako navode agencije, precizira da je Ker napustio CIA poslije 32 godine rada u obavještajnoj djelatnosti, ali se ne navode razlozi njegove ostavke, koja stupa na snagu 2. marta.

Današnji drugi čovjek CIA nalazio se na tom mjestu od marta 1969. godine, a prije četiri mjeseca je svjedočio pred senatom o iransko—kontraškoj aferi.

Ker je tom prilikom izjavio da je avgusta 1986. ukazao sadašnjem direktoru CIA **Robertu Gejtsu** na mogućnost da se novac od isporuka oružja Iranu šalje kontraškim pobunjenicima u Nikaragvi, koje je podržavala administracija bivšeg predsjednika **Regana**. Gejts je, međutim, opovrgao navode o takvom razgovoru sa svojim zamjenikom.

У БАЊОЈ ЛУЦИ ЈОШ ЈЕДНА РОБНА КУЋА

У СУБОТУ ЗА КУПЦЕ

У петак ће званично бити отворена робна кућа и ресторан „Адрија", док ће за купце почети да ради наредног дана. То је јуче речено на конференцији за штампу.

Укупан простор у ком је смјештена робна кућа и ресторан је око 2.500 квадратних метара, адаптација је трајала 12 мјесеци, а уложено је више од 35 милиона динара. Овај објекат отвара Мјешовито предузеће „Адриа трејд", чији су оснивачи „Континентал" и господин **Милан Црнић**, приватник из Бање Луке.

— Основни циљ је да се бањолучком и крајишком тржишту понуди што квалитетнији асортиман производа, а мени „Адрији" ослањамо се на више од 400 добављача — каже г. Милан Црнић.

Ова РК ће имати око 20 одјела-мушки, женски, дјечији, спортски, као и одјел алата, боја, лакова, техничке и акустике, малих кућанских апарата, козметике, бебиодјел...

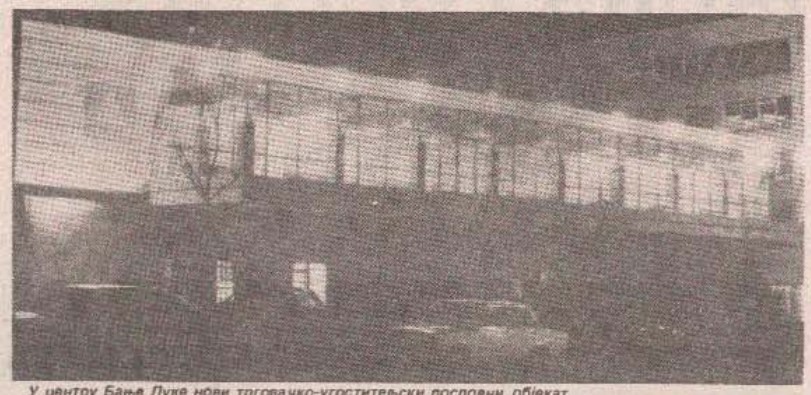

У центру Бање Луке нови трговачко-угоститељски пословни објекат

На другом спрату је ресторан. Изузетно декорисан и уређен простор за пословне и друге састанке.

У опремању овог објекта помогле су фирме „Селко", ПП „Бутковић, ПП „Молер", „Бифакс", сви из Бање Луке, као и „Велмонт" из Босанског Новог.

Предузеће, „Адриа трејд" запошљаваће око 70 радника, првенствено угоститељске и трговачке струке, што је уз проширење понуде у ове двије области и отварање радних мјеста био један од наших циљева - истакао је г. Милан Црнић.

Дакле, „Адрији" вам неће само понудити робу него ће вас угостити и обезбиједити угодне тренутке.

Р. ШКОНДРИЋ
Снимио: Р. ОСТОЈИЋ

ПОВОДОМ ДАНА ВОЗАЧА И МЕХАНИЧАРА

НАГРАДЕ НАЈБОЉИМА

Сваке године, до ове, уз пригодну свечаност поводом Дана возача и механичара, додјељиване су награде најбољим возачима и механичарима у „Аутопревозу". Ове године овај празник ће се обиљежити онако како одговара времену у ком живимо, са мање спавања и с мањим закашњењем.

Осим интерних „Аутопревозових" награда, биће уручене и традиционалне фабричке награде. Интерне награде „Аутопревоза" су новчане, а фабричке су сат и диплома. Тако је 39 возила и 80 возача награђено за 200 до 900 хиљада пређених километара без генералне оправке. То су Јово Милинковић, Момир Чикмен, Боро Алексић, Петко Маринковић, Јосип Јосиповић, Сафет Турчинхоџић, Мустафа Оканović, Мишо Мелић, Војо Трифуновић, Стојан Жарић, Славко Васић, Ратко Шурлан, Јово Петровић, Петар Бубић, Миле Ђумић, Драго Чорда, Недим Клипић, Новак Малетић, Иво Јерковић, Иван Купчак, Миодраг Шушњар, Станко Малешевић, Ратко Јотановић, Весо Амџић, Иво Граховац, Милорад Мајкић, Радослав Поповић, Мирко Милиновић, Милорад Радосављ, Боро Марковић, Драган Тица, Павле Паспаљ, Вид Јанковић, Бранко Топић, Стево Добријевић, Љубомир Станић, Иво Алексић, Гојко Дубравац, Јосо Матошевић, Рајко Ђукић, Симо Стојић, Душан Бургић, Боро Гранулић, Богдан Ђукић, Перо Радановић, Милан Миљуш, Вито Видовић, Васкрсије Божић, Зијад Кязић, Јеленко Живковић, Митар Пучић, Бошко Пеулић, Момчило Сопић, Љубо Малинић, Милош Јочић, Милан Раковић, Ратко Савић, Предраг Радељић, Илија Дринић, Алекса Пакић, Перо Ђумић, Илија Галић, Стојан Григорић, Сретко Чучић, Триво Тодић, Недељко Петковић, Здравко Ђукић, Ненад Дуронић, Адил Јашаревић, Јово Михајловић, Ђуро Јаковљевић, Саво Талић, Станислав Шумоња, Анђелко Пејаковић, Славко Пејаковић, Анђелко Бајић, Зоран Грујић.

Дванаест возила и четрнаест возача награђено је за исти број километара са генералном поправком, а то су: Милорад Кондић, Славко Ритан, Пане Мартић, Тодор Паликућа, Драго Вучковић, Петар Бркић, Илија Јашић, Ђуро Гајић, Стоје Сладојевић, Бранко Бабић, Саво Шаиновић, Нијаз Јарчевић, Радован Станић, Ратко Палачковић.

Од механичара „Аутопревоз" је наградио Воју Гајића, Стипу Вукадиновића, Радојицу Ђујића, Илију Вучковића, Муриса Ганића, Владу Комара, Љубу Кошпића, Гостимира Гајића, Маријана, Јурића, Мирослава Вучковића, Енеса Цркића, Милана Ковачића, Радомира Чикића, Душана Јеловца, Недељка Станића, Слободана Живковића, Томислава Пупића, Јовицу Оровца, Душка Арнаута, Љубу Тодоровића, Бору Режвка, Милана Шоботу, Илију Зељковића.

Од ових возача и механичара ФАП ФАМОС, Београд, наградио је 36 возача и 5 механичара, ТАМ Марибор 14 возача, а „Икарус" 19 возача.

Желимо им све најбоље на путевима и да их сљедеће године буде више међу награђенима.

С С

У БУЈАКУ

БМВ-ом на бициклисту

На раскрсници улица Скопске, Милана Цвијетића и Војића пута у Бујаку, у уторак, у 19.15 сати, тешко је повријеђен бициклиста **Вид Гагула (47)** из Бање Луке.

Њега је ударио путнички аутомобил БМВ 333 1, регистарских ознака БЛ 182-578, којим је управљао **Виктор Нанут (36)** из Бање Луке.

Гагула се налази у шок-соби у бањопучкој болници. Истрага је у току.

М.С.

БАЊА ЛУКА

Умро Никола Окулић

У Бањој Луци је 15. јануара, у 82. години, умро Никола (Ђуре) Окулић Нико, носилац „Партизанске споменице 1941. године" и резервни мајор ЈНА.

Никола Окулић рођен је 1910. године у Шипову код Јајца. Као напредан предратни радник, 1941. године активно се укључио у припрему устанка у свом родном крају. Био је борац Трећег крајишког одреда и Седме крајишке НОУ бригаде. У току НОР-а вршио је одговорне војно-политичке дужности, а у послијератном периоду учествовао је у органима народне власти и друштвено-политичким организацијама. Добитник је више одликовања и друштвених признања.

Сахрана Николе Окулића обавиће се 16. јануара (четвртак) у 14.30 сати на Новом гробљу у Бањој Луци.

БАЊАПУКА У АРХИВСКИМ ДОКУМЕНТИМА У ДОБА БОСАНСКОГ УСТАНКА 1875-78 И АУСТРИЈСКЕ ОКУПАЦИЈЕ 1878. ГОДИНЕ (8)

НЕПОДНОШЉИВИ НАМЕТИ

Пише проф. др Галиб ШЉИВО

• Непознати аутор сликовито описује услове који су довели до устанка 1875. године у Босни • „Због превеликог опорезивања и притискања, избјегао је још неисељени дио хришћанског становништва у прољеће 1876. у планине, наоружао се и постао устаник или крадљивац"

Какве су биле прилике у Босни и Херцеговини на почетку устанка у Босни сликовито је описао непознати аутор у меморару **„Geschichte der osterreichischungarischen Politik in der Occupations frage Bosniens in der Herzegovina"**.

„Зима од 1875 на 1876. је била крајње оштра. Сточна пошаст харала је већ годинама и пљачкаши и уништавачки покрети присилили су хиљаде хришћана на избјеглиштво у сусједне државе: Аустро-Угарску, Србију и Црну Гору. Из тог разлога стање стоке у Босни и Херцеговини се смањило, њиве су због манка радне снаге остале непосијане, заустављена је трговина, јер трговци у иностранству више нису имали кредита, смањени су државни приходи због неплаћања пореза и касе су се испразниле. Не обазривши се на то државне власти као и велепосједници узели су у примјену најтроже мјере да би утјерали порез и закупнине, бацили су стога становништво у очај и ставили земљу у добоку биједу.

Такса за ослобођење од служења војске од 900.000 пјастера подијељена раније на 30.000 хришћанских војних обвезника, требала се сада, будући се већина исселила, подијелити на само 8.000 особа. Закупнина, која се ранијих година плаћала након жетве, морала се већ у прољеће, када сељак неиа од чега живјети, уплаћивати. Сточни регистар, на основи којег се одређивао порез, састављан је већ два мјесеца раније, како ерар не би био на губитку због губитка стоке. Због превеликог опорезивања и притискивања, да би избјегли порезиних егзекуторина, избјегао још неисељени дио хришћанског становништва у прољеће 1876. г у планине, наоружао се и постао устаник или крадљивац. Концем године било је убијено 5.000 људи, преко 100.000 се дало у егзил из 52 мјеста Санџака или државних котарева. Осим Градишке још су само 4 града била исправна: мали градови Стари Мајдан, Кључ, Гламоч, Петровац, Кулен Вакуф, Крупа, изгорјели су у пожару.

У идућој години 1877. стање се поправило утолико, по успостављању мира у Босни и Херцеговини након одласка башибозука али само толико, колико је то уопће било могуће у једној земљи, у којој се никада не зна гдје престаје устаник, а гдје почиње попов".

КУДА КАКО КАДА

• КИНА

КОЗАРА: РОКИ 4 (амерички акциони) у 16, 18 и 20 сати.
ВРБАС: БЛЕКИ, ЦРНИ ГУСАР (авантуристичка комедија) у 17 и 19 сати.
У 21 сат — КАРИН И БАРБАРА СУПЕРЗВИЈЕЗДЕ (еротски филм).
ПАЛАС: велика сала — ПЛАЧЉИВКО (омладински филм) 10, 16, 18 и 20 сати.
мала сала — ВИКЕНД С МРТВАЦЕМ (америчка комедија) у 17 и 19 сати.
У 10 и 21 сат - ХЕНРИ И ЏУН (америчка секси-комедија).
„Бањалука-филм" задржава право измјене програма.

• МУЗЕЈ БОСАНСКЕ КРАЈИНЕ
Стална поставка. Музеј ради од 9 до 13 и од 17 до 19 сати.

• У КУЋИ АКАДЕМИКА ВЛАДЕ МИЛОШЕВИЋА
Изложба „Одјећа, накит и вез Босанске крајине".

• НАРОДНО ПОЗОРИШТЕ
Представа „Укокај мог мужа" — Алда Николајеву у 19 сати (за грађевинство).

• ДЕЖУРНА АПОТЕКА
Ноћу дежура апотека „1. мај" у Улици Владимира Назора број 19. Телефон 11-088.

• БИБЛИОТЕКА
Одјељења у Дому радничке солидарности, као и огранак у Мејдану, раде од 7.30 до 19.30 сати. Огранак у Ивањској ради од 10.30 до 13.30 сати. Телефон 34-994.

• ГАЛЕРИЈЕ
УМЈЕТНИЧКА ГАЛЕРИЈА
У изложбено-продајном салону изложба графичких листова афирмисаног умјетника Петра Валдега. Галерија ради од 10 до 19 сати.
УМЈЕТНИЧКА ГАЛЕРИЈА „ПЕЛАГИЋ"
Заједничка изложба чланова Атељеа сликара и вајара РКУД-а.
СПОМЕН—ЗБИРКА ДРАГИЊЕ И ВОЈЕ ТЕРЗИЋ
Налази се у Улици Владимира Назора број 19.
ГАЛЕРИЈА-АТЕЉЕ „ДАЦЕШИН"
Налази се у Алеји ЈНА број 16.

• ВАЖНИЈИ ТЕЛЕФОНИ
СУП 92, Ватрогасци 93, Хитна помоћ 94, Болница 33-725 (стара болница), 38-111 (Паприковац). Аутобуска станица 45-355, Жељезничка станица 31-229, Такси-станица 22-222 и 12-330. Инспекција 32-995, „Електробањалука" 44-811 и 45-099.
Сервис за хитне поправке у становима (до 15 сати 45-552) и (од 15 сати — 45-404). „Путник" 43-900, „Компас" 42-454, „Атлас" 12-810, „Унистурист" 41-576, „Туристбиро" 23-143, „Славник-Копер" 31-113, Младост БиХ 39-835, „Континентал" 35-629.

ПОЛАСЦИ ВОЗОВА ЗА (ПРИВРЕМЕНО):
БРЗИ ВОЗ (ДИРЕКТНО)
САРАЈЕВО: 5.24, 12.30, 18.19
МОСТАР И ЧАПЉИНУ: 12.30
БИХАЋ: 5.00, 9.57, 20.20
БОСАНСКИ НОВИ: 15.59 (веза за Бихаћ)

ПУТНИЧКИ ВОЗОВИ:
БОСАНСКИ НОВИ: 5.00, 7.10
ПРИЈЕДОР: 5.00, 7.10, 10.08, 14.40, 19.07
ДОБОЈ: 4.26, 7.12, 10.20, 14.45, 22.25

ДОЛАСЦИ ВОЗОВА ИЗ (ПРИВРЕМЕНО):
САРАЈЕВА: 9.55, 20.17
МОСТАРА И ЧАПЉИНЕ: 15.59
БИХАЋА: 5.22, 12.30, 18.17
БОСАНСКОГ НОВОГ: 5.59, 21.05
ПРИЈЕДОРА: 6.18, 13.29, 18.46
ДОБОЈА: 5.52, 9.28, 13.23, 17.42, 21.56

• ПОЛАСЦИ АУТОБУСА ЗА (ПРИВРЕМЕНО):
САРАЈЕВО: 7.45, 12.00, 16.00
МОСТАР: 6.00, 13.00
КРАГУЈЕВАЦ: 6.00
СРПСКА ЦРЊА: 13.00
ШИБЕНИК (ДО КНИНА): 7.30
БЕОГРАД: 5.00, 6.00, 9.30, 10.10, 10.15, 12.00, 15.00, 17.30, 23.30
НОВИ САД: 13.00
БИХАЋ: 5.45, 7.20, 11.00, 13.00, 17.50
ЉУБЉАНА: 12.00 (по Босанског Брода)

УЗ ОДЛУКУ ПРОФ. ДР ЕШРЕФА БЕЋИРОВИЋА ИЗ ТУЗЛЕ ДА ИСПИТЕ НЕ ОДРЖАВА У БАЊОЈ ЛУЦИ

ДНЕВНИЦЕ ЗА „РАТНУ ПСИХОЗУ"

● „Калашњикови" у хотелу и наоружани војници у Бањој Луци нису прави разлог зашто тузлански професор не држи испите за студенте Медицинског факултета. Он прећуткује да је од овдашњег факултета тражио већу надокнаду и посебне услове, и да је с разлогом - одбијен

БАЊА ЛУКА, 15. јануара - **Двадесетак студената пете године, апсолвената бањолучког Медицинског факултета, полагаће 24. јануара испит из предмета физијатрија. Међутим, то неће обавити у Бањој Луци, него на Медицинском факултету у Тузли. Испит је тако заказао проф. др Ешреф Бећировић, шеф Катедре за физијатрију тузланског Медицинског факултета, који је исти предмет предавао и у Бањој Луци.** Умјесто да професор дође пред своје студенте, којима је држао предавања и да их испита, они морају путовати у Тузлу. У децембру је такође једна група бањолучких студената овај испит полагала - изван Бање Луке.

Зашто тузлански професор не долази више у Бању Луку?

НИЈЕ „КАЛАШЊИКОВ", НЕГО...

Тузланском новинару професор Бећировић је дао специјалну изјаву коју је објавило сарајевско „Ослобођење". Професор објашњава „да откако, поготово на просторима Босанске крајине, траје рат и ратна психоза, откако су покидане саобраћајне везе и попустила безбједност, немогуће је бити дисциплинован на послу, нарочито на испитима. **„Постало је бесмислено спавати у хотелима у којима има више наоружаних војника него цивила или одсјести у хотелу у којем на столу леже одложени „калашњикови" а поглед у пушчану цијев асоцира на најцрње - на убијање. У таквим условима човјек и не помишља да од факултетских власти тражи да му повећају надокнаду од 1.600 динара мјесечно за држање катедре (уз трошкове путовања и спавања) - рекао је др Ешреф Бећировић, налазећи оправдање за своје одсуство из „такве" Бање Луке?**

Ово би се и могло уважити и објаснити страхом једног професора за своју безбједноцт, да не постоји један други, али много јачи разлог због којег овај доктор наука на жели више пред бањолучке студенте. О том разлогу професор Бећировић не говори тузланском новинару. Разлог је изван рата а дубоко у професорском џепу. Наиме, управо је овај новинар извјештавао са новембарске сједнице Савјета Медицинског факултета у Бањој Луци када је одбијен захтјев тузланског професора да му се повећа надокнада за извођење наставе из предмета физикална медицина и рехабилитација. **Чланови Савјета су размотрили допис из Тузле и прерачунали да нема основа за повећање надокнаде, јер његов ангажман не одговара обавезама које прописују нормативи овог факултета. У том допису професор Бећировић из Тузле пише: „Због тога предлажем да ми установите нову надокнаду, а то је 50 одсто од редовне плате доцента на предклиници, плус дневнице, путне трошкове, односно превоз Вашим аутом и смјештај као до сада. У противном мом захтјеву обавјештавам Вас да моја обавеза према Вама престаје 1. новембра 1991. године".**

Савјет је „удовољио" овом захтјеву професора, он више није ангажован на Медицинском факултету у Бањој Луци, његов допунски рад је прекинут, али за све „надокнаде" које је примио као и раније треба да одржи испите за студенте. Они, међутим, морају пред њега у Тузлу.

ЈЕДАН ОВАМО, ДЕСЕТ ТАМО

Како сазнајемо на Медицинском факултету у Бањој Луци, покушаће већ за овај јануарски рок ангажовати професора физијатрије из Сарајева, како студенти не би морали путовати из Бање Луке.

Добили смо податке од Владимира Николића, секретара факултета, да је физијатрија предмет који се слуша само један семестар у петој години, да малтене означава крај студија и да је студентима стало да га што прије окончају и заврше студиј. Према нормативима бањолучког Медицинског факултета професор Бећировић је по овдашњем наставном плану и програму годишње морао одржати до 30 сати предавања, консултације са студентима а, требао је водити бригу о асистентима, који држе вјежбе под надзором професора. Ништа од тога није било, осим неколико предавања које је тузлански професор одржао (углавном викендом) у марту, априлу, мају и јуну. Послије тога није се појављивао до октобра, а онда је стигао његов захтјев за повећање надокнаде. Од бањолучког факултета је опет, по договору и правилницима, за допунски рад примао током цијеле године једну петину личног дохотка доцента који износи (без минулог рада) око 16 хиљада динара. За свој недовољан ангажман, професор није имао основа тражити више новца и остале услове.

О свему томе - ни ријечи за јавност. Прича о наоружаним војницима и „калашњиковима" у Бањој Луци тек је изговор али и оцјена госта који је иритиран одлуком Савјета факултета а не ратном психозом. Ако већ говори о безбједности, да ли је помислио на то да умјесто њега на другу страну путује, истим путем, двадесетак студената и не мисле да је то тако опасно.

На Медицинском факултету кажу да имају одличну сарадњу са осталим професорима из других центара, да и данас несметано долазе професори др Хемдија Ремић из Београда, др Михајло Бајић из Новог Сада, три професора из Сарајева, раније професори из Скопља, Загреба... Сви савјесно обаве свој посао па чак и не питају за надокнаде. Принцип сарадње и помоћи матичним факултетима функционише, све док се лични интерес на испријечи на његовом путу. У случају тузланског професора он је јачи од обавезе да помогне својим студентима.

Нада ПУВАЧИЋ

ИСТОРИЈА И НАУЧНИ ПРОЈЕКТИ — ДР ЂОРЂЕ МИКИЋ, НАУЧНИ САВЈЕТНИК

ИСПРАВЉАЊЕ НЕПРАВДЕ

БАЊА ЛУКА, 15. јануара - **Након петогодишњег истраживања, др Ђорђе МИКИЋ, научни савјетник Института за историју у Бањој Луци, завршава рад „Политичке прилике у првом свјетском рату (1914-1918)". Започео је научноистраживачки рад 1968. године. До сада је објавио текстове у више монографија, то чланке и прилоге у књигама, стручним зборницима и часописима. Директор је Института за историју у Бањој Луци, гдје је запослен од његовог оснивања.** *По повратку из Приштине у завичај, 1980. године, занимало га је раздобље аустроугарске управе у Босанској крајини, а написао је и прилог - Срби у Турском царству 1878 - 1912. објављен у „Историји српског народа". Нови пројекат о првом свјетском рату који је управо окончао, подијељен је у четири главе. Финансиран је дјелимично од СИЗ-а науке БиХ, данашњег Фонда за науку БиХ. Према југословенском конкурсу било је предвиђено потпуно обезбјеђење средстава. Четири цјелине су - Рат са поданицима, Најбоље политика никаква политика, Политика без политичара и институција 1916. и Омнављавање политичког живота средином 1917. године.*

— Циљ пројекта је да обради политичку прошлост Босне и Херцеговине у првом свјетском рату, јер је она остала неосвијетљена у нашој југословенској историографији. Иако је у Босни рат и почео, а сви крајеви или народи, државе, као Србија, Црна Гора, добили су своје монографије. Одржана су и три научна симпозија у овој теми. Једино је Босна остала по страни и недостајао је аутор за овај период. **Проф. др Хамдија Капиџић** је почео са чланцима, али није успио да направи синтезу. Истина, и **академик Милорад Екмечић** покушавао је али је више обрадио Србију и њене ратне циљеве. Вјероватно га је и сама грађа одвраћала хватања укоштац са тим питањем. То је деведесет одсто грађе на њемачком језику, стара готица, чиновничке скраћенице. И само писмо, нечитко, може да буде један од разлога за одлагање обраде. Извори за овај пројекат су највише грађа из Архива БиХ, више архива у Бечу и нешто мало архиви у Београду и на Цетињу.

● Зашто сте се опредијелили за изучавање овог периода?

- Изучавање првог свјетског рата није било моја ранија преокупација. У науци сам започео са научним истраживањем косовско-метохијских проблема, аустријско-турским односима, а из босанске историје бавио сам се прошлошћу Босанске крајине и то само у вријеме аустријске окупационе управе. Овај период рада услиједио је као ангажовање нових истраживача да заврши Историју БиХ. СИЗ науке БиХ расписао је конкурс и ја сам се јавио. Успио сам током минулих пет година (иако финансиран са тек четрдесет одсто средстава), да завршим са његовом физиономијом и филозофијом самог проблема, али уз цјелодневни рад, а не и четрдесет одсто радног времена.

● Реците више о карактеристикама пројекта који завршавате, те о ратном времену које сте проучавали?

— Прву ратну годину карактерише рат са поданицима који бисмо могли оцијенити данашњим схватањем уништавања материјалних добара, као физички и духовни геноцид; прије свега српског народа и свих југословенски опредијељених људи. У БиХ је у рату умрло 100986 дјеце, у доби до десет година. Тај геноцид одвијао се и организовањем велеиздајничких процеса којих је укупно било седамнаест. Отварају се логори у који се смјештају интернирци, узимају таоци као нешто непознато до тада на политичкој сцени. Стварају се данашњим терминима речено паравојне формације, шуцкори, којих је било преко једанаест хиљада, укључено не у војне операције, него као дежурство над тијелом и душом српског народа.

J. ПРЊА

Из историје Босне - први свјетски рат

СЕДАМ ФИЛМСКИХ ДАНА

„ПОРНИЋ" КОЈИ ТО НИЈЕ

Уме ТРУМАН: Џун у филму „Хенри и Џун" Филипа Кауфмана

Филип Кауфман један је од оних америчких редитеља који су седамдесетих година ствари у Холивуду „вратили на своје мјесто". Након „постшездесетосмашке хистерије", изражене у филмовима Пакуле, Лемета и Мазурског, Кауфман и друштво (Карпентер, Милијус, Хил, Богдановић...) створили су „нови традиционализам". Конкретно, жанровски филм искористили су као основу за ауторски поглед на свијет, који се може тумачити само као наставак „старог Холивуда", колективног духовног насљеђа, у коме се зна ко је Џон Вејн (Натан из Фордових „Трагача") а ко Хемфри Богарт (Рик из Кертизове „Казабланке").

Први Кауфманови филмови, попут „Банде Кола Јангера и Џесија Џејмса", „Инвазије крадљиваца тијела" и „Луталица", били су супериорне „стилске вјежбе" и доказ да је Кауфман положио испит из „политике аутора" код професора Андре Базена. Врло брзо постало је јесно да се Кауфман у нечему разликује од остатка „новог Холивуда"; најприје, његове амбиције биле су много веће. Толике, да данас многи филмски теоретичари почињу сумњати у његову искреност. Осим тога, Кауфман је зарад идеја напустио царство биоскопског филма и преселио се у арт-кина и фестивалске дворане. А идеја је: демистификација основних америчких митова.

Након што је у „Инвазијама крадљиваца тијела" разобличио америчку антикомунистичку ксенофобску свијест а у „Путу у космос" мит о индивидуалцу као покретачу прогреса, Кауфман се посветио највећем од свих америчких митова - Европи. Тако смо најприје добили његову екранизацију популарног Кундериног романа „Неподношљива лакоћа постојања" а сада и „Хенри и Џун", филм снимљен по литерарном предлошку Анаис Нин. Госпођа Нин била је љубавница легендарног америчког романописца, Хенрија Милера, који је са презиром према домовини, уточиште потражио у Паризу, том граду умјетника и боеме. Тамо је, претпоставља се, живио као и његови књижевни јунаци: распусно, алкохолизирано и промискуитетно. Кауфман је у „Хенри и Џун" кренуо од премисе да је „прељуба конвенционалан начин да се постане неконвенционалан" (Владимир Набоков), показујући сву испразност, „конвенционалну неконвенционалност", блазираност и исфорсираност, Милерове боемштине, тјерајући фанатичне поклонике овог писца на срџбу и бијес. Урадио је то елегантно и шармантно!

Толико о филму. Ред је да се осврнемо и на бањолучку судбину „Хенри и Џун". Након што је каснио најмање годину дана, Кафуманов филм приказиван је у термину резервисаном за „порниће" у биоскопу „Врбас". На тај начин љубитељи „хард кора" су преварени - „Хенри и Џун" је еротски а не порнографски филм (нема елемената ни за „меки порнић") - а сви они који су знали о чему се ради и жељели погледати овај филм у примјереном простору, доведени у незгодну ситуацију. Од понедјељка „Хенри и Џун" је „пресељен" у малу салу „Паласа". И то опет као „тврди порнић"!

Остаје нам само да погледамо Кауфманов филм, уз наду да његову судбину неће доживјети филм Гаса Ван Санта „Мој приватни Идахо", који би могао бити „продаван" за „хомосексуалну порнографију".

Олег СЛАДОЉЕВ

VATRENO KRŠTENJE PILOTA

● Poslije kraće obuke za borbene letove, koju su izvodili sovjetski instruktori-piloti, nemali broj avijatičara Narodno-oslobodilačke vojske Jugoslavije odlazio je u juriše, uništavajući njemačku artiljeriju, živu silu i druge neprijateljske objekte

U borbama na sremskom frontu učestvovali su i piloti Narodnooslobodilačke vojske Jugoslavije, pošto su se prethodno pripremali i obučavali za borbene letove, u čemu su im pomagali sovjetski nastavnici — piloti.

Sa aerodroma u Rumi i Velikim Radincima, već 17. januara 1945 godine, počeli su izvršavati zadatke i neprijatelju zadavati osjetne udarce. U trenutku nadiranja njemačkih jedinica u dubinu Srema, kad su stigle do Šida, u bitku su poletjeli lovci i jurišnici da protivniku nanose gubitke.

Letovi su izvođeni i kasnije. Piloti su izvidali pozadinu sremskog fronta, odlazili u slobodan lov, mitraljirali, raketirali i bombardovali neprijateljske kolone, željezničke raskrsnice, artiljerijske divizione i baterije. U tim napadima mladi piloti, koji su završili kurseve pilotiranja i tek pristigli u borbene eskadrile, doživljavali su istinsko vatreno krštenje. Jedan od njih, **Milan Aćimović**, poslije dolaska iz Centra za preobuku, ubrzo je poletio i pratio šturmana u grupi aviona koji su imali zadatak da neutrališu neprijateljsku artiljeriju u rejonu sela Nijemci.

Letenje je bilo normalno sve do linije rovova u Sremu, ali tu su neprijateljski protivavionski topovi sručili pravu kanonadu da avionima preprječe put. Vođa grupe je procijenio kakva opasnost vreba i pratiocima naredio da se izvodi protivavionski manevar. **Mladi Aćimović, iako bez iskustva, spretno je vodio mašinu, izbjegao eksplozije granata i umakao iz opasnog rejona. Za nekoliko minuta avioni su bili blizu cilja. Sjećajući se tih trenutaka, Aćimović je zapisao:**

„U jednom momentu obuze me uzbuđenje. Prepoznao sam karakterističnu okuku rijeke Bosut. Tu je negdje naš cilj — artiljerija koju ćemo napasti. Vođa je napravio manevar u rejonu cilja komandujući 'atak na artiljeriju', koja se nalazila na ivici šume. Zanemario sam i manevar i protivavionsku vatru i usredsredio se na cilj, ali ga nikako nisam vidio. Stoga sam besprijekorno slijedio vođu. Tek pri eksploziji njegovih bombi, dok sam se nalazio gotovo na visini bezbjednog otkačinjanja bombi, ugledao sam cilj, ali daleko ispred moje tačke nišanjenja...

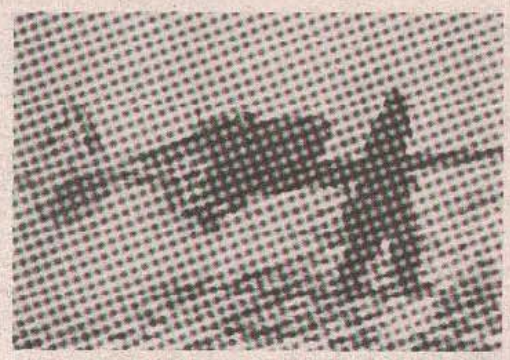

Sovjetski „jak" polijeće na borbeni zadatak — sremski front januara 1945. godine

„Nije mu preostalo drugo **nego da bombarduje „vađenjem" iz poniranja**, izlažući se opasnosti da nastrada od eksplozije sopstvenih bombi. U jednom trenutku je obnevidio, osjetio da mašina nenormalno podrhtava i da se otima. Sa strepniom je snažno povukao komandnu palicu i snaga motora ponijela je avion u visinu. **Aćimović je pogledao u izrovanu zemlju i sinuo od zadovoljstva. Krateri bombi bili su pored uništenih neprijateljskih artiljerijskih oruđa.** Naredni napad grupa je izvršila raketama i preostali topovi su uništeni.

CILJ ŽELJEZNIČKA KOMPOZICIJA

Kišni martovski dan nije bio pogodan za letenje i otkrivanje ciljeva. A komandantu 423. jurišnog puka, **majoru Milanu Malnariću, javljeno je da se nekoliko vozova nalazi u željezničkoj stanici u Tovarniku, da ih treba onesposobiti za saobraćaj.** Iskusni pilot je pogledao u nebo i sumnjičavo završio glavom. Iznad aerodroma su plutali olovno sivi oblaci i odlazili prema jugu. Malnarić je pretpostavio da je nebo vedrije iza linije rovova u Sremu, i pilotima poželio da srećno lete i izvrše zadatak. Sa mokrog uzletišta avioni su poletjeli, svrstali se u zgusnutu formaciju i ubrzo se našli iznad cilja. **Dočekani su paklenom vatrom protivavionskih topova i razišli se iz zbijene formacije da bi izbjegli pogotke.**

Strijelac Ljubomir Stanojević, kaišima privezan za sjedište nešto dalje od pilota, držao je prst na obaraču mitraljeza i čekao pogodnu priliku da raspali. Iz nekoliko pravaca u napad su pošli i ostali avioni. Kroz razrijeđene oblake nazirala se kompozicija voza. Stanojević je birao lokomotivu. Preko nišana je vidio ljudsku priliku i oblačiće pare. Nijemci su bježali dalje od kolosijeka i vagona. **Naizmjenični rafali učinili su svoje. Lokomotiva se našla u pravom oblaku pare iz sopstvenog kazana, a to je potvrdilo da je potpuno izrešetana. Između vagona i kolosijeka nepomično je ostalo i više vojnika.**

Jurišnici 421 vazduhoplovnog puka, s komandirom eskadrile Jovanom Utornikom, letjeli su nešto sjevernije od linije rovova u Sremu, u napad na pontonski most na Dravi kod Belišća. Komandir je upozorio da očekuju snažnu protivavionsku vatru, da nekoliko topovskih baterija obezbjeđuju prelaz preko rijeke i da se one moraju neutralisati.

Piloti su primijetili nabujalu rijeku i pontonski prelaz. Na njemu se nalazilo više vozila i vojnika. Pilot Nikola Jović glasno je uzviknuo da imaju dobru metu... U tom trenutku zagrmjeli su protivavionski topovi. Četvorka jurišnika rasporedila se u poredak za napad i uronila u oblake. Tako je izbjegla kononadu brzometnih topova i počela se obrušavati. Oblaci su ostali iza aviona, a cilje „rastao". Vođa je prvo ponirao i ispustio bombe. To su učinili i ostali piloti.

Na pontonskom mostu je nastala pometnja, prelili su ga stubovi vode izazvani eksplozijom bombi i počeo se ljuljati. U mutne talase sunovraćala su se vozila, skakali vojnici i mnogi nikad nisu isplivali na površinu. Ali, protivavionski topovi nisu prestali da dejstvuju. U blizini aviona rascvjetale su se bulke eksplozija i geleri se raspršivali na sve strane. Vođa četvorke uveo je pratioce u drugi napad: da otvore vatru iz topova i mitraljeza. Pontonski most se našao u dimu i prekinuo. Matica je povukla njegove središnje dijelove. Avioni su se počeli izvlačiti u visinu. **Jedan je prilično podrhtavao. Pilotu Joviću se palica otimala iz ruku, upitno je pogledao strijelca Pekovića i čuo:**

— Vertikalni i horizontalni stabilizatori su oštećeni. Mnogo!

— Neka su. Idemo u napad! Na bateriju!

AVION OŠTEĆEN

O ovom letu koji dobro pamti, Jović je napisao: **„Ustremim se na najbližu bateriju da joj se osvetim za drskost. Zemlja mi se naglo približava, ali ja i dalje pritiskam na dugme. Snop granata i mitraljeskih zrna sručuje se na topove. Energično izvlačim avion iz obrušavanja i van sebe sam od radosti zbog potpunog uspjeha. Međutim, oko aviona ponovo zagrme eksplozije. Oblaci dima obavije mašinu. Avion se zaljuljo još jače. Ne reaguje više na pokrete palice, nagnuo se na lijevu stranu i pod blagim uglom počeo da pada. Strijelac predlaže da iskačemo padobranom. Nisam dozvolio, jer sam bio siguran da bi nas Nijemci ubili još u vazduhu...**

Avion je već blizu zemlje. Instinktivno i naglo povukoh palicu. I gle čuda — avion kao da poskoči. Krilom zapara zemlju i naglo se zaustavi."

Pilot i strijelac iskočili su iz aviona i krenuli u obližnju šumu. Njemački vojnici su trčali od Lipovca da ih opkole i zarobe, ali su morali potražiti zaklone, kad su neoštećeni avioni nadletjeli mjesto udesa da se njihove posade uviere da Jović i Peković nisu stradali. Zadržavanje njemačkih vojnika je dobro došlo Joviću, lica okrvavljenog od udara u rub kabine prilikom prinudnog sletanja, da uz Pekovićevu pomoć umakne u šumu i zavara trag. Kad je pala noć, potjera je odustala od pretraživanja šume i vratila se u selo.

Jović i Petković lutali su i gladovali. Četvrtog dana naišli su na kurira Marka, od njega dobili nešto hrane, sigurno skonište i pomoć da neprimijećeni prođu neprijateljsku liniju rovova i stignu na aerodrom, odakle su ponovo poletjeli da tuku neprijatelja.

Jurišni i lovački avioni dejstvovali su i u dublini pozadini sremskog fronta, tukli protivnika na komunikacijama od Vinkovaca prema Zagrebu u dolini rijeke Bosne, da uspore i ometaju izvlačenje njemačkih, četničkih, ustaških i domobranskih jedinica prema sjeveru i austrijsko-jugoslovenskoj granici. Oni su praktično kombinovali napade iz vazduha sa mnogim značajnim borbama jedinica Prve, Druge i Treće armije, počevši od sjevernih granica naše zemlje, zatim duž linije rovova u Sremu, dublje u istočnoj Bosni, a kasnije na cijelom pravcu nastupanja pomenutih armija.

(Nastavice se)

U ROVOVIMA SREMA

Prije 47 godina u sremskoj ravnici naša armija vodila je iscrpljujući rovovski rat protiv Hitlerove soldateske, potpomognute ustašama i domobranima. Probuđene fašistoidne snage u Hrvatskoj, podstaknute istim huškačima rata izvana, zapalile su sve prostore danas, otvarajući, „drugi sremski front", u kome se Vukovar, kao i 1945, našao pod žestokim udarom

Piše Milorad GONČIN

10

ŠPANIJA: AFERA SA KOMPJUTERSKIM DOSJEIMA

KUĆNI ŠPIJUN

Piše Borislav LALIĆ

● Vlasnik firme „Publige" Hoakim Gonsales ima u svojoj kompjuterskoj banci podatke o, gotovo, svim Špancima, čak i o tome ko od njih ima ljubavnicu, ili ljubavnika ● Jedan građanin u kompjuterskoj ponudi za kupovinu neke robe primijetio je da dotična firma zna o njemu više nego bilo ko osim njegove porodice ● Tako je cio slučaj objelodanjen u javnosti

Džordž Orvel je svog „velikog brata" uveo u španske domove tačno onako kako je predvidio u svojoj čuvenoj knjizi „1984".

Firma „Publigest" izvjesnog Hoakina Gonsalesa, koji je od prije neki dan u zatvoru, počela je da radi negdje u to „Orvelovo vrijeme".

„Publigest" je, zapravo, neka vrsta „banke podataka", u koju je Gonsales sa svojim saradnicima godinama slagao podatke o španskim građanima, firmama, penzionerima, vlasnicima automobila, poreskim obveznicima, poslodavcima, socijalnim osiguranicima, i još po nečem drugom.

Pomenuti Gonsales i njegova firma su godinama živjeli od prodaje tih kompjuterizovanih podataka. Prodaje su dostigle basnoslovne sume. Računa se da je posljednjih godina firma „Publigest" obrtala godišnje oko dvije milijarde dolara.

Sada se ispostavlio da je posao kojim se bavio Gonsales bio nezakonit. Sudija koji je naložio hapšenje Gonsalesa „procjenio je da je riječ o „ilegalnoj prodaji kompjuterizovanih podataka" i da to šta je radio vlasnik firme „Publigest" atakuje na pravo svakog građanina na nepovredivost intimnosti ličnog i porodičnog života, da je u tom poslu bilo podmićivanja, moguće je i ucjena, a vjerovatno i drugih nezakonitih radnji, jer je Gonsales u svoju banku podataka, kako se sada tvrdi, ubacivao i detalje o tome da li dotična ličnost ima i ljubavnicu, odnosno ljubavnika.

Cio slučaj, nezabilježen u Španiji, otkrio je jedan građanin, koji je u jednoj kompjuterskoj ponudi za kupovinu neke robe, primijetio da dotična firma o njemu zna više nego bilo ko drugi, osim njegove porodice i njega samog. U ponudi iz kompjutera, pored njegovog imena, koje je upisano u ličnu kartu, nalazilo se i „drugo ime" za koje je, pored njega i uže porodice, znalo samo još socijalno osiguranje.

Tako je klupko počelo da se odmotava. Ispostavilo se da je Gonsales, koji je do prije desetak godina po zanimanju bio šofer, napravio monstruoznu banku kompjuterskih podataka, u kojoj je cijela Španija. Ta njegova „banka", utvrdilo se na osnovu djelimičnog uvida, jača je od čuvenog kompjutera „berta" (u kojem španjolsko ministarstvo finansija drži sve španske poreske obveznike) od policijske banke podataka o vozačima i njihovim vozilima, kao i od kompjutera nacionalnog statističkog zavoda.

Utvrđeno je da se u Gonsalesovom kompjuterskom „dosjeu" nalaze podaci za 28 miliona španskih građana. Tu su njihova imena, podaci o starosti, adresa, broj lične karte, zaposlenje itd. Iz njegove „banke" o svakom građaninu se može saznati 47 podataka.

U „banci" pomenutog Gonsalesa nalazi se i 14 miliona španskih vlasnika kola, zatim 6 miliona penzionera, 13 miliona zaposlenih, 832.000 domaćih firmi itd. Pokazalo se da je „Publigest" na tom terenu jači od svih kompjutrskih „banaka" koji drži španska država.

Kako je to moguće? — pitaju se Španci. Jednostavno. Gonsales nije samo prodavao podatke iz svog kompjutera nego ih je i kupovao. A sada se ispostavlja da ih je najviše „kupio" baš iz državnih kompjutera, od statističkog zavoda, iz policije, od nacionalne popisne komisije, socijalnog osiguranja. Kako? To će se tek utvrditi. Vidjeće se da li su mu podatke prodavale institucije, ili pojedinci koji rade u njima. Ili je možda „upadao" u tuđe sisteme?

Svejedno, slučaj je izazvao dosta ogorčenja i velika uzbuđenja. Ispostavilo se da ga je teško podvesti i pod zakonske paragrafe, jer je materija relativno nova i još nije ušla u zakone. Afera je, međutim, na površinu izbacila dosta otvorenih pitanja.

Jedno od njih je — kako od te kompjuterske najezde i elektronske špijunaže zaštititi pravo na intimnost građanina koje mu garantuje ustav. I drugo: gdje je u tome uloga države i vlade? Umjesto da zaštiti građanina koji je svojim porezom izdržava, vlada ne samo da je zatajila, nego je dozvolila da je Gonzales izigra i nasamari. Gonzales se „hranio" na podacima iz državnih kompjuterskih „banaka" da bi kasnije na tome pravio basnoslovne pare, od kojih se očigledno morao „očešati" i neko iz tih državnih institucija.

PREŽIVLJAVANJA NA SPORTSKI NAČIN

Ukinuti sizovi, snalazi se kako znaš!

● Rukometaši banjolučkog Borca preteče uspostavljanja novih materijalnih odnosa u sportu Bosanske krajine ● Obostrana korist od saradnje sa poznatom firmom „Krajs ag Bazel" ● Sportski imidž i svjetske reputacija rukometaša Borca za nas znače veoma mnogo u marketinškim istupima u Jugoslaviji i svijetu — kaže Pero Milanović, rukovodilac „Krajsa" u Bosanskoj krajini ● Nova saradnja i sa sportskom agencijom košarkaša Crvena zvezde „Inter-koš"

Arnautović i Nezirević na izvlačenju nagrada Robne kuće „Krajs ag Bazel", na Radio-Banjoj Luci

snimio: R. OSTOJIĆ

BANJA LUKA — Opšta društvena kriza, kolaps privrede, bijeda i neimaština sve prisutniji u jugoslovenskim omjerima, posebno se reflektiraju na egzistenciju sportskih kolektiva. Novim zakonima u punoj mjeri ukinuti su glavni sportski finansijeri sizovi fizičke kulture, jedno vrijeme prisutni kao fondovi. No slaba privreda i nikakva izdvajanja u potpunosti su i njih eliminisali.

Klubovi, posebno oni izrasliji i velikih, ne samo igračkih već i administrativnih pogona, ostali su tako prepušteni sami sebi. Započete su teške bitke za opstanak. Oni koji su nešto ranije shvatili da će doći do ogromnih promjena na vrijeme su preorijentisali ne samo sportsku, već i poslovnu politiku.

U svemu ovome u Banjoj Luci najviše uspjeha imaju rukometaši Borca. Odgovorni ljudi najtrofejnijeg bosanskohercegovačkog sportskog kolektiva trenutno na marketinškom planu djeluju preko dvije firme - agencije: „ABBA" i „Borac-Handtrejding". I za divno čudo uspijevaju da prežive. Najnoviji poslovni potez, zahvaljujući prije svih Miri Bijeliću, ostvaren je sa uglednom i financijski veoma jakom firmom, „Krajs ag Bazel". Zajednički aranžman ogleda se kroz sponzorisanje osnovnih takmičarskih klupskih djelatnosti. No otišlo se i korak dalje: Borac je „Krajsu" ustupio svoje poslovne prostore u Ulici fra Grge Martića, koji je u njima otvorio robnu kuću. Uskoro se ide i u novi aranžman. U prostorima bivše klupske tombole na Stadionu sportskih igara otvoriće se diskont prehrambene robe, takođe „Krajs ag Bazela". Obostrani interes postoji. Borac će od ukupnog bruto-prometa dobijati tri odsto sredstava!

— Za nas su to ogromna sredstva, sredstva koja znače dalji opstanak ne samo u jugoslovenskim, već i evropskim omjerima - ističe Momo Golić, direktor u Borcu. - Čvrsti poslovni aranžmani dovode nas u situaciju da planiramo dalji takmičarski uspon. Imali smo izvjesnih kriza, gubili vrijeme na prestrojavanje, ali, eto, sada smo, duboko vjerujem, za duži period riješili sve probleme.

— Nama u „Krajs ag Bazelu" ne samo sa poslovnog, već i sa čisto ljudskog aspekta godе novouspostavljeni odnosi sa rukometašima Borca - govori Pero Milanović, rukovodilac firme na području Bosanske krajine. - Borac je nenadmašiv sportski simbol, prava sportska institucija. Na marketinškom planu nam upravo treba jedan takav odnos. Uz Klub, eto, prosperiramo i mi sami. Postajemo jedna zajednička porodica. U Jugoslaviji i svijetu istupamo zajedno, stojimo jedni iza drugih.

Firma „Krajs ag Bazel" je neposredno nakon otvaranja robne kuće u centru Banje Luke organizovala i mini - nagradnu igru. Sretne dobitnike vrijednih nagrada izvlačili su sportski direktor **Zlatan Arnautović** i prvotimac **Samir Nezirević.**

— Direktno zavisimo od prometa u „Krajsovoj" robnoj kući - ističe Zlatan Arnautović. - Zato i imamo obavezu da učestvujemo u svim, a pogotovo marketinškim akcijama. Pojavljujemo se na promocijama, zajedno istupamo u javnosti. Koristimo naše poslovne veze u svijetu sporta, pogotovo one u inostranstvu. Ovo je jedini način da opstanemo, za naše poslovne partnere da još više napreduju.

Početkom ove godine zahvaljujući upornosti **Mire Bijelića** uspostavljeni su i poslovni odnosi sa sportskom agencijom košarkaša i košarkašica Crvene zvezde iz Beograda „Inter - koš". Nju vode poroslavljena jugoslovenska reprezentativka **Snežana Zorić - Mijalković i Branko Kovačević**, dugo godina osnovna poluga košarkaške ekipe Zvezde. Isključivo trgovinski odnosi, obostrana korist i velika dobit.

Otvaranjem novih zajedničkih poslovnih prostora radna mjesta dobijaju i pojedini prvotimci. Tako je zaposlenje dobio i Borčev igrač **Stojan Atlagić.** Slične mogućnosti se pružaju i ostalima. Naravno, ako žele uz rukomet i da rade?!

Momo JOKSIMOVIĆ

KOŠARKA

ODJECI 15. KOLA PRVE „B" SAVEZNE LIGE

Kvartet se izdvojio

Iva, Borac, OKK Beograd i Čelik će odlučiti međusobno o plasmanu četiri prva mjesta koja otvaraju vrata Prve „A" lige - kaže trener Čelika, Ranko Đurić

BANJA LUKA — Minulo 15. kola takmičenja u Prvoj „B" saveznoj ligi potvrdilo je odlučnost ekipa u borbi za bodove, pa iako većih iznenađenja nije bilo nigdje se nije igralo miroljubivo.

— Možda je pobjeda NAP-a u Sarajevu i ubjedljiv uspjeh Ive uslovno rečeno, iznenađenje prethodnog kola. Šapčani su u susretu sa OKK Beogradom stekli značajnu prednost, a Novosađani su pobjedom praktično „odvojili" Igman od vodeće „četvorke" - rekao je **Ranko Đurić**, trener Čelika, koji se odazvao pozivu da komentariše minulo kolo.

Šta reći o dosadašnjem toku takmičenja?

smo izgubili taj status i nadam se povratku u staro društvo. Uvjeren sam da ćemo u tome uspjeti jer imamo povoljan raspored a vodimo računa da i u međusobnim susretima sa kandidatima za najviši plasman imamo što povoljniji rezultat. Protiv OKK Beograda smo zabilježili visoku pobjedu, a poraz u Šapcu i Banjoj Luci nisu nenadoknadivi. Dosta puta smo se opekli, pa o svemu vodimo računa.

Šta reći o Borcu?

— Za mnoge je Borac najprijatnije iznenađenje, a ja sam i pred start prvenstva prognozirao visok plasman Banjolučana. Borac u svom sastavu ima dosta iskusnih i provjerenih igrača, pa njihove ambicije i

CENTRI U ŽIŽI: Daleđan šutira na koš Kosova Polja, a Vujačić i Čović-ković prate ishod akcije

— Prva „B" liga je, nema sumnje, kvalitetno takmičenje. Dosta je ujednačenih ekipa, iznenađenja su česta, a prednost domaćeg terena je značajna. Ipak, mislim da se prve četiri ekipe na tabeli izdvajaju kvalitetom od ostalih učesnika i da će Iva, Borac, OKK Beograd i Čelik međusobno odlučiti o rasporedu prva četiri mjesta na tabeli. Takav epilog su mnogi naslućivali pred start prvenstva. Na začelju tabele daleko je veća neizvjesnost i tek predstoji žestoka borba za bijeg iz zone najugroženijih mjesta.

Ambicije Čelika?

— Borimo se za povratak među „A" prvoligaše. Nesretno plasman u vrhu tabele nisu posebno iznenađenje. Jedino, ne mogu razumjeti zašto ekipa koja ima dobre rezultate tako često mijenja trenere, - rekao nam je trener Čelika, **Ranko Đurić.**

Naredno kolo vodećem tandemu donosi teško i neizvjesno gostovanje: **Iva** igra u Baru sa Mornarom, a **Borac** u Kruševcu sa Napretkom. Gostima su bodovi neophodni u borbi za vrh tabele, a domaćinima za bijeg sa začelja. Daleko lakši zadatak očekuju **OKK Beograd i Čelik,** koji će sigurno nestrpljivo očekivati rezultate iz Kruševca i Bara.

E. GALIJAŠ

KOŠARKAŠI CRVENE ZVEZDE VEĆ DVA MJESECA BEZ PORAZA

SERIJA BEZ KRAJA?

BEOGRAD — Poslije katastrofalnog početka i četiri poraza na startu ovogodišnje sezone JUBA-lige, košarkaši Crvene zvezde načinili su izvanrednu seriju. Izborili su osam pobjeda za redom i sa pozicije „fenjeraša" stigli sasvim blizu vrha (trenutno četvrti). To je i prava potvrda ambicija ove ekipe da će igrati vidnu ulogu u ovom „okrnjenom" šampionatu.

U proteklih 60 dana, od 16. novembra prošle godine padali su zaredom: Rabotnički, Užice, Spartak, Sloboda DITA, Infos RTM, Budućnost i Sloga, da bi na kraju bio vraćen dug i Bosni, za bodove odnesene iz „Pionira" na samom startu. Bilo je u ovom periodu i „prestrojavanje u hodu", prvo se vratio Janković, a zatim i centar Jovanović, forma ostalih bila je u uzlaznoj putanji.

— Bilo je mnogo problema pred početak sezone, nekih nesuglasica sa igračima. Možda zvuči sada pomalo i čudno, ali ovakav raspleт smo nekako i planirali. Iz uspjeha u uspjeh ekipa je „nalazila sebe". A, kada pobjede počinju da se redaju, vraća se i samopouzdanje, može se pojačati rad na treninzima - objašnjava trener **Duško Vujošević.**

Mladi stručnjak je po svom dolasku „zasukao rukave". Klub sa velikom tradicijom nije imao adekvatan status ni sa finansijske strane, a ni u igračkom kadru. Zato je bilo i potrebno da se mnoge kockice u tom mozaiku slože.

— Među nama vlada veliko drugarstvo. I na terenu i van njega. Nema podvojenosti, želimo trijumfe i pobjedu kolektivne igre. Uostalom, na tome i stalno insistira učitelj „crveno-bijelih" momaka Vujošević. I u klubu zadovoljno trljaju ruke, unio je dosta promjena u rad rukovodstva i novi predsjednik Dragiša Vučinić. Obećao da će prinadležnosti biti isplaćene na vrijeme, a nekada se mora i pričekati. No, sa pobjedama je i to čekanja na premije daleko slađe.

Već su počeli u Zvezdi da razmišljaju i o narednom nedjeljnom derbiju sa Partizanom. Prvi put su se obrukali, rivali je slavio visokom razlikom (87:67). Obećavaju Ilić i drugovi pravi revanš, nadaju se konačnopunom „Pioniru"...

S. PETROVSKI

ФУДБАЛ

ФУДБАЛЕРИ БОРЦА СЕ ДАНАС СЕЛЕ ЗА СТАРИ ДОЈРАН, ГДЈЕ ЋЕ НАСТАВИТИ ПРИПРЕМЕ

И Бранку Ковачевићу мјесто

● Бањалучани авионом одлазе на Дојранско језеро, а 25. мјесто припало Бранку Ковачевићу пошто на вријеме нису стигли Голубица и Торић ● Повратак 29. јануара

БАЊАЛУКА — Тек дан уочи поласка за Стари Дојран, гдје ће фудбалери Борца наставити с припремама за прољетни дио првенства, први тренер **Зоран Смилески** саопштио је комплетан списак путника. Упражњено 25. мјесто у авиону додијељено је **Бранку Ковачевићу**, пошто на вријеме није стигао **Мирза Голубица**, али ни новајлија **Торић** из босанскодубичког Борца.

Тако ће у зимској мини-лиги у Старом Дојрану Борац представљати **Симеуновић, Јокић, Малбашић, Матаја, Ђукић, Билбија, Черкић, Калтак, Агић, Марковић, Сушић, Пеулић, Налић, Шарчевић, Филиповић, Вуковић, Шушић, Шашиваревић, Штављанин, Лупић, Хабибовић, Радосављевић, Прањић, С. Бабић и Б. Ковачевић.** Уз првог тренера Зорана Смилеског још ће радити тренери **Самир Алагић и Зоран Јованић**, физиотерапеут **Златко Јакић**, љекар **Екрем Вехабовић** и економ **Ибро Билановић**. Планирано је да експедиција Борца буде пребачена војним авионом с аеродрома у Босанском Александровцу, данас, четвртак у 10 сати, до Скопља, одакле ће аутобусом за Стари Дојран. Повратак је заказан за 29. јануар. Поред Бањалучана на припремама у Старом Дојрану ће бити сарајевски Жељезничар, Спартак из Суботице, Вардар из Скопља.

Иначе, на посљедњем тренингу уочи поласка на пут играло се на два гола, а „жути" су поново били успјешнији, наравно у периоду, док тренер Смилески није почео са бројним измјенама. Док се играло у саставима „БИЈЕЛИ": Јокић, Малбашић, Агић, Билбија, Черкић, Сушић, Вуковић, Шашиваревић, Филиповић, Шушић, Шарчевић; „ЖУТИ": Петрић, Калтак, Матаја, Ђукић, Марковић, Б. Ковачевић, Налић, Пеулић, Радосављевић, Хабибовић, С. Бабић, „жути" су били бољи завршивши полувријеме са 2:1. Стријелци су били Шушић за „бијеле", а Радосављевић (11 метара) и Пеулић за „жуте". Касније су се мреже много чешће тресле, поготово у вријеме измјена играча и паметњи у обе екипе, па крајњи резултат од 4:4 и није реалан. Због „паковања" тренинг су „прескочили" Штављанин и Симеуновић и екипи ће се прикључити тек у Скопљу.

У. ПАШАЛИЋ

КРОЗ „БЛАТО" ДО СНАГЕ: Фудбалери Борца снимљени на посљедњем тренингу уочи селидбе на Дојран

Снимио: Р. ОСТОЈИЋ

СЛУЧАЈ СЕНАДА ЛУПИЋА (НИ) ЈЕ ДОШАО ДО АРБИТРАЖНЕ КОМИСИЈЕ ФСЈ

Ништа нема спорно !?

● О наводном повлачењу захтијева за прелазак у Борац Лупић ништа не зна, а Фазлић објашњава ситуацију закашњелим „предметом"

НЕ МОЖЕ БЕЗ ПРОБЛЕМА: Сенад Лупић и члан Предсједништва ФК Борац Живко Станић

БАЊА ЛУКА — На дневном реду Арбитражене комисије Фудбалског савеза Југославије требало је да се нађе и „случај Сенада Лупића", који је желио да се из Сарајева врати у бањалучки Борац. Прије него што је састанак почео, све је ријешено, пошто је наводно Лупић повукао свој захтјев чиме је аутоматски и даље члан пигаш с „Кошева".

Оваквим исходом био је изненађен и сам **Лупић** који каже:

— Заиста ништа не знам о повлачењу мог захтјева. И даље желим да се вратим за Борац и играм на Градском стадиону. Не буде ли се ова моја жеља испунила, нећу ићи ни на припреме у Стари Дојран. На другој страни технички директор у ФК Борац **Хуснија Фазлић** тврди:

— Лупић је уредно регистрован и нема ништа спорно. Он је члан Фудбалског клуба Борац. Истина, добили смо захтјев од Сарајева да уплатимо обештећење од 75.000 динара, што ћемо одмах данас учинити. Вјерујем да се ради о ранијем захтјеву Сенада Лупића. У међувремену, он је раскинуо уговор са Сарајлијама и вјероватно је случај аутоматски скинут с дневног реда.

По свој прилици ријеч је о неспоразуму на релацији ФК Сарајево - Арбитражна комисија ФСЈ - Сенад Лупић - ФК Борац. Мало замршено, али на крају, ипак, све јасно.

У. П.

ОДРЕЂЕНА РЕПРЕЗЕНТАЦИЈА ЈУГОСЛАВИЈЕ ЗА 16. ЗИМСКЕ ОЛИМПИЈСКЕ ИГРЕ У АЛБЕРВИЛУ (ФРАНЦУСКА)

ALBERTVILLE 92

„Плави" на излету?!

● Југославију ће на наредним зимским олимпијским играма, које су на програму у фебруару, представљати 21 такмичар, из Босне и Херцеговине ● Успјех пласмани бољи од 40. мјеста...

Шеснаесте зимске олимпијске игре, које ће се у фебруару одржати у француском граду Албервилу, ипак, неће протећи без Југословена. Минулих дана на олимпијским борилиштима у Сарајеву, Бјелашници и Игману одржана су изборна такмичења за нашу најбољу селекцију. Након прекида свих спортских односа савеза из Словеније и Хрватске, наступили су представници Босне и Херцеговине, Србије, Македоније и Црне Горе. Као што се и очекивало, домаћини су имали највише успјеха и чиниће окосницу репрезентацију Југославије.

Специјална комисија изабрала је 21. такмичара у шест спортова (дисциплина), које ће пратити и десет тренера.

АЛПСКО СКИЈАЊЕ: Марина Видовић, Арнјана Борас, Енес Бајнрбеговић, Зоран Перушица, Игор Латиновић, Рејмон Хоро и Един Терзић.

НОРДИЈСКО СКИЈАЊЕ: Зоран Чосић, Нермин Јамак, Томислав Лопатић, Младен Грујић, Мозир Скокић и Беким Бабић.

БОБ: Бериислав Вујадиновић, Фрањо Павловић, Арад Радусиновић, Огњен Соколовић, Драгиша Јовановић.

БРЗО КЛИЗАЊЕ: Бајро Чекановић, Славенко Лукић

САНКАЊЕ: Игор Шпирић, Исмир Биоградлија

„Плави" неће имати представнике у скијашким скоковима.

Више је него очигледно да Југословени овај пут неће имати запажену улогу, да од борби за висок пласман из објективних разлога неће бити ништа. Јер сада су приједности „плаве" чете далеко од свјетског врха. Према ријечима скоро свих тренера, очекивани пласмани, заштрани од Југословенског олимпијског комитета су око 40. мјеста. Све боље од тога, биће прави подвиг и резултат вриједан пажње.

Нови директор југословенских олимпијаца „аплинаца" **Ајдин Пашовић каже:**

— До поласка у Албервил радићемо на Бјелашници и ако нам временски услови дозволе, радићемо максимално. Од ових младих и неискусних скијаша не треба много очекивати. У Албервилу ће за супарнике имати све сваку свјетску елиту. Олимпијада би за њих требало протећи у учењу и припремању за наредне сезоне од којих би се добрим радом могло очекивати више.

У. П.

НАКОН ЗАВРШЕТКА НОВОГОДИШЊЕГ ТУРНИРА У МАЛОМ ФУДБАЛУ ЗА ПИОНИРЕ И КАДЕТЕ

Учествовало 116 екипа

Побједнички састав „Ружа" Абид Ковачевић, поклони за најбоље појединце

БАЊА ЛУКА — Недавно је завршен други по реду новогодишњи турнир у малом фудбалу „Мејдан 92", чији је организатор била приватна спортска агенција „АБЦ"-спорт власништво Енвера Кучуковића. Турнир се одвијао у три категорије: 4, 5. и 6. разреди, потом 7. и 8. разреди и у конкуренцији кадета (1. и 2. разред средње школе).

На овогодишњем турниру, пријавило се чак 116 екипа. У пионирској конкуренцији такмичило се 84 екипе а у кадетској 32 екипе.

— Ја сам лично презадовољан - каже Енвер Кучуковић. Око хиљаду дјеце продефиловало је на овогодишњем турниру, уз рекордан број пријављених екипа. Морам истаћи да је на прошлом турниру у конкуренцији 4, 5 и 6 разреда трећепласирана екипа из Српца која због познатих прилика није била у могућности да брани трофеј. Ове године прва је била екипа „Ружа ПиП" из Челинца.

Приватна спортска агенција АБЦ-спорт и њен власник Енвер Кучуковић, имали су велику помоћ од педагога физичке културе. Несебичну помоћ пружила је и неколико спонзора, па су и некадашњи асови бањалучког фудбала дали велики допринос овом турниру. Тако су побједничко пехаре или пехаре за најбоље даривали: **Абид Ковачевић**, Мухамед Ибрахимбеговић Фишер, те Ермин Дедукић.

— Овом приликом желио бих да се захвалим свима који су помогли овај турнир, који ће без сумње постати традиционалан, истакао је Енвер Кучуковић.

Посебно што је занимљиво за овогодишњи турнир у малом фудбалу „Мејдан 92", јесте да је дворана редовно била попуњена до посљедњег мјеста.

СП. БАБИЋ

УСКОРО

ЗИМСКА ШКОЛА ФУДБАЛА

Ускоро ће почети са радом и зимска школа фудбала, а у организацији Приватне спортске агенције АБЦ-спорт. Велико је занимање за ову школу и од стране родитеља, као и дјеце. Школа фудбала требало би да почне са радом десет дана прије завршетка зимског распуста, а одвијаће се највјероватније у Спортској дворани „Мејдан".

ТЕНИС

РАПОРТ ДЕНИСА ГАЛИЈАША, ТЕНИСКОГ ТРЕНЕРА

Бојанов чврст корак

● Бањолучанин Бојан Вујић провео три мјесеца у Америци, гдје су му се, у новембру минуле године, придружили Мерид Захировић и Тања Вучковић, чији резултати представљају силно охрабрење

БАЊА ЛУКА — Први бањолучки тениски професионалац **Бојан Вујић** отиснуо се, још 12. октобра прошле године, у Америку и од тада од њега ни гласа ни трага, као да је једноставно, у земљу пропао.

—Није пропао у земљу него се забавио о себи и својој тениској каријери! — **рапортирао је Денис ГАЛИЈАШ, Бојанов тренер, савјетник, менаџер...** Умјесто у Мајами Бич, гдје је Бојан боравио лани, овог пута изабрали смо град Тампу (око 300.000 житеља), односно камп „Хари Хопман". У том истинском тениском царству, царству као из снова Бојан је провео мјесец ипо дана, до 30. новембра. Вјежбао је, наравно, свакодневно. У просјеку по осам часова. Играо је тенис, имао је сталне физичке припреме. Спремао се заиста својски.

О каквом се кампу ради може се, донекле, закључити из штурих података: у ограђеном простору, гдје није лако заћи, налазе се 52 тениска терена (!), са свим могућим подлогама, затим неколико базена, дворана, бескрајна зелена површина за голф, затим апартмани за људе са добро дубоким џепом али и за Бојанове вршњаке. Апартман је, опет, прича за себе: ту је спаваћа соба (њу је Бојан дијелио прво са Швајцарцем, затим Јапанцем, Французом, Холанђанином...), дневни боравак, кухиња, ТВ салон, вешерај... Милина божја.

— Током децембра и у првој половини јанаура, Бојан је учествовао на укупно пет турнира! — каже Галијаш. Одиграо је, у синглу, 15 мечева. У девет наврата је забиљежио побједе, а доживио је шест пораза. Стално је играо и у дублу, а ту му је скор много, много повољнији. У саставу (као први играч!) јуниорске репрезентације Југославије, заједно с Новосађанима Ђукићем и Бошњаковићем, допринио је побједи над Венецуелом од 2:1, али су, потом, млади „плави лавови" изгубили од Шпаније с 0:3. Важно је напоменути да су Шпанци касније постали побједници тог турнира, „Саншајн купа" („Сунчани куп"). Бојан је против првака старог континента за јуниоре Берастење (који је већ стигао на свјетску сениорску листу) поражен с 5:7 и 3:6. У првом сету водио је са 5:4, али је посустао у другом дијелу.

Слиједили су турнири у Мајамију, те Мексико Ситију, Сан Хуану (Порторико) и Сан Хозеу (Костарика).

— Изузетно искошење за Бојана је представљао окршај против Мароканца Аламија, другог носиоца на турниру у Мајамију, односно финалисте те смотре. У првом сету Бојан је имао двије предности, од 6:5 и 30:0 али га је издала концентрација, потом снага и Алами је побиједио са 7:6 и 6:3. Но, сигно, да силније не може, охрабрује његова игра у окршајима с једним Берастењом и Аламијем.

На повратку из Америке, Вујић се неколико дана задржао у Аустрији, гдје је посјетио свог спонзора **Џевада Хазналара.** У Бању Луку се враћа до краја ове недјеље, слиједи неколико дана одмора, а затим нове, тешке обавезе и тешки испити.

— Ваља нам кренути у јуриш на — турнире, по Европи. Први је у Шпанији, затим Њемачкој, Португалу и Аустрији. Те смотре ће се одржавати током мјесеца фебруара и марта! — објашњава презаузети Денис Галијаш. Све ово досад била је „пјесма", односно нека врста „загријавања". Сада би Бојан требало да покаже колико је стварно спреман, колико може. На тим турнирима, уколико буде знања и среће, могу да се освоје и први поени за свјетску сениорску листу. То нам је основни циљ. Да ли ћемо до њега стићи и како вријеме ће показати.

„Тениско сито" је врло густо: прво се треба изборити да организатор упути позив за квалификациони дио турнира. Ако се премосте квалификације, од три или четири меча, а богами понекад и шест, стиже се до „костура", до 32 или, чешће, 64 учесника. Тек ту се могу освојити — први поени.

— Мислим да је Бојан још више очврснуо, стекво је нова, неопходна искуства, корак му је, да се фигуративно изразим, све чвршћи. Но, нова искушења, једно теже од другог тек долазе... Прошлост је показала да се на свјетску листу не стиже лако. Напротив!

Захваљујући несебичној помоћи бањолучке привреде („Витаминка", „Метал", „Бањолучка банка"...) до 28. новембра минуле године у „Хари Хофман" кампу боравило је још двоје Бањолучана: **Мерид Захировић (1977) и Тања Вучковић (1974).** За њих је то била и остала колосална прилика да много тога науче у тенису. Послије учешћа на неколико турнира, њих двоје се вратило у камп и ту настављају да свакодневно вјежбају.

— Мерид је у Мексико Ситију, Сан Хуану и Сан Хозеу остварио шест значајних, охрабрујућих побједа, а Тања три. То су добри резултати, с обзиром на све околности! — наглашава Денис Галијаш. Срећом, пружа им се прилика да и даље уче на правом мјесту, у сјајним условима и зато сам увјерен да ће се вратити обогаћени новим сазнањима и знањем.

Л. ПАПИЋ

ДАНАС, У ЧЕТВРТАК, ПОЧИЊУ ПРИПРЕМЕ ТЕНИСЕРА ЗА МЕЧ ДЕВИС — КУПА

Арменулић већ одлучио

БЕОГРАД — Попут других међународних спортских асоцијација и Комитет тениског Девис-купа одлучио је да репрезентација Југославије не може играти на тлу своје земље док се политичке и ратне (не)прилике у њој не смире. Зато је ТСЈ још раније као „домаћина" за први меч ове године у елитној групи са Аустралијом одредио главни град Кипра-Никозију. И без обзира на негодовања — Аустралијанци су то морали да прихвате.

РАДМИЛО АРМЕНУЛИЋ

Селектор наших тенисера Радмило Арменулић, као што је познато, не може да рачуна на Горана Прпића и Горанад Иванишевића. Због тога, његов избор квалитетних играча је изузетно сужен (као и против Француске прошлог октобра), али оптимизма не недостаје. Припреме за овај меч на Кипру почеће у четвртак, 16. јануара у Београду. До поласка за Никозију на теренима хотела „Интерконтинентал" десет дана тренираће четворица играча. Избор је пао на Шевченка, Китанова, Ђорђевића и Михајловића. Двојица понајбољих, Слободан Живојиновић и Срђан Мушкатировић, придружиће се осталима тек 26. јанура.

— Ова двојица су сигурни путници, играју тренутно на турнирима по свијету, па није било потребе да долазе на први дио припрема. Од преостале четворице на које рачунам (Михајловић, Ђорђевић, Шевченко, Китанов) очекујем право доказивање. Због тога организоваћемо пред крај циклуса неку врсту контролних тренинга. Остала су у комбинацији још два мјеста, па ко буде најбољи избориће мјесто у експедицији за Кипар — каже Арменулић.

Међутим, великих дилема не би требало да буде. Готово је сигурно да ће „први рекет" бити искусни Живојиновић, а тренутно други играч је — Мушкатировић. Вјероватно ће овај „двојац" играти и у паровима, јер су остали играчи са далеко мање искуства.

— Аустралијанци јесу фаворити, али се не треба предавати унапријед. Зар раније нисмо приређивали изненађења и против јачих од себе? — оптимиста је селектор „плавих" пред овај меч од 31. јануара до 2. фебруара у Никозији. У Београду би било знатно лакше због помоћи публике, али шта се ту може!

С. ПЕТРОВСКИ

ОДБОЈКА

УЗ ЗАВРШЕТАК ПРВОГ ДИЈЕЛА ТАКМИЧЕЊА У ДРУГОЈ „А" САВЕЗНОЈ ЛИГИ ЗА ОДБОЈКАШЕ

Чајавец подбацио!

● Први дио такмичења припао одбојкашима Јединства из Брчког ● Велика гужва на зачељу табеле ● Наставак првенства заказан за 18. јануар

Детаљ са меча „Чајавец" — Јединство — Интерплет (0:3)

Снимио: Р. ОСТОЈИЋ

БАЊА ЛУКА — Завршен је први дио такмичења у Другој „А" савезној лиги за одбојкаше. Овај дио првенства пратило је низ проблема, па тако има и доста неодиграних утакмица, а када ће бити одигране још је неизвјесно.

Јединство - Интерплет из Брчког, након дијела првенствене трке налази се на водећој позицији, и уз екипе Модрича-Оптима и Врбас-Медела најозбиљнији су кандидати за освајање првог мјеста у лиги.

— **Имамо сигурно најквалитетнију екипу у Лиги, и мишљења сам да ћемо и на крају првенства бити на првом мјесту — истиче Един Баковић**, један од бољих у редовима Брчака.

Што се првог мјеста тиче, ваља рећи да је управо састав Јединства у великој предности, јер најљући конкурент Модрича-Оптима већ у првом колу наставка гостује у Брчком. Већ тада биће многе ствари јасније.

Гужва на врху, гужва и на зачељу лигашке табеле! Велики број екипа налази се у опасној зони. Чак пет тимова стрепи од испадања из другоплигашке конкуренције. У тој групи угрожених налазе се: Жељезничар из Сарајева, Какањ, Јединство из Старе Пазове, Фамос из Храснице и бањолучки „Чајавец". Од екипе „Чајавеца" много више се очекивало него што су они показали на паркету. Тренер бањолучких одбојкаша Есад Сикирић каже:

— У већем дијелу првог дијела такмичења у Другој „А" савезној лиги муку смо мучили како да саставимо најбољу поставу. Увијек је неко недостајао од стандардних првотимаца, па је већи број млађих играча добијао шансу. Међутим, лично сам убијеђен да можемо задржати статус другопигаша јер нам директни конкуренти за опстанак долазе у госте.

Наставак првенствених окршаја у Другој „А" савезној лиги за одбојкаше заказан је за средину фебруара. У наставку првенствених борби очекују се веома занимљиви окршаји. Почев од оних који ће одлучивати за шампионску титулу, па до оних који одлучују ко ће сачувати другопигашки статус, а ко ће морати у нижи ранг такмичења.

С. БАБИЋ

ТАБЕЛА

1. Јединство — Интреплет	9	8	1	25:5	16
2. Модрича — Оптима	8	7	1	22:4	14
3. Врбас — Медела	6	5	1	15:6	19
4. Техничар	8	5	3	19:14	10
5. Черик	7	3	4	13:16	6
6. Фамос	7	2	5	9:17	4
7. Жељезничар	8	2	6	11:21	4
8. Какањ	8	2	6	9:21	4
9. Чајавец	6	1	5	7:17	2
10. Јединство (СП)	3	0	3	0:9	0

Шаховски задатак

Број 2772
Припрема: Никола ЛАКИЋ, шаховски мајстор

Бијели: Кх4, Лх3, пјешак а7 (3)
Црни: Кф3, Лб7, пјешаци г2, х3 (4)

Црни вуче и добија!

У овој редукованој завршници црни јена поучан начин савладао противника након седам потеза (Калво — Хаман, Монтиља, 1974).

Рјешење прошлог задатка: 1.Тд1 Ке7 2.Тд8 и црни се предао, јер на 2...Кд8 слиједи 3.Лб6.

ALEKSANDAR SAŠA VUKIĆ

22. januara navršava se godina otkako je prestalo da kuca njegovo toplo i plemenito srce.
Naša briga i ljubav bile su prevelike, sve smo dali od sebe, a zla sudbina ga je iznenada istrgla iz našeg života i ostavila u nama rane koje ništa ne može da izliječi.
Pomisao „da treba da umre da bi živio", bila je jača od njegove ljubavi prema nama, koju nam je uvijek poklanjao.
Izgubili smo sebe, a istinu da našeg SAŠE nema ne poznajemo.
Dana 18.1.1992 (subota) u 11 sati davaćemo godišnji POMEN našem sinu jedincu na groblju u Boriku.
Pozivamo prijatelje i rodbinu da nam se pridruže.
Hvala svima koji se sjećaju SAŠE i njegove mladosti.

VJEČNO OŽALOŠĆENI RODITELJI
41371

Danas se navršava 7 dana od smrti moga supruga

STJEPANA ŠIME ŠIMUNOVIĆA

Riječima je teško iskazati bol, tugu i prazninu koja je nastala njegovom iznenadnom smrću.
Zahvaljujemo svima koji s nama podijeliše tugu i izjaviše saučešće.
Posebno zahvaljujemo na dostojanstvenom ispraćaju i toplim riječima upućenim od strane kolektiva „SARAJEVO OSIGURANJE" DD Filijala Banja Luka, te posebno ličnom angažovanju direktora filijale i njegovim saradnicima i brojnim prijateljima moga ŠIME.

OŽALOŠĆENA SUPRUGA RATKA
42007

Dana 16.1.1992. godine navršavaju se 4 tužne godine od smrti našeg dragog

SLOBODANA DRAGIĆEVIĆA
iz Piskavice

S ljubavlju i poštovanjem tvoja porodica
41395

Dana 16.1.1992. godine navršavaju se tri tužne godine od kada se vječno rastadosmo s tobom, dragi brate

SAVO PETKOVIĆ

Vječno te se sjeća brat JOVAN s porodicom.
41391

Dana 16.1.1992. godine navršavaju se 3 tužne i bolne godine otkako se rastadoh s tobom, dragi ujko

SAVO PETKOVIĆ

Voljeni ne umiru, vječno će živjeti u srcu sestrića Miloša i familije Bosančić
41391

SAŠA

Sijao si ljepotom i dobrotom, to je nezaboravno, vječno ćemo te nositi u svojim srcima.

Tvoji SANDRA i DARIO
41371

Dana 16.1.1992. godine navršavaju se tri tužna mjeseca od prerane i tragične smrti našeg dragog i voljenog supruga i tate

DANE ĆUTKOVIĆ

Dragi Dane, dani koji prolaze ne donose nam utjehu već još veću bol i gorku istinu da nisi sa nama.
Mi koji smo Te voljeli nikada Te nećemo preboljeti i zaboraviti.
Supruga Dragica, sinovi Danijel i Dalibor
42016

SAŠA

Ti si bio jedinac u svemu, s ljubavlju vječno ćemo čuvati uspomene na Tebe.

Baka MILICA i ujak NEVENKO
41371

Javljamo tužnu vijest svoj rodbini, komšijama i prijateljima da je dana 14.1.1992. godine u 58. godini života nakon duže bolesti preminuo naš dragi

DRAGO UDOVČIĆ

Sahrana će se obaviti 16.1.1992. godine u 13.00 sati na groblju u HAN-KOLIMA.
Povorka kreće ispred kuće žalosti u 12 sati iz Ulice Smaje Fazlića 52.
Ožalošćeni: majka Jovanka, supruga Ljubica, sin Željko, kćerke Dragica i Vilka, braća Ratko, Milomir i Rajko, sestra Bosiljka, sinovac Milomir sa familijom, zetovi, unučad i mnogobrojna rodbina i prijatelji.
41373

SAŠA

Tvoj lik je uvijek u našim mislima i dalje živiš s nama.

Tetka Anka i tetak Slobodan sa porodicom
41371

U subotu 18.1.1992. godine navršava se 9 godina od smrti snahe ANKE a 40 tužnih dana od smrti našeg dragog brata, ujaka, strica, dievera i šurjaka

ZDRAVKO (DRAGUTINA) KUKRIKE

Tog dana posjetićemo njegovu vječnu kuću u 11.30 sati na Novom groblju u Banjoj Luci i položiti cvijeće.
Ovo prilikom zahvaljujemo rodbini, kumovima, prijateljima i komšijama koji su nam izrazili saučešće, prisustvovali bolnom i dostojanstvenom ispraćaju našeg dragog Zdravka.
Posebno zahvaljujemo „Rudiju Čajavecu" Specijalna oprema, dr Marji Despot, dr Sabahudinu Mujanoviću kao i medicinskom osoblju „Rudija Čajaveca" u toku njegove duge bolesti.
Pozivamo rodbinu, kumove, prijatelje, radne kolege i komšije da nam se pridruže.

OŽALOŠĆENA PORODICA
41419

TUŽNO SJEĆANJE
na našeg dragog supruga, oca i djeda

ALEKSANDRA ACU RADONIĆA
16.1.1989 — 16.1.1992.

NJEGOVI NAJMILIJI
41382

Javljamo tužnu vijest da je naša draga

RUŽA DRAGOJEVIĆ rođena LOLIĆ

nakon duže bolesti preminula u srijedu, 15. januara 1992. godine, u 55. godini života.
Sahrana će se obaviti u četvrtak, 16. januara 1992. godine, u 14. časova na groblju u Čokorima. Povorka polazi od kuće žalosti u Čokorima.

OŽALOŠĆENA PORODICA
41821

EMINA GARČEVIĆ
januar 1958-1992.

SMAIL GARČEVIĆ
januar 1978-1992.

ISMETA MUHURDAREVIĆ rođena GARČEVIĆ
januar 1989-1992.

ĆAMIL MUHURDAREVIĆ
decembar 1981 — januar 1992.

Uspomena na vašu plemenitost i dobrotu vječno traje.
NIHAD ARNAUTOVIĆ sa porodicom, porodice Đuzel, Junuzović i Garčević

41354

Dana 18.1.1992. godine navršava se tužna godina dana od smrti našeg dragog supruga, oca, svekra i djeda

MOMČILA (MIRKA) JOVAŠEVIĆA

Toga dana u 10 sati posjetićemo njegovu vječnu kuću i položiti cvijeće na groblju u selu BISTRICA.

Ožalošćena porodica
41448

Dana 16.1.1992. godine navršavaju se 4 godine kako je prestalo da kuca njeno plemenito srce

MARA BJELJAC

Ostaće vječno voljena i nezaboravljena.
Njeni najmiliji: suprug Milan, dieca Nikola, Boša, Draja, Drago, Anđa i ostala rodbina
41462

Dana 16.1.1992. godine navršava se godina dana od prerane smrti našeg dragog oca

OMERA (DERVE) OMERAGIĆA

Vrijeme prolazi a tuga i bol ostaju u našim srcima.

Ožalošćena porodica
41220

Dana 16.1.1992. godine navršava se 8 dana od smrti naše mile supruge, majke i bake

MANDE ŠALIĆ

Ovim putem zahvaljujemo svim prijateljima, komšijama i mnogobrojnoj porodici koji su nam se našli u časovima tuge i bola.
Suprug Kazimir, kćerka Ljiljana, zet Čedo, unuka Aleksandra i unuk Goran
41387

Dana 17. januara 1992. godini navršavaju se dvije tužne godine od smrti našeg dragog brata

dr MILOVANA PAJEVIĆA
ginekologa

Sa poštovanjem braća Aleksa i Milan sa porodicom.
41418

U subotu, 18.1.1992. godine, navršava se 40 tužnih dana od pogibije našeg dragog sina, brata, supruga i strica

DRAGOLJUBA (GOJKA) KRNJAJIĆA
poručnika JNA

Toga dana u 10 sati posjetićemo njegov grob i položiti cvijeće.
Vječno ožalošćena porodica: otac Gojko, majka Mileva, sestra Ljiljana, brat Ilija i supruga Zora.
41641

Dana 17. januara 1992. godine navršavaju se dvije tužne godine otkako nije s nama naš voljeni suprug i otac

Dr MILOVAN PAJEVIĆ
ginekolog

Istog dana u 16 časova na Novom groblju u Banjoj Luci položićemo cvijeće na njegov grob. Sa tugom ljubavlju i poštovanjem supruga Vera, sinovi Siniša i Dragan
41473

GRAFIČKO I PROMETNO PREDUZEĆE
BRATSTVO Banja Luka

OGLAŠAVA

slobodno radno mjesto

1. KV GRAFIČAR osposobljen za rad na GRAFOPRESU na neodređeno vrijeme ili na određeno vrijeme.

Sve informacije se mogu dobiti na adresi:
Preduzeće „BRATSTVO"
Ul. Svetozara Markovića baraka C
Tel: 34-461 i 32-788

ŠAMPION KVALITETA

INTER CONTINENTAL

gold Nektar

Nektar PIVO

SPECIJALNO
Crno pivo

Dizajn: R.A.M.

SVIJETSKI SAJAM PIVA
MOND SELECTION

1979. Kristalni kup i zlatna medalja
1984. Zlatna palma
1977. Zlatna medalja
1978. Zlatna medalja
1980. Zlatna medalja
1991. Zlatna medalja

Nektar
„banjalučka pivara"

Šampion SKENDERIJA 89; 90; 91

Дана 16.1.1992. године навршавају се три тужна мјесеца од смрти нашег великог пријатеља

БОЛЕТА

Жецо, Свето, Весо, Гоћа, Цоки, Бики, Нениј, Маки, Жиђа, Кекић, Куруз, Данко, Буза и Митар

41432

Прошла су три тужна мјесеца од смрти драгог нам пријатеља

БОЛЕТА

Жеца и Зарка

41432

ТУЖНО СЈЕЋАЊЕ НА ВОЉЕНОГ ДРУГА

БОЛЕТА

Мишо и Ранка Козомара

41432

ТУЖНО СЈЕЋАЊЕ НА ВЕЛИКОГ ПРИЈАТЕЉА

БОЛЕТА

СВЕТО

41432

ТУЖНО СЈЕЋАЊЕ НА ВЕЛИКОГ ПРИЈАТЕЉА

БОЛЕТА

НЕНИЈА

41432

МАЛИ ОГЛАСИ

ПРОДАЈА АУТОМОБИЛА

ПРОДАЈЕМ тамића 2001, цијена повољна, телефон 45-393.
(ш 41446)

АУТО талбот хоризон ГЛС година производње 1983, лакше хаварисан телефон 33-756.
(ш 41437)

ПРОДАЈЕМ там-бус 1+8 2001 телефон 51-316.
(ш 41241)

КУЋЕ — ЗЕМЉИШТА

Продаје се кућа са два стана и два пословна простора (кафић и радионица) телефон 31-374
(ш 41450)

ПРОДАЈЕМ 11 дунума земље (Горњи Карајзовци) телефон 078/39-597.
(ш 4144)

ИЗДАЈЕМ - продајем пословни простор 17 м², под Старчевицом, у стамбеном објекту, телефон 39-124.
(ш 41444)

ИЗДАЈЕМ пословни простор, Миле Федорић, Бледска 3 Бушак 3, Бањалука
(ш 41474)

ПРОДАЈЕМ викендицу у Слатини телефон 39-424, послије 16 х
(ш 41405)

ПРОДАЈЕМ викендицу са 1000м² земљишта засад воћке, 10 км од Бање Луке, телефон 56-550
(ш 41363)

РАЗНО

ПРОДАЈЕМ дубока дјечија колица, телефон 56-550.
(ш 41363)

ПРОДАЈЕМ машину за пришивање дугмади за две и четири рупе телефон 34-095.
(ш 41431)

ИНСТРУИРАМ математику и физику, телефон 49-923.
(ш 41427)

ПРОДАЈЕМ регал, цијена повољна, Браће Букића 53, телефон 64-351
(ш 4143)

КВ кројач са искуством тражи посао, телефон 788-032
(ш 41364)

ПРОДАЈЕМ комплетну ексклузивну, козметичку радњу код поште Мејдан, Бања Лука, телефон 078/66-210.
(ш 41445)

ПРОДАЈЕМ потпуно нов фотоапарат „пентакс МЕ" супер, стандардни објектив, широкоугаони објектив, блиц, пуњач батерија, друге допунске дијелове телефон 33-805 сваког радног дана од 7 до 12 сати.
(ш 41475)

ПРОДАЈЕМ троја инвалидска колица телефон 49-270.
(ш 41370)

СТАНОВИ — ПОНУДА

ИЗДАЈЕМ стан 40 м² у Бањој Луци, продајем ауто „ауди" 100, 79 година, телефон 43-369.
(ш 41357)

Издајем празан једнособан стан, телефон 23-947
(ш 41433)

ИЗДАЈЕМ двије намјештене собе, а може и једна, телефон 48-650.
(ш 41360)

СТАНОВИ — ЗАМЈЕНА

ВИКЕНДИЦУ у околици Загреба мијењам за Бању Луку или Приједор, телефон 041/678-837.
(ш 41366)

КУЋУ у Загребу и викендицу на Крку мијењам за кућу у Бањој Луци, информације на адресу: Новице Церовића 15, 1 кат стан 8
(ш 41356)

Ријека - Бања Лука
МИЈЕЊАМ кућу на кат са гаражом и већим околишом, телефон 792-044
(ш 41359)

МИЈЕЊАМ двоипособан стан (новоградња) за два мања, могући договор телефон 37-911
(ш 41353)

Загреб - Бања Лука
МИЈЕЊАМ једнособан стан телефон 041/265-150
(ш 41351)

МИЈЕЊАМ двособан стан у Санском Мосту за одговарајући у Бањој Луци телефон 52-926
(ш 41352)

Осијек - Бања Лука
МИЈЕЊАМ двособан комфоран стан за сличан или једнособан телефон 39-077 Бања Лука.
(ш 41439)

МЈЕЊАМ једнособан комфоран стан у Загребу за одговарајући у Бањој Луци или Приједору, предност има Бања Лука, понуде на телефон 041/331-243 послије 18 или 079/21-940 до 15 х.
(ш 41440)

МИЈЕЊАМ четвоpособан стан за два мања, телефон 44-259.
(ш 41441)

МИЈЕЊАМ двије кућеу Загребу за двије куће или два стана у Бањој Луци, телефон 078/41-766 од 17 до 20 сати.
(ш 41443)

МИЈЕЊАМ стан 48 м² Ријека-Трсат за одговарајући у Бањој Луци или ближој околини, приватно власништво, информације на телефон 078/775-403.
(ш 41496)

Крк-Бања Лука
ВИКЕНДИЦУ на Крку — Омишаљ површине 60 м² мијењам за локал или кућу или продајем цијена 90.000 ДМ, телефон 42-349 од 13 до 18 х.
(ш 41426)

ВИСОКО — БАЊА ЛУКА

Двособан, друштвени, 65 квадрата, телефон, за одговарајући телефон 078/62-173.
(ш 41465)

Мијењам кућу са добро уходаном трговинском радњом у Ријеци за кућу у Бањој Луци, телефон 078/55-427
(ш 41361)

БИХАЋ — БАЊАЛУКА

Мијењам трособан стан (1. кат) за одговарајући, телефони 077/331-359 или 078/44-518.
(ш 41372)

Бихаћ - Бања Лука
Мијењам двособан стан за мањи, телефон 078/44-518
(ш 41372)

РАДНА МЈЕСТА

СТР „Агропродукт" Омарска оглашава слободно радно мјесто помоћног радника, ЛД по договору. Огласе остаје отворен до попуне.
(ш 41355)

Кафе бар „Hollywood" Штросмајерова 6 А код хотела „Босна" тражи двије дјевојке за рад.
(ш 41362)

Вршим све врсте селидби, градске, међуградске и иностране, телефон 66-596.
(ш 41368)

ПРОДАЈЕМ киоск 8 м², погодан за више дјелатности и опрему за хот-дог. Информације на телефон 59-261, послије 15 часова
(ш 42012)

ИЗДАЈЕМ једнособан празан стан. Мајевичка 42, Петрићевац, телефон 56-405
(ш 42013)

Купујем станарско право. Јавити се на телефон 51-532.
(ш 41643)

TP MERKUR
TRGOVAČKO PREDUZEĆE ZA PROMET METALNOM TEHNIČKOM I NEKONTIMA ROBOM NA MALO BANJA LUKA, A. Šenoe br. 1-C

- U „Merkurovim" RK „CENTAR" i „MERKUR" i salonima namještaja „KASTEL" „POKUĆSTVO" i „NAMJEŠTAJ" veliki izbor komadnog i garniturnog namještaja. Cijene vrlo povoljne!

jadran

Путем генералног заступника за Босанску крајину ОПТИМУМА Бањалука, Иве Мажара 8, телефони 12-508, 39-327 и факс 12-560, 43-750.
Нуди производе властитог програма по врло повољним условима: канцеларија, ресторана, врт, студом, АБА, кино-дворана, спортских дворана и трговина. Посебно повољни услови у области инжењеринга — ентеријера.

Оптимално са Јадраном

Ugostitelji, zanatlije
ŠTEDLJIVO TAČNO EKONOMIČNO
LEGALNO AŽURNO
– VODIMO VAŠE POSLOVNE KNJIGE,
– PRAVIMO ZAVRŠNE (godišnje) RAČUNE....
Tel: 62-173.

Mješovito preduzeće za promet lijekovima i drugom medicinskom robom
KRAJINALIJEK
TELEFON: CENTRALA (078) 38-370, prod. 30-995, 30-804
78000 BANJALUKA — V. VITJUKA 6
PROMET NA VELIKO
● LIJEKOVIMA
● KEMIKALIJAMA
● SANITETSKIM MATERIJALOM
● GUMENO — SANITETSKOM ROBOM
● MEDICINSKOM OPREMOM
● VETERINARSKIM LIJEKOVIMA
● HTZ OPREMOM
● DENTALOM
● PROIZVODNJA SANITETSKOG MATERIJALA (STANČEVINA, BOLESNIČKI PODLOŠCI I DR.)

AGENCIJA ZA POSREDOVANJE SEZAM tel. 078/42-157 ul. M. Držića 30 B Luka

ИЗДАЈЕ СЕ: пос. простор у насељу Н. Варош ● једнособан или двособан стан ● БИЛИЈАР 6.
МИЈЕЊАЈУ СЕ СТАНОВИ: двособан у ЗГ (Утрине) 57 квм за БЛ ● једноипособан у ЗГ 50 квм у личном власништву за БЛ ● двособан у ЗГ (Боронгај) 51 квм за БЛ ● стан у ЗГ (Трешњевка), 50 квм за БЛ ● стан у Зг (Јарун), 44 квм за БЛ или ПД ● двособан у ЗГ (Дугаве), 58 квм за БЛ ● двособан у ЗГ (Запруђе) за БЛ ● стан у ЗГ (Волтино насеље) за БЛ ● двоипособан на Старчевици за два мања ● двособан и једнособан за четвоpособан или већи ● кућа у ЗГ (Брезовица) за БЛ ● кућа у ЗГ (Житњак) за БЛ ● кућа у Бјеловару за БЛ ● кућа у БЛ за Ријеку.
ПРОДАЈЕ се: кућа у центру Слатине ● кућа у Новој вароши ● етажни дио куће на Петрићевцу.
ДЕТАЉНЕ ИНФОРМАЦИЈЕ МОЖЕТЕ ДОБИТИ У АГЕНЦИЈИ!

"Zavod distrofičara" biro - inžinjering Izvolite...
Želite brzu i kvalitetnu obradu, štampanje i umnožavanje Vašeg:
- diplomskog rada
- doktorata
- elaborata
- statuta
- formulara
- grafikona itd...
Dođite da se dogovorimo...
Mi se nalazimo u Banja Luci ul. Dujе Ivezića bb 078/ 43-056, 48-538
Ili nazovite

АУТО ШКОЛА „КРАЈИНА" БАЊА ЛУКА, Васе Пелагића 9 Обавјештава грађане да нова група за обуку возача почиње са наставом 19. фебруара 1992. године.

Упис траје сваког дана од 7 до 19 сати у просторијама аутошколе. Истовремено обавјештавамо да је отворена АУТОПИЈАЦА и ради сваке недјеље од 7 до 15 сати у Бањој Луци и Лакташима на полигону за обуку возача.

Све информације на телефон: 32-721, 32-672 и 32-947 од 7 до 19 сати.

МАЛИ ЕКРАН • МАЛИ ЕКРАН • МАЛИ ЕКРАН

ТВ ПРОГРАМ

ЧЕТВРТАК, 16. јануара

ПРВИ ПРОГРАМ

10,00 - Преглед програма
Зимски образовни програм
10,05 - ТВ-школа: Предметна настава
11,36 — Цртани филм
11,42 - Горски вијенац - из серије „П. П. Његош"
12,00 - Вијести
12,05 - Концерт у подне: Моцарт
12,30 - Цртани филмови
Зимски образовни програм
13,05 - Зоран КОнстантиновић - из серије „Учесник и свједок"
13,53 - Цртани филм
13,58 - Ратоборне рибе, из серије „Откуцаји природе"
14,22 - Цртани филм
14,57 - „Екс пибрис"
15,25 - Цртани филм
15,30 - Новости
15,40 - Интермецо
Зимски образовни програм
15,45 - Послије 2000-те
16,32 - Цртани филм
16,40 - Цртани филмови
17,00 - Дневник 1
17,20 - Музички интермецо
17,30 - Наука око нас - научно-популарна серија
18,00 - Сваког петка из почетка - програм за дјецу, р. 6
18,30 - Црна кутија: Дражин синдокументарни програм
19,15 - Лаку ноћ, дјецо
19,30 - Дневник 2
20,15 - Хоћу да кажем
20,20 - ТВ-спот
20,25 - Овдје и сада - политички магазин
21,25 - Мераклије
22,25 - Дневник 3
22,45 - Тале - домаћа серија, р. 2/8
23,30 - Преглед програма за петак

ДРУГИ ПРОГРАМ

17,55 - Преглед програма
18,00 - Мостарски програм
Од 19.30 до 24.00 - Сателитски програм ТВ Београд
Телевизија Сарајево задржава право измјене програма.

ТВ СУТРА

Петак, 17. јануара

ПРВИ ПРОГРАМ

10.05 - ТВ-школа: Предметна настава за ученике 5 и 6 разреда, 11.05 - Недјеља четвртком, р., 11.40 - Посљедни дани - тестамент из серије „П.П. Његош", 12.00 - Вијести, 12.05 - Концерт у подне, 13.05 - Зимски биоскоп: „Три мускетара" - амерички играни филм, 15.50 - Велике пјешчане дине, из серије „Национални паркови САД", 15.30 - Новости, 15.45 - Јапански ждралови - из серије „Откуцаји природе", 17.00 - Дневник 1, 17.30 - Кућа за маштање - образовни програм, 18.00 - „Драги миш" - програм за дјецу, 18.25 - Цртани филм, 18.30 - Поинт, научни програм, 19.15 - Лаку ноћ, дјецо, 19.30 - Дневник 2, 20.15 - Хоћу да кажем, 20.25 - Приче из Холивуда - серијски филм, 21.20 - Цензура - програм из културе, 22.05 - Дневник 3, 22.25 - Претпоноћна авантура - научни форум.

ДРУГИ ПРОГРАМ

18.25 - Најава програма, 18.30 - Бањолучки програм, Од 19.30 до 24.00 - Сателитски програм ТВ Београд.
Телевизија задржава право измјене програма.

ЧЕТВРТАК, ПРВИ ПРОГРАМ У 18.30

ЦРНА КУТИЈА

- документарни програм

Син Драже Михаиловића Бранко данас је пензионер и живи у Београду. Мало је познато да је овај човјек био предратни скојевац, партизански војник, заточеник Голог отока...
О томе и другим стварима Бранко Михаиловић говори у „Црној кутији".
Уредник је Шукрија Омерагић.

ЧЕТВРТАК, ПРВИ ПРОГРАМ У 21.25

МЕРАКЛИЈЕ

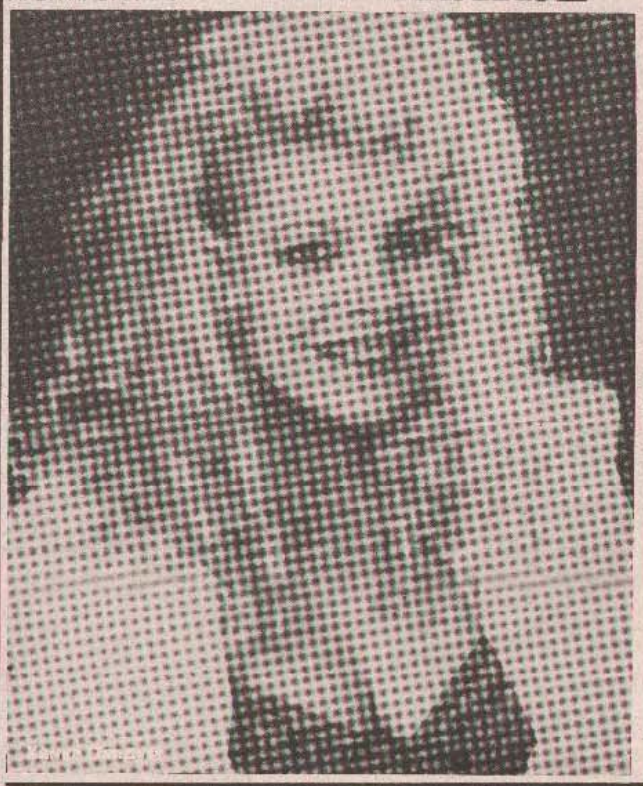

ЧЕТВРТАК, ПРВИ ПРОГРАМ У 22.45

ТАЛЕ

- домаћа серија, р., 2/8

Миралем Зубчевић

САТЕЛИТСКА ТВ

Четвртак, 16. јануара

SUPER CHANNEL

6.30 - Вијести с америчког тржишта, 6.40 - Финансијске вијести, 7.05 - Анализа америчких и свјетских берзи, 7.30 - Извјештај из Европе, 7.55 - Спортске вијести, 8.00 - Вијести у фокусу, 9.30 - Супертрговина, 10.00 - Побједа с Морисом Черулом, 10.30 - Врхунска забава, 11.50 - Музичке вијести, 12.00 - Супертрговина, 13.00 - Јапански пословни свијет: Финансијске вијести и анализа, 13.30 - Путнички магазин, 14.00 - Врхунска забава, 14.50 - Музичке вијести, 15.00 - Тражи се, 16.00 - На радиотапасима, 17.50 - Музичке вијести, 18.00 - Вајат Ерп - серијски филм, 18.30 - Ја, шпијун - серијски филм, 19.30 - Унутрашње издање, 20.00 - Спортски програм, 21.00 - Након сутрашњице, 21.30 - Извјештај из Источне Европе, 22.00 - Бибиси-јеве вијести, 22.30 - Извјештај из Европе, 22.45 - Пословне вијести из САД, 23.00 - „Прајвет Бакару" - амерички играни филм, 00.20 - Музичке вијести, 01.25 - Супертрговина.

RTL PLUS

6.00 - Јутарњи магазин, 8.35 - Хамер, 9.00 - Острелиен опен '92, 9.25 - Das Ende der Velt - филм, 10.55 - Електрични снови - филм, 12.30 - Стенд бај Редаксонсшпус нох нихт фест, 13.00 - Ајн Фатерцувил, 13.30 - Капифорнијски клан, 14.20 - Спрингфилдске приче, 15.50 - Далас, 15.55 - Чипс, 16.45 - Рискант, 17.10 - Цијена је висока, 18.00 - Далас, реприза, 18.45 - РТЛ-актуелности, 19.15 - 21, Џамп Коп - филм, 21.15 - Ди грос Фрајхајт, 22.15 - Ди Блу Јанкоп, 23.50 - РТЛ-актуелности, 00.00 - Динст ин Вијетнам.

САТ 1 - 21.15 - Нови наставак серије „Хантер"

SAT 1

8.30 - Репризе од претходног дана, 12.45 - ТВ-берза, 1 дио, 13.00 - Вијести, 13.05 - ТВ-берза, 2 дио, 13.35 - Унтер дер Зоне Калифорниенс - серија, 14.50 - Безауберидe Џанин - серија, 15.00 - Вијести, 15.50 - Сокопов гребен - серија, 16.00 - Рукер нах Еден, 17.00 - Вијести, 17.05 - Гех ауфс Ганзе, 18.15 - Бинго, 18.45 - Вијести, 19.20 - Глуксрад, 20.05 - Ведер Њуз, 20.15 - Вере Вундер - приче које живот пише, 21.15 - Хантер - серија, 22.15 - „Шпиглове ТВ-репортаже", 22.50 - Вијести, 23.00 - Филм, 01.05 - Акут, политички магазин, реприза, 01.35 - Преглед програма.

EUROSPORT

9.00 - Рели Париз - Ле Кап, 9.30 - Голф, 10.30 - Свјетски куп у алпском скијању, 11.30 - Еурофан, 12.00 - Спортски догађаји седмице, 13.00 - Кеч, 14.00 - Рели Париз - Ле Кап, 14.30 - Репортаже из Албервила, 15.00 - Мотоциклизам на леду, 16.00 - Најбољи ове године, 18.00 - Алпско скијање, 19.00 - Вијести из мотоспорта, 19.30 - Кошарка, 21.00 - Рели Париз - Ле Кап, 21.30 - Спортске вијести, 22.00 - Фудбал: Куп афричких нација, 23.30 - Спорт у свијету, 00.30 - Рели Париз - Ле Кап, 01.00 - Вијести.

АУТОР: ЖЕЉКО РЕТКОВИЋ	ЧЕТВРТА ПОЛОВИНА ЛАЊА	ПЕТРОВ ОКА (...Ј)	ВУЧИЋ КОЗЛОВИЋ ПОЛИЦАЈЕВ КЕВИН	ВУЈИЧИЋ, СКОТАЊ	МУЏЈАК МИЋИЋ, ЛИСАЦ	МЛАДИЋ ЛАН МА ОРЛОЈ	ПРИПАДНИК ХРВАЧКОГ ПЈЕСНИКА	ГОЛО-ОБОЉЕЊЕ	ОНО ШТО СЕ ОД КЕЧЕВА БАЦА У ВИЋЕ	ГРАД У ГРАЧАНИЦИ	АМЕЕВ	МЈЕШАЧКО МУШКО ИМЕ	ЛУГО-ВИЋЕВ, УЧИТЕЉ	ПЕКЕО (покр.)	ЛЕКО-ЧАЈ	БРАНО-ВЕЛИКО ЗОЛАН ВУЧО	МАЛ-ПУТ СЕ	РО ЊЕМУ СЕ ЛОЧУ АЛАДИ-ЛЕЉ
БУЉ-ДОЂЕЊА О ЗАВИ-ЈЕЧУ РАЧУНУ																		
ЖЕНСКА ЗАНАВ-ЉАЧКА, АМЕРИКА											ОНО ШТО ЈЕ ИЗ-ГУБЉЕНО КОЗА ПЕЋА							
ДОБИЈЕНА ОНО ШТО ВЕЋИ ПУЛЕ															ЈАЈО, ЈЕЈЕ (ЈЕ.) ОТАЛИЈА ОРЕЛА			
ВЕЋАК ИЗ КИНЕЗА, АЈЕ					ПЕКОВ МАТЕ-ЈОВ					ЗЕНО-ГОВСКО КОЛО СЕВОК-ЦЈУМ				ЖЕЛЕЗО КОЈ ЗАЈЕЦ АВАЈЕ				
МОЋИ		ГРАД У ГРАЧА-ЧКОЈ ЗЕЛЕНА					ЗАБИЋИТИ СЕ ЗУ-БАЊЕМ ЛИСАР											
ЈЕЗА ЗЛОТА			МУШ. МУШКО ИМЕ					ПРО-ПАСТ					МУШ. МУШКО ИМЕ					

Рјешење из прошлог броја (водоравно): авион на млазни погон, кардиограм, Америка, осветник, бубар, дом, Раиса, титани, Инвари, д, Насик, ирудица, АР, ИН, Травник, карика.

JUČE PO PODNE IZDATO ZVANIČNO SAOPŠTENJE

EZ priznala Hrvatsku i Sloveniju

● U kratkom saopštenju, koje je u ime EZ danas izdao Žoao Pinjeiro, kaže se da su Zajednica i njene članice ovu odluku o priznanju Slovenije i Hrvatske „donijele u svijetlu i po savjetu arbitražne komisije"

LISABON, 15. januara (Tanjug) — Ministar inostranih poslova Portugalije **Žoao de Deuš Pinjeiro** izdao je danas po podne saopštenje u kojem se kaže da 12 zemalja Evropske zajednice, dakle svi njeni članovi, od danas priznaju nezavisnost Slovenije i Hrvatske.

Što se tiče priznavanja druge dvije republike, kaže se u saopštenju, koje su izrazile želju za nezavisnost i priznavanje, „još postoje važna pitanja koja treba razjasniti prije nego što bi zajednica mogla da preduzme sličan korak".

Nastupajući kao predsjedavajući Zajednice, koja je po ovom pitanju usaglasila stavove, Pinjeiro je danas rekao da je među dvanaestoricom po ovom delikatnom pitanju preovladalo jedinstvo. On o tome danas nije ništa govorio, ali je poznato da je među zemljama EZ po pitanju priznavanja jugoslovenskih republika, koje su se izjasnile za otcjepljenje, bilo ozbiljnih razmimoilaženja. Njemačka je od početka bila za priznavanje Slovenije i Hrvatske, dok su zemlje kao što su Velika Britanija, Francuska i Španija, u tom pogledu imale velike rezerve.

Žoao Pinjeiro je, međutim, izrazio uvjerenje da će se održati mir u Jugoslaviji i da će se uspješno nastaviti mirovni proces u Jugoslaviji, kako onaj u Ujedinjenim nacijama, vezan za dovođenje „plavih šljemova", tako i mirovne konferencije Lorda Karingtona.

U kratkom saopštenju koje je u ime EZ danas izdao Žoao Pinjeiro, kaže se da su Zajednica i njene članice ovu odluku o priznanju Slovenije i Hrvatske „donijele u svjetlu i po savjetu arbitražne komisije".

SAOPŠTENJE SA SJEDNICE SIV-a O PRIZNAVANJU POJEDINIH REPUBLIKA OD STRANE EZ

Suprotno suverenim pravima Jugoslavije

● Savezno izvršno vijeće smatra da ovi koraci pojedinih zemalja ne mogu prejudicirati konačni ishod rješavanja jugoslovenske krize, u čemu su angažovani UN i konferencija o Jugoslaviji pod okriljem EZ

BEOGRAD, 15. januara (Tanjug) — Savezno izvršno vijeće je na današnjoj sjednici, predsjedavao je Aleksandar Mitrović, sa žaljenjem primilo obavještenje da zemlje Evropske zajednice i neke druge pristupaju priznavanju nezavisnosti pojedinih jugoslovenskih republika, saopštava sekretarijat za informacije SIV-a.

Taj korak je, kaže se, jesa jugoslovenske strane više puta isticano - u suprotnosti sa suverenim pravima Jugoslavije, koja proističu iz osnovnih savremenih međunarodnih pravnih dokumenata. On je istovremeno suprotan i stavovima same Zajednice, da se problem priznanja tretira u okviru cjelovitog rješenja jugoslovenske krize, a isto tako i sa rezolucijama Savjeta bezbjednosti broj 713, 721 i 724 kojima se pozivaju sve zemlje da se uzdrže od akcija koje doprinose povećanju zategnutosti.

Savezno izvršno vijeće smatra da ovi koraci pojedinih zemalja ne mogu prejudicirati konačni ishod rješavanja jugoslovenske krize, u čemu su angažovani UN i konferencija o Jugoslaviji pod okriljem EZ.

U tim procesima tek treba da se dovrši dogovor o budućim odnosima na prostorima unutar međunarodno priznatih jugoslovenskih granica.

Do te odluke Savezno izvršno vijeće će — imajući u vidu realne mogućnosti - vršiti svoje ustavne funkcije, uključujući i one u oblasti međunarodnih odnosa, posebno radi obezbjeđivanja kontinuiteta međunarodne saradnje i zaštite interesa naše zemlje, naroda i građana.

Do sporazumnog rješenja probleme sukcesije i podjele prava i materijalnih dobara koji pripadaju državi SFRJ, svaki samovlasni pokušaj prisvajanja tih prava i imovine, predstavlja protivpravnu i nasilnu uzurpaciju sa odgovarajućim posljedicama.

RAPORT SA RATIŠTA

Više mira-manje provokacija

● Pojedini „neobuzdani" hrvatski bojovnici i danas su snajperima provocirali snage JNA kod Mašićke Šagovine i Medara

BOSANSKA GRADIŠKA—NOVSKA—NOVA GRADIŠKA, 15. januara — Ma da se može reći da je na zapadnoslavonskom ratištu uglavnom mirno, manjih provokacija ipak ima. Sa hrvatskih položaja danas su se oglašavali snajperski pucnji u okolini Mašićke Šagovine i Medara. Kod sela Bjelajaca, nedaleko od Bučja, hrvatske snage su pokušale da ubace više terorističkih grupa, ali su na vrijeme osujećene sa položaja JNA i spriječene.

Dok se na pojedinim dijelovima zapadnoslavonskog fronta bilježe provokacije, dotle se u okolini Novske i danas vode pregovori između predstavnika JNA i hrvatskih snaga o daljim akcijama koje bi trebalo da doprinesu učvršćivanju primirja. Pregovorima, u kojima sa strane JNA na čelu delegacije učestvuje major Marinko Gajić a sa hrvatske bojnik Stjepan Magdić, prisustvuju i promatrači Evropske zajednice.

U toku pregovora danas je bilo riječi i o ekshumaciji mrtvih na prostorima između dva položaja. Prvi put danas je bilo razgovora i o primirju na dijelu fronta kod Jasenovca, a sudeći po svemu, može se reći da je dugoročniji mir na pomolu.

G Š

MOSKVA

Nema priznanja ali ni reagovanja

MOSKVA, 15. decembar (Tanjug) — Rusija u ovom trenutku nije spremna da prizna otcjepljene jugoslovenske republike a njeni zvaničnici se uzdržavaju od komentarisanja odluke nekih evropskih zemalja koje su podržale raspad Jugoslavije.

Moskovskom dopisniku Tanjuga rečeno je večeras u ministarstvu inostranih poslova ove države da Rusija „neće da žuri kao neke zemlje". U ovim krugovima se takođe kaže da tek predstoji da se razjasne neka pitanja, jer je arbitražna komisija dala jedne podatke i mišljenja o podobnosti za priznanje, a niz članica evropske „dvanaestorice" donio je odluke suprotne tome.

Strani analitičari i prognozeri držanja Rusije kažu večeras da bi bilo nezahvalno predvidati — kako će se Rusija držati u ovom slučaju, ali da ne treba ni misliti da će ona ostati mnogo iza onoga što su ocijenile, procijenile i odlučile članice Evropske zajednice.

ODGOVOR ARBITRAŽNE KOMISIJE EZ SRBIJI

Sva prava manjinama

BRISEL, 15. januara (Tanjug) — Arbitražna komisija konferencije o Jugoslaviji ocijenila je danas da Bosna i Hercegovina i Hrvatska moraju osigurati pripadnicima srpskih manjina i etničkih grupa sva ljudska prava i osnovne slobode priznate međunarodnim pravom, uključujući i pravo da izaberu državljanstvo".

Mišljenje arbitražne komisije konferencije o Jugoslaviji usvojeno je kao odgovor na pitanje koje joj je uputila Republika Srbija — da li kako navodi komisija, srpsko stanovništvo Bosne i Hercegovine i Hrvatske može da uživa pravo na samoopredjeljenje?

— Da li linije unutarnjeg razgraničenja između Hrvatske i Srbije, s jedne, i Srbije i Bosne i Hercegovine s druge strane, mogu biti prihvaćene sa stanovišta međunarodnog javnog prava, bilo je drugo pitanje koje je Srbija uputila arbitražnoj komisiji 20. novembra prošle godine?

Komisija smatra da one dobijaju karakter granica zaštićenih međunarodnim pravom u slučaju sticanja nezavisnosti, i da mogu biti mijenjane samo slobodnim i međusobnim dogovorom.

NJEMAČKA NAKON PRIZNAVANJA HRVATSKE

Puni diplomatski odnosi

ZAGREB, 15. siječnja (Tanjug) — Hrvatska i Njemačka uspostavile su i formalno pune diplomatske odnose. Protokol o uspostavi diplomatskih odnosa između Republike Hrvatske i Savezne Republike Njemačke potpisali su danas u Zagrebu predstojnik ureda predsjednika Republike Hrvatske Hrvoje Šarinić i ambasador u ministarstvu vanjskih poslova Savezne Republike Njemačke Hans-Peter Klajber.

VELIKA BRITANIJA PRIZNALA SLOVENIJU I HRVATSKU

Za sada bez ambasada

LONDON, 15. januara (Tanjug) — Velika Britanija priznala je danas nezavisnost Slovenije i Hrvatske. Kako se tvrdi u dobro obaviještenim izvorima London za sada neće uspostaviti formalne diplomatske odnose niti razmjenjivati ambasadore sa Ljubljanom i Zagrebom, a veze sa ovim republikama održavaće se preko britanskih konzulata u ovim gradovima. Odluka da se uprkos ozbiljnim rezervama prizna Hrvatska donesena je poslije ličnih garancija hrvatskog predsjednika Tuđmana da će u Hrvatskoj biti poštovana sva prava srpska naroda koji tamo živi. Od poštovanja tog obećanja zavisi dalji razvoj odnosa Londona i Zagreba-ističe se u britanskim izvorima.

MILAN BABIĆ PREDLAŽE KONFERENCIJU POBJEDNICA IZ DRUGOG SVJETSKOG RATA

Pismo Butrosu Galiju

KNIN, 15. januara (Tanjug) — U pismu upućenom generalnom sekretaru Ujedinjenih nacija dr Butrosu Galiju, koje je danas pred konferenciju za štampu podijelio novinarima predsjednik Republike srpska krajina dr Milan Babić kao jedno od mogućih rješenja koja vode mirnom okončanju jugoslovenske državne i političke krize predlaže i održavanje konferencije pobjednica iz drugog svjetskog rata.

Na toj konferenciji na kojoj bi sudjelovale SAD, Velika Britanija, Ruska federacija i Francuska, po Babiću, bi se do kraja raspravila sva sporna pitanja i izvršilo pravedno razgraničenje između Republike srpska krajina i Hrvatske i na taj način okončao rat.

U obrazloženju ovog prijedloga Babić u pismu generalnom sekretaru Ujedinjenih nacija, između ostalog kaže - da je sadašnji sukob između ostalog recidiv prošlog svjetskog rata, jer na tadašnjoj mirovnoj konferenciji nisu donijeta cjelishodna rješenja".

BEČ

Austrija priznala Sloveniju i Hrvatsku

BEČ, 15. januara (Tanjug) — Austrija je danas priznala Sloveniju i Hrvatsku kao nezavisne i suverene države.

Vlada je donijela ovu odluku na danas hitno zakazanoj sjednici, pošto se kancelar Franc Vranicki uvjerio, poslije telefonskih konsultacija s više evropskih prijestonica, da su se sve članice Evropske zajednice odlučile da priznaju Sloveniju i Hrvatsku.

Vlada je na istoj sjednici priznala i Rusiju i ostale republike zajednice nezavisnih država.

SASTANAK VLADINIH DELEGACIJA MAKEDONIJE I BiH

„Prebijanje" dugovanja

OHRID, 15. januara (Tanjug) — U Ohridu je danas održan sastanak vladinih delegacija Makedonije i BiH koje su predvodili potpredsjednici vlada Jovan Andonov i Muhamed Čengić. razgovarano je o međusobnih obavezama i potraživanjima, načinu bilansiranja dugova, platnom prometu i robnoj razmjeni, kao i o nekim konkretnim oblicima uzajamne saradnje preduzeća iz Makedonije, odnosno BiH.

Prema podacima koje je iznijela makedonska strana, do kraja prošle godine, iz Makedonije je u Bosni plasirano robe u vrijednosti od 8.341 miliona dinara, a iz Bosne — za 4 214 miliona dinara. BiH duguje Makedoniji - 4 441 miliona dinara, a obrnuto 689 miljada dinara.

Dogovoreno je da privredne komore Makedonije, odnosno BiH, do kraja ovog mjeseca, ažuriraju sve podatke u vezi međusobnih obaveza i potraživanja. Bosanska strana je predložila, da se u bilansiranju primjeni šira - multi kompenzacija, u koju bi bila uključena i Srbija.

LOTO

15 21 22 28 33 35 i 36

Sa 7 pogodaka ima 1 dobitak po 7.165.615.20 dinara.
Sa 6 pogodaka ima 96 dobitaka po 55.573,20 dinara.
Sa 5 pogodaka ima 4683 dobitaka po 1.424,00 dinara.
Sa 4 pogotka ima 94096 dobitaka po 113,40 dinara.

VRIJEME

IZVJEŠTAJ REPUBLIČKOG HIDROMETEOROLOŠKOG ZAVODA BiH

SNIJEG MJESTIMIČNO

ZA BOSANSKU KRAJINU: U jutarnjim satima biće maglovito, a tokom dana malo do umjereno oblačno, najviše temperature od 3 do 8 stepeni.

ZA BANJA LUKU: U jutarnjim satima očekuje se magla ili sumaglica, a tokom dana malo do umjereno oblačno, najviša temperatura oko 6 stepeni.

ZA NAREDNA DVA-TRI DANA: Prva dva dana preovlađavaće oblačno sa snijegom mjestimično a zatim će doći do kratkotrajne stabilizacije i pojave magle i mraza u jutarnjim satim.

VODOSTAJ: Una — Bihać, 24 cm, bistra, temperatura vode 8,2 stepena, temperatura vode 7,5 stepeni. Sana-Sanski Most 166 cm bistra, temperatura vode 8 stepeni — Vrbas- Banja Luka 127 cm, bistra. Na svim rijekama vodostaj u laganom opadanju.

KREIS AG BASEL
BANJA LUKA
NOVOOTVORENA ROBNA KUĆA
KiB
U Ulici fra Grge Martića br. 4
(u suterenu „Jugobanke")
Drugi ciklus nagradne igre.
Kupujte u „Krajsovoj" robnoj kući i sačuvajte paragon — blokove do kraja januara.
U prvom ciklusu dobitnik TV prijemnika „Daj-Vu", vrijedan 53.000 dinara kupac sa brojem paragon - bloka D 50 — 9240
Dobitnik treba da se javi do 20. januara ove godine

boska
Boutique
3M
EKSKLUZIVNA ROBA PO KREACIJAMA MIRJANE MARIĆ
— kožna i tekstilna konfekcija, kožna galanterija, ručno rađena trikotaža —

DRUŠTVENO PREDUZEĆE
MS — PRIMATRADE
78418 NOVA TOPOLA
PRIM TRADE
POLJOPRIVREDNICI ZA VAS
AGROAPOTEKE I PRODAVNICE
— mineralna đubriva
— sjemena
— sredstva za zaštitu
— mašine i rezervne dijelove
— veleprodajne cijene sve robe
PO NAJPOVOLJNIJIM USLOVIMA
TEL: (078) 792-642, 792-687
TELEFAKS: (078) 792-283

AUTO — ŠKOLA „VOLAN"
Tel. 60-688
Vl. Stanetić Jevto

TV program

Od petka, 17. januara, do četvrtka, 23. januara 1992. godine

- FILM - SERIJE - VIDEO - HOROSKOP - STRIP -

KONCERTI POLA SAJMONA

MALO PUBLIKE

JOHANESBURG (AP) Prva dva koncerta popularnog pop—pjevača Pola Sajmona na njegovoj kontroverznoj južnoafričkoj turneji održana su pred malobrojnim auditorijumom.

Na stadionu koji prima 70 hiljada posjetilaca okupilo se oko dvadeset hiljada slušalaca, uglavnom bijelaca.

Sajmon je prva međunarodna zvijezda koja je nastupila — u Južnoj Africi nakon ukidanja kulturnog bojkota prema zemlji koja je prošle godine ukinula aparthejd.

Turneja Pola—Sajmona se održava pod pokroviteljstvom južnoafričkih vlasti i, nekih crnačkih organizacija, dok su militantni pokreti zahtijevali njeno otkazivanje, smatrajući da treba nastaviti sa kulturnim bojkotom Južnoafričke Republike dok se ne uspostavi crnačka vlada.

DOMAĆA SERIJA

PRAŠKI STUDENT

— II epizoda —

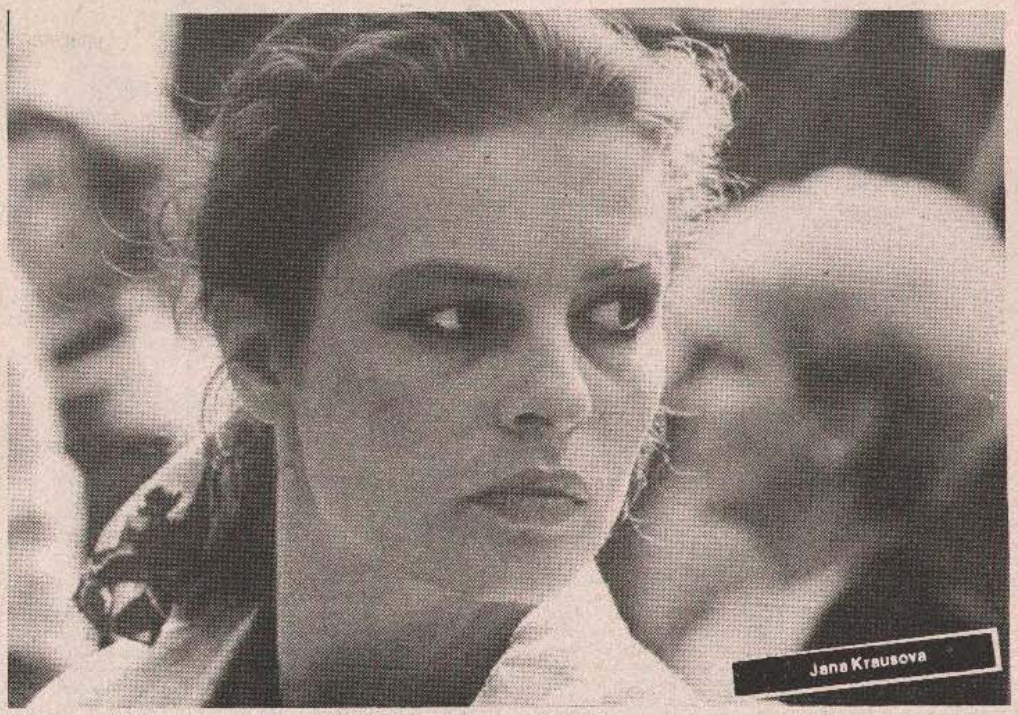

Jana Krausova

Na drugoj godini studija Damir realizuje samostalnu vježbu koja nije usklađena sa ondašnjim, prije svega političkim, kriterijumima Nastavničkog vijeća. Tome još i Damirovo prisustvo ekskluzivnoj izvedbi zabranjene predstave — monodrame, definitivno stave tačku na njegovo školovanje u Pragu.

Ne dozvoljavajući da ga žena izdržava, a ne želeći da se ponižava radeći bilo šta, po principu „sve svoje sobom nosim", Damir Hanu i Alis osvanu u Sarajevu, kod Damirovnih roditelja.

Nova sredina (za Hanu pogotvo), novi nesporazumi, čak bukvalni, besposlenost, inflacija, politički potresi onog vremena — haos. Za rezultat ne mogu niti imati šta drugo do — bijeg. Bijeg u ne mnogo bolje ni ugodnije, ali bar poznato. Hani pogotovo. Uz sve, Damir, tražeći posao i izlaz iz ove haotične situacije, nalazi i rame svoje prijateljice Željke, čiji otac radi u Njemačkoj. To definitivno odluči Hanu, koja sa Alis, bez pozdrava i napreačac sjeda u voz za Prag.

Bjesomučnom jurnjavom automobilom Damir sustiže Hanu i Alis na granici. Moli ih da se vrate, čak pomoć traži i od Alis, no, ona mu nudi neka on pođe s njima u Prag, što je, međutim, za Damira, bilo nemoguće, bar za sada.

Zvižduk otpravnika međunarodnog transporta i voz sa Hanom i Alis prelazi granicu. Damiru je još ostalo da im mahne na pozdrav i sretan put.

PRODUKCIJA TVSA I ČST (četiri epizode).

U GLAVNIM ULOGAMA: JANA Krausova i Filip Šovagović, te Miralem Zubčević, Hasija Borić, Predrag Laković i drugi.

MUZIKA: Goran Bregović.

SCENARIO: Boro Radojčić i Pavel Hajni.

REŽIJA: Boro Radojčić i Ladislav Smoljak.

UREDNIK: Duško Anđić.

(Nedjelja, Prvi program u 20.20)

PRED MAGIČNOM KUTIJOM

BUMERANG

Novosadska televizija opet je, u stilu dobre i brižne sluškinje, najavila ekskluzivnu vijest — optužnicu protiv Vuka Draškovića, na svoj poznati i ubjedljivi način. Izvještavajući sa okruglog stola vlasti i opozicije glavni akcenat gospođica Milijana Baletić, vrsni ratni reporter u uskim farmericama i bluzici koja je vojnicima na dubrovačkom frontu podizala ne samo moral, bacila je na rečenicu kojom kazuje da je Vuku Draškoviću na izlagnju o savezu suverenih republika čestitao niko drugi do Alija Izetbegović. Zaključak o novom izdajničkom potezu Vuka Draškovića se time nameće sam po sebi, što u javnosti valjda treba da pojača utisak o krivici po optužnici koju je protiv Draškovića, povodom demonstracija od 9. marta prošle godine, podigao Prvi opštinski sud u Beogradu.

A propo, sjetih se ispita iz hrvatske književnosti koji sam prije nekoliko godina polagao u Novom Sadu. Prije mene odgovarao je jedan kolega koji je svoj odgovor na ispitno pitanje o Tinu Ujeviću počeo rečenicom: „Ne znam da li znate, profesore, ali Tin je bio — homoseksualac?" „Da, pa šta", rekao je profesor.

U svojoj koloni Bogdan Tirnanić je slično odgovorio jednom svom prijatelju koji mu je rekao da je Drašković, svojevremeno, pisao protiv onih koji su objavili omaž poslije smrti „antikomuniste Džona Vejna". Drugim riječima, „osveta je moja, ja ću je vratiti", reče Gospod (Jevanđelje po Jovanu). U protivnom, osveta se može vratiti kao bumerang. Pa tako i optužnica u Prvom opštinskom sudu u Beogradu. No, o tom — potom.

Gledali smo prvu u nizu emisija o srpskim krajinama. Rečenici Jovana Markovića „Nadamo se da će sljedeća emisija biti bolja", ne treba ništa dodati.

Na televiziji, inače, ako ste primijetili, nema više noćnog programa. Program se skraćuje od kraja. Nije ni čudo, ako je makar približno tačna informacija koju sam, doduše nezvanično, čuo, da je Televizija Sarajevo u prošlom mjesecu naplatila samo sedam odsto od pretplate. Banja Luka je, po plaćenosti pretplate, na vrlo visokom mjestu sa procentom od preko 50 odsto. Pa neka neko kaže da Srbi bojkotuju TVSa.

Uzgred, nova godina, i jedna i druga, prođoše. O najavljenoj Televiziji Banja Luka, za sada, nema novih informacija. Blokiranje sredstava poreza i doprinosa prema Sarajevu je objavljeno — sada će, valjda, biti para. Nadam se i za penzionere.

Goran TRKULJA

AMERIČKI FILM

Kako preživjeti skupoću

Radnja se odvija u gradu Judžinu, država Oregon. U centru pažnje su tri stare školske drugarice, pripadnice srednje klase iz predgrađa, koje se dovijaju da riješe lične ekonomske nevolje. Suočene s nedostatkom novca za podmirenje različitih kućnih potreba, rješavaju da se okrenu zločinu. Džejn je trudna i treba joj novac da kupi radnju, prije nego što se uda za oca djeteta. Elejnin muž, arhitekta, pobjegao je sa mladom sekretaricom i ostavio joj gomilu neplaćenih računa. Lujza, koja drži prodavnicu antikviteta, nema dovoljno novca da plati porez, a i njen muž traži povratak novca koji je uložio za njena potraživanja.

Uloge: Sjuzan Sent Džems, Džesika Lang, Ričard Bendžamen, Edi Albert...

Scenario: Robert Kaufman (prema priči Leonore Tuna)
Režija: Robert Širer
(Subota, Prvi program u 15.45)

SOVJETSKI FILM

LJEVAK

Tragikomedija, snimljena prema pripovijeci Nikolaja Leskova koja, kao i film, ismijava zabludu o premoći svega što je rusko (domaće) nad onim što je iz inostranstva.

Naime, car Aleksandar pronalazi muvu od metala (djelo engleskih majstora) koja može da se vidi samo pod mikroskopskom, i Platonovu daje naređenje da pronađe majstora koji će napraviti nešto uspješnije od te muve... Uloge: Leonid Kuravljov, Vladlir Gostjuhin, Jurij Jakovljev, Nikolaj Stockij itd.

Scenario: prema noveli „Ljevak" Nikolaja Leskova
Režija Sergej Ovčarov

(Subota, Prvi program u 13,50)

Droga-razlog ubistava

VAŠINGTON (ROJTER) — Amerikanci nastavljaju da se međusobno ubijaju u rekordnom broju i to najviše zbog droge i mogućnosti da lako dođu do oružja, pokazuje najnoviji izvještaj američkog Senata.

„Godina koja je za ostali svijet postala bezbjednija, za Amerikance je bila manje sigurna", izjavio je predstavnik Senata objavljujući da je broj ubijenih u Sjedinjenim Američkim Državama 1991. godine, već drugu godinu zaredom, rekordan.

Procjenjuje se da je prošle godine u SAD ubijeno 24 020 osoba, što je za 2,5 odsto više nego prethodne, 1990. godine, 25 odsto više nego 1985. godine.

Najčešće citirani razlozi za to su stalna kriza u nabavci teških droga, mogućnost lake nabavke vatrenog oružja i rastući broj agresivne omladine koja se pridružuje bandama i upušta se u razne kriminalne aktivnosti.

U izvještaju se navodi da je u Sjedinjenim Američkim Državama bilo dva puta više ubistava nego 1988. godine zajedno u Kanadi, Francuskoj, Njemačkoj, Britaniji i Japanu.

Na čelu crne liste ubistava u SAD je Kalifornija, a zatim slijede Teksas, Njujork i Vašington.

Džesika Lang

U „ZIDU PLAČA"

Džinovski kamen-temeljac

JERUSALIM, (AP) — Arheolozi su otkopali kamen-temeljac u „Zidu plača" star više od dvije hiljade godina džinovskih dimenzija koji je treći po veličini građevinski kamen do sada otkriven u svijetu. Kameni blok je težak 570 tona, dugačak 13,6 visok 3,5 i širok 4,5 metara i najveći je od pet do sada pronađenih temeljaca u nekadašnjem zapadnom zidu utvrđenja podignutog u doba vladavine kraja Heroda oko brda na kome se nalazio drugi jevrejski hram.

„Zid plača" je posljednji ostatak hrama srušenog 70. godine naše ere i predstavlja najveću jevrejsku svetinju.

Džinovsko kamenje je bilo položeno u temelje zida da bi ga ojačali od mogućih zemljotresa. Arheolozi su došli do temelja pomoću podzemnih tunela, a dimenzije navedenog kamena temeljca su odredili pomoću ultrazvuka.

NOVOSTI IZ MUZIČKOG ŽIVOTA BEČA

Povratak Zubina Mehte

● Jedan od najvećih svjetskih dirigenata vratio se ovih dana u Beč, grad u kojem se kao muzičar školovao i najviše učio. Kako Zubin Mehta shvata muziku i šta misli o nekim političkim pitanjima?

„Poslije trideset godina koje sam proveo kao muzički direktor filharmonija Los Anđelesa i Njujorka, najzad sam slobodan čovjek. Sad mogu da se okrenem Evropi", izjavio je ovih dana u beču jedan od najvećih živih dirigenata svijeta **Zubin Mehta.**

Pedesetšestogodišnji Indijac ponovo se našao u gradu u kojem je studirao, zajedno sa **Klaudiom Abadom** kod poznatog pedagoga, „velikog učitelja dirigenata" **Hansa Svarovskog**. Zubin Mehta će, počev od ovog vikenda, dirigovati Bečkom filharmonijom u seriji abonentskih koncerata.

„Radujem se što sam opet ovdje. Beč je grad muzike u kojem sam, pored profesora Svarovskog, postao strogi klasičar", kaže Zubin Mehta u intervjuu za bečki „Standard".

Ovdje, u Beču, Zubin Mehta je, kako kaže, učio i od drugih. Od Furtvenglera, na primjer, koji ga je „natjerao" da traži ono što se krije iza napisanih nota u partituri. Furtvengler je tragao i nalazio ono što je Betoven htio da kaže, što je mislio, a nije napisao. Takav prilaz muzici bio je potpuno stran Toskaniniju i Svarovskom, kaže Zubin Mehta.

Indijski dirigent, čiji je otac bio prvi muzičar iz tog dijela svijeta koji se posvetio zapadnjačkoj muzici, sada više voli da izvodi djela kamerne muzike.

„Kamerna muzika me u posljednje vrijeme fascinira. Za mene je, recimo, Gran partita onaj pravi Mocart — više nego njegove velike simfonije", kaže Mehta.

Zubin Mehta je već tri decenije usko vezan za Izraelski simfonijski orkestar čiji su ga članovi 1981. godine izabrali za doživotnog muzičkog direktora. Ali, njegova česta putovanja u Izrael nisu vezana samo za muziku. Neposredno pred izbijanje rata u Persijskom zalivu, u kom je Izrael bio česta meta iračkih raketa, Zubin Mehta je odletio u Tel Aviv da u tim teškim i neizvjesnim trenucima bude sa svojim muzičarima. Bio je to treći oružani sukob na Bliskom istoku u kom je Zubin Mehta javno manifestvovao svoju podršku Izraelu.

Ali, on u Izraelu ima i protivnike koji ga ne vole zbog toga što voli da izvodi djela antisemite Riharda Vagnera.

„Jedan važan političar iz partije Likud je prije desetak godina rekao: dosta smo učinili za karijeru Mehte u Izraelu. Neka se sada on lijepo pokupi i ode. Članovi Izraelske filharmonije bili su toliko ljuti zbog te izjave, da su me odmah, iz inata, izabrali za svog doživotnog šefa", kaže Mehta.

Što se Vagnera, pak, tiče, smatra indijski dirigent, „čovjek mora da razdvoji Vagnera-čovjeka treće klase, od Vagnera — muzičkog genija. Zar nismo i Betovenove ljudske slabosti zaboravili, pamteći samo njegov genij? Uostalom, u prošlom vijeku je antisemitizam bio u modi. Antisemiti su, na primjer, bili i Šopen i Musorgski, pa niko danas ne pravi buku oko toga".

Kao, „slobodan čovjek" bez obaveza u Los Anđelesu i Njujorku, Zubin Mehta ima sada više vremena za putovanja koja nemaju veze sa muzikom. U februaru će, na primjer, u Venecuelu, među članove jednog indijanskog plemena koje je otkriveno tek prije 18 mjeseci.

„Fascinantan je taj svijet netaknute prirode, ti ljudi koji žive u savršenom skladu sa svojom okolinom. Divim se venecuelanskoj vladi koja je odlučila da cio taj region, veliki kao Portugalija, zatvori i zaštiti od najezde kojekakvih misionara", kaže Mehta.

A da li Zubin Mehta namjerava da se ikada vrati u rodnu Indiju?

„Kad bih se vratio, rado bih za sebe napravio jednu kućicu u Kašmiru. No, to nije moguće jer je ta pokrajina od 1947. zatvorena za naseljavanje zbog spora između Indije i Pakistana. Indija je, naravno, mogla da taj kraj kolonizira, ali nije željela. Kašmir je zato danas čist i gotovo netaknut ljudskom rukom, pravi raj prirode", kaže Mehta.

S tim u vezi, Mehta ne odobrava politiku svojih Izraelskih prijatelja koji pokušavaju da naseljavanjem Jevreja na okupiranim arapskim teritorijama iznude rješenje koje im odgovara.

„Ne slažem se s tom politikom, ali, Izrael je demokratska zemlja, za razliku od Sirije i Iraka. U Izraelu postoji mirovni pokret. Stotine hiljada njegovih članova izlaze na ulice da demonstriraju za mir i niko ih u tome ne sprečava", kaže Zubin Mehta.

Svetislav Maksović

PETAK,

17. januara

PRVI KANAL

9.55 — PREGLED PROGRAMA
10.00 — ZIMSKI OBRAZ. PROGRAM
12.00 — VIJESTI
12.05 — KONCERT U PODNE — IZBOR IZ ZIMS. OBRAZ. PR.
15.30 — NOVOSTI
15.45 — ZIMSKI OBRAZ. PR. r.
17.00 — DNEVNIK I
17.30 — OBRAZOVNI PROGRAM
18.00 — EBU DRAME — program za djecu
18.30 — TRI „N" — naučni program
19.15 — CRTANI FILM
19.20 — OPUS
19.30 — DNEVNIK II
20.15 — TV-SPOT
20.20 — PRIČE IZ HOLIVUDA — ser. film TV C. Gora, V/5 (EPP)
21.15 — CENZURA — program iz kulture
22.00 — DNEVNIK III
22.20 — NAUČNI FORUM
23.50 — PREGLED PROGRAMA ZA SUBOTU

DRUGI KANAL

18.25 — PREGLED PROGRAMA
18.30 — SARAJEVSKI PROGRAM

Od 19.30 do 24.00 prenosimo Satelitski program TV Beograd

SUBOTA,

18. januara

PRVI KANAL

10.55 — PREGLED PROGRAMA
11.00 — IZBOR IZ PROGRAMA SA 3
12.35 — ALI BRANKO I 40 PUŽIĆA — snimak predstave
13.25 — OTKRIĆA BEZ GRANICA — crtana serija
13.50 — LJEVAK — sovjetski igrani film
15.15 — NOVOSTI
15.25 — CRTANI FILMOVI
15.45 — KUĆNI BIOSKOP: „KAKO PREŽIVJETI SKUPOĆU" — američki igrani film
17.25 — CRTANI FILM
17.30 — DNEVNIK I
17.50 — SEDAM TV-DANA
18.30 — DOKUMENTARNI PROGRAM
19.15. — CRTANI FILM
19.20 — OPUS
19.30 — DNEVNIK II
20.15 — HOĆU DA KAŽEM
20.20 — TV-SPOT
20.25 — MUZIČKI INTERMECO
20.30 — NESTAO U AKCIJI — američki igrani film
22.00 - EPP
22.05 — MAJSTORSKA RADIONICA — humor. ser. r. V/6
22.50 — DNEVNIK III
23.05 — Igrani film
Zatim — PREGLED PROGRAMA ZA NEDJELJU

DRUGI KANAL

12.15 — KICBIL: SVJETSKI KUP U SKIJANJU, spust (M), prenos (-14.00/15) (EPP)
14.10 — MARIBOR: SVJETSKI KUP U SKIJANJU: veleslalom (Ž), prenos (-12.00/15)
17.40 — TEST
17.55 — PREGLED PROGRAMA
18.30 — PJ U RUKOMETU (Ž): ŽELEZNIČAR-BANE SEKULIĆ, prenos
18.00 — LA SEPT: TRANZIT — igrana serija, II"4
19.00 — ZAHARADA — muz. pr. TVN. Sad
Od 19.30 do 24.00 prenosimo Satelitski program TV Beograd

SERIJSKI FILM

Beverli Hils

Brendon se zaljubljuje, ovaj put u učenicu koja je gošća u njihovoj školi. Kroz vezu sa njom dobro upoznaje život u drugim dijelovima grada...
(Nedjelja, Prvi program u 13.05)

LA SEPT

Evropa iz doba zlatnog runa

II epizoda

— dokumentarna serija —

Postavši prije vremena burgundski vojvoda, Filip L Bon vješti političar, znaće u nekoliko godina da afirmiše suverenitet Velike Burgundije u Evropi i da nametne svoj rafinisani ukus jednom još veoma sirovom svijetu.

Režija: Žan—Antoan
Autor: Žan—Filip Leka
(Nedjelja, Prvi program u 21.20)

Hi-Men kao policajac

Plavokosi Švedanin Dolf Langren (32) demonstrira snagu svojih mišića i poznavanje karatea i ful-kontakta, u američkom filmskom spektaklu „Obračun u malom Tokiju". On tumači lik policajca koji je duboko povezan sa japanskom kulturom i koji se bori protiv nemilosrdnih jakuza-boraca u predgrađu Los Anđelesa poznatom kao „Mali Tokio". Langren jenosilac crnog pojasa drugog dana i 1981. bio je kapiten švedske reprezentacije koja je osvojila šampionat Evrope u ful-kontaktu. Kao izvanredan student hemije dobijao je Fulbrajtovu stipendiju za nastavak studija u Americi. Na udarne strane američke štampe, Langren je stigao sredinom osamdesetih godina kao partner i ljubavnik visoke crne manekenke Grejs Džons, između osam hiljada kandidata izabran je za ulogu svjetskog amaterskog prvaka u boksu u četvrtom nastavku sage o Rokiju, a u „Gospodarima svemira" tumačio je lik Hi-Mena.

BRIGA ZA POTOMSTVO

Nastavak vrste

Epizoda bilježi brojne primjere prirodnog nagona za nastavkom vrste. Neke ljubavne idile izgledaju beskrajno simpatično i smiješno, a neke se, nažalost, i tragično završavaju.
(Nedjelja, Prvi program u 16.05)

PROGRAM ZA DJECU

Otvori prozor

— XXI emisija —

U dvadeset prvoj emisiji serije „Otvori prozor" predstavićemo slovo V. Zato se u Glumčevoj torbi uz viljušku i varjaču našlo mnoštvo voća. Sopran, bliznakinje i Glumac otpjevaće voda, vjetar, vazduh i vatra. Na pomen vatre u studio će uletjeti vatrogasac. Ali vatrogasac će ostati zbunjen. Stalno neko viče vatra, a od vatre nema ni pomena. Čas je to igra, čas pozorište, ali za njega nema posla. Kroz prozor ćemo vidjeti vodu, odnosno Vrelo Bosne, i čuti kako od vrela nastaje rijeka, pa onda more. Glumac će se našaliti sa našim vatrogascem, a gosti u emisiji su članovi vatrogasnog orkestra.

U emisiji učestvuje stalna glumačka ekipa.

Scenario su napisali Milan Stanojević i Timothy John Byford, urednik je Ljiljana Mićević a reditelj je Timothy John Byford.
(Ponedjeljak, Prvi program u 18.00)

DR MILAN BEŠLIN, NEUROPSIHIJATAR I POLITIČAR

Piše za sebe

Među srpskim političarima ima i pjesnika. Naša dva ministra — Dragan Dragojlović i Vladislav Jovanović imaju i objavljenu poeziju. Doktor Mila Bešlin, neuropsihijatar, direktor Neuropsihijatrijske bolnice u Vršcu, poslanik SPS, takođe voli poeziju. Rado govori stihove poznatih pjesnika na poetskim večerima, uz pomoć Književne opštine Vršca izdao je zbirku poezije svojih pacijenata, ali pomalo i sam piše poeziju. Nema ambiciju da svoje pjesme i štampa...

KOLERA U SVIJETU

Pola miliona oboljelih

ŽENEVA, (AFP) — U toku prošle godine više od 500.000 osoba oboljelo je od kolere, saopštili su nadležni u Svjetskoj zdravstvenoj organizaciji.

Na dan 2. januara 1992. registrovano je 508.359 slučajeva kolere od kojih 16.761 sa smrtnim ishodom. Trenutno je Latinska Amerika region koji je najteže pogođen kolerom, a Peruu je zemlja sa najvećim brojem oboljelih — 297.672 — od kojih 2.829 smrtnih slučajeva.

Najveću stopu smrtnosti, 9,33 odsto kolera, međutim, ima u Africi. Od 135.539 oboljelih tamo su zabilježena 12.652 smrtna slučaja. Najveći broj oboljelih od kolere, 56.352 (što je 41 odsto od ukupnog broja) ima Nigerija.

Crna lista ljetovališta

LONDON (UPI) — Čuvena tajlandska Pataja, Bugarska sunčana plaža i Plaja de Palma na Majorki neka su od poznatih svjetskih ljetovališta koja su se našla na crnoj listi turističkih mjesta koju je nedavno objavio britanski magazin „Holidej Vič".

Časopis Udruženja britanskih potrošača odabrao je, na osnovu najčešćih primjedbi svojih čitalaca, devet popularnih ljetovališta u svijetu u koje, što zbog zagađenja ili nesnosne avionske buke, ne treba ići. Mnoga od tih mjesta dosad su bila među najtraženijim u britanskim turističkim agencijama.

Na listi su još La Grand Mot u Francuskoj, Kanoni na Krtu, Nabel u Tunisu, Karteira u Portugaliji, Gzira na Malti i Gumbert u Turskoj.

Manje svemirskih istraživanja

KEJP KANAVERAL, (AFP) — Američka agencija za svemirska istraživanja će u narednih pet godina ukinuti pet hiljada od ukupno 25 000 radnih mjesta zbog smanjenja, iz finansijskih razloga, obima svog istraživačkog programa.

Zbog ambicioznog programa izgradnje baze na Mjesecu ili misije prema Marsu neophodno je smanjiti sada već manje atraktivne programe kao što su kosmički brodovi tipa šatl, izjavio je novi direktor Svemirskog centra u Kejp Kanaveralu.

Smanjenje broja radnih mjesta za oko 20 odsto upravo će se i odnositi na one koji su dosad hljeb zarađivali u obezbjeđivanju ovih programa. Direktor najavljuje da će mnogi otići prirodnim putem, da će neki biti prekvalifikovani za druge poslove, ali, kako kaže, biće i otpuštanja.

Budžet NASA za 1992. godinu iznosi 14,3 milijardi dolara.

NEDJELJA, 19. januara

PRVI PROGRAM

9.15 — TEST
9.30 — PREGLED PROGRAMA
9.35 — PLAVA PRINCEZA—crtana serija
10.00 — ISPEĆI PA RECI DJECI — program za djecu, VIII/12
11.00 — CRTANI FILM
11.05 — ZNANJE — IMANJE
12.05 — KONCERT U PODNE
13.00 — CRTANI FILM
13.05 — BEVERLI HILS—ser. film
14.00 — VIJESTI
14.05 — „PRIČA O DŽEJN MENSFILD"—američki igrani film
15.40 — MALI KONCERT
16.05 — BRIGA ZA POTOMSTVO
16.50 — CRTANI FILM
17.10 — DNEVNIK I
17.20 — PARIŽANKA—francuski igrani film
18.40 — NINDŽA KORNJAČE—crtana serija
19.10 — CRTANI FILM
19.15 — LAKU NOĆ, DJECO
19.20 — OPUS
19.30 — DNEVNIK II
20.15 — HOĆU DA KAŽEM
20.20 — TV SPOT
20.25 — PRAŠKI STUDENT—igrana ser. II/4
21.20 — LA SEPT: EVROPA IZ DOBA ZLATNOG RUNA—dok. ser. II/4
22.15 — DNEVNIK III
22.30 — ŠOU PROGRAM TV BEOGRAD—BARBARELA
23.15 — PREGLED PROGRAMA ZA PONEDJELJAK

DRUGI PROGRAM

12.40 — TEST
12.55 — PREGLED PROGRAMA
13.00 — SEZAM — sportsko popodne — KOŠARKA (M): C. ZVEZDA — PARTIZAN, prenos
18.00 — MUZIČKI PROGRAM
Od 19.30 do 24.00 Satelitski program TV Beograd

PENEDJELJAK

20. januara

PRVI PROGRAM

9.45 — TEST
10.00 — PREGLED PROGRAMA
10.05 — ŠKOLSKI PROGRAM
11.05 — ZIMSKI OBRAZOVNI PROGRAM
12.00 — VIJESTI
12.05 — KONCERT U PODNE — ZIMSKI OBRAZOVNI PROGRAM
15.30 — NOVOSTI
15.40 — INTERMECO
15.45 — ZIMSKI OBRAZOVNI PROGRAM, r.
17.00 — DNEVNIK I
17.20 — MUZIČKI INTERMECO
17.30 — OBRAZOVNI PROGRAM
18.00 — OTVORI PROZOR — program za djecu, XXI/30
18.15 — ŠUMSKE ZAVRZLAME — program za djecu, XII/15
18.30 — OBRAZOVNI PROGRAM: ŠKOLSKO ZVONO
19.00 — CRTANI FILM
19.15 — LAKU NOĆ, DJECO
19.20 — OPUS
19.30 — DNEVNIK II
20.15 — HOĆU DA KAŽEM
20.20 — TV SPOT
20.25 — MALA NOĆNA MUZIKA — drama
21.20 — DIREKTNA LINIJA — spoljna politika
22.00 — MUZIČKI PROGRAM — KLUB 2000
23.00 — DNEVNIK III
23.20 — OZBILJNA MUZIKA
00.05 — PREGLED PROGRAMA ZA UTORAK

DRUGI PROGRAM

Sarajevo 2
17.10 — TEST
17.25 — PREGLED PROGRAMA
17.30 — TELESKI — ŠKOLA SKIJANJA — sportski program, r. V/13
18.30 — ŽENIČKI PROGRAM
Od 19.30 do 24.00 prenosimo Satelitski program TV Beograd

MINEX

VELETRGOVINA
EXPORT — IMPORT

Đure Đakovića 20 78000 BANJA LUKA

Obavještavamo poslovne partnere da smo za 1992. godinu obnovili ugovore kao ekskluzivni zastupnici sljedećih firmi:
- SATURNUS Ljubljana
- EMONA Ljutomer — Program HORTUS
- MPD Daruvar — Tvornica pumpi i ventila
- ELEKTROMATERIJAL Rijeka
- UTVA vozila Pančevo

kao i snabdijevanje naftom i naftnim derivatima.
Telefon i telefaks 078/64—305.
Telefon DIREKTORA 078/64—315

JOVANIC

drvna galanterija, 78250 Laktaši
Petoševci bb, tel./faks: 078/832—118
žiro — račun: 10592—601 — 9310.
SDK
Laktaši

U svojoj prodavnici br. 1 u Banjoj Luci, u Ulici rudarskoj 277, nudi po cijenama nižim do 50%
- Kamiše
- Lamperiju
- Stalak za cvijeće
- Balkonske ograde
- Brodski pod i rukohvati po narudžbi
- Otvoreni regali od tokarenih elemenata

Telefon 078/42 — 748 od 08 do 20 sati.

NOVO NOVO NOVO

U Banjoj Luci u centru grada u Ulici braće Lastrića 11, preko puta parka Petra Kočića i taksi-stanice

BILJNA APOTEKA

„MATIJA PAUNOVSKI"
MOSTAR

Nudi biljne preparate i čajeve najpoznatije jugoslovenske i u svijetu poznate travarke Matije Paunovski iz Mostara. U izboru preparata pomoći će vam dežurni ljekar, svakog radnog dana od 8 do 20, subotom od 8 do 14 sati.

GRAĐA
EKO&MMM
BANJALUKA

Sanska 49 a Lauš
Telefon 58 — 463 i 31 — 730
Faks 43 — 065

ST-MRENA ZADRUGA
EKODOM
BANJA LUKA

Garantujemo najniže cijene, brzu i kvalitetnu uslugu. Nudimo vam cement, kreč, beomal, sve vrste opekarskih proizvoda, vodo i elektromaterijala, stolariju, keramiku, parket, sanitarije, boje, lakove, fasade i krovnu konstrukciju.
Članovi stambenih zadruga imaju sve ovo uz popust do 43%.
Za članove naše zadruge posebne pogodnosti.
Radimo svaki dan osim nedjelje od 8 do 17 sati.

P. P. S. Autoprevoz
BANJA LUKA

„Autoprevoz" Banja Luka poziva sve zainteresovane da iskoriste povoljnu priliku i da upišu Auto-školu „Autoprevoza" po najpovoljnijim uslovima.
Cijene za: „B" kategoriju — 8.000.00 dinara
„C" kategoriju — 8.000.00 dinara
„B" i „C" kategoriju — 14.000.00 dinara
„D" kategoriju — 11.000.00 dinara
Plaćanje se može vršiti u 3 rate ili odjednom uz popust od 10%.

bosanka DD

Otvorio je diskont u motelu „Internacional" — prodaju na veliko i malo vlastite trgovačke robe i to bezalkoholnih pića, vina, mineralnih voda i jakih alkoholnih pića.
Diskont radi svakim danom od 8 do 17 sati.

PEPSI
VITAS sokovi

NOVO U Banjaluci !

PRVA SPECIJALIZIRANA PRODAVNICA RAČUNARSKE OPREME I POTROŠNOG MATERIJALA

ident

preduzeće za uvoz-izvoz, promet i konsalting
78000 BANJA LUKA
Braće Podgornika 77B
telefon : 078 - 32 671

- Računari 286-16, 386SX, 386
- Štampači CITIZEN, EPSON
- Potrošni materijal (diskete, riboni, toneri, računarska kozmetika)
- Stručna literatura (Uvod u MSDOS, Clipper 5.0, ABC WordPerfect)

vlastiti servis

USKORO! USKORO! USKORO! USKORO! USKORO!
DOO. "ADRIA TRADE" Banjaluka
Ulica Maršala Tita br. 49

ROBNA KUĆA I RESTORAN

TELEFONI: 078/22-234,12-270,12-290, telefaks: 12-258

Diskont, Zalužani, Viktora Bubnja bb
Tel. 756-431, od 6 do 22 sata
DISKONT, Banjaluka, Ulica 22. aprila
Tel. 43-064 od 7 do 20 sati
Nedjeljom od 8 do 16 sati
- Veliki izbor voća, povrća, južnog voća, sokova i prerađevina, te robe široke potrošnje
- Specijalna ponuda: prodaja svježe žive pastrmke

Tropic TRADE

MTP „MATEX", BANJA LUKA

matsex

RK „NAMA"

u Ulici Šoše Mažića nudi žensku, dječiju konfekciju, tri kotlažu, veš, metražu, čarape, sude, bijeli tehniku, tepihe, dušene, boje i lakove, namještaj.

MERMER DD

ČELINAC

Tel. 851-010

Proizvodni program
TERACO ZRNO bijelo, crno i crveno
TERACO PLOČE brušene od sivog i bijelog cementa, obojene raznih dezena i dimenzija: 20x20, 2.25x25 x 2.5; 40 x 40 x 3.8 cm
KULIR PLOČE od sivog i bijelog cementa sa zrnima bijele, crne i crvene boje, granuliranim riječnim oblutkom dimenzija 40 x 40 x 3.8 cm
BETONSKE PLOČE od sivog i bijelog cementa, natur i obojene, od krečnjačkog ili eruptivnog agregata dimenzija 40 x 40 x 3.8 cm
PLEMFAS-1 prskana fasada „HIROFA"
PLEMFAS—2 zaribana fasada „SEP"
MERIKOL ljepilo za keramiku, heraklit i sl
FUGIMER masa za ispunjavanje fuga
MASA ZA GLETOVANJE ZIDOVA
KAMENO BRAŠNO, granulacije 0-0, 1 mm, kao punilo i za kalcifikaciju zemljišta
Pakovanje sivog i bijelog cementa
Nasipni materijal, usluge prevoza i miniranja

PRODAJA U KRUGU PREDUZEĆA PO FABRIČKIM CIJENAMA OD 6.00 do 15.00 sati SVIM DANIMA, OSIM NEDJELJE

INFORMACIJE NA TELEFON: 851-266.

INDUSTRIJA SVILENIH TKANINA
„SVILA"
DD ČELINAC

CIJENJENI POTROŠAČI, POSLOVNI PARTNERI, VLASNICI TRGOVINSKIH RADNJI

„SVILA" DD — ČELINAC i dalje je jedna od najboljih i najvećih proizvođača svilenih tkanina za sportsku i modnu odjeću, namještaj i druge namjene, a u posljednjih nekoliko godina proizvodi sportske trenerke i modne jakne po želji odraslih i najmlađih.
Sve ove proizvode možete dobiti u diskontu „Svile" u Čelincu na broj telefona 851 — 368, lokal 161.
— Prodavnici „Svile" u Banjoj Luci kod „Jugobanke", Ul. Veselina Masleše, telefon 11-346. Prodavnici pred „Incelom", telefon 33—944.
— Komercijalna služba „Svile" — Čelinac 851—049, 851—353. Za gotovinu niže cijene do 45%.

lesnina LGM

Poslovni centar Banja Luka,

Nudi širok asortiman:
— tegola kanader
— eternit
— betonsko željezo
— stiropor
— ostali građevinski materijal

TELEFON: 784 — 402
TRN
TELEFAKS: 784—395

SVE USLUGE U VAŠEM STANU
- njega starih i nemoćnih lica
- kućne posjete ljekara
- EKG
- infuzije i injekcije
- previjanje

„HELP"

Dr Olivera Vojvodić — Vlahović
spec. urg. medicine
Dr Nihad Filipović

Želje Barića 5, Banja Luka
Vl. Vojvodić Jadranko

Radno vrijeme 00 — 24 h
Tel. 45—989

GRAFIČKO I PROMETNO PREDUZEĆE
BRATSTVO
Banja Luka

Svetozara Markovića c
tel. 078/34-461
faks 32 - 788

KNJIGA

Zaljubljena žena

U našem izdavaštvu bilo je pokušaja da se ljubavni romani iz pera uglednih autora objavljuju u posebnim bibliotekama koje bi čitaocu, ili vlasniku, omogućile uvid u odabrana djela svjetske literature tog žanra. Međutim, dobra i, kako se uvijek očekivalo, komercijalna namjera izazivala je nesporazume sa onima koji vjeruju da su ljubavni romani isto što i ljubići i sa rijetko kojom od ovih biblioteka uspijevalo se da se zamisao ostvari dokraja.

Nadajmo se da će drugačiju sudbinu imati novopokrenuta biblioteka ljubavnih romana „Narodne knjige", koja već prvim kolom nudi lijep izbor od šest djela. Među njima su provjereni pisci i knjige koje su čitaoci već upoznali („Leto na Kapriju" Alberta Moravije, „Kap španske krvi" Miloša Crnjanskog i „Una" Mome Kapora), kao i romani koji tek treba da steknu njihovu naklonost. To su „Zaljubljena žena „Anik Žej, „Kolekcionar" Džona Faulza i „Jedna srećna ljubav" Dejvida Moroa Pereire.

Krajem 1985. godine „Bazar" je objavio u nastavcima skraćenu verziju romana „Zaljubljena žena" Anik Žej, francuske novinarke i spisateljice, koja je u svojoj knjizi sa mnogo razboritosti i pronicljivosti progovorila o ženi s kraja 20. vijeka.

„Dugo sam vjerovala da sam slobodna žena, a bila sam samo usamljena žena", kaže na samom početku knjige Fabjen Erve. Po vlastitom uvjerenju slobodna, po opštem mišljenju izuzetno uspješna, glavna junakinja je ugledni pariski advokat i pomalo feministkinja. Poznata je po tome što uglavnom zastupa žene.

Svodeći račune na dan svog 35. rođendana, Fabjen dolazi do gorkog zaključka da je, uprkos svemu, na gubitku. Naglo upuštanje u vezu sa poslovnim čovjekom, Francuzom koji živi u Njujorku, očajnički je pokušaj da na trenutak poništi sve ono što je bila i što jeste i da bude samo zaljubljena žena.

ŠTA GLEDAJU ENGLESKA DJECA

Luckasti svaštar

Prijepodneva na engleskoj televiziji su, kao i svuda na svijetu, posvećena djeci, pogotovo rani jutarnji časovi, kada mladi „vješci" najčešće opsjedaju popularni teli (engleski naziv za TV), „Miru u kući", koji traje dragocjenih pola sata, na ekranu se pojavljuje veselo, čudno stvorenje, još čudnije odjeveno. To stvorenje je okruženo čoporom djece, koja za razliku od svog kolovođe igraju prilično odrasło.

U pitanju je emisija „Vakadej" (luckasti dan), a cijelu avanturu je zamislio i odigrao taj veliki deran, Timi Malit, glumac, muzičar (reper) i po sopstvenoj ocjeni uglavnom, svaštar. Takav je i „Vikadej" gdje se igra, glumi, pjeva i najčešće putuje uz muziku.

U „Vakadeju" su dozvoljene sve vrste ludosti koje Timi Malit preporučuje klincima i za kućnu upotrebu. Roditeljima engleskih mališana, izgleda, preostaje jedina nada da će nestašni Malit okrenuti potpuno muzici (trenutno je na top listama sa pjesmom „Bamp" sa umjetničkim imenom MC Malit) ili već jednom konačno odrasti.

Ratna parfimerija

Naš ekstravagantni slikar Cile Marinković je nedavno u beogradskoj galeriji „Siti" izložio najnovije radove (akril na papiru) sa temom - ratna parfimerija.

„Prvo što sam morao da uradim kao slikar ljepšeg pola", kže Marinković, jeste da svoje šušteće modele naoružam i pošaljem na ratište, pa šta im bog da...

HOROSKOP

OVAN *bi morao biti krajnje obazriv i ne ulijetati u neke opasne situacije, zbog kojih bi se mogao kasnije veoma kajati. Ovo je vrijeme u kojem se naglo, gotovo preko noći poslaje odrastao. Izvježbani refleksi će ga možda i ovoga puta spasiti, ali je potrebno da mu ta „naredba" dođe i do glave. Uskoro će morati da zatraži neki novac koji mu je obećan, ali će i u tom okršaju proći sa neočekivanim problemima.*

LAV *će ponovo biti u nekakvom nedefinisanom raspoloženju i osjećanju radosti i optimizma. U stvari, to je njegov najbolji odbrambeni mehanizam kad osjeti opasnost. Time se pune njegove baterije pozitivnom energijom. Biće u situaciji i da pomogne nekim svojim rođacima, koji žive izvan mjesta njegovog boravka. I pomoći će*

STRIJELAC *i njegova izražena potreba da se suprotstavlja svojim ideološkim ili drugim protivnicima mogla bi ga koštati i više nego što pretpostavlja. Neka pripazi na novac (i svoj i tuđi) i neka malo prestane drugima moralisti. Ako je zaboravio na svoje grijehe, mogao bi ih se ponovo prisjetiti. I neka se mane alkohola, popusti će mu živci, a to nikome nije baš preporučljivo.*

BIK- *Ukoliko Bik ovih dana osjeća potrebu da se posvađa ili uleti u neku, krajnje neprijatnu situaciju, morao bi se zaustaviti na vrijeme. Iako je ovo, zapravo, njegovo vrijeme, „kosmički programer", donosi uz mnogo sreće i nešto briga. Zato će biti potrebna podrška sa strane, od rodbine i pravih prijatelja. Snagom koja struji u njemu, neka savlada hirove što mu kroz prejako raspoloženje muti započeti kurs.*

DJEVICA *je u novogodišnjem sjajnom raspoloženju i razdoblju, mada ona uvijek ima „rezervnih" briga i strepnji. Ipak, neka pokuša da ne strepi unaprijed, mada rad na „refleksima" nije naodmet. Oprez i sa zdravljem, jer bi se mogli pojaviti neki stari „bolovi". Kičma i koljena mogli bi biti ta boljka. Zato, neka se mnogo fizički ne napreže.*

JARAC - *Nemir, neka vrsta straha i osjećanja beznađa remetiće Jarčev san ovih dana. Ipak, aktiviraće se njegov „centar za opasnost", pa će osjetiti priliv nepoznate, sveprožimajuće energije, koja će u jednom momentu i njega zapanjiti. Neke stvari koje je rekao, neke izjave ili mišljenja o veoma nezgodnim stvarima primoraće ga da se konačno jasno i glasno opredijeli. Neka tako i učini, biće mu lakše.*

BLIZANCI *nisu raspoloženi za rasprave, ali će do njih doći prije ili kasnije. Potrebno je da raščiste neke svoje imovinsko-stambene odnose i da pripaze kome se povjeravaju. U ovom periodu imaće velike šanse da ostvare svoje pravo na životni prostor, ali bi morali misliti na to da im je psiha kranje opterećena i da je svako dalje opterećenje prilično opasno.*

VAGA *se približava veoma važnom trenutku u svom životu za koji će joj od pomoći biti jedino njen gvozdeni karaktor. Trebala bi se, ipak, čuvati od riječi koje izgovara jer iako su istinite, neko može da ih iz straha ne uvaži i tako njena cijela misija propadne. No vagi će, ukoliko do toga i dođe, teže pasti tuđi strah i kukavičluk. Ona, koja sa toliko pažnje i brige „bira" svoje autoritete biće slomljene ako se oni takvim i ne dokažu. Ko joj je kriv!*

VODOLIJA *i njen ledeni šarm i hladna racionalnost pribaviće joj simpatije nekih „viših" sila koje bi mogle negativno, po sistemu bumeranga, da joj se vrate. Jedan važan posao koji je započela, trebala je dovršiti pod velom tajnosti, jer sve ono što je do sada objelodanila, ne ide joj u korist. Čudno neko vrijeme za Vodoliju. Kao da joj (neko) izmiče...*

RAK *će konačno profitirati. Zato, neka pokuša da oslobodi telefonsku liniju, kako jedna osoba ne bi uzalud pokušavala da dobije njegov broj. Glas će ga obradovati, a moguć je i nagli odlazak na kraći put. I dalje ima jaku potrebu da sredi svoj životni prostor, u čemu mu pomaže činjenica dače i novac koji je davno zaradio - ipak stići.*

ŠKORPIJA *je prilično aktivirana i oko nje je prilično jako polje „uticaja". Vrlo je oprezna i prati nove događaje koji se oko nje vrte, iako u njima direktno ne sudjeluje. Škorpije koje imaju djecu, ovih dana su u brizi za njihovo zdravlje, posao ili probleme bilo koje vrste. Nastojaće pomoći, pa će svojom jakom telepatskom sposobnošću osujetiti tuđe prljave poteze namijenjene njenoj djeci. Blago svima kraj kojih su Škorpije.*

RIBE *su i dalje pod jednom vrstom presije, koja dolazi iz njihove podsvijesti opterećene strahovima od svega što se oko njih i u njima dešava. Ipak, planete će im poslati pozitivnu energiju, pa će se sitne grešćice koje su podsvjesno napravile, same od sebe riješiti. Ribama je ovih dana pala na pamet genijalna ideja, kojom će pomoći jednom svom prijatelju i nokautirati njegove protivnike. Ko bi rekao da Ribe znaju biti tako opasne. Bravo!*

DOMAĆI IGRANI FILM

Majstori, majstori

Dan odiseka u penziju jedne čistačice iz škole poklopi se sa dolaskom mladog inspektora koji treba da provjeri prijavu jedne nastavnice protiv zamjenika direktora škole. Odlazak čistačica predstavlja idealnu priliku za još jednu sjedeljku, naravno, o društvenom trošku. Dok se veselje priprema, ambiciozni inspektor otkriva da je škola, spolja sjajna, iznutra izjedena netrpeljivošću. Čistačica, udešena i našminkana, a mladi inspektor, nošen žarom istrage, dospijevaju na isto mjesto — banket, koji prijeti da postane sve osim „dostojnog oproštaja".

Režija Goran Marković.

Scenario: Goran Marković i Miroslav Simić.

Fotografija: Milan Spasić.

Muzika Zoran Simjanović.

Scenografija Marina Milin.

Uloge: Semka Sokolović—Bertok, Bogdan Diklić, Pavle Vujisić, Snežana Nikšić, Predrag Laković, Olivera Marković, Zoran Radmilović, Tatjana Bošković, Mića Tomić, Mirjana Karanović, Aleksandar Berček, Stojan Dečermić, Rade Marković, Mlodrag Andrić, Mira Banjac, Dobrila Ćirković, Branko Cvejić, Smilja Zdravković.

(Utorak, Prvi program u 23.30)

Mirjana Karanović

DEKALOG — DESET ZAPOVIJEDI

Deveta

Roman, četrdesetogodišnji kardiolog, živi u srećnom braku sa Haniom. Međutim, on je impotentan, a za neki uspješan tretman je kasno. On to saopštava supruzi, ali ona ga uvjerava da to nije najvažnije za sreću i da neće uticati na njihov brak...

Roman nema razloga da bude ljubomoran, jer ga Hania zaista voli, ali, ipak, počinje da je uhodi i špijunira...

(Utorak, Prvi program u 20.25)

NAUČNI PROGRAM

„Eureka '91"

U emisiji će se dati detaljan prikaz nastupa jugoslovenskih pronalazača na Međunarodnom sajmu inovacija i pronalazaštva „Eureka '91", koji je održan u Briselu od 7. do 14. novembra prošle godine.

(Utorak, Prvi program u 18.30)

CRKVA RAJEVSKOG

Ruski stručnjaci - restau ratori

NIŠ /Tanjug/ — Poznati stručnjaci Slovenskog fonda Rusije „Palomnik", koji se bave izradom freseka i ikonostasa, uskoro započinju obnovu Starcruske crkve u selu Gornji Adrovac kod Aleksinca.

Taj spomenik obilježava mjesto na kome je 1876. godine, kao dobrovoljac u ratovima za oslobođenje Srbije, poginuo pukovnik ruske vojske Nikolaj Rajevski, koji je Tolstoju poslužio kao prototip za lik grofa Vronskog u romanu „Ana Karenjina".

Spomenik, koji je do danas sačuvan, podigla je sestra pukovnika Rajevskog, grofica Marija Rajevska, za vrijeme vladavine Milana Obrenovića. Crkva ima interesantan živopis, koji sadrži biokografiju Rajevskog.

U obnovu spomenika u Adrovcu, šta će biti uloženo pet miliona dinara, uključiće se i Zavod za zaštitu spomenika kulture iz Niša.

SOVJETSKI IGRANI FILM

MATI

Ekranizirajući hrestomatijski roman Maksima Gorkog „Mati" (već dva puta sniman u režiji majstora sovjetske kinematografije Vsevoloda Pudovkina i Marka Donskog), a ne narušavajući vrijednosti sižea romana, Gleb Panfilov je stvorio autorski film.

Glavna junakinja Milovana je nepismena žena — koju je muž zapostavio, žena i mati radnika iz kojih sve životne sokove i svu snagu isisava gvozdeni tiranin — fabrika. Besmislene pijanke i raskalašne lumperajke (poslije kojih tuku žene i djecu) — to su sve radosti ovih ljudi koji žive bez cilja i umiru mladi. Takav kraj nije izbjegao ni muž glavne junakinje, Vlasov.

Ali, ona, njen sin i njihovi prijatelji ne žive na način sredine koja ih okružuje. Obični radnici čitaju umne knjige, pjevaju zabranjene pjesme, govore o nekom novom, nepoznatom društvu, u kojem će život biti izgrađen na nov način, pravičan... Govore istinu, smatra Nilovna, a njih zbog toga progone žandarmi.

Mati svom svojom dušom osjeća i shvata suštinu borbe ovih ljudi. Ona ne samo da pomaže sinu već radi njega i njegovih prijatelja odlazi i u smrt...

Sovjetski reditelj i scenarist Gleb Antonijevič Panfilov 1968. debituje filmom „Kroz vatru prolaza nema". Među novim sovjetskim reditelijima izdvaja se slojevitim oslikavanjem doba građanskog rata, a u fragmentarnosti priče, naglašenom realizmu i kompozicijama crno—bijele fotografije, očito je usvajanje iskustva modernog filma. Film „Tema" snimljen 1977, zbog neprihvatljivog sadržaja za tadašnje sovjetske rukovodstvo, morao je da čeka prikazivanje deset godina. Na festivalu u Berlinu 1987. dobio je „Zlatnog medvjeda".

Scenario i režija Gleb Panfilov.

Uloge: Ina Čurikova, Ljubomiras Laucjavičus, Viktor Rakov...

(Srijeda, Prvi program u 20.30)

Žarko i „Japanci"

Prije nekoliko mjeseci u prodaji se pojavila ploča „Čuvaj ja, bože" dvadesetjednogodišnjeg Žarka Timotijevića iz Bora. Na njoj je deset kompozicija Danila Živkovića i tekstopisca Miće Jovanovića. Žarka prati sastav „Japanci". Da li je to zbog toga što Japanci važe za izuzetno vrijedan narod ili zbog nečeg drugog, ne znamo.

PARISKI METRO

Vandalizam na stanici „Luvr"

PARIZ /AP/ — Zidovi i vitrine na stanici pariskog metroa kod Muzeja „Luvr" prekriveni su grafitima i natpisima iako je u to vrijeme stanica bila zatvorena. Nepoznati vandali su unakazili izgled jedne od najljepših metro—stanica u Parizu i uprava metroa procjenjuje da će za čišćenje biti potrebno „oko pola miliona franaka".

Napad bojama na stanicu „Luvr" poklapa se sa održavanjem izložbe „Umjetnost grafita: američki i francuski umjetnici 1981—91", koja se održava u Muzeju francuskih spomenika i čije se mogu vidjeti radovi 25 „umjetnika" čije su kreacije po javnim objektima stekle pravo da se nazovu „umjetnost".

FRANCUZI I ČAŠICA

Smanjili gas

Francuzi su i dalje na čelu svjetske liste po potrošnji alkoholnih pića. Ali, kako su krenuli, preći će u prave trezvenjake. To nepobitno dokazuje vladina studija: danas svaki odrasli Francuz popije u prosjeku 13,4 litra čistog alkohola, naravno — u vinu, konjaku i drugim pićima.

Koliko je to otrežnjenje, vidi se po podatku da su Francuzi 1965. godine pili čak 24 litra alkohola. Poznati kao ljubitelji vina, sada su smanjili potrošnju te dobre kapljice za 40 odsto.

Iza Francuza, po potrošnji alkoholnih pića, slijede Luksemburžani i Španci.

UTORAK, 21. januara

PRVI PROGRAM

9.45 — TEST
10.00 — PREGLED PROGRAMA
10.05 — ŠKOLSKI PROGRAM
11.05 — ZIMSKI OBRAZOVNI PROGRAM
12.00 — VIJESTI
12.05 — KONCERT U PODNE — ZIMSKI OBRAZOVNI PROGRAM
15.30 — NOVOSTI
15.40 — INTERMECO
15.45 — ZIMSKI OBRAZOVNI PROGRAM, r.

17.00 — DNEVNIK I
17.20 — MUZIČKI INTERMECO
17.30 — VREMENU U POHODE — dokumentarni program
18.00 — TOMOVA PONOČNA BAŠTA — program za djecu, III/6
18.30 — EUREKA '91 — naučni program
19.00 — CRTANI FILM
19.15 — LAKU NOĆ, DJECO
19.20 — OPUS
19.30 — DNEVNIK II
20.15 — HOĆU DA KAŽEM
20.20 — TV — SPOT
20.25 — DEKALOG—DESET ZAPOVIJEDI—serijski film, IX/10
21.35 — LOTO
21.40 — KLUB 92 — kontakt—program
23.10 — DNEVNIK III
23.30 — MAJSTORI, MAJSTORI — domaći igrani film
01.00 — PREGLED PROGRAMA ZA SRIJEDU

DRUGI PROGRAM

16.55 — TEST
17.10 — PREGLED PROGRAMA
17.15 — ADEL BODEN: SVJETSKI KUP U SKIJANJU, veleslalom (M), snimak
18.00 — FOLK FILIGRAN
Od 19.30 do 24.00 — Satelitski program TV Beograd

SRIJEDA, 22. januara

9.45 — TEST
10.00 — PREGLED PROGRAMA
10.05 — ŠKOLSKI PROGRAM
11.05 — ZIMSKI OBRAZOVNI PROGRAM
12.00 — VIJESTI
12.05 — KONCERT U PODNE — ZIMSKI OBRAZOVNI PROGRAM
15.30 — NOVOSTI
15.40 — INTERMECO
15.45 — ZIMSKI OBRAZOVNI PROGRAM, r.

17.00 — DNEVNIK I
17.20 — MUZIČKI INTERMECO
17.30 — OBRAZOVNI PROGRAM
18.00 — PROGRAM ZA DJECU
18.30 — KOMBI I PO — engleska crtana serija, III/6
19.00 — CRTANI FILM
19.15 — LAKU NOĆ, DJECO
19.20 — OPUS
19.30 — DNEVNIK II
20.15 — HOĆU DA KAŽEM
20.20 — TV—SPOT
20.30 — „MATI" — sovjetski igrani film
23.40 — DNEVNIK III
00.00 — PREGLED PROGRAMA ZA ČETVRTAK

DRUGI PROGRAM

18.40 — TEST
18.55 — PREGLED PROGRAMA
19.00 — TELESKI—ŠKOLA SKIJANJA — sportski program r. VI/13
Od 19.30 do 24.00 — Satelitski program TV Beograd

Color foto
ROBNA KUĆA
boska

AMERIČKA ROK

—GRUPA „R.E.M."

Nominacija za „Gremi"

Majkl Džekson: Lista bez ovog muzičara „najvećeg potrošača varikine na svijetu"

NJUJORK, /Rojter, AP, UPI/ — Američka rok—grupa „REM" veoma popularna među studentima, nominovna je u sedam kategorija za najveću muzičku godišnju nagradu „Gremi". Šest nominacija je dobio kanadski pop pjevač Brajan Edams dok je Natali Kol nominovana u četiri kategorije za elektronski duet sa pokojnim ocem Net King Kolon.

Nominacije za 34. dodjelu nagrada „Gremi", koja će se održati 23. februara u Njujorškom Redio Citi Mjuzik Holu saopštene su u pozorištu Apolo u Harlemu gdje su mnoga slavna pjevačka imena započela svoju karijeru.

Grupi „REM" su ovo prve nominacije za „Gremija", muzičkog Oskara, u kategoriji album godine (Omut of Time), ploči i pjesmi godine (Losim Mv Religion).

Brajen Edams je već dva puta bio nominovan za Gremija, ali do sada nije osvojio to najveće priznanje diskografske industrije koje dodjeljuje američka akademija za snimljenu umjetnost.

Ove godine nominacije mu je donio album „Evertvthing I Do. I Do IT for You".

Natali i Kol konkuriše u kategoriji album godine, ploča godine, pjesma godine i najbolje izvođenje tradicionalne pop-muzike sa pjesmom „Unforgettble", na kojoj zahvaljujući savremenoj elektronskoj tehnici pjeva u duetu s ocem koji je umro 1965.

Konkurentkinja Natali Kol u kategoriji izvođača tradicionalne pop—muzike je **Barbara Strejsend** sa pločom „Warm All Over".

Rom-pjevačica Boni Rejt koja je nakon dvadeset „mršavih godina" „ponovo u centru pažnje nominovana je za najbolji album godine, a zahvaljujući singlu „Something To Talk About" kandidat je i za nagradu kao najbolja pop—pjevačica.

Ejmi Grant pjevačica crnačke duhovne muzike nominovana je takođe u kategoriji najbolje pop—pjevačice za singl „Baby, Baby".

Pop zvijezda Pol Sajmon koji ima već 12 gremija od prve nominacije 1968. ima i ovoga puta dve nominacije sa albumom „Rhytam of Saints"

Zanimljivo je da se na ovogodišnjoj listi nominacija za Gremija nisu našli i **Majkl Džekson** i veoma popularna grupa „U 2" čiji su albumi trenutno na samom vrhu liste hitova, ali su izdati poslije 30. septembra kada se zaključuje lista potencijalnih kandidata.

Ove godine Gremi se dodjeljuje za 80 kategorija, a kandidati su odabrani između 8600 muzičara, pjevača tehničara i producenata.

ČETVRTAK,

23. januara

PRVI PROGRAM

9.45 — TEST
10.00 — PREGLED PROGRAMA
10.05 — ŠKOLSKI PROGRAM
11.05 — ZIMSKI OBRAZOVNI PROGRAM
12.00 — VIJESTI
12.05 — KONCERT U PODNE
— ZIMSKI OBRAZOVNI PROGRAM
15.30 — NOVOSTI
15.40 — INTERMECO
15.45 — ZIMSKI OBRAZOVNI PROGRAM, r.

17.00 — DNEVNIK I
17.20 — MUZIČKI INTERMECO
17.30 — NAUKA OKO NAS — naučno—pop. ser.
18.00 — PROGRAM ZA DJECU: KABARE
18.30 — KAKO VAM DRAGO—emis. iz kulture
19.00 — CRTANI FILM
19.15 — LAKU NOĆ, DJECO
19.20 — OPUS
19.30 — DNEVNIK II
20.15 — HOĆU DA KAŽEM
20.20 — TV SPOT
20.25 — OVDJE I SADA—pol. magazin
21.25 — MERAKLIJE
22.25 — DNEVNIK III
22.45 — TALE — domaća serija, r. III/8
23.40 — PREGLED PROGRAMA ZA PETAK

DRUGI PROGRAM

18.10 — TEST
18.25 — PREGLED PROGRAMA
18.30 — BANJALUČKI PROGRAM
Od 19.30 do 24.00 prenosimo Satelitski program TV Beograd

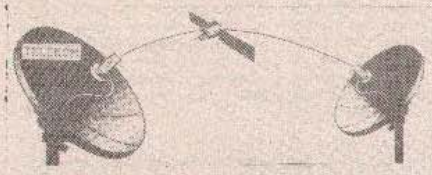

SATELITSKA TV

PRIPREMA: NIKOLA ATLAGIĆ, DIPL. INŽ.

Mjerenje satelitskog signala

Nije rijedak slučaj da se prilikom reklamiranja nekog novog satelitskog uređaja ili satelitskog kompleta u svrhu reklame koriste poznati (ili manje poznati) foto—modeli. I tada sestiže utisak da je montaža i podešavanje satelitske antene krajnje jednostavna i lagana stvar. Oni koji se profesionalno bave ovim poslom, znaju da je u pitanju krajnje složen i stručan posao.

Nažalost, nije rijedak slučaj da se i sasvim površno upućene osobe u ovaj posao, upuštaju u zahvate ugradnje i podešavanja satelitskih antena. Krajnji rezultat ogleda se u dva oblika, i to:

—Zbog nestručnog rukovanja dolazi do oštećenja samog uređaja ili

—Zbog nedovoljnog poznavanja karakteristika pojedinih uređaja, ne izvrše se sva potrebna podešavanja, pa je korisnik u situaciji da koristi samo dio mogućnosti koje pruža kupljena konfiguracija.

Upoznaćemo vas sa dva instrumenta (iste namjene), a koji se koriste pri kvalitetnom podešavanju satelitske antene. Omogućavaju nam da podešavanje izvršimo sa tačnim uvidom u rezultat podešavanja i nivoe pojedinih satelitskih kanala.

Mjerač nivoa satelitskog signala marka MASPRO — Japan sa analognim prikazom. Posjeduje osam (8) kanalskih frekvencija koje su karakteristične i zajedničke za nekoliko u tabeli navedenih satelita, što omogućava kvalitetno podešavanje bez obzira o kojem od satelita se radi u konkretnom slučaju. Priključuje se na konvertor pomoću F — konektora i koaksialnog kabla impedanse 75 oma.

Frekventni opseg ovog instrumenta je od 975 MHz do 1275 MHz. Tačnost izmjerenog nivoa je u granicama od +3 dB pri odnosu C/N većem od 14 dB. Tačnost frekvencije je u granicama od + 10 MHz a frekventni opseg 27 MHz. Slabljenje simetrične učestanosti je veće od 30 dB.

Ovaj instrument koristi se u temperaturnom opsegu od 0 do 40 stepeni. Napaja se naponom od 15 volti (bat. tip R20, 10 kom) a potrošnja mu je 100 milimetara. S obzirom na to da je predviđen za terenske uslove rada, ugrađen je u kožnu futrolu. Težina uređaja bez baterija je oko 2,5 kg. S obzirom na svoju osjetljivost i jednostavnost rukovanja, kao i izuzetnu pouzdanost, spada u najčešće korištene instrumente za ovu namjenu. Cijena ovog instrumenta kreće se u Njemačkoj oko 600 DM.

Channel Number	Pretuned Frequency (MHz)	Active Frequency (MHz)					
		ECS F1	INTELSAT (27,5° West)	ASTRA	TDF-1	TV-SAT	TELECOM-1
1	990	986	-	-	-	997	-
2	1015	-	1015	-	-	-	-
3	1050	1066	-	-	1054	-	1047
4	1081	1085	-	-	-	1073	1089
5	1152	-	1155	-	-	1150	-
6	1175	1170	1175	-	-	-	1173
7	1215	-	-	1214	1208	-	1215 (1222)
8	1260	-	-	1258	-	-	1257 (1264)

Mit dem Fine Tuneregler kann jeder eingestellte Kanal (Frequenz) im Bereich von +/- 10 MHz feinabgestimmt werden

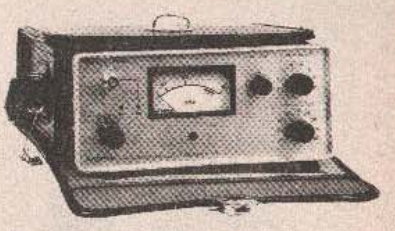

MASPRO
SATELLITE SYSTEM

Mjerač nivoa satelitskog signala

FILMOVI NA VIDEU

Bomba u luna-parku

● „Usijane glave"; režija Džim Abrahams; glume: Čarli Šin, Valeri Golino, Lojd Bridžis; SAD 1991.

Čarli ŠIN: „Idem u Diznilend"

Režiser **Džim Abrahams**, zajedno sa bračom **Cuker**, **Džerijem i Dejvidom**, osnovao je u gradiću Medison, američka savezna država Viskonsin, **„Kentaki Frajd Teatar"**. Bilo je to sedamdesetih godina, u vrijeme kada se lanac „fast fud" restorana „Kentaki Frajd Čiken", još dobro držao u borbi sa famoznim „Mekdonaldsom". Abrahams i braća Cuker, prema tome, već su u nazivu svog pozorišta naglasili osnovno stilsko opredjeljenje — parodiranje. Ništa se nije promijenilo kada ovo društvo započinje filmski angažman. U saradnji sa **Džonom Lendisom**, snimili su prvenac — **„Kentaki Frajd Muvi"**.

Nastavak njihove karijere poznat je i našim gledaocima. **„Ima li pilota u avionu?"** i **„Top Sikret"**, filmovi su čiji je specifičan, često banalan i prost humor, zapravo, predstavljao modernizaciju posustalog koncepta **Mela Bruksa**, koji bi se najkraće mogao definisati kao: parodija trenutno najpopularnijeg filmskog žanra, sa naglaskom na karakterističnom filmu. Tako je „Ima li pilota u avionu" parodija filmova katastrofe, konkretnije onih o avionskim nesrećama, a „Top Sikret", podsmijevanje špijunskom filmu, čija je paradigma Brokolijev serijal o Džemsu Bondu.

Operacionalizacija ovog koncepta prilično je jednostavna: autori iz konteksta vade centralne motive „originala", čija doslovna ozbiljnost treba da bude povod urnebesnom humoru, u primijenjenim okolnostima parodije. Kako je vrijeme odmicalo, ovaj trio se polako raspadao, pa danas imamo tri odvojene karijere. Dejvid Cuker prihvatio je prenošenja na film televizijske serije **„Goli pištolj"** (čiji su autori, naravno, Abrahams i Cukerovi), sa popularnim **Leslijem Nilsenom** u ulozi poručnika Fenka Derbina, „hladnokrvnog idiota". Njegov brat Džeri snimio je prije dvije godine romantičnu fantaziju zvanu **„Duh"**, definitivan „blokbaster" i potvrdu tržišne težine glumca **Patrika Svejzija**. Džim Abrahams je jedini ostao u potpunosti vjeran zajedničkim korijenima. Njegov najnoviji film, „Usijane glave", predvidljiva je parodija **„Top Gana"** i njemu sličnih filmova.

U čitavom filmu interesantne su samo dvije stvari. Prvo: Abrahams je prvi put za svoju parodiju odabrao veliku zvijezdu u glavnoj ulozi — **Čarlija Šina**. **Sin Martina Šina** i brat **Emilija Esteveza**, jedan je od predvodnika „muvi bret" generacije i jedan od rijetkih koji će je „nadrasti". Svejedno, njegovo angažovanje je greška. Naime, Šin se ne snalazi najbolje u svijetu Džima Abrahamsa; preuzimanje glumačkog instrumentarija Leslija Nilsena, koji je povod smijehu, a sam se nikada ne smije, kod Šina ne funkcioniše. Ako je već htio zvijezdu u glavnoj ulozi, Abrahams je trebao uzeti **Toma Kruza**, „originalnog" „Top Gana", čime bi gore navedeni koncept bio doveden do krajnosti.

Osim toga, zanimljivo je i to što je Abrahams aktuelizovao i „neprijatelja broj 1" američke „demokratije". To više nisu Rusi, nego „glavom i brkovima", Sadam Husein. On će u „Usijanim glavama" završiti sa avionskom bombom u krilu. Nakon toga, pilot Čarli Šin izjaviće novinarima, zainteresovanim gdje će se novi nacionalni junak odmoriti: „Idem u Diznilend!".

Iza te rečenice krije se zapravo želja Džima Abrahamsa da vlastite filmove pretvori u luna-park za odrasle. Što mu to ne uspijeva, nije nikakvo čudo: „Usijane glave" direktna su antiteza Diznijeve poetike — Abrahams ne voli ono čemu se podsmijeva.

Oleg SLADOLJEV

YU-MUZIČKI ŽENSKI PORTRET: VIKTORIJA

U duhu imena

Snežana Mišković, alijas Viktorija, predstavlja jednu od rijetkih ženskih izvođača u domaćem poroku, pa su mnogi skloni tvrdnji da je ova pjevačica sve dosadašnje postigla zahvaljujući nedostatku „ženskih kadrova" na muzičkoj sceni. No, ne bismo se mogli baš zakleti da je ova tvrdnja tačna. Jer, ova pjevačica „isijava" i određenu dozu kvaliteta, što je tokom proteklog vremena i te kako zainteresovalo publiku.

Inače, počeci Viktorije, tada Snežane Mišković, vezani su za beogradsku vokalnu grupu **Pop polifonija**, u kojoj je stekla neophodno pjevačko iskustvo. Nakon „Pop polifonije" dolazi period u kome Snežana Mišković eksperimentiše sa **triom Aske**, pa je iz tog razdoblja zabilježeno i nekoliko manje-više (ne) bitnih ostvarenja „Šarene ulice" pjesma je koja nam konačno daje Viktoriju i to je bilo različito od svega što je do tada radila. Diskografski debi Viktorija bilježi s albumom **„Spavaćeš sam"**, koju neki čak smatraju i najboljom ženskom debi-pločom, a nakon tog albuma Viktorija okupija i prateći bend, s kojim koncertno promoviše ovo ostvarenje. 1989. godine u izboru „Pop Rocka" Viktorija je proglašena za pjevačicu godine a godinu kasnije „Rat i mir", postaje jednom od mnogobrojnih izbora, hit godine. Tokom prošle godine uspješno nastavlja zahvaljujući albumu **„Ja vjerujem"** i kompozicijama **„Od Splita do Beograda"**, koju je otpjevala sa **Dinom Dvornikom**, te **„Samo teraj ti po svome"**, **„Isus"**...

I, na posljednjem MESAM-u, održanom decembra prošle godine, Viktorija je opet proglašena za pjevačicu godine, a uskoro se očekuje i izlazak njenog prvog CD, „I ništa više"... Nadamo se da će biti još!

M. VIDOVIĆ

KONCERTI: RAMBO AMADEUS (MUZIČKI KLUB „STING", 11. januar)

Kakav establišment, takav i andergraund

Ovogodišnja koncertna sezona u Banjoj Luci počela je vruće. Toliko vruće da su se u prostoru Muzičkog kluba „Sting" od vrućine odljepljivale etikete sa pivskih boca. No, Rambu Amadeusu, koji je okupio pristojan broj ljudi to nije smetalo, s obzirom na to da je veći dio koncerta proveo pokazujući svoj „veličanstveni" torzo.

Inače, što se tiče samog koncerta, njegovi protagonisti (Rambo Amadeus i nazočni mu muzikanti), uglavnom, nisu zaboravili ono zbog čega su došli. A to je svirka, i dobra zabava! Iako im je to bila malo teže ostvariti, s obzirom na to da je većina prisutnih „dlaka na škrge", publika je u skladu sa svojim kompetencijama odgovarala na vibracije koje su stizale s bine. Bez obzira na se (ne)prilike (vrućina izazvana očajnom ventilacijom, te mali problemi sa zvukom), ovaj koncert je bio interesantan početak ovogodišnje koncertne sezone u gradu, zahvaljujući ponajviše i činjenici da je publika u ova kokuzna vremena bila „gladna" ovakvih skupova, a i samim izborom izvođača, „svjetskog megacera" Rambo Amadeusa.

M. VIDOVIĆ

„Svjetski megacer": Rambo Amadeus