GLAS

OSNIVAČ LISTA:

SKUPŠTINA OPŠTINE BANJA LUKA

Prvi broj „Glasa" izašao je kao organ NOP-a za Bosansku krajinu u Župici kraj Drvara, 31. jula 1943. godine. Od 8. februara 1983. „Glas" izlazi kao dnevni list. Izlazi svakog dana — rukopisi se ne vraćaju. Pretplata za našu zemlju: mjesečna 1.350 dinara, tromjesečna 4.050 dinara, polugodišnja 8.100 dinara, godišnja 16.200 dinara. Pretplata za inostranstvo dvostruko.

BANJA LUKA, srijeda, 19. februara 1992. godine | **Broj 6530, godina XLIX** | **PRIMJERAK 50 DINARA**

ALARM BIJEDE U BANJOLUČKOM ZDRAVSTVU

BIJELI MANTIL I PROSJAČKI ŠTAP

Snimio: R. OSTOJIĆ

BANJA LUKA, 18. februara - Vanredne uslove u kojima radi i živi banjolučko zdravstvo, ali i pacijenti, sada već broje mjesecima. Besparica je opšta i uvećava se iz dana u dan množeći mnogostruko probleme u najvitalnijem organizmu društva - u zdravstvu od kojeg se, a pravom, očekuje da bude na usluzi svakog trena i svakom čovjeku. - A ljekova nema. Sanitetskog materijala, pa ni sredstava za pranje što je, dakako, jednako važno kao i ovo prethodno. Neki dan nam reče jedan direktor jedne zdravstvene ustanove, ljječnik po struci - da će radije, na vlastitu odgovornost zatvoriti ambulantu, nego, umjesto tzliječenja, pacijentu ponuditi žuticu, tuberkulozu ili sličnu boljku savremenih dana siromaštva. Treba li se složiti s njim?

KATASTROFALAN PAD INDUSTRIJSKE PROIZVODNJE

Bosna i Hercegovina pred stečajem?

● Veliki pad industrijske proizvodnje u januaru 1992. godine u poređenju sa istim mjesecom prošle godine. Trenutni prividan rast proizvodnje u nekim granama je ohrabrujući, ali samo zbog katastrofalnih rezultata u prošloj godini za period koji se uzima za poređenje. Izlaz iz ovako teške i dramatične situacije se i ne nazire

Veliki pad industrijske proizvodnje u januaru 1992. godine u poređenju sa istim mjesecom prošle godine. Trenutni prividan rast proizvodnje u nekim granama je ohrabrujući, ali samo zbog katastrofalnih rezultata u prošloj godini za period koji se uzima za poređenje. Izlaz iz ovako teške i dramatične situacije se i ne nazire.

Da je bosanskohercegovačka privreda u kolapsu i da je na izdisaju, pokazuju najnoviji i podaci Republičkog zavoda za statistiku o velikom i nezaustavljivom padu industrijske proizvodnje u januaru ove godine.

Bosna i Hercegovina, prema ovim podacima, tone sve dublje u ekonomsku neizvjesnost sa nesagledivim posljedicama. To ovdje kao da nikoga mnogo ne uzbuđuje niti posebno zabrinjava, jer u glavama najodgovornijih za sudbinu centralne republike „bivše" Jugoslavije sasvim su drugačija razmišljanja. Mada su ona oprečna, ipak, preovlađuje opcija po kojoj Bosnu i Hercegovinu očekuje privredni preporod i blagostanje samo ako stekne svoju suverenost, samostalnost i nezavisnost. Da li je to još jedna u nizu eksperimentalnih zabluda u koju ulazimo pokazače vrijeme. Drugo je pitanje hoće li biti kasno za izlazak na pravi i jedino mogući put - put zajedništva i neraskidivih veza sa ostatkom jugoslovenske zajednice.

Kako stoji u najnovijem (februarskom) izvještaju Republičkog zavoda za statistiku industrijska proizvodnja u BiH u januaru 1992. godine u odnosu na prosječnu mjesečnu proizvodnju iz prošle godine manja je za 19,7%, a u odnosu na proizvodnju iz istog mjeseca prošle godine za 24,9%. U poređenju sa decembrom 1991. godine proizvodnja u januaru 1992. godine manja je za 8%.

Posmatrano po **ekonomskoj namjeni** industrijskih proizvoda u januaru 1992. godine, u odnosu na prosječnu proizvodnju 1991. godine, najveći pad zabilježen je kod sredstava rada 32%, zatim robe za široku potrošnju 21,3%, dok je materijal za reprodukciju zabilježio pad od samo 15,5%.

Industrijska proizvodnja u januaru 1992. godine gledana po **industrijskim granama**, u odnosu na prosječnu proizvodnju iz prošle godine, bilježi rast kod: elektroprivrede 9,9%, proizvodnje uglja 8,6%, proizvodnje pića 35,6%.

Proizvodnja i prerada duhana je na nivou prosječne proizvodnje iz prošle godine, a sve ostale industrijske grane bilježe manji ili veći pad proizvodnje.

Drastičan pad proizvodnje izražen je kod 5 industrijskih grana, čija ostvarena proizvodnja u januaru 1992. godine nije dostigla ni 50% prosječne proizvodnje iz prošle godine, a među njima najveći pad zabilježen je u proizvodnji derivata nafte, gdje je ostvareno svega 11,2% prosječne proizvodnje.

Da sve, ipak, nije tako crno i da nekog pomaka u proizvodnji ima, ili se radi o katastrofalnom proizvodnom bilansu u decembru 1991, pokazuju sljedeća statistička poređenja. Tako januarska proizvodnja 1992. godine u poređenju sa proizvodnjom iz prošlog mjeseca kod 9 industrijskih grana bilježi rast koji je najznačajniji kod proizvodnje rude gvožđa 75%, proizvodnje uglja 27,6% i proizvodnje i prerade papira 22,9%.

I na kraju, hoće li ovi neumoljivi pokazatelji pada industrijske proizvodnje upozoriti najodgovornije u Republici i preduzećima: ako se nastavi ovaj trend pada i dalje - da Republiku očekuje neizbježni stečaj (čitaj propast). A onda...

Slavko JOVIČIĆ

ТРАЈНО ЗАСЈЕДАЊЕ СКУПШТИНЕ РЕПУБЛИКЕ СРПСКА КРАЈИНА У КНИНУ

ОДГОЂЕН РЕФЕРЕНДУМ О ВЕНСОВОМ ПЛАНУ

● Првог дана трајног заседања Скупштине РСК у Книну, обрађена само прва тачка дневног реда у присуству 93 од 159 посланика ● Скупштина прихватила од Владе предложени текст писма Бутросу Галију и Савјету безбједности

Страна 20.

AB AGROPROM BANKA D.D. BANJA LUKA

4. jula br. 19 tel. 33-611 fax 44-181

KOSIG DIONIČKO DRUŠTVO ZA OSIGURANJE BANJA LUKA

Željc Barića br. 3 tel. 43-040 fax 43-202

AGENCIJE:

CENTAR: tel. 30-493

HANIŠTE: tel. 12-354

BUDŽAK: tel. 33-611

LAKTAŠI: tel. 832-086

ČELINAC: tel. 851-238

NUDIMO NAJVIŠE, DOĐITE I UVJERITE SE!

MINEX D.O.O.

Veletrgovina, export-import

B.Bakovića 20.

Tel/fax: 64-305

RAPORT SA RATIŠTA

Nema mira u Slavoniji

BOSANSKA I NOVA GRADIŠKA, LIPIK, 18. februara - Ovih februarskih dana sve su češće oružane provokacije sa položaja hrvatskih snaga u zapadnoj Slavoniji. Prošle noći sporadične pucnjave iz pješadijskog oružja bilo je sa ljeve obale Save iz Slavonskog Mačkovca prema bosanskogradiškoj teritoriji. Snajperskim pucnjima hrvatski bojovnici oglašavali su se tokom noći i zapadno od Nove Gradiške. Na ove provokacije jedinice JNA nisu odgovarale.

Danas prije podne sa slavonske obale Save nije puano prema Bosni, ali je primirje narušavano na okučanskom i pakračkom području. Oko 11 sati primijećena je ubačena diverzantska grupa u rejonu sela Čapriginaca. Patrola JNA presrela je ovu grupu. U okršaju od pripadnika Armije niko nije povrijeđen, a da li je bilo povrijeđenih među hrvatskim diverzantima, za sada se ne zna.

U Gornjoj Subotskoj u pakračkoj opštini, nadaleko od Lipika, oko 13 sati hrvatske snage su otvorile minobacačku i puščanu vatru, pokušavajući da se sa formacijom jačine jednog voda probiju kroz liniju fronta JNA. To im nije uspjelo, ali je u tom sukobu poginuo rezervista Dragoljub Gašparović rođen 1952. godine iz Donjeg Čaglića.

Sva obećanja hrvatskog Vrhovništva i njihovog vojnog stožera, da će poštovati primirje ovakvim incidentima u potpunosti su opovrgnuta.

Gojko ŠERBULA

МОРА ЛИ ЈЕДИНИ ПУТ ЗЕМАЉА ИСТОЧНЕ ЕВРОПЕ ИЗ КОМУНИЗМА ВОДИТИ У КАПИТАЛИЗАМ?

ПРИРОДА НЕ ТРПИ СКОКОВЕ

Погубни кораци за традицију и морал старог Истока...

Прилика да се створе, бар формално и приближно исти политички системи у цијелој Европи, никад није била повољнија. Капитализам још прилично стабилан на западу Европе, успјешно се и врло брзо прихвата као идеално рјешење за ново преструктурирање бивших земаља социјалистичког пакта. Готово све земље Истока након распада комунизма капитализам проглашавају „најбољим од могућих свјетова". Чине то и званичне власти, али и опозиционе партије и неформалне групе које се просто такмиче у истицању у доказивању „прозападњаштва". Сви други проглашени су у тим државама конзервативним и ортодоксалним националистима.

Најбољи примјер је реаговање на Солжењицинов пројекат препорода Русије који је назвао „Како да поново изградимо Русију?". Западни медији на његов позив за обнову Русије реагују врло бурно. Највјероватније због тога што би остварење овог пројекта и покретање народа у том правцу значило обухватање империје која је систематски уништавана большевизмом (иначе подвалом Запада). Чине то чак и тзв. „нови фосили" (либерални љевичари) који га називају фашистом. Док он у ствари само поставља питање : Мора ли једини пут Русије и других истичних народа из комунизма водити у капитализам?.

Изаиста, бивши социјалистички и комунистички лидери који су углавном још на власти у земљама источне Европе, сада под другим именом, као једини излаз из опште друштвене кризе виде увођење политичког система капитализма. **Нико се не сјећа не само „неправедне подјеле рада", „лумпенпролетаријата", „експлоатације...", већ ни чињенице да је тај западни капитализам израстао из већ развијеног феудализма, а овај из развијеног робовласништва и да је традиција развоја политичког система у овим земљама ишла ипак праволинијски. Без обзира на све револуције и националне сукобе.** Natura non facit saltus природа не трпи скокове и то не треба игнорисати.

Ниједна влада бившег социјалистичког блока (и наше републичке) у пропадању комунизма не виде прилику да се створе друштва различита од западних. Наравно, јасно је да свако експериментисање и измишљање нових облика политичког организовања могу скупо да коштају, али би сигурно озбиљније анализе показале да је „једноставно" копирање капитализма исто тако скупо и несигурно. Које, ако ништа друго, погубно утиче на традицију и морал старог Истока.

Т. ТАПАВИЧКИ

КОНФЕРЕНЦИЈА ЗА НОВИНАРЕ У СКУПШТИНИ ОПШТИНЕ СРБАЦ

АРГУМЕНТИМА ПРОТИВ ЛАЖИ

• Срби у српској општини неће излазити на референдум, али неће спрјечавати Муслимане да се изјашњавају • Подржано критично писање о негативним појавама

СРБАЦ, 18. фебруара - Предсједник Скупштине општине Србац **Милош Милинчић**, посланик Скупштине БиХ **Остоја Ољача** и секретар Општинског одбора СДС **Стеван Умљеновић** приредили су јуче пријем за српске новинаре и дописнике дневних листова и радио-станица. Било је ријечи о политичко-безбједносној ситуацији у овој општини, затим о припремама за доношење Устава и закона Српске републике Босне и Херцеговине, као и ставовима и закључцима везаним за понашање српског народа за вријеме предстојећег референдума муслиманског и хрватског народа у БиХ.

- Срби у српској општини немају никакав разлога да поново излазе на референдум, јер нису ни за какву суверену, независну државу Босну и Херцеговину, што су већ потврдили на свом плебисциту када су готово јединствено рекли да желе живјети у једној држави, Југославији, равноправно са свима који то такође желе. Стога, нити ће излазити на референдум, нити ће Срби бити организатори, нити чланови комисија, али, исто тако, неће спречавати Муслимане ни остале да изађу на гласање, ако то буду жељели. Општина за ту сврху нема пара, нити би издвајала, јер је и плебисцит Срба био у њиховој режији, на терет СДС-а, рекли су проф. Милош Милинчић и Стеван Умљеновић.

Предсједник Српца подржао је настојања српских новинара да критичким писањем указују на девијантне појаве, али да критика мора имати смисао, мјеру и коначан ефекат - да се осјети бољитак, па макар и буђењем свијести код оних којима је упућена. Такав приступ сада има, више него икада, свој смисао, јер се налазимо у стању неке врсте безвлашћа, отимачине, политизерства, ненормалног, незаконитог богаћења и сличног када треба дати до знања да ће се, успостављањем правне државе, доношењем закона, морати полагати рачуни за оно што је незаконито учињено.

Новинари су поставили и доста питања, на које ће добити подробније одговоре на наредној конференцији, која ће се убудуће одржавати редовно сваких 15 дана.

С.К.

РЕАГОВАЊА: Никола ГАБЕЛИЋ, предсједник Општинског одбора ХДЗ, о изјави Мухарема КРЗИЋА, предсједника Градског одбора СДА, објављеној у „Гласу" 13. фебруара

Свјесна подвала СДА

• „Господин" Мухарем Крзић је узео себи слободу да ме јавно дезавуира, а јавност путем новинара доведе у заблуду тако што је безобразно, и то „наглавце" пренио наш став

БАЊА ЛУКА, 18 - фебруара - **На посљедњој пресконференцији Странке демократске акције, одржаној у сриједу, 12. фебруара, предсједник Градског одбора ове странке, господин Мухарем КРЗИЋ био је изричит у тврдњи да је у званичном разговору са господином Николом ГАБЕЛИЋЕМ, предсједником Општинског одбора ХДЗ-а, информисан како бањолучки ХДЗ не прихвата одлуке ливањског састанка средишњице странке о преформулацији референдумског питања, те да Хрвати бањолучког подручја не прихватају никакве одлуке о кантонизацији.**

Тврдња Мухарема Крзића сутрадан је објављена у „Гласу", „Ослобођењу" и неким хрватским гласилима, након чега се господин Габелић јавио редакцијама са оштрим и категоричним протестом.

Апострофирајући да је разговарао с предсједником Градског одбора СДА у паузи посљедње скупштинске сједнице, **дакле неформално**, и да му је том приликом **потврдио** ставове средишњице странке састанка на којем је и сам активно учествовао, господин Габелић тврди да Крзић новинарима није рекао истину, односно да је слагао!

- С обзиром на то да сам био на састанцима Средишњег одбора ХДЗ у Широком Бријегу, односно Ливну, да ми је познат став средишњице странке, те да знам аргументе за тражење промјене референдумског питања о статусу БиХ - тако нешто никада не бих рекао, свједочи Габелић, а особито ако је ријеч о страначкој дисциплини, коју као предсједник ХДЗ Бање Луке поштујем.

Питам се, даље каже Габелић, какав је **карактер особе** која је новинарима могла утврдити да је његова изјава плод нашег **„наводног"** разговора.

На жалост, „господина" Крзића дакако, у разговору који смо имали дан раније је сам му особно казао да је бањолучка ХДЗ у потпуној сагласности са предложеном промјеном референдумског питања, што је код г. Крзића изазвало **нескривено запрепаштење.** Штавише, ми нисмо казали да је предложено питање на пиваљском састанку **дефинитивно**, али смо сигурни да је оно **компромисно**, да завриједује пажљиве анализе, **нуди могућност договора и мирног рјешавања овако критичне политичке ситуације. Дакле, нити ријечи о некаквом наводном сугласју са питањем које је формално усвојено на Скупштини БиХ.**

Ријечју, „господин" Мухарем Крзић је узео себи слободу да ме јавно дезавуира, а јавност путем новинара доведе у заблуду тако што је безобразно и то „наглавце" пренио наш став.

Дакле, ријеч је, усуђујем се казати - **о свјесној подвали једног човјека из СДА** која може начинити **велике забуне** код чланова ХДЗ, односно код народа који ХДЗ заступа и може **имати несагледиве посљедице.**

Нажалост, из праксе је познато да прва вијест има далеко већу „тежину" од демантија. Ипак, нити као предсједник ХДЗ Бања Лука, нити као човјек не могу прихватити да се неки људи могу спузити тако ниским ударцима, изјавио је за „Глас" предсједник Општинског одбора ХДЗ господин Никола Габелић.

Љ. ЛАБОВИЋ

ОПШТИНСКИ ОДБОР СДС КОТОР—ВАРОША О РЕФЕРЕНДУМУ

НЕ ПОДРЖАВАМО СЕЦЕСИЈУ

• Представници српског народа неће учествовати у припремама и провођењу заказаног референдума

КОТОР—ВАРОШ, 18. фебруара - Имајући у виду да је одлука о референдуму у БиХ донесена на нерегуларној сједници Скупштине Босне и Херцеговине, без представника српског народа, закзан референдум је нелегитиман и неприхватљив. Ово је став **Српске демократске странке у општини Котор-Варош** који је јуче саопштио **Чедо Ђукић**, члан Општинског одбора СДС. С обзиром на то да ова странка не подржава референдум, представници српског народа, рекао је Ђукић, неће учествовати у припремама и провођењу референдума, јер то српски народ не жели.

Према ријечима Ђукића, српски народ у овој општини се на плебисциту изјасниo за останак у Југославији, чиме је огромном већином показао да је против сецесије БиХ. Ради тога, српским сепима котороварошке општине референдум неће бити одржан, јер бирачи у овим насељима не желе да се изјашњавају о независности БиХ. СДС тражи да се представници српског народа не укључују у састав општинске изборне комисије и у друге органе за припреме и провођење референдума.

Из општинске изборне комисије су већ иступили припадници српског народа.

У вези са финансирањем референдума за сада је извјесно само то да ће изостати подршка Извршног одбора Скупштине општине, који је препоручио да се о средствима договоре заинтересоване странке. Када је ријеч о бирачким списковима, странкама је омогућено да их сачине у сарадњи са надлежним општинским органима.

СДС захтијева да се у бирачке спискове не уносе припадници српског народа, како би се избјегли непотребни ексцеси.

Сагледавајући на вријеме праве намјере иниријатора референдума, Ђукић преноси став СДС који позива српски народ у которварошкој општини да не изађе на референдум, јер се тиме подупире сецесија БиХ чиме се Срби желе довести у положај националне мањине.

О ставу Општинског одбора СДС у вези с референдумом биће наредних дана ријечи на састанцима мјесних одбора СДС.

Д. КЕРЕЗОВИЋ

„ГЛАС", УЛ. АВНОЈ-а 93. Оснивач листа: Скупштина општине Бања Лука.
Главни и одговорни уредник: *Миро* Млађеновић.

ИЗДАЈЕ И ШТАМПА ЈНИГП „ГЛАС"
Директор: *Јосиф* Д. РАКИЋ

Редакцијски колегијум: **Никола Гузијан**, (в.д. уредник деска), **Мојо Јоксимовић** (спорт), **Ратко Марић** (Бања Лука), **Миро Млађеновић** (главни и одговорни уредник, **Светлана Пезер** (култура), **Стеван Рисовић** (крајишка хроника), **Дејан Сочевски** („Недељни Глас), **Зора Шаварс** (земља свијет).

Редакција-телефони: главни и одговорни уредник 12-032, деск 12-076, 12-084, дактилографи 12-004, телефакс 12-032. Огласно у Улици Бориса Кидрича 1, телефон и телефакс 11-948, руководилац Пословнице 11-964. Телекс 45-208 ЈУ „Глас". Динарске уплате жиро-рачун број 10500-601-12456 код СДК Бања Лука.

Уплате на девизни рачун број 10500-620-71000-522 код Бањолучке банке ДД Бања Лука.

КОПИЈУ УПЛАТНИЦЕ ЗА ПРЕТПЛАТУ ПОСЛАТИ НА ОГЛАСНО

На основу мишљења Министарства за информације СР БиХ бр. 04-021-58-45/91, од 15.2.1991. године „Глас", се ослобађа од плаћања пореза у складу с тарифним бројем 8 Закона о привременим мјерама о порезу на промет, производа и услуга, „Службени лист СФРЈ" бр. 4/91. Адреса: АВНОЈ-а 93. Телефони: централа (078) 12-394, 12-386, 12-390, 12-409 и 12-414, директор Предузећа и помоћници директора Предузећа 12-263 и 11-659. Телефакс 12-283. За РЈ „Графика" Боро ЛУБУРИЋ.

СКУПШТИНА ОПШТИНЕ БАЊА ЛУКА

ОДБОРНИЦИ „ОДРАДИЛИ“ ДУГ

● Питање верификације мандата двојици одборника на чему је прекинута прошла сједница усвојено протоколарно ● Ове године на сједницама парламента више пажње ономе од чега се живи, речено приликом усвајања програма рада Скупштине ● Усвојена информација о раду Фонда за развој и унапређење села а овогодишњи програм враћен на дораду ● Борци са ратишта увршћени у одлуку о додјели општинских станова.

БАЊА ЛУКА, 18. фебруара - Одборници бањолучког општинског парламента данас су успјешно одрадили петнаестак тачака дневног реда, које су им остале као дуг са претходне прекинуте сједнице. Након усаглашавања ставова у коалицији странака на власти питање верификација мандата одборнику СДА, Мухарему Пливцу и мр Бранку Давидовићу са листе кандидата СДП-ДСС, усвојена је готово протоколарно. Подсјећања ради, због оштрих примједби одборника СДС-а на учешће у нелегалним органима, нелегалне Скупштине Стари град, на претходној сједници бањолучке Скупштине општине „коалиција“ је озбиљно уздрмана јер су скупштинску салу прво напустили одборници СДА, затим ХДЗ-а а потом и одборници лијевог блока и осталих опозиционих странака.

Данас, готово у идиличној атмосфери, двојици одборника је верификован мандат.

Одборници су данас усвојили и програм рада Скупштине општине у току ове године чији полазни задаци проистичу из Устава, закона и за сада старог статута општине као и утврђене политике економског развоја општине и интереса грађана.

Овом приликом је речено да су у програму рада садржани сви приједлози који су разматрани на сједницама општинске владе као и приједлози странака и одборника које су предложили у намјенски одштампаном упиту.

Секретар бањолучке општине Бранко Цвијић је приликом образлагања програма рада истакао да ће се ове године мање бавити политиком због које су претходне године заборавили на живот. **Дакле, одборници ће према овогодишњем скупштинском плану више пажње посветити здравству, школству, информисању, социјалној политици и другим областима од којих се живи.**

Општински устав, о коме коалиција владајућих странака не може да нађе заједнички језик, ни данас није добио зелено свјетло.

Против његовог усвајања и даље су одборници СДС-а а данас су им се прикључили и колеге из ХДЗ-а. За усвајање статута су гласали одборници СДА и лијевог блока али је то био ипак мали број гласова.

Након дуготрајне дискусије и низа оцјена почев од оних да је аграр запостављен до дилема чему је требало дати предност, примарној пољопривредној производњи или развоју инфраструктуре на селу одборници су усвојили извјештај о извршењу финансијског плана Фонда за развој и унапређење села у протеклој години. Програм рада Фонда за ову годину је враћен на поправку а општинска влада и директор фонда су добили задатак да до наредне сједнице бањолучког парламента програм допуне информацијом о приоритетима у које треба улагати.

Усвојен је и програм мјера здравствене заштите животиња на подручју општине у коме је акценат стављен на спровођење мјера за спречавање сузбијање и искорењивање нарочито опасних и других заразних болести животиња

Ломљење копања и оштре одборничке жаоке падале су приликом расправе о одлуци о додјели општинских станова на коришћење. Ваљда навикнути у зуровској пракси да мјесецима воде битке о стамбеним правилницима, одборницима је овај пут запела за око одредба из једног члана која се односи на намјену општинског стамбеног фонда.

Међу побројаним кандидатима за станове радницима општинских органа, научних, стручних, културних, спортских и осталих јавних радника, социјалних случајева увршћени су и учесници рата 1991/92. година те породице погинулих. То је засметало одборницима ХДЗ-а за које таква одредба значи признање рата и како рекоше признање апартхејда јер припадници њиховог народа не могу конкурисати на општинске станове осим појединаца који су отишли у ЈНА да припомоћу борбу против свог народа.

Након бројних дискусија одлука је усвојена а на општинској влади је да изради правилник о расподјели станова уважавајући примједбе као што је она из СДС-а да се умјесто учесници рата у ЈНА стави учесници рата под командом ЈНА.

Допуњавајући листу нискоакумулативних дјелатност и одборници су усвојили одлуку о општинским порезима грађана који су умањени занимањима са листе.

Новоусвојена одлука о комуналном реду и санитарно-хигијенским мјерама предвиђа љепши, чистији, уреднији град. Предвиђене казнене мјере, уколико се буду проводиле, моћи ће то омогућити и код оних којима хигијена није јача страна. Пошто је истовремено усвојене и одлука о организовању Службе за заштиту комуналног реда, утисак је да би град коначно могао да се одбрани од нецивилизованих појединаца.

З. ПЕЈИЧИЋ

КОНФЕРЕНЦИЈА ЗА НОВИНАРЕ О ПРОБЛЕМИМА ЗДРАВСТВА РЕГИЈЕ

НИ КРИВИ, А ДУЖНИ

● Остају отворена врата са знаком змије и црвеног крста. Ничије здравство тражи старатеља. Тражи се оставка министра здравства

БАЊА ЛУКА, 18. фебруар — Када се нема коме, пожали се новинару а то значи теби - читаоче. Овом су се мишљу повели и представници здравства бањолучке регије, након што су већ до сада у вапају за помоћ куцали на сва врата иза којих су редовно налазили разумијевање, али не и лијека здравству на самрти. А ова племенита, професија у бањолучкој данашњици „достигла“ је своју негацију — постало је опасно пријечити се! Није ово измишљотина у игри ријечи извјештача — чуло се то данас на конференцији за новинаре и то из уста — љекара. Зашто? — Пацијенту је уз сву стручност немогуће пружити оно најпотребније. Лијекове, санитетски матријал, храну и хигијену, струју и воду и још много тога. А здравственици, умјесто да се баве лијечењем растрчали се кукцајући на горе споменута врата у потрази за парама.

Све то траје сада већ више од осам мјесеци. Дуговања се гомилају, а посљедњу ријеч, ових дана рекли су добављачи чије је стрпљење трајало заиста довољно дуго, а сада и сами, притиснути одредбом о готовинском плаћању, обуставили су могућност кредитирања. А новца ниоткуд. Што је још горе — незна се ни ко је обавезан финансијски збринути здравство.

Ту је почетак хода укруг. У фонду нема средстава, односно све што стиже одмах се и распоређује корисницима - здравственим институцијама. А сума је довољна тек да покрије 50 одсто личних доходака запослених. Очекује ли се од њих да од тога, умјесто себе, и своје породице издржавају здравствену дјелатност? О висини средстава која треба да се слију у фондове одлучивало се изван здравства и изван Фонда. За то је надлежна Скупштина, односно Извршно вијеће Републике БиХ, конкретно Министарство за здравствени рад и социјалну заштиту на челу с министром прим. др **Исметом Липом.** А од сутра он то, можда више неће бити. Наиме, данас је директор Клиничко-медицинског центра у Бањој Луци доктор **Драгутин Илић** извијестио новинаре да ће, сходно заједничком ставу свих чланова колегија Медицинско-факултетског центра, затражити оставку министра или ће то учинити бањолучко посиоводство. Био би то корак присиле да се коначно отпочну радикални захвати у системским и то дугорочним рјешењима здравства које је до сада било заиста ничије, чак ни имагинарно „државно“. Прво јер државе нема, а и оно што себе тако назива из својих описа послова избрисало је здравство, ваљда зато јер припада опет, можда, неком другом, кад дође болест на ред.

Конференцију за новинаре сазвао је Посиоводни одбор Медицинско-факултетског центра у Бањој Луци, Кворум није дошао у питање — одазвали су се сви, што су им бањолучки новинари и дописници - узвратили. Због читалаца и — истине, дакако.

В. ЋАЛИЋ—ЈЕРГОВИЋ

ОПАСНО ЛИЈЕЧЕЊЕ!?

Оно што је новинаре данас највише занимало било је прича око могуће обуставе рада здравствених установа. Једнодушни одговор представника ове племените професије био је да тако нешто не долази у обзир. При том су, међутим, поновљена упозорења о опасностима од лијечења у ситуацији у коју је здравство доведено. Неко би за то морао бити крив. Неко то мора и исправити.

УПРКОС ЈУГОСЛОВЕНСКОЈ РАТНОЈ ЗБИЉИ ЖИВОТ У СКЕНДЕР—ВАКУФУ ПРОТИЧЕ БЕЗ ИНЦИДЕНАТА

ОАЗА МИРА

● Захваљујући општинском руководству, које у коријену сасијеца сваки покушај који би могао изазвати националне подјеле, живот у Скендер—Вакуфу се одвија без трзавица и инцидената

СКЕНДЕР—ВАКУФ, 18. фебруара — Упркос ратним страхотама које су захватиле дијелове Југославије, националним подјелама, нараслом неповјерењу међу народима и политичким играма, које су замијесили бх политичари чини се да је Скендер—Вакуф једна од оних ријетких средина гдје живот и даље протиче без трзавица и инцидената, нарочито оних на међунационалној основи. И даље се заједно друже Срби, Муслимани и Хрвати као да се око њих не дешавају међунационални сукоби који сваког часа могу да захвате и Босну и Херцеговину.

— Скендер—Вакуф је заиста оаза мира и са задовољством могу рећи да немамо никаквих трзавица између припадника свих народа који овдје живе. То је, прије свега, резултат традиционално добрих међунационалних односа на овим просторима, али и одлучности да се у коријену сасијеку сви покушаји који би могли да изазову националне подјеле. Илустративан је примјер и јучерашња сједница Скупштине општине у којој апсолутну већину има Српска демократска странка, на којој су управо одборници СДС-а енергично захтијевали да се и убудуће поклони пуна пажња јавном реду и миру како би се спријечили евентуални покушаји из других средина да наруше скендервакуфски међунационални склад и миран живот — каже Владимир Главочић, предсједник Извршног одбора СО Скендер—Вакуф.

Да нове власти у Скендер—Вакуфу, коју углавном чине представници СДС-а заиста имају политички „нерв“, можда најбоље говори њихов однос према израженој жељи становништва скендервакуфске мјесне заједнице Добратићи, у којој живи искључиво хрватски живаљ, да оснује своју општину. Умјесто да се од свега прави халабука и афера која би изазвала подјеле међу људима, који су одвајкада живјели спожно и у миру, скендервакуфске општинске власти су иницијативу на обострано задовољство мирно прихватили и сјели за сто са представницима ХДЗ како би се разговорима дошло до најбољих рјешења. Такав начин рада руководства општине учврстио је увјерење код сва три народа у овој општини да ће мир у Скендер—Вакуфу потрајати.

Ж. КОПАЊА

УНИВЕРЗИТЕТ У БАЊОЈ ЛУЦИ

ЈЕСТЕ ИЛИ НИЈЕ

● Гдје је био бањолучки Универзитет у протеклих 15 година ако његов програм развоја за наредних 15 императивно каже да се он „мора“ развијати као образовна, научна и културна институција

Какву оцјену заслужује Универзитет у Бањој Луци?

Институција, на којој се углавном оцјењује нечије знање, струности успјех, никада до сада, за 15 година постојања, није се нашла у (не)прилици да добије званичну (не)пропазну оцјену. О Универзитету углавном говоримо бројкама, што је сасвим поуздан и одавно провјерен пут да се народу са комплексом неписмености ствари предоче другачијим него што јесу. И овог пута, то изгледа овако: бањолучки Универзитет чини шест факултета, двије више школе, пет института, има укупно 6541 студената, 200 доктора наука, 130 магистара и скоро 300 научноистраживачких кадрова са високом спремом. Са подручја 27 општина гравитира му 1,3 милиона становника, незапослених са његовим дипломама је 650. За 15 година урађено је 900 научноистраживачких пројеката од којих 146 у оквиру БиХ, 17 међурепубличких и 4 међународна пројекта. То би било све за легитимацију Универзитета.

Може ли се о Универзитету говорити и на други начин? Да ли је то образовна, научна и културна институција највишег нивоа, какав јој је научни ауторитет, какав углед у просјечном миљеу гдје статус универзитетског професора заслужује изузетан респект. О томе нема ријечи, ни у једној легитимацији, јер се углед и достојанство бројевима не могу исказати.

Случајан анкетни бањолучки узорак би показао да је и послије топлико година оцјена о Универзитету оптерећена првобитним, давним утисцима: он је вјештачка творевина нашег еурофичног покушаја да преко ноћи будемо оно што нисмо, он је „универзитет удруженог рада“ из периода нашег највећег лицемјерја и удварања радничкој класи коју је требало описменити, он је погубан трансформатор одличних мајстора у лоше балканске чиновнике, он је попигон за стицање докторских дисертација партијских функционера, он је социјална установа која је бесплатно школовала младеж јер је држава није могла запослити. Амортизер свих удара који су могли доћи с те стране, Универзитет је послије инфлаторног уписа (80-тих година и по десет хиљада студената) био приморан на инфлацију диплома, свих нивоа - од факултетске до докторске. Још у сфери „импресија“, ове оцјене су и данас присутне, мада се ствари увелико мијењају. Али не толико да бисмо могли рећи да је заових 15 година Универзитет постао и образовна и научна, и културна институција високог нивоа. Он јесте ту у Бањој Луци, образовни процес тече на устаљен начин, али све друго што овакве установе чини високим, а један град универзитетским, изостало је и на факултетима и у Бањој Луци. Дежурно оправдање за немоћ може се лако наћи у беспарици. Остаје питање колико је бањолучка универзитетска наука помогла да та беспарица буде нешто подношљивија.

Можда је духовита опаска једног бруцоша „из околине“ још увијек права слика универзитетске Бање Луке: универзитетски центар је тамо, преко ријеке, никако да дође у град.

Нада ПУВАЧИЋ

KAKO ŽIVI KLINIČKO BOLNIČKI CENTAR U BANJOJ LUCI?

MEDICINA SAMA GOVORI

● U proteklој godini nabavljeno više opreme nego za pola stoljeća ● Rat „potrošio" ortopedske proteze ● Besparica hronična bolest zdravstva

BANJA LUKA — Dok zaposleni u Kliničko-bolničkom centru nastoje i dalje „izliječiti" hroničnu besparicu, nedostatak lijekova i sanitetskog materijala, uz sveardnu pomoć darodavaca i veliko razumijevanje nekolicine dobavljača i proizvođača (isključivo iz Srbije), istovremeno ne kriju zadovoljstvo i ponos suvremenom opremom. Rado o tome priča direktor KBC—a doktor **Željko Rodić**. Pristizanjem nove opreme ovih dana, sabiru se i rezultati proteklog vremena koji pokazuju da je 1991. godine nabavljeno i montirano više savremene vrhunske medicinske opreme nego za pola stoljeća unazad. Nije to zasluga samo KBC—a, nego, vjerovali ili ne, i privrede Banje Luke i Krajine uopšte, koja se takođe bori s izuzetno velikim ekonomskim teškoćama pogoršanim do iznurivanja aktualnim ratnim prilikama u srpskim zemljama.

Tako je — ističe tek neke primjere dr Rodić, shodno svjetskim normama osavremenjena dijagnostička služba, srce bolnice, kako je rado nazivaju. Ponos KBC—a postala je, od neki dan, I Interna klinika, posebno koronarna jedinica gdje je instaliran najsavremeniji monitoring sistem. I intenzivna njega nedavno je obogaćena novom neophodnom aparaturom i to zahvaljujući darovima naših građana na privremenom radu u Njemačkoj i Švajcarskoj. A još je mnogo takvih i sličnih primjera. Ipak, zdravstveni radnici KBC—a u Banjoj Luci ne uljuljkuju se u samozadovoljstvo. Svjesni su i ističu da im je, osim „nasušnih" trenutnih tegoba, još mnogo toga potrebno, a prije svega čvrsta osnova koja bi garantirala dalji hod uz bok savremene svjetske medicine. Govoreći o tome direktor KBC-a dr Rodić spomenuo je vrlo zabrinjavajući ovoga časa nedostatak ortopedskih pomagala. Zalihe su sasvim potrošene nedavnim zbrinjavanjem ranjenika sa kninsko-banijsko-slavonskih ratišta, područja koje „pokriva", pogotovo u ratnim, ali i mirnodopskim uslovima banjolučki Klinički bolnički centar. U tom smislu koristi stranice „Glasa" za apel privrednicima i pojedincima da priteknu u pomoć, pa da zajedničkim snagama pokušaju nabaviti neophodne i nezamjenjive ortopedske proteze i pomagala.

Za ono najneophodnije bilo bi potrebno 36 miliona dinara koje ova zdravstvena institucija nema niti ima izgleda da ih u dogledno vrijeme pribavi.

V.Č.J.

MRKONJIĆKE KOMUNALNE TEME I DILEME

ŽEDNI I BARAĆI I GERZOVO

● Pored sanacije nekoliko vodovoda, urbanizacije mjesnog groblja, izgradnje trgovačkih radnji u samom centru grada, planirano je da se izgradi i vodoved za Gerzovo i Baraće

MRKONJIĆ—GRAD — Vladajuću SDS Mrkonjić-Grad očekuje u ovoj godini bremenita problematika. Teško je naslutiti kako će se dalje razvijati kidanje veza. One su već evidentne, pogotovo sa institucijama koje nisu u sastavu i području AR Krajina. Nespokoj u privrednim i drugim kolektivima, neizvjesnost i crne slutnje ne daju miran san. Istina, nacionalističkih ispada nema, ali siromašnih je sve više, pa socijalni nemiri su neminovnost.

U SDS smatraju da snabdijevanje treba poboljšati, pa se ne treba osloniti samo na lokalnu „Zadružnu trgovinu" nego na sve one kolektive preko kojih bi se mogle obezbijediti osnovne životne namirnice. **Jer, glad kuca na vrata mnogih domova.** U redovima SDS zacrtavaju dosta aktivnosti u ovoj godini od opšteg interesa. Primjera radi, nastojaće se izmijeniti objekti separacije kamenog agregata iz mrkonjićkog naselja Zborište. Ova problematika je mučila i prethodnu vlast. **U planu je urbanističko parcelisanje gradskog groblja, te gradnja kapele, sanacija i dogradnja nekoliko vodovoda. Ovdje se posebno planira rješavanje pitanja snabdijevanja pitkom vodom naselja Baraći i Gerzovo.**

Obaveze su i da se narodu povrati povjerenje, pomogne ugroženim a i porodicama čiji su članovi na ratištu. Pomaže se koliko se može izbjeglicama. Zacrtano je i urbano rješenje i izgradnja trgovačkih objekata uz Trg kralja Petra i Karađorđevića.

L.STUPAR

KAKO ZAŠTITITI ŽIVOTNU I RADNU OKOLINU?

Ekolozi na potezu

BOSANSKA KRUPA — Formiranjem Ekološkog pokreta u Bosanskoj Krupi i pored početnih akcija i rezultata nije u dovoljnoj mjeri uticalo na sprečavanje uništenja i zagađivanja životne sredine. Akcije kao da nisu djelovale u punoj mjeri kod onih koji najčešće zagađuju životnu i radnu okolinu.

Proljeće je na pragu, period za čišćenje i uređenje radne i životne sredine okoliša. To je ponovo šansa Ekološkog pokreta da se aktivira da pozove sve one kojima je stalo do čiste životne i radne sredine da svojim aktivnostima daju doprinos očuvanju prirodnih ljepota ovog grada i šire, a one nisu male. Priroda je ovdje bila zaista darežljiva, a na ljudima je da je sačuvaju.

Slika: Motiv sa Une.

B.V.

Na obali Une sve više smeća

LJUBAV NEMA GRANICA: SVADBA NA RATIŠTU

Udaću se za Krajišnika ili...

● Ljepa Slavonka Vesna Maksimović je rekla ocu: „Udaću se za Krajišnika, ili me neće biti". Pravo svadbeno slavlje u Cagama ● Biće još brakova na zapadnoslavonskom ratištu

O ljubavi na frontu u prošlim ratovima napisani su čak i svjetski bestseleri. Ljubav je na frontu „uhvatila" čak i jednog Hemingveja koji je o tom na svoj „autobiografski" način svjedočio u romanu „Za kim zvono zvoni". Da ne govorimo o ratnim ljubavima partizana i partizanki u prošlom ratu. Da ljubav ne poznaje granice i prepreke, kao što svjedoči stari mudri svijet, pokazuju i primjeri iz ovog rata.

Na zapadnoslavonskom ratištu u posljednjih mjesec i po dana planulo je mnogo vatrenih ljubavi između rezervista i mještanki ili djevojaka koje su dobrovoljno došle na front da pomognu muškarcima. Kao što brzo planu, neke od njih su se brzo i ugasile. Međutim, mnoge veze još su aktuelne, a neke su već pretvorene i u brak, pa i ozvaničene pred matičarom. Najsvježiji je primjer svadba mlade Radmile Subotić iz Cage i rezerviste Miće Babića iz Bijakovaca kod Bosanske Dubice. Mićina jedinica smještena je u blizini Radmiline kuće. Dvoje mladih su se sreli i zavoljeli na prvi pogled. Nije bilo mnogo priče i obećanja, zaklinjanja na vječnu ljubav i slično. Jednostavno, već poslije dva-tri susreta Mićo je Radmili predložio brak, a ona je to jedva dočekala. Rečeno-učinjeno. Prošle nedjelje u Cagama je napravljena i prava svadba. Sve je bilo kako i priliči ispraćaju mlade, samo što su svi svatovi bili u vojničkim uniformama. Baš kao i kum i stari svat. Kum je bio poručnik Goran Dobrovocki, a stari svat Draže Zorić. Mora se priznati da su obojica „opravdali očekivanja mada ih je u sitne sate „ušlo" u pjesmi i veselju kapetan Niko, njihov pretpostavljeni starješina. Tek da se zna ko je kome pretpostavljeni.

Ova svadba u Cagama ima i svoj „predgovor". Zapravo, ona je samo malo uspješnija „repriza" svadbe Vesne Maksimović iz Trnakovca i rezerviste Željka Babića, takođe iz Bijakovaca.

„Udaću se za Krajišnika, ili me neće biti" — rekla je Vesna ocu Jovanu, pa ovom nije bilo druge nego da pristane. Doduše, vjenčanje će morati malo da pričeka, jer je Vesna premlada da stane pred matičara, ali ni to nije bila prepreka. Prepreka je sada jedino kanal Strug, jer se preko njega svaki čas ne može bez dozvole, a mladi su sad razdvojeni. Vesna je kod Željkovih u Bijakovcima, a on je sa svojim drugarima u Trnakovcu. Pomoć bi mogla da stigne od „plavih šljemova" ako požure u ove krajeve, jer, eto, razlog za njihov dolazak nije samo mržnja, već i ljubav. Uostalom, već je najavljena i treća svadba, jer je još jedna mlada Trnakovčanka nestrpljiva da se preseli u Bosnu samo što se rezervista Žika još drži onako muški, rezervisano. Očito, lijepi Žika nabija cijenu i uzima kredit za neka druga vremena.

R. MUTIĆ

Sa svadbe Vesne Maksimović i Željka Babića u Cagama

KOTOR—VAROŠ

Ažurni sudovi

KOTOR—VAROŠ — Osnovni sud u Kotor-Varošu postigao je u prošloj godini značajne rezultate, što je uticalo na poboljšanje ažurnosti. Iako je radio sa jednim sudijom manje u odnosu na broj sistematizovanih sudija, Osnovni sud je riješio 5.126 predmeta ili 87 odsto od ukupnih predmeta u radu. U odnosu na prethodnu godinu broj neriješenih je na kraju godine bio manji za oko 12 odsto.

D.K.

PROVJERA STAŽA ZA UČESNIKE NOR—a U PRNJAVORU

SITO ZA „BORCE"

● Dok mnogi sumnjivi borci godinama već uživaju razne privilegije, dotle pravi učesnici NOR—a, a njih je nemali broj, ne mogu da dobiju ni jednokratnu pomoć ● Dodatak za obezbjeđenje boraca, najniži 30, a najviši „čak" 165 dinara, nije usklađivan sa procentom rasta prosječnog ličnog dohotka u BiH

PRNJAVOR, — Borci su pali u nemilost novih vlasti, što je bilo uočljivo još prije godinu dana kada im je dotacija za redovnu aktivnost u odnosu na 1990. godinu za četiri puta — umanjena. Iako je tom odlukom, regulisano prije četiri godine usklađivanje novčanog obezbjeđenja, za najugroženije učesnike rata nije povećavano u skladu sa procentom rasta prosječnog ličnog dohotka u republici. **Zbog toga se i mogio dogoditi da najniži mjesečni iznos obezbjeđenja ostane na mizernih 30 dinara dok je gornji limit „čak" 165 dinara. Na području opštine imaju ukupno 302 korisnika ovog ponižavajućeg obezbjeđenja.** Ovih dana pred Izvršnim odborom SO našao se prijedlog za isplatu jednokratne pomoći od po hiljadu dinara. Zahtjev, međutim, nije prošao. Umjesto toga, opštinska vlada je zaključila da treba preispitati kriterije prema kojima je uopšte utvrđivan borački staž. **Ni prnjavorska opština nije, svojevremeno, bila imuna na razne mahinacije i lažna svjedočenja oko obezbjeđenja statusa borca. Mnogi su se tada proševercovali, a o njihovom „boračkom iskustvu" samo se šaputalo.** Boračke povlastice decenijama koriste i ljudi koji su u vrijeme rata bili daleko od punoljetstva i još dalje od borbe protiv neprijatelja. Posebno opštinska komisija detaljno će pretresti boračke liste na kojima će, sasvim je sigurno, biti i onih koji nisu bili ni na puškomet od „pravih partizana".

B. RADULOVIĆ

BOSANSKA DUBICA

Skupa pijaca

Srijada i subota, pazarni dani su u Bosanskoj Dubici. Tezge više nisu tako pune kao ranije, ali su zato cijene „paprene". Prodaje se više i tehnička roba, kozmetika kafa, uvozna garderoba nego poljoprivredni proizvodi. Inspektori kao da „ništa ne vide". Ceh, plaćaju, potrošači. Ponuda je slaba, ali je u velikoj mjeri krivac što je to tako.

E. T.

RADNIČKA SOLIDARNOST

POMOĆ VOJVOĐANA

● Sindikat Rume i Sremske Mitrovice poslao radnicima „Sane" 25 tona hrane ● Pomoć će biti najpotrebnija bolesnim radnicima i onima sa najnižim primanjima

BOSANSKI NOVI, — Iz opština Ruma i Sremska Mitrovica dopremljeno je 25 tona raznih prehrambenih artikala za zaposlene u Holding—preduzeću „Sana" u Bosanskom Novom. To je humani gest vojvođanskih sindikata koji su odlučili da pomognu zaposlenima u bosanskonovskoj fabrici u kojoj su najniži lični dohoci u toj opštini.

— Nas ne mogu spriječiti ni blokade ni politička odvajanja, ni nacionalna razdvajanja, jer mi smo partija radništva gdje se razlikujemo samo po radu i neradu, radniku i neradniku — rekao je između ostalog Dušan Pašić, predsjednik Opštinskog sindikalnog vijeća Ruma, prilikom predaje pomoći radnicima „Sane".

Kontakti između bosanskonovskih i vojvođanskih sindikata uspostvljeni su krajem prošle godine, kada je u Bosanskom Novom boravio **Momo Čolaković**, prvi čovjek radničko—klasne organizacije u Jugoslaviji. Povod da se pomogne „Sani" bilo je saznanje o veoma teškom materijalnom i socijalnom položaju radnika u toj sredini. Prema riječima **Milana Jovića**, člana Predsjedništva Vijeća samostalnih sindikata Vojvodine, ovakve humanitarne akcije imale su velikog odjeka u toj pokrajini a on je već dva puta boravio u Dvoru na Uni, gdje je upućen najprije konvoj od deset, a onda od devet šlepera pomoći u hrani i odjeći. **Tomislav Ožegović, predsjednik Opštinskog sindikalnog vijeća Sremska Mitrovica, koji je takođe boravio u Bosanskom Novom, posebno se osvrnuo na velike mogućnosti privredne, a ne samo sindikalne saradnje, između vojvođanskih i bosanskonovskih firmi.**

Pošto je u „Sani" ugrožen gotovo svaki radnik Zdravka Krnjajić, predsjednica sindikata u toj organizaciji, istakla je da će prilikom raspodjele pomoći iz Rume i Sremske Mitrovice prednost imati bolesni radnici, a potom ugroženi na osnovu socijalne karte koju imaju u najvećoj bosanskonovskoj firmi.

Da radnička solidarnost ne poznaje i ne priznaje granice, potvrđuje i primjer vojvođanskog sindikata.

F. KORAJAC

POČELO DRUGO POLUGODIŠTE I ZA SRBAČKE OSNOVCE I SREDNJOŠKOLCE

GRIJANJE SAMO U ŠKOLAMA

● Osnovci u zakašnjenju 30, a srednjoškolci 15 dana ● Subota za naknadu propuštenog ● Grijanje samo u školama, dok će radijatori u stanovima, po svoj prilici, i dalje biti hladni

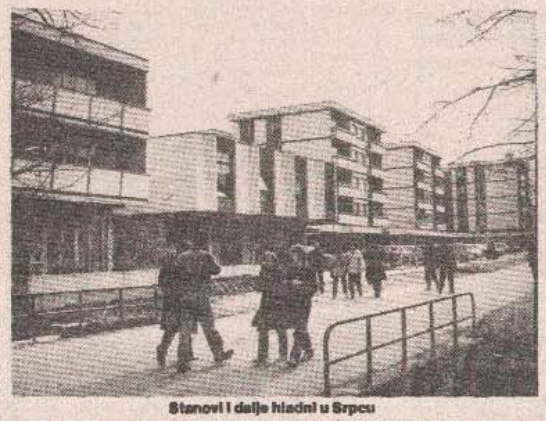

Stanovi i dalje hladni u Srpcu

SRBAC, — Drugo polugodište za učenike Osnovne škole „Jovan Jovanović Zmaj" i Srednjoškolskog centra „Savo Vujanović Žućo" u Srpcu, umjesto 3. počelo je 14. februara. Na produženom feriju učenici su bili zbog nedostatka grijanja u školama. Uz velike napore juče je stigla jedna od tri uplaćene cisterne mazuta, pa je odlučeno da se za sada zagrijavaju samo školske ustanove. Srbački stanovi i dalje će biti bez grijanja, što će, po svemu sudeći, potrajati do kraja zime, jer stanari nisu prihvatili novu, mnogo veću cijenu centralnog grijanja, a uz to nisu ni izmirili dosadašnja nemala dugovanja.

U srbačkim školama su u dilemi kako nadoknaditi izgubljenu nastavu. Da li uvođenjem radnih subota, na što treba saglasnost nadležnih republičkih, odnosno regionalnih organa ili produženjem školske godine. Do sada su, računajući i prvo polugodište, srbački osnovci izgubili ukupno 30 radnih dana, a srednjoškolci petnaest.

Ukoliko bude teškoća i dalje oko zagrijavanja učionica, što, nije isključeno imajući u vidu probleme u kupovini i dopremi mazuta, može se dogoditi da se broj izgubljenih radnih dana znatno poveća. Česti i dugotrajni prekidi u nastavi zasigurno će se negativno odraziti na rad i rezultate.

S. KESER

U BOSANSKOGRADIŠKOJ OPŠTINI IZBJEGLICAMA SVE TEŽE

TEŠKO I JEDNIMA I DRUGIMA

BOSANSKA GRADIŠKA, — Zbog neposredne ratne opasnosti, velikih šteta od bombardovanja, potpune blokade većine poslovnih kanala i saobraćajnica, zbrinjavanja izbjeglih lica i angažovanja većeg broja mladih ljudi u rezervnim sastavima JNA, u bosanskogradiškoj opštini sve više se osjeća opšta materijalna ugroženost prihvaćenih izbjeglica, ali i jednog broja ostalih stanovnika, pogotovo na području grada.

HRANA NAJPREČA

U Opštinskom štabu za prihvat izbjeglih lica posebno ističu problem obezbjeđenja prehrambenih proizvoda. Do sada pristigla pomoć iz pojedinih bosanskohercegovačkih mjesta i Srbije, te od građana i privrednih kolektiva ove opštine i naših radnika iz inostranstva nedovoljna je za podmirenje ogromnih potreba velikog broja izbjeglica.

S toga je neophodna pomoć šire društvene zajednice, jer je materijalni i finansijski potencijal bosanskogradiške opštine uglavnom iscrpljen. Svakodnevno, kaže Slobodan Sladojević, komandant Štaba za prihvat izbjeglica.

Za izbjegle porodice potrebno je obezbijediti tri tone brašna, tonu krompira, po tri stotine kilogrma masti i tjestenine, 200 kilograma šećera i isto toliko ulja, te na stotine kilograma drugih proizvoda. Pored toga, naglašavaju u opštinskom štabu, u saradnji sa Šumskim preduzećem „Posavina" po povoljnim cijenama do sada je osigurano oko deset hiljada kubnih metara ogrjevnog drveta.

Više od tri hiljade izbjeglih lica protekih mjeseci zatražilo je ljekarsku pomoć u ovdašnjem medicinskom centru, njih liječeno 490 je u bolnici, a bilo je i 16 smrtnih slučajeva za koje je pogrebne troškove snosio ovdašnji Crveni krst. Za 503 učenika—izbjeglica, koliko pohađa škole u bosanskogradiškoj opštini, obezbijeđeni su besplatni udžbenici, prevoz i topli obrok, a 3.200 izbjeglica koristi besplatni prevoz autobusima na području ove opštine.

GRADIŠKA ZAOBIĐENA

Troškovi izdržavanja izbjeglica su ogromni. Na području opštine čini se sve da se tim građanima, koji su ostali bez igdje ičega, osigura minimum egzistencije, a tako i brojnim socijalnim slučajevima kojih je sve više i među stalnim stanovnicima Bosanske Gradiške.

— Nismo zadovoljni onim što dobijamo iz Republike za smještaj i izdržavanje izbjeglica— ističe Slobodan Sladojević, naglašavajući da su se obraćali za pomoć na više adresa u republici, a dva puta su pisali i gospodinu Juri Pelivanu, predsjedniku bosanskohercegovačke vlade. Nažalost, na ta pisma nisu dobili nikakve odgovore. U pismu gradiškog štaba za izbjeglice, koje je nedavno upućeno Ministarstvu za zdravstvo, rad i socijalnu zaštitu BiH, pored ostalog se kaže da je prilikom posljednje raspodjele pomoći za izbjeglice banjolučki štab dobio 30 miliona dinara, a bosanskogradiškom štabu je od toga odvojen samo milion dinara, bez obzira što se u ovoj opštini nalazi oko 7.600 izbjeglih lica, među kojima je 1.721 dijete mlađe od 15 godina, te 1.152 osobe sa preko 65 godina.

Kući još ne mogu a u izbjeglištvu sve teže — Izbjeglice iz Slavonije

G. ŠERBULA

СРПСКА КРАЈИНА У ОЧЕКИВАЊУ ПЛАВИХ ШЉЕМОВА

Кордун између два зла

• Политичка превирања у Крајини имају свој одраз на расположење народа Кордуна. Венсов план није идеалан, али је неминовност овог тренутка. Разум и међусобно уважавање потребнији него икада. Неслога користи само хрватској страни

ВРГИНМОСТ, 18. фебруара - Оно што се задњих дана дешава у Крајини прије личи на лакрдију него на праву политичку борбу и одраз је не само подијељености владајуће гарнитуре, већ недостатка политичке културе, разума и осјећаја за реалност. **Несрећа је још већа што многи трагедију овог народа користе за личне политичке провокације, пицитирајући се стрељањем оних који су поднијели највеће жртве у овом рату.**

Као посљедица тога, најчешћа тема обичних, свакдневних разговора ових дана на Кордуну су политичка превирања у Крајини, а питање које „мали људи" сами себи и саговорницима постављају гласи: **хоће ли доћи „плави шљемови"?**

Већина за Венсов план

Народ је помало збуњен, па је његова увјереност у најбоље рјешење у извјесној мјери пољуљана. С једне стране, ставови људи су одређени страдањима у прошлом и крвавим жртвама у овом рату, а са друге условљени су повјерењем у ауторитет организације Уједињених нација.

Обични људи, руководећи се оном народном да „између два зла изаберу мање" - опредјељују се махом за прихватање Венсовог мировног концепта. Венсов план, оцјењују овдје, није идеалан у смислу дефинитивног рјешења српског питања и међународног признања Крајине као саставног дијела Југославије али даје шансе за мир, што значи за живот, рад и миран сан дјеце.

А било би и нереално очекивати тако брзо уважавање Крајине, кад се зна да је та иста међународна политика била аутор сецесионистичког сценарија у Југославији. Битку за међународну верификацију граница између Крајине и Хрватске треба покушати изборити политичким путем - мудрошћу и дипломатијом - сматра се на Кордуну међу познаваоцима глобалних збивања.

У корист властите штете

Становништво разапето између сумњи у добре намјере хрватске стране и повјерења у „плаве шљемове" све је више заокупљено и сукобом Бабић-Скупштина. Овај га конфликт, истина, занима само у смислу негативних посљедица које може изазвати по мир, јединство и стабилност, како у Крајини тако и Југославији. Јер, очито је, колико год се једна и друга страна у овом политички незрелом надметању трудиле да оспоре легитимитет глинске или книнске скупштине - свијет ће признати ону опцију која му у овом тренутку више одговара. А то обични човјек све више увиђа.

Сада су нам разум, међусобно уважавање, хладнокреност, стрпљење и достојанство - потребнији него икада, да бисмо одржали позиције изборене ратом и жртвама и очували јединство и спону Срба из Крајине са Србима у Босни и Херцеговини и Србији. У противном ће хрватска страна, која се, иако губи тло под ногама, још увијек понаша мудро, разбацујући се неодмјереним изјавама о успостави своје суверене власти и у Крајини - овај народ кад га није могла војно потући, политички и морално деградирати и разјединити.

Љубица ЧИЧА

САРАТИШТА У ЗАПАДНОЈ СЛАВОНИЈИ:

УЧЕСТАЛЕ ПРОВОКАЦИЈЕ

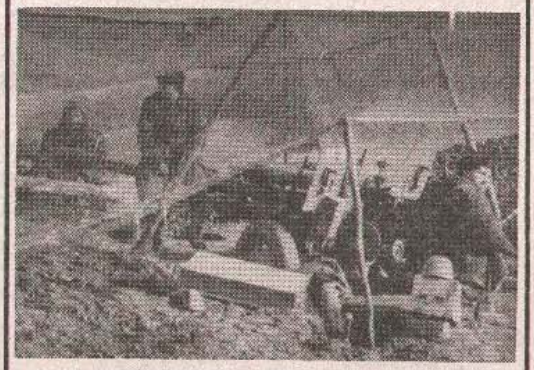

На провокације припадници ЈНА не узвраћају: Топови мирују

Одољели нападима: припадници јединице ЈНА из Ужица на положајима у западној Славонији

У једном од заклона код контролне рампе на положајима код Пакраца војници ЈНА нађу времена и за одмор уз хармонику

Учестале су провокације припадника хрватске војске на западнославонском фронту. На положаје јединица ЈНА код Пакраца све чешће отварају ватру. У селима које држи хрватска војска свакодневно се виде куће у пламену, а чују се и детонације од минирања.

Приликом контакта са старјешинама ЈНА из јединица на положајима код Пакраца хрватски заповједници кажу да куће пале и минирају групе отпадника који нису под њиховом контролом. Како су обавијестили представнике ЈНА војна полиција хрватске војске је заузета спречавањем дезертерства.

На провокације војници ЈНА нису одговарали. Они у потпуности поштују примирје. Али, и чврсто држе положаје. Опрезни су, ништа не препуштају случају. У то смо се увјерили на једној од контролних рампи, на путу у селу **Брусник** код **Пакраца**. Тројица младића, припадника ЈНА љубазно су нас зауставили. Били су то **Халил Думани** из **Кочана, Атиф Ђерафи** из **Титограда и Милан Лазић из Земуна**. Сва тројица на ратишту у западној Славонији у ствари служе војни рок.

Кажу да свако возило и људе детаљно контролишу. Постоји могућност да се убаце диверзанти, као што је то било у неким дијеловима фронта. Они не дозвољавају никаква непријатна изненађења. И у оваквим приликама нађу времена за одмор, уз хармонику и пјесму. Тврде да ће остати у јединици до краја рата.

М. ДИЗДАР
Снимци: М. ШУКАЛО

КАКО ЗАЈЕДНО, А КАКО ПРОТИВ — ВИШЕСТРАНАЧКА ТРИБИНА У ОРГАНИЗАЦИЈИ ЛИБЕРАЛНЕ СТРАНКЕ

Округло, па на ћоше

• Теза КАКО ПРОТИВ — успјешно елаборирана, али је КАКО ЗАЈЕДНО остала на нивоу тачке, узвичника и упитника

БАЊА ЛУКА, 18. фебруара - Иако се договору за организовање округлог стола „Како заједно, а како против", чији је иницијатор и носилац била Либерална странка, одазвао тек предсједник Социјалистичке демократске партије, самој трибини, јуче у 17 сати присуствовали су бројни бањолучки политички „прваци".

Наиме, вољу за учешће и подршку да се политика пажљиво измјешта из редова скупштинских клупа показали су представници реформиста: СДП-а, ДХЗ-а и наравно, Либералне странке, док су представници СДС-а СДА својим одсуством и „отказали" учешће.

Ипак, присуство предсједника Извршног одбора општине, **Рајка Касагића** и потпредсједника Извршног одбора **Радована Бајића**, односно **Адема Гунића**, потпредсједника Скупштине општине, иако у својству представника општинске власти могло би се унапријед тумачити успјехом либерала да за округли сто „окупе" цјеловиту опозицију и позицију.

Референдум, рат, Југославија..., теме су које су се, као по дефиницији стварног политичког тренутка нашле на дневном реду вишечасовног округлог стола и овога пута су показале све шареница палете политичких ставова, који су варирали од врло свијетлих, до загасито тамних тонова.

Акценти из дискусија и без посебног коментара упутно дефинишу закључак да је теза **КАКО ПРОТИВ** успјешно елаборирана, док је **КАКО ЗАЈЕДНО** остала на нивоу тачке, узвичника и упитника.

• И Америка би примијенила силу када би нека њена држава одлучила да се отцијепи и придружи другој. Иза „Младине" и Јанше је стајала линија која је испипавала пулс за разбијање Југославије. Референдум би био оправдан да га нису заговарале националне странке, јер се не може сањати о националној држави на основу воље грађана - **Свето ПРЕРАДОВИЋ, Либерална странка.**

• Идеја југословенства је старија и од господина Туђмана и од господина Милошевића, и од господина Кучана. Ми нисмо имали ништа против плебисцита, па немамо ни против референдума, али било које питање које иде у прилог разбијању Босне и Херцеговине, гдје хиљадама година живе сва три народа, ми нећемо прихватити. Желимо равноправну БиХ, јер се коначно показало да се синтагма „Нема Босне без Југославије" окренула у „Нема Југославије без Босне". Покушај разбијања Босне није ништа друго него бескрупулозна борба за власт, која се не брине за Србе у Ливну, Муслимане у Бањој Луци или Хрвате у Дрвару. Очување БиХ је рјешење српско - хрватског односа... **Велимир ЦВИЈИЋ, Социјалистичка демократска партија.**

• Консензус је довео до оваквог стања у Југославији, али сам дубоко убијеђен да ће Југославија опстати. Националне странке не могу расписивати грађански референдум. Изетбеговић је још давно писао Декларацију о суверености Босне и Херцеговине, заснованој на осниваању исламске државе - **Рајко КАСАГИЋ.**

• Исламска декларација уписана је са чисто теолошко-филозофског аспекта и зато се она не смије посматрати у другом, тенденциознијем свјетлу. Нико никада није спомињао исламску Босну... - **Адем ГУНИЋ.**

• Ми говоримо само о лијепим жељама, а ништа конкретно. Гдје само ми то у овом тренутку, као нисмо свјесни да је рат пријетња као гиљотина над главом свих нас. ХДЗ је одмах критизирао своје одборнике након што су усвојили скупштинску формулацију референдумског питања. Кантонизација нуди праве механизме за суживот и миран живот. Муслимани су се почели бојати националног и играти на карту већине, а добро су се борили да добију статус нације... - **Никола ГАБЕЛИЋ, ХДЗ.**

- БиХ треба да се подијели врло јасно геополитичким регијама, а не етничким. Она мора бити грађанска држава, а не нека „муслиманија". Угроженост је питање људске слабости, а ја се у Југославији коју волим, никада нисам осјећао угроженим.. **Есад ХАЏИОМЕРСПАХИЋ, Савез реформских снага.**

И, на крају - иницијатира СДП-а да представници свих политичких странака, представници општинске власти, односно одборници републичке Скупштине потпишу Бањолучку повељу мира у знак добре воље и жеље за сарадњу, у име грађана, остао је само као спорни, али неусвојени приједлог.

Љиљана ЛАБОВИЋ

ИЗ ОПШТИНСКОГ ОДБОРА ЦРВЕНОГ КРСТА У ЧЕЛИНЦУ

СТЕГЛА ПОМОЋ ЗА БЕБЕ

ЧЕЛИНАЦ, 18. фебруара - У Општинском одбору Црвеног крста у Челинцу информисани смо да је стигла помоћ УНИЦЕФ-а за збрињавање беба чије су мајке избјеглице. На подручју ове општине настањене су 22 мајке - избјеглице са новорођенчади. Оне треба да се јаве Општинском одбору Црвеног крста у Челинцу ради преузимања пакетића за бебе до годину дана.

Св.М.

БОСАНСКА ДУБИЦА

„ФОРДОМ" НА БИЦИКЛИСТУ

БОСАНСКА ДУБИЦА, 18. фебруара - У Улици **Авде Ћука** у непосредној близини улазне капије предузећа ШИП—Козара у Босанској Дубици догодио се саобраћајни удес у коме је тешко повријеђен бициклиста Зијад Велагић. На њега је возилом марке „форд таунс" налетио **Јово Бижић** (33) из Дубице који је из сада непознатих разлога скренуо на десну страну коловоза и ударио у бициклисту Зијада Велагића, нанијевши му тешке тјелесне повреде.

Велагић је пребачен у Медицински центар у Босанску Градишку, гдје је задржан на лијечењу. Истрага о овој тешкој несрећи је у току.

Е.Т.

БОСАНСКА ДЕМОКРАТСКА УНИЈА О ОДЛУЦИ УН ДА ГЛАВНИ ШТАБ ПЛАВИХ ШЉЕМОВА БУДЕ У САРАЈЕВУ

ЦЕНТРАЛНА УЛОГА БОСНЕ

Сарајево, 18. фебруара (Тањуг) — Босанска демократска унија (БДУ), најмлађа и грађанска странка у БиХ, данас је саопштењем поздравила одлуку генералног секретара организације Уједињених нација **Бутроса Галија** да главни штаб „плавих шљемова" буде стациониран у Сарајеву.

„Овом одлуком се са високог мјеста Босни додјељује централна улога у рјешавању југословенске кризе, каже се у овом саопштењу. Зато босанска државна дипломатија стиче овим потезом УН право да се изравно укључи у рјешавање свих горућих проблема босанске државе, а на нивоу међународне заједнице", истиче БДУ.

БДУ, упућујући оштре критике владајућој коалицији, каже да она „уобличена у антикомунистичком заносу предизборне кампање очито, не може да превлада ниво вјерске и културне специфичности својих база.

СВИЈЕТ О ЈУГОСЛАВИЈИ

РАСТЕ ПОЛИТИЧКА ТЕНЗИЈА

• Радио Франс интернасионал оцјењује да у Београду „расте политичка тензија пред 9. март", а да је званични Загреб, пред изборе најављене за љето, суочен са привредним крахом републике

Београд, 18. фебруара (Тањуг) — Збивања на политичким сценама југословенских република предмет су анализа свјетских гласила, која, сматрајући да је допазак мировних снага УН скоро „готова ствар". Скрећу пажњу на унутрашња превирања која ће утицати на политичку будућност прије свих, Хрватске и Србије. **Радио Франс интернасионал** оцјењује да у Београду „расте политичка тензија пред 9. март", а да је званични Загреб, пред изборе најављене за љето, суочен са привредним крахом републике.

РФИ подсјећа да је апел Демократске странке за оставком **Слободана Милошевића** потписало више од 100 хиљада људи, а да је „из СПО стигао застрашујући сценарио демонстрација (9. марта), које би почеле на Тргу Републике, наставиле се пред Телевизијом, Народном банком и зградом Министарства одбране".

„Спомиње се чак и демонстрирање пред вилом предсједника Милошевића, а опозиција очекује милионске масе". РФИ, међутим, оцјењује да „чак и ако их буде само 500 хиљада, нико неће моћи да гарантује да ће све протећи мирно, као што најављује лидер СПО **Вук Драшковић**."

ПОДРШКА БОРАЦА СРБИЈЕ МИЛОШЕВИЋУ

Интерес народа изнад свега

Београд, 17. фебруара (Тањуг) — Савез бораца НОР—а Србије подржава настојања генералног секретара УН **Бутроса Галија** да се реализује **Венсов** план и да „плави шљемови" дођу што прије на зарађена подручја како би обезбиједили мир и заштиту српског народа од даљег усташког геноцида, истиче се у саопштењу са данашње сједнице Предсједништва борачке организације Србије.

Савез бораца НОР-а Србије даје пуну подршку предсједнику Републике **Слободану Милошевићу,** Народној скупштини и Влади Србије у досадашњој активности на међународном плану у интересу српског народа.

НА РАТИШТИМА У ХРВАТСКОЈ

Релативно мирна ноћ

• На дијелу ратишта између Дунава, Вуке и Саве протекле ноћи у два наврата је кршено примирје, саопштила је информативна служба јединица ЈНА у Шиду

Загреб, Требиње, Шид, Осијек, 18. јануара (Тањуг) — На већини кризних подручја у Хрватској протекле ноћи било је релативно мирно, уз мање инциденте. При томе, двије стране се међусобно оптужују.

Хрватске оружане снаге у протекла 24 часа на дијелу дубровачко-херцеговачког фронта нису поштовале примирје, саопштено је јутрос у прес-центру друге оперативне групе ЈНА за Херцеговину, чије је сједиште у Требињу.

У току ноћи и јуче, наводе војни извори, у 13 наврата отварана је ватра из пјешадијског наоружања по положајима Армије из рејона Рујнице, са објекта Утрк, са Срђа, из хотела „Белведере" и са јадранске магистрале, југозападно од Дупца. На ове провокације, каже се, Армија није одговарала, а о кршењу примирја обавијестила је представнике мировних снага УН, стационираних у Билећи.

На дијелу ратишта између Дунава, Вуке и Саве протекле ноћи у два наврата је кршено примирје, саопштила је информативна служба јединица ЈНА у Шиду.

СЛОВЕНАЧКИ ПАРЛАМЕНТ ТАЈНИМ ГЛАСАЊЕМ О ПОВЈЕРЕЊУ ВЛАДИ

ПЕТЕРЛЕ ИЛИ ВОЉЧ?

• Смјена Петерлеове владе се тражи, прије свега, због све теже економске ситуације и, како се наводи, неспособности Владе да се ефикасније ухвати укоштац са тешкоћама

Љубљана, 18. фебруара (Тањуг) — Сва три вијећа Скупштине Републике Словеније сутра одлучују о судбини Владе **Лојзе Петерлеа.** На данашњој сједници уставне комисије Скупштине Словеније речено је да ће посланици о (не)повјерењу Петерлеовој влади одлучивати тајним гласањем.

Иначе, група независних посланика је прошле недјеље, полазећи од одредаба новог словеначког устава, затражила гласање о „конструктивном неповјерењу Влади Лојзе Петерлеа". То подразумијева да се заједно са гласањем о неповјерењу одлучује и о новом мандатару, за којег је предложен **Марко Вољч,** директор одјељења Свјетске банке за Средњу и Јужну Америку.

Смјена Петерлеове Владе се тражи, прије свега, због све теже економске ситуације и, како се наводи, неспособности Владе да се ефикасније ухвати укоштац са тешкоћама.

СИНДИКАТ, ПРИВРЕДНА КОМОРА И ВЛАДА БиХ О НАЈНИЖИМ ПЛАТАМА У РЕПУБЛИЦИ

Договор није постигнут

Сарајево, 18. фебруара (Тањуг) Ни трећи покушај да се данас утврди основна најнижа плата у Босни и Херцеговини из општег колективног уговора која би требало да важи од 1. фебруара, није дао очекиване резултате. Приједлог представника Синдиката БиХ да основна плата износи 11.580 динара нису прихватили представници Привредне коморе и Владе БиХ. Комора је предложила износ од 8.655, а Влада 8.524 динара.

Синдикат, како је то истакао Иван Буле, члан Предсједништва Синдиката БиХ, такво ниске плате не може прихватити. Преговори ће стога бити настављени, али не више у комисији за провођење колективног уговора, него на највишем нивоу између представника Привредне коморе, Владе и Синдиката БиХ.

КОНФЕРЕНЦИЈА ХДЗ БиХ ЗА НОВИНАРЕ О ПРЕДСТОЈЕЋЕМ РЕФЕРЕНДУМУ

ОТВОРЕН ПУТ ЗАЈЕДНИШТВА

• ХДЗ БиХ данас је одбацио као неутемељене и неприличне изјаве високих старјешина ЈНА и „самозванца Бранка Костића" о томе да Армија неће напустити БиХ

Сарајево, 18. фебруара (Тањуг) — Цијела Босна и Херцеговина представља животни домовински простор Хрвата, као и Муслимана и Срба који живе на овим просторима, и ми желимо да се јасно означе неотуђиви простори који су непрестано, и у овом стољећу, па чак и данас силом окупирани и узурпирани, рекао је данас на конференцији за новинаре члан Главног одбора Хрватске демократске заједнице Босне и Херцеговине Миро Ласић.

Ласић је затим рекао да је његова странка спремна позвати своје чланство и цијели хрватски народ на референдум да се позитивно изјасни за неовисну и суверену БиХ, али уз претходно дефинисање државноправног статуса и административно-територијалне организације БиХ, и уз гаранцију сва три конститутивна народа о њиховој равноправности и једнакости. Државна права била би, каже Ласић, неизмјењива и не би могла овисити о бројности било којег од три народа. О међусобним гаранцијама за равноправност и једнакост, сматра ХДЗ БиХ, може се договорити до самог референдума грађана 29. фебруара и 1. марта.

ХДЗ БиХ данас је одбацио као неутемељене и неприличне изјаве високих старјешина ЈНА и „самозванца **Бранка Костића**" о томе да Армија неће напустити БиХ. О томе ће умјесто њих, казао је **Миро Ласић,** одлучити грађани и народи путем демократски, легитимно, легално изабраних представника.

РАСТЕ НЕЗАДОВОЉСТВО РАДНИКА КОСОВА И МЕТОХИЈЕ

ШЕСТ МЈЕСЕЦИ БЕЗ ПЛАТЕ

Приштина, 18. фебруара (Тањуг) — Група од двадесетак радника српске и црногорске националности из радне јединице Кијево, која послује у саставу пољопривредне организације „Млижган" из Малишева, изнијела је данас у разговору са предсједником Вијећа самосталних синдиката Косова и Метохије **Момиром Поповићем** мноштво примједби на рад свог привременог пословодног органа.

Привремено руководство, рекли су незадовољни радници, није ништа урадило да се расчисти са албанским сепаратистима у том колективу који и даље несметано дјелују. Пожалили су се такође да већ шест мјесеци нису примили личне дохотке.

ИЗ РЕПУБЛИЧКЕ ИЗБОРНЕ КОМИСИЈЕ

СВЕ СПРЕМНО ЗА ГЛАСАЊЕ

Сарајево, 18. фебруара (Тањуг) — Од укупно 109 општина Босне и Херцеговине материјали за провођење референдума до данас су упућени у 90, док се са представницима осталих 19 још преговара речено је на данашњој конференцији за новинаре у републичкој изборној комисији. У 19 поменутих општина, до сада је шест изборних комисија најавило да неће проводити референдум, а уз то са чак 26 општинских изборних комисија уопште нема контакта.

Право је свих грађана, речено је данас, да на референдум изађу или не изађу, та да гласају за или против независности, а ускраћивање тог права од надлежних органа неће имати позитивног одјека у свјетској јавности.

СЈЕДНИЦА СОБРАЊА МАКЕДОНИЈЕ

Закон о држављанству пред парламентом

Скопље, 18. фебруара (Тањуг) — Собрање Македоније наставило је данас, у суботу прекинуту, сједницу расправом о приједлогу за доношење неколико системских закона. Посланици македонског парламента прихватили су приједлоге за доношење закона о личној карти, држављанству, као и закона о кретању и боравку странаца на територији републике. Македонска влада је задужена да што прије припреми приједлогеових закона и достави их парламенту за усвајање.

Предсједник Собрања **Стојан Андов** је затражио либерализацију закона о кретању и боравку странаца на територији републике,

POGLAVAR RIMOKATOLIČKE CRKVE U POSJETI AFRIČKIM MUSLIMANSKIM ZEMLJAMA

VATIKAN ZABRINUT ŠIRENJEM FUNDAMENTALIZMA

RIM, 18. februara - Papa Ivan Pavle Drugi posjetiće ove nedjelje i tri afričke muslimanske zemlje, kako bi podstakao saradnju tamošnje katoličke manjine sa muslimanima, saopšteno je danas u Vatikanu.

Kako javlja AP, poglavar rimokatoličke crkve putuje u srijedu u sedmodnevnu posjetu Senegalu, Gambiji i Gvineji, gdje ga očekuju susreti sa muslimanskim starješinama, kao i sa tradicionalnim afričkim duhovnim vođama. Očekuje se da će pripadnike dvije konfesije papa pozvati na veću saradnju i bratstvo.

Hrišćanstvo i islam u Africi su oduvijek rivalske religije. Vatikan je, inače, krajnje zabrinut širenjem islamskog fundamentalizma.

PARIZ U OČEKIVANJU ODLUKE SAVJETA BEZBJEDNOSTI

NA POTEZU I MITERAN

● Francuski predsjednik Miteran izrazio spremnost da na raspolaganje UN stavi četvrtinu ukupnog broja plavih šljemova za mirovnu akciju u Jugoslaviji

PARIZ, 18. februara (Tanjug) - Francuska očekuje da će Savjet bezbjednosti već danas donijeti odluku o upućivanju plavih šljemova u Jugoslaviju tvrdi se u krugovima bliskim sjedištu diplomatije u Parizu.

U Ministarstvu odbrane je danas istovremeno demantovano da je, Francuska sugerisala da se njene snage rasporede u Slavoniji gdje je najveća koncentracija mađarske manjine, a na insistiranje Budimpešte. „To nije naš zvanični stav", izjavio je Tanjugu komandant **Trulle**, pošto mu je nagoviješteno da je takvu informaciju objavilo više domaćih listova. Prema njegovim riječima, odluku i njene detalje će precizirati predsjednik Miteran u čijoj je isključivoj nadležnosti odbrana zemlje. U ministarstvu s tim u vezi podsjećaju da je francuski predsjednik 31. januara izrazio spremnost da na raspolaganje Ujedinjenim nacijama stavi jednu četvrtinu ukupnog broja plavih šljemova za njihovu mirovnu akciju. Pri tom je pomenuo brojku od dvije i po hiljade ljudi, s tim što bi prvi kontingent od 1000 vojnika bio spreman za transport već za 48 časova, a dvostruko više za jednu nedjelju. Miteran je pri tom naglasio da je neophodno aktivirati komitet generaštaba Savjeta bezbjednosti, koji je predviđen poveljom Ujedinjenih nacija.

GRČKI CARINICI OTKAZALI ŠTRAJK

ISPUNJEN DIO ZAHTJEVA

ĐEVĐELIJA, 18. februara (Tanjug) - Zvanični predstavnik grčkih pograničnih vlasti na prelazu „Bogorodica" - „Evzoni" obavijestio je jutros naše pogranične organe da je sindikat grčkih carinika odlučio da odustane od najavljenog petodnevnog štrajka na grčko-jugoslovenskoj granici. Razlog otkazivanja je političke prirode. Grčki carinici su zadovoljni što na jučerašnjem ministarskom sastanku u Lisabonu EZ nije donijela odluku o priznavanju Makedonije. Uz to, predstavnik grčkih pograničnih vlasti je dodao da su i drugi zahtjevi grčkih carinika ispunjeni.

Jutros je na graničnim prelazima „Bogorodica" i „Dojran" bila velika gužva, pošto su kamiondžije iz većeg broja evropskih zemalja htjele da napuste Grčku prije 6 sati, u vrijeme kada je trebalo da započne štrajk.

PREDSJEDNIK AZERBEJDŽANA PREDLOŽIO

NAGORNO KARABAH — KULTURNA AUTONOMIJA?

● Azerbejdžan i Jermenija su gotovo četiri godine u neobjavljenom ratu zbog oblasti Nagorno Karabah koja je u sastavu Azerbejdžana, a većinu od oko 200 hiljada stanovnika čine Jermeni

MOSKVA, 18. februara (Tanjug) - Azerbejdžanski predsjednik Ajaz Mutalibov predložio je mirovni plan za rješavanje konflikta sa Jermenijom oko Nagorno Karabaha, zalažući se da ova oblast dobije status „kulturne autonomije".

Mutalibov je, javlja agencija „Interfaks", mirovni plan, koji predviđa tri faze regulisanja odnosa između Jermenije i Azerbejdžana, iznio u razgovoru sa američkim državnim sekretarom **Džejmsom Bejkerom** 12. februara.

Azerbejdžan i Jermenija su gotovo četiri godine u neobjavljenom ratu zbog oblasti Nagorno Karabah koja je u sastavu Azerbejdžana, a većinu od oko 200 hiljada stanovnika čine Jermeni.

Susjedna Jermenija, mada se neposredno ne graniči sa Nagorno Karabahom, smatra tu oblast sastavnim dijelom svoje teritorije.

Nagorno Karabah je imao status autonome oblasti u sastavu Azerbejdžana, koji je pred kraj prošle godine ukinut i uvedena je direktna predsjednička vlast. Jermeni u Nagorno Karabahu su na ovaj potez azerbejdžanskih vlasti odgovorili referendumom i proglasili nezavisnu republiku.

KASNE REZULTATI IZBORA U RUMUNIJI

UMIJEŠANI STRANI DIPLOMATI

BUKUREŠT, 18. februara (Tanjug) - Ni poslije nedjelju dana od održavanja nisu poznati konačni rezultati izbora za lokalne organe vlasti u Rumuniji. Centralna izborna komisija je saopštila da nedostaju rezultati iz tri od ukupno 40 rumunskih okruga, kao i iz Bukurešta. Komisija nije objasnila razloge ovolikog kašnjenja rezultata koji su prema izbornom zakonu morali da budu objavljeni još u prošli utorak - 48 časova poslije izbora.

Nejasnu situaciju oko izbornih rezultata komplikuju i vijesti o krađi pečata u više izbornih jedinica, otkrivanju nezapečaćenih glasačkih kutija, direktnom miješanju na pojedinim izbornim mjestima stranih diplomata akreditovanih u Bukureštu kao i pritiscima na birače aktivista pojedinih partija.

U SJEVERNOJ IRSKOJ NASTAVLJENI NEMIRI

UBIJEN PROTESTANT

BELFAST, 18. februara - Kasno sinoć u Belfastu je ubijen jedan protestant čime je nastavljen talas nasilja u Sjevernoj Irskoj. Ovaj zločin se dogodio nepuna 24 sata nakon što su britanski vojnici ubili četvoricu pripadnika Irske republikanske armije koji su napali jednu policijsku stanicu.

Prema izvještaju stranih agencija, atentat je izvršen u jednoj videodiskoteci, a izvršilac je zasad nepoznati muškarac koji je, nakon ispaljenih hitaca, pobjegao.

Ubijeni je 32 žrtva sukoba u Sjevernoj Irskoj od početka ove godine.

POGORŠANI ODNOSI IZMEĐU IZRAELA I LIBANA

ARTILJERIJSKI DUEL

JERUSALIM, 18. februara - Proiranska organizacija „Hezbolah", „revanširajući" se za smrt svog lidera Abasa Musavija, zasula je prošle noći artiljerijskom paljbom sjeverne dijelove Izraela i takozvanu „zonu bezbjednosti" koju je Izrael jednostrano proklamovao na jugu Libana. Izraelska vojska i njena saveznička milicija, armija južnog Libana, tapelila je takođe preko stotinu artiljerijskih granata na oblasti južnog Libana koje pod kontrolom drži „Hezbolah". Kako javljaju agencije, ni sa jedne strane nema izvještaja o žrtvama ili povređenima.

Artiljerijski duel između „Hezbolaha" i Izraela počeli su prekjuče, nakon što je u nedjelju Izrael izveo napad helikopterima na položaje „Hezbolaha" ubivši njegovog generalnog sekretara Abasa Musavija.

POLJSKI POGRANIČNI ORGANI SPRIJEČILI ILEGALNI PRELAZAK RUMUNA U NJEMAČKU

UHAPŠENA 43 GRAĐANINA

VARŠAVA, 18. februara - Poljski pogranični organi uhapsili su sinoć grupu od 43 Rumuna koji su planirali da ilegalno pređu u Njemačku preplivavanjem rijeke Nise javlja Rojter, pozivajući se na poljsku novinsku agenciju PAP.

Grupa je otkrivena blizu grada Pšanovice u oblasti koja je poznata po čestim pokušajima ilegalnog prebacivanja u susjednu Njemačku.

Agencija PAP je, takođe, javila da je prilikom kontrole jednog teretnog voza otkriveno još 13 Rumuna koji su namjeravali da ilegalno pređu u Njemačku.

U toku prošle godine poljski pogranični organi su uhvatili 8.600 rumunskih državljana koji su pokušali da se ilegalno domognu Njemačke.

NJEMAČKO—RUSKA SARADNJA

ZAJEDNIČKI PROJEKTI

BON, 18. februara (Tanjug) - Novi njemačko-ruski savjet za ekonomsku saradnju je danas u Kenigsvinteru kraj Bona počeo svoje prvo zasjedanje.

Glavni cilj savjeta je, kako je saopšteno, da omogući direktne kontakte između predstavnika vlada i privreda dvije zemalje, kao i da obezbijedi uslove za konkretne projekte saradnje. Biće, takođe, formirane radne grupe za naftu i gas, tekstil i odjeću, poljoprivredu i ishranu, hemiju i farmaciju, prerijentaciju vojne industrije i za trgovinu.

SVIJET UKRATKO

GLAVNI ŠTAB U SARAJEVU

UJEDINJENE NACIJE - Generalni sekretar Ujedinjenih nacija **Butros Gali predložio** je sinoć Savjetu bezbjednosti hitan početak mirovne operacije u Jugoslaviji.

Gali sugerira da se odobri slanje ukupno 10.000 vojnih osoba „svih rangova", raspoređenih u 12 ojačanih pješadijskih bataljona. Štab operacije i logistički bataljon od ukupno 2.840 vojnika i oficira, 100 vojnih posmatrača, kao i 530 civilnih policajaca.

Tom kontingentu biće pridodato i oko hiljadu civilnih službenika iz sadašnjeg Sekretarijata čije je slanje u nadležnosti samog Galija.

Glavni štab mirovnih snaga, čiji će komandant biti naknadno određen, biće u **Sarajevu**, a dva pobočna u **Beogradu i Zagrebu**.

BEZ SANKCIJA SRBIJI?

LISABON - Šefovi diplomatije Evropske zajednice završili su kasno sinoć sastanak u Lisabonu, odloživši do daljeg odluku o eventualnom priznavanju Makedonije i nagoviještenom ukidanju ekonomskih sankcija prema Srbiji, uz zaključak da „Srbija ima sve konstruktivniji stav u rješavanju jugoslovenske krize".

Ministri su se takođe složili da upućivanje mirovnih snaga u našu zemlju predstavlja „novi podstrek mirovnoj konferenciji o Jugoslaviji?.

KORISTAN POTEZ EZ

ATINA - Šef grčke diplomatije **Andonis Samaras** nazvao je korisnim potezom sinoćnju odluku ministra spoljnih poslova EZ da se odloži odlučivanje o eventualnom priznavanju Makedonije.

Grčki mediji ističu da je takav ishod povoljan za Atinu i podvlače da argumenti Grčke protiv - kako se navodi - „priznavanja Skoplja" nisu osporeni tokom 45 minutne rasprave u Lisabonu.

AMERIČKO ŽITO RUSIJI

MOSKVA - Predsjednik Rusije **Boris Jeljcin** i američki državni sekretar **Džejms Bejker** sinoć su pozitivno ocijenili svoje tročasovne razgovore u Moskvi o bilateralnim odnosima.

Jeljcin je na konferenciji za štampu poseban akcenat stavio na značaj isporuke američke pšenice Rusiji, istakavši da je od SAD zatražio dopunske kredite za uvoz žita.

MINISTAR PODNIO OSTAVKU

VARŠAVA - Ministar finansija Poljske **Karolj Lutkovski** podnio je sinoć ostavku, zbog nepovjerenja u novu vladinu ekonomsku politiku.

Lutkovski je svoju odluku saopštio nakon što je premijer **Jan Olšovski** predstavio naciji ekonomski program koji se ocjenjuje kao ubrzavanje dosadašnjeg oštrog kursa čiji je rezultat bilo obuzdavanje hiperinflacije.

RIJEČ VIŠE O PREMIJERAMA NARODNOG POZORIŠTA BOSANSKE KRAJINE

SA „ZOROM" U „LOV"...

Prizor iz „Zore na istoku": premijera 21. februara

● Premijera „Zore na istoku", Gordana Mihića u režiji Vladimira LAZIĆA, koji je banjolučkoj publici poznat po izuzetno zanimljivoj i visoko ocijenjenoj kreaciji Popovićevog „Mreščenja šarana", januara 1989. godine ● Želio bih da koliko mogu učestvujem u renesansi ovog pozorišta, kaže Petar ZEC, režiser Fejdoovog vodvilja „Idemo u lov"

Detalj sa probe Fejdoovog vodvilja: premijera 28. februara

SNIMIO Rastko OSTOJIĆ

BANJA LUKA, 18. februara - **Premijera „Zore na istoku", Gordana Mihića u režiji Vladimira Lazića, uveliko se priprema na daskama pozornice Narodnog pozorišta Bosanske krajine.**

U predstavi igraju **Nikola Jurin, Bogdanka Savić, Zlatko Feliks Pregi, Marijan Pehar k.g., Ljiljana Josipović, Vedrana Jokić, Bora Nenić, Dragoslav Medojević, Kovljika Šipka, Gordana Milinović, Dobrica Agatonović, Vojislav Šakić, Boris Stojanović i Edina Badić.**

Scenografiju je uradio **Živorad Pećarić**, a kostime i izbor muzike potpisuje **Vladimir Lazić**, režiser, koji je banjolučkoj publici poznat po izuzetno zanimljivoj i visoko ocijenjenoj kreaciji Popovićevog **„Mreščenja šarana"**, januara 1989. godine.

Premijera je zakazana za petak, 21. februara, nakon čega slijede nove, velike pripreme za sljedeću **„Idemo u lov", Žorža Fejdoa, u režiji Petra Zeca.**

Probe su u toku, a o samoj predstavi i radu sa ansamblom, sa neskrivenim zadovoljstvom **Petar Zec** najavljuje da će dobra saradnja ansambla sa režiserom sigurno imati odraza i na konačan, „živi" kontakt ovog projekta sa publikom.

— Zaista je izuzetna disciplina i radinost, što me prosto fascinira, kaže Petar Zec, jer iako je to možda prejaka reč ne može ada se ne prizna da je mnogo teško raditi na dva koloseka. Radeći na dve predstave, ljudi danonoćno probaju, rade i kad nema grijanja, iako je naporno, a igraju i redovne predstave.

Pozorište je stravično zaživelo i banjolučki glumci na najdostojanstveniji način brane svoj poziv, što daje nade ovom teatru i nagoveštava vraćanje publike.

Zato bih prosto želeo da koliko mogu saučestvujem u renesansi ovog pozorišta jer je ono i u doba moje mladosti imalo svoju zlatnu eru... „Zato mislim da sada ne bi trebalo propustiti ovaj novi zamajac te krenuti u novu".

Komedija koju radimo „otkriva" Petar Zec je klasične pozorišne literature i možda najčešće igran Fejdoov vodvilj u kojem pisac virtuozno koristi čitav niz zamršenih situacija vratolomno preplićući i ukrštajući ljudske sudbine sa jednom izuzetnom komičnom tenzijom. U suštini, ceo ovaj komad je priča o neuništivoj čovekovoj vitalnosti, jer je svim junacima svojstvena prenaglašena potreba za srećom... Sve je to ona osnovna pozorišna suština i draž u ovom komadu, za kojeg se nadam da će publika rado da gleda i da se u njemu delom prepoznaje...

Lj. LABOVIĆ

NIŠKI UNIVERZITET

„Trejs" - trasa do svjetskog znanja

NIŠ, 18. februara (Tanjug) — Univerzitet u Nišu sa svojih devet fakulteta postao je član „Trejsa", jedinstvene svjetske organizacije za racionalno sakupljanje podataka o visokom obrazovanju.

„Trejs", čije je sjedište u Francuskom gradu Montepeljeu, obezbjeđuje svojom bazom podataka da se najbrže dođe do podataka o tome šta se u svijetu, u oblasti naučno-istraživačkog rada, nastavnih programa, studentskog standarda i slično, koristi u visokom školstvu.

Prema riječima rektora Univerziteta u Nišu, **dr Branimira Đorđevića**, niška visokoškolska institucija svojim informacionim sistemom povezana je sada sa internacionalnim kompjuterskim centrom u Montpeljeu, što znači da u svakom momentu možete „pretražiti" bazu podataka, a istovremeno emitovati svoja saznanja i iskustva u toj oblasti.

Ta „pokretljivost" znanja, kaže dr Đorđević, omogućava izjednačavanje uslova i programa studija u svijetu, pa će i niškom univerzitetu obezbijediti priznavanje njegovih diploma i van granica zemlje.

Da bi se obezbijedila što bolja komunikacija sa bazom podataka, Fond za nauku Republike Srbije odobrio je niškom univerzitetu sva neophodna sredstva za nabavku najsavremenijih uređaja.

BIHAĆ

GALERIJA —OVE GODINE

BIHAĆ, 18. februara - U toku ove godine u Bihaću će biti otvorena Umjetnička galerija „Enver Krupić". Ona će nositi ime nedavno preminulog akademskog slikara, koji je svu svoju kompletnu imovinu i zaostavštinu poklonio Bihaću. Više je nego sigurno da će temelji ovog zdanja biti saliveni u strogom centru grada Bihaća (koji već ima jednu galeriju pod imenom Umjetnička galerija „Una"). Sredstva za izgradnju ove galerije i njene buduće aktivnosti je obezbijedio umjetnik Krupić, a ukoliko bude potrebno u pomoć će priskočiti i Skupština opštine Bihać.

Opunomočenici Envera Krupića, po testamentu **dr Krešimir Ižaković i dr. Irfan Ljubijankić**, do sada su otkrili i inventarisali čak 120 njegovih umjetničkih djela (akvarela, ulja i crteža) što je dvostuko više nego što se ranije prije njegove smrti pretpostavljalo. Vjeruju da će u toku svog rada otkriti još neko Krupićevo umjetničko djelo.

— Izuzetno smo zadovoljni što smo u kratkom roku uspjeli da otkrijemo platna Envera Krupića, koja bi poželjela svaka evropska galerija da ima u svojim vitrinama, kaže dr Ižaković. Ranije se zapravo tvrdilo da ima samo 60 umjetničkih djela Envera Krupića ovog istinskog pjesnika Une i njenog ambijenta.

F.P.

U KONCERTNOJ DVORANI BANJOLUČKOG DOMA KULTURE, 25. FEBRUARA

KONCERT RADMILE SMILJANIĆ

BANJA LUKA, 18. februara - **Banjolučanka Radmila Smiljanić, ugledna umjetnica operske scene upriličiće nastup u koncertnoj dvorani Doma kulture u utorak, 25. februara od 19 časova.** Gosti muzičke večeri su **Ivan Milinković**, tenor i **Ljubica Grujić**, klavir. Na programu su djela starih majstora klasike i domaćih autora solo pjesme te poznate operske arije.

Radmila Smiljanić je profesor Fakulteta muzičkih umetnosti u Beogradu, a afirmaciju je stekla u zemlji, Evropi i SAD. Dobitnik je nagrada za blistave interpretacije na muzičkoj sceni. Ivan Milinković, tenor, član je hora Beogradske opere. Rođen je 1962. godine. Bio je solista više amaterskih horova, učestvovao sa njima na takmičenjima horske muzike i gostovanjima. Ljubica Grujić iz Beograda je umjetnički saradnik na Fakultetu muzičkih umetnosti u klasi profesora Radmile Smiljanić. Završila je klavirski odsjek i majstorski kurs čembala. Bavi se kamernom muzikom i član je ansambla „Renesans".

Organizator koncerta je Poslovnica za kulturno-umjetničku djelatnost Banja Luka, a pokrovitelji JNIGP „Glas", PP „Slavnić BMN", te „Vikom" Bosanska Gradiška.

J.P.

KULTURNA SARADNJA BEZ POLITIČKIH PREDZNAKA

KINESKI UMJETNICI NA TAJVANU

TAJPEH, 18. februar (Rojter) — **Tajvanska vlada je odlučila da dozvoli kineskim stručnjacima za izradu umjetničkih predmeta u domaćoj radinosti da borave na ostrvu da bi prenijeli svoju vještinu lokalnom stanovništvu.**

U NOVOM SADU

PREMINUO NOVINAR I PISAC LAJOŠ PINTER

NOVI SAD, 18. februara (Tanjug) — U Novom Sadu je juče, pod tragičnim okolnostima, u 52. godini preminuo novinar i književnik Lajoš Pinter. Ostaće upamćen kao jedan od najplodnijih stvaralaca na mađarskom jeziku u vojvođanskom kulturnom miljeu.

Pored romana „Duboka voda", „Ima u tome nečega", „Luda kočija" i „Purgatorijum", Pinter je napisao nekoliko hiljada humoreski, dramskih scenarija, novinarskih članaka, priča i novela. Za svoj rad dobio je više stranih i domaćih priznanja, među kojima i Oktobarsku nagradu grada Novog Sada.

BOSANSKA KRUPA

NAUČNI SKUP

BOSANSKA KRUPA, 18. februara - **Od 20. do 22. februara u Bosanskoj Krupi biće održana naučno-kulturna manifestacija pod nazivom „Dani Hadžimehmed Džemaludina efendije Čauševića, reis-ul-ulema".** Uz naučne i kulturne radnike iz BiH, zemlje i inostranstva u radu ovog naučnog skupa učestvovaće, između ostalih, **reis-ul-ulema Jakub efendija Selimoski**, predsjednik Predsjedništva SR BiH **Alija Izetbegović** i drugi. Planirana je promocija edicije „Muslimanska književnost 20. vijeka" dr Enesa Duraković, „Bosanski jezik" **dr Senahida Halilovića**, „El kalema" Filozofske biblioteke.

F.P.

U BANJOLUČKOJ BIBLIOTECI „PETAR KOČIĆ", U PETAK

VEČE SA PJESNIKOM

BANJA LUKA, 18. februara - U Narodnoj i univerzitetskoj biblioteci „Petar Kočić" priređuje se u petak, 21. februara s početkom u 18 časova veče sa pjesnikom, a gost je Đorđo Sladoje.

Voditelj poetske večeri je književnik iz Banje Luke Milenko Stojčić.

J.P.

ИЗ УПРАВЕ ПРИХОДА

ПОРЕЗ НЕ(ЋЕ) У КАСУ

● Међу грађанима који су добро зарађивали и постали порески обвезници, највише љекара и економиста а на трећем мјесту су професори ● Прошлогодишња пракса показала да се општина и приватници играју мачке и миша ● У избјегавању обавеза да плате порез приватници формално затварају објекте а након тога настављају рад

Приватници и грађани који зарађују преко неопорезованог лимита и ове године ће са општинском управом прихода и порезницима наставити игру мачке и миша. На овакав закључак упућује симболичан број пријава пореза које су добростојећи Бањолучани требали пријавити до 31. јануара ове године. Прошлогодишња пракса у којој су приватници настојали на све могуће начине да утаје порез или да његову суму сведу на што је могуће мањи износ, потврђује да општинске касе није лако напунити.

До законског рока ове године у Управу прихода стигло је само 75 добровољних пријава за разрез пореза. Судећи према структури најревноснији су били љекари. Њих 25 зарадом су улетјели у пореске обвезнике. Иза њих су 23 економиста и 16 професора. Високе зараде које подлијежу опорезивању љекари су зарадили у „сиромашном" Медицинском центру, а економисти су углавном добро зарађивали у „Металу".

Прошле године поприлично је „шкрипало" приликом наплате друштвених прихода. Од планираних 183 милиона по разним основима извршена је наплата 111 милиона или 60 одсто. Највише дугују обвезници привредних и професионалних дјелатности цијелих 47 милиона, затим слиједе пољопривредници са 20 милиона дуга, док богатуни који плаћају порез на имовину дугују три милиона динара.

Пошто порески обвезници нису били ревносни у испуњавању обавеза, након опомена порезницима није преостајало ништа друго него да принудним средствима извршавају наплату. Кажу, да се то показало као најбољи метод. Ипак, и ту не иде све глатко. Наиме, Општинска управа прихода је издала чак 4150 рјешења о принудној наплати на износ од 96 милиона динара. Након тога заплијењене су ствари код 895 обвезника који су дуговали 30 милиона динара, за 60 упућене замолнице другим општинама јер су дужници „збрисали" из Бање Луке. Да неке пореске обвезнике не би сањали и од њих добијали разгледнице из иностранства, порезници су од бањолучког Центра јавне безбједности затражили да од 55 лица одузму путне исправе. Пошто нису могли или хтјели да плате порез за 465 обвезника управа прихода је расписала огласе о јавној продаји и на тај начин наплатила своје од 380. Остали су у току „обраде". На добош није отишло имање 135 пореских обвезника јер је утврђено да су „социјални спучајеви".

Да такав статус не би добила и општина њени службеници су се потрудили да приходи становништва у буџету порасту. Прошлогодишњи план је подбачен за свега пола процента али укупно повећање удјела становништва у буџету је повећано са 12,7 на 19,46 одсто.

Инспектори су ове године забиљежили нову „праксу" приватника. Једноставно одјаве радњу, триком са папирима, а потом наставе радити. Они убудуће морају рачунати да ће им радње затворити. Протекле године приликом прегледа пословних књига код 2820 приватника утврђено је да они нерадо уписују приходе. Тако су самосталне занатлије заборавили укњижити 15 милиона динара, односно трећину. Угоститељи су умјесто утврђених 19 милиона уписали у књиге тек 7,5 милиона динара, аутопревозници су заборавили да упишу више од половине. Укњижили су приход од 3,5 а инспектори су утврдили 8,3 милиона динара. Слично су урадили и трговци а „најпоштенији" су били адвокати. Њих 53 су друштво покушали преварити за само седам стотина хиљада динара.

Зоран ПЕЈИЧИЋ

ТЕКУЋИ РАЧУНИ

Јануар исправља минусе

● Бањолучка банка поднијела 1295 прекршајних пријава и 133 кривичне

Јануар је у већини банака смањио минусе на текућим рачунима. Мало зато што се у том мјесецу некако по обичају измирују дугови, а онда и због тога што банке почетком године баш нису биле дарежљиве са чековима. Тако је јануар био као неки поправни рок.

Ово је и вријеме када се више него у другим мјесецима спомињу опомене и судови. Бањолучка банка је тако према стању по задњем прошлогодишњем обрачуну поднијела 1295 прекршајних пријава и 133 кривичне. Прекршајне се односе на власнике текућих рачуна са минусом од десет до 50 хиљада динара, а кривичне пријаве на оне што су потрошили још више туђих пара.

За такве ни јануар, ни било који други мјесец не може да буде поправни прије него што врате дугове. За остале који су показали више умјерености у трошењу туђег - опомена ће за сада бити камате и умањени број чекова. И то се већ показује као исправка за минусе.

Л.М.

НАЈВЕЋИ ДУГ

Највећи минус на текућем рачуну код Бањолучке банке износи 256 хиљада динара. Има и велики број дужника са минусом од сто до двјесто хиљада.

По извјештајима од задњег дана прошле године на сваком другом рачуну био је дуг и то - дозвољени на више од двије хиљаде рачуна, а минус без покрића на скоро 25 хиљада текућих рачуна.

У ГОДИНИ БЛАГОДЕТИ

ПРВЕ БЛИЗНАКИЊЕ

Први плач новогодишњих беба био је плач близанаца. У јануару је рођено троје близанаца, а ни фебруар не заостаје. Прије пар дана уписани су дјечаци, а јуче су имена добиле и прве фебруарске близнакиње, Госпова и Владана Савић, кћерке Миље и Бранка.

Астролошко тумачење карактеристика предстојеће године у којој су прве рођене бебе близанци кажу да ће наредних дванаест мјесеци бити тешко предвидиви, несигурни, колебљиви и тајанствени.

Дакле, година очекивања да ће престати неизвјесност. А с друге стране према доста распрострањеном народном вјеровању прво рођено женско дијете у години доноси благодет, а у Бањој Луци се управо тако и десило.

Р.Ш.

НА РАСКРСНИЦИ ЗАГРЕБАЧКЕ У УЛИЦЕ МАРШАЛА ТИТА

Повријеђен пјешак

● Док је увиђајна екипа испитивала околности под којима је до несреће дошло, три пролазника су напала милиционере и лупала по службеном ауту

Пјешак **Рада Врачар** (33) из Бање Луке задобила је тешке тјелесне повреде у понедјељак у 19,20 сати.

Њу је на раскрсници Загребачке и Улице маршала Тита ударио путнички аутомобил „југо корал" бањолучке регистрације 164-500, којим је управљао **Касим Џелић** (43) из Бање Луке.

Док је увиђајна екипа, судија Јевто Јанковић и дежурни радници Станице јавне безбједности испитивала околности под којим је до несреће дошло, наишла су три младића која су напала милиционере, почела да лупају службено возило. Судија Јанковић каже да не памти овакво понашање пролазника кад је увиђајна екипа на терену. Момци су одведени у станицу милиције. Њихов идентитет још није утврђен. Повријеђена Рада Врачар смјештена је на трауматологију.

М.С.

И ПОРЕД ЗАБРАНЕ

КОМБИ—ТАКСИ КРУЖИ ГРАДОМ

Такси-комби и даље кружи градом без обзира на закон који је чланом 67 Закона о превозу у друмском саобраћају јасно прописао да је лицима која обављају такси-превоз путничким аутомобилом са више од 4 + 1 сједало, забрањен рад, а која су одобрења за рад добила по прописима што су важили до 14. августа 1990. године. Међутим, закон о измјенама и допунама закона овај рок је продужио до 31. децембра 1991. године. Тако је с посљедњим даном децембра прошле године истекао законски рок одобрења за рад такси-комбија.

Али како ствари стоје, закон се и даље не поштује, такси-комби и даље вози на линијским релацијама. Бањолучки инспектори за друмски саобраћај су протеклих мјесеци имали пуне руке посла, изрицали су казне на лицу мјеста, прекршајне пријаве, одузимали возачке дозволе...

— Ми смо на вријеме обавијестили удружење такси-комбија о свим промјенама које се односе на њих. Ниједан од превозника се није пријавио да се региструје за линију и ред вожње. До сада су наши инспектори имали доста посла, јер видимо да они никако да схвате да се закон мора поштовати - каже Душан Татић, шеф Одсјека за саобраћај.

Из свега овога се види да су грађани опет извукли дебљи крај, њима је најмање важно ко их превози јер се они возе са оним ко први дође.

Н.И.

ДО КРАЈА СЕДМИЦЕ

ОБЛАЧНО И ХЛАДНО

Фебруар је, што се времена тиче, оправдао очекивања. То је мјесец кроз који „прошетају" два годишња доба - прољеће и зима. Тако је послије сунчаног викенда и високих температура Бању Луку поново захватило наоблачење са падавинама. Уче је у дванаест сати у нашем граду температура била нула степени, релативна влажност ваздуха 72 процента, а притисак је био висок и износио је 1.005 милибара.

И наредних дана задржаће се хладно, са слабим падавинама, мразевима и јутарњом температуром и до -12 степени. Бања Лука је, иначе, данас град са најмање снијега у Југославији.

Р.Ш.

INDUSTRIJA SVILENIH TKANINA

„SVILA"

D.D.

ČELINAC

TELEFONI:

CENTRALA: 851-253, 851-022
KOMERCIJALA: 851-049, 851-353
FAKS: 078/851-069

● tkanine ● sportske jakne ● trenerke ● modna odjeća

SAVREMENO
VEOMA UDOBNO
I ŠTO JE NAJVAŽNIJE
LAKO ZA ODRŽAVANJE
ATRAKTIVNO

45% JEFTINIJE ZA GOTOVINSKO PLAĆANJE (PLAĆANJE ČEKOVIMA BANAKA I POŠTE, I VISA KARTICAMA)

PRODAJNA MJESTA:

● *Diskont u Čelincu, tel. 851-368, lokal 161*
● *Butik „Svila" u Banjoj Luci, Ul. V. Masleše (kod Juboganke), tel. 11-346.*
● *Prodavnica pred „Incelom", tel. 33-944.*

НА ПУТУ БАЊА ЛУКА — ЛАКТАШИ

СУДАР „ОПЕЛА" И „ЈУГЕ"

Испред фирме „Проимпекс" догодила се саобраћајна несрећа у којој је тешко повријеђен Бориспав Лужија (40) из Бање Луке.

Лужија се возећи путнички аутомобил „југо", БЛ 968-70 сударио са „опел кадетом" БЛ 136-795, којим је управљао Чедомир Кљајић (32) из Бање Луке. Власник овог возила је Здравка Сандић.

Несрећа се догодила у понедјељак у 13.40 сати, а увиђај су обавили радници Станице милиције из Лакташа и Јевто Јанковић, судија Основног суда у Бањој Луци.

М.С

ПОКЛОН БАЊОЛУЧКОЈ БОЛНИЦИ ОД „ВОЋАР—ПРОМЕТА“ И „АМБАЛАЖЕРКЕ“

ПЕТНАЕСТ ТОНА ХРАНЕ

● Болничкој кухињи стигло је јуче хране вриједне више од два милиона динара, поклон „Воћар—промета“ из Бање Луке и „Амбалажерке“ из Трна

Данас је кухињи бањолучке болнице стигло више од 15 тона воћа, поврћа, меса, тјестенине, а у правонице велика количина детеријента.

Роба вриједна више од два милиона динара поклон је **МП „Воћар—промета“ из Бање Луке и „Амбалажерке“ из Трна.**

— Запослени у нашој фирми упознати су са тешким стањем бањолучке болнице, нарочито у исхрани болесника. Довезено је два камиона хране. Између осталог, шест и по тона кромпира, 2,5 тоне црвеног лука, 1,5 тона јабука, тона риже, 3600 комада јаја, пола тоне купуса, тона сјајжег јунећег меса, пилећег меса, маргарина, тјестенине, џемова, наранџи, пимуна, еурокрема, као и велике количине детеријента. Исто тако намјера нам је да особљу болнице опакшамо бриге око набавке хране која је ионако скупа, каже **Илија Гиговић**, директор „Воћар-промета“.

Руководилац дисконта „Воћар-промета“ **Азмир Пашалић** наглашава да поред поклоњене хране запослени ове фирме желе да поново помогну, као и то да се остали колективи колико је то могуће помогну бањолучкој болници. Искрено се нада да ће потез „Воћар-промета“ иницирати остале фирме на сличне акције.

У име „Амбалажерке“ из Трна најљепше жеље болесницима је упутио и **Славко Рогуљић, а Душко Јовандић**, начелник Службе исхране, каже:

— За 1400 болесника колико их прима храну из наше кухиње, ова храна може потрајати око мјесец дана. Све ово ће, према ријечима Јовандића, добро доћи док се не ријеше финансијски проблеми болнице. У име свих пацијената, који данима нису имали меса у оброцима, Душко Јовандић је захвалио „Воћар-промету“ и „Амбалажерки“.

Свака помоћ болници добро је дошла, нарочито сада када је највећи проблем исхрана болесника. Потез два донатора је апел и другим фирмама да помогну болници и болесницима.

М. САМАРЏИЋ
Снимио: Р. ОСТОЈИЋ

Радници истоварају драгоцјену помоћ у храни

Уз мало штедње, храна ће добро доћи за мјесец дана

НА ПОЈЕДИНЕ ПУМПЕ У ГРАДУ

СТИГАО БЕНЗИН

Бензина нема, па има. Возачи круже градом тражећи пумпу гдје могу наточити ову драгоцјену течност. Тако су јуче бензина могли наћи на пумпама у Борику, Новој вароши, Шехеру, Старчевици и Трну.

Како смо сазнали у „Енергопетролу“, несташица која већ неколико дана влада, донекле је ријешена, па је сад снабдијевање колико-толико нормално. И даље настојимо да наше пумпе не остану „жедне“ — поручују из „Енергопетрола“.

Што се тиче „Тргопетролових“ пумпи, стање је непромијењено, и даље влада несташица.

Н. И.

БАЊА ЛУКА — ЗАГРЕБ

И ДАЉЕ РЕДОВНО

Аутобуски саобраћај између Босне и Херцеговине и Хрватске и даље је отежан.

Како смо сазнали у „Аутопревозу“, аутобус за Загреб полази са станице у дванаест сати. Путници ће прелазити мост у Шамцу пјешке, а за наставак путовања их чека већ уговорени превоз.

За Љубљану и даље све по старом, аутобуси не возе.

Н.И.

ЦИЈЕНЕ У ПИЉАРНИЦАМА

У Новој вароши килограм наранџи је 180, пимуна 250 динара, а кељ је 90 динара.

У Борику је килограм крушака 150 динара, а за килограм јабука и грожђа треба издвојити по 130 динара.

На Хисетима килограм шпината је 250 динара, купуса 35, а кромпира 50 динара. Јабуке су 120 динара.

СА ЗЕЛЕНИХ ПИЈАЦА

	ГРАДСКА ТРЖНИЦА	НОВА ВАРОШ	БОРИК	МЕЈДАН
грах	80—150	80—150	100	100
кромпир	45—50	50	50	45
купус	40	40	40	40
бијели лук	300—350	250	350	-
црни лук	100—250	100	70—100	80
мрква	70	70	70—100	-
јабуке	100—130	100	100	100
крушке	120	-	-	-
грожђе	100—120	120	120	110
пимун	200	-	200	-
наранџе	170	170	160	160

Млади сир, као и сир кришка, коштају од 150 до 200 динара. Ужички сир је 250, а ужички кајмак 600 динара. Травнички сир је 600 динара.

За литар млијека треба издвојити 60, а повлаке 250 динара. Јаја су од 18 до 20 динара.
Мед је 500 динара.
Ораси су 700 динара.

ЊВ BANJAC PRIVATNA AMBULANTA

ПРИВАТНА АМБУЛАНТА „БАЊАЦ“

Др Свјетлана Гарић—Бјелић
БАЊАЛУКА, Данка Митрова 7
Тел. 65—240 64—580

Специјалистичке амбуланте: гинекологија, педијатрија, психијатрија, дерматологија, интернистичка и физијатрија

РАДНО ВРИЈЕМЕ ОД 7 ДО 20 САТИ РАДИ СУБОТОМ И НЕДЈЕЉОМ

ИЗ МАТИЧНОГ УРЕДА

„ГЛАС“ СЕ ПРИДРУЖУЈЕ ЧЕСТИТКАМА

РОЂЕНИ

Марић Александра, кћи Момчила и Маринке; Вергић Вања, кћи Зорана и Зорице; Прерад Дајана, кћи Драгана и Жељке; Аћимовић Свјетлана, кћи Миодрага и Биљане; Зубовић Јована, кћи Ненада и Слађане; Малић Наташа, кћи Чеде и Вере; Радановић Стефан, син Радомира и Сладе; Марковић Миладинка, кћи Миленка и Милене; Кострешевић Стефан, син Горана и Сњежане; Шуђур Сњежана, кћи Ранка и Горане; Срдић Жељка, кћи Момира и Госпаве; Мијић Наташа, кћи Горана и Љиљане; Ковачевић Јелена, кћи Миће и Савке; Јовичић Игор, син Миле и Мирјане; Кантар Бобан, син Јанка и Биљане; Савић Госпова, кћи Бранка и Миље; Савић Владана, кћи Бранка и Миље; Добраш Здравка, кћи Раде и Снежане; Јунгић Невен, син Синише и Божице;

„Глас“ се придружује изразима саучешћа

УМРЛИ

Муратагић Раифа, рођ. 1907. године; Кљајић Станко, рођ. 1910. године; Бањац Момчило, рођ. 1916. године; Хусеиновић Камил, рођ. 1926. године; Милић Зденко, рођ. 1965. године; Павловић Мира, рођ. 1955. године; Крњајић Миља рођ. 1915. године; Кондић Милева, рођ. 1947. године; Врањеш Вид, рођ. 1926. године; Пејић Милан рођ. 1912. године;

КУДА? КАКО? КАДА?

КИНА
КОЗАРА: УБОЈИТЕ МИСЛИ (авантуристичка драма) у 16, 18 и 20 сати
ВРБАС: ЊУ ЈЕК СИТИ (амерички криминалистички) у 17 и 19 сати
У 21 — ВРЕЛЕ НОЋИ ЈОЗЕФИНЕ МУНЦЕХБАХЕР (њемачки еротски)
ПАЛАС: велика сала — МОЈ БРАТ АЛЕКСА (историјска драма) у 10, 16, 18 и 20 сати.
мала сала — ЖЕНЕ НА РУБУ НЕРВНОГ СЛОМА (америчка драма) у 17 и 19 сати.
У 10 и 20 сати — РАСПУШТЕНИЦА (амерички еротски).
„Бања Лука — филм“ задржава право измјене програма.

МУЗЕЈ БОСАНСКЕ КРАЈИНЕ Стална поставка. Музеј ради од 10 до 19 сати.
У КУЋИ АКАДЕМИКА ВЛАДЕ МИЛОШЕВИЋА
Изложба „Одјећа, накит и вез Босанске крајине“
ДОМ КУЛТУРЕ
Свечана академија „Препорода“ - Сто књига муслиманске књижевности у 18 сати.
ДЕЖУРНА АПОТЕКА
Ноћу дежура Централна апотека у Улици Веселина Маслеше број 19. Телефон 12—804.
БИБЛИОТЕКЕ
Одјељење у Дому радничке солидарности као и огранак у Мејдану ради од 7.30 до 19.30 сати. Телефон 34—994.
ГАЛЕРИЈЕ
УМЈЕТНИЧКА ГАЛЕРИЈА
Стална поставка. Галерија ради од 10 до 19 сати.
УМЈЕТНИЧКА ГАЛЕРИЈА „ПЕЛАГИЋ“
Заједничка изложба чланова Атељеа сликара и вајара РКУД-а.
СПОМЕН—ЗБИРКА ДРАИЊЕ И ВОЈЕ ТЕРЗИЋ
Налази се у Улици Владимира Назора број 19.
ГАЛЕРИЈА—АТЕЉЕ „ДАЦЕШИН“
Налази се у Алеји ЈНА број 16.

● ВАЖНИЈИ ТЕЛЕФОНИ
СУП 92 Ватрогасци 93 и Хитна помоћ 94. Болница 33—725 (стара болница) 38—111 (Паприковац). Аутобуска станица 45—355. Жељезничка станица 31—229. Такси—станица 22—222 и 12—330. Инспекција 32—995. „Електробањалука“ 44—811 и 45—099. Сервис за хитне поправке у становима (до 15 сати 45—552) и од 15 сати — 45404). „Путник“ 43—900. „Компас“ 42—454. „Атлас“ 12-810. „Униструст“ 41-576. „Туристбиро“ 23—143. „Славник—Копер“ 31—113. „Младост БиХ“ 39—835. „Континентал“ 35—629.

ПОЛАЗАК ВОЗОВА ЗА (ПРИВРЕМЕНО):
БРЗИ ВОЗ (ДИРЕКТНО)
САРАЈЕВО: 5.24. 12.30. 18.19
МОСТАР И ЧАПЉИНА: 12.30
БИХАЋ: 5.00. 9.57. 20.20
БОСАНСКИ НОВИ: 15.59 (Веза за Бихаћ)
ПУТНИЧКИ ВОЗОВИ:
БОСАНСКИ НОВИ: 5. 7.10
ПРИЈЕДОР: 5.00. 7.10. 10.08. 14.40. 19.07
ДОБОЈ: 4.25. 7.12. 10.20. 14.45. 22.25
ПОЛАСЦИ ВОЗОВА ИЗ (ПРИВРЕМЕНО:)
САРАЈЕВА: 9.55. 20.17
МОСТАРА И ЧАПЉИНЕ: 15.59
БИХАЋА: 5.22. 12.30. 18.17
БОСАНСКОГ НОВОГ: 5.59. 21.05
ПРИЈЕДОРА: 6.18. 13.29. 18.45
ДОБОЈА: 5.52. 9.28. 13.23. 17.42. 21.56
● ПОЛАСЦИ АУТОБУСА ЗА (ПРИВРЕМЕНО)
САРАЈЕВО: 7.45. 12.00. 16.00
МОСТАР: 6.00. 13.00
КРАГУЈЕВАЦ: 6.00
СРПСКА ЦРЊА: 13.00
ШИБЕНИК (ДО КНИНА): 7.30
БЕОГРАД: 5.00. 6.00. 9.30. 10.10. 10.15. 12.00. 15.00. 17.30. 23.30.
НОВИ САД: 13.00
БИХАЋ: 5.45. 7.20. 11.00. 13.00. 17.50

Zbunjenost i crvenilo u licu nobelovca

● Vijest od 26. oktobra 1961. godine da je dobitnik Nobelove nagrade za književnost Andrić je čuo kod kuće po povratku iz šetnje ● Presrećna supruga Milica darivala ga je buketom hrizantema ● Na svečanosti u Stokholmu kada je orkestar zasvirao staru bosansku pjesmu „Kad ja pođoh na Bembašu", pisac je pocrvenivši u licu nespretno uzvratio zdravicom

Ivo Andrić je postao dobitnik najuglednije svjetske nagrade za književnost. Bilo je to 26. oktobra 1961. godine. Ne *očekujući* takvo priznanje, veoma iznenađen i uzbuđen, Andrić u prvi mah nije mogao da povjeruje da je postao laureat Nobelove nagrade.

Saznavši, novinari su pohrlili u njegov stan po izjavu. **Dočekali su ga kad se iz šetnje vratio kući na ručak i bili svjedoci kako je presrećna supruga Andrića darovala neobično velikim buketom hrizantema. Buket crvenih ruža dobio je i od otpravnika poslova švedske ambasade Rene Beldinga. Andrićeva vrijedna i gostoljubiva supruga Milica i tašta Zorka posluživale su kafom i pićem novinare i prijatelje koji su pristizali da bi mu čestitali.**

Kako svjedoči Kosta Dimitrijević, telefon se skoro usijao od stalnog javljanja prijatelja i novinara koji su tražili izjave, a Andrić je odgovarao na maternjem, kao i na francuskom, njemačkom i italijanskom jeziku.

Na konferenciji za štampu u Udruženju književnika u Francuskoj ulici broj 7 zvanice su mogle od Andrića da čuju skroman iskaz:

Beskrajna radost nobelovca: na počasti u zemlji Ivo Andrić je uzvraćao pokloninma velike novčane vrijednosti

ČAST CIJELOJ ZEMLJI

„... Preko četiri stotine dela jugoslovenskih pisaca objavljeno je u svim zemljama sveta. Tako se moglo pojaviti i moje delo i dobiti ovo priznanje. Znam da nagrada može pripasti samo jednom čoveku, i zato se osećam samo kao nosilac nagrade. A čast koju ona čini proširujem na celu moju zemlju i na sve njene narode..."

Otputovao je sa suprugom Milicom u Stokholm, gdje mu je **10. decembra uručena nagrada, u prisustvu najuglednijih ličnosti.** Tom prilikom je održao sjajni govor o priči i pričanju, naglasivši da **„pripovedač i njegovo delo ne služe ničemu ako ne služe čoveku i čovečnosti".** Nagradu je, i ne spominjući svoje zasluge, iz ruku švedskog kralja primio sa izrazom duboke i iskrene zahvalnosti, obrtivši pažnju prisutnih na svoju Jugoslaviju:

„Moja domovina je zaista „mala zemlja među svetovima", kako je rekao jedan naš pisac, „i to je zemlja koja u brzim etapama, po cenu izuzetnih žrtava i velikih napora, nastoji da na svima područjima, pa i na kulturnom, nadoknadi ono što joj je neobično burna i teška prošlost uskratila. Svojim priznanjem vi ste bacili snop svetlosti na književnost te zemlje i tako privukli pažnju sveta na njene kulturne napore, i to upravo u vreme kada je naša književnost nizom novih imena i originalnih dela počela da prodire u svet u opravdanoj težnji da svetskoj književnosti i ona da svoj odgovarajući prilog".

PRESREĆNA SUPRUGA MILICA

Andrićeva supruga Milica pokazivala se presrećnom. Komuniktivna, kakva je bila, dobro se snalazila na mnogobrojnim svečanostima priređenim njemu u čast, počevši od koncerta u prepunoj dvorani u prisustvu kraljevskog para i govora člana Akademije nauka Andresa Esterlinga o pripovjedačkoj umjetnosti, svečanog prijema u Zlatnoj dvorani, pa do tradicionalne svečanosti „Dan Lucije", održane nekoliko dana kasnije u Crvenoj dvorani Gradske vijećnice, na kojoj je Andrić krunisao najljepšu švedsku djevojku.

A sam slavodobitnik bio je donekle zbunjen i nespretan, kao što se u sličnim prilikama pompe i sjaja dešava se mnogim velikim ljudima. Kada je iznenada na banketu, priređenom s namjerom da mu donese zadovoljstvo i ukaže čast, orkestar zasvirao staru bosansku pjesmu **„Kad ja pođoh na Bembašu"**, Andriću je, dabome, odmah sve bilo jasno da mu svi u Zlatnoj dvorani nazdravljaju, **ali je namah — kako je kasnije sam ispričao — pocrvenio u licu i dosta nespretno uzvratio zdravicom!**

PIŠČEVO UZVRAČANJE POKLONIMA

A kada se vratio u zemlju, priređene su mnogobrojne svečanosti i odata mu najveća priznanja. Predsjednik Republike ga je odlikovao Ordenom Republike sa zlatnim vijencem. **Pola primljene novčane sume od Nobelove nagrade Andrić je 17. maja 1962. godine poklonio za unapređenje biblioteka u Bosni i Hercegovini, a kroz tri godine u istu svrhu je dobrovoljno uložio i drugu polovinu, kao i novac od najvećih domaćih priznanja — Nagrade AVNOJ-a (1967) i Republičke nagrade Bosne i Hercegovine povodom dana ustanka (za 1970).**

Od dobijenih milijardi od autorskih honorara, kao naš najprevođeniji pisac u svijetu, (a vazda je bio, štedljiv poslije smrti — na osnovu pišćevog zavještanja i striktno prema njegovoj posljednjoj volji — osnovana je zadužbina, u okviru koje djeluje Spomenmuzej, izdaju se knjige i godišnjaci, proučava, obrađuje i objavljuje književna zaostavština, održava i potpomaže organizovanje simpozijuma u zemlji i svijetu koji se bave Andrićevim djelom i životom, priređuju izložbe, radi Centar za dokumentaciju, nagrađuju se najbolji pisci i stipendiraju odlični studenti.

PUTOVANJA I SUSRETI S VELIKANIMA

Poslije dobijanja Nobelove nagrade Andrić je sa suprugom Milicom mnogo putovao po zemlji i svijetu, odazivajući se pozivima raznih institucija i udruženja za promociju njegovih novoobjavljenih ili prevedenih djela. Putuje u Grčku, Egipat, Italiju... Stiče počasne doktorate mnogih univerziteta i postaje počasni ili vanredni član akademija nauka i umjetnosti raznih zemalja.

Milica mu predano pomaže da se lakše snađe i jednostavnije podnese breme slave i počasti koje uz to idu. **Ali, nijednog trenutka ne zaboravljaju da posjete Višegrad, Travnik i Sarajevo u rodnoj Bosni afirmativno u istoriji obilježenoj i vanrednim likom ive Andrića. Institut za književnost u Beogradu objavljuje zbornik studija najistaknutijih analitičara Andrićevog djela. Ujedno nastaju i prve doktorske disertacije o Andriću kao pripovjedaču, esejisti i pjesniku, i to iz pera Midhata Šamića u Parizu, Branka Milanovića u Zagrebu, Regine Minde u Minhenu, Njegoša M. Petrovića u Montrealu...**

Putujući s Milicom po Italiji, stiže da pregovara i sa izdavačima i razgovara sa **Albertom Moravijom i Salvatore Kvazimodom.** Na Jagelonskom univerzitetu u Krakovu, poslije dobijanja diplome počasnog doktora, drži blistav govor u kojem otkriva i pojedinost svog duhovnog razvoja. U toku kongresa PEN klubova na Bledu, 1965. godine, sastaje se sa **Leonidom Leonovim, Arturom Milerom, Pablom Nerudom...**

(Nastaviće se)

ANDRIĆEV SVIJET ŽENE

„Znam da se svuda i svagda može javiti Jelena, žena koje nema. Samo da ne prestanem da je iščekujem"

(6.) Piše Živomir SIMOVIĆ

YU DIPLOMATIJA NA RASKRŠĆU (3)

RASIPNIŠTVO I OTIMAČINA

Piše Stevan ĆORDAŠ

● Prema tržišnim vrijednostima iz 1990. godine, vrijednost imovine SSIP-a kreće se oko pola milijarde dolara, ali to nije konačno, jer je teško procijeniti umjetničke i istorijske vrijednosti u ambasadama ● Čini se sve da se to bogatstvo sačuva do konačnog diobnog bilansa, mada već ima pojava otimačine

U mnoštvu „pikantnosti", koje se skoro svakog dana otkrivaju o jugoslovenskoj diplomatiji, dvije stvari izazivaju posebnu znatiželju — imovina u zemlji inostranstvu i kadrovi.

Što se imovine tiče u posljednje vrijeme se pojavilo više različitih podataka o njenoj vrijednosti. Uglavnom se cifra kreće oko milijardu dolara. **Ambasador Milan Predojević iznosi, međutim, podatak da je krajem 1990. godine, po tadašnjim tržišnim vrijednostima, imovina SSIP-a u svijetu procijenjena na oko pola milijarde dolara. Najveći dio toga otpada na 125 nekretnina, uglavnom zemljišta, zgrade ambasada i rezidencija. Tu su još i službeni automobili, zatim, uobičajeni inventar i tako dalje.**

Ali, u više slučajeva taj uobičajeni inventar i nije baš mnogo uobičajen. **Radi se ovrijednim slikama, knjigama i drugim stvarima. Na primjer, teško je procijeniti izuzetno skupocjen tepih, koji se nalazi u ambasadi u Ankari i koji je ste u vlasništvu jugoslovenske države, ali je zbog svoje umjetničke i istorijske vrijednosti pod zaštitom turske države i ne može se izvesti iz te zemlje.**

Neke zgrade koje su u vlasništvu SSIP-a, odnosno jugoslovenske države, stečene su još u prošlom vijeku. **Takav slučaj je sa veleljepnom zgradom u Istanbulu, koja je nasljeđena od Kneževine Srbije.** Dio nekretnina stečen je u Kraljevini Srba, Hrvata i Slovenaca, a najveći dio poslije 1945. godine.

Posebna služba u SSIP-u stara se o cjelokupnoj jugoslovenskoj imovini u inostranstvu. Tamo gdje nema jugoslovenskih diplomata, a postoje zgrade u jugoslovenskom vlasništvu, one se izdaju, a sredstva se slivaju u državni budžet.

Prema riječima ambasadora Predojevića SSIP i danas, kada je imovina u pitanju, polazi od toga da Jugoslavija kao država postoji i sve do konačnog političkog rješenja tako će biti. **Prema tome o nekakvoj podjeli te imovine u ovom trenutku nema ni riječi. Jer, ako bi se krenulo u podjelu te imovine prije konačnog diobnog bilansa, onda bi to bila — otimačina.**

Izgleda da je otimačine ipak bilo. **Bivši jugoslovenski ambasador u Beču Brnelić, koji je otkazao ljubav Jugoslaviji za račun svoje republike Hrvatske, bukvalno je okupirao rezidenciju, koja je u vlasništvu jugoslovenske države i u njoj sada sjedi kao hrvatski ambasador. Sličan slučaj se dogodio i u Rimu, gdje je sada već bivši jugoslovenski diplomata letok Simoniti, kada je prešao u slovenačku diplomatiju zadržao stan takođe u vlasništvu Jugoslavije.**

Što se imovine u zemlji tiče svakako je najveća vrijednost u zgradi Saveznog sekretarijata za inostrane poslove. Radi se o jednom od najljepših starih zdanja u Beogradu. Sagrađena je tridesetih godina za potrebe Ministarstva trgovine. Sada se u toj zgradi pojavljuje prazan prostor zbog racionalizacije samog SSIP-a i nije isključeno da u ovoj besparici taj prostor, odnosno jedan njegov dio, bude izdat pod zakup.

Finansijske muke su vezane i za ponudu za prekid radnog odnosa uz otpremninu od 24 prosječna lična dohotka. Nedavno se pojavila informacija da je SSIP isplatio tih 24 dohotka hrvatskim kadrovima, koji odlaze u svoju republiku.

O toj temi ima mnogo dezinformacija i špekulacija, rekao je podsekretar Saveznog sekretarijata za inostrane poslove dr **Vladimir Sultanović i dodao:** „Prva i jedina istina je u sljedećem: do danas zbog specifičnosti diplomatske službe nije donesena nijedna odluka o tome. **Za raskid radnog odnosa uz 24 prosječna lična dohotka opredijelilo se 88 zaposlenih u SSIP-u i to iz svih republika, izuzev Slovenije. Odluku o tim zahtjevima donijeće kadrovska komisija SIV—a uz saradnju sa SSIP-om. Prema tome, potpuno su netačne informacije da su neki ljudi iz SSIP-a već dobili tih 24 plate.**

Teško je povjerovati da će poslije svih izjava i podataka, koje su nam dali naši sagovornici, prestati intenzitet interesovanja za YU-diplomatiju.

A da li će preživjeti, zavisi od toga da li će i sama Jugoslavija opstati. Ako ne preživi, vjerovatno će ući u anale svjetske diplomatije da je kao jedna od najgorih, zauvijek nestala. Istina, u ranijem ejaju jugoslovenska diplomatija se ponekad ponašala u skladu sa ponašanjem države. Trošeno je više nego što se moralo. **Pored stalne postojala je, na primjer, i teleća diplomatija koju su činili ljudi sa specijalnim zadatkom — da idu na konferencije nesvrstanih ili na zasjedanje Generalne skupštine UN, i na mnogobrojne druge zasjedanje. Za to vrijeme država je pokidanja skupocjene i veleljepne vile na Dedinju, naravno, stranim diplomatskim predstavništvima u Beogradu i to onim čije su zemlje objektivno mnogo bogatije od Jugoslavije.**

Kakvo će dakle biti sutra YU-diplomatije, odgovor na to pitanje još niko ne zna.

(Kraj)

Ljubav u Plavoj laguni

Nedavno je na televiziji viđena „Plava laguna" prvi filmski uspjeh **Bruk Šilds i Kris Etkinsa** prije dvanaest godina. A u Holivudu se upravo završava montaža novog filma „Povratak u Plavu lagunu — šta je bilo poslije", koji je snimljen u prirodnom dekoru arhipelaga Fidži. Glavne uloge igraju **Mila Jovanović** (foto—model našeg porijekla) **i Brajan Kraus.**

PERI KING

MILJENIK KNJIŽEVNICA

Peri King je godinama jedna od najpoznatijih i najskupljih televizijskih glumaca. Proslavio se u TV—seriji „Van zakona", a onda su ga otkrile **Danijela Štil, Džudit Kranc, Džudit Gould i Džudit Majki**, pa je postao obavezni junak njihovih ekranizovanih romana u vidu mini—serija. I mi smo ga upoznali u „Osvojiću Menhetn", „Kaleidoskopu" i drugim. Peri, s podjednakim uspjehom igra i junake i loše momke. Rijetko gostuje na filmu, i upravo se vratio iz Brazila gdje je snimio avanturističko—politički triler „Opasnost".

U PUNOM SASTAVU

● **Don Džonson** sa suprugom **Melani Griffit** putuje po svijetu i pojavljuje se na svim premijerama filma „Harli Dejvidson i Marlboro men". I dok je on u centru pažnje, Melani nije pretjerano zadovoljna ulogom pratilje supruge i majke. Njena karijera, koja je godinama bila blistava, kao da pomalo tamni. Priča se i o prvim nesuglasicama u porodici, jer Melani sve češće govori da se svjesno žrtvovala zbog Dona. Ali, sigurno je da će prva dobra uloga učiniti da se sve izgladi.

HARISON FORD

STOLARIJA U DRUGOM PLANU

Harison Ford je nekoliko puta najavio veliku filmsku pauzu da bi se posvetio svom hobiju — stolarstvu. Ali producenti su neumoljivi i Ford stalno snima, i to vrlo uspješne filmove. Samo što je uspio poslije „Što se tiče Henrija" da napravi jedan barokni sto, Harison Ford se već našao u ulozi advokata u „Noćnom vozu", a pred njim je scenario za novi film „Hikok i Kodi", čije snimanje počinje na jesen, a u kome će Harison igrati Divljeg Bila Hikoka.

Barokna trpezarija će sačekati bolja vremena.

ALBUMI

MELODIJE SEDAMDESETIH

Pred vama se nalaze „sabrana" djela najkomercijalnijeg benda sedamdesetih.

Ukoliko znate da sabirate, po broju prodanih ploča lako ćete ustanoviti da je to ABBA. Za njih se sa sigurnošću može reći da su do danas jedini pravi produkt festivla „Pjesma Evrovizije" — „Vaterlo" im je omogućio da pokažu svoj trominutni talenat, a osamnaest mjeseci kasnije uslijedio je novi hit „S.O.S". A onda je sljedećih deset godina svijet bio jednostavno zaslijepljen njihovim hitovima. Svaki njihov ton je dotjeran do perfekcije, vokali su idealno raspoređeni, a melodije zarazne. Pod njihovim ropstvom bili su najmlađi, ali i njihovi roditelji. Publika koja po svim statistikama i određuje prodaju ploča. „ABBA" vam je zauzvrat poklonila seriju izvanrednih hitova... ABBA će sasvim sigurno ostati upamćena kao najkomercijalniji, bend sedamdesetih.

FILM

DŽEK I VJEŠTICA

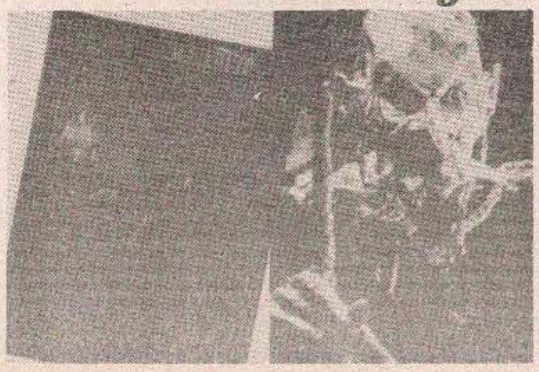

Jedna grozna vještica sa dugim crnim noktima i špicastim nosem.

Jedan elegantan gospodin, okrenut leđima, sa nogama dignutim na pisaći sto i dahom opušćenog čovjeka bez problema. Zajedno formiraju jedan od „istorijskih" parova Holivuda. On je Džek Nikolson, u jednoj tajanstvenoj pojavi posljednje reklamne kampanje, fotografija koja se pojavila u mnogim američkim novinama, za njegov film „The two Jakes kog smo mogli i mi da gledamo na velikim platnima bioskopskih dvorana. Vještica je Anđelika Hjuston, onako kako se pojavljuje u filmu „The Witches" u kome glumi madioničarku koja želi da sve muškarce pretvori u miševe.

СПОРТСКИ ЖУРНАЛ

ЗЕМЉАЦИ

СМИЈЕШИ НАМ СЕ ПРВА ЛИГА?!

На челу Стручног штаба кошаркаша бањолучког Борца у овом моменту се налазе два земљака Црногорца: **Миодраг Балетић**, први тренер и **Владимир Таушан**, његов помоћник. За сада више него успјешно кормиларе бродом Борца у Првој „Б" лиги и као да на снимку *„Гласовог"* фоторепортер а Растка Остојића кажу:

— Ми Никшићани знамо како се води и у Прву лигу уводи бањолучки лигаш. На прагу смо успјеха. Екипа јесте добра и квалитетна, али смо јој упили оно неопходно: храброст и другарство, особине нас Црногораца.

НАКОН ОБЈАВЉИВАЊА НАЈНОВИЈЕ АТП ЛИСТЕ НАЈБОЉИХ ТЕНИСЕРКИ

Моника прва до наредне зиме

РЕДОСЛИЈЕД: Моника Селеш (Југославија) 277,20 Штефи Граф (Њемачка) 230,67, Габриела Сабатини (Аргентина), 206,64, Мартина Навратилова (САД) 190,19, Аранча Санчез-Викарио (Шпанија) 145,49, Џенифер Капријати (САД) 136,98, Мери Џо Фернандез (САД) 114,03, Мануела Малејева (Швајцарска) 93,80 Кончита Мартинез (Шпанија) 90,91, Јана Новотна (ЧСФР) 89,04 поена...

Југословенска тенисерка Моника Селеш по свој прилици обезбиједила је прво мјесто и титулу најбоље тенисерке за дуже вријеме.

Након објављивања најновије АТП-листе најбољих тенисерки Моника се још више издвојила на врху и сада има предност над Штефи Граф од 46,5 поена. То практично значи да јој Њемица до наредне зиме не може прићи и престићи.

Моника не држи дијету, што потврђује и њено често присуство спастичарницама

ОСАМ ГОДИНА НАКОН ЗОИ У САРАЈЕВУ

Заборављена борилишта

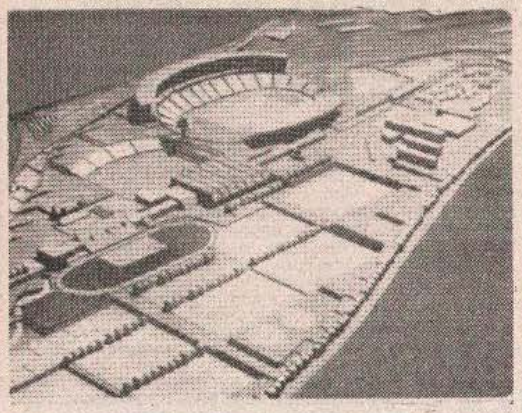

Борилишта данас подсјећају на „макету"

Посматрајући посредством ТВ-екрана такмичења на 16. ЗОИ у Албервилу нисмо могли а да се не присјетимо Игара у Сарајеву и бројних објеката који су тада изграђени. Најједноставније речено, скоро сва борилишта су заборављена и далеко су од функције за коју су изграђена.

На примјер, боб и санкашка стаза су „конзервирани" и ван употребе, од скакаоница на Игману као да нема ништа, одавно више нису у употреби. Стазе на Бјелашници и Јахорини за алпске дисциплине, готово да више не служе ни рекреативцима, а о такмичарима да се и не говори. Великих манифестација нема ни на видику, нити ће их ускоро бити. Посебна прича су „леденe" дворане „Скендерија" и „Зетра", те стадион Кошево и писта за брзо клизање. Тек фубалери Сарајева користе стадион, док „Лара" имају само најмлађи користећи „тениске" терене у љетном периоду на стази за брзо клизање.

Умјесто било каквог коментара, рећи ћемо само — наша посла!

У АНКЕТИ ЕНГЛЕСКОГ ЛИСТА УЧЕСТВОВАЛИ ФУДБАЛЕРИ

„КРАЂА" ПЕХАРА

Енглески недјељни спортски лист „Фудбалски магазин" анкетирао је неколицину наших истакнутих фудбалера, поставивши им идентична питања. У неким одговорима Југословени су били оригинални па их зато и преносимо.

Шта вас плаши?

„Плаши ме политика. Социјални немири, проузрокани борбом за власт, моћ". — ХАЏИБЕГИЋ.

„Змија, одвратна је" — САВИЋЕВИЋ.

„Тренутни хаос, не само у Југославији. У цијелом свијету!" — КАТАНЕЦ.

„Рат, тешко вријеме!" — ОМЕРОВИЋ.

Најбољи друг?

„Сафет Сушић". — ХАЏИБЕГИЋ.

„Мирослав Тањга". — С. МИХАЈЛОВИЋ.

„Јани, а он нема веза с фудбалом". — КАТАНЕЦ.

„Драгоје Лековић". — САВИЋЕВИЋ.

Шта бисте урадили кад бисте постали неандљиви за један дан?

„Покупио бих све оружје на свијету и — уништио га" — ХАЏИБЕГОВИЋ.

„Увукао бих Звездин бехар из Барије". — ОМЕРОВИЋ.

Ваша лоша навика?

„Све завршавам у посљедњи час". — САВИЋЕВИЋ.

„Често имам чачкалицу у зубима". — КАТАНЕЦ.

„Покушавам да се одвикнем пљуцања" — ОМЕРОВИЋ.

НЕК' СЕ ЗНА

Лијепе успомене

Тренер Борца Зоран Смилески усуђује се рећи и ово: **„Ако Иван Аџић буде током прољећа играо у дресу Црвене звезде идуће јесени он ће бити фудбалер злата вриједан, биће нова звијезда југословенског фудбала... Толико зна, толико може!"**

Дијете шампиона свијета неколико мјесеци провео је на Градском стадиону, одиграо доста јаких мечева, оквирсно, стекао неопходно искуство и већ куца на врата најјачег састава. Дане у Бањој Луци Аџић овако дефинише:

— Играње у Борцу неће никад заборавити. Научио сам да будем пакер, да се вратим назад и да више учествујем у игри. Јесенас сам асистирао код седам голова, стигао и три пута да се упишем у листу стријелаца. Промијенио сам стил игре, сада моје брзина више допази до изражаја...

ПРЕД ТУРНИР У ЛИНАРЕСУ

ЉУБОЈЕВИЋ У ЕЛИТИ

Мало-мало па се организује елитни, супертурнир шахиста. Готово да нема мјесеца а да се не одржи такав један скуп. За који дан, 22. фебруара у шпанском граду Линареси почиње 10. традиционални турнир уз учешће 14 велемајстора. На окупу ће се наћи: **Каспаров, Карпов, Иванчук, Ананд, Шорт, Салов, Тиман, Јусупов, Гелфанд, Спитман, Барејев, Љубојевић, Бељавски те Илјескас.** Турнир ће имати 17. категорију, за разлику од оног недавног у Рејо Емилији, који је имао 18. категорију. Ипак, шаховски експерти сматрају да ће то бити најјачи турнир данашњице, с обзиром на то да ће окупити 14 шахиста. У Рејо Емилији било их је само десет. Турниру је смањена категорија, јер су Шпанци морали позвати путити свом земљаку **Илјескасу** и свом зету **Љубојевићу**. Послије свака два кола, играчи ће имати слободан дан!?

КОШАРКАШИ БОРЦА НА ПРИПРЕМАМА У ЦРНОЈ ГОРИ

ПО УГЛЕДУ НА СМИЛЕСКОГ

Пауза у преноситу Прве „Б" савезне кошаркашке лиге у Борцу су искористили да оду на краће припреме у Црну Гору, тачније у Игало. Зна јежиц кажу да се тренер кошаркаши Миодраг Балетић углавио из тренера фудбалера Борца Зорана Смилеског. Па кад је он шетао своје момчиће да оду у своју републику Минарију, можда онда и Балетић да иде на припреме баш у Црну Гору.

Само с фудбалерима у Стари Дојран није путовао предсједник Месуд Мујаџеровић, доке кошаркаши на бањање у Игало иде њихов предсједник Боро Бајовић.

РУКОМЕТ

РУКОМЕТАШИ БОРЦА ГОСТУЈУ У БЕОГРАДУ ПРОТИВ ПАРТИЗАНА

БЕЗ НАДЕ НА БАЊИЦИ?

● Све трошкове пута и боравка у Београду за Борац „покрива" бањолучка фирма „Изокомерц"

БАЊА ЛУКА — Изванредна игра, на моменте и маестрална у прошлонедељном сусрету против Пелистера у Спортској дворани „Борик" већ је заборављена. Бањолучанима предстоји ново, веома тешко искушење. Данас (у сриједу) гостују у Београду, у дворани на Бањици, против Партизана.

— Објективно гледано у овом моменту не вјерујем да смо способни да се озбиљније супротставимо Београђанима - истиче Златан Арнаутовић, спортски директор Борца. — Партизан је у пуној форми, у страховитом резултатском налету и нико, поготово не ми, не може да га угрози. Управо стога смо одустали од првобитне намјере да заигра Самир Незиревић. Он се увелико опоравља од повреде, али је боље да га још мало сачувамо и да нам помогне у суботњем сусрету против Морнара у „Борику".

Занимљиво је споменути да је клупска маркетиншка организација „Борац-Хандтерајдинг" за гостовање у Београду нашла и специјалног спонзора Све трошкове пута и боравка сноси бањолучка фирма за извођење изолаторских радова, те трговину на велико и мало непрехрамбеним производима „ИЗОКОМЕРЦ".

М.Ј.

Божидар Јовић: ко је бољи, он или Маглајлија?

КОШАРКА

РЕПУБЛИЧКА ЛИГА — МУШКАРЦИ

Бодови домаћину

ЛОКОМОТИВА — „РАДЕ ЛИЧИНА" 105:97 (46:43)

Дворана испод „Бијелог бријега", гледалаца око 500, судије Чаушић (Маглај), Маглајлић (Бањалука).

ЛОКОМОТИВА: Андрић 9, Шоше 10, Новаковић 28, Карић, Кљакох 14, Агић, Дабић 19, Лерић 6, Марковић, Рогоња, Шкоро 2, Јурковић 17.

„РАДЕ ЛИЧИНА": Стојаковић 2, Мичић 20, Протић 14, Удовчић 11, Арнаутовић 28, Даниловић 22.

МОСТАР — До 10. минуте водила се изједначена борба обе екипе. Онда је домаћин направио серију од 9:2, тада је резултат гласио 29:22. У 13. минуту студенти праве своју другу успјешну серију и поравнавају резултат на 41:41. У задњој секунди домаћи кошаркаши тројком рјешавају прво полувријеме резултатом 46-43.

У 36. минуту Локомотива је водила са 94:85. Тада гости постижу заредом седам кошева и стижу домаћина на само два поена разлике. Локомотива у 40. минуту постиже узастопно двије тројке и рјешава утакмицу резултатом 105:97.

А.В.

НА ПРЕДОЛИМПИЈСКОМ ТУРНИРУ У БАРСЕЛОНИ

Поповић елиминисан

Славиша Поповић, боксер Славије, није успио. На предолимпијском турниру за учешће на Олимпијским играма у Барселони елиминисан је већ на старту. У полусредњој категорији Поповић је поражен од Мађара Георга Миша електронским бодовањем са 12:7.

— Пропустио сам велику шансу — Јадно се по завршетку меча Поповић. Не желим да се правдам, али електронско бодовање не само да не одговара мени, него ће и остати репрезентативцима велики проблем. Али и без обзира на то морао сам да прођем у наредно коло, јер „руку на срце" Мађар је слабији боксер од мене. Што у томе нисам успио ипак сам једини ја кривац.

Ж.Т.

ВЕЛИКИ ПЛАНОВИ ПРЊАВОРСКЕ СЛОГЕ

Сањају Другу лигу

ПРЊАВОР — Охрабрени веома добрим остварењима у јесењем дијелу првенства Републичке лиге, гдје су се појавили као дебитанти, рукометаши прњаворске Слоге сада желе и више. Бодовни заостатак за водећим дуетом из Маглаја и Цазина није ненадокнадив. Тако бар истичу у овом колективу, најављујући у наставку сезоне борбу за шампионско звање. Да би се тако велики планови остварили, отписано је „правс на кикс". А тако нешто јесенас се догодило на двије утакмице.

— Заиста под несретним околностима остали смо без бодова на гостовањима против Градачца и Кладња. У оба наврата побједу смо имали у џепу, али су се на крају ипак радовали наши противници. Сада смо богатији, на плану искуства, за једну полусезону, познате су нам и вриједности ривала из лиге, надамо се и коректном дијељењу правде. Планови су засновани на реалним основама, па наше амбиције не кријемо, каже тренер Слоге, Душко Бошковић.

За Рамадановића, Мујаковића, Хусеиновића, Наћића, Мешића, Пурана и другове друголигашки снови нису далеко од остварења. Највеће искушење имаће против Рада из Цазина, на гостовању, али ће и сваки други сусрет схватити крајње озбиљно. Свјесни су да је пут до друголигашког друштва изузетно тежак, али су убијеђени да јесенас освојено 4. мјесто није и крајњи домет ове генерације.

Рукометаши Слоге: навикли на успоне

И у наставку првенства као домаћини „слогаши" ће наступати у Дервенти, јер у Прњавору нема одговарајуће дворане. То им, како кажу, не представља отежавајућу околност, јер су у граду на Укрини јесенас стекли своје навијаче. Довољно је илустративан податак да се на утакмицама Слоге налазило више гледалаца него на мечевима које је играо домаћи друголигаш Дервента.

У екипу ће се највјероватније вратити поуздани Хрустановић, чиме ће се надомјестити одсуство Лупића, који због оперативног захвата неће бити на располагању тренеру Бошковићу. За само три године прњаворски рукометаши су од зонске, преко регионалне, стигли до републичке лиге. Жеља им је да овај необични успон наставе. Друга лига није тако далеко.

Б. РАДУЛОВИЋ

РАСПОРЕД МЕЧЕВА ЗА СВЈЕТСКИ ШАМПИОНАТ 1994. ГОДИНЕ

Залет са Исланда

● Прву квалификациону утакмицу „плави" ће одиграти 3. септембра са Исландом, а квалификације, иначе, у петој групи почињу 13. маја сусретом Грчка — Исланд

БУДИМПЕШТА, — Фудбалска репрезентација Југославије играће прву утакмицу у квалификацијама за свјетски фудбалски шампионат, који ће се одржати у Сједињеним Државама 1994. године, против националне селекције Исланда, у Рејкјавику, 2. септембра ове године.

То је одлучено на састанку у Будимпешти предсједника фудбалских савеза 5. европске квалификационе групе, у којој су, поред Југославије, још селекције: **Заједнице Независних Држава, Мађарске, Грчке, Исланда и Луксембурга.**

На основу договора на састанку, на којем је Фудбалски савез Југославије представљао **Миљан Миљанић**, одлучено је, такође, да Југославија до краја ове године одиграј још три утакмице.

Цио распоред утакмица у петој квалификационој групи, из које ће двије првопласиране репрезентације стећи право играња на Свјетском првенству 1994. године у САД, изгледа овако:

1992. године: 13. маја: Грчка — Исланд, 3. јуна: Мађарска — Исланд, 2. септембра: Исланд — Југославија, 9. септембра: Луксембург — Мађарска, 23. септембра: Југославија - Заједница Независних Држава, 7. октобар: Исланд — Грчка, 14. октобар: Заједница Независних Држава - Исланд, Мађарска — Југославија, 28. октобра: Заједница Независних Држава — Луксембург, 11. новембра: Грчка — Мађарска, 15. новембра: Луксембург — Југославија.

СТУБОВИ ТИМА: ФАРУК ХАЏИБЕГИЋ И ДЕЈАН САВИЋЕВИЋ

1993. године

17. фебруара: Грчка — Луксембург, 31. марта: Мађарска — Грчка, Југославија — Луксембург, 14. априла: Луксембург — Заједница Независних Држава, 28. априла: Заједница Независних Држава — Мађарска, Југославија - Грчка, 20. маја: Луксембург — Исланд, 23. маја: Заједница Независних Држава — Грчка, 2. јуна: Исланд — Заједница Независних Држава, 16. јуна: Исланд - Мађарска, 22. августа: Југославија — Исланд, 8. септембра: Мађарска — Заједница Независних Држава, Исланд — Луксембург, 6. октобра: Заједница Независних Држава — Југославија, 12. октобра: Луксембург — Грчка, 27. октобра: Грчка - Југославија, Мађарска — Луксембург, 17. новембра: Грчка — Заједница Независних Држава, Југославија — Мађарска.

СУПЕРФИНАЛЕ У МАЛОМ ФУДБАЛУ

„Стинг" успјешнији

„СТИНГ" — „ЦРНЦИ" 4:3 (1:1)

СТРИЈЕЛЦИ: Кобашлић 3 и Драгишић 1 за „Стинг", а Ћатић 2 и Ункић 1 за „Црнце". Судије: Синановић и Туфекџић (Бања Лука) 8, гледалаца: 200, дворана „Борик".

„СТИНГ": Липовац 6, Буљугић 6, Кобашлић 8, Атлагић 7, Драгишић 7, Вучић 7, Резановић 7.

„ЦРНЦИ": Голић 6, Ћатић 7, Чолић 6, Ункић 7, Лукић 6, Сокол 6, Шобот 6.

БАЊА ЛУКА — Побједник новогодишњег турнира у малом фудбалу „Борик 92", екипа „Стинг" била је успјешнија од двоструких побједника турнира за ветеране „Црнце" из Босанске Градишке. Крајњи резултат је 4:3 (1:1). Треба рећи да је побједа у потпуности заслужено припала екипи „Стинга", која је у својим редовима имала расположеног ветерана **Фарука Кобашлића**, који је постигао и три гола.

Рецимо да су обје екипе играле доста ослаблјене. За „Стинг" нису наступили искусни **Драшко Марковић**, потом повријеђени **Самел Ђелић**, као ни голман **Сенад Слипић**, За екипу из Босанске Градишке није играо **Емир Хаџић**, који се налази на припремама с фудбалерима Козаре.

Све у свему прво суперфинале оправдало је очекивање малобројних љубитеља малог фудбала.

СП. БАБИЋ

SKIJANJE

RAPORT IZ SK STARČEVICA

OSLONAC NA MLADE

● Takmičarsku ekipu Skijaškog kluba Starčevica sačinjavaju omladinci i pioniri pa se od njih tek u narednim sezonama očekuju zapaženiji rezultati

BANJA LUKA - U godini 16. zimskih olimpijskih igara ne miruju ni članovi Skijaškog kluba Starčevica. Kao i svih prethodnih, tako su i ove godine Banjolučani organizovali Školu skijanja za sve uzraste. Škola je radila na prelijepom Vlašiću u tri smjene. Kroz Školu skijanja je prišlo 130 članova iz Banje Luke i drugih gradova Bosne i Hercegovine.

- Uslovi za rad škole su bili zaista izuzetni, u svakom pogledu, a ostvaren je svestran kontakt s roditeljima polaznika škole skijanja! rekao je Nijaz DURIĆ, predsjednik SK Starčevica.

I ove zime izabrani su najperspektivniji takmičari uzrasta do 10 godina s kojima je radio, takođe na Vlašiću, trener Senad Huseinović.

Takmičarska ekipa SK Starčevica u sezoni koja je na izmaku učestvovala je na dvije smotre, republičkog ranga, a prema planu i programu alpske komisije Smučarskog saveza Bosne i Hercegovine. Na otvorenom prvenstvu Zenice banjolučki predstavnici postigli su sljedeće rezultate: mlađi omladinci, veleslalom: 2. Adem Kovačević; stariji omladinci, veleslalom: 3. Almir Mravac; stariji pioniri; veleslalom: 7. Almir Dervišić; mlađi pioniri, veleslalom: 16. Saša Dragičević; mlađe pionirke, veleslalom: 5. Sabina Ibrahimbegović; 9. Adisa Altarac.

Banjolučani su sudjelovali i na otvorenom prvenstvu Famosa iz Hrasnice, koje je održano na Bjelašnici. U konkurenciji mlađih i starijih pionira i pionirki Banjolučani su ostvarili zadovoljavajuće rezultate. Tako je, u veleslalomu, Almir Dervišić zauzeo deveto, a Saša Dragićević 15. mjesto. U slalomu Almiru Dervišiću pripalo je 11. Saši Dragićeviću 16. Adisi Altarac 10. i Šabini Ibrahimbegović 13. mjesto.

Lako je zapaziti da i takmičarsku ekipu ovog kluba sačinjavaju omladinci i pioniri. U Starčevici zato često podvlače da će tek u narednim sezonama ovi daroviti skijaši doći do punog izražaja, odnosno da će tek tada moći postizati zapaženije rezultate.

Narednog vikenda (22. i 23. februara) na Vlašiću će se održati Otvoreno prvenstvo Banje Luke, u konkurenciji pionira, omladinaca i seniora. Prvog dana na programu je veleslalom, a drugog dana slalom. Kako nas je obavijestio Zlatan Ibrahimbegović, šef takmičarske ekipe SK Starčevica, na ovom prvenstvu očekuje se učešće oko 200 skijaša iz svih bosanskohercegovačkih klubova. Na osnovu dosadašnjih rezultata, favoriti na predstojećoj skijaškoj smotri su članovi sarajevskih klubova.

Detalj sa jednog od kontrolnih takmičenja

Iz SK Starčevica pozivaju Banjolučane da subotu i nedjelju provedu na Vlašiću i na određen način pomognu takmičarima Starčevice, kako bi ostvarili što bolje rezultate.

Tatjana PAPIĆ

KUGLANJE

IZ KUGLAŠKOG KLUBA VRBAS

Za bolje sutra

BANJA LUKA - Pod svodovima Sportske dvorane „Borik", u mnogobrojnoj sportskoj porodici živi i radi Kuglački klub „Vrbas". Klub je osnovan 1977. godine kao sekcija za rekreaciju Kombinata drvne industrije „Vrbas", da bi 1978. godine prerastao u takmičarsku ekipu i počeo da se takmiči u Opštinskoj ligi Banja Luka. Od tada iza ovog kluba stoje mnogobrojni uspjesi i dobri rezultati. Najveći uspjeh je ostvaren u sezoni 1990/91. kada je ekipa ušla u Republičku ligu Bosne i Hercegovine. Međutim, to nije sve, klub je dao mnogo pojedinačnih prvaka grada Banje Luke, a bilo je uspjeha i u Kupu maršala Tita.

O trenutnom stanju u KK „Vrbas" govorili smo sa prvim trenerom i igračem Ademom Hamzićem:

- Takmičarski pogon ima dvadeset članova od kojih je sedamnaest registrovano. Među registrovanim su i dva omladinca, jer smo ekipu morali podmladiti, a sa aktivnim igranjem je prestalo nekoliko starih asova, kao što su Leonard Gujić i Dragan Vukadinović.

Kako ekipa stoji u prvenstvu?

- Trenutno smo posljednji na tabeli Republičke lige i nadamo se u bolje sutra. Morala bi prestati trenutna kriza rezultata, jer veoma dobro radimo.

Koji su uzroci lošeg plasmana?

- Mnogo je uzroka za lošplasman. Imamo idealne uslove za rad u kuglani, ali imamo samo dva termina u nedjelji, što je nedovoljno. Kuglana je stalno zauzeta i termini su zgusnuti. Jedan od razloga bi mogao biti i taj da su nam četvorica prvotimaca rezervisali JNA i nalaze se na ratištu. Tako je ekipa iz utakmice u utakmicu nekompletna.

Treba istaći da breme ovog prvenstva iznose standardni igrači: Placid Štembarger, Ahmet Čošabić i Adnan Rešić.

Da li postoje mogućnosti omasovljenja kuglaškog sporta među radnicima KDI „Vrbas"?

- Teška su danas vremena za privredu i za sport. Mali je broj onih koji mogu da odvoje malo, vremena za sport i rekreaciju. Naš klub je imao i žensku sekciju, pa je prestala da radi.

Kakve su ambicije kluba?

- Prvenstveno opstanak u ligi, u što se iskreno nadamo, jer bi mogio doći do proširenja Savezne lige, što za nas znači i zadržavanje dosadašnjeg statusa.

To su ambicije na sportskom planu, a na rekreacionom, omasovljenje kuglaškog sporta među radnim ljudima KDI „Vrbas" i drugih radnih kolektiva našega grada.

O materijalnoj situaciji u klubu govorili smo sa sekretarom kluba Mirkom Valentićem:

-Devedeset posto sredstava dobijamo od KDI „Vrbas". Oni nam obezbjeđuju opremu, finansiraju putovanja i termine u kuglani. Međutim, imamo još dva sponzora koja ne smijemo zaboraviti, a to su „Bosna-Bovs" Laktaši i „Ekoklima filigran" iz Banje Luke.

Darko GRABOVAC

FUDBAL

SA PRIPREMAMA STARTOVALI I FUDBALERI JEDINSTVA IZ ŽERAVICE

Jači u nastavku

ŽERAVICA — Nedavno su sa pripremama za nastavak prvenstva u Regionalnoj ligi Banje Luke startovali fudbaleri Jedinstva iz Žeravice. Trenira se pet puta nedjeljno pod „dirigentskom" palicom novog trenera Velimira Sombolca.

- Na treninge gotovo redovno dolazi po 17 fudbalera koji imaju optimalne uslove za rad, kaže Ratko Ziojutro, predsjednik kluba. - Svi igrači koji su jesenas igrali ostali su i dalje vjerni klubu, dok je ekipa za proljeće jača za trojicu novih igrača. To su: Đukić i Kolarić iz juniorskog pogona FK Kozare iz Bosanske Gradiške i Husnija Aljagić koji je došao iz Obradovca.

Treba reći da je Fudbalski klub Jedinstvo iz Žeravice debitant u Regionalnoj ligi Banje Luke. U jesenjem dijelu ligaškog nadmetanja ostvarili su solidan uspjeh plasmanom na deveto mjesto. Ako se tome doda da imaju i jedan meč manje (sa Slogom iz Srpca) i to na domaćem terenu, plasman bi vjerovatno bio još povoljniji. O ambicijama za proljetni dio šampionata, predsjednik kluba Ratko Ziojutro ističe:

- Naše ambicije za ovo prvenstvo jeste da sačuvamo sadašnje pozicije, odnosno da ne lipadnemo iz lige. Za ovaj period imamo namjeru da pripremamo i ulgravamo ekipu za narednu prvenstvenu sezonu. Imamo dosta mladu i kvalitetnu ekipu koja, smatram, može dosta toga da postigne.

Recimo još da će fudbaleri Jedinstva svoj zaostali susret iz posljednjeg 17. jesenjeg kola protiv vodeće ekipe Sloge iz Srpca odigrati 15. marta, odnosno sedam prije početka proljetne sezone.

SL.B.

PET MINUTA SA: GORANOM RAPOM, FUDBALEROM OMLADINCA

NIKAD MI NIJE BILO TEŽE

● Na utakmici sa Slogom iz Srpca, fudbalera Omladinca Gorana Rapu zadesila velika nesreća, jer mu je protivnički igrač slomio nogu ● Vjeruje u uspješan povratak na zelano polje

BANJA LUKA - Veliki hendikep za ekipu Omladinca u jesenjem dijelu prvenstva Regionalne lige - Banja Luka predstavljala je povreda darovitog centarfora Gorana Rape. Njemu se desio veliki peh na utakmici protiv Sloge iz Srpca kada je slomio nogu.

- Desilo se to poslije duela sa protivničkim igračem u kojem sam ja izvukao debiji kraj i ostao ležati na zemlji. Poslije ukazane pomoći fizioterapeuta odvezen sam u bolnicu, gdje su doktori ustanovili da se radi o prelomu noge priča Rapo.

● Period rehabilitacije je bio zaista dugi

- Da, prošlo je mnogo vremena, za mene praktično sada počinje sve ispočetka.

● Da li ste pomišljali da bi ta povreda mogla značiti i kraj fudbalske karijere?

- Ne, apsolutno. Uvijek sam bio optimista i vjerovao u sebe. Imao sam i ogromnu podršku svih članova klubova. To me je još više hrabrilo i davalo snagu da se ponovo vratim fudbalu. Istina, nikad mi nije bilo teže u životu nego kad sam slomio nogu.

● Sada, kada ste počeli trenirati, vjerovatno Vam glavni problem predstavlja nedostatak snage i kondicije u odnosu na ostale saigrače?

- U pripremnom periodu trudiću se da svojim radom i zalaganjem na najbolji mogući način nadoknadim ono što sam, nažalost, propustio u protekłom periodu.

● Da li se nadate mjestu među prvih jedanaest u timu?

- Klub se u odnosu na protekłu sezonu osjetno pojačao, i sada je znatno veća konkurencija. Nastojaću da se dokažem stručnom štabu, a na njima je da odluče da li ću igrati.

● Omladinac je zauzeo trinaesto mjesto na kraju jesenjeg dijela prvenstva. Čemu se nadate na proljeće?

- Mislim da se možemo plasirati do petog mjesta, što bi bio lijep uspjeh za naš mladi tim.

● Ko su po Vama glavni kandidati za prvo mjesto?

- Sloga iz Srpca, i Lijevča. To su objektivno najjače ekipe u ovom rangu takmičenja.

Denis PAVLOVIĆ

Šahovski zadatak

Broj 2801
Priprema: Nikola LAKIĆ, šahovski majstor

Bijeli: Kh1, Df5, Te1, pješaci a3, a6 (5)
Crni: Kb8, Dc4, Tf4, pješaci b7, c6, g7 (6)

Bijeli vuče i dobija!

Pozicija je nastala u partiji Potč - Prokeš (Beč, 1907) u kojoj je bijeli na studiozan način primorao protivnika na predaju nakon šest poteza.

Rješenje prošlog zadatka: 1.Dh6 Lh6 2.Lh6 Khe 3.Lf8 i crni se predao.

S velikim bolom i tugom javljamo svoj rodbini, prijateljima i komšijama, žalosnu vijest da je naš dragi

KOSTADIN KOJO (Gavre) GRMUŠA

iznenada preminuo u ponedjeljak 17. februara 1992. godine u 86. godini života.

Sahrana će se obaviti u srijedu 19. februara 1992. godine u 13 časova na groblju u Bukvaleku.

OŽALOŠĆENI: sinovi BRANISLAV, BORISLAV i DESIMIR, kćerke BRANISLAVKA i STANA, brat SAVA, snahe RADA, NEDELJKA i GOSPA, unučad te ostala mnogobrojna rodbina i prijatelji.

41888

Naš voljeni suprug, otac i djeda

ŽIVKO (TEODORA) SAVIĆ

penzioner

preminuo je 17.02.1992. godine u 82. godini.

Sahrana će se obaviti na Srpsko-pravoslavnom groblju Borik 19.02.1992. godine u 16,00 sati.

Ožalošćena porodica

43335

Dana 10.2.1992. godine navršila se tužna godina dana od smrti našeg dragog supruga i oca

SVETOZARA MILOJEVIĆA

S ljubavlju i poštovanjem supruga Desanka i sinovi: Zdravko, Zoran, Mirko i Nedeljko

43310

TUŽNO SJEĆANJE NA DRAGOG OCA

SVETOZARA MILOJEVIĆA

Uspomenu na njega čuvaju vječno sinovi sa ratišta: Zoran, Mirko i Nedeljko

43310

TUŽNO SJEĆANJE NA NAŠEG DRAGOG

VELJU PETKOVIĆA

20.2.1964 - 20.2.1992.

Porodica Petković

43321

Dana 19. februara 1992. godine navršava se pet tužnih godina od smrti naše

CVITE BJELKANOVIĆ

S ljubavlju i poštovanjem uvijek ćemo se sjećati njene dobrote i plemenitosti.

NJENI NAJMILIJI

43307

IN MEMORIAM

RADOMIR RADE KUZMANOVIĆ

19.2.1980 - 19.2.1992.

Vrijeme prolazi, ali tvoj lik zauvijek ostaje u srcima tvojih najmilijih.

Porodica Kuzmanović iz Čelinca

43282

Naša voljena supruga, majka i baka

ZORA PREDOJEVIĆ

preminula je 16.2.1992. godine u 68. godini

Sahrana će se obaviti u srijedu 19.2.1992. godine u 13 časova na Novom groblju u Banjoj Luci. Hvala joj za neizmjernu ljubav koju nam je pružila.

Ožalošćeni suprug Ćiro, sinovi Mladen i Savo, kćerka Milka, snahe, zet, unuci i ostala rodbina i prijatelji

43317

Posljednji pozdrav voljenoj majci i baki

ZORI PREDOJEVIĆ

Od kćerke Milke, zeta Milinka i unuka Vladislava i Darka

43317

TUŽNO SJEĆANJE NA NAŠEG DRAGOG OCA

JERKU KOMARA

19.2.1991 - 19.2.1992.

Tvoji najmiliji sinovi Saša i Dario sa majkom Božanom

43315

Dana 19.2.1992. godine navršavaju se dvije godine od tragične smrti našeg dragog i nepreživljenog

BORISLAVA DIMITRIJEVIĆA

Obavještavamo rodbinu, prijatelje i komšije da ćemo dana 22.2.1992. godine obaviti pomen na njegov jedinstveni lik u 11 časova na groblju u Donjim Podgradcima.

Ožalošćeni: majka Bela, otac Rado i sestra Larisa

43278

Dana 19.2.1992. godine navršava se pet godina od smrti naše drage sestre i tetke

FERIDE ŠIKIRIĆ

Taj dan u 16.00 sati posjetićemo tvoju vječnu kuću, okititi cvijećem i zaliti suzama.

Tvoje sestre, sestrične i sestrići

43230

Javljamo prijateljima i znancima tužnu vijest da je naš dragi

Primarijus doktor BRANKO PETROVIĆ

specijalista za interne bolesti

preminuo 16.2.1992. godine u 92. godini života u Zagrebu.

Sahrana će se obaviti 19.2.1992. godine u 15,00 sati na Srpsko-pravoslavnom groblju Borik.

Ožalošćeni: kćerka Tea, unuka Sandra, zet Damir, šurjak Božidar, snaha Velinka, nećaci Arsen, Hrvoje i ostala rodbina.

43286-43293

ZAHVALNICA

Hvala svim rodacima, komšijama i prijateljima koji su sa nama podijelili bol povodom gubitka našeg dragog supruga, oca i djeda

DUŠANA (PETRA) GAVRIĆA

Volio je život i ljude, to što vas je toliko bilo sa nama govori da će kroz sve ono što je radio i čemu nas je učio, vječno živjeti u sjećanjima svih nas.

Ožalošćena porodica

43296

---

mali oglasi

PRODAJA AUTOMOBILA

HITNO Prodajem zastavu 645 ispravnom stanju, telefon 46-633. (§ 43269)

PRODAJEM ili mijenjam za manje vozilo mercedes 190 D, telefon 830-357. (§ 43240)

PRODAJEM 126 P star 17 mjeseci, telefon 785-872. (§ 43275)

Prodajem (povoljno) kadet 1200 „C" god. 1978., spavaću sobu, midiliniju, tel. 62-351. (§ 41907)

KUĆE — ZEMLJIŠTE

Prodajem kuću 70 m² sa centralnim grijanjem I.I. Durbića 33, telefon 46-633. (§ 43269)

Prodajem jednosoban stan u Franje Kluza, telefon 40-294. (§ 43273)

Kupujem stan ili kuću u okolini Banja Luke, telefon 51-583. (§ 43270)

Kuću nedovršenu 10 x 9,20 m na sprat, zemljišta 600 m² u Laktašima prodajem, telefon 078/69-555. (§ 43280)

Izdajem lokal u zakup 16 m² u Zanatskom centru, Ul. V. Masleše, Nijaz Hodžić, Banja Luka. (§ 43283)

Prodajem plac od 20 ari u Glamočanima uređen temelj, priključena struja, i voda, pitati Svetu Savića u Glamočanima ili zvati na telefon 011/8446-249 poslije 17 sati. (§ 43231)

Prodajem lokal u centru, telefon 24-743. (§ 43295)

Prodajem garsonijeru, telefon 49-424. (§ 43301)

Izdajem lokal u zakup, telefon 45-196, zvati poslije 15 sati. (§ 43303)

Izdajem povoljno poslovni prostor, telefon 784-447. (§ 43304)

Mijenjam stan Bosanska Krupa - Banja Luka, 66 m² za isti ili manji, tel. 077/472-976.

Izdaje se poslovni prostor u Ulici Muharema Karabegovića 4. Telefon 66-124. (§ 41889)

RAZNO

PRODAJEM škotskog ovčara zvanog LESI vrhunskog kvaliteta roditelja, na sajmu ocijenjen sa 5, telefon broj 078/63-223. (§ 43238)

ISKUSNA osoba poslužuje bolesne i starije osobe, telefon 51-279. (§ 43279)

PRODAJEM hidraulični utovarivač na traktorski pogon, Dragiša Nježić, Murati, Knežica. (§ 43266)

PRODAJEM hormonske injekcije „pergonal", uvoz, 20 komada, komplet, uslužni telefon 63-760 od 20,30 do 21,30 sati. (§ 43292)

KUPUJEM slovenske tolare, telefon 51-583. (§ 43270)

PRODAJEM rashladne uređaje, TAM 2001, telefon 852-544 Čelinac. (§ 43272)

PRODAJEM kotao za centralno grijanje 14 kw, telefon 31-869. (§ 43274)

Potrebna djevojka za čuvanje djeteta, telefon 40-066. (§ 43277)

KUPUJEM poker, zvati po podne 54-261. (§ 43285)

PRODAJEM rashladnu vitrinu ručne izrade, telefon 36-505. (§ 43288)

Prodajem vitrinu i šank od rosfraja novo, telefon 784-447. (§ 43304)

STANOVI — PONUDA

IZDAJEM dva jednosobna namještena stana sa posebnim ulazom, centralno grijanje, telefon 23-490. (§ 43243)

IZDAJEM namješten 2,5 soban stan sa parnim grijanjem, telefon 55-898. (§ 43276)

Izdajem trosoban stan vrlo povoljno, telefon 42-535. (§ 43233)

Izdajem jednosoban prazan stan, sve informacije na 56-085. (§ 43308)

Izdajem dvosoban stan ili jednosoban + sobu, Paprikovac, telefon 34-644. (§ 43311)

Mijenjam trosoban stan III sprat za dvosoban uži centar, telefon 38-888. (§ 43306)

STANOVI — ZAMJENA

Mijenjam dvosoban stan u vlasništvu za veći uz doplatu telefon 30-697. (§ 4329)

Prodajem ili mijenjam trosobni stan vlasništvo u Velikoj Gorici (Zagreb), telefon 830-534. (§ 43289-90)

Mijenjam ili prodajem kuću sa baštom u Kaštel Kambelovcu 13 km od Splita za kuću u Banjoj Luci ili stan u privatnoj svojini, zvati na 43-875. (§ 43232)

Prodajem ili mijenjam kuću na tri sprata sa 4 dunuma zemlje 1/1 Banja Luka - Livno, telefon 080/25-400, 078/45-840. (§ 43244)

Mijenjam kuću u Banjoj Luci za Zagreb ili okolicu, telefon 722-732 Ilija. (§ 43265)

Mijenjam trosoban stan 86 metara kvadratnih na Starčevici prizemlje, za dva manja (može Starčevica), telefon broj 54-613. (§ 43247-48)

Mijenjam kuću sa poslovnim prostorom Bosanski Brod - Banja Luka, telefon 074/861-117, 074/849-059. (izv. 1)

Crikvenica - Banja Luka

Prodajem - mijenjam trosoban stan vlasništvo za isti ili poslovni prostor, telefon 44-556 od 21,30-23 h. (§ 43152)

Mijenjam manju kuću sa 2,5 dunuma zemlje u Motikama za Zagreb ili Rijeku. Ponude na telefon 58-832. (§ 43312)

Mijenjam kuću Zagreb - Banja Luka, Prijedor, zvati telefon 078/55-004. (§ 43322)

RADNA MJESTA

Kafe bar „Hollywood" Štrosmajerova 6 A (kod hotela „Bosna") traži djevojke za rad. (§ 43284)

Kamenorezačka radnja „ESO" traži dva radnika A. Rizvanovića 12, telefon 751-648. (§ 43309)

KUPUJEMO DVA PLACA U BANJOJ LUCI ILI BLIŽOJ OKOLINI. JAVITI NA TELEFON 64-718, od 7,00 do 15,00 sati.

Škola italijanskog jezika

„PARLIAMO L'ITALIANO"

drži nastavu Janeta Midžić, prof. italijanskog jezika

- kursevi I, II i IV stepena

Telefon 36-974

TELEFONI: 078/22-234, 12-270, 12-290, telefaks: 12-258

KTITOR
Kancelarijski namještaj

PREPUSTITE „KTITORU" OPREMANJE POSLOVNOG PROSTORA
ISPORUKA ODMAH!
B. Luka — Pave Radanovića 2
tel. 078/31-633
tel./faks 45-827

И ОВО ЈЕ ПРОСТОР ЗА ВАС

ПП TRŽNICA d.d. BANJA LUKA

Услужно трговинско мјешовито предузеће „Тржница" 78000 Бања Лука, Тржничка 11 • Тел. 078/33-787, директор 33-355 • комерцијала (факс 078)45-248

ПОСЈЕТИТЕ НАШЕ ПРОДАЈНЕ ОБЈЕКТЕ:
- продавнице 1,2 и 4 на пијаци
- маркет „Славија" на пијаци
- самопослуга „Нова варош" и „Бунак"
- дисконт на Лаушу
- продавницу „Италија"

— У „Merkurovim" RK „CENTAR" i „MERKUR" i salonima namještaja „KASTEL", „POKUĆSTVO" i „NAMJEŠTAJ" veliki izbor komadnog i garniturnog namještaja. Cijene vrlo povoljne!

NOVO - EFIKASNO - KORISNO

Najefikasniju zaštitu od korozije vašeg automobila postižete ugradnjom elektronskog uređaja:

TIPA AKM-02

Informišite se, naručite, ali radi vašeg ljubimca obavezno kupite proizvode:

"ZAVODA DISTROFIČARA" dd
"Rudi Čajavec" mikroelektronika dd
BANJA LUKA

Adresa: Dušana Ivezića bb (kod SGC)
Telefoni:(078) 43-056; 39-208 i 48-864
Telefax:(078) 42-978

DD EP — SARAJEVO
PC ENERGOPETROL BANJA LUKA
VAŠ POUZDAN SAPUTNIK

MTP „MATEX", BANJA LUKA

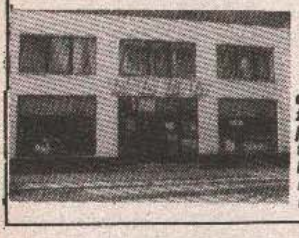

matex

RK „NAMA"

u Ulici Šoše Mažara nudi: žensku, djačiju konfekciju, trikotažu, veš, mantažu, čarape, suđe, bijelu tehniku, tepihe, tiskovne, boje i lakove i namještaj.

OLIVERA JANDRIĆ

PRIJAVA ZA ČEK ZA PROFESIONALNU KOMBINIRANU PEĆ I ZAPOČINJANJE ISKAZA

Cenjeni poštrošači,

„OZIRIS" ima dužnost i obavezu da vas obavesti za osnovne razlike između „OZIRISA" i drugih kvarcnih peći sličnim „OZIRIS" pećima:

„OZIRIS" kvarcna peć ima ugrađen termostat koji omogućuje regulisanje željene temperature u prostoriji.

Ima ugrađen termostat na tri grejača 800 W koji se uključuju po želji, tako da ima mogućnosti zagrevanja i malog prostora.

„OZIRIS" kvarcna peć izrađena je vrhunskom tehnologijom i atestirana.

EKONOMIČNO GREJANJE
ZDRAVO GREJANJE
UŠTEDA ELEKTRIČNE ENERGIJE DO 40%
EKOLOŠKA KVARCNA PEĆ „OZIRIS" — original
Ne dozvolite da vas prevare jedino je „OZIRIS" pravi

- zagreva prostor od 65-70 m³
- težina 13 kg
- tip A: 3 puta 800 vati
- greje bešumno bez mirisa poput topline sunca
- ne diže prašinu
- ne troši kiseonik
- ne isušuje vazduh
- greje ravnomerno od poda do plafona

SERVIS I REZERVNI DELOVI OBEZBEĐENI

Prodavnica: Beograd, Svetozara Markovića 19 A, tel. 011-333-473; 338-273
Topola, Bul. vožda Karađorđa 70, tel 034-811-287

Velikoprodaja — Bulevar Lenjina 143, tel. 011-144-602, 131-702
EKOLOGIJA + EKONOMIČNOST = OZIRIS

* ZADOVOLJNE MUŠTERIJE - NAŠ ZADATAK *

Designed by PCN

EMIK

EMIK
proizvodno-prodajno
export-import
preduzeće

Posjetite

novootvorenu specijalizovanu prodavnicu u Aleji JNA, preko puta Sportske dvorane „Borik", u kojoj možete nabaviti prateće elemente audio-video-tehnike.
Sa „Emikom" je kvalitetan prijem signala i rada vašeg televizora, videa i muzičke linije.
Cijene niže od 30 do 40 odsto.
Radno vrijeme od 9 do 17 sati, subotom od 8 do 12 sati. Telefon 40—761.

lesnina
ЛГМ — ПРОМЕТ
Пословни центар Бања Лука
Нуди широк асортиман:
- бакарни пиви
- етернит
- тврдо-стаклена вуна
- жељезна мрежа
- стиропор
- остали грађевински материјал

ТРН — ЛАКТАШИ
Тел: 784-402 ТРН
Телефакс: 784 — 395

OSIGURANJE DUNAV · DUNAV · Beograd

Dioničarsko društvo
Glavna filijala Banja Luka
DD za osiguranje „Dunav", glavna filijala Banja Luka, Veselina Masleše 28, telefoni 12-818, 12-822, 12-826, telefaks 11-686, teleks 45-279, Dunav YU.

BANJA LAKTAŠI
DD LAKTAŠI

ПРОДАЈНИ ЦЕНТАР

стовариште „Велепродаје" и дисконтна продаја
- све на једном мјесту -
Нудимо по изузетно повољним цијенама око 1000 артикала од преко 200 југословенских произвођача.
„Велепродаја" вам нуди посебне услове за франкирање робе до 20 км или коришћење Casa sconta od 3% плаћање авансом.
Све информације у „Велепродаји" на телефон 078/830-057 и 830-025

MLJEKARA
Ul. M. Stojanovića 28

ДИСКОНТ

од 7 до 19 часова
Субота од 7 до 14 часова.

МЛИЈЕЧНИ АСОРТИМАН ПО НАЈПОВОЉНИЈИМ ЦИЈЕНАМА У ГРАДУ ДОЂИТЕ И УВЈЕРИТЕ СЕ!
ХВАЛА

МАЛИ ЕКРАН • МАЛИ ЕКРАН • МАЛИ ЕКРАН

ТВ ПРОГРАМ

СРИЈЕДА, 19. ФЕБРУАРА

ПРВИ ПРОГРАМ

10,05 — Школски програм: Разредна настава: Програм за ученике 3. и 4. разреда
11,05 — Први облик архитектуре
11,20 — Цртани филм
11,45 — Опстанак
12,00 — Вијести
12,05 — Концерт у подне
— Избор из образовног програма
13,10 — Знамените жене српске прошлости
13,45 — Раскршћа
14,05 — Опстанак
15,00 — Цртани филм
15,10 — Свједоци прошлости
15,30 — Новости
15,40 — Наранче нису једино воће — серијски филм, р.
16,35 — Цртани филм
16,55 — Преглед програма
17,00 — Дневник 1
17,20 — Музички интермецо
17,30 — Босна и Херцеговина Хисторија и живот, Јан Беран: Дипломатски споменици БиХ — документарни филм
18,00 — Програм за дјецу
18,30 — Сплетке — енглеска серија
19,00 — Цртани филм
19,15 — Причице за лаку ноћ
19,30 — Дневник 2
20,15 — Хоћу да кажем
20,25 — Без повратка — совјетски играни филм
22,25 — Дневник 3
22,45 — Трагови — историчари о историји — документарни програм
23,45 — Ноћ и дан
— Капетан Џејмс Кук — играна серија
— Мјесто под сунцем - документарни програм
01,15 — Преглед програма за четвртак

ДРУГИ ПРОГРАМ

9,10 — Преглед програма
9,15 — Олимпијски програм
9,25 — Велеслалом (Ж), 1. трка, пренос
12,15 — Преглед догађаја претходног дана
12,45 — Олимпијски програм
13,55 — Велеслалом (Ж), 2. трка, пренос
15,45 — Биатлон 15 км (Ж), пренос
16,55 — Хокеј: Шведска — Чешкословачка, пренос
17,30 — СУММАРS А
18,00 — Ноћ и дан, р.
Од 19,30 до 24,00 — Сателитски програм ТВ Београд. Телевизија задржава право измјене програма.

ТВ СУТРА

ЧЕТВРТАК, 20. фебруара

ПРВИ ПРОГРАМ

9.45 — ТЕСТ — 10.00 — Преглед програма — 10.05 — Школски програм Предметна настава: Природнознанствено подручје — програм за ученике од 5. до 8. разреда — 11.05 — Школски програм — 12.00 — Вијести — 12.10 — Концерт у подне — 15.25 — Новости у 15.35 — Једнодушје. р., — 16.35 — Миксер М — 17.05 — Преглед програма — 17.10 — Дневник 1 — 17.30 — Наука око нас — 18.00 — Дјечији канал — програм за дјецу — 18.30 — Црна кутија: Јастреб из Вуковара — 19.00 — Цртани филм — 19.15 — Причице за лаку ноћ — 19.30 — Дневник 2 — 20.20 — Овдје и сада — политички магазин — 21.20 — Мераклије — 22.20 — Дневник 3 — 22.40 — Ноћ и дан — „Драги Џон" — хумористичка серија — Капетан Џејмс Кук — играна серија — 00.10 — Преглед програма за петак

ДРУГИ ПРОГРАМ

8.55 — ТЕСТ — 9.10 — Преглед програма — ЗОИ: „Албервил 92" — 9.15 — Олимпијски програм — 9.20 — Преглед догађаја претходног дана — 9.55 — 12.00 — Спалом (ж-1), трка), пренос — 9.55 — 12.50 — Биатлон 20 км (М), пренос — 13.55 — 15.30 — Спалом (ж-2 трка), пренос — 15.30 — Студио-скраћени снимак биатлона — 20 км. (м) — Документарни филм о сарајевским планинама — Гости — Музика — 17.30 — Summary A — 18.00 — 19.00 — Ноћ и дан, реприза — 19.30 — Дневник ТВ Београд — До 24.00 — Сателитски програм ТВ Београд. Телевизија задржава право измјене програма.

СРИЈЕДА, ПРВИ ПРОГРАМ У 23.10

Капетан Џемс Кук

— серијски филм

Академија наука и јавно мњење признају све почасти Бенксу, министарство ратне морнарице промовише Кука у чин капетана и повјерава му команду још два брода. Он и Бенкс свађају се око избора брода и Бенкс одбија да пође.

Два брода, са бројном посадом са првог путовања и новим тимом научника, стижу до попарних пространстава, губе азрамут, поново га проналазе и крећу на Тахити (гдје је краљица Обира сарگнута).

Кук се тешко разболијева. Након што је једва умакао смрти, одлучује да се врати кући, сигуран да је јужни континент само пусти сан. Пут ће му одузети три године и донијети бројна признања.

Кук се повлачи неко вријеме да би био са женом и дјецом.

Глуме: Кејт Мичел, Фернандо Реј, Керол Дринквотер, Жак Пено.

Режија: Лоренс Гордон Кларк.

СРИЈЕДА, ПРВИ ПРОГРАМ У 20,20

БЕЗ ПОВРАТКА

— совјетски играни филм

У оквиру емисије „Филмоскоп" гледаоци ће видјети колаж посвећен ФЕСТУ'92 и совјетски филм „Без повратка" који је приказан у оквиру овогодишње смотре ФЕСТ-а.

Корнејев је ТВ новинар — коментатор осјетљивих тема и догађаја као што су: штрајк глађу хомосексуалаца, убиства или жртвовања из политичких убјеђења на Црвеном тргу.

Он долази до шокантног документа плана за државни удар, који су припремили високи совјетски официри. Инцидент који се убрзо догодио увјерава га у његову аутентичност. Да би заинтересовао своје сународнике за овај догађај, он га коментарише директно пред ТВ-камерама. Тада на сцену ступа КГБ, за који је Корнејев радио за вријеме студија...

Играју: Јурија Кузњецов, Јорија Оскина, Николај Јерименко.

СРИЈЕДА, ПРВИ ПРОГРАМ У 18,30

СПЛЕТКЕ

— серија

Брет Ферар је сироче без порријекла и познатих родитеља. Послије осам година проведених у Америци, враћа се у Енглеску. У потрази за послом среће човјека који му нуди да „постане" насљедник велике и богате породице. Брет пристаје на то, мислећи да нема шта да изгуби, али тада почиње да се суочава са сумњама, убиством и консеквенцама које га прате...

Играју: Марк Гринстрит, Франсис Матјус, Анђела Браун, Фредерик Тренс.

ПРЕДРАГ ЕЈДУС

ПОТОМЦИ РАСКОЉНИКОВА МЕЂУ НАМА

Достојевски за сва времена: Предраг Ејдус

„Раскољников прилази вјери, држи крст, али му је у другој руци сјекира! И она ће га, без обзира што је у вјери нашао спас и искупљење, пратити кроз цио живот. Сабирали и — његове потомке. А ти потомци и данас живе и лутају пустарама Славоније, Баније, Кордуна, Београда, ако хоћете и свијета, јер сви ти људи и не вјерују да убијају и уништавају из некаквих социјалних, националних, политичких или вјерских убјеђења већ у контексту свега тога свако проналази неко своје лично оправдање зашто некога убија, без обзира да ли је ријеч о највећем гаду, или само о човјеку кога никад није видио, осим његових плавих очију у тренутку клања..." — каже Предраг Ејдус који у представи „Злочин и казна" Ф.М. Достојевског на сцени Битеф-театра тумачи лик Порфирија.

САТЕЛИТСКА ТВ

Сриједа, 19. фебруара

SUPER CHANNEL

6.30 — Вијести с Америчког тржишта — 6.40 — Финансијске вијести — 7.30 — Вијести у фокусу — 8.25 — Спортске вијести — 8.30 — Хало Аустрија, хало Беч — 9.00 — Врхунсказабава — 11.50 — Музичке вијести — 12.00 — Супертрговина — 12.30 — Туристички магазин — 13.00 — Јапански пословни свијет Финансијске вијести и анализа — 13.30 — Енергија-емисија из знаности — 14.50 — Музичке вијести — 15.00 — Тражи се — 16.00 — На радио-таласима — 17.50 — Музичке вијести — 18.00 — Вајат Ерп — 18.30 — Ја шпијун, серијски филм — 19.30 — Унутрашњи програм — 22.00 BBC-ијеве вијести — 22.30 — Спортске вијести — 22.45 — Пословне вијести из САД — 23.00 — „Behave Yourself" — амерички играни филм — 00.45 — Музичке вијести — 00.55 — Blue Night — 01.25 — Супертрговина.

EUROSPORT

6.00 — Дванаести дан ЗОИ — Најава догађаја и натјецања — 6.30 — Скијашко трчање: Штафета 4 х 10 км (м) — 7.30 — Алпско скијање: Велеслалом (М) — 8.30 — Хокеј на леду: Најљепша утакмица претходног дана — 9.50 — Алпско скијање: Велеслалом (Ж) — 12.00 — Умјетничко клизање, плесни парови — 13.00 — Хокеј на леду — 13.30 — Алпско скијање: Велеслалом (Ж) — 13.50 — Алпско скијање: Велеслалом (Ж) — 15.00 — Хокеј на леду — 15.30 — Алпско скијање: Велеслалом (Ж) — 17.00 — Хокеј на леду — 20.00 — Умјетничко клизање — 00.30 — Алпско скијање: Слалом (Ж) — 01.00 — Хокеј на леду — 02.00 — Трка за медаље — 05.00 — Умјетничко клизање.

RTL PLUS

6.00 — Јутарњи магазин — 13.00 — Eine schrecklich nette Familie — нова серија — 13.30 — California Clan — 14.20 — Springfield Story — 15.05 — Dallas — 15.55 — Chips — 16.45 — Riskant — 17.10 — Der Preis ist heiss — 17.35 — RTL актуелности — 18.00 — Епф 99 — 18.45 — RTL актуелности — 19.15 — Zuruck in Vergangenheit — 20.15 — Die Heimetmelodie — 22.15 — Стерн ТВ — 22.55 — Der Flotte Dreier — 23.20 — Benny Hill — 23.50 — RTL актуелности — 00-00 — Dienst in Vietnam — 01.35 — Зона сумрака.

SAT 1

8.30 — Реприза емисија — 12.45 — ТВ-берза — 13.35 — Unter der Sonne Kaliforniens — серија — 14.30 — Bezaubernde Jeannie — 15.05 — Falcon Crest — серија — 16.00 — Booker — 17.00 — Вијести — 18.15 — Бинго, забавни програм — 18.45 — Вијести — 19.20 — Глуцксрад — 20.05 — Wetter NEWS — 20.15 — Heimatlos — 22.00 — Акут Политички магазин.

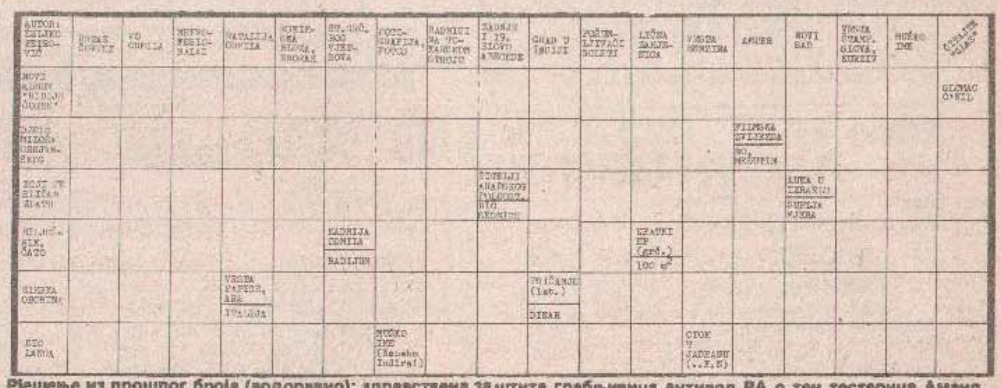

Рјешење из прошлог броја (водоравно): здравствена за штита, грабљивица, антивол, РА, о, тен, тестерица, Аманд, изуст, Пакин, дародавке, Толед, ЛИ, атестирати, Јереван.

TRAJNO ZASJEDANJE SKUPŠTINE REPUBLIKE SRPSKE KRAJINE U KNINU

ODGOĐEN REFERENDUM O VENSOVOM PLANU

● Prvog dana trajnog zasjedanja Skupštine RSK u Kninu obrađena samo prva tačka dnevnog reda u prisustvu 83 od 159 poslanika ● Skupština prihvatila od Vlade predloženi tekst pisma Butrosu Geliju i Savjetu bezbjednosti

KNIN, 18. februara - **Nakon jutrošnje sjednice Vlade, u Kninu je danas sa dva sata zakašnjenja, otpočelo zasjedanje Skupštine RSK, kojoj je, kako je odmah na početku konstatovano, prisustvovalo 83 od ukupno 159 skupštinskih poslanika, dakle većina potreba za donošenje punovažnih odluka. U odsustvu predsjednika, Mile Paspalja i potpredsjednika, današnju sjednicu krajinskog parlamenta vodio je poslanik Milan Štrbac, a bili su prisutni i članovi Vlade dr Milan Babić i predsjednik Vrhovnog suda RSK Uroš Funduk.**

Već u raspravi oko predloženog dnevnog reda gdje su se uz prijedlog Vlade Krajine o tekstu pisma generalnom sekretaru Butrosu Geliju i Savjetu bezbjednosti OUN našla i pitanja smjenjivanja predsjednika Skupštine **Mile Paspalja**, te rekonstrukcije vlade RSK, došlo je do određenih neslaganja. Naime, postavljajući pitanje ustavnosti današnjeg zasjedanja, koje ne može biti redovno, već vanredno, a govoreći u ime grupe poslanika, uglavnom iz kordunskih opština, poslanik **Miloš Vučković**, iz Vojnića založio se za mir i jedinstvo srpskog naroda Krajine, a ne podjele na, kako je rekao, Babićeve i Paspaljeve ekipe. Potom se sa skupštinske govornice moglo čuti dosta polemičnih tonova, da bi se prisutnima obradio **dr Milan Babić** s molbom da se polemika prekine i prijedlogom da se današnje zasjedanje Skupštine RSK proglasi trajnim, što je većina poslanika prihvatila.

Na njegov prijedlog, a s obzirom na to da je pismo generalnom sekretaru Butrosu Geliju i Savjetu bezbjednosti OUN trebalo biti dostavljeno najdalje do 16 sati, Skupština je u potpunosti prihvatila predloženi tekst, sročen u pet tačaka.

Nakon pročitanog pisma upućenog u sjedište OUN u Njujorku poslanicima Skupštine RSK je data pauza, a nakon nje je **Uroš Funduk**, s obzirom na trenutnu situaciju u Krajini i u interesu jedinstva rukovodstva i naroda Krajine, predložio da se referendum o prihvatanju plana Sajrusa Vensa zakazan za 22. i 23. februar ne održi, već da se o njemu eventualna odluka donese tokom trajnog skupštinskog zasjedanja, koje će, kako je danas najavljeno, biti nastavljeno u petak, 21. februara, i kada će svi pozvani poslanici vjerovatno biti prisutni.

Mirko VUKČEVIĆ

KNINSKA SKUPŠTINA

Pismo Butrosu Geliju

KNIN, 18. februara (Tanjug) - Skupština Republike Srpske Krajine uputila je danas pismo generalnom sekretaru Ujedinjenih nacija Butrosu Geliju u kome ga moli da ne donosi odluku o upućivanju mirovnih snaga u Krajinu dok se ne sprovede referendum, zakazan za 22. i 23. februar.

Skupština, koja danas zasjeda u Kninu i koja podržava predsjednika Republike Milana Babića, moli Ujedinjene nacije da „obezbijede srpskom narodu Republike Srpske Krajine pravo na samoopredjeljenje".

U pismu se navodi da se Skupština zalaže za mirno rješenje jugoslovenske krize u skladu sa Helsinškim aktom. Svetska organizacija se moli da „obezbijedi da Republika Srpska Krajina dobije punopravan status u pregovorima oko rješenja državne i političke krize".

Skupština obavještava Ujedinjene nacije da je odlučila da „ne vrši razoružavanje teritorijalne odbrane koja je u funkciji odbrane Republike Srpske Krajine".

MILE PASPALJ NA KONFERENCIJI ZA ŠTAMPU U BEOGRADU

Uskoro izbor novog predsjednika

● BABIĆ OPOZVAN I KAO GLAVNOKOMANDUJUĆI ORUŽANIH SNAGA

BEOGRAD, 18. februara (Tanjug) — Milan Babić je smijenjen, ne samo kao predsjednik Republike i Vlade Srpske Krajine, već je lišen funkcije glavnokomandujućeg oružanih snaga Krajine.

To je danas na konferenciji za štampu u Palati federacije na Novom Beogradu izjavio predsjednik Skupštine Krajine Mile Paspalj. Babić je, rekao je Paspalj, na prekjučerašnjoj sjednici Skupštine u Glini smijenjen na legalan način pošto se za to izjasnilo 76 od 87 prisutnih poslanika Skupštine.

Paspalj je najavio da će uskoro na sjednici Skupštine Krajine i Vukovaru, zajedno s predstavnicima oblasti zapadna Slavonija i Slavonija, Baranja i zapadni Srem, biti imenovan mandatar nove krajinske vlade i pokrenut postupak za izbor novog predsjednika Republike Srpske Krajine.

NA MINISTARSKOM SASTANKU EZ U LISABONU

Deklaracija o Jugoslaviji

LISABON, 18. februara (Tanjug) — U „Deklaraciji o Jugoslaviji" koju su sinoć, na zasjedanju u Lisabonu, usvojili ministri inostranih poslova Evropske zajednice između ostalog se kaže:

„Zajednica i njene zemlje-članice toplo pozdravljaju preporuku koju je generalni sekretar Ujedinjenih nacija dao Savjetu bezbjednosti o razmještanju mirovnih snaga UN u Jugoslaviji u skladu sa planom Ujedinjenih nacija.

Zajednica i njene zemlje-članice smatraju da će udruženi i usaglašeni napori mirovnih snaga UN i posmatračke misije predstavljati važan faktor za stvaranje neophodnih uslova za miroljubivo i sveobuhvatno rješenje krize koje treba da se postigne uz aktivno učešće svih zainteresovanih strana na Konferenciji o Jugoslaviji. One takođe ukazuju na dalji značaj strogog poštovanja embarga na isporuke oružja koji je na snazi.

Zajednica i njene zemlje — članice uočavaju sa zadovoljstvom konstruktivan stav Srbije i imaće ga u vidu prilikom razmatranja pitanja o pozitivnim mjerama — ističe se takođe u sinoć objavljenoj Deklaraciji.

USVOJENA ODLUKA O OSNIVANJU MAKEDONSKE INFORMATIVNE AGENCIJE

Sobranje osnivač „MIA"

SKOPJE, 18. februara (Tanjug) — Sobranje Makedonije usvojilo je danas odluku o osnivanju Makedonske informativne agencije „MIA".

Prema toj odluci, makedonsko Sobranje je osnivač javnog preduzeća pod zajedničkim nazivom Makedonska informativna agencija, čiji je cilj da domaću i svjetsku javnost objektivno informiše o događajima u Republici.

Inače, prijedlog o osnivanju Makedonske informativne agencije bio je u proceduri gotovo šest mjeseci.

ZAKAZAN SUSRET GLIGOROV — ADŽIĆ

Pitanja dislokacije JNA

SKOPJE, 18. februara (Tanjug) — Predsjednik Makedonije Kiro Gligorov uputio je danas pismo vršiocu dužnosti Saveznog sekretara za narodnu odbranu generalpukovniku Blagoju Adžiću u kome predlaže da se o pitanjima predislokacije JNA iz Makedonije razgovara u Skopju 21. februara, u petak.

Pismo Kire Gligorova je odgovor na pismo generala Adžića koje je on uputio predsjedniku Makedonije poslije zaključka Predsjedništva SFRJ o predislokaciji JNA, i ovlašćenja da Savezni sekretarijat za narodnu odbranu sa nadležnim organima Makedonije rješava sva pitanja za sprovođenje donesenih zaključaka.

FRANCUSKI MINISTAR ODBRANE PJER ŽOKS O PLAVIM ŠLJEMOVIMA U HRVATSKOJ

Spremni za akciju UN

PARIZ, 18. februara (Tanjug) - Francuski ministar odbrane Pjer Žoks je danas izjavio da je „Francuska spremana da učestvuje u multinacionalnim snagama o čijem upućivanju u Jugoslaviju bi Savjet bezbjednosti trebalo da odluči noćas". Stavićemo na raspolaganje šta se od nas bude tražilo", dodao je on.

Ministar Žoks je, pri tom, upozorio „da nije na Francuskoj da odluči ni o tipu jedinica, ni o mjestu njihovog raspoređivanja". On je istovremenu preporuku Butrosa Galija da se bez odlaganja u Jugoslaviju upute plavi šljemovi ocijenio „hrabrim izborom".

Prama najnovijim indicajama, francusko učešće u snagama plavih šljemova bi moglo da iznosi od 2.500 do 4.000 ljudi, pripadnika devete pomorsko-pješadijske divizije.

ŠEF MISIJE EZ O MIROVNOJ KONFERENCIJI

Bolji izgledi za uspjeh

BEOGRAD, 18. februara (Tanjug) - Šef posmatračke misije EZ u Jugoslaviji Žoao Gera Salgeiro izrazio je danas uvjerenje da će mirovna konferencija u Briselu uspjeti.

Na konferenciji za novinare u beogradskom hotelu „Jugoslavija", Salgeiro je rekao da diplomata ne smije da bude optimista, već realista, ali da su, po njegovom mišljenju, izgledi za uspjeh konferencije sada mnogo bolji.

Istovremeno on je najavio da će misija EZ na terenu sarađivati sa mirovnim snagama UN.

PRIJETEĆA UPOZORENJA BIŠĆANIMA

Lažna uzbuna - ili...?

BIHAĆ, 18. februara - Na adrese oko 40 građana Bihaća iz više gradova Hrvatske, u posljednjih deset dana stigla su upozorenja da se građani sa svojim porodicama iz bezbjednosnih razloga isele iz Bihaća. Oni kojima su upućena ova upozore za sada nisu zapažene neke vanredne aktivnosti koje bi upućivale na neke dodatne uznemirenosti građana.

F.P.

NA GRČKO—JUGOSLOVENSKOJ GRANICI

Naoružani grčki seljaci

ATINA, 18. februara (Tanjug) — Mještani jednog grčkog sela u blizini jugoslovenske granice su uzeli oružje i grčke zastave, odlučni da ne dozvole upad skopskih bandi, javlja danas grčka štampa.

Provladin dnevnik desnice „Elefteros tipos" danas piše da je oružje uzelo desetak žitelja sela Hamilo, preko puta Đevđelije, svega 200 metara udaljenog od granice. Seljaci kažu da strahuju od toga da im se desi isto što se dešava u Epiru, gdje upadaju naoružane bande iz Albanije.

boska

СТАКЛО ● КРИСТАЛ ● КЕРАМИКА

изузетно богата понуда

- преко 30 врста шољица за кафу - здјелице за сладопед - сервиси за чај и кафу од ватросталног стакла по повољној цијени - чаше, вазе, здјеле, сервиси за ручавање -

VRIJEME

IZVJEŠTAJ REPUBLIČKOG HIDROMETEOROLOŠKOG ZAVODA BIH

OBLAČNO BEZ PADAVINA

ZA BOSANSKU KRAJINU: Preovlađivaće umjereno oblačno i uglavnom suvo vrijeme. Jutarnje temperature od -5 do -3, najviša dnevna od -2 do +2 stepena.

ZA BANJU LUKU: Umjereno oblačno, uglavnom bez padavina. Jutarnja temperatura oko -5, najviša dnevna oko 0 stepeni.

AUTO — ŠKOLA „VOLAN" Tel: 60-688 Vl. Stanetić Jevto

PP EURO-sint
на велико - на мало
Тврђава „Кастел" (камена зграда)
Телефон: 40-065
Најјефтинији и најбољи избор у граду зидних и подних облога
● итисони
● таписони
● теписи
● стазе
● ПВЦ топли под
● топлинг (имитација паркета и плочица)
● гарнитуре за купатила, ауто-патосница, сједалице
Радимо 8 - 20 сати.
Врлинко пруђавања и остаје робе куће. Држко крајем на чекиле (11-2)

DRUŠTVENO PREDUZEĆE
MS — PRIMATRADE
78418 NOVA TOPOLA
POLJOPRIVREDNICI ZA VAS
AGROAPOTEKE I PRODAVNICE
— mineralna đubriva
— sjemena
— sredstva za zaštitu
— mašine i rezervne dijelove
— veleprodajne cijene sve robe
PO NAJPOVOLJNIJIM USLOVIMA
TEL: (078) 792-642, 792-687
TELEFAKS: (078) 792-283

SA VAMA
LEVITA
OD JUTRA DO SUTRA