GLAS

OSNIVAČ LISTA:
SKUPŠTINA OPŠTINE BANJA LUKA

Prvi broj „Glasa" izašao je kao organ NOP—a za Bosansku krajinu u Župici kraj Drvara, 31. jula 1943. godine. Od 8. februara 1983. „Glas" izlazi kao dnevni list. Izlazi svakog dana — rukopisi se ne vraćaju. Pretplata za našu zemlju: mjesečna 1.350 dinara, tromjesečna 4.050 dinara, polugodišnja 8.100 dinara, godišnja 16.200 dinara. Pretplata za inostranstvo dvostruko.

BANJA LUKA, petak, 20. marta 1992. godine | Broj 6558, godina XLIX | PRIMJERAK 50 DINARA

PREDSTAVNICI REPUBLIČKE VLADE I VISOKOG KOMESARIJATA ZA IZBJEGLICE UN U BANJOJ LUCI

Izbjeglice se vraćaju u Hrvatsku!?

BANJA LUKA, 19. mart - Danas je u Banjoj Luci održan prvi zajednički sastanak ove vrste u BiH između predstavnika republičke i opštinske vlade, Visokog komesarijata za izbjeglice UN, Opštinskog štaba za prihvat izbjeglica, Crvenog krsta, predstavnika nacionalnih stranaka iz Banje Luke, Republičkog zavoda za zdravstvenu zaštitu, te predstavnika Medicinske elektronike.

Delegaciju republičke vlade činili su **Miodrag Simović**, potpredsjednik Vlade BiH i **Tanja Starčević**, iz republičkog ministarstva zdravlja, dok je **Karlos Maltonado** zajedničkom sastanku prisustvovao kao predstavnik pomenutog Komesarijata UN. Osim njih, sastanku su prisustvovali i **Radoslav Vukić**, predsjednik Regionalnog odbora SDS, **Nikola Gabelić** i **Ivan Jović** iz HDZ-a, **Džuzel Smajil** iz SDA, **Rade Bojić** iz Štaba za prihvat izbjeglica, te predstavnici izbjeglica.

Na dvoipočasovnom sastanku posvećenom isključivo usvajanju zajedničkih osnova za izradu programa o vraćanju izbjeglica u Hrvatsku, zaključeno je da prije početka vraćanja svojim domovima treba od Republike Hrvatske dobiti garancije da će izbjeglicama biti osigurana lična i imovinska sigurnost, da će se riješiti pitanje pravno-radnog statusa tih ljudi, pitanje penzija. Onima izbjeglicama koji nemaju gdje da se vrate, ili to ne žele, treba obezbijediti uslove za život na teritorijama BiH.

T.T.

Sa današnjeg zajedničkog sastanka posvećenom izradi programa za vraćanje izbjeglica u Hrvatsku

REAGOVANJA: Dr RADISLAV VUKIĆ, PREDSJEDNIK REGIONALNOG ODBORA SDS BOSANSKE KRAJINE

PREGOVORI TEK POČINJU

Strana 3.

NA ZAPADNOSLAVONSKOM RATIŠTU

Hrvatske snage krše primirje

DRAGALIĆ, kod NOVE GRADIŠKE, 19. marta - Na frontu prema Novoj Gradišci hrvatske snage i dalje krše primirje. Povremeno otvaraju vatru po položajima JNA. U selu Poljane pale i miniraju kuće, sa očitom namjerom da onemoguće povratak stanovništva nakon dolaska mirovnih snaga Ujedinjenih nacija. Kada je ekipa novinara PRESS-centra Banjalučkog korpusa prije dva dana u Dragaliću zajedno sa borcima prelazila preko pruge iznad njihovih glava počeli su da fijuču meci, koje su ispalili pripadnici hrvatskih snaga sa položaja udaljenih nekoliko stotina metara.

Pripadnici JNA poštuju primirje, ne uzvraćaju na vatru i vjeruju da će „plavi šlemovi" donijeti mir u zapadnu Slavoniju.

M.D.

Rizično je i pretrčavati brisani prostor u Dragaliću. Snimio: D. RELJIĆ

SARAJEVSKI SPORAZUM

Minimum maksimuma

Sarajevska izjava, prvi je utisak, nije ponudila ništa što u ovom trenutku već ne postoji u Bosni i Hercegovini: ona je manje nego što je i jedna strana nastojala da dobije, ali i najviše što su sve tri strane zajedno mogle da ostvare

Strana 2.

U DANAŠNJEM BROJU

KULTURA PETKOM

Strane 10. i 11.

bosanka
Banja Luka

VICOM

SENPER
EXPORT—IMPORT INGINERING

AB AGROPROM BANKA
D.D. BANJA LUKA
4. jula br. 19 tel. 33-611 fax 44-181

AGENCIJE:
CENTAR: tel. 30-493
HANIŠTE: tel. 12-354
BUDŽAK: tel. 33-611
LAKTAŠI: tel. 832-086
ČELINAC: tel. 851-238

KOSIG
DIONIČKO DRUŠTVO ZA OSIGURANJE BANJA LUKA
Željc Barića br. 3 tel. 43-040 fax 43-202

NUDIMO NAJVIŠE, DODITE I UVJERITE SE!

MINEX
D.O.O.
Veletrgovina, export-import
B.Šekovića 20.
Tel/fax: 84-306

САРАЈЕВСКИ СПОРАЗУМ

МИНИМУМ МАКСИМУМА

Овај папир је основа будућих преговора, посљедња је реченица договора на који су пристали представници трију националних партија Босне и Херцеговине у сриједу у Сарајеву. По много чему ова се реченица намеће као највећи домет такозване пете рунде преговора о будућем уређењу Босне и Херцеговине, јер треба да значи коначно утврђивање платформе од које се полази у разрјешавању босанскохерцеговачког чвора. **До шесте рунде преговора, посљедњег дана марта, у Бриселу, изјава с којом је из Сарајева отпутовао Жозе Кутиљеро, биће предмет анализа, оспоравања, похвала и критика. Без обзира на то, испод заједничке изјаве не би смјело да се иде.**

● Сарајевска изјава, први је утисак, није понудила ништа што у овом тренутку већ не постоји у Босни и Херцеговини: она је мање него што је и једна страна настојала да добије, али и највише што су све три стране заједно могле да остваре

ДИЛЕМА ИМА

Што је, заправо, понудио сарајевски папир? Неке дилеме, у смислу федерација-конфедерација, заједничке функције државе, војска и полиција, надлежности конститутивних дијелова, границе кантона, остале су неразјашњене. У дилему просјечног грађанина доводе и неке одреднице које се односе на суверност Босне и Херцеговине, нарочито зато што се она заснива на суверености грађана муслиманске, српске, хрватске и свих других нација и националности који **„То своје право реализују кроз грађанску партиципацију у конститутивним јединицама и централним органима републике“.** Дакле, суверенитет се заснива на грађанину, а он га преноси на кантон и државу. Како изгледају те конститутивне јединице, тек треба да утврди „радна група“. Оно што је, према сарајевском папиру извјесно, то је да ће се Скупштина Републике трансформисати у дводомну, тако што ће један дом бити резервисан за **грађане** (Вијеће грађана), а други за **народе**, односно **кантоне** (Вијеће конститутивних јединица). Судећи према томе што ће се у Вијеће конститутивних јединица бирати једнак број посланика, дакле исти број припадника сва три плус представници „осталих“ народа, може се претпоставити да ће се у домену тога вијећа о националним питањима одлучивати консензусом, док ће се Вијеће грађана бавити стварима „које живот значе“.

А ГРАНИЦЕ

Ни питање Армије није регуписано, па се не зна шта ће и каква ће војска у БиХ бити. Да се, међутим, закључити, на основу факта да ће БиХ бити суверена држава, да у њој неће моћи да постоји Југословенска народна армија, јер је то, по природи ствари, армија друге државе. Полиција, опет, мора имати заједничке функције и дјеловати синхроно, без обзира на то што ће свака конститутивна држава у БиХ имати своју полицију, јер ће правосуђе и општа управа бити јединствени на нивоу републике.

Како ће о конститутивним јединицама тек расправљати „радна група“, не може се говорити о њиховим границама, али на основу ингеренција које сарајевски папир предвиђа за сваку јединицу понаособ, јасно је да оне неће имати никакве посебне елементе државности. Јер, „свака конститутивна јединица моћи ће се везивати са другим републикама и организацијама у тим републикама“, али „под условом да су те везе и односи у складу с независношћу и интегритетом БиХ“. Другим ријечима, није шија него врат. Или, ништа што већ није постојало.

Због свега овога прва реченица овог текста, односно посљедња реченица сарајевске изјаве, чини се највећим дометом тронационалне власти у Босни и Херцеговини. Она, заправо, треба да умири националне страсти, да угаси ватре запаљене по сјеверној Босни, по Херцеговини или средњој Босни. Наравно, ако се пламен није претворио у пожар, а ватрогасци се не претворе у пиромане. Први је утисак да је сарајевска изјава, у ствари, мање него што је и једна страна хтјела да добије и највише што оваква политика у овом тренутку може да понуди.

Горан ТРКУЉА

РАЗГОВОРИ ИЗ „КОНАКА“ У СРЕДСТВИМА ИНФОРМИСАЊА

Кога лаже „Ослобођење“

● Како то да сарајевско „Ослобођење“ види другачије потписану изјаву од осталих југословенских листова

Упркос чињеници да су сви југословенски листови у својим јутрошњим издањима, а нарочито сарајевска и београдска штампа, објавили у дијеловима или у цијелости „Изјаву о принципима нових уставних рјешења за БиХ“ која је прихваћена на петој рунди Конференције о БиХ одржаној у вили „Конак“, сарајевском „Ослобођењу“ ништа не смета да настави по своме. Као и у посљедњих неколико мјесеци „Ослобођење“ не престаје да манипулише чињеницама и упорно својим читаоцима сервира (дез) информације које само одговарају политичким интересима одређених муслиманских кругова.

Наиме, сви листови су документ усвојен у „Конаку“ објавили онакав какав је стварно усвојен осим сарајевског „Ослобођења“. Из засад непознатих разлога, а можда и разлога који се дају наслутити, сарајевско „Ослобођење“ је извршило битне преинаке садржаја докумената и на тај начин својим читаоцима сервирало једну грубу неистину. **Као прво пада у очи суштинска разлика из „прелазних одредаба“ споменутог документа гдје се у „Ослобођењу“ наводи да ће се о будућем уставном закону БиХ „грађани изјаснити на референдуму под међународном контролом“ док остали листови наводе да ће тај исти уставни закон „морати да буде потврђен на референдуму народа под међународном контролом“. Дакле, само се у „Ослобођењу“ спомиње референдум грађана, а што је битна разлика од „референдума народа“ о којем се говори у осталим гласилима.**

Нису то једине разлике у садржају докумената који нуди „Ослобођење“. Тако на мјестима гдје се говори да би БиХ „**била** држава коју би сачињавале три конститутивне јединице“ „Ослобођење“ то већ види као готову ствар и наводи да ће БиХ „**бити** држава састављена од три конститутивне јединице“.

Спичних примјера у којима се може одсликати жеља „Ослобођења“ и њених ченика којима очигледно не одговара документ усвојен у „Конаку“ има још. Међутим, и ови су довољни да још једном потврде да је овај лист поодавно заборавио критерије објективности и истине и да се у потпуности предао неким неидентификованим муслиманским струјама у Странци демократске акције. У таквој ситуацији потпуно је јасно зашто некада један озбиљан дневно информативни политички лист из дана у дан све више лаже. Како своје читаоце тако и своје наредбодавце.

Ж. КОПАЊА

ЗАТВАРАЊЕ БИРОА КРАЈИНЕ У БЕОГРАДУ И СЛОБОДА ШТАМПЕ

Дуел политике и слободне ријечи

● Мора ли због судара ових двију концепција око статуса Срба у Крајини да дође у питање и слобода штампе у Републици Српска Крајина - тамо гдје су Срби пуних педесет година били без својих јавних гласила?

Лист **„Српске новине“**, чије је излажење започело у Книну, у октобру прошле године - доживио је ових дана, заједно са својим уредништвом, несланву судбину. Наиме, у Книну је забрањено дистрибуирање задњег броја овог листа - лично од министра крајишког МУП-а **Милана Мартића!** Главни уредник овог листа **Момир Лазић** морао је побјећи у Београд да би продао ново издање **„Српских новина“** .Тако су, ето, „Српске новине“ које се, са листовима **„Српски глас“, „Збиља“ и „Српска земља“** - могу сматрати „првим ластама“ српске журналистике у Репулици Српска Крајина - доживјеле негацију од политике која је инспирисала стварање овог листа. Ова забрана книнских новина уђи ће, свакако, у тужни анале **крајишке хронике '92.** Јер, до сада су само хрватске власти забрањивале листове српског народа (радило се, додуше, о забрани једног-јединцатог листа, **„Просвјета“**, 1972!).

Изгледа да је ход по мукама „Српских новина“ почео оног часа кад је сасвим изненада прорадила „преписка Милошевић-Бабић“, јер је баш тих дана овај лист објавио бројна писма и телеграме подршке **др Милану Бабићу** од многобројних удружења Срба из Америке, Аустралије, Канаде, Француске, Њемачке... Осим тога, „Српске новине“ су у свом броју од 10. фебруара 1992. објавиле и цјеловити текст **Венсовог мировног плана** у коме се јасно и недвосмислено каже „да ће се ЈНА по доласку „плавих шљемова“, морати сасвим повући са подручја суверене и независне републике Хрватске, а одржавање јавног реда унутар ЗОУН (Зоне области Уједињених нација) била би одговорност полицијских снага које би биле наоружане искључиво личним наоружањем, и које би биле формиране у односу који би одржавао пропорционалну националну структуру становништва, које је ту живјело прије недавних непријатељстава“. Да и не наводимо овдје да се у овом тексту Венсовог мировног концепта нигдје не спомиње Рапублика Српска Крајина, као и српски народ - чак ни као српска мањина!

Некако у исто вријеме са забраном задњег броја „Српских новина“ (о чему је за „Политику“ од 17. марта о.г. изјавио гл. уредник овог листа М.Лазић) - дошло је и до затварања Бироа Крајине у Београду и до хапшења од стране МУП-а Србије **Боривоја Рашуа**, министра спољних послова у Влади РСК, и секретара **Зденка Тошића**, који је због брутално понашања радника МУП-а Србије, и свега што се догодило, како је новинарима изјавио, ступио у штрајк глађу.

Часлав Оцић, министар у Влади САО Славоније, Барање и западног Срема (чији је Биро, такође, под неразјашњеним околностима затворен још 25. фебруара) изјавио је за **„Политику“, „даје у позадини овог догађаја сукоб око двије основне концепције о статусу Срба у Крајини“**. Пошто је крајински биро подржавао концепцију да српски народ има право на самоопредјељење и живот изван Хрватске, и у тим ставовима подржао др Милана Бабића - дошло је до интервенције и насилног затварања Бироа, тврди **Оцић.**

Међутим, мора ли због судара ових двију концепција да дође у питање и слобода штампе у Републици Српска Крајина - тамо гдје су Срби пуних педесет година били без својих јавних гласила?

А.А.

"ГЛАС", Ул. АВНОЈ-а 93, Оснивач листа: Скупштина општине Бања Лука
Главни и одговорни уредник: *Миро* Млађеновић.

ИЗДАЈЕ И ШТАМПА ЈНИГП "ГЛАС"
Директор: *Јосиф* Д. Ракић

Редакцијски колегијум: **Момо Јоксимовић** (спорт), **Ратко Марић** (Бања Лука), **Миро Млађеновић**, (главни и одговорни уредник), **Светлана Пезер** (култура), **Стеван Рисовић** (крајишка хроника), **Ариф Ситница** (технички уредник), **Дејан Сочански** ("Недјељни Глас"), **Ранко Чупељић** (економска пропаганда), **Зора Шамара** (земља-свијет).

Редакција-телефони: главни и одговорни уредник 12-032, десх 12-076, 12-084, дактилографи 12-004, телефакс 12-032-Огласно у Улици Бориса Кидрича 1, телефони и телефакс 11-948, руководилац Пословнице 11-964. Телекс 45-206 YU "Глас". Телефони Јавног новинског и графичког предузећа "Глас": централа (078) 12-368, 12-394, 12-390, 12-408 и 12-414, директор Предузећа и помоћници директора Предузећа 12-263 и 11-659. Телефакс 12-263.

За РЈ "Графика" Боро ЛУБУРИЋ.

Динарске уплате жиро-рачун број 10500-601-12456 код СДК Бања Лука.
Уплате на девизни рачун број 10500-620-71000-522 код Бањолучке банке ДД Бања Лука.
КОПИЈУ УПЛАТНИЦЕ ЗА ПРЕТПЛАТУ ПОСЛАТИ НА ОГЛАСНО.
На основу мишљења Министарства за информације СР БиХ бр. 04-021-58-45/91, од 15.2.1991. године "Глас" се опорезује по стопи од 3 посто из тарифног броја 8 Закона о привременим мјерама о порезу на промет производа и услуга. "Службени лист СФРЈ" бр. 4/91. Адреса: АВНОЈ-а 93.

КОНФЕРЕНЦИЈА ЗА ШТАМПУ СДС БиХ

МУП БиХ НА УДАРУ

САРАЈЕВО, 19. марта (Танјуг) — Српска демократска странка Босне и Херцеговине сматра да је напредак на посљедњој рунди преговора о будућем устројству Босне и Херцеговине под окриљем Европске заједнице дошао у прави тренутак. Оцјена ове странке, изречена на данашњој редовној конференцији за штампу, је и да Босна и Херцеговина као држава не функционише већ одавно јер су јој и устав и други акти срушени у републичкој скупштини. Нефункционисање државе посебно се потврђује на примјеру Министарства унутрашњих послова у коме милиционери не раде заједно, а функционери сумњају једни у друге, истиче СДС.

Предсједник СДС др **Радован Караџић** рекао је да републички МУП треба што прије подијелити и да његова странка размишља да повуче све своје кадрове из тог министарства. По ријечима лидера ове странке, ни други органи у БиХ не функционишу јер се процес растакања Југославије није могао зауставити на граници Босне и Херцеговине која, као Југославија у малом, мора доживјети судбину велике Југославије.

Оно што је прије два дана усаглашено је основа за даље разговоре и најважније је да је коначно уважена чињеница да у БиХ постоје три народа који живе на три подручја. До сада се то није уважавало због политичког сљепила појединих странака којима је циљ био да се доминира над другима, сматра СДС.

Радован Караџић је рекао да је могуће и ново изјашњавање грађана о будућем устројству републике, али референдума неће бити док телевизија Сарајево не омогући исти третман свим политичким странкама да јавности предоче своје ставове. Министар за информисање у Влади БиХ **Велибор Остојић** рекао је да ће се питање Радио-телевизије Сарајево наћи на дневном реду сутрашње сједнице Владе. Тражиће се краткорочна рјешења за превладавање финансијских тешкоћа, али се тражи и коначно разрјешење статуса ове куће која мора да задовољи интересе сва три народа. У том контексту СДС сматра недопустивим и даље емитовање Јутела који није регистрован по законима о информисању Босне и Херцеговине.

Члан Предсједништва БиХ др Биљана Плавшић данас је, дајући своју оцјену стања у републици, рекла да су друге странке постављањем својих кадрова на одговорна мјеста заступале само своје интересе, ипуструјући то дјеловање министра за иностране послове **Хариса Силајџића** који је, по њеним ријечима, све вријеме заступао интересе СДА.

УСВОЈЕНЕ ОСНОВНЕ ПРЕТПОСТАВКЕ ЗА ОРГАНИЗОВАНО ВРАЋАЊЕ РАСЕЉЕНИХ ЛИЦА ИЗ ХРВАТСКЕ

Насељавање под контролом Уједињених нација

Избјеглицама повратницима треба бити гарантована имовинска и лична сигурност, мора им се рјешити радно-правни статус и питање пензија, а прије свега осигурати мир.

Што прије завршити спискове с подацима о избјеглицама како би се знало гдје се и колико избјеглица враћа у Хрватску

Представници Високог комесаријата за избјегла лица Уједињених нација и представници републичке владе разговарали су данас с представником Општинског штаба за прихват избјеглица, представницима странака из Бање Луке и представницима избјеглица, о утврђивању програма враћања расељених лица у Хрватску. Првом састанку ове врсте у БиХ присуствовали су и представници Црвеног крста Бање Луке, Медицинске електронике и Републичког завода за здравствену заштиту.

Присутне је поздравио г. Предраг Радић, предсједник општине. Убрзо потом састанак је наставио да води г. **Миодраг Симовић, подпредсједник Владе БиХ. Он је присутне упознао с циљем овог окупљања истакавши да је потребно што прије утврдити програм о почетку организованог враћања избјеглица, те установити под којим условима би се избјеглице жељеле вратити својим домовима.** Предложио је, стога, да се прво сазнају ставови избјеглица везани за начин њиховог враћања, затим да се одреде методи обезбјеђивања тачних података о њима (одакле долазе, колико имају година, којег су пола) и да се одреде носиоци тих послова. Напоменуо је при томе да су већ почели преговори с представницима Владе Републике Хрватске и Владе БиХ, око тога како обезбиједити сигурност имовине и заштиту основних људских права лица која се врате.

У наставку заједничког састанка говорио је г. **Карлос Малтонадо из Високог комесаријата УН за питања избјеглица. Истакао је неопходност осигурања услова за повратак избјеглих лица, те да се у том циљу ускоро почињу водити тзв. трипартитни договори између представника влада БиХ, Хрватске и овог Комесаријата.**

— Избјеглице се морају вратити без принуде, дакле, добровољно. Али прије тога треба обезбиједити правну и имовинску сигурност народу који се враћа на огњишта, рекао је г. Малтонадо, поновивши више пута да је Комесаријат искључиво хуманитарна организација и да они не желе да се разговор води о узроцима рата и политичким конотацијама које су га условљавале. На тај начин прекинуо је неколико пута започињане расправе о томе ко је крив за рат, подсјетивши присутне да је задатак свих брига о избјеглицама без обзира на то што се догађало. Много је важније осигурати им живот у будућности, рекао је г. Малтонадо.

Наставак живљења на просторима својих напуштених огњишта, избјеглице виде само кроз осигурану правну заштиту. Желе се вратити, али хоће да знају да им се судбине више неће овако страшно понављати. Јер, како је рекао г. Божо Меничанин, избјеглица из околине Нове Градишке, не желе поново гледати како се огњишта претварају у згаришта.

Представници странака такође су подржали акцију помагања повратка избјеглица на територију Хрватске и при томе истакли да их нико одавде неће тјерати. Госпођа **Тања Старчевић** представник републичке владе, предложила је тога да се до ишчекивања резултата трипартитних разговора усвоје основни приједлози на изради програма враћања избјеглица.

Закључено је да се избјеглицама мора гарантовати миран живот, имовинска и лична сигурност, рјешавање радно-правног статуса и питање пензија, а да се онима који не желе да се врате обезбиједе услови да овдје живе. Такође је закључено да се треба формирати заједничка комисија за утврђивање чињеница у каквом су стању исељени простори. А да се до почетка разговора начини списак података о избјеглицама како би се знало колико се људи враћа и гдје су били њихови домови. Напомињано је да се злоупотреба ових спискова искључује као могућност, јер се све одвија под контролом УН. Ове спискове, посебно стручни дио посла, обављаће центри за социјални рад уз помоћ кризних штабова у републици, посљедњи је закључак с овог састанка.

Татјана ТАПАВИЧКИ

ШТРАЈК МЕТАЛАЦА 13. АПРИЛА

Траже нову владу

● Од јуна прошле године ниједан захтјев металаца БиХ влада није испунила ● Захтјев — влада народног спаса, али нипошто по страначком кључу

БАЊА ЛУКА, 19 марта — У континуитету догађања из јуна прошле године металци БиХ припремају генерални штрајк упозорења 13. априла. Разног, влада није учинила ниједан помак у корист привреде. Напротив, падови су страховити. Циљеви су економски и жеља је металаца да се штрајк не искористи у политичке сврхе.

— Није проблем само БиХ влада, него од општинских па даље, а наш је захтјев формирање владе народног спаса која нипошто не би смјела бити страначка. Желимо да истрајемо, постигнемо циљ, мада нас тренутно политичко стање може фактички принудити на прилагођавање ситуацији, али је жеља да влада и парламент схвате да су и они прокламовали демократију.

Међу радницима је, увјерен сам, петина ортодоксних националиста, али ми рачунамо на оне три петине који се боре за опстанак и да преживе, каже **Бернард Кезић**, члан Главног одбора самосталног синдиката металских радника БиХ.

С. П.

РАСПРАВА У ПКР БАЊАЛУКА О ПОЛОЖАЈУ ШУМАРСТВА И ИНДУСТРИЈЕ ПРЕРАДЕ ДРВЕТА

Чека се закон

БАЊА ЛУКА, 19. марта — Положај шумарства у грани привреде којима је дрво основна сировина у овом тренутку у Босанској крајини у најтежем је положају посљедњих година. Ово се може констатовати сабирајући оцјене стања у појединим колективима шумарства регије које су изнијели руководиоци ових предузећа на сједници Одбора за шумарство, дрвну, целулозну индустрију и графичку дјелатност у регионалној комори.

Најважније је, како је истакнуто, да се што прије донесе закон о шумарству, па да се почне газдовати шумама како треба, а не само да се уништавају као сада. Но и то ће изгледа причекати док се не види какво ће бити унутрашње устројство БиХ. Наиврт два алтернативна закона су већ спремни.

Одбор је на данашњој сједници разматрао пројект „Развој шумарства у условима тржишне привреде и предузетништва" који је израдио Економски институт у Бањој Луци.

У раду Одбора на данашњој сједници учествовао је и Боривоје Сендић, помоћник министра за шумарство БиХ.

П.М.

ИЗВРШНИ ОДБОР БАЊОЛУЧКЕ ОПШТИНЕ О ПРОБЛЕМИМА У МЈЕШОВИТОМ ПРЕДУЗЕЋУ ПАКЕЛ

За проценат — власт

● Како су тројица радника некадашњег „Чајавчевог" предузећа КОМЕЛ за мање од један проценат властитог капитала постали сувласници мјешовитог предузећа ПАКЕЛ у Бањој Луци

БАЊА ЛУКА, 19. марта — Радници некадашњег „Чајавчевог" предузећа КОМЕЛ из Бања Луке данас су затражили заштиту и у Извршном одбору бањолучке општине. Већ 15 мјесеци је готово 90 процената запослених на чекању а зајамчени од 2400 динара који су примали током читаве прошле године је готово 800 породица довео на руб егзистенције.

Није то ни чудо јер је директор мјешовитог предузећа ПАКЕЛ **Горан Бојић**, иначе некадашњи радник КОМЕЛ-а, са својим сарадницима потпуно приватизовао овај колектив.

О чему се заправо ради? **Директор и двојица његових сарадника Џевад Лапић и Салих Ботић су за само 100 хиљада динара постали сувласници Мјешовитог предузећа ПАКЕЛ, формираног у фебруару прошле године. У овај колектив они су унијели само 0,09 процената капитала, а ако је судити по причи радника, понашају се као да је читаво предузеће њихово власништво.**

Наиме, радници су данас у бањолучкој влади указали на бројне пропусте у тешењу и присвајању друштвене имовине. Затражили су да државне институције спријече харчење друштвене имовине да се што прије из судског регистра избрише Мјешовито предузеће ПАКЕЛ и да се удруже у Холдинг-компанију „Руди Чајавец" како би поново што прије оживјели производњу телевизора у својим производним халама.

Чланови општинске владе у Бањој Луци су данас обећали несебичну подршку радницима КОМЕЛА. Договорено је да се затражи ревизија завршног рачуна Мјешовитог предузећа ПАКЕЛ за прошлу годину, јер има индиција да су знатна средства из друштвеног предузећа КОМЕЛ отишла у приватне џепове сувласника овог мјешовитог предузећа. Осим тога, више од 800 радника предузећа КОМЕЛ удруженог у мјешовито предузеће не знају ни гдје раде и да ли су уопште у радном односу.

В. ДУБОЧАНИН

РЕАГОВАЊА: Др РАДИСЛАВ ВУКИЋ, ПРЕДСЈЕДНИК РЕГИОНАЛНОГ ОДБОРА СДС БОСАНСКЕ КРАЈИНЕ

ПРЕГОВОРИ ТЕК ПОЧИЊУ

● Подржавамо све опције које неће ићи на штету било ког народа у БиХ, али нећемо никада пристати на унитарну државу БиХ

БАЊА ЛУКА, 19. марта — Изјаву коју су у Сарајеву потписали Радован Караџић, Алија Изетбеговић и Мато Бобан, лидери тријe партнерских странака, није никакав коначан документ. Прави преговори су тек започети, јер ово до сада је било усаглашавање заједничких полазних основа. Међутим, мени лично неке ствари нису јасне. Није ми јасно како ће се уредити заједнички односи у БиХ када је западна Херцеговина практично припојена Републици Хрватској, јер у западној Херцеговини важе закони Републике Хрватске, а и монета је хрватска. Коме то онда они бацају прашину у очи? Никаква унитарна држава БиХ не долази у обзир, па ма ко се за њу залагао, јер Срби у Босанској крајини неће дозволити да у тој држави буду националне мањине. Да будем јаснији, уколико се не створи конфедеративна држава БиХ, Босанска крајина ће бити РЕПУБЛИКА, и она ће се припојити матици СРБИЈИ. Да закључим, подржавамо настојања лидера тријe странака да мирним путем дођу до правичног решења, али нећемо пристати ни на какву унитарну државу БиХ.

С. РИСОВИЋ

GENERAL MUSA BAMAI, KOMANDANT GRUPE SJEVER POSJETIO KORDUN

KOMANDA U TOPUSKOM

TOPUSKO, 19. marta - Juče je na Kordunu u pratnji grupe oficira UN boravio brigadni general Nigerijac **Musa Bamai**, komandant jedinica mirovnih snaga UN koje će biti raspoređene na području Banije i Korduna.

U Topuskom su general Bamai i njegovi saradnici sa predstavnicima civilnih i vojne vlasti Korduna precizno dogovorili o smještaju i rasporedu „plavih šljemova" na području Korduna. **Utvrđeno je da se batalion, sastavljen od vojnika iz Danske, biti razmješten na području Petrinje, Kostajnice i Dvora, a sjedište komande bataljona biće u Kostajnici. Komanda bataljona, koji će pokrivati opštine Sluni, Kranjak i dio Karlovca biće stacionirane u Slunju, a sastav bataljona činiće Poljaci. Nigerijci će biti raspoređeni na relaciji Vojnić - Vrginmost - Glina sa komandom u Vrginmostu.**

Komanda grupe sjever, na čelu sa generalom Bamaiem, koja će objedinjavati područja u zoni odgovornosti navedenih bataljona, nalaziće se u Topuskom.

Juče su komandanti bataljona obišli prve linije odbrane koje su pod kontrolom srpskih teritorijalaca. Na temelju snimljenog stanja ustanoviće se granice koje će štititi mirovne snage, a utvrdiće se i razmještaj četa, vodova i odjeljenja, te precizirati pravci kretanja i kontrole plavih šljemova na ovom dijelu graničnog područja Krajine prema Hrvatskoj.

Lj. ČIČA

U ovom hotelu biće smješteni „plavi šljemovi"

BOSANSKI PETROVAC

POMOĆ IZ ČELAREVA

Pošiljka od pet tona u hrani stigla je u Bosanski Petrovac. Ovu pomoć za izbjeglice iz Hrvatske, koji se nalaze na teritoriji opštine Bosanski Petrovac, poslao je Crveni krst MZ Čelarevo. Predstavnici društvenih i privatnih radnih organizacija iz Čelareva najavili su novu pošiljku u hrani, odjeći i građevinskom materijalu.

M.P.

BANJA LUKA

NADOKNADA ZA SJEČU

Vlasnici šuma na području banjolučke opštine dužni su da na vrijednost neto posječene drvne mase u tekućoj godini po tržišnim cijenama uplaćuju na poseban žiro-račun 10 odsto za reprodukciju šuma, zaključila je opštinska vlada.

Vlasnici šuma će za reprodukciju po kubnom metru neto mase za oblovinu četinara plaćati 750, za hrastovinu 800, bukvu 600, orah 1100 dinara a najmanji iznos 200 dinara predviđen je za cjepanice i oblice mekih lišćara.

Z.P.

U BANJOLUČKOM INCELU

VEĆE PLATE

Na sastanku direktora radnih jedinica INCEL-a i članova Upravnog odbora Dioničarskog društva INCEL odlučeno je da se za protekli mjesec lični dohoci radnicima u masi povećaju za 50 odsto. Iako to neće direktno značiti povećanje i plata za toliki procenat, nego možda će koverte biti deblje za oko 25 odsto, ipak je to dobra vijest za 5300 radnika INCEL-a, jer su do sada plate bile male.

P.M.

?!

JAJCE - U naselju Krezluk zbog jednog šamara bila je podignuta barikada. Naime, Nisret Milić je, u pripitom stanju, zahtijevao od Nedelika Radića da sa njima pjeva, a kada je ovaj to odbio, Milić ga je ošamario.

Kada je čuo šta se dogodilo, Nedelikov otac Gojko je postavio na put barikadu i nije dao nikome da prođe. Tek poslije silnih ubjeđivanja, što je potrajalo nepunih devet sati, Gojko Rodić je oko 22 sata uklonio barikadu sa puta.

D.M.

BOSANSKA GRADIŠKA

STRUČNJACI BEZ PLATA

Radnici Centra za primjenu nauke u Poljoprivredi, koji se nalaze u Bosanskoj Gradišci, od početka ove godine našli su se u bezizlaznoj materijalnoj situaciji. Posljednje dvije godine od kad se raspao sistem AIPK „Bosanska krajina", uglavnom su bili najviše naslonjeni na opštinski budžet. Nažalost, opštinska kasa je sve opterećenija i siromašnija, a poljoprivredni kolektivi nisu zainteresovani za ovu poljoprivrednu službu, jer imaju dovoljno svojih stručnjaka. Stoga je pokrenuta inicijativa da se radnici Radne jedinice Banjolučkog centra za primjenu nauke u poljprivredi, a radi se o tri inženjera agronomije i jednom tehničaru, usmjere u Zemljoradničku zadrugu, Poljoprivredno dobro „Mladen Stojanović", „Plantaže" i „Veletrgovinu".

G.Š.

PLACEVI ZA KUĆE

Ove godine na području mjesne zajednice Hisetaj u Bosanskoj Gradišci uradiće se građevinsko zemljište za 110 placeva za izgradnju individualnih stambenih objekata. Riječ je o placevima u naselju Krošnja, nedaleko od Bok Jankovca. U toku godine na području grada radiće se i na lociranju zanatskih i drugih poslovnih radnji u centru, te u blizini škole „Danilo Borković".

G.Š.

CENTAR ZA MLIJEKO

U selu Brestovčina, na periferiji Bosanske Gradiške ove godine planirano je da se rekonstruiše i adaptira sabirni centar za mlijeko. Predračunska vrijednost ove značajne investicije iznosi više od 23,5 miliona dinara. Ovim ulaganjima stvoriće se uslovi za brže i jeftinije transportovanje mlijeka od proizvođača do prerađivača.

G.Š.

VRGINMOST

TELEFONI ZA HRVATSKA NASELJA

Stručnjaci za telekomunikacije PTT jedinice Vrginmost ovih su dana uspješno okončali još jedan posao. Nakon što su šire područje opštine Vrginmost uključili u telefonski saobraćaj Jugoslavije, koji je ovdje bio u prekidu gotovo tri mjeseca za vrijeme ratnih dejstava - osposobili su za rad automatsku telefonsku centralu u Skakavcu, nedaleko od Karlovca, priključivši je na čvornu centralu u Vrginmostu. Telefonska centrala u Skakavcu inače je bila vezana na glavni centar veza u Karlovcu, no kada je jesenas preduzeće hrvatske pošte isključilo iz telefonskog prometa kompletno područje Korduna i taj je objekt onesposobljen za rad, a telefonske linije u mnogim hrvatskim naseljima ostale su blokirane. Zahvaljujući zalaganju poštanskih radnika iz Vrginmosta prije nekoliko dana opet funkcionišu telefonske veze u Skakavcu, Trebinji, Vukmaniću i još nekim naseljima u neposrednoj blizini Karlovca, gdje živi hrvatsko stanovništvo.

Lj. Č.

NEMA NAFTE I GNOJIVA

Zadnjih dana na području opštine Vrginmost vrše se pripreme za obavljanje proljetnih radova u poljoprivredi. Kako će se proizvodnja pšenice i kukuruza odvijati isključivo u privatnom sektoru, individualni proizvođači se sami snalaze da bi nabavili naftu i umjetno gnojivo neophodno za proljetnu sjetvu i prihranu jesenas zasijane pšenice. Goriva već dugo nema, pa su sada bezbrižni samo oni koji su se još prošle godine, bojeći se nestašica snabdjeli rezervama ove dragocjene tekućine. Umjetnog gnojiva ima u ograničenim količinama po izuzetno visokim cijenama, a uspijevaju ga nabaviti samo najsnalažljiviji putem privatnih veza.

Lj. Č.

ŠIPOVO

KADROVSKA VRTEŠKA

Nigdje se kadrovi ne zadržavaju kraće na svojim izbornim ili imenovanim funkcijama kao u Šipovu, tako da je teško i mještanima znati ko je ko. Nedavno izabrani predsjednik Izvršnog odbora Skupštine opštine Nedo Mandić vratio se u svoj radni kolektiv „Čajavec", a po zahtjevu dobrovoljaca povratnika sa fronta i poslije zaključaka Skupštine opštine i Kriznog štaba, direktorska mjesta su napustili **Zdravko Mitrić** u „Gorici", **Miću Jović** u „Trikou", šef mjesne pošte **Zuhdija Jašarević**, komandir milicije **Makso Savić**, dok je **Špiro Štiklica**, direktor „Vitoroga", uspio da se održi za još neko vrijeme. S obzirom na to da nije ispunio postavljene zahtjeve, vjerovatno će morati ustupiti mjesto nekom drugom.

Dragan Đukić, predsjednik Opštinskog odbora SDS, prihvatio se dužnosti predsjednika Skupštine opštine (stranački zadatak), a **Jovo Bogdanović**, načelnik SJB vrši i dužnost komandira.

Kažu da su pristalice Zdravka Mitrića na području Janja postavile barikade i zahtijevali da direktor „Gorice" ne bude Slobodan Medić, koji je dvadesetak dana bio predsjednik SO.

Krizni štab je našao kompromisno rješenje i predložio da direktor „Gorice" bude **Đule Kvrgić**, što je i prihvaćeno.

D.M.

BIHAĆ

PROIZVODI IZ HRVATSKE

U prodavnice u privatnom i društvenom sektoru na području zapadne Bosne odnedavno iz skladišta gotovih proizvoda prehrambene industrije Hrvatske stižu sve veće količine deficitarnih prehrambenih proizvoda. To se u prvom redu odnosi na široku lepezu proizvoda koprivničke „Podravke". S druge strane aktiviranje nekih linija „Gavrilovića" značajno je poboljšalo snabdjevenost Bihaća, Bosanske Krupe kao i susjednih gradova i većih naselja suhomesnatim proizvodima i svježim mesom.

F.P.

NEMA SJEMENA

Planira se da sezu proljetnu sjetvu u bihačkoj opštini obezbijedi 150 tona sjemena hibridnog kukuruza, 65 tona sjemena ječma, 80 tona sjemena zobi, 360 tona sjemenskog krompira. Međutim, teško da će biti toliko sjemena jer ga i pored skupoće, nema. Prema programu ovogodišnje proljetne sjetve na području bihaćkog regiona, predviđeno je da se zasije nešto više od 44.600 hektara zemlje, od čega 30.000 hektara žitaricama, povrćem 8545 hektara a krmnim biljem 4376 hektara oranica.

F.P.

KLJUČ

PROŠIRENA PTT — MREŽA

Završena je kompletna TT—mreža na području Ključa, pa više nema nikakvih problema oko ispunjenja želja za instaliranje pretplatničkih telefona. U MZ Ribnik proširena je centrala sa 60 na novih 120 brojeva.

Takođe je urađena telekomunikacijska mreža u MZ Sanica. Da se na tome radilo intenzivno, svjedoči i podatak da je položeno i povučeno preko 50 kilometara vazdušnih i posebnih kablova. Sada predstoji dovršenje mreže i početak radova na izgradnji prenosnog sistema u sklopu kojeg je nužno povlačenje optičkog kabla Ključ — Gornja Sanica. U Gornjoj Sanici PTT Prijedor je počeo izgradnju nove poslovne zgrade, koja bi trebalo biti završena ovog proljeća.

Od **Mehmeda Begića**, rukovodioca na održavanju PTT—Ključ, saznajemo da je u MZ Kamičak sa naseljima Behari, Gornji Kamičak, Donji Kamičak te Podovima i Ilidžom (koja pripadaju susjednoj sanskoj komuni) izgrađenu takođe telekomunikacijska mreža.

D. BUVAČ

SKUPLJE STANARINE

— Od 1. aprila stanarine u ključkoj komuni se povećavaju za 61 posto. Odluka je donesena na posljednjoj sjednici IO SO Ključ, a razlozi su poznati — inflacija i revalorizacija cijene stambene površine. To znači da će od sada u prosjeku kvadratni metar stambene površine iznositi 15.75 dinara, a stanarina za dvosoban stan iznositi zavisno od starosti zgrade od 650 (prva poslijeratna izgradnja) do 2.134 dinara (u najnovijoj zgradi).

IO SO Ključ je dao saglasnost i povećanje cijena prigradskog saobraćaja za 35 posto, koju je tražilo ovdašnje preduzeće putničkog saobraćaja.

D.B.

BOSANSKI PETROVAC

AMBULANTA NA TOČKOVIMA

— Nakon nekoliko humanitarnih akcija koje su proveli naši radnici na radu u Švedskoj, juče je iz Geteborga stigla u Bosansku Dubicu nova pošiljka većih količina sanitetskog materijala. Ovih dana kod banjolučkog „Vetproma" uplatiće se izvjesne količine lijekova, a najznačajnije je da je u okviru ove pošiljke stigao ambulantno vozilo tipa „reanomobil", ili popularnije ambulanta na točkovima. To je prvo sanitetsko vozilo te vrste koje je stiglo u ovdašnji Dom zdravlja, a sredstva za njegovu nabavku prikupili su naši zemljaci iz Geteborga i okolnih gradova u Švedskoj. Akciju je organizovalo Muzičko udruženje „Kvinta", a njegovi članovi Blagoje Trkulja, Dragan Bašin i Milan Lakobrija ističu da su u prikupljanju pomoći učestvovali naši radnici zaposleni u ovom dijelu Švedske, koji su porijeklom iz svih krajeva, te da je među darodavcima i dosta Švedana.

LJ. Č.

JAJCE

PODRŠKA SRPSKOJ OPŠTINI JAJCE

U Jajcu je održana prva sjednica Kluba srpskih poslanika, na kojoj je bilo riječi o položaju srpskog naroda u jajačkoj opštini. Srpski intelektualci su dali punu podršku inicijativi za formiranje srpske opštine Jajce, naglasivši potrebu da se posao oko konstituisanja organa i same skupštine opštine što prije privedu kraju.

Veliki broj privrednika i privatnih preduzetnika dao je podršku formiranju srpske opštine Jajce.

D.M.

U VELIKOJ KLADUŠI

PRVA PRIVATNA MLJEKARA

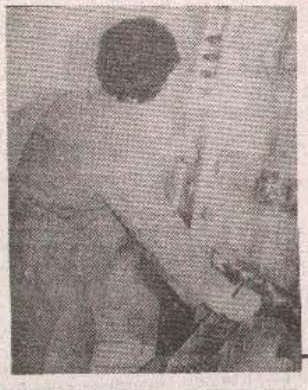

Dobre zarade zaposlenih u „Mljekoproduktu" u Velikoj Kladuši

VELIKA KLADUŠA — Prva privatna mljekara u Bosanskoj krajini s uspjehom radi u Velikoj Kladuši. Privatna mljekara „Mljekoprodukt" vlasništvo je udruženih privatnika braće **Huselna, Seada i Envera Alibabića, Ethema Veladžića i Zdravka Bubala** iz Velike Kladuše. Mljekara je počela da radi krajem prošle godine. 11 zaposlenih radnika dnevno proizvodi 2.000 litara mlijeka.

Dobra organizacija i unaprijed određene cijene mlijeku donose sve uspješniji rad u ovom privatnom preduzeću.

Direktor preduzeća je diplomirani tehnolog Sead Alibabić.

Namjera nam je da proizvodnju proširimo, jer su kapaciteti takve da se može proizvoditi i do 4.000 litara pasteriziranog mlijeka, a proizvodi se još jogurt i sir. Dobro funkcioniše i otkup mlijeka na području opština Cazina i Velike Kladuše.

Radnici u proizvodnji zarađuju više od 15.000 dinara mjesečno, a isplate zarada su redovne, kažu u „Mljekoproduktu" u Velikoj Kladuše.

B. VASILJEVIĆ

BOSANSKA KRUPA

LOKALI U HOTELSKIM SOBAMA

Bosanskokrupski hotel „Stari grad" dospio je bio u tešku finansijsku krizu. Gostiju nema, promet opao, pa je sve vodilo ka zatvaranju ovog objekta. Izlaz su ugostiteljski radnici potražili u izdavanju hotelskih soba u starom dijelu hotela privatnicima za otvaranje lokala.

Izdali smo 30 soba u starom dijelu hotela za kancelarije privatnicima koji su otvorili firme. Naplaćujemo kiriju, a njihovi poslovni partneri i osoblje su gosti u našem hotelu, kaže upravnik hotela Rajko Latinović.

B.V.

PAKETI ZA IZBJEGLICE

Međunarodna pomoć za izbjeglice u Bosanskoj Krupi još nije prevezena iz Sarajeva u Bosansku Krupu. U Crvenom krstu Bosanska Krupa su nam rekli da za prevoz nemaju para i da paketi i dalje čekaju u Sarajevu.

Miodrag Čulibrk, vlasnik privatne radnje „Sporting" u Bosanskoj Krupi priskočio je u pomoć, ponudivši uslugu prevoza paketa za izbjeglice.

Dogovorio sam sa „Krupatransom" iz Bosanske Krupe da se iz Sarajeva o mom trošku preveze oko 260 paketa i veći broj čebadi namijenjene izbjeglicama. Pored toga odlučio sam da svu robu u mojoj prodavnici dajem izbjeglicama za 20 odsto jeftinije - kaže Čulibrk.

B.V.

ČELINAC

STOP ZA NEPLATIŠE

U upravi društvenih prihoda u Čelincu suočeni su sa teškoćama naplate poreza i doprinosa od poljoprivrednih obveznika i samostalnih zanatlija. O tome ukazuje i podatak da su iz ranijih i prošle godine poreska dugovanja dostigla devet miliona i 374 hiljade dinara. Među neurednim platišama ima dosta onih koji rade u drugim republikama.

I pored teškoća naplata poreza od samostalnih poslodavaca ostvarena je sa 73.4 procenta u odnosu na plan. Stanje naplate poreskih obaveza od poljoprivrednika je više nego zabrinjavajuće. Naplata je ostvarena samo 43 odsto.

Među poslodavcima ima i onih koji pokušavaju izbjeći plaćanje poreza na promet i druge obaveze. Zbog toga je prošle godine kažnjeno 277 vlasnika trgovinskih, ugostiteljskih i drugih radnji, a pooštrene su i druge kaznene mjere i sankcije.

S.M.

BOSANSKI PETROVAC

SRPSKO DRUŠTVO „PROSVJETA"

— Srpsko kulturno-prosvjetno društvo „Prosvjeta" formirano je u Bosanskom Petrovcu. Održalo je konstituirajuću skupštinu na kojoj su usvojeni normativni akti, program rada, izabrana radna tijela i Izvršni odbor, a za predsjednika Izvršnog odbora izabran je profesor doktor **Milan Dragičević**, a za sekretara Izvršnog odbora izabran je diplomirani pravnik **Mićo Budimir**. U svom programu rada „Prosvjeta" će u ovoj godini izdati prigodnu publikaciju o razvoju osnovnog školstva od vremena kada je mis Irbi 1884. godine otvorila prvu osnovnu školu pod nazivom Komunalna škola.

M.P.

KOTOR—VAROŠ

BRAŠNO IZ REZERVI

Osim stalnog rasta cijena osnovnim poljoprivrednim proizvodima, u posljednje vrijeme su uočene nestašice nekih artikala. Prisutne su teškoće u nabavci brašna, šećera i ulja. Nestašica ove robe se osjeća u društvenim i privatnim prodavnicama.

Radi poboljšanja snabdjevenosti ovih dana je najveći kotorvaroški snabdjevač TP „Trgoprom" oglasio uplatu brašna iz robnih rezervi. Brašno tip-850 ponuđeno je iz rezervi po cijeni od 33 dinara po kilogramu, što je za 17 dinara niža cijena od one koja je nuđena u nekim prodajnim objektima.

D.K.

SKUPLJE MESO

— Postalo je normalno da se gotovo svake sedmice povećavaju cijene mesa. Od prošlog utorka u mesnici kotorvaroške ZZ „Napredak" cijene su ponovo povećane u prosjeku za 25 odsto. Nova cijena teletine sada iznosi 1000 dinara, junetine 750, a kilogram faširanog mesa staje 950 dinara.

Posljednje povećanje mesa je uslijedilo zbog slabe ponude stoke na kotorvaroškoj stočnoj pijaci, što je posljedica osiromašenja stočnog fonda u ovoj opštini, cijena mesa će zbog slabe ponude stoke i dalje rasti. I pored toga, meso se dobro prodaje, ali potrošači s niskim primanjima su u mesnicama sve malobrojniji kupci.

D.K.

JAJCE

MILICIJA ČUVA IZVOR

— Već mjesecima traje proizvedena nepravdan strah stanovnika jajačkog naselja Podmilačke od daljeg korištenja vode za piće sa izvora Rasnik. Nezadovoljstvo je došlo do vrhunca nedavno kada se pedesetak mještana ovog naselja zaputilo pred zgradu SO Jajce da sami potraže pravdu, jer su sva njihova ranija upozorenja o štetnosti otpadnih voda iz postrojenja „Energoinvestove" tvornice aluminijskih točkova ostala samo mrtvo slovo na papiru. I pored mnogih obećanja tvornica, protiv čijih ogorčenih mještana i dalje radi ispuštajući u izvor elemente šestovalentnog kroma. Radi se o kancerogenoj materiji. Sastanak je izgleda urodio plodom, jer će ubuduće ovom problemu kojim nije samo problem mještana Podmilačke, osim ostalih brinuti patrole milicije SJB Jajce, predstavnici rezervnog sastava [illegible] mješanog zapovjedništva.

D.Z.

PRIJEDOR

ŠTRAJK SE NASTAVLJA

Već četvrti dan u prijedorskim osnovnim i srednjim školama nema nastave, jer su se prijedorske škole uključile u republički sindikalni štrajk.

Njihovi zahtjevi su gotovo identični zahtjevima sindikatnog rukovodstva osnovnog i srednjeg obrazovanja u republici, tom razlikom što Prijedorčani imaju neke dodatne. To se prije svega odnosi na uvećavanje LD, tako da bi prosječna profesorska plata već u ovom mjesecu trebalo da iznosi 20 hiljada dinara, a kod nastavnika 14 hiljada dinara. Da bi se taj zahtjev ispunio, potrebno je da Vlada BiH prikupi više od 1,2 miliona dinara, odnosno dvije trećine više nego što je ponudila za rješavanje štrajkačkih problema. Prijedorčani takođe zahtijevaju da se obrazovanje ubuduće finansira iz budžeta, a iz opštinske vlade ih upućuju na sigurniji model finansiranja od sadašnjeg, na taj način što se ne bi finansiralo školstvo iz LD već iz poreza na promet pošto 70 posto poreza na promet iz opština odlazi u republiku. Takođe jedan od zahtjeva je da se ubuduće riješi način finansiranja tako da se svakog mjeseca tačno zna odakle će se i na koji način finansirati LD nastavnika i profesora.

R.M.

САВЕЗНО ВИЈЕЋЕ СКУПШТИНЕ ЈУГОСЛАВИЈЕ О ЗАВРШНОМ РАЧУНУ БУЏЕТА ФЕДЕРАЦИЈЕ

Завршни рачун на „поправном“

• СДКЈ је констатовала „да је било незаконитости у коришћењу савезних пара“, затим, да приликом контроле „није успостављена неопходна сарадња са савезним извршним вијећем“ и да „за неке одлуке није било покрића“, прије свега за давање средстава из буџетских резерви за ДД Јутел

БЕОГРАД, 19. марта (Танјуг) — Савезно вијеће Скупштине Југославије, са закашњењем од годину и по дана, због сумњи да је било незаконитог коришћења новца у буџету федерације за 1990. годину, одложило је усвајање завршног рачуна савезне благајне. Делегати су задужили Службу друштвеног књиговодства Југославије (СДКЈ) да у року од петнаест дана савезном парламенту достави нови извјештај о контроли завршног рачуна савезних органа и организација које се у потпуности или дјелимично финансирају из буџета. Тек на основу те информације, на сједницама надлежних радних тијела, а касније и на сједници Савезног вијећа, одлучиваће се о судбини завршног рачуна.

Пред делегатима тог скупштинског вијећа јуче се нашло неколико сасвим контрадикторних извјештаја о томе како се поступало са федералним новцем.

СДКЈ је констатовала „да је било незаконитости у коришћењу савезних пара“, затим, да приликом контроле „није успостављена неопходна сарадња са савезним извршним вијећем“, и да „за неке одлуке није било покрића“, прије свега за давање средстава из буџетских резерви за Д.Д. Јутел.

Буџетска инспекција није нашла неправилности у додјели новца корисницима савезне касе, док се у једном „папиру“ савезне владе негирају налази СДКЈ.

Делегати се, логично, нису могли опредјељивати.

Одбор за народну одбрану подржао је извјештај СДКЈ и захтијевао одлагање расправе, а матично радно тијело-одбор за буџет федерације предлагао је да се завршни рачун усвоји, и да потом савезна влада предузме мјере заштите средстава федерације која су дата као позајмица 1990. године, као и да се на одговарајући начин обезбиједи новац који је дат Јутелу и неким другим предузећима и установама.

УКЛОЊЕНЕ БАРИКАДЕ КОД МОСТАРА

Живот се нормализује

• Уклањањем барикада живот у Мостару се нормализује, а избјегнути су и пријетећи оружани сукоби на етничкој основи,

МОСТАР, 19. марта (Танјуг) — У Мостару је јутрос са жељезничке пруге и магистралног пута према Јадранском мору уклоњено десетак барикада. Томе је претходио синоћни договор лидера националних партија СДС, ХДЗ и СДА с представницима Министарства унутрашњих послова Босне и Херцеговине о, прије свега, кадровским питањима у Центру служби безбједности и Станици јавне безбједности Мостар. Договором биће удовољено захтјевима СДС Мостара и демонстраната на барикадама за пропорционалном заступљености српских кадрова у поменутим органима безбједности у Мостару.

Уклањањем барикада живот у Мостару се нормализује, а избјегнути су и пријетећи оружани сукоби на етничкој основи. Наиме, у посљедња три дана, када су подизане барикаде, било је и пуцњаве између појединих градских квартова у којима претежно живе Срби и Муслимани.

Избјегнуте су и несагледиве штете у привреди у цијелој БиХ. Јер, биле су блокиране главне жељезничке и друмске комуникације у тој републици. И због ових тродневних прекида саобраћаја штете су велике и тешко надокнадиве.

ПРЕМА САОПШТЕЊУ НАРОДНЕ БАНКЕ ЈУГОСЛАВИЈЕ НОВЧАНИЦЕ ОД 100 МАРАКА

И даље у оптицају

БЕОГРАД, 19. марта (Танјуг) — Према обавјештењу Народне банке Југославије старе новчанице од 100 западнонѣмачких марака и даље су у оптицају.

Рок за њихово повлачење још није утврђен, али је извјесно да ће то бити урађено тек када Централна банка Њемачке пусти у оптицај нове новчанице од 500 и 1000 марака, јавља Секретаријат СИВ—а за информације.

АПЕЛ ДЈЕЧИЈИХ ПСИХОЛОГА ИЗ БЕОГРАДА

Младима је потребна помоћ

• Млади се не могу „уразумити“ репресијом, њих треба саслушати, схватити их и помоћи им, каже се у апелу дјечијих психолога из Београда

БЕОГРАД, 19. марта (Танјуг) — Млади се не могу „уразумити“ репресијом или игнорисањем. Њих треба чути и схватити озбиљно, упозорава у апелу група дјечијих спихолога из Београда

„Рат, сиромашење друштва у економском културном и моралном погледу, распад система вриједности, хаос у сфери политике, образовања и запошљавања превасходно погађају младе. Бесперспективност уз стално присутну пријетњу да могу бити позвани у рат, дају им право да прозову одрасле који су одговорни за овакво стање ствари“, оцјењују психолози.

Отписивање права младима на изражавање сопственог става, ма какав он био, и тврдњом да су млади изманипулисани, проблеми због којих су они изашли на Теразије не само да неће бити ријешени него ће се, напротив увећати, наводи се у апелу у којем се подсјећа да је Југославија 1989 године потписала конвенцију о правима дјетета и тиме преузела обавезу да обезбиједи заштиту тих права кад год су она угрожена.

Сходно тој конвенцији дјеца, између осталог, имају право на слободу изражавања која обухвата и слободу да тражи, прима и даје информације и идеје свих врста.

СИВ О МИРОВНИМ ОПЕРАЦИЈАМА УН

Плави шљемови 25. априла

БЕОГРАД, 19. марта (Танјуг) — Савезно извршно вијеће на данашњој сједници, предсједавао Александар Митровић, позитивно је оценило досадашње ефекте почетка мировне операције снага Уједињених нација за заштиту и утврдило амандмане на нацрт споразума о статусу УНПРОФОР-а у нашој земљи, саопштава Секретаријат СИВ-а за информације.

Савезно извршно вијеће и овом приликом истиче да све стране у сукобу треба до краја да испоштују преузете обавезе о поштовању примирја, како би „плави шљемови“ могли 25. априла да преузму своју одговорност за очување мира на територијама под заштитом Уједињених нација. У том склопу, Савезно извршно вијеће је указало на значај разговора око уређења односа у Босни и Херцеговини и поново констатовало да само договор сва три народа, без мајоризације, може довести до разрјешења кризе у овој републици на миран и демократски начин.

БОСАНСКИ БРОД

Мирна ноћ

БОСАНСКИ БРОД, 19. марта (Танјуг) — Протекла ноћу у општини Босански Брод, кризном подручју Босне и Херцеговине, била је мирна. То потврђују у Станици јавне безбједности Босански Брод и Центру за обавјештавање.

У кризном штабу недавно проглашене српске општине Босански Брод такође саопштавају да је ноћ била мирна. У овом штабу истичу да ће у потпуности поштовити договор о апсолутном прекиду ватре

ВОЈВОДИНА

Јењава епидемија грипе

НОВИ САД, 19. марта (Танјуг) — Епидемија грипа која је захватила Војводину постепено јењава — изјавио је данас Тањугу директор Завода за епидемиологију у Новом Саду професор др **Бориша Вуковић.**

Све војвођанске општине су у протеклих мјесец-два дана биле захваћене вирусом „А-2 пекинг“, а од ове карактеристичне зимске болести обољело је око 68.000 Војвођана.

Међу обољелима више од половине, били су основци и средњошколци, а највећи број грипозних евидентиран је у Новом Саду.

ПРЕД ПРЕДСТОЈЕЋУ ТУРИСТИЧКУ СЕЗОНУ У ЦРНОГОРСКОМ ПРИМОРЈУ

Најскупљи је празан кревет

• Туристички посленици су у праву кад тврде да су овогодишње цијене ниже од лањских, али, као да заборављају да су цепови домаћих гостију кудикамо плићи него прошле године

ТИТОГРАД, 19. марта (Танјуг) — Кад су састављали цјеновнике за овогодишњу сезону, туристички радници на Црногорском приморју као да су калкулисали с платежним могућности неких других а не домаћих гостију, иако је у овом тренутку савршено јасно, а знају се и разлози да не могу рачунати с бројнијом иностраном клијентелом.

У хотелима „Б“ категорије, на будванској ривијери полупансион ће стајати од 43 до 76 марака, а у улцињским хотелима од 32 до 52 марке. Најниже цијене нуди никшићки „Оногошт“, у чијим ће хотелима на мору гости за исте услуге плаћати „само“ 35 до 44 марке.

Цијена кревета у домаћој радиности на будванској ривијери, зависно од категорије изнајмљене собе, креће се од 10 до 15 марака за ноћ.

У Тивту је нешто јефтиније, од осам до 12 марака. Најниже цијене нуде власници кућа за одмор у Улцињу. Ноћење кошта од пет до осам марака.

Туристички посленици су у праву кад тврде да су овогодишње цијене ниже од лањских, али, као да заборављају да су цепови домаћих гостију кудикамо плићи него прошле године.

Зато ће, чини се, само рођетки домаћи гости љетовати на мору. А туристички радници ће, већ по традицији, ако не прије а оно у јуну, схватити да је празан кревет најскупљи.

ГРАНИЦЕ УСКОРО ПОД КОНТРОЛОМ МАКЕДОНСКИХ СНАГА

Територијалци преузимају објекте

• Како саоштава министарство за народну одбрану, очекује се да 21. марта комплетна граница Македоније буде под контролом њених оружаних снага

СКОПЉЕ, 19. марта (Танјуг) — Данашњом примопредајом цивилно војног аеродрома „Петровец“ код Скопља и касарне „Маршал Тито“ у овом граду територијалци Македоније завршавају преузимање војних објеката у Македонији. **Како саоштава Министарство за народну одбрану, очекује се да 21. марта комплетна граница Македоније буде под контролом њених оружаних снага.**

Према македонском Министарству за одбрану око 90 одсто војних објеката у тој републици је сада у рукама територијалаца. Приликом преузимања објеката, југословенска застава замјењује се македонском.

Упоредо са примопредајом војних објеката, ствара се и будућа македонска армија. За начелника главног штаба оружаних снага Македоније, указом предсједника Републике **Кире Глигорова,** именован је генерал — мајор **Митре Арсовски** Према Министарству за народну одбрану, први регрути нове војске треба да буду позвани средином априла.

ЈЕРМЕНИЈА

Заведене економске мјере

ЈЕРЕВАН, 19. марта — Јерменија је данас увела ванредне економске мјере због блокаде коју проводи Азербејџан, прекинувши све изворе снабдијевања енергијом, јавља Ројтер.

Електране ће само два пута дневно, по шест сати, испоручивати електричну енергију домаћинствима и индустријским погонима.

Министарство иностраних послова саопштило је данас да је 100 хиљада тона горива, послатог из Русије за Јерменију, „заробљено" у Азербејџану.

ДЕЛЕГАЦИЈА БОСАНСКОХЕРЦЕГОВАЧКЕ ВЛАДЕ У ТУРСКОЈ

Сарадња са свим републикама

АНКАРА, 19. марта (Танјуг) — Делегација Владе Босне и Херцеговине, коју предводи потпредсједник **Мухамед Ченгић**, наствила је данас у Анкари контакте са турским министрима ресора и привредницима о унапређивању привредне сарадње која између Турске и Босне и Херцеговине износи око 20 милиона долара. Делегацију Владе Босне и Херцеговине коју чини шест министара ресора, примиће данас послије подне и предсједник турске владе **Сулејман Демирел.**

Током јучерашњег дана делегација БиХ је завршила званичне разговоре током којих је турска страна нагласила да ће учинити све што је у њеној моћи да економски помогне Босну и Херцеговину.

Потпредсједник владе Турске **Ердал Инени** током разговора је нагласио да између Турске и БиХ нема спорних питања. Турска жели да унаприједи односе са Босном и Херцеговином, али и са свим другим републикама без разлике, рекао је он.

Босанска делегација се сусрела и са министром иностраних послова **Хикметом Четином** који је поновио да је током југословенске кризе Турска водила „неутралну политику". **Признавање појединих република је дошло након увјерења да се Југославија распада, али сада Турска наставља добре односе са свим републикама, додао је он. Шеф турске дипломатије је нагласио да Турска има добре односе са Србијом, и, говорећи о насљеђу Југославије, рекао да о томе треба да одлуче народи Југославије, без мијешања са стране и без насиља.**

РУПЕЛ УПУТИО ПИСМО МИНИСТРИМА КЕБС—а

Словенија тражи пријем

• У писму министрима КЕБС—а Рупел подсјећа да је Словенија примљена у ову организацију као посматрач и истиче да је Словенију до сада признало више од 50 земаља

ЉУБЉАНА, 19. марта (Танјуг) — Министар спољних послова Словеније **Димитриј Рупел** упутио је писма министрима спољних послова држава чланица КЕБС—а, у коме тражи подршку пријему Словеније у пуноправно чланство те организације.

Жеља Словеније је да се то деси већ на конференцији КЕБС—а која се одржава 23. марта у Хелсинкију, рекао је Рупел.

Рупел у писму подсјећа да је Словенија на недавном састанку министара КЕБС-а примљена у КЕБС као посматрач и истиче да је Словенију до сада признало више од 50 држава.

Рупел у том писму понавља став Словеније да је спремна да и даље учествује у мирном разрјешавању југословенске кризе и да доприноси позитивном исходу бриселске конференције о Југославији.

Словенија сматра да је она један од равноправних насљедника бивше Југославије, која је, према мишљењу арбитражне комисије мировне конференције о Југославији, у процесу распадања.

Словеначки министар је посљедњих дана доста песимистички говорио о могућностима те републике да буде ускоро примљена у КЕБС као пуноправни члан. **Спомињао је противљење југословенске дипломатије, односно Србије и Црне Горе, као и резервисан став Сједињених Америчких Држава, упркос томе што се прије неколико недјеља из Вашингтона вратио са убјеђењем да се САД неће противити пријему Словеније у КЕБС.**

НА РАТИШТИМА У ХРВАТСКОЈ

Рањен припадник ЈНА

• Са хрватске стране синоћ је отворена минобацачка и снајперска ватра на село Церић, источно до Винковаца и један припадник ЈНА је рањен, саопштили су војни извори

ЗАГРЕБ, БАЊА ЛУКА, ШИД, 19. марта (Танјуг) — На ратиштима у Хрватској прошле ноћи било је спорадичних сукоба припадника ЈНА и територијалаца са хрватским снагама.

Војни извори наводе да је са хрватске стране синоћ отворена минобацачка и снајперска ватра на село Церић, десетак километара источно од Винковаца. Рањен је један припадник ЈНА. Војска, каже се, није одговорила на напад.

Представници снага Унпрофор и посматрачи Европске заједнице упознати су са синошњим кршењем примирја.

Хрватски радио јутрос није ништа саопштавао о сукобима у околини Винковаца.

Војни извори, као ни извори блиски влади Славоније Барање и западног Срема, нису данас ништа саопштили о збивањима у околини Осијека.

Примирје је, према војним изворима, кршено и на подручју Дубровника, гдје су хрватске снагe у више навратa током прошле ноћи отварале ватру на положаје ЈНА. Армија није одговорила. Нема рањених и погинулих.

Са подручја западне Славоније војни извори нису данас прије подне ништа саопштавали о новим сукобима. Хрватски радио тврди да је армија отварала ватру на Комарево и Суњу, али не наводи детаље о томе.

ДЕЛЕГАЦИЈА ЦРНЕ ГОРЕ У ДАНСКОЈ

Продубљивање економске сарадње

КОПЕНХАГЕН, 19. марта (Танјуг) — Делегација Црне Горе, коју у званичној посјети Данској предводи члан Предсједништва **Светозар Марковић**, данас води у Копенхагену разговоре у парламенту са водећим личностима данских партија.

Сутра ће делегација, како је најављено, разговарати са замјеником министра иностраних послова **Улриком Федершпилом.** Планирана је и конференција за штампу у међународном прес—центру у Копенхагену.

У делегацији су и министар екологије **Михајло Ђурић** и помоћник министра иностраних послова **Љубиша Перовић.**

КИНА ПОЗДРАВИЛА РЕЗУЛТАТЕ РЕФЕРЕНДУМА У ЈУЖНОЈ АФРИЦИ

БИЈЕЛЦИ ПОДРЖАВАЈУ РЕФОРМЕ

ПЕКИНГ, 19. марта (Танјуг) — Кина је поздравила резултате референдума у Јужној Африци, гдје су бијели становници земље подржали реформе предсједника **де Клерка.**

То је правилан избор већине бијелог становништва у Јужној Африци на елиминацији система апартхејда — изјавио је у Пекингу званични кинески представник.

Надамо се, рекао је он, да ће кроз заједничко учешће и активне напоре јужноафричког становништва свих раса бити успостављена јединствена, демократска и расно равноправна нова Јужна Африка.

Кинески представник је истакао да ће елиминацијом система апартхејда Кина нормализовати односе са овом земљом на бази пет принципа мирољубиве коегзистенције.

СВИЈЕТ УКРАТКО

Конференција о Југославији, 1. априла

БРИСЕЛ — Ново пленарно засједање конференције о Југославији под покровитељством ЕЗ биће одржано 1. априла у Бриселу. Како се сазнаје, у Бриселу ће 25. и 26. марта бити настављени преговори између тријe националних странака у Босни и Херцеговини.

Финансирање мировних операција

УЈЕДИЊЕНЕ НАЦИЈЕ — Финансијски комитет Генералне скупштине УН усвојио је синоћ консензусом резолуцију којом се одобрава финансирање мировних снага у Југославији. Комитет је, у ствари, одобрио аконтацију од 250 милиона долара за трошкове плавих шљемова у Југославији који ће, према предвиђањима, укупно износити 616 милиона долара у наредних годину дана.

ДЕЛЕГАЦИЈА СПО У БОНУ

БОН — Делегација опозиционих посланика у Скупштини Србије допутовала је синоћ у Бон, гдје ће у наредна два дана водити разговоре о српско—њемачким односима. У делегацији су посланици Демократске странке **Драгољуб Мићуновић и Зоран Ђинђић, као и Слободан Ракетић и Милан Миковић** из Српског покрета обнове. Њих ће у петак примити и шеф њемачке дипломатије **Ханс—Дитрих Геншер.**

УКРАЈИНА УКЛАЊА НУКЛЕАРНЕ РАКЕТЕ

МОСКВА — Украјина ће наставити да уклања нуклеарне ракете са своје територије — изјавио је синоћ руски предсједник **Борис Јељцин** приликом сусрета са лидерима парламентарних фракција руског парламента. Јељцин је рекао да је о томе добио гаранције од предсједника Украјине **Леонида Кравчука.**

У РУМУНИЈУ ИЗ МАЂАРСКЕ

Стижу илегалне пошиљке

БУКУРЕШТ, 19. марта (Танјуг) — Више од десет хиљада пријава за Мађарску Радикалну партију са сједиштем у Будимпешти недавно је илегално унесено у Румунију и разаслато на адресе припадника мађарске мањине у округу Муреш у Трансилванији. Директор пошта округа Муреш је изјавио националној агенцији „Ромпрес" да надлежни испитују како су пошиљке заобишле уобичајену процедуру и стигле на назначене адресе са непоништеним маркама, без печата румунских и мађарских пошта.

Према румунским прописима, све пошиљке из иностранства прво долазе у централну пошту у Букурешту, одакле се шаљу централним окружним поштама и тек затим испоручују на назначене адресе.

Директор мурешких пошта је рекао да је, поред чињенице да је у пошиљкама био „недозвољени штампани материјал", румунска пошта је том илегалном акцијом изгубила најмање 1.2 милиона леја /око 6000 долара/.

У СКУПШТИНИ СРБИЈЕ СЕ ПРЕДЛАЖЕ

Дезертерима забранити повратак

БЕОГРАД, 19. марта (Танјуг) — Због бројних приједлога посланика да се нека питања разматрају по хитном поступку, скоро два часа прије подневног дијела сједнице српског парламента, потрошено је на утврђивање дневног реда.

Интересовање су изазвале двије потпуно супротне иницијативе. Једна у којој **Андраш Агоштон** тражио да се грађанима Србије који су напустили земљу због ратне опасности упути јавни позив да се врате, а друга посланика **Ратка Ристовића и Љубомира Новковића да се лицима која су избјегавала војну обавезу потпуно забрани повратак у земљу. Оба приједлога су, међутим, одбијена. Министар одбране Марко Неговановић** објаснио је да доношење акта о амнестији војних обвезника, што се заправо у првом случају тражи, нису у надлежности републичких већ савезних органа Републичка влада, како је рекао, не може донијети одлуку ни да се војним обвезницима забрани повратак у земљу.

СДП БИХ О БУДУЋЕМ УРЕЂЕЊУ РЕПУБЛИКЕ

Преседан незамислив у Европи

САРАЈЕВО, 19. марта (Танјуг) — Посљедњи споразум о будућности Босне и Херцеговине под покровитељством Европске заједнице показује да се на искључиво националном принципу, што је преседан незамислив у Европи, не може конституисати ни функционисати модерна демократска држава. Ово је данас оцијенио политички савјет Социјалистичке демократске партије Босне и Херцеговине.

Узурпирајући право грађана, народа, парламента и легитимних државних органа, новоста непознатих у европској пракси, како стоји у саопштењу Савјета СДП, покушавају подијелити и разградити републику, не питајући грађане и катастрофалне посљедице таквих потеза.

TU OKO NAS

ŽIVOT JE NEGDJE DRUGDJE

● U sjenci plakata, transparenata, zastava ostao je transparent kojim se poziva na borbu protiv raka i to kao prijava, potrošena krpa jer za novi, očigledno, nije bilo para

Banja Luka može, mnogo, pa i u jednom danu biti domaćin za dva mitinga. Može obezbjediti i to da svak kaže svoje i da se sve završi u redu.

Međutim, u sjenci ovih i onih, ranijih, a po svoj prilici i budućih mitinga ostaje — život. Primjer za „podršku" ovoj tezi je i transparent razvučen kod hotela „Palas", u sred Banje Luke.

Na tom transparentu je „označena" akcija borbe protiv raka. Akcija bez premca, akcija s razlogom i povodom. Ali, što vjetar, što dotrajalost, što naša stvarnost ili sve to skupa bilo je dovoljno da se sadržaj tog transparenta na platnu jednostavno nije mogao pročitati.

Od jedne humane, razložne i prijeko potrebne ideje, borbe protiv teške bolesti ostala je prijava krpa obješena preko glavne banjolučke ulice. Život je otišao nekim drugim ulicama s razlogom zaobilazeći životna pitanja. Neki drugi život ili neka druga istina. Trenutno aktuelna istina. Život trenutni, (privremeni!?) aktuelni očigledno i neumitno potiskuje stvarni. Ko još, u ovom vremenu, ima volje, razboritosti i energije da se bori protiv raka. Kome je još do borbe protiv ove bolesti kad je druga pošast odnijela i odnosi živote i zdravlje. Rak, očigledno, kao i borba protiv ove bolesti zanima bolesne, njihove porodice i ljekare. Društvo, zabavljeno nekim sasvim drugim brigama ostalo je posve po strani prepuštajući ljekare i one koje je ova nevolja zadesila same sebi.

Slično je, makar po određivanju značaja stvari i jedno iskustvo, jedna sudbina iz Glamoča. Tamo, kao što je poznato, „iz političkih razloga" jedna djevojka ne može otići u Livno na životno potrebnu dijalizu. Nekom je preča politika od života.

Nije li, zaista, život negdje drugdje? Nije li, svakom od nas, prateći karavan sa lijekovima koji su u Bosnu i Hercegovinu stigli iz bijelog svijeta osim radosti, jer će ljekovi nekom pomoći, bilo i otužno slušati sve to shvatajući da smo zaista došli do te tačke kad nam je solidarnost bogatih i razumnih neophodna i u ovoj situaciji.

Da li je zaista bitno kako se zove i kojem narodu pripada bolesna djevojka u Glamoču ili bi razumnim ljudima moralo biti dovoljno to što je bolesna i što joj je ljekarska intervencija neophodna. U životu koji živimo očigledno je da je najpreče ime i prezime. Život nije bitan.

A. KASIPOVIĆ

MARTOVSKE NESTAŠICE NOVCA

DINARI NA PREPAD

● Mart je potvrdio vezu između straha i novca ● Bosna i Hercegovina treća na spisku za snabdijevanje novcem ● Nestašice ima i u Srbiji ● Banja Luka ostala po strani martovskog novčanog haosa

Dinarski promet redovno dobija pojačanje iz štamparije, ali potrošnja, nesigurnost i panika jednostavno gutaju novac. Strah to posebno radi, a to su posljednje tri sedmice odlično pokazale kada se i tamo gdje razloga nije bilo podizalo sve do zadnjeg dinara. Pa su i iz onih mjesta gdje je novčana situacija trebalo da bude „pod kontrolom" stizale vijesti o praznim trezorima.

To je ono vrijeme kada štednja seli u nepoznate pojmove, kad se sve češće potpisuju čekovi i drugi papiri o podizanju para, kad je sigurno samo ono što je na oku. A ne kaže se tek tako da su strah i novac u jednoj vezi koja nikada ne miriše na dobro. Mart je tu vezu potvrdio, a dokle smo potonuli vrlo dobro govori to što je za nas ohrabrujuća vijest postala — nema krize, stižu novi paketi para.

Banja Luka je na neki način ostala po strani tog martovskog novčanog haosa. Redova pred šalterima nije bilo, para bar za sada ima dovoljno, gotovinske isplate su, doduše, uvećane, ali to je još „u granicama normale". Kaže se, naime, da je to normalno, jer se ti povećani iznosi povezuju se užasnim poskupljenjima i potrošačkom groznicom koja uvijek prati inflaciju.

Što se tiče svježih novčanih paketa u Banjoj Luci se od upućenih ljudi mogu čuti izjave o trećem prioritetu. Bosna i Hercegovina je, na spisku za snabdijevanje novca treća — poslije Srbije i Crne Gore. Iza ostaje još samo Makedonija gdje je dinarska nestašica postala normalna stvar.

Ali ni oni prvi sa spiska nisu imuni na „lov na dinare". I kod njih su u nekim bankama gotovinske isplate ograničene. Nestašica dinara objašnjava se podizanjem devizne štednje u dinarima, ali i nepovjerenjem dinarskih štediša u banke. Ne vrijedi što je još krajem decembra kada je počela zamjena novca u promet pušteno mnogo više papira od zatečenog stanja i što se od tada redovno povećava ta količina.

L. M.

U VRBANJI

MIRIS OBIČNOG ŽIVOTA

Po sunčanom, ali hladnom danu u Vrbanji oko 11 sati, na glavnoj ulici, nema prolaznika.

Mustafa Mahmutović

Ajša Mehmedović

Goran Četojević

Ruvejda Đulović

Samra Heldić

Suada Handan

Tek poneko užurbano ide iz svog u drugo dvorište.

Ne čuje se dječija graja, đaci su u školi. Dokoni penzioneri stoje u grupi i pričaju. Starije žene čekaju autobus. Ništa se ne dešava. Kao i obično. Monotonija. Kafići prazni. Kao i uvijek u ovo doba dana. Pričamo s rijetkim prolaznicima.

— Ma nema ništa u Vrbanji. Baš ništa što bi mlađem i starijem svijetu godilo. Evo, ja sam penzioner. Ubi me dosada. Rijetko idem u grad iako je prevoz dobar. Ima ovih taksija, ali i autobus često naiđe. Prodavnica ima, piljara na svakom ćošku, mesara legalnih i onih drugih još više. Kafane, ko što su sad prazne, takve su i naveče. Omladina ide u grad. Nemaju diska, kina, društvenog doma. Nemaju ništa, a mi penzioneri, ako ne odemo naveče na sijelo, dan nas prođe uz televizor. Da imam pare, ja bih izgradio dom, napravio pravu mjesnu zajednicu sa svim mogućim pogodnostima. Da se ne sastajemo ovako po ogradama i dvorištima, priča **Mustafa Mahmutović**, penzioner.

Ajša Mehmedović kao i svaka domaćica žali što Vrbanja nema samoposlugu, mini—pijacu, što se za kupovinu većih kućnih stvari mora u grad. Ni ona se ne žali na prevoz. Uglavnom sve štima, ali kako reče, ne bi iz Vrbanje nigdje da ima ono što nema—apoteka, društveni dom, prava baraka za mjesnu zajednicu...

— Na prevoz, snabdijevanje nemam primjedbi. Na odnose sa komšijama takođe. Iako je ovdje uglavnom muslimanski živalj, svi se lijepo slažemo. Nisam do sada čuo ružnu riječ ni od koga. Jedini zajednički problem je što nikoma nema kanalizaciju, što zbog jedne table ondola idemo u grad, što u slučaju ljekarske noćne intervencije moramo u hitnu pomoć u gradu, kaže **Goran Četojević**, radnik.

Ruvejda Đulović, domaćica:

— Fino je ovo mjesto. Prevoz do grada je dobar, snabdijevanje životnim namirnicama takođe. Monotonija vlada. Nema kina, nema razonode za mladariju, u društvenom domu smo nekad održavali zabavne večeri, a sad ni barake nema.

— Kao i svim mladima iz Vrbanje smeta mi što nemamo disko, što u kino moramo u grad, što nemamo nekih sadržaja da nas zadrže u mjestu.

— Sve je u Vrbanji lijepo, samo nam nedostatak kanalizacije predstavlja problem broj jedan. Septičke jame su uvijek pune, smrad od „Incela" nas uguši, prelaz preko mosta bez ijedne ograde uvijek je pravi rizik, kaže **Suada Handan**, trgovac.

Ostali mještani Vrbanje sa kojima smo razgovarali rekoše isto. I mladi i stari. Nisu željeli da se predstave ni slikaju. Kako rekoše, nema se šta ružno o Vrbanji pričati. Osim što nedostaje pravi gradski ugođaj. Čini se sve da život ovdje bude što ljepši, ali, malo se šta može učiniti bez para. A njih niko ne daje.

Mediha SAMARDŽIĆ

Snimio: Radivoje PAVIČIĆ

PRVI BANJOLUČKI DJEČIJI KONZUL

DJEČIJI GOLUB MIRA

● Dječiji konzul Banje Luke je desetogodišnja djevojčica Emina Mehmedagić, štićenica Dječijeg doma „Rada Vranješević"

Martovsko sunce ovih dana najviše je obasjalo desetogodišnju **Eminu Mehmedagić**, štićenicu Doma „Rada Vranješević". Osmijeh na njenom licu ne može da se sakrije, jer samo za nekoliko dana ova simpatična djevojčica postaće i zvanično banjolučki dječiji konzul, dječije ambasade Međaši.

— Idem u treći razred OŠ „Jovan Jovanović Zmaj", odlična sam učenica i već pola godine živim u Dječijem domu „Rada Vranješević".

Majka mi je umrla prije sedam godina, a oca se i ne sjećam. Živjela sam kod rodbine, a onda mi nije ništa drugo preostalo nego da pokucam na vrata doma, priča **Emina.**

Činjenica je da je od toliko mališana baš ona izabrana da bude dječiji konzul, prijatno je iznenadila Emina. Uljepšala joj je njene sive dane: svaki dan se budila sa sve većim osmijehom na licu.

— Kako mi ne bi bilo drago. Kad sam čula da se treba birati dječiji konzul, sanjala sam da to budem ja, ali samo sanjala. Sad je to stvarnost.

PROMOCIJA

Sutra će se u banjolučkom Domu kulture održati promocija dječijeg konzulata u 18 sati. Gost večeri je Stefan Milenković, dječiji ambasador, a veliki broj estradnih umjetnika upriličiće prigodan program.

Stvarnost koja se sve više približava, za nekoliko sati i zvanično ću da budem konzul. Radosni su i moji „domci", žele mi što više sreće u „borbi" za dječija prava. Kako su došla ova tužna vremena, i djeca su to najviše osjetila.

Oduzeti su im najbezbrižniji dani djetinjstva, ukradeni snovi, sa nekom sjetom u očima i tugom u glasu priča Emina, i poručuje da će se zalagati koliko to bude u njenoj mogućnosti da djeca budu što sretnija, s porukom.....cijeli svijet nek nas čuje, sreća djeci se duguje"!

OSMIJEH NA LICU: Emina Mehmedagić sa vaspitačicom Nadljom Čeman

N. IVANOVIĆ

Snimio: R. PAVIČIĆ

OD POČETKA GODINE

DESETI BLIZANCI

U matičnom uredu upisivanje blizanaca se nastavlja. Početak mjeseca obilježile su curice, a juče su imena dobili i jedan dječak i djevojčica. To su Benjamin i Snježana Hukić, djeca Gordane i Asima.

Ovo su deseti blizanci koji su u matični ured upisani od početka ove godine.

R.Š.

FORMIRAN FOND ZA STIPENDIRANJE SIROMAŠNIH UČENIKA I STUDENATA

„PETAR KOČIĆ" ZA TALENTE

● Nakon ukidanja Titovog fonda mladi radnici, učenici i studenti ostali bez materijalne potpore ● Učenicima pet a studentima sedam hiljada dinara mjesečno

Opštinska vlađa je nedavno na prijedlog Opštinskog sekretarijata za društvene djelatnosti dala „zeleno svjetlo za formiranje Fonda „Petar Kočić".

Iz njegove kase bi se stipendiralo po pet srednjoškolaca i studenata, odlikaša, čiji su roditelji slabog imovnog stanja.

U prijedlogu budžeta za ovu godinu predviđeno je da učenici mjesečno dobijaju po pet, a studenti po sedam hiljada dinara mjesečno.

Nakon jednogodišnje pauze, kada brigu o siromašnim ali odličnim đacima i studentima nije vodio niko, oni će ponovo dobiti materijalnu pomoć od društva.

Podsjećanja radi, do decembra 1990. godine na nivou republike je postojao Titov fond za stipendiranje mladih radnika i radničke djece, a u Banjoj Luci opštinski fond iz koga su finansirani mladi radnici, učenici, studenti.

Fond „Petar Kočić" praktično nastavlja dobro zamišljenu ideju da se talentovanim učenicima i studentima omogući školovanje jer bez pomoći društva oni to sami ne bi mogli.

Z.P.

PROGRAM SIZ—A STANOVANJA

BEZ IJEDNOG STANA

● Programom Zajednice za ovu godinu prosječna godišnja stanarina projektovana na 19,58 dinara po kvadratu ● U uslovima hiperinflacije sa takvim stanarinama novca nema ni za najnužnije popravke stanova

Programom SIZ-a stanovanja u 1992. godini ne predviđa se stambena izgradnja, jer sa Zakonom o stanovima, na čije donošenje se još čeka, prestaje da funkcioniše samoupravno organizovanje. Program, što ga je uz određene primjedbe usvojio Izvršni odbor, baziran je isključivo na prihodima od stanarine i zakupnina za poslovni prostor i garaže. Sredstva solidarnosti, za razliku od prethodnih godina, nisu uzeta u obzir, jer se doprinos za ovu namjenu od januara ne izdvaja na području banjolučke opštine.

Da bi se mogao ostvariti planirani prihod od stanarina, programom se od 1. jula predviđa povećanje u visini od 62,12 odsto. Na taj način prosječna godišnja stanarina dostigla bi tek 19,58 dinara po kvadratu. Prema opštoj ocjeni Izvršni odbor sa takvim nivoom stanarina, u uslovima hiperinflacije, ni približno se ne mogu pokriti troškovi održavanja stanova, posebno što u ovoj godini prestaje mogućnost finansiranja ovih potreba iz amortizacije stanova. Posljedice toga će sigurno biti katastrofalne, jer novca praktično nema ni za najosnovnije intervencije, a kamoli šta drugo. Na politiku cijena u ovom segmentu SIZ stanovanja međutim, ne utiče samostalno jer su stanarine pod kontrolom Izvršnog odbora Skupštine.

Ono što SIZ može to je da blagovremenije koriguje cijene zakupnina za poslovni prostor i garaže. Iako su ove cijene 1. februara povećane za 190 odsto, po mišljenju Izvršnog odbora, zakupnine su već stigle na niske grane. Stoga je zaključeno da se već od 1. aprila zakupnine za poslovni prostor uvećaju za 120 odsto, a potom mjesečno usklađuju sa rastom troškova života. Prema troškovima života od aprila ravnaće se i zakupnine za garaže.

A.M.

ZABILJEŽENO OKOM KAMERE

ZA LJEPŠI POGLED

Snimio: R. PAVIČIĆ

Dugo vremena ograda oko Kastela izgleda ružno i neuredno. Svojim preraslim granama skriva tvrđavu od pogleda. To je naročito postalo primjetno s prvim proljetnim danima.

Zaduženi za njegu gradskog zelenila, ovih dana, staru ogradu režu podmlađuju, dotjeruju. Sada će i zelene površine oko tvrđave biti privlačnije za šetače a stara ograda neće smetati Kastelu da u potpunosti zarobi naš pogled.

N.B.

KUTAK ZA PENZIONERE

Uz martovsku, i razlika

Uz martovsku penziju biće isplaćena i razlika za februarsko povećanje penzija od 31,76 odsto. Ova razlika neće biti isplaćena onim penzionerima koji su u penziju otišli do 31.12. prošle godine, ali je njima povećana penzija od preko 100 odsto, pa će oni u aprilu dobiti duple penzije. Najavljeno martovsko povećanje penzija zavisi od toga koliko su lični dohoci povećani u februaru.

Ipak regres?

Danas će se na Savjetu Fonda PIO BiH razmatrati i pitanje regresa za penzionere u ovoj godini. Postoje tri prijedloga: po jednom će svi penzioneri dobiti regres od 800 dinara. Drugi prijedlog je da se za najniže i zagarantovane penzije isplati regres po 1200 dinara, a ostali će dobiti po 700 dinara. Treća verzija kaže da će najugroženiji penzioneri dobiti regres u visini od po 1500 dinara, a svi ostali po 650 dinara. Najvjerovatnije da će biti prihvaćena treća varijanta.

Ilustracija: Rajko PUŠIĆ

Problemi, problemi...

Participacija u zdravstvu, priznanice za korištenje građevinskog zemljišta i komunalnu naknadu, roba iz rezervi koja se nigdje ne može dobiti „redovnim" putem, problemi su koji su ovih dana digli na noge članove Udruženja penzionera. Planira se i masovni odlazak pred ambulante, domove zdravlja kako bi odgovorni ljudi shvatili da se „starim ljudima ne mogu igrati".

Odlazak u Opštinu i razgovor sa prvim ljudima vlade, te predstavnika zdravstva nisu donijeli nikakav rezultat. Kako kažu u Udruženju, penzioneri ne mogu da plate boravak u bolnici, cijelu penziju daju za komunalije pa na kraju idu u potragu za robom iz rezervi. A ona, iako stigne, dođe u ruke švercera, privatnika i naravno, osvane u piljarama po visokim cijenama. Pokušaj da se nabavi ugalj preko „Građe" u više rata, takođe je propao. Cijena tone uglja se kreće od devet hiljada do 11, a „Građa" traži pare odmah.

M. SAMARDŽIĆ

IZ BANJALUČKE PIVARE PORUČUJU

OBAVIJEST

Stari željezni most u Trapistima, kod BANAJLUČKE PIVARE zatvoren je za saobraćaj. Preko njega jedino mogu pješaci.

IZ „BANJALUČKE PIVARE„ SVOJIM CIJENJENIM KUPCIMA PORUČUJU DA SE DO NJIHOVOG POGONA MOŽE DOĆI PREKO KLAŠNICA, SLATINE, TRNSKOG MOSTA I PREKO ČESME.

IZ MATIČNOG UREDA

„GLAS" SE PRIDRUŽUJE ČESTITKAMA

ROĐENI

Starčević Danijel sin Ilije i Danice: Barišić Zorana kći Zorana i Božane. Vrga Dajana kći Milana i Draginje: Milovuk Milica kći Miladina i Slavice: Blagojević Draško sin Bogde i Jelene: Marković Darko sin Zvonke i Svjetlane: Bubić Boško sin Sretka i Božane: Hukić Snježana kći Asima i Gordane: Hukić Benjamin sin Asima i Gordane: Sačić Jasmin sin Muhameda i Ehlimane: Božić Ognjen sin Miroslava i Dragice: Popović Vojislav sin Radojice i Milene: Vujančević Dragan sin Anđelka i Jovanke.

„GLAS" SE PRIDRUŽUJE IZRAZIMA SAUČEŠĆA

UMRLI

Hamzić Rasema rođena 1929. godine: Stanković Milica rođena 1940. godine: Šipragić Vidosava rođena 1925. godine; Adžić Leona rođena 1975. godine.

KUDA? KAKO? KADA?

● KINA

KOZARA: ČELIČNI ORAO (američki akcioni) u 16, 18 i 20 sati.

VRBAS: ORAO SMRTI (američki akcioni) u 17 i 19 sati.

U 21 sat - DIVLJA ĆURICA (američki erotski)

PALAS: velika sala - TOTALNI OPOZIV (američki akcioni) u 10,16, 18 i 20. sati.

mala sala - DEVET I PO NEDJELJA (američka drama) u 17 i 19 sati

U 10 i 21 sat - LJUBAVNI MARATON (američki erotski).

„Banja-Luka-film" zadržava pravo izmjene programa.

● MUZEJ BOSANSKE KRAJINE

Stalna postavka. Muzej radi od 10 do 19 sati.

● NARODNO POZORIŠTE

Predstava „UKOKAJ MOG MUŽA" za građevinsku školu u 19. sati.

● DEŽURNA APOTEKA

Noću dežura Centralna apoteka u Ulici Veselina Masleše broj 19. Telefon 12-804

● BIBLIOTEKE

Odjeljenje u Domu radničke solidarnosti kao i ogranak u Mejdanu rade od 7.30 do 19.30 sati. Telefon 34-994

● GALERIJE

UMJETNIČKA GALERIJA

U izložbeno-prodajnom salonu Umjetničke galerije izložba „Akvareli i crteži iz fundusa Umjetničke galerije". Galerija radi od 10 do 19 sati.

UMJETNIČKA GALERIJA „PELAGIĆ"

Zajednička izložba članova Ateljea slikara i vajara RKUD-a

SPOMEN—ZBIRKA DRAGINJE I VOJE TERZIĆ

Nalazi se u Ulici Vladimira Nazora broj 19.

GALERIJA—ATELJE „DACEŠIN"

Nalazi se u Aleji JNA broj 16

● VAŽNIJI TELEFONI

SUP 92, Vatrogasci 93, Hitna pomoć 94, Bolnica 33-725 (stara bolnica), 38-111 (Paprikovac), Autobuska stanica 45-355, Željeznička stanica 31-229, Taksi-stanica 22-222 i 12-330, Inspekcija 32-995, „Elektrobanjaluka" 44-811 i 45-099, Servis za hitne popravke u stanovima (do 15 sati 45-552) i (od 15 sati - 45-404), „Putnik" 43-900, „Kompas" 42-454, „Atlas" 12-810, „Unisturist" 41-576, „Turistbiro" 23-143, „Slavnik-Koper" 31-113, Mladost BiH 39-835, „Kontinental" 35-629.

● POLAZAK VOZOVA ZA (PRIVREMENO)

SARAJEVO: 5.24, 12.30, 18,
MOSTAR I ČAPLJINA: 12,30.
BIHAĆ: 5.00, 9.57, 20.20.
BOSANSKI NOVI: 15.59 (veza za Bihać)

PUTNIČKI VOZOVI:

BOSANSKI NOVI: 5.00, 7.10.
PRIJEDOR 5.00, 71.00, 10.08, 14.40, 19.07.
DOBOJ: 4.25, 7.12, 10.20, 14.45, 22.25

DOLASCI VOZOVA IZ (PRIVREMENO)

SARAJEVA: 9.55, 20.17.
MOSTARA I ČAPLJINE: 15.59.
BIHAĆA: 5.22 12.30, 18.17.
BOSANSKOG NOVOG: 5.29, 21.05.
PRIJEDORA: 6.18, 13.29, 18.46.
DOBOJA: 5.52, 9.28, 13.23, 17.42, 21.56.

● POLASCI AUTOBUSA ZA (PRIVREMENO)

SARAJEVO: 7.45, 12.00, 16.00
MOSTAR: 6.00, 13.00
KRAGUJEVAC: 6.00
SRPSKA CRNJA: 13.00
ŠIBENIK (DO KNINA): 7.30
BEOGRAD: 5.00, 6.00, 9.30, 10.10, 10.15, 12.00, 15.00, 17.30, 23.30.
NOVI SAD: 13.00
BIHAĆ: 5.45, 7.20, 11.00, 13.00, 17.50

NAPOMENA: Zbog situacije u Republici ograđujemo se o tačnosti reda vožnje.

ПОДРУЖНИЦА БАЊОЛУЧКИХ КЊИЖЕВНИКА: НОВА АДРЕСА, НОВЕ КЊИГЕ

СОБА ОД РИЈЕЧИ

● Бањолучким писцима има ко да пише, добили су коначно своју адресу, своју собу гдје ће и они и књига другачије живјети. За само један дан, празнину је испунило пет књига из „Стабла“

Бањолучки књижевници добили су кров над главом: једну собу, у родној кући Веселина Маслеше, у срцу града, „Господској“ улици.

Годинама су чекали јучерашњи дан, којем су претходили договори, преговори, закључци и папири са коначном одлуком власти да се годинама затворена соба од 33 квадрата - отвори. Тачно у подне, 18. марта, ушли су писци, књиге, гости, новинари, пријатељи и представници власти, у простор који се већ тог тренутка доимао већим и ширим. Како је рекао Коља Мићевић, домаћин, поздрављајући присутне „и узак и широк, све зависно од онога како ко гледа и шта се у њему дешава“.

Већ јучерашњи сусрет, обећава много: пуно људи због књиге и ријечи које су искакале из свакодневнице. Пет бањопучких писаца представили су своје нове књиге, у издању Подружнице. Пет књига, истог формата и боје, у библиотеци „Стабло“, а сваки понаособ, у корицама, другачији и свој. **Стевка Козић - Прерадовић** стиховима наставља своју породичну хронику и кроз нову **„Луч времена“, Миленко Стојичић** кроз **„Те(к)стирање читача“** доводи у сумњу наше (пред) расуде о писцима и текстовима, **Ајнуша Хорозовић** у **„Шутњи са прорезима за очи“** види довољно за сусрет са Непознатим, Антоније Ћосић није био присутан, али су његови **„Чудаци мога дјетињства“** и спика рушења бањолучке Реалке добили своје читаче, а **Никола Вуколић** добио нове госте у својој „Кући предака“.

Истог дана увече, писци су опет били у својој соби, гдје је одржан пленум Подружнице. Са њима само један гост из Сарајева, предсједник удружења књижевника БиХ, **Јаков Јуришић.** Говорили су о томе шта је урађено у протеклој години. У вријеме несна и немира сачували су, како је рекао Коља Мићевић, предсједник Подружнице „разум, једностност мисли, прибраност и јединство што мора изазвати поштовање“.

Пратећи „једини упут за свој усуд“ издали су пет нових књига, учествовали на 55 манифестација, стигли покиданим путевима до Сремских Карповаца, Шушњара, Мостара, Козаре, Београда, крупе, за све потрошли мање новца јуче, него што би данас коштала само једна књига. Говорили су о значају покретања „Радозналог Гласа“, договорили се да спријече све оне који би препријечили пут „Путевима“ који у Бањалуци излазе већ четири деценије. Планирају обиљежити животни и радни јубилеј свог члана Месуда Исламовића, промоцијом његовог новог романа. У соби која је „тако дуго живјела празнином“ најављују нове догађаје, нове књиге и нове сусрете са умјетницима и пријатељима

Поздравио их је у свим намјерама **Јаков Јуришић**, предсједник Удружења књижевника БиХ и упознао са великим заједничким послом - формирање синдиката књижевника БиХ. Егзистенцијална питања, правна заштита, стамбена питања, смањење доприноса на ауторске хонораре, издавачка дјелатност - нови су послови синдиката као „књижевничке партије“. Синдикат, како је рекао „неће од некога створити писца, али ће писцу помоћи да лакше живи и ради“.

Исте вечери, чланови Подружнице су гласали да Коља Мићевић и у наредном мандату буде њихов предсједник, замјеник му Исмет Бекрић чланови Предсједништва и Миленко Стојичић, Здравко Кецман и Никола Вуколић, а Љупко Рачић, професионално запослен као секретар Подружнице.

Нада ПУВАЧИЋ

У ВЕЛИКОМ САЛОНУ БАЊОЛУЧКОГ ДОМА КУЛТУРЕ, ОД ДАНАС

Ханду-кићеве графике

БАЊА ЛУКА, 18. марта — У великом салону Дома културе у Бањој Луци отвориће се у петак, 20. марта у 19 сати самостална изложба графика Ирфана Хандукића из Зенице. Излаже двадесет и два дјела, графике рађене у техници дубоке штампе.

Сликар и графичар Ирфан Хандукић је рођен у Бихаћу. Дипломирао је на Педагошкој академији (одсјек ликовна умјетност) у Сарајеву, а затим завршио одсјек графике на Педагошком факултету у Ријеци. Члан је УЛУБиХ-а од 1978. године. Излагао је самостално и колективно на изложбама савремене умјетности. Добитник је више награда за стваралаштво, међу којима је она за сликарство Шестоаприлског салона Зенице 1976. и 1981., те прве награде за графику на конкурсу „Пиво Караматијевић“ Пљевља.

О његовим графикама критичар истиче „Та самосвјест, једничене процесуалности и експресивности гарантује Хандукићевим графичким листовима улаз у континуитету модернистичког дискурса у којем је питање облика истовремено и питање садржине и чији је циљ повезивати и на што субјективнији начин ускладити ове двије ентитете“.

Ј. П.

РЕКЛИ СУ Небојша Радмановић, директор Архива Босанске крајине:

Ко ће финансирати културу?

Прво тромјесечје ове године за већину запослених у култури доноси недоумице о финансирању и различите приједлоге о изворима.

Протекла година није донијела коначна рјешења. **Небојша Радмановић**, директор Архива Босанске крајине, делегат у Републичком јавном фонду културе и одборник у Скупштини општине каже:

— Завршили смо са сумирањем претходне године. У Фонду је усвојен завршни рачун и настављена расправа у комисијама, по дјелатностима. У оквиру разговора предложене су и измјене правилника о критеријима за вредновање програма и резултатима рада. Мислим да тако треба да буде, јер има одређен број организација у култури које и — не раде. Средства за аконтацију организација у култури повећана су за четрдесет одсто у односу на децембар прошле године и одлука вриједи за прва три мјесеца. За јануар су средства добиле професионалне организације. Кад је о Бањој Луци ријеч, остало је неријешено питање финансирања Дома културе. Дјечијег позоришта и аматеризма, који имају средства на нивоу 1990. године. Остају питања — ко ће финансирати културу, хоће ли остати фондови, шта ће бити са аматеризмом и регионалним организацијама?

Што се Архива тиче, појачано се ради на заштити грађе бивших друштвено-политичких организација, некадашњег Савеза комуниста. ССРН и омладинске организације. С друге стране устројавају се евиденције и покушава извршити увид у грађу нових странака које су на власти. На том послу, сусрећемо се са низ проблема...

Ј. П.

ЛИРСКА АТРОЛОГИЈА (IV)

Једна звездана „еурека“

У прошлом прилогу овим астро-лирским размишљањима „увео“ сам у причу Валеријев академски мач, онај за који је велики песник лично дао нацрт да се на њему изведу зодијачки знакови, чиме је необитно одобрио свакоме да о њему, његовом делу, а нарочито о неким догађајима његовог живота, говори и из те перспективе. Зачудо, колико је мени познато, нико се, у првом реду у Француској, није усудио на нешто слично! Пошто се Валеријем углавном баве професори, они се највероватније плаше да би их једно такво, астролошко, тумачење довело у незавидан положај. Што уопште не значи да нису осјетљиви и на та значења!

Тако се догодило да сам ја био први — то бих могао потписати! — који је довео у везу извесне, посебно један тренутак из Валеријевог живота с чињеницом да је он рођен под знаком Шкорпиона, 30. октобра 1871. године! Међутим, да би читалац схватио природу тог довођења у везу, и узбуђења које сам доживео, мора знати да се то догодило пре него што сам знао причу о Валеријевом академском мачу! Ево како се то догодило:

Била је 1971. година, налазио сам се на Корчули, на летовању, са тешком и изванредном обавезом да припремим једно предавање управо за 30. октобар, јер су у „Манаковој кући“ у Београду, водитељи програма тако желели да обележе стогодишњицу Валеријевог рођења! Ја сам се у то време већ свесним и неповратно бавио Валеријем, у првом реду његовом поезијом, а позив да одржим то свечано предавање дожево сам као грандиозну почаст. У то време за мене је Валери био још увек „апстрактна“ чињеница, што укратко значи да сам ја њега доживљавао као некога „изван времена“, као искљученог из овоземаљских збивања. Има песника који тако дејствују и у томе је, тако мислим, њихова изванредна моћ, а та је моћ доказ — критички и теоријски недоказив — њихове вредности. Касније, када изближе упознамо те Богове — јер и то треба постићи — та преходна слика и готово култ уопште не губе снагу коју су имале!

Налазио сам се на Корчули, усред лета, и смишљао своје реченице, желео сам да „убијем своје слушаоце“, да начиним нешто изванредно. Познато вам је да је на Корчули живео наш највећи астролог, Миле Дупор, кога ја тада нисам познавао. Упознао сам га тек годину касније. Али ко ми може доказати да се његов утицај није ширио и на мене — јер Корчула је мали простор — и није ли управо тај утицај — а Миле Дупор је као и Валери рођен под знаком Шкорпиона! — учинио да у једном тренутку, размишљајући о једном загонетном тренутку Валеријевог живота будем топико дрзак и „посегнем“ за његовим, Валеријевим датумом рођења, односно астролошким знаком! Нисам у то време био баш неспретан у тумачењу небеских појава, али то је био први тренутак да сам једног песника, и догађаје из његовог живота, доводио у везу са његовим звезданим порекпом! Био сам „шокиран“ установивши да се управо том астро-чињеницом, да је Валери Шкорпион, могу објаснити разлози који су двадесетогодишњег Валерија принудили да „убије то чудовиште Осећајност“ у себи и да се сасвим посвети — одбијајући Поезију — усавршавању Интелекта! Тако је приступио ономе што сам ја — пред слушатељима у „Манаковој кући“, тачно на Валеријеву стогодишњицу — назвао „откидање шкорпионског репа и усавршавање путем само — уједања, све до пуног сазнања, то оног ступња када Звер постаје Дух, или Змијац, тај усавршени Шкорпион“.

Одржао сам предавање — Валеријеве стихове читали су Рада Ђуричин и Предраг Чавић — и неколико дана након тога отпутовао у Париз, почетком новембра 1971. где је у Националној библиотеци била отворена изложба посвећена Валеријевој стогодишњици. Поред многих изванредних ствари, од рукописа до песникових наочала, угледао сам у засебној витрини и Валеријев академски мач за који до тада нисам знао да на врху свога штитника носи зодијачке знакове! И, изнад тих знакова, разјапљена чељуст Змија-Шкорпиона. Била је то моја велика, а и прва, астро-лирска „еурека“.

Десетак година касније Валеријев академски мач је украден. Поверио ми је то његов већ остарели син Кпод, једне незаборавне вечери која се „препила“ у дубоку ноћ. Да бих превазишао то признање, рекао сам: „Све док се мач не нађе, сматрајте да је у моме поседу!“

А Валери је записао, негдје: „Мач искаче из корица, и тамани!“

Коља МИЋЕВИЋ

ИНДУСТРИЈА СВИЛЕНИХ ТКАНИНА „СВИЛА“ Д.Д. ЧЕЛИНАЦ

ТЕЛЕФОНИ
ЦЕНТРАЛА: 851-253, 851-022
КОМЕРЦИЈАЛА: 851-049, 851-353
ФАКС: 078/851-069

- тканине
- спортске јакне
- тренерке
- модна одјећа

САВРЕМЕНО
ВЕОМА УДОБНО
И ШТО ЈЕ НАЈВАЖНИЈЕ
ЛАКО ЗА ОДРЖАВАЊЕ
АТРАКТИВНО

45% ЈЕФТИНИЈЕ ЗА ГОТОВИНСКО ПЛАЋАЊЕ

ПЛАЋАЊЕ (ПЛАЋАЊЕ ЧЕКОВИМА БАНАКА И ПОШТ, И ВИСА КАРТИЦАМА).
ПРОДАЈНА МЈЕСТА:
- Дисконт у Челинцу, тел. 851-368, локал 161.
- Бутик „Свила“ у Бањој Луци, Ул. В. Маслеше (код Југобанке), тел 11-346
- Продавница пред „Инцелом“, тел. 33-944.

СВИЈЕТ КЊИГЕ

ДЈЕЧАК У БАГДАДУ

(Ирфан Хорозовић: „Илузионистов гроб и лебдећа жена", приповијетке, „Просвета", 1991)

Књига, мастионица и писало Ирфана Хорозовића „спажу" се — школски речено — „у роду, броју и падежу". Још од свога „раног рада", романа „Тапхе или шедрвански врт", Хорозовић конзистентно строји паралелна тројства: Књига — мастионица — писало, с једне и вријеме — путник — лавиринт с друге стране.

Није случајно да се двије приче из књиге „Илузионистов гроб и лебдећа жена", временски удаљене једна од друге, додирују игромиграријом дјевојчица које чарају баразају над својим фантастичним градом („Францускиња") и „накнадном причом", причаријом старога Аладина Тапхе („Прича о багдадској риби"). Управо су дјевојчице из града замка, града-лабиринта и Аладин Тапха који прича, „хиљаду и другу причу" репрезентенти Хорозовићевог приповједачког отиска, литерарног печата. Хорозовићев приповједачки аршин „равна судбине онога који пише, онога који чита и онога који путује. Приповједачки тапог „носи" у себи ову тројицу заведених у троструком лавиринту: у лавиринту времена, лавиринту књиге и лавиринту града. Дјечак, приповједачев „удвојени субјект", на самом почетку своје читалачке авантуре „заплиће" се у лавиринтној мрежи библиотеке. Мјера тога страх-времена проведеног у библиотеци је књига-сат, „Моби Дик", — „можда прва права књига". („Изабрао сам је. Изабрала ме је.") Са причом „Кроз непрекидне ходнике књиге" блиско кореспондира прича „Украдени часовник". Украдени часовник сиромашног Хариса Тапхе, „Пустолова и протухе" удваја се и подудара са дјечаковом „првом правом књигом", „Моби Диком". („И књига је сат"). И дјечак је, бачен, заврћен у бесконачно вријеме библиотеке, такође, „украо" књигу, мјерну јединицу времена библиотеке.

Вријеме (вријеме књиге и читача, вријеме путника и пута) се, у причи „Путник из Ерзерума", „креће уназад". Биографски снимак двојице илузиониста (читача и путника), заштитни њихов знак је онај тавни пешчаник Данила Киша који открива, у засијереном оку гледа, „простор између два људска лица". Прича „Нирбершко јаје" је ех-ото-прича Данилу Кишу. И Кишов илузионист Едуард Сам преплиће се, преображава између та два људска лица пешчаника. Хорозовићева књига је литерарни, пирски протокол многобројних илузиониста осијерених књигом, путем, градовима и причама. Приповједање о времену и није ништа друго него вријеме илузије, како мисли и Аладин Тапха, Шехерзадин „накнадни приповједач", онај који мирише багдадску рибу од земље у тваљсима своје омамљене и расплинуте главе. И сам приповједач, омаљен мастионицом преметнутом у пешчаник и писалом у казаљку — пише на бјелини ноктију „накнадни дневник" (ноћат-сат!).

Приповиједање, писање је увијек боравак у Багдаду, багдадско битисање. Читање и путовање је онда вјечито мирисање „багдадске рибе". Прича увијек лебди на илузионистовом гробу. На пишчевом столу! А књига?"

Да би се одрасло у илузионисту неопходно је, попут дјечака из приче „Кроз непрекидне ходнике књига", поцијепати чпанску карту", и — поразбијати сатове који показују „тачно вријеме". Требало би се држати само за казаљку-оловку-спамку спаса. Јер она — „вас дан тече а извора нема".

Миленко СТОЈИЧИЋ

ФОТОГРАФИЈА

Јасне поруке

• За фотографе из Чешкословачке који се баве излагачком дјелатношћу, може се слободно рећи да се данас налазе у врху ранг-листе у свијету, међу најбољим и најдаровитијим стваралоцима.

За фотографију кажу да је моћно средство изражавања и то је тачно. Јер, она умјесто дугог описа, који ипак не би могао створити о нечему посве тачну представу, на то указује једноставно, убједљиво, без лажирања и монтаже. Човјек је може разумјети на први поглед, брже и боље од писане ријечи.

Фотографске поруке су кратке, јасне, сваком разумљиве. Отуд, у штампи, повременим публикацијама и ревијама, у монографијама, простор дат фотографији често иде науштрб текста: не постоји, наиме, порука која се њоме не може илустровати, поближе објаснити, свести на ниво који је чак и неписменоме разумљив и прихватљив.

Примјера, којима бисмо то могли да илуструјемо, има напретек, али смо се ми овог пута опредјелили за илустрацију стања на примјеру фотографских стваралаца из Чешкословачке, земље која има дугу, успјешну традицију у развоју ове ликовне дисциплине. Аутори и излагачи из ове земље данас су присутни на фотографским манифестацијама у својој земљи, али и широм свијета, гдје просто „купе" награде и признања.

Фотографија **Јиржи Климе** под симболичним насловом „Напор 1", која је излагана и на неколико салона у нашој земљи, најрјечитије говори о могућностима овдашњих стваралаца: њихове фотографије су на високој занатској разини, гранулација сребра такође, избор мотива и начин презентације људске жеље да се успије макар то било у спорту заслужује највишу оцјену. Такмичарка коју је снимио Клима ухваћена у тренутку када упаже надљудски напор да стигне на циљ међу првима, а све то потенцирано извјесном неоштрином и графичком обрадом филма и позитива, свједочи да је фотограф велики зналац посла којим се бави. Осим тога, очигледно је да се овдје ради о аутору и излагачу о коме ће се још говорити и писати.

Јиржи Клима: „Напор 1"

У Чешкословачкој данас постоји читава генерација даровитих стваралаца, неки су нам добро познати јер учествују повремено на фотографским манифестацијама у нашој земљи: **Милан Боровичка, Радек Худик, Франтишек Достал, Ростислав Коштал, Јарослав Кохоут, Платенка Јири, Јурај Фленшер и Зденек Мауер**, учесници су салона као што је „Човјек и море", „Октобарски салон", „Загребачка смотра" итд. **Милан Боровичка и Радек Худик** су, додајмо, лауерати и највиших признања са таквих смотри фотографског стваралаштва.

Душко МОМЧИЛОВИЋ

NAJJEFTINIJI
I NAJBOLJI
IZBOR U GRADU
ZIDNIH I
PODNIH
OBLOGA

ITISONI
TAPISONI
TEPISI
STAZE
PVC TOPLI POD
TOPLING (IMITACIJA PARKETA I PLOČICA)

EURO sint
NA VELIKO - NA MALO
TVRĐAVA »KASTEL« (KAMENA ZGRADA)
TELEFON: 40-065

GARNITURE ZA KUPATILA,
AUTO - PATOSNICE, SJEDALICE

RADIMO od 8-20h

VRŠIMO PORUBLJIVANJE I DOSTAVU
ROBE KUĆI. DAJEMO KREDIT NA ČEKOVE (1 + 2)

REAGOVANJA;

DEMOKRATSKI FORUM OPOZICIJE

SKUPŠTINA — MJESTO ZA DEMOKRATSKI DIJALOG

Podsjećajući da ovaj Forum predstavlja 25 hiljada građana, predstavnici opozicionih stranaka apelovali su na uređivački kolegij pomenutih redakcija da ispoštuju njihovo pravo na „prostor" u informativnim glasilima.

● U saopštenju Demokratskog foruma opozicije Banje Luke se kaže: „Suština našeg razmišljanja je da se sva pitanja argumentovano i demokratski rasprave i odluke donesu u Skupštini kao jedinom pravom i ovlaštenom mjestu"

„Demokratski forum opozicije (sastavljen od SDP, SRSJ i liberala) ocjenjuje kao uspješnu organizovanu šetnju mira na dan 8.3.1992. godine i protestnu šetnju zbog odnosa medija prema opoziciji i vlasti prema mediju organizovanu 15.3.1992. Obje su okupile nemali broj trezvenih i razumnih građana Banje Luke, koji bi, uvjereni smo, mogli razgovarati i postići dogovor na zajedničko zadovoljstvo o svakom današnjem aktuelnom pitanju. Istinski smo pozitivno iznenađeni sastavom ljudi odazvanih organizovanim povodima.

U to ime, u ime održavanja dostojanstvenosti, visokog nivoa kulture u samom činu šetnji, Demokratski forum opozicije zahvaljuje svim građanima - učesnicima prethodne dvije manifestacije.

Posebno apostrofiramo procjenu da je normalan građanin Banje Luke pronašao način, probudio se, iskazuje spremnost i potvrđuje da se sva, pa i „vruća" pitanja mogu rješavati na drugačiji - proceduralno ispravniji i razumniji način, a ne kako to razmišljaju i rade mnogi u nacionalnim partijama. **Suština našeg razmišljanja je da se sva pitanja argumentovano i demokratski rasprave i odluke donesu u Skupštini, kao jedinom pravom i ovlaštenom mjestu.**

U pravilu nemamo namjeru demantovati ničije izjave ili navode, ali ovog puta moramo ispraviti izvještače, posebno banjolučkih medija, da navedeni broj učesnika u protestnoj šetnji 15.3.1992. godine, kao i broj učesnika na mitingu SDS-a, održanog istog dana, nije tačan. Druga šetnja nije bila „šetnja mira", nego protestna šetnja zbog odnosa medija prema opoziciji i vlasti prema mediju, pa takva informisanja smatramo dezinformacijama, a i zlonamjerama.

Nedavnu pretnju gospodina Vukića, predsjednika Opštinskog odbora SDS-a, opoziciji shvatamo kao ortodoksni boljševički metod djelovanja zadnjeg sekretara SK na Medicinskom fakultetu, koji demokratiju vidi tako da svako onaj tko nije s njim automatski je protiv njega i da se s takvim treba razračunati svim mogućim sredstvima. Nije nam poznato da li je to njegov lični stav ili stav SDS-a, ali smo sigurni da bi u svakom slučaju članovi SDS-a trebali konačno razmisliti i ocijeniti izjave nekih svojih čelnika, bar kad to ovi upućuju na račun drugih legalno formiranih partija, kao konstitutivnih dijelova najviše zakonodavne vlasti.

- Demokratski forum opozicije, držeći do kontinuiteta svog djelovanja, a u sklopu osmišljenog programa upozoravanja, protesta i zahtijeva vladajućim partijama za tekući period, poziva sve razumne, trezvene građane i građane dobre volje Banje Luke u ponovnu šetnju na dan 22.3.1992. godine od 11.00 sati na istoj maršruti u znak PROTESTA ZBOG PADA ŽIVOTNOG STANDARDA GRAĐANA I POTPUNO IZGUBLJENOG DOSTOJANSTVA LJUDSKOG ŽIVLJENJA.

Građani, Banje Luke, pridružite nam se bez imalo straha, jer ne činimo ništa što nije u korist normalna čovjeka i svih nas na ovom prostoru zajedno.

Učiteljica Marina

Dočekala ih je u septembru: bulumenta mališana prvačića, „s koca i konopca", obrela se u novoj sredini, sukobila se izvjesnim nastavnim programom, suočila sa teorijom skupova, a sve to uz predispozicije da pobrka pojmove, imenice, glagole, pjesmice i ostalih trista bakrača...

Mladen svakodnevno (i kapom i šakom) dijeli bombone i užinu, **Elmedina** redovno tužaka njega i Ivana, **Rusmir** šeta na vlastitim trepavicama, a učiteljica **Marina** svima im dođe kao neka dobra vila. Naime, niti vuče za uši, niti poteže za kosu, tu i tamo nekoga od ovih đelija smjesti u čošak (tek toliko da mu se ostali nadive).

Prođe tako septembar, protutnja i oktobar, a onda i novembar: svašta nauči ta djećurlija, a nipošto samo ono pa, pa, pa...

Roditelji - a među njima ih je od svake fele - sa respektom prate plodove rada učiteljice Marine. A ona - tek što je prebacila drugu deceniju. Međutim, „njena dječurlija" svakog dana u svakom pogledu sve više napreduju: sintagma „batina je iz raja izašla" pripada vremenu u kojem su rasle dede i bake. Vrijeme učiteljice Marine je ispred ovog vremena. I onda - šok! Trauma!

Nakon šest mjeseci ove idealne simbioze (u kojoj se petice i kečevi smjenjuju zavisno od pokazanog znanja) velevažna uprava osnovne škole (nije važno koje) oduzima djeci njihovu učiteljicu i dovodi drugu. To čine ljudi koji su pedagogiju studirali, metodiku apsolvirali, a sa psihologijom djeteta se suočavaju svakodnevno. Bravo! Ni najmanje ne dovodeći u sumnju osposobljenost i iskustvo druge učiteljice (koja, uzgred, ima i više staža - radnog dakako) valja se zapitati: da li je to baš moralo biti? Naime, djeca su šokirana - neko im je oduzeo „njihovu učiteljicu".

Pa znate li vi, dame i gospodo, što znači **učiteljica?** Dabome da ne znate, jer učiteljica u sistemu vrijednosti tih malih ljudi je na trećem mjestu, odmah poslije **mame i tate.** Ko vas je ovlastio da istjerujete suze na oči Marine i njenih pilića, od kojih neki već danas prijete da više neće ići u školu? Ne zato što je druga učiteljica manje dobra, ili manje stručna, već zato što sve u životu ima svoj ciklus, pa tako i vatreno krštenje prvačića sa tim famoznim prvim razredom osmoljetke. A oduzeti im njihovu Marinu znači ništa drugo nego im uz sve moguće (ne)prilike sjuriti u njihove nevine duše surovo saznanje da rastanak sa Marinom znači pad u zagrljaj idiotske pedagoško-vaspitne birokratije koja će ih gušiti do konca života. Danas pod tim, a sutra pod atributima demokratije, države, prava, režima..

Dirljivo je gledati te mališane kako poslije redovne nastave vratolomno jure da bi se sreli sa učiteljicom Marinom, koja - uzgred - uprkos neospornim radnim uspjesima, nikako da izbori i stalno radno mjesto. Istovremeno, ledena racionalnost gospođe koja, personificirajući upravu škole, bagatelišе ne samo djecu nego i njihove roditelje koji su spontano željeli svojoj budućnosti (dakle djeci) osigurati prvi oslonac u životu - racionalno (do idiotizma) razbija i namjere, i želje i iluzije...

Mladen, Rusmir, Željko, Elmedina i drugi u svojim sedmogodišnjim glavicama skontali su da moraju pasivnim otporom izraziti unutrašnje neslaganje, ili „protest savjesti": svako na svoj način to čini - na užas roditelja. Oni pojma nemaju ko je gospodin **Vlado** Vulin, ali da znaju - vjerovatno bi zaglavili ulaz u njegovu kancelariju. Oni koji znaju godspodina Vulina - a on je uticajan bar kada je riječ o društvenim djelatnostima - isto tako znaju da on vrlo dobro pamti svoga učitelja, iako je školu pohađao u nekim drugim vremenima. Uostalom, i gospodin Vlado Vulin je prosvjetar. Uostalom, nije isključeno da mu se narednih dana pred kancelarijom ne nađe čitav jedan prvi razred osmoljetke, kome će „sekundirati" isto toliko roditelja. Ne zato što je gospodin Vulin odgovoran za pedagoški netaktične poteze upravo jedne banjolučke osmoljetke, već zato što je gospodin Vulin posljednja instanca pod kapom nebeskom (ili banjolučkom) koja je profesionalno dužna saslušati žalbe koje će biti izrečene oskudnim rječnikom djeteta: zašto su im (nam) oduzeli njihovu Marinu?

Proći će godine i decenije: ti klinci će postati ljudi, ali nikada neće zaboraviti činjenicu da su im iz malešnih, nježnih i iskrenih srca iščupali dragu Marinu. Ipak, djeca nisu brojleri, štenad ili novotopolski prasići kojima je sasvim svejedno ko će ih toviti (hraniti). Neko bi to morao napokon shvatiti.

(Ime i adresa poznati Redakciji)

TRAGOM INICIJATIVE MJESNE ORGANIZACIJE UDRUŽENJA PENZIONERA GORNJI ŠEHER O KORIŠTENJU BANJSKO—REKREATIVNOG CENTRA U ŠEHERU

Penzioneri nepravedno zakinuti

Nakon provedenih istraživanja kapaciteta termomineralnih voda na području Gornjeg šehera, te na bazi izvršenih analiza o mogućnosti njene upotrebe u rekreacione i medicinsko-turističke svrhe, u 1984. godini pokrenute su široke aktivnosti društveno-političkih struktura u akciju za izgradnju RBC Gornji Šeher.

Cijeneći prirodne resurse banje Gornji šeher, koju nadopunjuju izvori termomineralnih voda i brojni izletnički punktovi, odlučeno je da se pristupi realizaciji izgradnje. Za nosioca ove aktivnosti određena je HURO „Kontinental" Banja Luka.

Skupština opštine Banja Luka, OVSS i HURO „Kontinental" obratili su se privrednim organizacijama iz OZ PIO banjolučke regije (13 osnovnih zajednica) sa zahtjevom za udruživanje sredstava za investicionu izgradnju RBC Gornji šeher.

U zatvaranju konstrukcije finansiranja učestvovali su, pored ostalih, i sve zajednice PIO regije Banja Luka, kao i Zajednica PIO BiH.

Ove zahtjeve razmotrili su samoupravni organi osnovnih zajednica, te na osnovu prijedloga izvršnog odbora Zajednice PIO BiH Banja Luka donijeli odluku o udruživanju sredstava prevencije od invalidnosti za učešće u sufinansiranju BRC G. šeher. Nakon usvajanja Samoupravnog sporazuma kojim se preciziraju prava potpisnika.

Pomenutim Samoupravnim sporazumom utvrđeno je pravo penzionera i invalida za korištenje sadržaja BRC i to:

- sa 50% popusta za korištenje bazena i

- 20% popusta za korištenje smještajnih kapaciteta.

Obaveza HURO „Kontinental" je uz pravo trajnog korištenja raspolaganja i upravljanja BRC, ograničenje prava otuđivanja u dijelu sredstava učesnika sporazuma.

Prava penzionera po osnovu ovog sporazuma su trajna, ali je osporeno pravo penzionerima da isto koriste koncem 1991. godine kada je HURO „Kontinental" samovoljno ustupio objekat i inventar BRC dioničarskom društvu (privatnom preduzeću).

Suočeni sa tom činjenicom Mjesna organizacija Udruženja penzionera Gornji šeher, na sjednici održanoj 14.2.1992. godine, dolazi do zaključka da su prava penzionera ukinuta, te pokreće inicijativu da Opštinski odbor Udruženja penzionera poduzme sve potrebne mjere radi zaštite prava penzionera utvrđenih Samoupravnim sporazumom od 4.10.1984. godine, ili da od HURO „Kontental" Banja Luka traži proporcionalni dio prihoda od BRC.

FERID MUJEZINOVIĆ

OTVORENO PISMO REDŽI DOMIĆU IZ KOTOR—VAROŠA

RIJEČI ZA ZAJEDNIČKU OTADŽBINU

Čestiti čovječe.

Ne znam koliko imaš godina, koga imaš, s kim živiš, šta radiš, ali znam, slušajući Tvoju poruku okupljenom narodu u Banjoj Luci (nedjelja, 15. marta o.g.) da si mlad, čestit čovjek, da imaš plemenitu ljudsku dušu, da si pravilno vaspitan i po opredijeljenosti Jugosloven.

*Tvojom porukom razbijačima Jugoslavije zadobio si moje srce, dušu si mi razgalio, nerve zatreperio i iz sna mnoge slušaoce probudio. Natjerao si mi suze na oči i podlivenu krv na dlanovima zbog pljeska koji sam Ti upućivao na govor srca Tvog. Svjedok sam, svi su Ti burno, najburnije, najtpolije, najistrajnije aplaudirali, bodreći Te i uzvikujući: **„Tako je! Tako je!"** zato Ti i pišem ovo otvoreno pismo i u njemu izražavam svoju podršku time što javno kažem: **Svaka Ti čast čestiti čovječe!** Bilo je još dobrih govornika i poruka, ali Ti si, svojom dubokom humanom, patriotskom opredijeljenošću i hrabrošću nadmašio sve.*

S žarkom željom da i dalje živimo zajedno u ovoj Tvojoj i mojoj otadžbini JUGOSLAVIJI, puno Te pozdravlja

Obrad MILIDRAG, profesor
Banja Luka

FUDBAL

POSLIJE JOŠ JEDNE POBJEDE CRVENE ZVEZDE NAD PANATENAIKOSOM (1:0)

NOVI SJAJ U SOFIJI!

Ispostavilo se da je izbor Sofije za novog privremenog „domaćina" fudbalera Crvene zvezde za mečeve sa Panatenaikosom i kroz dvije sedmice sa Sampdorijom - pun pogodak. Jer, prvi put su „crvenobijeli", koje je UEFA otjerala u „prognanstvo" zbog političke situacije u zemlji imala punu i pravu podršku navijača u najcijenjenijem evropskom klupskom takmičenju.

Stadion CSKA bio je ispunjen skoro do posljednjeg mejsta, sa tribina se čulo gromoglasno navijanje „Delija", a ni pravi domaćini, Bugari nijesu bili ravnodušni kada su bodreni naši „vanzemaljci". Uz sve to, organizacija je bila na visokom nivou. Pa ispada i po onoj narodnoj: kada već ne može kod svoje kuće dobro je i kod prvog susjeda!

Meč sa grčkim prvakom protekao je u pravoj „rovovskoj" borbi. U to nije bilo sumnje nijednog trenutka u onih 90 minuta na stadionu CSKA. Očigledno da se Panatenaikos nije htio predati prije početka, bez obzira na poraz u Atini (0:2).

Ujedno, i Grci su vidjeli svoju nekakvu teorijsku šansu da se mogu umiješati u borbu za vrh. A, na ovom meču bilo je svega, od provokacija, borbenosti, obilja šansi na obje strane i sasvim solidnog fudbala. Istina, postignut je samo jedan gol i to sa bijele tačke, a moglo ih je biti znatno više.

— Obistinile su se moje riječi da će ova utakmica za nas biti izuzetno teška. Tako je i bilo. Izuzetno smo zadovolni što smo dobili ovaj meč i ostali na vodećem mjestu u grupi, svi naši igrači iznijeli su ogroman teren i zaslužuju pohvale. Međutim, istakao bih da je golman Vanzik bio najbolji igrač Panatenaikosa. Bio je prosto nesavladiv, mada je u njihovoj ekipi još nekoliko izvrsnih pojedinaca — rekao je trener „crveno-bijelih" Vladica Popović.

Siniša Mihailović: dobićemo i Sampdoriju

Sigurno da je rani izlazak kapitena Dejana Savićevića znatno poremetio igru Zvezde (, on nam mnogo znači u ovakvim mečevima", dodaje Popović, ali i naglašava odličan učinak mladog Bolića).

— Nije se moglo više, iako sam to želio. Bol na „primicaču" noge je postao nesavladiv za mene. Uz to, loše sam prošao u jednom duelu sa njihovim bekom, što je u brzalo moj izlazak sa terena. U svakom slučaju ovo je teška, ali naša zaslužena pobjeda. Protiv Sampdorije mora biti još bolje — smatra Dejan Savićević.

Ako se traži pravi junak novog uspjeha, onda je to svakako **Siniša Mihailović**. Sa „bandažiranim" ramenom izdržao je sve napore, nosio igru svoje ekipe, pogotovo poslije izlaska Savićevića. Njegova zasluga kod jedinog gola je velika, a bio je i siguran realizator najstrože kazne.

— Boljela me je ruka, udarali su me po nogama, ali je najvažnije da smo postigli cilj. Na svoju odgovornost odlučio sam da igram. Vjerujem da ćemo dobiti Sampdoriju i ponovo zaigrati u finalu. Prognozirao sam 2:0 za nas, ali je i ova pobjeda dovoljna — veli Mihailović.

U Crvenoj zvezdi su dali tek malo oduška zadovoljstvu poslije ovog trijumfa. Skromno se slavilo u hotelu „Vitoša". Jer, odmah u autobusu igrači, zajedno sa stručnim štabom okrenuli su novi list u svom dnevniku. Na redu je veći dobi sa Partizanom. A, o Sampdoriji će se razmišljati nešto kasnije. Kada za to dođe red. Uz napomenu da ova generacija nikome ne želi da prašta dugove. Đenovljanima pogotovo.

S. PETROVSKI

RUKOMET

RUKOMETAŠI BORCA OTPUTOVALI NA POLUFINALE KUPA JUGOSLAVIJE U BEOGRAD

Sanjaju finale

● Prvi protivnik Borca, danas, u petak, predstavnik Crne Gore Brskovo ● Zbog povrede kičme Božidar Jović trenirao smanjenim intezitetom ● Najzad igra i Aco Knežević

Jović i Arsianagić: ne zapinju u Beogradu, kao da ga savjetuje bivši jugoslovenski rukometni selektor

BANJA LUKA — Danas su u Beograd na polufinalni turnir Kupa Jugoslavije otputovali rukometaši banjalučkog Borca. Kao što je poznato, njihovi protivnici biće Brskovo (crnogorski drugoligaš), Crvena zvezda i Metaloplastika. Prvi protivnik je ekipa iz Mojkovca, protiv koje se igra već danas (u petak).

— Mada su se prvotimci pomalo „upalili" nadajući se da bez većih problema mogu da osvoje jedno od prva dva mjesta, lično sumnjam da možemo izboriti vizu za finalni turnir — ističe Zdravko Radenović, šef Stručnog štaba Borca. — Jeste, sa izuzetkom Jovića, svi ostali prvotimci su se oporavili od povreda, redovno treniraju, ali nisu uspjeli da dostignu neophodni nivo igračke forme. Osim toga, malo je za vjerovati da će naš kapiten Aco Knežević smjeti maksimalno da „zagrize". Htio ili ne on mora da razmišlja o posljedicama povrede, najprije ramena, a onda i koljena.

Mada u Beograd putuju svi prvotimci jedino se **Božidar Jović** neće smjeti maksimalno opterećivati. On je posljednje vrijeme trenirao smanjenim intenzitetom zbog posljedica povrede kičme. U Borcu neće biti ni trojice kadetskih reprezentativaca **Šarića, Dojčinovića** i **Šestića**. Istina, neće igrati samo prvi meč protiv Brskova, dali će se u ostala dva pojaviti u prvoj ekipi.

Kadetski reprezentativci Jugoslavije, inače, borave u Italiji, gdje igraju kvalifikacije za Svjetsko prvenstvo. U prvom susretu naši mladići savladali su domaćina sa 12:11. Najbolji pojedinac meča bio je golman **Neven Dolčinović**, dok je **Mirza Šarić** postigao dva gola.

M.J.

FUDBALERI BORCA OSLABLJENI I U SUSRETU S „GRAĐEVINARIMA"

GOLUB (ICA) ODLEPRŠAO ZBOG MARAKA

● Mirza Golubica otišao s Gradskog stadiona zbog 20.000 DEM, dok je Vladan Radosavljević samoinicijativno produžio „odmor"

BANJALUKA — Fudbaleri Borca po svoj prilici u susretu s Radom biće oslabljeni neigranjem standardnih prvotimaca **Mirze Golubice i Vladana Radosavljevića**. Ovaj put razlog izostanka iz tima nisu kazne po osnovu javnih opomena, žutih ili crvenih kartona i povreda. Nezadovoljan tretmanom, Golubica je otišao iz Banje Luke s obrazloženjem da će se na Gradski stadion vratiti kada mu Banjalučani izmire dugovanja. Vladan Radosavljević je dobio dva slobodna dana nakon susreta s Partizanom i ostao je u Beogradu. No, on je svoj „odmor" samoinicijativno produžio i, po svoj prilici, u Banju Luku će stići tek uoči utakmice, zajedno s fudbalerima Rada.

— Već duže vremena Golubica je tražio da izmirimo obaveze prema njemu. Imao je strpljenja šest kola i više ne želi da čeka. Obavijestio nas je da se neće vraćati dok mu ne isplatimo 20.000 DEM za vrijeme provedeno od jesenas do danas, naravno po osnovu ugovora. Radosavljević nije trenirao i sigurno je da neće biti, bar za sada, na spisku kandidata za nedeljni meč, - kaže trener Zoran Smileski.

U.P.

Mirza Golubica u skoku pred golom OFK Beograda

KOŠARKA

TAKMIČENJE ZA KOŠARKAŠKI KUP JUGOSLAVIJE

Skopljanci sa 13 „trica"

UŽICE — Prema očekivanju drugoplasirana ekipa JUBA—lige Radnički Godel iz Skoplja savladao je sastav banjalučkog Borca rezultatom 88:69 (56:34) i tako stekao šansu da se plasira za finalni susret, na kome su učešće već obezbijedili: Partizan, Crvena zvezda i Bosna.

Borac je i poredporaza i hendikepa, jer je igrao bez **Daroslava Vujakovića**, ostavio prijatan utisak i pružio dobru igru.

— Po mom mišljenju, svaki poraz sa manje od 20 poena razlike može se smatrati uspjehom — govorio je pred susret sa Skopljancima trener Banjalučana, **Miodrag Belatić**. I sa takvog stanovišta, banjalučki košarkaši mogu biti zadovolni.

Banjalučani su prvih 20 minuta igrali bojažljivo, suviše su respektovali JUBA — prvoligaša, pa su praktično do odlaska naodmor izgubili sve šanse za eventualni podvig, ravan senzaciji. Prije svega u odbrani Borca je „škripalo", pa su Skopljanci postigli čak 13 „trica", a do 10. minuta sedam puta su bili uspješni u šutu sa linije 6.25 m. To je presudilo pobjednika.

Banjalučani su u nastavku zaigrali daleko odvažnije, hrabrije su se upuštali u duele sa Skopljancima, pa se prednost Rabotničkog počela topiti. Dugo, gotovo do samoga finiša. Borac je održavao povoljan rezultat, a pred sam kraj susreta Skopljanci su se uspjeli ponovo „odlijepiti", stekli su prvo 14, zatim 16 i na kraju 19 poena razlike.

Interesantno je spomenuti da je viđeno samo drugo poluvrijeme. Banjalučani bili uspješniji — 25:22!

Borac je jutros (četvrtak) iz Užica produžio do Nikšića, gdje večeras ima trening, a zatim ekipa u petak putuje u Cetinje, na subotnji susret sa Lovćenom.

E. GALIJAŠ

KREIS AG BASEL

KIB

RK BORAC I „KREIS AG BASEL" BANJA LUKA, OTVARAJU

DISKONT PREHRANE I PIĆA

● Veliki izbor prehrambenih proizvoda i pića iz inostranstva!

● Specijalne ponude: „Vitaminke", „Bosanke", „Žitoprodukta", te proizvodi firmi: „Takovo", „Rubin", „Fruktal", „Agrokomerc", „Podravka", „Vindija", „Badel", „Vršački vinogradi", „Voćar—Palanka"...

● Za sve kupce, te samostalne trgovačke i ugostiteljske radnje robe, kojih na banjalučkom tržištu do sada nije bilo.

● Početak rada Diskonta u petak 27. marta

● Radno vrijeme od 6 do 22 sata, nedeljom i praznikom od 6 do 12 sati

Šahovski zadatak

Broj 2826
Priprema: Nikola LAKIĆ, šahovski majstor

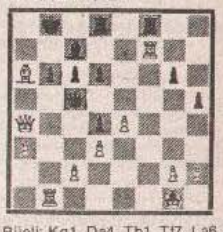

Bijeli: Kg1, Da4, Th1, Tf7, La6, pješaci a3, c2, d3, e4, g2 h2 (11)
Crni: Kb8, Dc5, Td8, Tf8, Lc7, pješaci b6, c6, d6, d4, g6, h5 (11)
Bijeli vuče i dobija!

Pozicija je nastala u dopisnoj partiji Gastoni — Lobanova (1973) u kojoj je bijeli primorao protivnika da nakon pet poteza odustane od daljnje „prepiske".

Rješenje prošlog zadatka: 1. Lf6 Df6 2. Th8 Lh8 3. Dh7 Kf8 4. Dh8 i crni se predao, jer nakon 4. Dh8 slijedi 5. Th8 Kg7 6. Ta8.

ФУДБАЛ

У СУБОТУ И НЕДЈЕЉУ НАСТАВЉА СЕ ПРВЕНСТВО У РЕГИОНАЛНОЈ ЛИГИ БАЊА ЛУКА

ЛИЈЕВЧЕ, СЛОГА ИЛИ...

• Између два клуба, по свему судећи, водиће се мртва трка у борби за титулу • Челинчани вребају из потаје • На зачељу биће „ватре"

БАЊА ЛУКА — У суботу и недјељу крећу и регионалци.

Почиње пролетна првенствена трка за бодове. Истина, многи клубови овог ранга у пуном су замаху, јер су играли заостале мечеве из јесењег дијела првенства, које су, као што је познато, због ратних приликa у Босанској крајини били одгођени.

Што се тиче борбе за прво мјесто, чини се да ће се водити мртва трка удвоје. Лијевче из Нове Тополе и Слога из Српца озбиљно „пуцају" на шампионску круну која овјерва визу за друштво републиканаца.

Иако су се Српчани окитили јесењом титулом, регионалац из Нове Тополе захваљујући побједи у заосталом сусрету (још треба да одиграју меч са Партизаном у Челинцу) већ је преузео водећу позицију.

— Засјели смо на челу и нећемо га испуштати до краја првенства — мишљења је Јована Јањића, фудбалер Лијевча, који је у зимској паузи стигао из редова трећелигаша Козаре. **Свака част Српчанима, али са нама немају шта да траже. Тоћемо уосталом потврдити и у наставку првенства.**

Фудбалери Слоге из Српца, који су јесенас изненадили све одличним играма и резултатима, такође се не одричу шампионских амбиција.

— И прије старта јесење етапе нико нас није сврстао међу кандидате за титулу.

Сад нас поново отписују. Али доказаћемо свима да смо најбоља екипа у лиги. Од наредне сезоне, у то сам сигуран, Слога ће се такмичити у друштву са Наприједом, БСК—ом, крупским Братством... — каже Веселко Бјеловић, нападач Слоге, иначе први стријелац Регионалне лиге.

Водећи тандем једино би, евентуално, могао изненадити Партизан из Челинца. У три заостала меча Челинчани су забиљежили три побједе (остаје им још један са Лијевчем) и засјели су већ на трећој позицији.

— Ако у заосталом мечу савладамо Лијевче, ето и нас у борби за титулу. Да смо у форми потврдили смо у минула три меча. Многи ће се „опећи" у дуелу са нама - ријечи су Томислава Џомбића, најбољег играча Партизана.

И на зачељу биће ватре. За садашњи статус страхује шест клубова. Свакако у најтежем положају су ораховачко Братство. Он је једном ногом већу у нижем рангу.

Ништа лакше неће бити ни костајничком Партизану, Лакташима, Радничком Омладинцу, козиначком Братству, па и Шатору. Ови клубови уколико желе да се и наредне сезоне такмиче у овом рангу мораће на прољеће да играју много, много боље.

Жељко ТИЦА

ЛИЈЕВЧЕ ЋЕ БИТИ ПРВАК: Јован Јањић, појачање регионалца из Нове Тополе

БЈЕЛОНИЋУ ЈЕСЕН

16 голова: Бјелонић (Слога)
13 голова: Дургутовић (Лијевче)
12 голова: Незиревић (Берек)
10 голова: И. Липовац (Младост), Бјеловук (Раднички)
9 голова: Бачински (Младост), Џомбић (Партизан, Ч)
8 голова: Алајбеговић (Берек)
7 голова: Р. Радонић (Слога)
6 голова: М. Јакобашић (Омладинац), Стојаковић (Омарска) Бањац (Шатор), Исмаили (Лијевче), Делалић (Лијевче)
5 голова: Стојчевић (Лакташи), Кадирић (Јединство, Т), Бижић (Јединство, Ж), Кнежевић (Раднички), А. Алијатић (Братство, О) Радновић (Берек), Башић (Јединство, Т).

ТАБЕЛА:

1.Лијевче								
2. Слога	16	12	161)	3	43:18	(+25)	25	17
3. Берек	17	8	4(4)	5	44:28	(+16)	20	
4. Партизан (Ч)	16	10	1(0)	5	31:17	(+14)	20	
5. Младост	17	8	5(3)	4	28:24	(+4)	19	
6. Омарска	16	9	0	7	33:20	(+13)	18	
7. Јединство (Т)	17	8	4(1)	5	26:20	(+6)	17	
8. Обрадовац	17	6	5(4)	5	21:20	(+1)	16	
9. Јединство (Ж)	17	8	2(1)	7	22:33	(-1)	16	
10. Јелшингград	17	8	0	9	29:38	(-9)	16	
11. Љубија	17	7	4(4)	6	31:27	(+)	15	
12. Шатор	15	6	2(1)	7	34:24	(+10)	13	
13. Братство (К)	17	6	2(0)	9	21:28	(-7)	12	
14. Омладинац	17	5	2(1)	10	24:40	(-16)	11	
15. Раднички	17	4	3(2)	10	28:46	(-18)	10	
16. Лактши	16	3	5(2)	8	21:29	(-8)	8	
17. Партизан	16	3	2(1)	11	17:24	(-7)	7	
18. Братство (О)	15	3	1(0)	12	17:45	(-28)	6	

РЕГИОНАЛНА ЛИГА БАЊАЛУКА

(прољетни дио)

18. коло,

22. март (15,00)

Партизан (БК) — Раднички
Јединство (Т) — Обрадовац
Омладинац — Младост
Берек — Слога
Јединство (Ж) — Јелшингград
Љубија — Партизан (Ч)
Братство (К) — Омарска
Лијевче — Лакташи
Братство (О) — Шатор

19. коло,

29. марта (15,00)

Шатор — Лијевче
Лакташи — Братство (К)
Омарска — Љубија
Партизан (Ч)— Јединство (Ж)
Јелшингград — Берек
Слога — Омладинац
Младост — Јединство (Т)
Обрадовац — Раднички
Братство (О) — Партизан (БК)

20. коло,

5. април (16,00)

Партизан (К) — Обрадовац
Раднички — Младост
Јединство (Б) — Слога
Омладинац — Јелшингград
Берек — Партизан (Ч)
Јединство (Ж) — Омарска
Љубија — Лакташи

Братство (К) — Шатор
Лијевче — Братство (О)

21. коло,

12. април (16,оо)

Лијевче — Партизан (БК)
Братство (О) — Братство (К)
Шатор — Љубија
Лакташи — Јединство (Ж)
Омарска — Берек
Партизан (Ч) — Омладинац
Јелшингград — Јединство (Т)
Слога — Раднички
Младост — Обрадовац

22. коло,

19. април (16,30)

Партизан (БК) — Младост
Обрадовац — Слога
Раднички — Јелшингград
Јединство (Т) — Партизан (Ч)
Омладинац — Омарска
Берек — Лакташи
Јединство (Ж) — Шатор
Љубија — Братство (О)
Братство (К) — Лијевче

23. коло,

26. април (16,30)

Братство (К) — Партизан (БК)
Лијевче — Љубија
Братство (О) Јединство (Ж)
Шатор — Берек
Лакташи — Омладинац
Омарска — Јединство (Т)
Партизан (Ч) — Раднички
Јелшингад — Обрадовац
Слога - Младост

24. коло,

3. мај (16,30)

Партизан (БК) — Слога
Младост — Јешингград
Обрадовац — Партизан (Ч)
Раднички — Омарска
Јединство (Т) — Лакташи
Омладинац — Шатор
Берек — Братство (О)
Јединство (Ж) — Лијевче
Љубија — Братство (К)

25. коло,

10. мај (16,30)

Љубија — Партизан (БК)
Братство (К) — Јединство (Ж)
Лијевче — Берек
Братство (О) — Омладинац
Шатор — Јединство (Т)
Лакташи — Раднички
Омарска — Обрадовац
Партизан (Ч) — Младост
Јелшингград — Слога

26. коло,

13. мај (16,30)

Партизан (БК) — Јелшингград
Слога — Партизан (Ч)
Младост — Омарска
Обрадовац — Лакташи
Раднички — Шатор
Јединство (Т) — Братство (Л)
Омладинац — Лијевче
Берек — Братство (К)
Јединство (Ж) — Љубија

27. коло,

17. маја (17,00)

Јединство (Ж) — Партизан (БК)
Љубија — Берек
Братство (К) — Омладинац
Лијевче — Јединство (Т)
Братство (О) — Раднички
Шатор — Обрадовац
Лакташи - Младост
Омарска - Слога
Партизан (Ч) - Јелшингград

28. коло,

24. мај (17,00)

Партизан (БК) - Партизан (Ч)
Јелшингград - Омарска
Слога - Лакташи
Младост - Шатор
Обрадовац - Братство (О)
Раднички - Лијевче
Јединство (Т) - Братство (К)
Омладинац - Љубија
Берек - Јединство (Ж)

29. коло,

31. мај, (17,00)

Берек - Партизан (БК)
Јединство (Ж) - Омладинац
Љубија - Јединство (Т)
Братство (К) - Раднички
Лијевче - Обрадовац
Братство (О) - Младост
Шатор - Слога
Лакташи - Јелшингград
Омарска - Партизан (Ч)

30. коло,

3. јуна (17,00)

Партизан (БК) — Омарска
Партизан (Ч) — Лакташи
Јелшингград - Шатор
Слога - Братство (О)
Младост - Лијевче
Обрадовац — Братство (К)
Раднички — Љубија
Јединство (Т) — Јединство (Ж)
Омладинац — Берек

31. коло,

7. јун (17,00)

Омладинац - Партизан (БК)
Берек - Јединство (Т)
Јединство (Ж) — Раднички
Љубија — Обрадовац
Братство (К) — Младост
Лијевче — Слога
Братство (О) — Јелшингград
Шатор — Партизан (Ж)
Лакташи — Омарска

32. коло,

10. јун (17,00)

Партизан (БК) — Лакташи
Шатор — Омарска
Партизан (Ч) — Братство (О)
Јелшингград — Лијевче
Слога — Братство (К)
Младост — Љубија
Обрадовац — Јединство (Ж)
Раднички — Берек
Јединство (Т) — Омладинац

33. коло,

14. јуна (17,00)

Јединство (Т) — Партизан (БК)
Омладинац - Раднички
Берек — Обрадовац
Јединство (Ж) — Младост
Љубија — Слога
Братство (К) — Јелшингград
Лијевче — Партизан (Ч)
Братство (О) — Омарска
Шатор — Лакташи

34. коло,

21. јуна (17,00)

Партизан (БК) — Шатор
Лакташи — Братство (О)
Омарска - Лијевче
Партизан (Ч) — Братство (К)
Јелшингград — Љубија
Слога — Јединство (Ж)
Младост - Берек
Обрадовац — Омладинац
Раднички — Јединство (Т)

КУЛТУРНА БАШТИНА ПРАВОСЛАВНЕ ЕПАРХИЈЕ БАЊАЛУЧКЕ 8

ИСТАНЧАН УКУС

● Највећа ризница иконописа је гомионичка, а врло вриједне иконе се налазе и по црквама брвнарама у Босанској крајини ● Најстарија гомионичка икона је Богородица са Христом, с краја 16. или почетка 17. вијека ● Икона представља врхунски рад, племенитог је цртежа и префињеног колорита

Има нечег божанског у умјетности стварања ликова".

Овим ријечима Теодора Студита суштински је одређен однос између свете слике и њеног оригинала. Након иконокластичких расправа у 8. и 9. вијеку иконе су, на темељу догме овог ученог теолога, постале неизоставан инвентар и богослужбена потреба сваком православном храму. Њихова старина, ликовни квалитети и записи на њима су свједочанство културне дјелатности, таложена, вијековима и на крајишком простору. Највећа ризница иконописа је гомионичка, а врло вриједне иконе се налазе и по црквама брвнарама овог краја.

Најстарија гомионичка икона је Богородица са Христом, датована у крај 16. или почетак 17. вијека, врхунски рад, племенитог цртежа, префињеног колорита, са богатством златне подлоге и минуциозно изведеним орнаментима у злату, којим је прекривен Богородичин мафорион, пуног љубичастог тона, оперважен траком са мотивом псеудокуфског писма, такође изведеним у залту. Стил и иконографија ове иконе карактеристични су за италокритски иконопис, сликарску школу која се развила у 16. вијеку на традицији грчке иконе 14. вијека, уз допуну ренесансним сликарским знањима. Овај икона, вјероватно венецијански импорт, говори не само о имућности, већ и о високом духовном образовању и истанчано израђеном укусу оног коју је за манастир добавио.

Старе гомионичке двери, из краја 17. или почетка 18. вијека значајније су као рад резбарског него сликарског умијећа, мада се не смије занемарити квалитетан цртеж. Благовијести, фигура пророка Давида и Соломона и апостола Петра и Павла на њима насликаних на златно подлози, рад зографа који је на ове двери унио дух новог, барокних ликовних рјешења. Из краја 17. вијека или почетком 18. вијека су и иконе Јована Претече, светог Саве, светих архиђакона и Оплакивања Христовог, све ријепови старог гомионичког иконостаса, за који се доскора у науци сматрало да је рад извјесног Константина из Милошеве Горе (можда Милошево брдо код Босанске Градишке) који је записан 1790. године као аутор „црквеног художества" у истом гомионичком рукопису Јеванђеља.

Богородица са Христом, икона из Гомионице

Приједестоне иконе овог старог иконостаса су пропале, а приказ Оплакивања Христа на надвереју је донекле неуобичајен будући да се простор изнад царских двери чешће богикава темом Напреманог ока. У гомионичком призору Оплакивања, уз мртвог Христа на бијелом покрову стоје Никодим и Јосиф из Ариматеје, иза њих је Богородица раширених руку и анђели који спијеју.

Мада је претрпјела преправаке и премазе она икона се, као и икона крилатог Јована Претече, анђеоског вијесника, посљедње старозавјетне и прве новозавјетне личности, те икона Светог Саве фронтално насликаног првог српског архиепископа, одликује декоративним графицизмом изразите сликарске љепоте. **Стил и иконографија ових барокизираних представа указују на њихов настанак читав вијек раније од записа „Константина из Милешеве Горе".**

Мајстор који је 1870. године живописао гомионичку цркву насликао је и приједестоне иконе Богородице са Христом и Христа Спаситеља, те низове попрсјасних представа апостола и пророка на мањим иконама. Као и гомионичко зидно сликарство 19. вијека и ове иконе су мало ликовне а веће документарне вриједности.

ОБИЉЕ ОКРЉЕНО НЕБРИГОМ

Крајишке цркве брвнаре су мегике ризнице красног иконописа 18. и 19. вијека. Нажалост, немар посљедњих педесет година десетковао је овај фонд непроцјењивог ликовног блага. На готово свим црквама брвнарама је у том времену крађа прокишњавао усијеј чела су старе иконе, књиге, путири, рипиде, полијелеји крстови, трунули и безповратно нестајали. Лако доступно, ничим необезбијеђене ове драгоцјености су неконтролисано разношене, па се већ данас не може ући у траг ни оном дијелу тих збирки који је у њима евидентиран у првим систематским акцијама службе заштите културноисторијског наслијеђа обављеним у петој и шестој деценији овог вијека. **Захваљујући прије свега пионирском раду проф. П. Момировића данас посједујемо бар документацију о (у међувремену нестапим) иконама, која нам дочарава некадашње обиље тог стваралаштва, окрњеног небригом.**

Царске двери које су се налазиле у Брвнари у Шљивну биле су записом датоване у 1756. годину, а у цркви у Јаворанима (према подацима из 1956. г.) се налазила читава серија икона: **Богородица Платитера, Свети Стефан, Свети Никола, Свети Илија, Вазнесење светог Илије, Свети Петар и Павле, још једна икона светог Никоне, још двије иконе светог Стефана, те царске двери, записима датоване у 1757/58. и 1786. годину.**

Све ове иконе су се одликовале солидним цртежом, добрим пропорционисањем фигура, сигурним организовањем простора иконе, добром техником, рок је колорит био понешто сиров, а обрада инкарната густина. Све наведене иконе се могу довести у везу са једном рекатном иконописачком радионицом из Костајнице, која је у другој половини 18. вијека снабдијевала крајишки простор светим сликама. Завис на икони светог Никоде у Јаворанима изричито каже: **„Принесе ју јеромонах Никодим Гомионичанин из Костајнице 1786". Царске двери из Марићке, датоване записом у 1753. годину карактером свог цртежа и уопште ликовним одликама сарставају се међу ове костајничке иконе.**

Царске двери цркве брвнаре у Малом Блашком су другачије провенијенције. **Ово изузетно ликовно остварење, звучног колорита и племенитог цртежа, са суптилном обрадом инкарната, меких зелених сјенки и неупадљивог руменила, настало је у другој половини 18. вијека.** Вјешто избалансирани однос између елемената средњевјековне зографске традиције и рјешења која проистичу из нових, ренесансно-барокних стилских струјања, упућују на поријекло сликара из сјеверних, славонских крајева. Може се говорити о мајстору који је био сликарски зрео да обједини традиционално и модерно. Наглашавајући неквалитетније ликовне компоненте и једног и другог

ИКОНА ЗА ДВА И ПО ГРОША

Занимљива је сигнатура „Петрос апостолос" на царским дверима из Хан Копа, те текстови на свицима пророка Давида и Соломона уврх ових двери, исписани грчким алфабетом. Они говоре о присуству неког грчког монаха, закашњелог путујућег зографа, који је у првој половини 19. вијека насликао ове двери, живих боја и рустичног израза. **Из раног 19. вијека је и икона Сабор Арханђела са Христовим керамионом, лијепог цртежа и дискретног колорита, из Крупе.**

Царске двери и приједестоне иконе из цркве у Палачковцима, датоване записом у 1843. годину и иконостатас вазнесењске цркве у Ракелићима су истих одлика и квалитета, као и гомионичке престоне иконе из 1870. Иконе из Палачковаца и Ракелића би тако могле бити свједочанство о ранијим активностима и путањама по којима се кретао, кроз Крајину и кроз сликарска искушења, овај сликар наиваш.

Посебну појаву представљају царске двери и приједестоне иконе у брвнари у Крупи на Врбасу — у изрубљене поља на липовим даскама су приљепљене папирне гравире. Оваке необичне иконе се срећу и у Когима, као и у старој цркви села Кримине. Поријекло ових графичких листова није сасвим јасно, али се чини да је аутор ових оригиналних остварења свој ликовни материјал налазио управном у руским штампаним издањима из 19. вијека и међу іефтиним грчким гравирама 18. вијека, често простим копорисаним, штампаним у Венецији, чија је распрострањеност у селима овог краја велика. Судећи по сачуваним записима, икона се у ово вријеме могла купити за свега два и по гроша, што је често у директној вези са њеним ликовним квалитетима.

(Наставиће се)

ЦРКВЕ И МАНАСТИРИ

Споменици православља на крајишким просторима — свједоци прошлости, упоришта духа, лучоноше знања и умјетности

Пише Љиљана ШЕВО

„РЕВОЛВЕРСКА ЗРНА"
Из списа КГБ (7)

Пише Григориј ЦИТРИЊАК

МОЛИМ, БЕЗ МУЧЕЊА

● За Николаја Ивановића Јежова се каже да је волио „слатки живот", не само са женама, него и са мушкарцима ● У низу убистава за која је оптужен, је и убиство сопствене жене ● Знајући шта га чека, рекао је: „Молим, без мучења" ● Стријељан је 4.2.1940.

В. Никонов: При прегледу књижних ормара на разним мјестима само нашли три сакривене фласе, које су биле пуне ракије од пшенице. Једна је била испијена до пола, а двије празне, мирисале су на ракију.

Као што нам је познато из сјећања, а Јежов је тада сигурно знао, пили су многи од воћа, почињујући од њега, који је задњих година живота скупљао сарадднике и госте — такав хоби се појавио у генералисимуса. И сам је почео пити поодавно, још 1919. године, када је продаја алкохолних пића била забрањена, а задруга Совјетског народног комитета је продавала вино. Стаљин није дао да се она затвори. По свједочењу очевица, он је тада љутито рекао Љењину:

„Како ћемо ми, Кавкасци, бити без алкохола?! — и Ипић га је подржао, очито, сматрајући, да је ствар социјалистичке револуције, коју су тако дуго наговјештали бољшевици, важнија од кршења закона, који је вриједно за раднике, али није био обавезан за вође пролетаријата, који је побиједио. Неки сарадници су се пропили (тако да су неки пучисти једноставно подржали традицију), иако су продужили засједање у политбироу, а од народа су захтијевали строго поштовање норми моралног кодекса изградње комунизма. То су докази.

Овдје је важно истаћи да у тадашњој ситуацији Јежов није видио ништа лошег у личном пијанству и то је признавао добровољно. **„Мене окривљују за неморал, а гдје су чињенице? Двадесет и пет година сам присутан у партији. Не негирам да сам пио, али сам и редко као во'. Гдје је моја деструкција?**

У суштини — гдје? Пијанчио је, али није био једини. Али, доказано је, имао је интимне везе. Са женама — на примјер: „Често је одлазио једноме од својих пријатеља у собу са „дјевојчицом" и тамо је ноћивао", што се, као старом партијцу, може опростити. **Али, имао је везе и са мушкарцима...**

Ријеч је, наиме, о томе што је у једној од тачака оптужбе била: **„Имао је полне односе са мушкарцима** (педерастија), која је кажњавана по члану 154 „а" тадашњег КЗ РСФСР. Постоји, обичном оловком написано „лично признање" у „мом данашњем пороку педерства". **То је почело „када сам био на занату код кројача. Отприлике када ми је било 15-16 година... Тај порок се поновио у старој царској армији... „Почео је давно, наставило се, а затим, додао је Јежов у једној епизоди 1938. године „у мом стану, некон што су ме смијенили са дужности народног комесара унутарњих послова".**

Отријезнио се тек у Сухановки. Када је био пијан као сјекира, није обраћао пажњу на то ко је пред њим. Тако о жени једнога од својих потчињених: **„У октобру или новембру 1938. године у вријеме пијанки у мом стану имао сам са њом интимну везу". И са њеним мужем са којим сам „ја стварно имао педерску везу". Итд.**

В. Никонов: Оптужба за педерство је, вјероватно искључиво оно, на што се није жалио...

Јежова су окривљавали и за убиство жене Јежове Е.С. У предмету се наводе женина писма, која ломе душу. Она није знала за што је окривљују. **„Коњушенка! Много те молим: настојим провјерити сав свој живот, сву себе... Не могу се помирити са мишљу о томе да ме оптужују за дволичност, за некакве неучињене злочине..."**

Не заједењу троје се испоставило, напокон, за што су је оптуживали. „Је ли његова жена била енглески обавјештајац, он, Јежов не зна и то му није било познато".

Млада жена је била доведена до лудила. У Ворошиловљевски самостан под Москвом она је примљена 21.10.1938. године. „Дијагноза главне болести је: астено-депресивно стање (циклотемија?)" Двадесет првог новембра 1938. године је умрла.

Из акта о сецирању: „Тијело жене, 34 године, средњег раста, правилне грађе, добро ухрањено..." „Узрок смрти" **„тровање луминалом".** Из записника: **„Своју жену он није мучио, она је отишла на пријечеће". „Луминал жени није слао" Из пресуде: „Јежов је организовао** низ убистава за њега неподесених особа, међу којима и своје жене..."

У завршној ријечи Јежов се обратио са пет молби. Задња је била **„Пренесите Стаљину да ћу умирати са његовим именом на устима".** А, ево и прве **„Молим, убијте ме тихо, без мучења".**

Из пресуде, што је писана ручно у једном примјерку (да би се тајна сачувала што истинитије): **„Јежова Николаја Ивановића казнити најстрожом казном — СТРИЈЕЉАЊЕМ са конфискацијом имовине која му припада.**

Разни аутори наводе различите датуме Јежовљеве смрти. Али, ево документа: „Пресуда о стријељању Јежова Николаја Ивановића, које је извршено у граду Москви 4.2.1940. године"

(„ЛИТЕРАТУРНАЈА ГАЗЕТА", 17.2.1992. с руског превео проф. Мирко ЗНАОР)

(Крај)

78000 Banja Luka, Veselina Masleše 20/III
Tel. 078/12-880. 12-876 fax. 078/12-876.

EMIK

PROIZVODNO —PRODAJNO EXPORT—IMPORT PREDUZEĆE

Posjetite

novootvorenu specijalizovanu prodavnicu u Aleji JNA, preko puta Sportske dvorane „Borik", u kojoj možete nabaviti prateće elemente audio-video-tehnike.

Sa „Emikom" je kvalitetan prijem signala i rada vašeg televizora, videa i muzičke linije.
Cijene niže od 30 do 40 odsto
Radno vrijeme od 9 do 17 sati, subotom od 9 do 12...
Telefon 40-761.

MJEŠOVITO PREDUZEĆE ZA PROIZVODNJU I PROMET OSVJEŽAVAJUĆIH PIĆA, SIRUPA I VOĆNIH SOKOVA

bosanka

● Banjaluka: Beogradska 24 ● Tel. 39-288 (centrala), 48-716 (prodaja), 34-832 (nabava) ● Telefax: 33-595 ● Diskontna prodaja: Vrbanja, tel. 45-336 Motel „Internacional", tel. 32—777

PEPSI VITAS sokovi

IMP - TERMO d.o.o

78000 BANJA LUKA
Hanište bb — kod Turističkog saveza
Telefon — Telefax: (078) 12-020

ZASTUPANJE I PRODAJA
— ARIS-IMP-AUTOMATIKA LJUBLJANA
— IMP PUMPE LJUBLJANA
— IMP ITAK LJUBLJANA
— SERVIS ARIS AUTOMATIKA

— SERVISIRANJE TERMO OPREME
— INŽINJERING I PROJEKTOVANJE
— TRGOVINA NA VELIKO
— POSLOVNE USLUGE
— KOMERCIJALNI POSLOVI

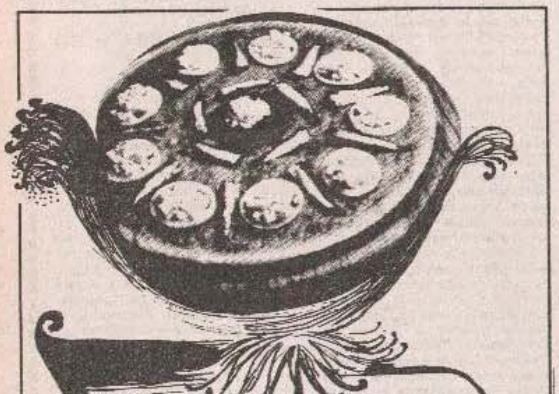

MINI PIZZA

CIJENJENI POTROŠAČI ZA SVE VRSTE PIZZA I MINIPIZZA ČEKA VAS GOTOVA SMJESA KOJU PROIZVODI

žitoprodukt BANJA LUKA, p. o.

Po osobi 435,5 Kcal/1750, 7 KJ

Pripremite: (za 12 osoba)

1.25 ukuhanog paradajza
2 češnja bijelog luka
6 cijelih paradajza
1 sir „trapist"
1 2 žlice origana
1 žlica nasjeckanog bosiljka so i biber

žitoprodukt

U ukuhani paradajz pomiješajte usitnjeni češnjak i bosiljak. Tijesto razdijelite u 12 krugova, rubove im malo zadignite pa ih namažite ukuhanim paradajzom. Poslažite redom svje2 paradajz, narezani sir, origano. Pecite na visokoj temperaturi. Svaka pizza ima 83,3 kcal 334,9 KJ.

KTITOR

KANCELARIJSKI NAMJEŠTAJ
tel. (078)31-833
fax: (078)45-827
BANJA LUKA, Pave Radana 2

VELEPREHRANA

Banja Luka, poziva na poslovnu saradnju zainteresirane poljoprivrednike, vlasnike zanatsko-proizvodnih radnji i preduzeća radi udruživanja sredstava i kapitala, kao i obezbjeđenja nabavke repromaterijala, te plasmana proizvoda.

Za sve informacije javite se na adresu:

MTP „VELEPREHRANA", Banja Luka, Dunavska 1c ili na telefon 34-177, lokal 218.

MTP „MATEX", BANJA LUKA

matex

NOVO U ROBNOJ KUĆI „ZENIT" N° 116?!

MEĐUNARODNI KOMITET CRVENOG KRSTA, ŽENEVA
MISIJA U BANJOJ LUCI

OGLAS

Potrebna osoba za rad na terenu
USLOVI: odlično znanje engleskog jezika (po mogućnosti i francuskog)
- položen vozački ispit,
- starosna dob iznad 25 godina
Prijave sa kratkom biografijom i brojem telefona dostaviti na recepciji hotela „Bosna" sa naznakom „ZA MEĐUNARODNI KOMITET CRVENOG KRSTA" do 23.3. 1992. godine do 16 časova

MTP DD MERKUR

telefon: 32-818
BANJA LUKA, A. ŠEREMETA „G"

RK „CENTAR", „GVOŽĐAR" i prodavnica „TEHNOMETAL", podne obloge, tepisi, tapisoni, litsoni, dodite i uvjerite se u dobru ponudu.

lesnina

IGM-PROMET
POSLOVNI CENTAR BANJA LUKA

TRN-LAKTAŠI
Tel. 784-402
TRN
Telefax: 784-395

Nudi širok asortiman:
● bakarni lim ● eternit
● tervol-staklena vuna
● željezna mreža
● stiropor
● ostali građevinski materijal

NOVO - EFIKASNO - KORISNO

Najefikasniju zaštitu od korozije vašeg automobila postižete ugradnjom elektronskog uređaja:

TIPA AKM-02

Informišite se, naručite, ali radi vašeg ljubimca obavezno kupite proizvode:

"ZAVODA DISTROFIČARA" dd
"Rudi Čajavec" mikroelektronika dd
BANJA LUKA

Adresa: Dušana Ivezića bb (kod SGC)
Telefoni:(078) 43-056; 39-208 i 48-864
Telefax:(078) 42-978
Cijena: 4500,00 din + pll troškovi

BANJA LAKTAŠI
DD LAKTAŠI

ПРОДАЈНИ ЦЕНТАР

стоваришта „Велепродаје" и дисконтна продаја
- све на једном мјесту -
Нудимо по изузетно повољним цијенама око 1000 артикала од преко 200 југословенских произвођача.
„Велепродаја" вам нуди посебне услове за франкирање робе до 20 км или коришћење casa sconta од 3% плаћање авансом.
Све информације у „Велепродаји" на телефон 078/830-057 и 830-025

Prošlo je 40 tužnih i teških dana od sahrane našeg dragog i voljenog

RANKA

Još uvijek ne možemo vjerovati da smo te izgubili. Tvoj vedri i uvijek nasmijani lik i dobrota vječito će ostati u srcima našim.
Tetak Slavko, tetka Dragica, sestre Nataša i Sanja

44014

Dana 19.3.1992. godine navršilo se 40 dugih i teških dana od sahrane našeg dragog

RANKA KOSIĆA

S ljubavlju i neizmjernom tugom čuvaćemo uspomenu na tebe
ujak Radosav i baka Spasenija

44014

Dana 21.3.1992. godine navršava se 40 tužnih dana od sahrane našeg dragog sina i brata

RANKA (ĐURE) KOSIĆA

Toga dana u 11 sati posjetićemo njegovu vječnu kuću okititi cvijećem i zaliti suzama.
Pozivamo rodbinu i prijatelje da nam se pridruže.
Ožalošćeni: majka Milena, otac Đuro i sestra Gordana

44014

Teško je pomiriti se sa sudbinom da smo se dana 9.2.1992. godine zauvijek rastali od našeg voljenog

RANKA (ĐURE) KOSIĆA

1968-1991.

Vrijeme ne donosi utjehu samo povećava ponos što smo ga imali i tugu što smo ga rano izgubili.
Ujak Milosav, ujna Senka, brat Damir i sestra Jelena

44014

Dana 22. marta 1992. godine navršava se 40 tužnih dana od smrti našeg dragog

MILOŠA (GAVRE) ANIĆA

Toga dana u 11 časova posjetićemo njegovu vječnu kuću i položiti cvijeće na groblju Sjenica.
Ožalošćeni: supruga Mara, sin Aleksa, kćerka Mirjana, snaha Dragica, unučad Gordana i Aleksandra i ostala rodbina.

0425

Stugom u srcu dostojanstveno i tiho kao što je i živjela, oprostila sam se posljednji put prije četrdeset dana od svoje drage i voljene majke

DRAGICE BAŠKOT

rođene BEGIĆ

Hvala joj na sretnom djetinjstvu, ljubavi, pomoći, razumijevanju u porodici i toplini sa kojom nas je darivala.
U subotu, 21.3.1992. godine, u 11 sati na Novom groblju, obići ću svoju dragu majku sa svojim najdražima, rođacima, prijateljima i komšijama. Ovom prilikom najtoplije zahvaljujemo na hitnoj pomoći prijatelju dr Seji Jusufbegoviću, porodicama Došen, Banjac, Tekić, Graf, Kesić, Ristić, Viđen, Jovanović, Kreso, Delić i drugim rođacima, prijateljima, komšijama iz ul. E. Kobašlića i Đ. Đakovića, MZ Hiseta, Aktivu žena Hiseta, Savezu boraca Hiseta, RO „Krajs" iz Banje Luke toplim ispraćajnim riječima Čika Bože Radmana, pristiglim telegramima i položenim vijencima. S ljubavlju i poštovanjem kćerka Jordanka sa porodicom.

000473

Dana 20. marta 1992. godine navršava se sedam tužnih dana od prerane i tragične smrti našeg dragog i voljenog

ZDRAVKA PETROVIĆA

Zdravo, nikad te neće zaboraviti tvoja tetka LILIKA

000480

Parastos našoj miloj pokojnici

AN̂ĐELKI BILBIJA

rođenoj TRKLJA

koja nas iznenada napusti i ostavi u dubokoj tuzi, održaćemo 21.3.1992. godine u Srpskopravoslavnoj crkvi u 11 časova. Poslije toga posjetićemo njen grob na groblju u Boriku. Ovom prilikom zahvaljujemo svim prijateljima, rođacima, komšijama i kolegama iz Pravosuđa koji nam ponudiše i pružiše pomoć, te toplo ljudsko saosjećanje.
Na dostojnom ispraćaju zahvaljujemo svim prisutnim.
Ožalošćene porodice BILBIJA i BALABAN

000461

TUŽNO SJEĆANJE
na našeg dragog i dobrog

MIRU NINKOVIĆA

U nedjelju, 22. marta, u 11 sati posjetićemo njegov grob i položiti cvijeće.
Vrijeme prolazi a tuga i bol vječno ostaju u našim srcima.
Porodica NINKOVIĆ

00457

POMEN

Dana 21. marta 1992. godine navršava se četrdeset tužnih dana od iznenadne smrti naše drage supruge, majke i bake

ZORE PREDOJEVIĆ

Toga dana u 11 sati na Novom groblju u Banjoj Luci posjetićemo njen grob i položiti cvijeće u znak zahvalnosti i dugo sjećanje. Pozivamo sve one koji žele da prisustvuju ovom tužnom pomenu da nam se pridruže.
Ožalošćeni: suprug Ćiro, kćerka, zet, sinovi, snahe, sestre i unučad. Neka joj je veliko hvala za sve ono što je učinila za nas u svome životu.

00470

Dana 20.3.1992. godine navršavaju se dvije tužne godine od smrti našeg dragog oca

MILUTINA REGODE

Vječno te se sjeća supruga Zorka, sinovi Ratko i Radenko, kćerke Jovanka i Vida i ostala porodica

(0506)

Dana 20.3.1992. godine navršava se 40 dana otkako je preminuo naš dragi suprug, otac i djed

DUŠAN (PETRA) GAVRIĆ

Tog dana u 11 sati posjetićemo njegovu vječnu kuću na groblju Rebrovac.

OŽALOŠĆENA PORODICA

00417

TUZLA DATA
RAČUNARSKI INŽENJERING
75000 Tuzla, Goste Lazarevića 2 - telefon/telefax: (075) 240-293
UPGRADE DOPRIN
PC RAČUNARI
PC 286/16
PC 386/40
PC 486/33
PRINTERI
EPSON LX-100
LX-1050/FX-1050
HP LASERJET III/IIIP
PLOTERI
LOCALNE MREŽE ZA PC
ETHERNET kartice,
kablovi, konektori,
NetWare 2.2
NetWare 3.11
ZASTUPNIKI:
SARAJEVO (071) 641-040 (7-15h)
BANJA LUKA (078) 57-854 (9-19h)
VIDEOKOMPAKTNI TAŠNJARI
Računarska oprema za LSM konfiguracije.
MAGNETNI I POLUVODIČKI
Optimizirani rad računarskih sistema. Koristite naše dugogodišnje iskustvo u računarskoj tehnici!
RAČUNARSKA OPREMA I POTROŠNI MATERIJAL
Modemi, multipleksori, diskete 3,2 MB i 1,44 MB, ribboni, stavaćer trake, toner za laserske printere...

SJEČANJE

AZIZ AKO HANDŽIĆ

20.3.1987 - 20.3.1992.

S ljubavlju i poštovanjem sinovi i supruga.

00446

Dana 21.3.1992. navršava se tužna godina od smrti našeg dragog

MARKA SEDIĆA

Supruga Olga, sinovi Ilija i Anđelko

(0.000503)

Na osnovu odluke direktora MDD hotel „Bosna" Banja Luka objavljuje

OGLAS

za prijem u radni odnos na određeno vrijeme veći broj radnika (žena i muškaraca) i to do 30 godina starosti

Potrebni uslovi koje kandidati moraju ispunjavati su:
1. da imaju najmanje 3 stepen školske spreme
2. da su državljani SFRJ
3. da posjeduju psihofizičke sposobnosti za rad u hotelsko-turističkoj djelatnosti.

Oglas ostaje otvoren 8 dana od dana objavljivanja u listu „Glas".
Prijavu sa potrebnom dokumentacijom svaki kandidat dužan je predati lično u MDD hotel „Bosna", Ulica maršala Tita 115, Banja Luka.
Neblagovremene i nepotpune prijave neće se razmatrati.

MALI OGLASI

PRODAJA AUTOMOBILA

Prodajem kombi dizel, 87. godina, telefon 35-892.
(§ 00354)

„Jugo 60", dvije godine, telefon 751-251
(§ 481)

Bijeli „golf" benzinac, registrovan, očuvan, garažiran, prešao 55000 km, informacije na telefon 34-846 od 16 do 18.
(§ 0486)

Prodajem povoljno WV kombi, dizel, transporter, telefon 68-991
(§ 471)

Prodajem „reno" 9 GTL, u izvrsnom stanju, telefon 22-910
(§ 0472)

KUĆE—ZEMLJIŠTA

Izdajem-prodajem kafić, upitati na telefon 54-768, do 12 sati
(§ 000380)

Izdajem poslovni prostor 25 kvadratnih metara, blizu centra, telefon 36-808
(§ 00468)

Prodajem podrum sa 1500 kvadrata u Dragočaju, povoljno, zvati poslije 17 sati 51-750
(§ 00312)

Prodajem kuću u Banjoj Luci, telefon 756-237
(§ 00466)

Izdajem povoljno sređen poslovni prostor, Ul. Ivana Gorana Kovačića 171
(§ 00513)

Prodajem 6 dunuma zemlje u Glamočanima, na vrlo lijepom mjestu udaljenom 200 m od asfalta, struja voda, informacije na telefon 42-764, poslije 16 sati
(§ 0475)

Prodajem 2 dunuma zemlje u Jakupovcima i kino-projektor marke „Chinon" telefon 31-479
(§ 0479)

Prodajem jednosoban stan u centru grada, poseban ulaz. Telefon 078/23-660.
(§ 44013)

U Slatini ispod fazanerije prodaje se 3.300 kvadrata zemljišta sa izgrađenom vikendicom 8x5 m do prve ploče i još jednim manjim objektom sa stablima voća i crnogorice, prodaja je moguća u dva dijela (1700 i 1600) informacije na telefon 23-958 ili 52-318
(§ 000497)

Prodajem 16 dunuma ograđene zemlje u Dragočaju, a može i 8 dunuma, telefon 23-958, 52-318
(§ 498)

RAZNO

Prodajem „PHILIPS" monitore nove cijena 680 DM, kao i ostale stvari za poker-automate, telefon 37-437, 55-490.
(§ 00365)

Prodajem uhodan kiosk, telefon 40-142
(§ 502)

Kupujem sat trofazni, jednotarifni do 100 DM, telefon 851-951
(§ 489)

Oglašavam nevažećom ulaznicu za fabriku „Rudi Čajavec" RO PE OOUR FPCM Milica Đorđević.
(§ 44015)

STANOVI—POTRAŽNJA

Jedan strani student traži jednosoban namješten stan u zgradi, telefon 078/55-124
(§ 00465)

STANOVI—ZAMJENA

Mijenjam dva stana Zagreb-Banja Luka, telefon 041/346-838
(§ 0517)

Mijenjam dvosoban stan u centru grada za trosoban, uz dogovor 39-519
(§ 487)

DD PTT — SAOBRAĆAJA „BANJA LUKA" BANJA LUKA

Na osnovu odluke Radničkog savjeta br. 02-3148/91 Društveno preduzeće DP PTT-saobraćaja „B. Luka, raspisuje

LICITACIJU

za prodaju zgrade i dijela građevinskog zemljišta u Ulici Njegoševoj bb u Banjoj Luci.

Početna cijena licitacije za zgradu iznosi 3.269.000 din, a za zemljište 13.076.00 dinara, čija površina iznosi 9500 m².

Zgrada i zemljište mogu se prodati samo zajedno kao jedna cjelina.
Licitacija će se održati dana 31.3.1992. godine sa početkom u 10 časova, u Ulici Njegoševoj bb, u Banjoj Luci.
Licitaciji imaju pravo prisustvovati sva lica koja na licu mjesta dokažu da su položili kauciju u iznosu od 10 odsto od početne licitacione vrijednosti.
Kaucija se uplaćuje na račun DP PTT-saobraćaja, Banja Luka, broj 10500-601-7475.
Obaveze po osnovu poreza snosi kupac.
Sve informacije mogu se dobiti na telefone (078) 11-367 ili 12-608.

Моме драгом, добром и никад непрежаљеном супругу, оцу, деди и пунцу, брату, зету, стрики и ујки

САВИ (САВЕ) СКЕНДЕРИЈИ

који је након краће и тешке болести у 64. години живота преминуо 10. марта 1992. године у Сарајеву - сахрањен 12. марта 1992. године у Бањој Луци.

Обавиће се помен седам дана и посјетићемо његову вјечну кућу и положити цвијеће у суботу 21.3.1992. године у 11.00 сати на Новом гробљу у Бањој Луци.

Твоја топла, искрена љубав и људска доброта остаће вјечно са нама у нашем дубоко жалосном и тужном срцу.

За сву Твоју племенитост и људску доброту вјечна ти велика хвала.

Твоја супруга Стојанка, кћерка Јадранка, унучад Марко и Станислава, зет Станко Нуић, сестра Нада и зет Урош Јездимир, Видосава Станивуковић са дјецом браћа Никола, Бошко, Митар, Пеја и Ненад са породицом, те остала многобројна родбина.

44012

СЈЕЋАЊЕ НА ДРАГУ ПРИЈАТЕЉИЦУ

СЊЕЖУ

ГОГА

00463

СЈЕЋАЊЕ НА НАШУ ДРАГУ И НИКАД НЕПРЕЖАЉЕНУ

СЊЕЖУ

Породица ГАРИЋ

00463

Дана 20. марта 1992. године навршава се 40 тужних дана од смрти наше драге

СНЕЖАНЕ ВЈЕШТИЦА

рођене ЂУКИЋ

Дана 14. марта 1992. године обављен је четрдесетодневни помен у Панчеву.

Вјечно ожалошћени: породице Ђукић и Вјештица

000208

ТУЖНО СЈЕЋАЊЕ НА ДРАГОГ ПРИЈАТЕЉА

ДАМИРА БРКОВИЋА

Твој друг ЕРМИН

0511

У суботу, 21.3.1992. године навршава се 40 тужних дана од смрти нашег драгог

НЕЂЕ НЕНАДИЋА

Тога дана у 11 сати посјетићемо његов гроб и положити цвијеће на Новом гробљу у Бањој Луци.

ОЖАЛОШЋЕНА ПОРОДИЦА

44010

ЗАХВАЛНИЦА

Поводом смрти нашег драгог

НЕДЕЉКА НЕНАДИЋА

желимо најтопије да захвалимо Војној амбуланти, докторици Љиљи, техничару Банету, те осталом особљу који нам у тешким тренуцима притекоше у помоћ.

ПОРОДИЦА НЕНАДИЋ

44010

Тужно сјећање на

ЉИЉАНУ ЛАКИЋ

рођена Зељковић

10.2.1992 - 20.3.1992.

С љубављу и поштовањем Дервиша и Ниха

000483

Дана 21. марта 1992. године навршава се 40 тужних дана од како нас је заувијек напустила наша драга супруга и мајка

ЉИЉАНА ЛАКИЋ

рођена Зељковић

Тога дана у 11 сати посјетићемо њену вјечну кућу на Ребровачком гробљу и положити цвијеће.

Ожалошћени: супруг Предраг, син Љубиша и кћерка Јелена

0490

Дана 20. марта навршавају се четири тужне године од смрти нашег вољеног

ДАВИДА НОВКОВИЋА

Његов тихи дом ћемо посјетити у недјељу у 11 сати положити цвијеће и освјежити успомене.

Његови: наимилији: супруга Здравка, син Милан, кћерка Биљана, зет Јасмин, унук Дамир.

44016

Дана 21.3.1992. године навршава се четрдесет тужних дана од трагичне смрти нашег вољеног и никад непрежаљеног оца, сина и брата

ЂУРЕ УМИЋЕВИЋА

Туга и жалост која се усјелила у наша срца послије твоје смрти сваког дана је болнија и тежа. Тешка је истина да те више нема поред нас, да том истином остајемо болни до краја живота. Рана у нашем срцу је доживотна, а сјећање и љубав на тебе су вјечни. Од смрти те оног кобног дана нисмо могли сачувати, али у нашим срцима ћеш поносно живјети.

Ожалошћена породица

41979

ЈАВНА ЗАХВАЛА

поводом трагичне и преране смрти нашег драгог сина и јединца

ДРАГАНА (ОСТОЈЕ: ТРУБАЈИЋА

У немогућности да појединачно захвалимо свима који нам у најтежим тренуцима притекоше у помоћ, изразише саучешће и својим присуством, телеграмима и на други начин ублажише нашу тугу и неизмјерну бол.

Најискреније свима захваљујем.

Посебно захваљујемо комшијама, пријатељима и познаницима, Друштвеном фонду ПИО БиХ, Филијала Бања Лука и ДППП „Блик" Бања Лука.

Дана 20. марта 1992. године у 11 сати посјетићемо гроб нашег вољеног сина Драгана, окитити га цвијећем и залити сузама.

ЗАХВАЛНИ РОДИТЕЉИ

000477

Дана 20. марта 1992. године навршава се 7 тужних дана од прерране и трагичне смрти нашег вољеног, драгог и јединог сина

ДРАГАНА (ОСТОЈЕ) ТРУБАЈИЋА

Драги сине,

Седам дана прође, али тебе више с нама нема. Сине наш, вјечно ћеш живјети у нашим срцима. Ти си знао колико смо те волјели, чували и мазили. Сине, сада те исто толико вољимо и љубимо, живјећемо с тобом и с твојим успоменама.

Вјечно ожалошћени: твоја мајка Корнелија и отац Остоја

00477

ТУЖНО СЈЕЋАЊЕ НА ДРАГОГ

ДРАГАНА ТРУБАЈИЋА

Драгане, ти ниси отишао јер си увијек у срцу оних који те воле. Тетка Милица, тетка Бранко и сестра Рамила

00477

ТУЖНО СЈЕЋАЊЕ НА ДРАГОГ

ДРАГАНА ТРУБАЈИЋА

Дани пролазе, а туга и празнина за Тобом је све већа.

Ујак Петар, ујна Душанка, брат Раде, сестра Марина, снаха Дубравка, Срђан и Јована

00477

ТУЖНО СЈЕЋАЊЕ НА ДРАГОГ

ДРАГАНА ТРУБАЈИЋА

Вољени не умиру док живе они који их воле...

Тетка Рада, тетак Војо и сестра Марија

00477

ТУЖНО СЈЕЋАЊЕ НА ДРАГОГ

ДРАГАНА ТРУБАЈИЋА

Вољени мој брате Даро, заувијек ћеш остати у нашим срцима.

Сестра Драгана, зет Агес и твој сестрић Велган

000477

Драги

ДРАГАНЕ

Туга је око срца јер те више нема са нама.

Понос је у срцу што смо Те имали.

Стриц Владимир, стрина Стевка, брат Орјен и сестра Срјена

00477

Дана 20. марта 1992. године навршава се 7 тужних дана од прерране и трагичне смрти

ДРАГАНА ТРУБАЈИЋА

Драги наш Јеротане, никада се нећемо помирити да те нема са нама. Били смо пресрећни кад си нам допазио са својим великим и гијепим осмијехом.

Твоји: стрико Борђо, стрина Драгомира, браћа Зоран и Горан, сестра Лера и сестрична Марина, снаха Субха, братићи Сретко и Горан

000477

ДРАГИ МОЈ

ДРАГАНЕ

Био си ми други син, али сада више нема ни тебе ни Жељке. Живјећу са својом тугом, болом и чемером.

Твоји чести доласци били су за мене посљедња утјеха.

Волим те и љубим Те. Пази на нашег Жељку.

Вјечно с тугом АНА ТРУБАЈИЋ

00477

ВОЉЕНИ ТЕТКИН

ДАЦКО

Био си и остао моје најдраже.

Тетка Коса и тетак Миленко

00477

Тужним срцем јављамо свој родбини, пријатељима и познаницима да се дана 18.3.1992. године у 74. години преминула пресвисна ахирет наш драги

ХАКИЈА ИМАМОВИЋ

(пекар)

Џеназа ће се обавити у петак 20.3.1992. године у 17 сати на харему Газанферија у Бањој Луци.

Ожалошћени: супруга Зекија, син Есад, кћерка Емина, зет Мустафа, снаха Гога, унучад: сестра Сафета, те породице Гагић, Дервишић, Рекић, Михајловић и Фифић

44011

У суботу 21.3.1992. навршава се 6 мјесеци од кад више није са нама наш вољени

ВЛАДИМИР ДРЉАЧА

С љубављу захваљујемо и тугом: Гога, Мија и Срђан

ш000501

Прошло је 40 дана од смрти нашег драгог супруга, оца, брата, свекра, деде и рођака

МИЛЕ РАДИШИЋ

Његова доброта и племенитост поларише нам сарадњане и пажњу бројних пријатеља и рођака у нашем превеликом болу. То нас учини још поноснијим што смо га имали. У суботу 21. марта у 11 сати посјетићемо његов гроб.

Ожалошћена породица

(ш000419)

Скупштина општине Прњавор на основу члана 4. Правилника о поступку јавног надметања за продају непокретности у друштвеној својини („Службени лист СРБиХ", број 28/79), расписује

КОНКУРС

ЗА уступање у закуп пословног простора у Ул. Трг Ослобођења ламела А, бивше просторије Бањалучке банке ДД, Бања Лука филијала Прњавор на период од 5 година путем стављања писмених понуда

1

Укупна површина пословног простора износи 205 м², а састоји се од сљедећих просторија: 6 канцеларијских просторија, чајне кухиње, санитарног чвора, трезора, ходника и шалтер-сале.

2

У пословном простору није дозвољено обављати дјелатности које су у супротности са функцијом становања (дјелатности којима се ствара већа бука или загађује околина).

3

Почетна висина закупнине износи 10 ДМ по м² површине по откупном курсу Бањалучке банке ДД Бања Лука.

4

Сви учесници конкурса дужни су уз понуду приложити доказ о уплати кауције у износу од 10% од почетне висине закупнине на ж.р. 10540-637-789 органи управе општине Прњавор.

5

Писмене понуде примају се до 6.4.1992. године, а отварање истих извршит ће Комисија за јавну продају непокретности дана 9.4.1992. године са почетком у 11 часова у сали СО Прњавор.

6

Понуде слати на адресу Извршни одбор Скупштине општине Прњавор Комисија за јавну продају непокретности у друштвеној својини.

7

Сва заинтересована лица могу дана 26.3.1992. године од 12 до 14 часова разгледати наведени пословни простор.

Прњавор, дана 17.3.1992. године.

МАЛИ ЕКРАН • МАЛИ ЕКРАН • МАЛИ ЕКРАН

ТВ ПРОГРАМ

ПЕТАК, 20. МАРТА

ПРВИ ПРОГРАМ

9.55 - Преглед програма
10.00 - Вијести
10.05 - ТВ-школа-предметна настава: друштвено подручје - програм за ученике од 5 до 8 разреда
11.05 - Великани свјетске књижевности
11.40 - Италијански језик
12.00 - Вијести
12.05 - Концерт у подне: Љубиларни концерт у Сану
13.10 - Цртани филм
13.20 - Живјети с природом
14.05 - Цртани филм
14.15 - Праисторија
14.45 - Животињски свијет Америка
15.10 - Италијански језик
15.25 - Вијести
15.35 - Мераклије
16.35 - Три, два, један - квиз
17.05 - Преглед програма
17.10 - Дневник 1
17.30 - Кућа за маштање - образовни програм
18.00 - Приче из непричаве - програм за дјецу
18.30 - Аграрне дијагонале - документарни програм
19.30 - Дневник 2
20.15 - ТВ-спот
20.20 - Повратак Шерлока Холмса - серијски филм
21.15 - Журнал - културни магазин
21.45 - Мали концерт
2.205 - Дневник 3
2.225 - Барбарела - модни магазин
23.10 - Ноћ и дан
- Позив у поноћ - играна серија
- Та дивна кућна створења - документарни програм
00.30 - Преглед програма за суботу

ДРУГИ ПРОГРАМ

14.30 - Преглед програма
14.35 - Кран Монтана: свјетски куп у скијању: велеслалом (М), снимак
15.35 - Ноћ и дан
17.00 - ПЈ у кошарци: Босна - Раднички
18.30 - Сарајевски програм
Од 19.30 до 24.00 - Сателитски програм ТВ Београд.
Телевизија задржава право измјене програма.

ТВ СУТРА

Субота, 21. марта

ПРВИ ПРОГРАМ

14.45 — Једнодушје — емисија за вјернике — 15.45 — Цртани филм — 15.50 — Кућни биоскоп „Поново осамнаестогодишњак" — амерички играни филм — 17.25 — Цртани филм — 17.30 — Дневник 1 — 17.45 — Седам ТВ-дана — 18.30 — Видеокруг — војноиндустрија — документарни програм — 19.15 — Лаку ноћ, дјецо — 20.20 — „Њен алиби" — амерички играни филм — 22.00 — Вијести — 22.05 — Директна линија — спољна политика — 22.35 — Ноћ и дан — „Козби шоу" — хумористичка серија — „Позив у поноћ" — играна серија — Супер жаца —

ДРУГИ ПРОГРАМ

8.50 — Кран Монтана: Свјетски куп у скијању, велеслалом (Ж) преноспретрке (-10.00/15) - ЕВР./Са — 10.10 — Шареница — емисија за дјецу — 10.35 — Краљевић Марко — снимак представе за дјецу — 11.35 — Открића безграничја — цртана серија — 12.00 — Кран Монтана: Свјетски куп у скијању: велеслалом (Ж), пренос друге трке (-13.00/15) — ЕВР/Са — 13.00 — Ноћ и дан — репризе — 14.25 — ПЈ у фудбалу: Вардар — Будућност — 16.15 — ПЈ у кошарци (Ж) — Ценекс — Босна, укључење у пренос — 17.30 — Фудбал: Бундес лига, снимак — 19.30 — Дневник ТВ Београд — до 24.00 — Сателитски програм ТВ Београд.
Телевизија задржава право измјене програма

Петак, Први програм у 22.40

ПОЗИВ У ПОНОЋ

— играна серија, 19/20

У серији „Позив у поноћ", Мајкл Вилијамсон

Петак, Први програм у 20.20

ПОВРАТАК ШЕРЛОКА ХОЛМСА

Из серије „Повратак Шерлока Холмса"

У трећој епизоди енглеске серије извјесни господин Скот Еклс из Лондона, нежења и веома комуникативан човјек, упознао је једном приликом пријатног момка шпанског порријекла Алоишииса Гарсија, власника виле Вистерија. Заједнички хоби им је картографија — изучавање старих мапа. Једног дана Гарсија позива Скота на вечеру у своју вилу. Одмах по доласку атмосфера му се није допала. У току вечере Гарсија је примио неку поруку коју је прочитао и одмах бацио у ватру. Послије тога је ућутао, а Скот се већ у 11 сати повукао на спавање... Када се ујутро пробудио био је запрепашћен, јер у кући никог није било... Био је љут, али и престрашен и одмах је напустио кућу и послао телеграм Шерлоку Холмсу, а послије тога га је лично посјетио да му исприча шта се догодило... Заинтригиран причом, Шерлок одмах креће у акцију...

САТЕЛИТСКА ТВ

Петак, 20. марта

SUPER CHANNEL

9.30 — Супершоп — 12.30 — Хало Аустрија, хало Беч — 13.00 — Јапански бизнис данас — 13.30 — Научни магазин — 15.00 — Тражи се — 16.00 — Уживо — 18.00 — Вајат Ерп, серијски филм — 18.30 — Ја, шпијун — 20.00 — Спорт — 20.30 — Тенис — 21.00 — Дивља Америка — 21.30 — Огледало ТВ — 22.45 — Америчко тржиште — 23.00 — Играни филм.

EUROSPORT

9.00 — Петком уживо: Скијање: Свјетски куп — Тенис: АТП — турнир — Скијање: Свјетски куп — 13.00 — Јахање — 14.00 — Фудбал — Европски куп — 15.30 — Мото-спорт — 16.00 — Рукомет — 17.00 — Тајландски бокс — 18.00 — Тенис — 20.00 — Формула 1: пренос из Мексика — 21.30 — Спортски преглед — 22.00 — Јахање: пренос из Париза.

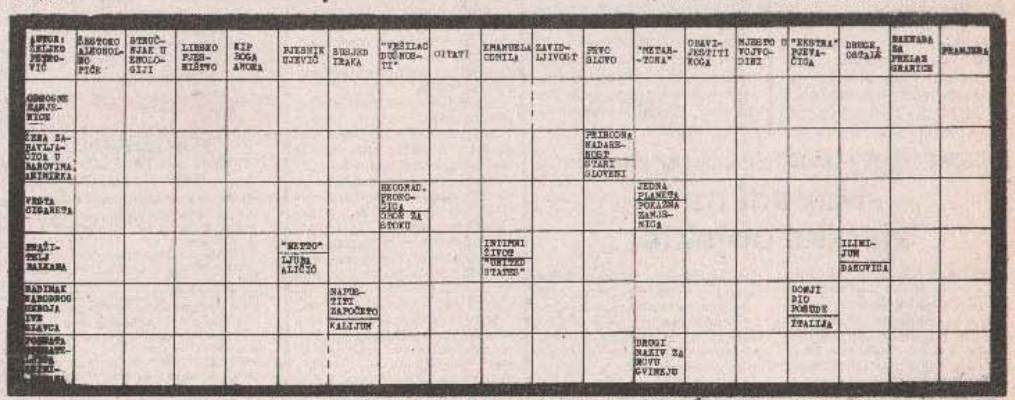

АУТОР: ЗЕЛЕНКО ПЕТРОВИЋ	ЕВРОПСКО АЛКОХОЛНО ПИЋЕ	ВТНОЧЕЊАК И ЕКОЛОГИЈА	ЛИБЕРИЈСКО ПРЕЗИДЕНТСТВО	КЕР ЈОСА АНОНА	ЈУГОСЛОВЕНСКИ ПЕСНИК	ЗЕЛЕНИ ИРАК	"УРЕЂАЈ ДУГОВЕЧНОСТИ"	ОПТАТИ	ЕМАНУЕЛА СЕНИЈА	ЗАВИДЉИВОСТ	ПЕТО СЛОВО	"МЕТАБ-ТОНА"	ОБАВИЈЕСТИТИ КОГА	МЈЕСТО У ЈОГУСЛАВИЈИ	"ЕКСТРА" ПЕРЈАЧИЦА	ДРУГЕ, ОСТАЛЕ	ЗАБРАНА ЗА ПРЕЛАЗ ГРАНИЦЕ	ПРАМЕЊЕВА
ОПРОСНИ ЛИСТИЋ																		
ЖЕНА ЗАНАТЛИЈА У БАЊОВИЋИМА ЗЕЛЕНИКА											ПЕЈРОНОВА НАДАРЕНА ЖЕНА ОТАЦ ГЛОВЕКИ							
ВРСТА ЦИГАРЕТА							НЕОПХОДАН ПРОГОЛИЦА ОКОЋ ЗА ВРАТУ					ЈЕДНА ПЛАНЕТА ПОЈАЊА ЗАМЈЕНИЦА						
ЕНГЛЕСКИ ПИСАЦ					"МЕТЕО" ЉУБА АЛИЋУ				ИНТИМНИ ЖИВОТ "ПОНТИЈУ ПИЛАТУ"							ИЛИЈУМ ЈАНОВИЋА		
ПОДИЗАК ЗАНОСОВОГ ПЕЈЗАЖА ИЗ ЖИВОТА						НАПУШТИО ЗАПОСЛЕНО КАЛИЈУМ									ДОЊИ ДИО РОШИЋА ИТАЛИЈА			
ПОЗНАТА ПОЗОРИШНА ГЛУМИЦА ЗЕЛЕНИКА												ДРУГИ НАЗИВ ЗА ВОЈУ СУЗИЈУ						

Рјешење из прошлог броја (водоравно): акционарско друштво, просперитет, емират, салто, Иса, Естонија, УТ, изоштрити, ритам, ремници, Атила, кора, држава, Аца, аут, Нин.

PRES—KONFERENCIJA U DRUGOJ VOJNOJ OBLASTI:

Paravojne formacije prijetnja miru

SARAJEVO, 19. marta (Tanjug) — **Opšta apstinencija pravne države ključni je generator bezakonja i haosa, a takva klima izrodila je paravojne formacije**, rekao je danas na konferenciji za novinare u Drugoj vojnoj oblasti pukovnik **Vehbija Karić**.

Takođe, objasnio je pukovnik Karić nacionalna suprotstavljenost, koja za posljedicu ima snažnu eroziju tradicionalnog međunacionalnog povjerenja i dobrosusjedskih odnosa, pogodovala je formiranju paravojnih formacija, jer se, navodno, spas od „drugestranevidi" u oružanom organizovanju.

Pukovnik Karić naveo je da organi ove oblasti procjenjuju da na teritoriji BiH ima oko 100.000 pripadnika raznih paravojnih formacija. Koliko je to respektivna snaga, vidi se, po Karićevim riječima, iz upoređenja sa 100.000 do 130.000 ljudi koliko je u posljednoj deceniji imala ciljela JNA, u vrijeme kad je njena pozicija u evropskim razmjerama bila vrlo zavidna.

Opstrukcija regrutnog i mobilizacijskog sistema takođe je, po mišljenju komande Druge vojne oblasti, pogodovala formiranju paravojnih formacija. Jer, vojni obveznici umjesto da idu na služenje u rezervnom sastavu, svoje obaveze „izvršavaju" uključujući se u te formacije, pri čemu su znatno brojniji ovi drugi.

DR PLAVŠIĆ I GANIĆ PRIMILI DOJLA I SANTOŠA

SARAJEVO, 19. marta (Tanjug) - Članovi Predsjedništva SR Bosne i Hercegovine dr Biljana Plavšić i dr Fijup Ganić primili su danas, u odvojenim posjetama, Kolma Doila i Antonija Santoša, dosadašnjeg i novog šefa posmatračke misije Evropske zajednice za ovu republiku.

U razgovorima, prema saopštenju Službe za informisanje Predsjedništva BiH, istaknut je doprinos misije Evropske zajednice u smanjenju napetosti i sprječavanju izbijanja oružanih sukoba u BiH za proteklih pola godine.

Kolm Doil je zahvalio organima vlasti Bosne i Hercegovine, na saradnji i pomoći koju je misija imala u obavljanju svojih zadataka, dok je Santoš izrazio uvjerenje da će evropski posmatrači uspješno nastaviti svoj posao u ovoj republici.

LIBERALI O UREĐENJU BiH NA NOVIM OSNOVAMA

Nerazriješena ključna pitanja

SARAJEVO, 19. marta (Tanjug) - Liberalna stranka Bosne i Hercegovine smatra izuzetno bitnom činjenicom da će izjava o principima za novo ustavno uređenje republike, o kojoj su tri vladajuće stranke postigle saglasnost biti predmet razmatranja i rasprave na republičkom parlamentu. Bitno je i to, kako stoji u današnjem saopštenju liberala, da će se o predloženim ustavnim rješenjima i etničkim kartama izjasniti građani Bosne i Hercegovine na referendumu pod međunarodnom kontrolom.

Liberali su mišljenja da osim dogovora da će Bosna i Hercegovina biti sastavljena od tri konstitutivne jedinice, još nisu razriješena ključna pitanja uređenja države. To se, po njihovom mišljenju, odnosi prije svega na konačni teritorijalni raspored sastavnih jedinica, na vojsku i policiju.

MBO O DOGOVORENIM PRINCIPIMA RJEŠAVANJA USTAVNO—PRAVNOG POLOŽAJA BiH

Neprihvatljiv dokument

SARAJEVO, 19. marta (Tanjug) - Sadržaj dokumenta o principima rješavanja ustavnopravnog položaja i odnosa u Bosni i Hercegovini, koji su podržali tri vodeće nacionalne stranke za Muslimansku bošnjačku organizaciju je neprihvatljiv, rečeno je na današnjoj konferenciji za štampu ove organizacije.

Ovim dokumentom, smatra MBO, ne obezbjeđuje se ni teritorijalno jedinstvo, ni jedinstvo vlasti ni suverenost građana na cijeloj njenoj teritoriji. To znači, konstatuje MBO, da se ozbiljno dovodi u pitanje sama suverenost Bosne i Hercegovine.

MBO smatra da ponuđeni dokument mora biti odbijen i zato predlaže postupak verifikacije plana u skupštini republike i putem referenduma svih građana.

SAOPŠTENJE SSIP-a

Uobičajena smjena u misiji OUN

BEOGRAD, 19. marta (Tanjug) - Povodom vesti u javnosti da su trojica diplomata u misiji SFRJ pri OUN podnela ostavke i da misija nije u stanju da izvrši zadatke, Tanjug je dobio od SSIP-a saopštenje u kome se kaže da je u toku uobičajeni postupak za prestanak misije ambasador SFRJ pri OUN. Nikakve druge ostavke nisu upućene SSIP—u.

U odsustvu stalnog predstavnika SFRJ pri OUN, dužnost šefa misije, u svojstvu privremenog otpravnika poslova, obavljaće jedan od najstarijih diplomata u misiji. To je uobičajena praksa i u tom pogledu je postignuta saglasnost sa generalnim sekretarom OUN.

SASTANAK PREDSTAVNIKA SAVEZNE VLADE UDRUŽENJA DEVIZNIH ŠTEDIŠA

Rješenje početkom aprila?

BEOGRAD, 19. marta (Tanjug) — Na današnjem sastanku predstavnika savezne vlade i udruženja deviznih štediša formirana je zajednička radna grupa koja će predložiti rješenja problema devizne štednje i u prvoj nedjelji aprila uputiti ih odboru za kreditno-monetarni sistem Skupštine Jugoslavije — saopštava sekretarijat SIV-a za informacije.

Izražena je obostrana saglasnost da se problem deviznе štednje građana pravično rješava, uvažavajući konstruktivne prijedloge štediša i dogovoreno da se prilikom izrade odgovarajućeg zakona poštuju principi realnosti i sigurnosti deviznih uloga, uz primjenu realnog kursa dinara.

Predstavnici udruženja štediša su i ovom prilikom istakli da su zadovoljni odnosom savezne vlade prema njihovom problemu i da će svoja prava ostvarivati prvenstveno legalnim sredstvima.

boska
GARNITURE
STOLOVI I STOLICE
za vrtove, ugostiteljske objekte, balkone
- više modela -

REZULTAT RAZGOVORA RUKOVODSTVA SRBIJE CRNE GORE

Zajednička država do kraja maja

BEOGRAD, 19. marta (Tanjug) - Konstituisanje zajedničke države Srbije i Crne Gore trebalo bi da se okonča do kraja maja, rekao je na današnjoj konferenciji za novinare u Skupštini Srbije predsjednik republičkog parlamenta Aleksandar Bakočević.

Informišući o nedavnim razgovorima rukovodstva dvije republike Bakočević je precizirao da će ekspertske grupe ustavnog odbora i ustavnestupak. Po konačnom donošenju ustava, kako je rekao Bakočević, biće raspisani savezni, višestranački izbori.

Rukovodstva Srbije i Crne Gore dogovorila su se i o tome da vlade dvije republike uspostave tješnju koordinaciju na izradi sistemskih zakona, kao i antiinflacionog programa.

VENS U JERMENIJI

Primirje kao u Hrvatskoj?

MOSKVA, 19. marta (Tanjug) - Svijet se nada da postoji mogućnost za prekid vatre u Nagornom Karabahu i pregovore sukobljenih strana, kako je to bilo u Hrvatsoj, izjavio je danas u Jerevanu Sairus Vens.

Specijalni izaslanik generalnog sekretara Ujedinjenih nacija načelno" se prihvatio posredovanja u sukobu Jermenije i Azerbejdžana oko Nagornog Karabaha. Vens, koji namjerava da posjeti i područje zahvaćeno sukobom, prethodno je razgovarao s liderima Azerbejdžana.

Vens će u ovoj misiji imati težak zadatak. Azerbejdžanska strana dosta je hladno prihvatila njegov prijedlog za posredovanjem. Njeni lideri više se oslanjaju na podršku muslimanskih država iz ovog regiona i nisu se izjasnili o mogućnosti upućivanja mirovnih snaga.

ZBOG ŠTRAJKA GRČKIH CARINIKA

Otežan željeznički saobraćaj

BEOGRAD, 19. marta (Tanjug) - Zbog štrajka grčkih carinika, saznaje danas Tanjug u Zajednici jugoslovenskih željeznica, juče je na području ŽTP-a Skoplje čekalo na prevoz 350 teretnih vagona.

Na drugoj strani, željeznički saobraćaj prema Mađarskoj kroz Suboticu obavlja se normalno u oba smjera.

Prugom Tuzla-Zvornik, u oba smjera, juče je prevezeno 13 teretnih kompozicija. Zbog doskorašnjeg prekida saobraćaja na ovoj novoizgrađenoj pruzi, izazvanog miniranjem, u ovom trenutku 1 024 teretnih vagona na području ŽTP-a Sarajevo čeka na prevoz prema Srbiji i dalje u tranzitu, dok 317 vagona s robom čeka na području ŽTP-a Beograd da bude prevezeno na odredišta u BiH.

DEMOKRATSKA STRANKA SOCIJALISTA BiH

Stranačka saglasnost - napredak

SARAJEVO, 19. marta (Tanjug) - Demokratska stranka socijalista Bosne i Hercegovine smatra da je postignuta stranačka saglasnost o principima za novo ustavno uređenje BiH izvjesni napredak u stvaranju atmosfere i pretpostavke za sporazumijevanje o zajedničkom life i ljenju naroda.

Prihvaćena izjava o principima za novo ustavno uređenje BiH za DSS BiH prihvatljivo je samo u dva momenta: što obezbjeđuje cjelovitost države BiH i što obezbjeđuje demokratsko izjašnjavanje građana i naroda BiH o dokumentu koji uređuje buduće ustrojstvo Bosne i Hercegovine putem referenduma.

SAOPŠTENJE SRPSKE NARODNE OBNOVE O PRISTANKU KARADŽIĆA NA NEZAVISNU BiH

Suprotno volji naroda

BEOGRAD, 19. marta (Tanjug) - Pristanak Radovana Karadžića na nezavisnu državu Bosnu i Hercegovinu u nepromenljivim granicama suprotan je volji srpskog naroda izraženoj na referendumu, ističe se u današnjem saopštenju srpske narodne obnove.

Srbi u BiH jasno su se opredelili da hoće život u zajedničkoj državi sa Republikom Srbijom, republikom Crnom Gorom i Republikom Srpskom krajinom. Niko, pa ni Karadžić, nema pravo da prihvata nikakve dogovore koji poništavaju ovu volju, navodi se u saopštenju.

„Srpska narodna obnova ne priznaje ni ovaj ni bilo koji drugi Jogovor, bez obzira kona njega pristane, koji srpsku Bosnu i Hercegovinu izdvaja iz nedeljive celine državnog prostora srpskog naroda", zaključuje se u ovom saopštenju.

PROMOVIRAN BIRO SRPSKOG DEMOKRATSKOG FORUMA U ZAGREBU

Pomoć izbjeglicama za povratak

ZAGREB, 19. marta (Tanjug) — Srpski demokratski forum u Zagrebu danas je na prigodnoj svečanosti obilježio početak rada i javnog prezentiranja centralnog biroa za izbjeglice, ljudska prava i prava nacionalnih zajednica.

Govoreći na tom skupu, predsjednik Srpskog demokratskog foruma dr **Milorad Pupovac** je naglasio da ta inicijativa nije u javnosti ni dovoljno shvaćena ni protumačena. Pri tome je napomenuo da nije cilj foruma da stvara „paralelne institucije" već da pomogne da se otklanjaju tragične posljedice rata, a posebno da se omogući povrat izbjeglica i hrvatske i srpskenacionalnosti u krizna područja.

Svečanom početku otvaranja biroa nisu se, kako je rekao Pupovac, odazvali predstavnici vlasti iako su bili pozvani. No, kaže Pupovac svakiseneosporazum može otkloniti, te da time neće aktivnost Srpskog demokratskog foruma biti zaustavljena.

SAOPŠTENJE RIJASETA ISLAMSKE ZAJEDNICE

Napadi na vjerske objekte

SARAJEVO, 19. marta (Tanjug) - Napad na muslimanske vjerske objekte eskalirao je u mjesecu Ramazanu, kada se najviše muslimanskih vjernika nalazi u ovim objektima. To se ističe u današnjem saopštenju Rijaseta (starješinštva) Islamske zajednice. Zabrinjava i činjenica da se „niti vjerski niti politički faktori ne ograđuju niti osuđuju ova zlodjela".

U saopštenju se zatim ističe da je turbe Alije Derzeleza, koje se nalazi na razmeđu mrkonjićke i šipovačke opštine, prekjuče bilo ponovo meta napada trombionskom minom. Od eksplozije su oštećena vrata, nakon čega je požar zahvatio unutrašnjost ovog spomenika islamske kulture starog preko 300 godina.

DRUŠTVENO PREDUZEĆE
MS PRIMATRADE
78418 NOVA TOPOLA
NOVO NOVO NOVO
AGROAPOTEKE I PRODAVNICE POLJOPRIVREDNICI ZA VAS
-mineralna đubriva
-sjemena
-mašine i rezervni dijelovi
-veleprodajne cijene sve robe
PO NAJPOVOLJNIJIM USLOVIMA
TEL. (078) 792-642, 792-687
TELEFAKS: (078) 792-283

PP EURO-sint
na veliko - na malo
tvrđava Kastel (kamena zgrada) telefon: 40-065
● tilsoni
● tapisoni
● tepisi
● staze
● PVC topli pod
● topling (imitacija parketa i pločica)
● garniture za kupatila, auto-patosnice, sjedalice
radimo 8- 20.
Najljepši i najbolji izbor u gradu zidnih i podnih obloga
Vršimo ponudbivanje i dostavu robe kuću. Dajemo kredit na čekove (1-2)

VRIJEME

IZVJEŠTAJ REPUBLIČKOG HIDROMETEOROLOŠKOG ZAVODA BiH

PROHLADNO I SUNČANO

ZA BOSANSKU KRAJINU: Ujutro mrazevi, tokom dana prohladno i sunčano. Jutarnje temperature od -4 do -1, najviše dnevne od 4 do 8 stepeni.

ZA BANJU LUKU: Ujutro slab mraz, tokom dana sunčano i prohladno. Jutarnja temperatura oko -1, najviša dnevna oko 8 stepeni.

ZA NAREDNA DVA—TRI DANA: I prvi dan vikenda zadržaće se slična vremenska situacija. U nedjelju se očekuje novo naoblačenje, najprije s kišom koja će postepeno preći u susnježicu i snijeg.

VODOSTAJ: Una - Bihać 18 cm, bistra, temperatura vode 8,6 stepeni. Sana - Sanski Most 151 cm, bistra, temperatura vode 6,7 stepeni. Vrbas - Banja Luka 98 cm, bistar. Na svim rijekama vodostaj u laganom opadanju.

АУТО—ШКОЛА
„ВОЛАН"
Тел: 60-688
Вл. Станетић Јевто

SA VAMA
LEVITA
OD JUTRA DO SUTRA