GLAS

OSNIVAČ LISTA:
SKUPŠTINA OPŠTINE BANJA LUKA

Prvi broj „Glasa" izašao je kao organ NOP—a za Bosansku krajinu u Župici kraj Drvara, 31. jula 1943. godine. Od 8. februara 1983. „Glas" izlazi kao dnevni list. Izlazi svakog dana — rukopisi se ne vraćaju. Pretplata za našu zemlju: mjesečna 1.350 dinara, tromjesečna 4.050 dinara, polugodišnja 8.100 dinara, godišnja 16.200 dinara. Pretplata za inostranstvo dvostruko.

BANJA LUKA, ponedjeljak, 30. marta 1992. godine — Broj 6570, godina XLIX — PRIMJERAK 50 DINARA

PROTEST DEMOKRATSKOG FORUMA OPOZICIJE

SUZAVCEM NA MIROTVORCE

BANJA LUKA, 29. marta - Demokratski forum opozicije u Banjoj Luci (SDP, SRS i liberali) danas je organizovao protestnu šetnju centrom grada - od Robne kuće „Boska" do Narodnog pozorišta Bosanske krajine. Prikupljali su i potpise građana, a zahtjevi su im „da ne prihvataju politiku stvaranja tri nacionalne države (muslimanske, srpske i hrvatske) na tlu BiH, da su za jedinstvenu, teritorijalnu, cjelovitu i demokratski ustrojenu BiH - parlamentarnu, građansku republiku punih ljudskih prava i nacionalne ravnopravnosti, koja bi se povezivala sa drugim republikama u novu asocijaciju na jugoslovenskim prostorima".

Dok je povorka išla Ulicom Veselina Masleše (Gospodskom), za sada nepoznato lice iz obližnjeg haustora bacilo je dimnu „bombu" sa suzavcem.

Neposredno pred poznatim lokalom „Mostar", za sada nepoznato lice bacilo je još jednu „bombu" sa suzavcem, pa se povorka opet uznemirila, ali ubrzo iza toga mirotvorci su završili svoju nedjeljnu šetnju i razišli se. C. AJDER

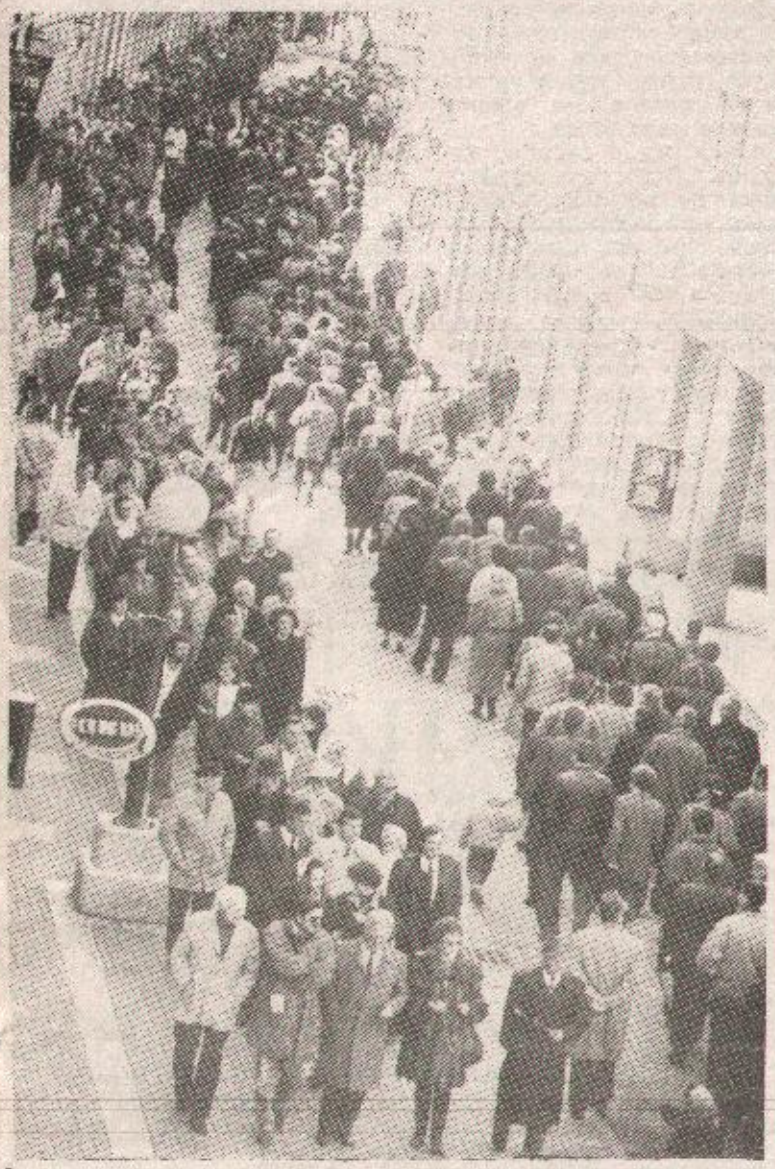

Šetnjom su opozicionari protestovali protiv rata i podjela u BiH (Snimio R. PAVIČIĆ)

U IZUZETNOJ ATMOSFERI DOSTOJANSTVENI SKUP PROSLAVIO GODIŠNJU SKUPŠTINU KSS

Mirjana Srdić, predsjednica Društva Kolo srpskih sestara, govorila je o jednogodišnjoj aktivnosti Društva (Snimio R. PAVIČIĆ)

LJUBAV POKLONJENA NARODU

STRANA 3.

U ZVORNIKU

NAPETOST NE POPUŠTA

ZVORNIK, 29. marta (Tanjug) - U sjeveroistočnoj Bosni, posebno u zvorničkom kraju, napetost ni danas ne popušta.

„Veliki broj žena i djece koji je, naročito u posljednja tri dana, utočište našao u Srbiji ili u srpskim selima zvorničke opštine, još se ne vraća u svoje domove", kaže **Branko Grujić**, predsjednik Opštinskog odbora Srpske demokratske stranke u Zvorniku.

Ovo postaje još razumljivije kad se zna da je i inače velika napetost samo povećana kada je u Zvorniku u noći između petka i subote mobilisan i naoružan dio rezervnog sastava milicije isključivo muslimanske nacionalnosti.

Poslije višečasovnog zborovanja radnika Stanice javne bezbjednosti u Zvorniku, sinoć se ispostavilo da nadležni u Tuzli tek treba da utvrde kako je izvršena jednonacionalna mobilizacija koja je izazvala rijeku izbjeglica srpske nejači.

Od svega se ogradio **Osman Mustafić**, načelnik Stanice javne bezbjednosti u Zvorniku, tvrdeći da on nije naredio mobilisanje.

IAKO JAJCE NEMA ŽELJEZNICU

Vozovi „koče" „Elektrobosnu"

Strana 6.

DEVIZNA ŠTEDNJA

PREVARENI BANKAMA NE VJERUJU

Strana 5.

NOVE POJEDINOSTI O UDESU VOJNOG AVIONA KOD PRIJEDORA

SLUČAJNOST ILI ...

strana 3.

AB AGROPROM BANKA D.D. BANJA LUKA
4. jula br. 19 tel. 33-611 fax 44-181
AGENCIJE:
CENTAR: tel. 30-493
HANIŠTE: tel. 12-354
BUDŽAK: tel. 33-611
LAKTAŠI: tel. 832-086
ČELINAC: tel. 851-238
NUDIMO NAJVIŠE, DODITE I UVJERITE SE!

KONIG DIONIČKO DRUŠTVO ZA OSIGURANJE BANJA LUKA
Željе Barića br. 3 tel. 43-040 fax 43-202

SENPER EXPORT—IMPORT INGINERING

Tropos
tapacirana koje mislim na vas

VICOM

bosanka
Banja Luka

MINEX D.O.O.
Veletrgovina, export-import
B.Bakovića 20.
Tel/fax: 84-305

Proljetni sajam male i velike privrede
MALVEL
BANJALUKA 92
Dom kulture, Banja Luka od 24. do 28. aprila 1992. godine
Informacije na telefone 11-964 i 11-948.

СТВАРНО И МОГУЋЕ

ЛАТИНСКИ МЕТАК

Сада нам је ваљда коначно јасно. Основни циљ прошле, садашње и евентуално будуће (ако буде потребно) политике Европске заједнице је уништавање ЈНА. Попратни циљеви који се подразумијевају из претходног су рушење власти у Србији као матици српског народа и коначно подношљиво, дуго планирано рјешавање вјечно непријатног балканског питања. Тако је то замислила стара госпођа Европа у договору са млађахном сапутницом Америком. Стара госпођа је на самрти и вријеме је за подјелу насљедства мукотрпно и крваво стицаног кроз милениј̀уме подршке светог Павла. Јасно је, наравно да је у ту сврху неопходно неутралисати или чак, ако је коначно могуће, ликвидирати невјероватног, успаваног словенског бога Перуна који својим ријетким и мрзовољним буђењем увијек поквари сваки озбиљнији католички посао. Тако ће, на срећу, бити и сада и заувијек, јер то је стара госпођа већ требала да научи, Словени су једина раса на овој планети која у свом комуницирању са универзумом примјењује једино могућ, природан однос. А то је - ритам!

Ономад сам у разговору са једним муслиманским интелектуалцем покушао да га увјерим како су Срби, без обзира на све у удружене коалиције природних непријатеља, једноставно - непобједиви. У аргументацији сам му чак одао и суштину те непобједиве стратегије. Она је садржана у чињеници да стратегије заправо - нема! Једноставно зар не? Ако имате за озбиљног противника неког ко нема никаквог циља, никакве стратегије, како га уопште можете побиједити? Побједа се може извојевати само над неким ко има сасвим конкретне и чврсте намјере и циљеве, укратко било какву стратегију. У таквим околностима се увијек нађе начин да се и најсавршенија стратегија побиједи другом, бољом ... Осим наравно словенске (читај српске). Ово искуство су одавно већ имали прилике доживјети Германи, Романи и већина азијских народа. Али чини се узалуд. У томе је уостапом и садржана трагедија њихове једносмјерности. Једноставно у питању је природна неспособност за промјену ритма а тиме заправо немогућност прилагођавања законима природе.

xxx

Када сам већ постао издајник и одао суштинску тајну, могу и још понеку.

Мисија порда Карингтона у Сарајеву је у контексту глобалног пројекта имала за циљ да код Срба у Босни створи утисак да неће бити изиграни. Наводни миротворни напори у БиХ којима се г. Изетбеговић као „љутито" супротстављао су потрајали док се Срби у Босни нису „убиједили" да ће се све ипак ријешити у њихову корист и да није потребно да се организују и уједине са Србима из Книнске крајине. Завршио се и фамозни референдум и већ се нервозно чека да Босна и Херцеговина буде призната као независна држава. У том међупростору питање Хрватске је добрано ријешено. Југославија се распала, Хрватска је рођена, ЈНА се распада, хрватска војска је већ формирана, на реду су разумије се територије. И паику је јасно на којем исходу Европска заједница мора инсистирати. Повратак авнојских и заузимање ендехазијских територија науштрб умируће Југославије (читај једино територије Срба). Хрватска је дакле, направила нешто од посла, а Србија је растурила Крајине рушењем сопствене и њихових влада а као експоненте неутрализације „ратне опције" истурила маргинапце попут Горана Хаџића, Миле Паспаља, и Воје Купрешанина.

У околностима када се, спиједом очигледних и неприкривених напора Европске заједнице, може очекивати као логичан потез, додатни удар на Србију актуелизирањем косовског питања уз већ проказане апетите Мађара за Бачком, једино сувисла опција је синтеза српских интереса у БиХ кроз дефиницију територије, коју је предсједник СДС Радован Караџић на једвите јаде, мукотрпно и упорно се борећи и са Србима и са Европом успио уобличити у формуци Српске Републике Босне и Херцеговине.

xxx

Елем, извјесно је, допазе тешка времена. Поларизација народа на овом простору је завршена и узалуд је сањати, бар у овом времену, о некаквој заједничкој „братској" опцији. Хрвати су, по традицији, ударили „латински метак" Муслиманима заокружујући своју не малу територију у БиХ паравојним формацијама. А Срби ко Срби. Вјероватно размишљају о формирању добровољачких српских филозофских батаљона и бригада за које се у овом тренутку могу кандидовати сви многобројни потомци дезертера из битке на Косову. Свима нам је већ познато да Срби имају највише интелектуалаца на планети. Могу замислити забезекнуте зенге, хосове и херцеговачке усташе како безглаво и панично нетрагом бјеже испред ових бројних инемилосрдних формација. Признајем и ја бих, али немам гдје. Уосталом, ко зна, можда и успију. Са Србима никад не можеш знати крајњи исход. За то вријеме оних десетак посто примитиваца и барбара чека под оружјем на границама српских земаља у неизвјесном увјерењу да ће можда сачувати српски сан о опјеваном јунаштву. Вријеме је за промјену ритма.

Миро Млађеновић

КАКО ЈЕ МИНИСТАР ЗА НАРОДНУ ОДБРАНУ СР БОСНЕ И ХЕРЦЕГОВИНЕ ЈЕРКО ДОКО ДОБРОВОЉЦЕ И РЕЗЕРВИСТЕ ЈНА „СТАВИО" ИЗВАН ПРАВА И ЗАКОНА

С ОНУ СТРАНУ ПРАВА И ЗАКОНА!

• У одговору из Министарства за народну одбрану Босне и Херцеговине, са потписом министра овог ресора Јерка Доке, упућеном Служби друштвеног фонда за пензијско и инвалидско осигурање Босне и Херцеговине каже се да је учешће у добровољним јединицама и резервном саставу ЈНА без икаквог правног и законског основа, и да као такво нема никаквог правног дејства и правних посљедица из радног односа и пензијског и инвалидског осигурања

Служба друштвеног књиговодства за пензијско и инвалидско осигурање Босне и Херцеговине упутила је 12. марта о.г. питање Министарству за народну одбрану СР БиХ, тражећи од ове институције „мишљење о томе шта се сматра вршењем војне службе, односно да ли се обавезном војном службом сматра и учешће у добровољним јединицама, као и резервном саставу ЈНА, ако исти нису позвани од надлежног органа" (мисли се на Министарство). Питање о коме је ријеч садржавало је у своме предмету и интересовање о правима добровољаца и резервиста ЈНА са подручја инвалидског и пензионог осигурања, као и радног односа.

Одговор је услиједио неуобичајено брзо већ 23. марта лично од министра за народну одбрану **Јерка Доке.**

Министров одговор базира се на Закону о општенародној одбрани, тачније његовом члану 280. (као и измјенама и допунама истог Закона) Републике Босне и Херцеговине (Службени лист СРБиХ, број 3/84 и 17/87) којим је утврђено **„да послове и задатке војне обавезе и мобилизације обавља надлежни орган управе у Републици, и надлежни орган управе у општинама,"** каже се на почетку сарајевскоф фермана. Наводи се, такође, и одлука Предсједништва СРБиХ од 19. септембра 1991. којом су обустављене „све мобилизације у овој републици као нелегалне", па сходно овоме, у министаровом одговору се каже да је **„учешће у добровољним јединицама ЈНА без икаквог правног и законског основа, јер нити су испуњени законски услови за ангажовање добровољаца, нити су могли бити упућени путем надлежних органа на основу наведених прописа".**

Министар за народну одбрану СР Босне и Херцеговине се не задовољава овим,него иде и даље, па у свом одговору каже да је учешће добровољаца и резервиста ЈНА у рату у Српској Крајини **„приватна ствар појединаца и група које су изван сваког права и закона".** „Из свега наведеног, каже се даље у одговору Министарства за народну одбрану са потписом Јерка Доке, **„произлази да сва права која су у погледу остваривања војне обавезе и мобилизације (учешће у добровољним јединицама, служење у резервном саставу ЈНА или рату) немају никаквог основа за остваривање других права и не могу производити никаква правна дејства и правне посљедице из радног односа и пензијског и инвалидског осигурања".**

Сходно овоме, каже се на крају сарајевског фермана, сви они који су чинили супротно „горе наведеном" - радили су нелегално и противно позитивним прописима, и зато се њихове одлуке требају „поништити по праву надзора од стране другостепеног органа".

Одговор из Министарства за народну одбрану БиХ озлојеђио је, у најмању руку, Службу друштвеног фонда за пензијско и инвалидско осигурање у Бањој Луци. Зато је радник ове службе, **Душан Граовац**, задужен за пружање правне помоћи осигураницима, са садржајем сарајевског фермана упознао и предсједника Скупштине АР Крајина. Треба очекивати да се о свему овоме ускоро чује и ријеч крајишких скупштинара.

А.АНУШИЋ

НЕВОЉЕ ФУДБАЛЕРА БОРЦА НА ПУТУ ЗА САРАЈЕВО

"ЗЕЛЕНЕ БЕРЕТКЕ" НА БАРИКАДАМА

• Првотимци Борца на путу за Сарајево, на излазу из Травника, малтретирани и омаловажавани од наоружаних припадника „зелених беретки", да би након ургенција и преговора с вођством пута Асимом Скорупом и Хуснијом Фазлићем, наставили пут у Сарајево

САРАЈЕВО, 29 марта - Праву авантуру доживјели су фудбалери бањолучког првенства Борца на путу за Сарајево, гдје су у првенственом мечу наступили против истоименог лигаша. У самом Травнику имали су прву контролу униформисаних „плаваца" (плаве радне униформе) са зеленим беретама на глави. Но, релативно брзо су били пуштени и кренули су даље. Неколико километара даље наишли су на нову барикаду препријечених шлепера, и ту су доживјели праву психичку тортуру.

- У аутобус је ушао један од припадника „зелених беретки" и одмах захтјевао да устану Срби - прича огорчени Зоран Смилески, тренер Борца. Устали су Стојан Малбашић и физиотерапеут Миленко Каурин. Права бујица погрда на њихов рачун: „Шта је, шта сте се уплашили, хоћете САО Крајину". Преглед легитимација. Душа ми је бољела. На легитимацијама је још утиснут југословенски грб. А овако малтретирају нас Југословене. Захтјевали су да се вратимо назад. Онда су из аутобуса извели вођа пута Асим Скоруп и Хуснија Фазлић, спортски директор. Преговарали су око пола сата. Униформисане „зелене беретке" нису хтјеле ни да чују да је ријеч о фудбалском клубу Борац, да путујемо на утакмицу у Сарајево. Захтјевали су да се вратимо у Бању Луку. Но, убјеђивања Асима Скорупа су имала ефекта. Пустили су нас даље, али је код свих нас остао горак окус јада и чемера. Зар је могуће да страсти иду толико далеко. Зар је могуће да многима данас ни спорт није светиња, као што је био вјековима до сада. Ни данас не можемо да дођемо себи. Само мали детаљ националног пребројавања, у тих веома дугачких пола сата малтретирања, оставио је и на фудбалерима и нама из руководства дубоке трагове. Како сутра путовати даље, како се вратити кући?

Јуниори Борца, који су истог дана, такође у Сарајеву играли и своју утакмицу, нису били среће као њихови старији другови.

Враћени су назад, спустили су се путем низ Лашву и у Бању Луку стигли преко Теслића.

По свему судећи у свему овоме Борац је имао сретну околност што су му се у руковоству налазили управо Асим Скоруп и Хуснија Фазлић. Шта би било с њима да је, рецимо, вођа пута за Сарајево био Анђелко Граовац, његов предсједник, много познатији у босанскохерцеговачкој политичкој јавности као доскорашњи предсједник Владе Аутономне регије Крајина?!

М. ЈОКСИМОВИЋ

"ГЛАС", Ул. АВНОЈ-а 93, Оснивач листа: Скупштина општине Бања Лука
Главни и одговорни уредник: *Миро* Млађеновић.

ИЗДАЈЕ И ШТАМПА ЈНИГП "ГЛАС"
Директор: *Јосиф* Д. Ракић

Редакцијски колегијум: **Моно Јоксимовић** (спорт), **Ратко Марић** (Бања Лука), **Миро Млађеновић**, (главни и одговорни уредник), **Светлана Пезер** (култура), **Стеван Рисовић** (крајишка хроника), **Ариф Ситница** (технички уредник), **Дејан Сочански** ("Недјељни Глас"), **Ранко Чупељић** (економска пропаганда), **Зора Шамарс** (земља-свијет)

Редакција-телефони: главни и одговорни уредник 12-032, десК 12-078, 12-084, дактилографи 12-004, телефакс 12-032-Огласно у Улици Бориса Кидрича 1, телефони и телефакс 11-946, руководилац Пословнице 11-964. Телекс 46-206 YU "Глас". Телефони Јавног новинског и графичког предузећа "Глас": централа (078) 12-365, 12-394, 12-390, 12-409 и 12-414, директор Предузећа и помоћници директора Предузећа 12-263 и 11-659. Телефакс 12-283

За РЈ "Графика" Боро ЛУБУРИЋ.

Динарске уплате жиро-рачун број 10500-601-12456 код СДК Бања Лука.
Уплата на девизни рачун број 10500-620-71000-522 код Бањолучке банке ДД Бања Лука.
КОПИЈУ УПЛАТНИЦЕ ЗА ПРЕТПЛАТУ ПОСЛАТИ НА ОГЛАСНО.
На основу мишљења Министарства за информације СР БиХ бр. 04-021-58-45/91, од 15.2.1991. године "Глас" се ослобађа по стопи од 3 посто из тарифног броја 8 Закона о привременим мјерама о порезу на промет производа и услуга. "Службени лист СФРЈ" бр. 4/91. Адреса: АВНОЈ-а 93.

У ИЗУЗЕТНОЈ АТМОСФЕРИ ДОСТОЈАНСТВЕНИ СКУП ПРОСЛАВИО ГОДИШЊУ СКУПШТИНУ КСС

ЉУБАВ ПОКЛОЊЕНА НАРОДУ

● Љубав и помоћ, односно помоћ с љубављу, гесло је у раду КСС

БАЊА ЛУКА, 29. марта - **Након обновитељске скупштине одржане прије тачно годину дана, Коло српских сестара из Бање Луке свечаном скупштином прославило је прву годину рада. Како и доликује православној хуманитарној организацији, скупштина је одисала продуховљеношћу и племенитошћу.** Осјетило се то већ на самом почетку када је скупштина отворена светосавском химном у извођењу црквеног хора Храма „Света Тројица" из Бање Луке.

Након тога скупу се поздравним говором обратила **инж. Мирјана Срдић**, предсједница Кола. Топлим ријечима захвалила је присутнима и посебно свештеницима епархије и доброчинитељима. У наставку свог говора Мирјана Срдић прочитала је извјештај о раду ове организације у којем је хронолошким редом износила догађаје и рад сестара.

Јавност је тако упозната са сталним и упорним радом Кола да помогне избјеглицама. Почело је, како је предсједница рекла, још у јулу када су почеле пристизати прве групе избјеглица из Хрватске.

- Тада смо заједно с Општинским штабом за прихват избјеглица и Општинском организацијом Црвеног крста одмах биле укључене у рад на пружању помоћи избјеглицама.

Дијелиле смо храну, одијећу, лијекове и санитетски материјал, организовале смјештај за неке од њих, многе и саме примале у своје домове. Истовремено смо сарађивале с нашим доброчинитељима, Епархијама из земље и иностранства, појединцима, културно-умјетничким друштвима и другим Колима у земљи и у чијем оснивању смо и ми помогле - рекла је Мирјана Срдић.

Госте је при томе подсјетила и на посјету принцезе **Радмиле Карађорђевић** из Београда, која је кумовала слави и имену Кола.

- Ми, међутим, нисмо помагале само избјеглицама. Нисмо заборављале ни наше рањене борце, као и породице погинулих у рату. Сестре су више мјесеци свакодневно обилазиле све рањенике у КБЦ. Односиле им воће, сокове, новине..., посебно је истакла предсједница, додајући да су приликом посјета сестре настојале разговарати с рањенима и помоћи им да успоставе контакте са својим породицама.

Потом се скупу обратио протојереј **отац Ратко Радујковић**. Он је укратко прочитао извјештај Надзорног одбора Кола. Одбор је непосредно пред скупштину оцијенио рад Кола као добар и изузетан.

Скупу се обратио и **мр. Предраг Радић**, предсједник општине, захваливши се сестрама и рекавши да су оне граду својим радом поклониле тоне љубави и пријатељства. Сличним, топлим ријечима, обратио се и **др Радислав Вукић**. Он их је назвао „нашим сестрама" напоменувши да су увијек биле на правом мјесту дјелујући стално с једним циљем - помоћи беспомоћнима, прогнаницима, сиромашнима. Поздрав сестрама упутио је и **Ненад Стевандић** који је рекао да се „Соколско друштво" од сестара учи љубави и племенитости. Слично је говорио у име Бањолучког корпуса **мајор Миодраг Сувајац**, захваливши сестрама на пруженој помоћи. О Колу су говорили професор **Предраг Лазаревић**, **Никодин Чавић** и други, заједно истичући племенитост организације и значај њиховог једногодишњег рада.

Скупштина је завршена композицијом Стевана Мокрањца „Тебе појем" у извођењу црквеног хора, а након тока гости су присуствовали отварању документарне изложбе КСС. Отворила ју је домаћица Скупштине **Вида Хусеиновић**, рекавши да је то прва документациона изложба КСС након 1941. године када је ова организација морала престати с радом због тортуре НДХ-овске власти, те да је она доказ с колико је љубави и хуманости Коло приступало својим обавезама.

Гости скупштине и чланице Кола потом су отишли на црквиште порушеног Храма и заједно с члановима „Соколског друштва" који то чини сваке суботе, упалили свијеће.

Т. ТАПАВИЧКИ

Протојереј отац Ратко Радујковић диригованьем помаже извођењу црквених пјесама на темељима храма

(Снимио Р. ПАВИЧИЋ)

ПОМОЋ

За протеклих годину дана рада КСС пружило је помоћ за седам хиљада избјеглица и 4123 подијелило пакета хране (у пакету се налазио шећер, уље, пиринач, макароне, конзерве, средства за хигијену, прашак, понекад обогаћен пасуљем, сланином и другим сувим месом). Сестре су свакодневно обилазиле око седам стотина рањених (лијечених у КБЦ), посјетиле су 68 породица погинулих резервиста и добровољаца, укључујући и посјету породици мајора Тепића.

Коло је, такође, подијелило 83 тоне хране, 3 тоне дјечије хране, 6 тона лијекова и санитетског материјала и 140 тона одјеће. У томе су им помогли дародавци из земље и иностранства (4786).

ГОСТИ

Свечаној скупштини КСС присуствовали су: **мр Предраг Радић**, предсједник општине Бање Луке, **др Радислав Вукић** предсједник Регионалног одбора СДС-а, професор **Предраг Лазаревић**, у име Форума српских интелектуалаца, **Ненад Стевандић**, предсједник „Соколског друштва", **Никодин Чавић**, предсједник Радикалне странке, **Божидар Бојанић** из Отаџбинског фронта. Поред њих, скупштину су посјетили представници Бањолучког корпуса, представнице Савеза жена из Бање Луке, чланице Кола српских сестара из Приједора, Челинца, Хрвећана, Санског Моста, Босанске Дубице, Босанске Градишке, свештеници Бањолучке епархије и други.

Позиву да присуствују скупштини нису се могли одазвати представници УН и ЕЕЗ, због обавеза „на терену". Упркос, томе, поздрави за стране госте прочитани су на енглеском и руском језику.

ШТА СЕ КРИЈЕ ИЗА МИСТЕРИОЗНЕ СМРТИ ПИЛОТА ЈРВ ЈОЖЕФА ЈЕНЕИЈА ЧИЈИ СЕ АВИОН СРУШИО У БИСТРИЦИ КРАЈ ПРИЈЕДОРА

УЗРОК СМРТИ - НЕПОЗНАТ?

● Војни истражни органи још нису завршили посао, а сумње и полуистине већ кола у јавности ● Стојан Врачар из Нишевића, пријатељ пилота Јенеија отворено сумња да је авион намјерно оборен и све то доводи у везу са (не)учествовањем ратне авијације у борбама за западну Славонију

ПРИЈЕДОР, 28. марта - Под необичним, могло би се рећи сумњивим околностима прије два дана (петак) у селу Бистрица крај Приједора срушио се војни авион типа „орао", којим је управљао 28-годишњи пилот **Јожеф Јенеи**, рођен у Бачкој Паланци. Авион се срушио на једну ливаду стотињак метара од магистралног пута, пошто је претходно крилима закачио оближњу храстову шуму. Војни истражни органи обавили су увиђај на лицу мјеста и обећали да ће саопштити званичне резултате истраге. Из добро обавијештених извора добили смо информацију да је ово био рутински тренажни лет каквих има над овим простором скоро сваког дана и да пилот није имао никакве специјалне задатке, а најмање да изврши било какво борбено дејство, као што је лажно пренијела агенција Ројтер, тврдећи да авиони ЈРВ бомбардују Босански Брод. Права истина ће, надамо се, изаћи на видјело када војни истражни органи заврше посао, али сумњи и полуистина већ има.

Једна од таквих предпоставки је и свједочење извјесног **Стојана Врачара** из Нишевића крај Приједора, који је једно вријеме провео на липичко-пакрачком ратишту у улози обавјештајца и дружио се са пилотом Јенејем који је на овај терен долазио због навођења авиона и хеликоптера. Он каже:

- Убијеђен сам да је пилот Јожеф Јенеј намјерно убијен, јер је знао више него што треба и да се нешто спорно може десити и мени, јер сам својевремено инсистирао на истраживању неких чудних издаја у ЈНА које су се десиле на западнославонском ратишту. То се прије свега односи на мистериозни двоструки покушај атентата на пуковника **Владимира Арсића**, команданта приједорске ратне јединице, која је на ово ратиште уведена са свега 40 посто мобилисаног састава. Иако је била десеткована, због бојкота резервиста Муслимана и Хрвата бригада је држала 35 километара фронта без ваљане подршке тенкова и авиона. Поуздано знам да је лично генерал Кадијевић у више наврата спријечио авионску подршку, наводно због поштовања примирја, иако са друге стране таквог поштовања није било. Учешће авијације и оклопних јединица редовито је изостајало када је Приједорчанима било најпотребније, што је довело до свеопштег расула у овој јединици. Крајем октобра чак су из наших авиона бомбардовани положаји у рејону села Ловска, а касније је све протумачено као грешка пилота, мада је било покушаја да се то прикаже као напад непријатељских авиона који су долетјели из Мађарске. **Индикативно је и спречавање бомбардовања усташке колоне од Дарувара према Пакрацу (ријеч је о колони борбених возила и камиона) што је омогућило хрватским снагама да се консолидују и да задрже овај правац, а касније пређу у противнапад и заузму Липик и Пакрац.** Командант бањолучке ескадриле послије свега је из Београда награђен чином пуковника и прекомандован у оперативни центар ЈРВ. Пратио сам тада поручника Јенејиа приликом његових навођења у рејону Липика и знам да је био огорчен оваквим понашањем ваздухопловаца и односом њихове команде.

То је отворено и показивао и зато сумњам у његову смрт. Разлог више за то јесте и спречавање текста о овим догађајима у посљедњој београдској „Дуги" из пера Бранислава Матића. У сваком случају, ја ћу свом пријатељу Јенеију подићи споменик на мјесту погибије из својих властитих средстава - каже Врачар.

Раде МУТИЋ

GLAMOČ

IZ DRVNO—INDUSTRIJSKOG KOMPLEKSA

ŠUMARI OPET ZAJEDNO

● ***Poslije višemjesečnih svađa i ucjenjivanja rukovodstva „Šumarstva" i Mehaničke prerade drveta potpisali ugovor o međusobnoj saradnji***

GLAMOČ, 25. marta - Nakon dvogodišnjih međusobnih konflikata koji su se periodično pojačavali i stišavali, ali nikako nestajali, rukovodstva preduzeća u društvenoj svojini „Šumarstvo" i društvenog preduzeća „Mehanička prerada - Šator" iz „Glamoča" potpisali su ugovor o međusobnoj saradnji u kojem je predviđeno da se svi pilanski trupci lagera isporučuju Mehaničkoj preradi - Šator. Ostale vrste trupaca, onih namijenjenih za proizvodnju furnira muzičkih instrumenata i drugih kvalitetnijih proizvoda, šumarstvo bi plasiralo na najpogodnije tržište. Prethodnu godinu oba preduzeća su završila sa znatnim podbačajima. Za „Šumarstvo" nemamo preciznih podataka, dok je u „Mehaničkoj preradi" - Šator od predviđenih 100 hiljada kubika, prerađeno samo 28 hiljada kubika, jer više i nisu imali na lageru. Ova dva preduzeća sačinjavaju jezgro drvno-industrijskog kompleksa u Glamoču, koji je od početka 1990. godine funkcionisao kao jedinstvena radna organizacija, i od njihovog poslovanja uglavnom zavisi privredna slika Glamoča.

Ž. MAJSTOROVIĆ

BOSANSKI PETROVAC

Stigli lijekovi

U Domu zdravlja u Bosanskom Petrovcu danas je stigla veća količina deficitarnih lijekova, sanitetskog materijala i medicinske opreme, upućenih od Srpske pravoslavne crkve, iz Beograda.

Riječ je o pomoći sakupljenoj u našoj zemlji i inostranstvu (Kanada, Amerika i Evropskim zemljama).

Povodom ove pošiljke, a i ranije pristigle pomoći, kada je ovdje dospio i laserski aparat za ispitivanje žuči i bubrega, direktor bosanskopetrovačkog Doma zdravlja **dr Milan Vidović**, je zahvalio SPC. On je naglasio da je „crkva utjeha u ovim teškim vremenima u kojima gubimo bitke za ljudske živote i zbog kojih smo u žalosti".

ORAHOVA

Unapređuju proizvodnju

Zadružna organizacija „Orahova", koja, pored ovog, obuhvata još i sela Gašnicu, Bistricu i Vrbašku, ove godine ima prilično ambiciozne planove. Izgradiće kooperativni centar. U kooperativnoj saradnji planirano je da se utovi 300 komada junadi i stotinu svinja, a na zadružnim dogonima otkupiće se 1.500 prasadi, te 300 junadi. Planiran je i otkup milion i 300 hiljada litara mlijeka, te više od 660 tona ratarskih, povrtlarskih i voćarskih proizvoda. Na ovom području je i prilično razvijena zadružna trgovina, a imaju i pumpu za točenje nafte, za potrebe svojih članova i kooperanata.

G.Š.

DRVAR

Proradila i klizišta

Višednevna kiša praćena jakim vjetrom donijela je mnoge nevolje žiteljima drvarske opštine. I najstariji stanovnici ovog grada ne pamte da je u ovom kraju za 24 sata palo 100 litara kiše na dvadratni metar. Unac i njegove pritoke iza sebe su ostavile pravu pustoš. Pod vodom su se našle plodne oranice i mnogi objekti komunalne infrastrukture, a poplavljene su i hale preduzeća privatnih i društveni objekti. Teško su stradale i električne i telefonske instalacije tako da je veći dio opštine bez struje i telefonskih veza. Pred naletom vodene bujice nastradale su i saobraćajnice. Veći dio putnih pravaca koji od centra komune vodi prema mjesnim zajednicama je neprohodan. Na užem gradskom području registrovano je i nekoliko klizišta koji mogu donijeti dodatne nevolje. Izvršni odbor Skupštine opštine proglasio je vanredno stanje, a preduzete su i mjere na saniranju i ublažavanju posljedica nevremena.

M.B.

?!

RENTABILNO

Dok su bili u društvenom vlasništvu ugostiteljski objekti u Budimlić-Japri, Starom Majdanu, Lušci-Palanki, Sanskom Mostu, Tomi i Zdeni zjapili su prazni, a kada su promjenili vlasnika, pa postali privremeno vlasništvo privatnika, postali su, odjednom, rentabilni. Ipak, u Ugostiteljsko-turističkom predu zeću „Sana" su zadovoljni-niko od radnika nije ostao bez posla, a i od zakupnine ima fajde.

M.O.

BOSANSKA GRADIŠKA

Nema rodnih listova

U Bosanskoj Gradišci u posljednje vrijeme građani ne mogu dobiti izvod iz knjige rođenih (rodni list). Razlog tome je nestašica formulara, koji su poručeni još prije mjeseci po dana u Sarajevu, ali do sada nisu stigli. Službenici, koji rade na ovim poslovima veoma su korektni, uvijek su bili ažurni i izlazili strankama u susret, ali sada to ne mogu da učine. Zahtijevi za izdavanje rodnih listova su sve veći, jer veliki broj građana s područja ove opštine već decenijama živi u Rijeci, Puli, Zagrebu, Jesenicama, Ljubljani i drugim mjestima u Hrvatskoj i Sloveniji. Oni tamo imaju kuće ili stanove, a da bi opstali u tim gradovima u ovim teškim vremenima moraju podnijeti zahtjev za dobijanje tzv. domovnice. Uz te zahtjeve obavezno se prilaže rodni list, a oni koji su zasnovali bračnu zajednicu moraju priložiti i izvod iz knjige vjenčanih.

G.Š.

Težak položaj vanprivrede

Pravna lica društvenih djelatnosti, kojih u bosanskogradiškoj opštini ima 21 sa ukupno 1.397 zaposlenih radnika, nalaze se u teškom položaju. I u kolektivima je za prošlu godinu iskazan tekući gubitak u visini od preko 20 miliona dinara, što je za oko 28 odsto više nego prethodne godine. Ako se taj gubitak stavi u odnos prema broju zaposlenih, on iznosi više od 20 hiljada po radniku, dok ostvarena akumulacija, koja je iskazana u nekoliko kolektiva, iznosi samo po 22 dinara i manja je za 94,5 odsto nego u 1990. godini - ističe se u izvještaju Filijale Službe društvenog knjigovodstva. U kakvoj se situaciji nalaze društvene djelatnosti, posebno obrazovanje, kultura i informisanje, najbolje se može zaključiti po ličnim dohocima, čiji prosjek u osnovnim školama iznosi 4.914 dinara mjesečno, a u oblasti kulture hiljadu dinara više.

G.Š.

PRNJAVOR

Sportska obuća, za Italijane

Od brojnih ranijih inostranih poslovnih partnera prnjavorski obućari rade u posljednje vrijeme samo za potrebe italijanske firme **„Riko-Sport"**. Za ovog dugogodišnjeg kupca isporučiće se prema posljednjem ugovoru 30 hiljada pari uglavnom sportske obuće iz već potvrđenog i na tržištu dobro prihvaćenog asortimana. Za poslovnog partnera iz Italije u Tvornici obuće Sloga rade dvije proizvodne linije, a poslova će biti sve do početka juna. Preostala proizvodnja iz najvećeg prnjavorskog preduzeća plasira se na domaće tržište, posredstvom 36 vlastitih prodavnica i drugih prodajnih kuća. U „Slogi" nude radnicima mogućnost sporazumnog raskida radnog odnosa uz otpremninu vrijednu 24 lična dohotka.

B.R.

BOSANSKI PETROVAC

Podrška generalu

Petrovčani su listom uz JNA, a juče je SDS u ovom gradu uputio i telegram podrške generalu Milutinu Kukanjcu u kojem izražavaju svoju nesebičnu podršku generalovoj odluci da iz Bosanskog Broda i Dervente ne povlači armiju.

Upućujemo vam izraze podrške, jer neko već mora odlučno stati na put razbijačima Jugoslavije, stoji u telegramu SDS Bosanskog Petrovca, upućenom general-pukovniku Kukanjcu.

M.P.

BOSANSKA KRUPA

KOMUNALCI ŠTRAJKUJU

Komunalci Bosanske Krupe već više dana su u štrajku zbog dugova građana prema radnoj organizaciji za vodu i odvoz smeća. Međutim, komunalci su o čemu smo ranije pisali pustili gradski vodovod u pogon tako da građani imaju vode, ali ne odvoze smeće i ne čine druge usluge. Tako kontejneri i vreće koji se nalaze po gradu prepuni su smeća, pojedinci ih zapaljuju što odražava ružnu sliku u ovom gradu. Ne zna se još kada će komunalci smeće okloniti sa krupskih ulica.

B.V.

OKUČANI

Duži radio-program

Posljednjeg dana prošle godine u Okučanima se oglasio Srpski radio. Skromne uređaje još ljetos je iz Daruvara na slobodnu slavonsku teritorlju dopremio **Dobrica Cvjetičanin**, bivši novinar Radio-Daruvara. Uređaji su najprije bili montirani u pakračkom kraju, a u Okučanima su preneseni poslije povlačenja naroda i teritorijalaca iz toga kraja. Od tada se oglašava signal Srpskog radio Okučani. U početku je program trajao dva sata, a sada se radi dnevno najmanje tri sata-kaže Dobrica Cvjetičanin, naglašavajući da sada program stvara i emituje šest dobrovoljaca, među kojima ima i profesionalnih novinara. Osim vijesti i okučanskog dnevnika, emituju se posebne reportaže, a najveći dio vremena na programu je muzika, koju naručuje stanovništvo i vojnici koji se nalaze na frontu. Najvažnije je, a radio-stanica je radi toga i osnovana, da se sa cijelog okučanskog područja, a tako i susjednog pakraškog kraja, objavljuju informacije o svim odgađajima.

G.Š.

VRGINMOST

Stiglo gorivo

Prve količine nafte i njenih derivata pristigle ovih dana na benzinske pumpe u opštini Vrginmost, nakon gotovo dvomjesečne pauze počele su se izdavati potrošačima. Toči se nafta u ograničenim količinama po 20 litara uz predočenje bona. Prednost pri izdavanju bonova imali su oni koji su uključeni u jedinice teritorijalne odbrane opštine Vrginmost. Benzin, i to samo obični, prodaje se uz ograničenje za iznos od dvije hiljade dinara svim potrošačima. Za bonove od po 20 litara benzin mogu usuti svi koji su angažovani u teritorijalnoj obrani.

Sjetva na 100 hektara

Komitet za poljoprivredu opštine Vrginmost, te stručnjaci zaposleni u privrednim organizacijama koje su, između ostalog, zaduženi za poljoprivrednu kooperaciju sa individualnim proizvođačima, napravili su grube procjene vezane uz ovogodišnju sjetvu. Planira se da će ovog proljeća u opštini Vrginmost ratarskim kulturama i to prvenstveno pšenicom i kukuruzom biti zasijano više od 100 hektara površine. Najveći dio poljoprivrednog zemljišta obrađivaće se u privatnom sektoru, a samo mali dio te proizvodnje dogovoren je kao kooperacija sa društvenim sektorom.

Lj.Č.

KOTOR — VAROŠ

SERVIS „AUTOPREVOZA"

Pokraden i uništen

Tužno izgleda objekt servisa banjolučkog „Gradskog saobraćaja" u Kotor-Varošu koji je već dugo vremena nezaštićen i izložen propadanju. Servis je izgrađen u vrijeme kada je teslićki „Prevoz putnika" imao svoju jedinicu udruženog rada u ovoj opštini. U servisu je bilo planirano zapošljavanje 34 radnika. Međutim, kada je servis predan „Gradskom saobraćaju", objekt je ostao nezaštićen.

Iz servisa je otuđeno sve što je bilo moguće odnijeti. Uništene su sve instalacije, razlupana su sva prozorska stakla, a sve su vidljivija i vanjska oštećenja objekta, u čiju su izgradnju uložena znatna sredstva. Izvjesno vrijeme servis su pokušali obezbjeđivati nezaposleni vozači „Gradskog saobraćaja" u nadi da će se naći rješenja za aktiviranje objekta, ali ubzo su odustali od čuvanja objekta.

D.K.

BANJA LUKA:

Proljetni sajam male i velike privrede Malvel Banja Luka 92

PONOVO ZAJEDNO

● Ovogodišnji sajam male i velike privrede će biti organizovan u Domu kulture u Banjoj Luci od 24. do 28. aprila ● Organizacijom proljetnog i jesenjeg sajma realizuje se osnovna ideja da Banja Luka postane sajamski grad

List „Glas", u saradnji sa svojim suorganizatorima, po četvrti put organizuje Sajam male i velike privrede Malvel. Ovogodišnji sajam će biti održan od 24. do 28. aprila u Domu kulture u Banjoj Luci.

„Glas" detalje organizacije dogovara i sa eventualnim suorganizatorima Privrednom komorom regije Banja Luka i uglednom firmom „Žitoprodukt". Rezultati dogovora sa suorganizatorima će se znati u narednoj sedmici, ali je sasvim izvjesno da bi trebao biti postignut osnovni cilj a to je još viši nivo cijele manifestacije nego prethodnih godina.

- Odlučili smo da ove godine pokušamo da organizujemo proljetni i jesenji sajam i to prvenstveno zbog zahtjeva naših izlagača. Naime, u vrijeme održavanja prošlogodišnjeg Malvela većina naših izlagača je predlagala upravo ovakvu „šemu" - dakle proljetni i jesenji sastanak malih i velikih privrednika i posjetilaca sajma. Mi smo jednostavno odlučili da realizujemo prijedloge naših izlagača, jer se, na kraju krajeva, ovakve manifestacije i organizuju zbog izlagača i posjetilaca. Takođe mi u „Glasu" smatramo da na ovaj način najdirektnije ostvarujemo ideju Banja Luka - sajamski grad. Interesovanje dosadašnjih, kao i nekih novih izlagača, uvjerava nas da ima mnogo argumentacije za jednu ovakvu odluku, kaže Ranko Čupeljić, rukovodilac poslovnice ekonomske propagande u „Glasu" i šef ovog projekta.

„Glas", takođe, planira da osim prostora u samom Domu kulture u Banjoj Luci, zavisno od interesovanja koristi kao izložbene prostore i ulicu u neposrednoj blizini koja bi bila pogodna za izložbene eksponate većih dimenzija koji nisu adekvatni za zatvorene prostore. Manifestacija je, inače, izložbeno-prodajnog karaktera tako da izlagačima omogućava da pokažu šta i koliko mogu, ali i da prodaju neke od svoje robe o čemu imamo značajna prošlogodišnja iskustva.

Osvježenje na ovogodišnjem sajmu biće i još neki novi sadržaji kao što su modne revije, okrugli stolovi, prezentacije i tako dalje.

Ovogodišnji sajam će, po svoj prilici, nadmašiti prethodne i po području sa kojeg dolaze izlagači. Naime, ove godine očekujemo, uz pomoć „Žitoprodukta", i izlagače iz Srbije i Crne Gore, dakle iz republika sa kojima bosansko-krajiška privreda ostvaruje značajne i kvalitetne poslovne kontakte.

Dakle, ambicije „Glasa" su da unaprijedi dosadašnje manifestacije ali to, naravno, neće moći bez saradnje i pomoći suorganizatora, te izlagača čija je svaka sugestija dragocijena. Sve to uvjerava da će ovogodišnji sajam biti još uspješniji od prethodnih.

INFORMACIJE

Zainteresovani za izlaganje na Proljetnom sajmu male i velike privrede Malvel Banja Luka 92 sve informacije mogu dobiti na telefone 11-964 ili 11-948.

DRVAR: Zdravstvene nevolje Drvarčana

BOLUJU KOD KUĆE

● Većina Drvarčana je primorana da se „liječi" kod kuće, jer nemaju para da plate visoku participaciju za liječenje u Medicinskom centru „27. juli"

Najaktuelnija tema koja posljednjih dana zaokuplja pažnju Drvarčana vezana je za posljednje enormno povećanje participacije medicinskih usluga u ovdašnjem zdravstvu. Novi cjenovnik usluga koji se u Medicinskom centru „27. juli" pravda velikom razlikom između cjenovnika Fonda za zdravstvo, odakle stiže novac u bolnicu, i stvarne cijene usluga i potrošnog materijala, koja se samo jednim dijelom može nadoknaditi najnovijim participacijama, ostavio je veliki broj bolesničkog svijeta bez neophodne ljekarske pomoći. **Uz niske i neredovne plate potpuno je jasno da ovdašnji radnik, iz čijeg se dohotka za zdravstvo izdvajaju znatna sredstva putem doprinosa, ne može, recimo, platiti ulazak u bolnicu 10.000 dinara, te svaki dan boravka dodatnih 800 dinara.** O specijalističkim pregledima, dijagnostičkim pretragama i operativnim zahvatima da se i ne govori.

Stog se ovdje ne mire sa sadašnjim učešćem osiguranika u troškovima zdravstvene zaštite. Samo nekoliko dana nakon što je počela primjena novog iznosa participacije svjesni svog besmislenog i apsurdnog položaja radnici većine drvarskih kolektiva organizovano su izrazili svoj protest i nemirenje sa sadašnjim stanjem osiguranika u troškovima zdravstvene zaštite. **Izražavajući svoj revolt radnici „Grmeča" su zaključili da ne postoji nijedan pravi razlog za tako drastično povećanje participacije. Stoga oni zahtijevaju od Medicinskog centra da po hitnom postupku preispita ovu ishitrenu i jednostranu odluku i ukine je.** Ukoliko se medicinari odluče na ove zahtjeve, Grmečlije će prestati da uplaćuju doprinos za zdravstvo, a sredstva će usmjeriti u poseban fond iz kojeg će finansirati liječenje svojih radnika i tom prilikom ispostavljanja fakture za svaki pojedinačan slučaj. Slične zahtjeve Medicinskog centra uputili su i zaposleni iz „Papira", „Autoprevoza", Autosaobraćaja i „25. maja".

M. BJELJAC

DEVIZNA ŠTEDNJA

PREVARENI BANKAMA NE VJERUJU

Trgovina stranim novcem trenutno je jedan od najunosnijih poslova. Finansijske transakcije po pravilu se obavljaju na ulici. Banke su potpuno izgubile povjerenje, pa u njima naši ljudi ne samo što neće da štede, već neće ni da prodaju devize. Crno tržište je privlačnije i efikasnije.

Bankari su ogorčeni na „švercere". Nemaju, međutim, osnova za ljutnju. Jer, građanima odgovara postojanje crnog tržišta, budući da na njemu mogu kupiti devize, ali i prodati ih po realnom kursu. Banke više ne mogu i po ovom osnovu da zakidaju građane. Svoj monopol koristili su redovno za ekstra-zaradu. Konkurencija „sa ulice" ozbiljno je uzdrmala i zabrinula nekada ugledne banke, što je u stvari samo jedan od pokazatelja njihove nemoći da se brzo prilagode novim uslovima poslovanja. Brojni zahtjevi da se „dilerima" zabrani kupovina i prodaja deviza - zaista nije realan. Ovim ljudima, koji od jutra do mraka trguju novcem trebalo bi čak omogućiti da se legalno bave ovim poslom, da otvore možda i kioske, plaćaju zato porez, kako je prije nekoliko godina isto urađeno i u Poljskoj. Ova praksa pokazala se vrlo korisnom pa je čak u jednom segmentu pozitivno uticala na transformaciju bankarskog sistema u ovoj baltičkoj zemlji.

Poslovne banke koje su nasamarile desetine hiljada deviznih štediša, sigurno zadugo neće zadobiti povjerenje svojih komintenata, koji su to samo zbog zakonske prisile. Čak ni inostrane bankarske kuće im više ne vjeruju i ne priznaju njihove garancije. Trenutno, jedino novoformirane banke postepeno grade mostove povjerenja s potencijalnim štedišama.

Većina građana, ukoliko imaju devize, sada ih kriju po stanovima. To će vjerovatno biti do trenutka kada se na domaćem tržištu ne pojave i inostrane banke, koje bi mogle značajno uticati da na finansijskom tržištu ostanu samo najbolji u oštroj konkurenciji, kakva je nepoznata na ovim prostorima. Ali, dok se to ne dočeka, država bi morala, izmjenom postojećih zakonskih propisa, omogućiti građanima čak i štednju u inostranstvu. To su uostalom, i pored postojećih zabrana uradili mnogi Slovenci.

M. KISJAN

BANJOLUČKA SAMOUBISTVA

ŠTA PODIŽE SAMOUBILAČKU RUKU?

Zagađivači, rat, droge, alkohol... - Samoubistvo pod lupom psihijatra. - Banja Luka na vrhu top-liste po broju samoubica

BANJALUKA, marta - Banja Luka se, po broju samoubistava, već dugo nalazi na vrhu liste ugroženih gradova. U posljednje vrijeme kao da su učestalija. Zašto, koji su uzroci? - Odgovor smo potražili u razgovoru s **prim. dr Bogdanom Stojakovićem**, načelnikom Psihijatrijske klinike u Banjoj Luci.

Kao što nikad ne postoji samo jedan „razlog", tako je i mnoštvo mogućih uzroka koji pokrenu ruku samoubice - bio je očekivani početak odgovora koji, zapravo ostaje uvijek, na neki način, nezavršen. Završetak ostaje tamo negdje u nasilno prekinutoj, besumnje manje ili više pomračenoj, svijesti počinioca samoubistva. Ostelo su pretpostavke, logična, naučna i stručna razjašnjenja, slaže se dr Stojaković.

Ipak, o mogućim uzrocima može se govoriti. Uglavnom to su uslovi i način života, opšta društvena situacija, društveno-politička klima u najširem smislu riječi. Pri tom ne treba mimoići još jedan od izuzetno bitnih faktora - to su zagađivači: životne sredine, hrane, vazduha, vode - sve ono što na organizam može djelovati kao bojnih otrov, sve što djeluje na centralni nervni sistem mijenjajući tako njegovu normalnu funkciju, što može uvijek da dovede do neželjenih situacija, pa i one podizanja ruke na vlastiti život. Ovdje se prvenstveno misli na drogu i alkohol, a često zanemarujemo i one „manje bitne" ili manje primjetne otrove koje „ne konzumiramo" svjesno - **otrovi u hrani, vodi, vazduhu. Nije li upravo to ona tanka nit koja rasvjetljava činjenicu da je Banja Luka na vrhu „samoubilačke top-liste"?**

Razgovor s prim. dr Bogdanom Stojakovićem ne mimoilazi, dakako, dugogodišnju tešku banjolučku „boljku". - O „Celulozi" je riječ. Često i na raznim mjestima, s raznim sagovornicima spominje se ova „fabrika zagađivanja". Od kada postoji i radi povećane su, to je i naučno dokazano između ostalih i plučne bolesti do onih najtežih, tuberkuloze i astme. I ovih dana (večeri) gušili smo se „Celulozinom" „dimnom zavjesom" određene boje, mirisa i okusa. I nikom ništa. Mali, bezopasni kvar na postrojenjima, objašnjavaju nadležni stručnjaci. **„Celuloza" i dalje radi, zagađuje (u „paketi" svojih zagađenja ima i co-ez-dva koji se po svojstvima ubraja u otrove koji djeluju na nervni sistem - nismo rekli bojne?). Mi se manje ili više primjetno trujemo, ubijamo i - samoubijamo ponekad, i opet - nikom ništa.** Ni filteri da se stave, a to je stari prijedlog. „Ovakvi i slični „zagađivači" morali bi plaćati posebne takse i doprinose zdrvstvu jer „proizvode" zdravstvene probleme u „ogromnim količinama" - kaže dr Stojaković, a ovaj prijedlog upućuje zvaničnicima već mnogo godina, ali nikako da ga čuju. I - ponavlja dr Stojaković, sve ono što djeluje na centralni nervni sistem remeteći njegovu funkciju dovodi do neželjenih posljedica, pa i samoubistava.

Isto važi i kada je riječ o alkoholizmu i narkomaniji, mada su ovdje i česte pojave tzv. „zadesnog" samoubistva ili ubistva, kada počinilac to uradi slučajno, nenamjerno. Rezultat je isti. Nažalost.

U razgovoru o ovoj temi, nije se mogla mimoići ni sumorna stvarnost rata „tu negdje", ali svakako na ovaj ili ohaj način više ili manje, ove nenormalne okolnosti dotiču se života svakog pojedinca.

U Banjoj Luci, konkretno, od kada je rat počeo u rubnim krajevima Hrvatske prema BiH zabilježeno je nekoliko slučajeva samoubistava. Ne bi to bilo neobično - s obzirom na neslavni samoubilački rekord ovog grada - da nije statistike koja pokazuje da se u ratna vremena broj samoubistava znatno smanjuje. Ovdje to nije slučaj zato bi ga valjalo istražiti, kaže dr Stojković.

Verica ČALIĆ-JERGOVIĆ

(НЕ)БРИГА О ЖРТВАМА РАТА

СТРАТИШТА ПРЕКРИВА ЗАБОРАВ

• Ни послије више од пола вијека на подручју садашње бањолучке општине није установљена званична, државна статистика о жртвама рата • Евиденција постоји у борачкој организацији, али је стара и невјеродостојна

Познато је да је усташки режим учинио велико зло у другом свјетском рату. Трагови злодјела остали су и на подручју садашње бањолучке општине, гдје је вршен масовни покољ српског становништва и ликвидација Јевреја. Немали број људи нестао је у Старој Градишци, Јасеновцу и другим стратиштима. НДХ у свом истребљивачком походу није поштедјела ни дјецу, оснивајући чак и логоре за њих у Јастребарском и Сиску. Све се то добро зна.

Мање је, међутим, познато да надлежни орган Скупштине општине Бања Лука ни послије педесет година од масовног геноцида над дјецом и старијим особама, нема евиденцију о жртвама и стратиштима, нити се било шта чини да се организовано крене у тај мукотрпан посао. Пола вијека је прошло и било би нормално да се сада располаже поузданом, комплетном документацијом. Свједоци смо, нажалост, да није тако.

Подсјетили бисмо, стога, да је Министарство за питања бораца, војних инвалида и жртава рата БиХ још почетком прошле године затражило од извршних одбора скупштина општина, па и Бање Луке, да се утврди стање. Како је са гробљима, ко их одржава и чува, гдје се још налазе стратишта невиних жртава, јесу ли и у којој мјери истражена. На ова и друга питања морао би се коначно дати цјеловит одговор. Прецизна упутства Министарства, са обрасцима, по свему судећи, стоје негдје у фијокама. Зашто?

Зато што службеник Одсјека за борачку и инвалидску заштиту у Бањој Луци не може сам, а нема иницијативе из неког органа надлежног за овај посао.

Немар, или небрига, имају рекло би се, своје коријене. Претходна власт, која је дуго била устоличена, односила се нехајно, па зато и не постоје подаци какви су потребни. Чекање, које се не може ничим правдати, довело је до стања у коме је народ приморан да пребројава нове жртве. То је још једна опомена, како не бисмо посве утонули у заборав.

То што се сада зна као податак, налази се у Општинском одбору СУБНОР-а Бања Лука. Борачка организација је раније сачинила списак жртава рата. Према тој евиденцији на подручју општине уморено је 2.281 грађанин, међу којима је 2.027 Срба, 156 неопредијељених Муслимана, 54 Јевреја, 30 Хрвата, 4 Словенца, 2 Црногорца, 3 Рома, 2 Пољака, 2 Украјинца и један Чех.

Подаци су стари и сасвим сигурно, непотпуни, али и када би одговарали истини, не могу се сматрати вјеродостојним, званичним, јер нису обрађани посебном методологијом иза које стоји државни орган.

Остаје, дакле, да Извршни одбор Скупштине општине Бања Лука подстакне активност како би се ангажовале одређене службе и институције, ако треба. Ако је правно рјешење образовање комисије, којој би се повјерио тај задатак, може се и то учинити.

Вријеме измиче и оно што би се данас урадило, било би у поприличном закашњењу. Зато се не би смјело више никако одлагати.

Рајко ПРОТИЋ

JAJЦE: ИАКО ЈАЈЦЕ НЕМА ЖЕЉЕЗНИЦУ, АЛИ

ВОЗОВИ КОЧЕ „ЕЛЕКТРОБОСНУ"

• Ако не стигне плаћена руда из Чешкословачке, јајачки металурзи немају шта радити • Воз са рудачом стао у Суботици и не зна се када ће кренути пут Босне

Прије десетак дана у јајачку „Електробосну" требало је да стигне хиљаду тона плаћене руде из Чешкословачке, али воз је негдје стао. Према ријечима **Бранка Јакешевића,** генералног директора „Електробосне", контигент руде задржан је на терминалу у Суботици и када ће воз кренути према Босни и Херцеговини - нико не зна.

Воз је „укочио" производњу у „Електробосни", јер овдашњим металурзима за производњу феролегура и феросилицијума недјељно је потребно око хиљаду тона руде. Руду су Чеси, како потврђује Јакешевић, редовно седмично испоручивали по хиљаду тона и са тим се могло одржавати 50 одсто производње. Али овај најновији застој због блокаде жељезничког, саобраћаја десеткује производњу. До сада је у фабрици крај Пливе са посла, због помањкања сировина и репроматеријала, одсуствовало до 25 одсто радника. Али, како рече Јакешевић, ситуација се погоршава управо због руде која није стигла, па ће још један број радника морати да се „одмара". Мораће да се одмарају кад то не желе и кад им вријеме није, јер „Електробосна" са свим својим процјенама очекује да би у априлу морале потпуно стабилизовати производњу и запослити све раднике.

- Наши производи феросилицијум и силицијум-метал и даље су тражени и у домаћој и свјетској тешкој индустрији.

Чињеница је да су смањене испоруке и домаћим и иностраним купцима. Али уколико би се ускоро, како се најављује, отворио пут од Бихаћа, преко Карловца и даље према сјеверозападу, и ако стабилизујемо производњу идућег мјесеца - извоз би био бољи. Није нам затворено тржиште Западне Европе и других развијених индустријских земаља, али тотални поремећај саобраћаја директно се одражава на нашу производњу и продају - објашњава Бранко Јакешевић.

П. МАТАВУЉ

КЉУЧ: ИЗ ТВОРНИЦЕ НАМЈЕШТАЈА У ПРЕВИЈИ

„Чери" и „Санда" преко океана

Извоз трајна орјентација запослених у Превији

Шумско индустријско предузећа Кључ са 2800 запослених може бити задовољно првим резултатима оствареним у овој години. И извозни планови се, углавном, успјешно реализују. Планирано је да се оствари извоз у вриједности преко 12 милиона долара. Најзначајније мјесто на извозној листи заузима Творница масивног намјештаја у Превији која успјешно послује и поред великих проблема са увозом висококвалитетних лакова, окова и других репроматеријала.

- Ове године планирамо производњу од преко 5.000 трпезаријских гарнитура „Чери", „Санда" и клуб-гарнитура у вриједности од 3 милиона и 760.400 америчких долара. Највећи дио, тог, чак 80 посто, намијењено је извозу у Америку, Аустралију, Европу и Уједињене Арапске Емирате, док остало планирамо на домаће тржиште, преко београдског „Југодрва" и „Нашег дома", истиче **Остоја Ђукић,** директор Творнице масивног намјештаја у Превији.

Извозну оријентацију нарочито су подстакле позитивне промјене у начину плаћања, пошто се за продату робу у Европи на девизе чека само 30, а у Сјеверној Америци 60 дана. За продату робу на домаћем тржишту одмах се добија готов новац, приликом испорука робе. У овој Творници могли би остваривати још боље резултате, да су отворене све саобраћајнице које би омогућиле најкраћи пут од творнице до потрошача. Неоспорно је да више од 350 запослених у овом предузећу, које је годинама пословало на рубу егзистенције, сада има пуне руке посла, и да урађени намјештај, брзо продају а продато брзо наплате.

Д. БУВАЧ

БОСАНСКИ НОВИ: УНА И САНА СЕ ИЗЛИЛЕ

ОРАНИЦЕ И ОБЈЕКТИ ПОД ВОДОМ

• Под водом се нашло неколико хиљада хектара ораница, и неки објекти у приградским насељима • Поплављен и Спортско-рекреациони центар у Млаквама

БОСАНСКИ НОВИ, 28. марта - На подручју босансконовске општине излиле су се Уна и Сана и њене притоке. Под водом се нашло око пет хектара пољопривредног земљишта. Сана је потопила продајно-складишне објекте грађевинског материјала Шипад -комерц и Снабдјевач, а подземна вода Царински терминал и паркиралиште теретних возила Козарапревоз. Под водом су и улице 25. новембра и Шоше

Мажара, те куће **Сулејмана Љубијанкића, Станка Касапа, Арифа и Рифета Мердановића, Миле Вандалића и Шефика Дедића.**

Црпне пумпе Комуналног јавног предузећа „Комус" раде непрекидно, а у случају нестанка електричне енергије припремљен је агрегат. Обустављен је био и аутобуски саобраћај на линији **Босански Нови - Радомировац - Волар,** јер је пут код Благаја под водом, а рјечица Јапра пријети да поплави и регионални пут **Благај - Будимлић - Јапра.**

Уна је потопила и Спортско-рекреациони центар Млаквепа је одгођен и првенствени сусрет Републичке фудбалске лиге између босансконовске **Слободе и Младости из Врнограча.**

Ф. КОРАЈАЦ

НАКОН ВИШЕДНЕВНИХ БОРБИ У БОСАНСКОМ БРОДУ

НА СНАЗИ ПРИМИРЈЕ

• Потписивањем договора о апсолутном прекиду ватре борбе на свим секторима прекинуте • Тампон зона између зараћених страна • Неизвјесна судбина око 40 Срба који нису успјели побјећи из Сијековца

БОСАНСКИ БРОД, 29. марта - Борбе између ТО Српске општине Босански Брод и хрватско-муслиманских паравојних формација Општине Босански Брод, на чијој страни се борила и 108. бригада ЗНГ Републике Хрватске - прексиноћ су прекинуте. Примирје је одржано јуче и данас до подне.

Након преговора о склапању примирја у Дервенти, обустављена су ратна дјества. Овом договору, поред чланова кризних штабова Српске општине Босански Брод и општине Босански Брод, учествовали су и др **Биљана Плавшић** и **Фикрет Абдић**, чланови Предсједништва СР БиХ, Јерко ДОКО, министар одбране и представници мировне мисије ЕЗ. **Договором о прекиду ватре предвиђене су мјешовите патроле које ће одржавати ред и мир, а у њима треба да буде 50 одсто Срба и исто толико Хрвата и Муслимана из босанскобродске општине. Линија тампон зоне иде од семафора у близини савског моста, магистралним путем Бос. Брод - Дервента до капије број три Рафинерије нафте, а друга линија води од насеља Ламеле до Улице Јове Јовановића, па Владимира Назора, до Стадионске и даље до Сарајевске улице. Тампон зоном могу да се крећу само ненаоружани цивили и мјешовите патроле, а контролу ће вршити представници мировне мисије ЕЗ**

Ако се одржи договор о апсолутном прекиду ватре, Кризни штаб Српске општине Босански Брод и Кризни штаб обране општине Босански Брод тражиће рјешење за трајно успостављање мира у овом дијелу босанске Посавине.

- Српски народ на овом подручју није ни желио ни почео овај рат и све је почело кад су, вољом Кризног штаба обране Општине Босански Брод, суспендовани сви легални органи власти. Након тога, СЈБ у Босанском Броду заузели су припадници паравојних формација ХДЗ БиХ и СДА, а на десну обалу Саве продрла је и војска Републике Хрватске - каже **Мирослав РАДОВАНОВИЋ**, предсједник Кризног штаба Српске општине Босански Брод. **Неизвјесна је судбина око 40 Срба, који се нису успјели извући из Сијековца, у коме су припадници 108. бригаде ЗНГ и хрватско-муслиманске паравојске, према досадашњим нашим сазнањима, починиле злочин над српским становништвом. Из овог села до сада је избјегло скоро 150 Срба, а добар дио њих прихватили су и пружили им помоћ Муслимани из Доњих Колиба. Касније су им омогућили пребацивање у друга мјеста.**

Ц. АЈДЕР

БОСАНСКИ БРОД

Грађани изашли из склоништа

БОСАНСКИ БРОД, 29. марта (Танјуг) - У Босанском Броду је данас мирно, без пуцњаве.

Премда је и даље на снази знак опште опасности, појединци грађани су се осмјелили да изађу на улице након вишедневног боравка у склоништима.

Град је у посљедњим борбама претрпио знатна разарања.

За сада се не зна када ће стићи специјална јединица Министарства унутрашњих послова Босне и Херцеговине. Синоћ је у Дервенти, на састанку појединих чланова Предсједништва БиХ и других републичких функционера с хрватско-муслиманским и српским кризним штабом, постигнут договор о ангажовању те јединице у Босанском Броду.

НА ТЕРИТОРИЈАМА ПОД ЗАШТИТОМ ОУН

Штете веће од могућности

• На овим просторима, иначе, највеће штете причињене су стамбеном фонду, пољопривредним газдинствима и инфраструктурним објектима. Скоро сви производни капацитети су разрушени или не раде. Велика оштећења су и на објектима друштвеног стандарда - школама, здравственим установама, водоснабдјевању и слично

БЕОГРАД, 29. марта (Танјуг) - Усвајањем савезног закона о важењу правног система на дјелу југословенске територије која је под посебном заштитом Уједињених нација, стварају се услови за заштиту људских слобода и права на тим просторима, констатује се у данашњем саопштењу Секретаријата СИВ-а за информације. У комисији Савезног извршног вијећа за хуманитарна питања и расељена лица истичу да се уз успостављање одговарајуће власти стварају и услови за нормализацију живота и рада, као битне претпоставке за повратак избјеглица и расељених лица, додаје се у саопштењу.

На овим просторима, иначе, највеће штете причињене су стамбеном фонду, пољопривредним газдинствима и инфраструктурним објектима. Скоро сви производни капацитети су разрушени или не раде, велика оштећења су и на објектима друштвеног стандарда - школама, здравственим установама, водоснабдјевању и слично.

Трошкови на збрињавању стотине хиљада расељених лица и потребе за обновом разрушених објеката превазилазе наше могућности и спонтане донације појединих држава и међународних организација. Преко Високог комесаријата Уједињених нација за избјеглице Југославија очекује најширу међународну хуманитарну помоћ, како би се доласком УНПРОФОР-а почео да враћа живот на ратом разрушеним територијама.

ИСТРАЖИВАЊЕ ЈАВНОГ МЊЕЊА МЕЂУ БИРАЧИМА У СЛОВЕНИЈИ

Највише повјерења у Дрновшека

МАРИБОР, 28. марта (Танјуг) - Истраживање јавног мишљења у Словенији, коју је спровео студио за политички и економски маркетинг „Спем" из Марибора, показала је да највише бирача у Словенији има повјерења у др Јанеза Дрновшека.

Да имају повјерења у др Јанеза Дрновшека казало је 70,3 одсто анкетираних грађана Словеније у **Милана Кучана** има повјерење 66,4 одсто анкетираних грађана, у **Димитрија Рупела** 28,1 одсто, у **Игора Бавчара** 25,5 одсто, у **Јанеза Јаншу** 22,5 одсто, у **Лојзета Петерлеа** 17,6 одсто, те у Јожета Пучника 10,1 одсто анкетираних грађана.

„Спем" закључује да бирачи имају највише повјерења у политичаре, који су се истакли у рату у Словенији.

САОПШТЕЊЕ НЕЗАВИСНЕ ПОСЛАНИЧКЕ ГРУПЕ СКУПШТИНЕ БиХ

РАСПАД КОНАЧНО ИЗВЕДЕН

САРАЈЕВО, 29. марта (Танјуг) - Пред сутрашњи настанак конференције о БиХ независна посланичка група у скупштини БиХ истиче у данашњем саопштењу да се ових дана лицемјерно позивају на очување јединства, територијалног интегритета и заједничког живота управо они који су својим политичким потезима довели до распада Југославије.

„Они су довели до уништења федералних институција, а сада сецесијом БиХ директно допринесе њеној потпуној дисолуцији", прецизира независна посланичка група.

Пошто је одбачена идеја о цјеловитој БиХ у грађанској Југославији, чиме је распад заједничке државе коначно изведен, остао је као минимум, испод којег најмање двије етничке заједнице на овом простору не могу ићи, да се односи између три народа уреде, прије свега, као односи три суверене конститутивне јединице у БиХ конфедерацији.

Такође се предлаже да се у Бриселу прихвати идеја о демилитаризацији БиХ, јер је формирање јединствене војске немогуће.

На крају саопштења које је потписао др **Драган Калинић** ова посланичка група истиче да је у БиХ нереално увођење јединствене монете, а постојање три националне валуте створило би финансијски хаос. Због тога се очекује да ће ЕЗ препоручити свим чланицама бивше Југославије увођење монетарне уније што би омогућило слободну циркулацију робе и капитала.

ДЕМОКРАТСКИ САВЕЗ АЛБАНАЦА У ЦРНОЈ ГОРИ

ТРАЖЕ АУТОНОМИЈУ

УЛЦИЊ, 29. марта (Танјуг) - Скупштина Демократског Савеза Албанаца у Црној Гори, завршена јутрос рано у Улцињу послије више од 12 часова трајања, закључила је да је демократско прољеће које је почело у Албанији гаранција да ће сви Албанци живјети ускоро у једној држави.

Предсједник Демократског савеза у Црној Гори Мехмет Барди, који је и предсједник Скупштине општине Улциња, рекао је да су прави демократски процеси почели на просторима већ сада бивше Југославије на Косову прије десет година, подразумијевајући под тим сепаратистичку побуну у јужној покрајини Србије. Ти процеси ће, по њему, бити завршени аутономијом Албанаца у Црној Гори.

У ОГЛЕДАЛУ ШТАМПЕ

НОВОСАДСКИ „ДНЕВНИК"

СРБИМА ТРЕБА НАЦИОНАЛНИ ПРОГРАМ

НОВИ САД, 29. марта (Танјуг) - Српски народ досад није имао национални програм, а од времена Илије Гарашанина из прошлог вијека и почетног пројекта тог питања израженог у његовом „начертанију", српска политичка филозофија није отишла даље у глобалном уобличавању и дефинисању дугорочне политичке стратегије српског народа, изјавио је историчар др **Александар Драшковић** у интервјуу данашњем новосадском „Дневнику".

По његовим ријечима, „након свих бопних сазнања и искуства прве и друге Југославије, српска политичка концепција на дуги рок мора бити дефинисана и утемељена. Морамо се ослободити заблуда и романтике и прећи одлучно на најшире постављену духовну, интелектуалну, политичку и моралну акцију. Мудрост, далековидност и слога морају постати поступати будућности српског народа".

Овај историчар сматра да „немамо ваљаног резона да све кривце за сопствене промашаје, лакомислености и наивне наде сваљујемо искључиво на другога, и само на екстерне чиниоце".

Морали бисмо врло смјело и разборито, наприје себе погледати у огледалу, и преиспитати сопствену савјест зашто смо као народ дозволили да нам се деси то што нам се дешавало, гдје је била наша интелигенција, наша црква, гдје су били наши духовни стожери да благовремено укажу на неке судбинске заокрете и да народ мобилишу на дјелотворније и другачије циљеве и смјерове", закључује др Драшковић.

„ПОЛИТИКА"

ШТА АРМИЈА МОЖЕ У БОСНИ

БЕОГРАД, 29. марта (Танјуг) - На питање шта војска може у Босни, практичног одговора за сада нема, пише данашња „Политика" у коментару под насловом „Шта армија може у Босни".

У процјепу између одговорности и моћи, армија у босанском казану може да дјелује успјешно само ако је за договоре тамо гдје треба и за примјену и даље велике снаге тамо гдје мора, сматра лист.

Можда се у овом часу мора признати да и тамо неће бити смиривања без "плавих шљемова" и пацификације хрватске војске, подвлачи београдски дневник.

„Да су својевремено пали Задар, Сисак, Карловац, Винковци и Осијек (а недостајало је од два сата до два дана), и ХОС и ЗНГ би били далеко од Дрине. Овдје није ријеч о носталгији за промашајима у прошлости већ је то кратак инвентар елемената геостратегијског оспонца за силовиту агресивност консолидоване хрватске војске. Прилика за „мирну Босну" пропуштена је раније, сада се од мира мора извући оно што је могуће", наглашава „Политика".

Лист наводи да масакр српских породица код Босанског Брода у ноћи између четвртка и петка „указује да није могуће много, и у том смислу етичке дилеме нема: армија мора да штити угрожене".

„Ако је смисао армијске реформе у новој држави њено свеопште складно срастање са системом, у Босни би то морало бити мудро миротворство у тамошњем систему општег расула" - закључује „Политика".

DANAS U BRISELU

NASTAVAK KONFERENCIJE O BiH

● U Predsjedništvu Evropske zajednice se sa krajnjom pažnjom prate najnoviji događaji u Bosni i Hercegovini uz ocjenu da se situacija u toj republici ozbiljno pogoršava
● Utoliko se pridaje veći značaj sutrašnjem nastavku pregovora, a najavljuje se da će to biti i jedna od glavnih tema plenarnog zasjedanja konferencije o Jugoslaviji, zakazanog za 1. april u belgijskoj prijestonici

BRISEL, 29. marta (Tanjug) — Konferencija o Bosni i Hercegovini koja se održava pod pokroviteljstvom Evropske zajednice biće, kako je planirano, nastavljena sutra u Briselu uprkos zaoštravanju situacije u toj republici. To je danas potvrđeno u krugovima portugalske delegacije u Briselu koja predsjedava aktivnostima dvanaestorice.

Lideri nacionalnih zajednica BiH potvrdili su da će učestvovati u sutrašnjoj šestoj rundi pregovora o budućem ustavnom uređenju centralne jugoslovenske republike, saznaje se u istim izvorima.

U Predsjedništvu Evropske zajednice se sa krajnjom pažnjom prate najnoviji događaji u Bosni i Hercegovini uz ocjenu da se situacija u toj republici ozbiljno pogoršava. Utoliko se pridaje veći značaj sutrašnjem nastavku pregovora, a najavljuje se da će to biti i jedna od glavnih tema plenarnog zasjedanja konferencije o Jugoslaviji, zakazanog za 1. april u belgijskoj prijestonici.

U međuvremenu se, na osnovu izvještaja koje dobijaju od svoje posmatračke misije i diplomatskih predstavnika, obavljaju užurbane konsultacije između 12 vlada, a predsjedništvo EZ je i u kontaktu sa lordom Karingtonom. Razmjena mišljenja o stanju u Bosni i Hercegovini, kao i o mogućnosti da ona uskoro bude priznata kao nezavisna država, odvija se i na relaciji EZ - SAD.

Prema portugalskim predstavnicima u Briselu, predsjedavajući konferencije o BiH Žoze Kutiljero i njegovi saradnici očekuju da će tokom predstojećeg dvodnevnog zasjedanja konferencije, pogotovo u trenutku kad Bosni i Hercegovini prijeti ratni požar, biti potvrđen i učvršćen posljednji sarajevski sporazum. Oni se nadaju da bi mogao da bude učinjen i korak dalje u preciziranju i razjašnjavanju pojedinih dijelova sporazuma, čime bi pregovarači dali i svoj doprinos smirivanju napetosti u njihovoj republici.

U Briselu se, međutim, stavlja do znanja da će evropski domaćini sutra tražiti nedvosmislen odgovor od svojih gostiju - zašto se ne pridržavaju postignutih sporazuma? Ukoliko o tome od svih ne dobijemo zadovoljavajuće odgovore, upozorićemo ih da bi EZ mogla da postavi pitanje svrhe daljih pregovora, i svoga posredovanja u njima - moglo se čuti danas u jednoj od ovdašnjih prognoza mogućeg toka i ishoda predstojećeg sastanka.

SVIJET O JUGOSLAVIJI

RAT NA VRATIMA BOSNE

BEOGRAD, 29. marta (Tanjug) — „Sudeći po razmjerama sukoba oko Bosanskog Broda, rat u Bosni ovih dana praktično započinje", ocjenjuje **Radio Frans internasional (RFI)** prilike u toj republici, dodajući da „nedavno postignuti dogovor predstavnika tri nacionalne zajednice očito nikoga ne obavezuje i ne zadovoljava".

RFI konstatuje da je „nemoguće jasno razabrati u protivurječnim saopštenjima ko se u okršajima oko Bosanskog Broda ponaša agresivno", prenoseći podatak o 30 mrtvih.

Navodeći da je u Bosanskom Brodu hrvatsko stanovništvo većinsko, RFI kaže da „Hrvati postavljaju barikade", da se Srbi tome „suprotstavljaju", u čemu im izgleda pomaže i armija, a da Muslimani traže pomoć UN, tvrdeći da je „Bosna žrtva unutrašnje agresije".

U svemu ovome, kaže RFI, niko nije nedužan, ali u političkom smislu, prema ocjeni radija, SDS djeluje „najagresivnije". Za nedavno proglašeni ustav Srpske republike BiH, RFI kaže da je „samo jedan u nizu samovoljnih gestova koji prejudiciraju političko rješenje".

„Atmosfera panike širi se Bosnom", piše danas **madridski „El Pais"**, izvještavajući o sve napetijoj situaciji u Bosni i Hercegovini.

List piše da je „panika najveća u onim regionima republike, u kojima se graniče etničke grupacije". Navodi se da su „barikade prekinule puteve u Bosni" i da je u ovom trenutku naoružano „oko 100 hiljada ljudi iz sastava paravojnih formacija tri etničke grupacije".

I „El Pais" i ostala španska štampa prenose upozorenje Jugoslovenske armije da će odlučno reagovati ukoliko se nastave međuetnički sukobi.

NAKON OSTAVKE MINISTRA PJERA SOASONA

OTVORENA KRIZA FRANCUSKE VLADE

PARIZ, 29. marta (Tanjug) - Jučerašnjom ostavkom ministra Pjera Soasona rekonstrukcija francuske vlade je postala neminovna, mada je i ovako bila uglavnom izvjesna poslije „istorijskog poraza" socijalista na regionalnim izborima prošle nedjelje. Danas se u Parizu postavlja u stvari samo pitanje „dubine rezova" vlade. To jest da li će njima, kako se govori, biti obuhvaćena i premijerka Edita Kreson.

Nezavisni republikanac Pjer Soason, koji je oličavao otvaranje vlade „prema centru" juče je bio primoran da podnese ostavku zbog sumnji da su za njega, kao novog regionalnog predsjednika Burgonja, glasali

● Miteran mora da shvati, upozorava ga današnji „Žurnal di dimanš", da Francuzi traže minimalni kvalitet života, očuvanje prirode i sigurnost naspram korišćenja nuklearne energije u mirnodopske svrhe. Oni, takođe, strepe i osjećaju se nesigurnim zbog narasle emigracije i osuđuju nedovoljno angažovanje društva na rješavanju socijalnih problema

i pripadnici krajnje desnog nacionalnog fronta.

U političkim strukturama Pariza se očekuje da će se predsjednik Miteran obratiti naciji u toku naredna dva dana. Vezan je početkom parlamentarnih dana socijalističkih poslanika, koji počinju prvog aprila. Ukoliko sam ne nagovijesti promjene, poslanici partije na vlasti bi prema sopstvenim prijetnjama mogli javno „da okrenu leđa premijerki Editi Kreson".

Od Miterana se, međutim, očekuje da odgovori i na nekoliko ključnih pitanja koja su svojim „protestnim glasanjem „za" zelene", nacionalni front i manjim dijelom za komuniste, „postavili" francuski građani.

Miteran mora da shvati, upozorava ga današnji „Žurnal di dimanš", da Francuzi traže minimalni kvalitet života, očuvanje prirode i sigurnost naspram korišćenja nuklearne energije u mimodopske svrhe. Oni, takođe, strepe i osjećaju se nesigurnim zbog narasle emigracije i osuđuju nedovoljno angažovanje društva na rešavanju socijalnih problema.

Na „listi čekanja" za ulazak u Matinjon su danas pet političara.

Iz objektivnog ugla gledano Žak Delor, Pjer Beregovao i Žak Lang imaju najviše izgleda. Međutim, za predsjednika Miterana kažu da uvijek iza leđa drži „šešir u kome je nepoznati zec".

JUČERAŠNJI NAPAD NA PAČETIN PRIČINIO VELIKU MATERIJALNU ŠTETU

Napad prekinule „plave beretke"

ERDUT, 29. marta (Tanjug) - U pres-centru vlade Slavonije, Baranje i zapadnog Srema danas je saopšteno da je protekla noć bila mirna, ali je zato jučerašnji napad na Pačetin prekinut tek pošto su na lice mjesta stigle „plave beretke".

Jučerašnji artiljerijski napad na Pačetin iz pravca Nuštra prouzrokovao je veliku materijalnu štetu, ali ranjenih i mrtvih nije bilo. Napad je počeo oko 14 časova i ponovljen je u više navrata. Artiljerijska vatra je prekinuta sinoć oko 20 časova kada su se pojavili oficiri za vezu Ujedinjenih nacija.

Mir je, međutim, trajao vrlo kratko. Po odlasku „plavih beretki", hrvatska paravojska je ponovo prekršila primirje.

PRIVREDNA KOMORA JUGOSLAVIJE I EKONOMSKI ODNOSI S NJEMAČKOM

SARADNJA, UPRKOS SANKCIJAMA EZ

● Neposredni cilj predstavništva, jeste da doprinese da se, uprkos sankcijama EZ protiv Srbije i Crne Gore i održi postojeći nivo ekonomske saradnje s Njemačkom, a istovremeno da se otvaraju nove mogućnosti

FRANKFURT, 29. marta (Tanjug) - Frankfurtsko predstavništvo Privredne komore Jugoslavije, koje mjesecima praktično nije postojalo, ovih dana s velikim naporima i u nepovoljnim okolnostima pokušava da obnovi svoje aktivnosti u Njemačkoj.

Neposredni cilj predstavništva, jeste da doprinese da se, uprkos sankcijama EZ protiv Srbije i Crne Gore, održi postojeći nivo ekonomske saradnje s Nemačkom, a istovremeno da se otvaraju nove mogućnosti.

Zadatak, međutim, neće biti lak. Ni jugoslovenski privrednici u Njemačkoj, s druge strane, nemaju nikakvih indicija kada bi sankcije EZ, uključujući Njemačku jednostranu suspenziju saobraćaja, mogle biti ukinute, što objektivno otežava svako planiranje.

Više učesnika u razgovoru s predstavnicima jugoslovenske privrede istaklo je da je „uprkos svemu, održan određeni nivo robne razmjene". To, međutim, važi prvenstveno za prošlu godinu, dok podataka za kretanje u prvim mjesecima ove nema, mada je rečeno i da se „stari poslovi održavaju".

„Šta, međutim, dalje", zapitao je Slobodan Vučić iz „Rada", očigledno ostaje otvoreno pitanje. Doduše, Sava Zelenović iz „Beobanke", podvukao je „našu ekonomsku upućenost na ovo tržište" i neophodnost „nove poslovne politike za ovo tržište", uključujući „novi pristup u poslovnim razgovorima".

Teškoća je, dakle, napretek i zadatak je zaista težak, utoliko teži što još poluratno stanje u Jugoslaviji stoji kao Damoklov mač nad glavom. Normalizacija i razvoj ekonomskih možda i može da prethodi normalizaciji političkih odnosa (u razgovoru je rečeno i da „trgovini treba dati prednost nad politikom"), ali bi obrnuto sigurno bilo bolje.

SVIJET UKRATKO

Protest Turguta Ozala

ANKARA — Predsjednik Turske Turgut Ozal izjavio je danas da je stav Njemačke o obustavi isporuka oružja Turskoj zbog obračuna sa Kurdina „metod hitlerovske Njemačke, ali na drugi način".

Ozal je upozorio da se „nakon ujedinjenja Njemačka promijenila i da sada pokušava da dokaže da je velika sila", dodajući da je to „Evropa primijetila", kao i da je „hitlerovska Njemačka to isto radila, ali drugim putevima".

Kosiga u Rusiji

RIM - Predsjednik Italije Frančesko Kosiga odlazi danas u petodnevnu posjetu Ruskoj Federaciji. Preuzevši ulogu posrednika između Zapada i Rusije, Kosiga će uz pomoć ministra inostranih poslova Đanija de Mikelisa nastojati da ubrza uključivanje Ruske Federacije u evropske integracione procese.

Nestašica hljeba u Rumuniji

BUKUREŠT - Rumuniji prijeti ozbiljna nestašica hljeba. Generalni štrajk pekara, zakazan za 23. mart odložen je u posljednjem trenutku. Sindikat pekara Rumunije ističe da „ne vidi izlaz iz sadašnje situacije, jer nijedan od njihovih zahtjeva nije još ispunjen".

RASKOL NA SKUPŠTINI DIONIČARA BANJOLUČKOG „MALPREHA"

DIJELJENJE PO NACIONALNOM PRINCIPU

● Višemjesečna prepucavanja u banjolučkom „Malprehu" razultirala idejom da se 62 prodavnice u gradu podijele na muslimanske i srpske ● Upravni odbor i direktor bi da „friziraju" završni račun, ali što i kako poslije toga

Kao što se i predviđalo, na sjednici Skupštine Dioničarskog društva „Malpreh" došlo je do daljeg produbljivanja nesporazuma i nesuglasica na nacionalnoj osnovi. Nezadovoljni zahtjevima većina zaposlenih u ovom kolektivu, koji samo u Banjoj Luci ima nešto više od šezdesetak prodavnica, da direktor **Faruk Huseinbegović** ostane dosljedan kod prvobitne odluke i - podnese ostavku, dio „skupštinara", uglavnom muslimanske nacionalnosti, demonstrativno je napustilo skup. No, odmah zatim su salu za sastanke u Mjesnoj zajednici Centar 1 zamijenili kancelarijom u „Malprehu" i tu okončali svoje „interno" zasjedanje.

- Kopija su se najviše lomila oko zahtjeva da se modifikuje završni račun i da se prihvati notorna laž da je poslovanje „Malpreha" prošle godine bilo pozitivno - kaže Ljubo Bojanić, jedan od članova Skupštine, inače poslovođa prodavnice „Avala" u naselju Borik. U Službu društvenog knjigovodstva predali smo završni račun, u kome je decidirano konstatovano da smo ostvarili gubitak od 4,7 miliona dinara. Automatski na osnovu člana 30. našeg Statuta mora da se opozove Upravni odbor i direktor. To su željeli da izbjegnu ljudi iz Upravnog odbora, zato su i napustili sjednicu. Čak nam je bivši direktor Faruk Huseinbegović rekao da „ako želimo rat - imaćemo ga".

U raspravama i opštoj svađi na sjednici, dok su joj prisustvovali članovi Skupštine u punom sastavu, sve se uglavnom svodilo na činjenicu da se u najskorije vrijeme „Malpreh" mora podijeliti u dvije firme - jednu muslimansku i jednu srpsku. Po tom ključu bi se dijelili i prodajni objekti ovog kolektiva u Banjoj Luci, s tim što bi muslimanski dio bio na desnoj obali Vrbasa, a srpski na lijevoj.

Što će se od svega ovoga desiti, znaće se na novoj sjednici Skupštine, koja bi trebalo da se održi u utorak. No, očigledno je da usvim ovim prepucavanjima najviše trpe sami žitelji Banje Luke, pa bili oni Muslimani ili Srbi. Pitanje starog - novog direktora Faruka Huseinbegovića i dalje ostaje otvoreno. On je najprije sam podnio ostavku, kasnije ju je povukao sa, kako ističu u „Malprehu", obrazloženjem - „Ako je Borisav Jović mogao da podnese ostavku, pa je povuče - mogu i ja"!

M. JOKSIMOVIĆ

ZA BEOGRAD

PREKO BORJA

I pored složene situacije u zemlji autobuski saobraćaj se koliko-toliko normalno odvija. Autobusi za Beograd vozе preko Kotor-Varoša, Teslića, Doboja, Tuzle i Kuzmina, a za Zagreb se ide preko Prnjavora, Dervente, Bosanskog Šamca i Podravske magistrale.

R.Š.

KOD ŠKOLE „GEORGIJ STOJKOV—RAKOVSKI"

„FIĆOM" NA PRVAČIĆA

Učenik prvog razreda Osnovne škole „Georgi Stojkov Rakovski" **Milidrag Vujasin** zadobio je teške tjelesne povrede u petak oko 10.45 sati.

Na njega je naletio putnički automobil „zastava 750", registarskih oznaka BL 152-516, kojim je upravljao **Milan Gračanin** (53) iz Banje Luke.

M.S.

U „BEOGRAĐANKI", U SUBOTNJE PODNE

„Momak iz butika"

Vijest da su u „Beograđanku" stigle crne „leviske" po cijeni od 2.200 dinara projurila je u subotu ujutro među mlađarijom za tren. Za subotnje veče, nova šminka: crne somotne „leviske" stoje super?

Na drugom spratu, na muškom odjelu, u čošku iza tezge, još neraspakovane, uvezane u snopove, farmerke čekaju kupce. Onaj ko je za njih saznao „halo-sistemom" može da ih kupi. Na pitanje prodavačici zašto su iza tezge, stiže odgovor: ***„Čekaju momka iz nekog butika, sve će ih kupiti".*** *Na pitanje - da li je to dozvoljeno i da li će takva prodaja dovesti u pitanje renome ove kuće, stiže novi odgovor:* **„Svejedno, kupiti ih vi ili neko drugi.**

Kupac je kupac..."

Tog jutra su do „leviski" došli samo oni informisani. Da li je „momak iz butika" stigao do kraja radnog vremena, nismo saznali. Ako jeste, oni neinformisani kupiće ih u ponedjeljak u nekom butiku za sedam ili devet hiljada ili dvanaest hiljada dinara. Ko to zna? Ako je otkupio stotinjak farmerki, on će za dan zaraditi godišnju platu mame one djevojke koja je zaplakala na izlasku iz „Beograđanke" jer nije imala ni dvije hiljade da ih kupi.

To bi morali znati ljudi koji vode ovu robnu kuću. Ako su spriječili prekupca, dobili su stotinu novih kupaca koji će doći opet, s uvjerenjem, da „Beograđanka" samo za njih čuva po povoljnim cijenama.

Tako povjerenje gradi se godinama a tako lako može izgubiti zbog „momka iz butika". U ime toga morala bi da važi sintagma, „Kupac je kupac, a ne prekupac".

U ime prvog, spriječimo onog drugog.

N. PUVAČIĆ

U ULICI IVANA GORANA KOVAČIĆA

„ZASTAVOM" NA PJEŠAKA

U saobraćajnoj nesreći koja se dogodila u subotu oko 22.30 sati teško je povrijeđen dječak-pješak.

Pretpostavlja se da je povrijeđeni **Nikola Božičević**. Nije imao lične dokumente, a zadobio je teži potres mozga.

Dječaka je u Ulici Ivana Gorana Kovačića udario putnički automobil „zastava 101" registarskih oznaka BL 800-61 kojim je upravljao **Rasim Zeljković** (37) iz Banje Luke. Istraga je u toku.

M.S.

VRIJEME

PONOVO PADAVINE

Banja Luka je u subotu bila rekorder u republici po količini padavina, palo je 19,3 litra kiše po kvadratnom metru.

Vodostaj Vrbasa juče u 7 sati iznosio je 204 centimetra, u isto vrijeme temperatura vazduha je bila pozitivna, 0,5 stepeni, a debljina snježnog pokrivača iznosila je 4 centimetra. Danas se ponovo očekuje naoblačenja sa kišom, a u brdskim predjelima i snijegom, samo će temperature porasti i biće i do 16 stepeni.

R.Š.

KAKO NAPREDUJU RADOVI NA SANACIJI MOSTA U TRAPISTIMA

Kilavi radovi - rok neizvjestan

● Radnici banjolučke „Krajine" i prijedorske „Bosnamontaže" na sanaciji mosta u Trapistima rade samo u jednoj smjeni i sa petoricom (?) radnika ● U Banjolučkoj pivari ističu da bi znatnim finansiranjem ubrzali radove

Most u Trapistima - subota prije podne: vrijeme lijepo, a radnika nigdje

Snimio: R. OSTOJIĆ

Malo ko vjeruje, pogotovo od onih ljudi upućenih na korištenje jedine komunikacije preko rijeke Vrbas u Delibašinom selu, da će radovi na sanaciji ovog objekta biti okončani za mjesec dana. Jer, kako na njemu rade zaposleni iz banjolučke „Krajine" i prijedorske „Bosnamontaže", teško da će i do prvih dana jeseni biti išta više urađeno. A radi se samo u jednoj smjeni, subotom i nedjeljom most je prazan.

- Nije nam uopšte jasno otkud toliko javašluka u sanacionim radovima - žali se Slobodan Čubrilo, komerijalni direktor u Banjolučkoj pivari. - Ne radi ih više od petorice, pa i to kako rade prije liči na štrajk. Opštinski organi bi morali da utiču na brži tempo rada. Za sada najviše trpimo u Pivari. Dnevno iz našeg kruga izađe stotinjak šlepera piva i razne robe. Koristimo nepodesne i zaobilazne puteve: niz Vrbas kroz Priječane, pa preko mosta u Tmu ili do Klašnica, preko Krčmarica i Slatine, te kroz Mađir i Česmu. Sve ovo nam znatno povećava troškove. Spremni smo da na određen način finansiramo „akordiranje" ovog posla, kako bi se most što prije osposobio. On je za nas izlaz u svijet i predstavlja nam i bukvalno životno pitanje.

Minulog vikenda, mada je i u subotu i nedjelju bilo lijepo i sunčano vrijeme, na mostu niko nije radio. Radiće se u preostalih pet radnih dana, ali će i dalje obilaznim putevima dolaziti u Trapiste. A bolesnike zavoda „Dr Miroslav Zotović" i dalje će na rukama od mosta nositi do ove ustanove. Za to vrijeme „udarnički" će raditi petorica(?) radnika, obećavajući u ime dvije svoje firme završetak svih poslova za mjesec dana?

M. JOKSIMOVIĆ

INŽ. PREDRAG MITRAKOVIĆ:

ROK SE MORA ISPOŠTOVATI

- Sa izvođačima radova dogovorili smo se da most mora biti pušten u saobraćaj najkasnije za mjesec dana. Taj rok se mora ispoštovati. Opština je obezbijedila potrebna sredstva da se izvrši temeljna sanacija mosta u Delibašinom selu i da se na nekim popravkama ne razmišlja za narednih deset godina. Struka je rekla u kakvom je stanju most, šta sve treba uraditi i koliko vremena treba da se taj posao uradi. Ponavljam, taj rok od mjesec dana je krajnji rok da most u Trapistima bude pušten u saobraćaj. Istina, tada smo rekli ako treba da se radi i u tri smjene, i subotom i nedjeljom, samo da most bude temeljno pretrešen i kvalitetno urađen - rekao je inž. Predrag Mitraković, sekretar Sekretarijata za urbanizam u banjolučkoj opštini.

R.Š.

KUDA? KAKO? KADA?

● KINA

KOZARA: TERMINATOR (američki akcioni) u 16, 18 i 20 sati.
VRBAS: ULIČNI PUCANJ (američki akcioni) u 17 i 19 sati. U 21 sat - DUBOKO, PLAVO (američki erotski)
PALAS: velika sala - ČOVJEK ZA ŽENIDBU (američka komedija) u 10, 16, 18 i 20 sati.
mala sala - DEVET I PO NEDJELJA (američki film) U 10 i 21 sat - LOLITA (američki erotski).
„Banja Luka - film" zadržava pravo izmjene programa.

MUZEJ BOSANSKE KRAJINE
Stalna postavka. Muzej radi od 10 do 19 sati.

DOM KULTURE
U velikom izložbenom salonu otvorena je izložba grafika akademskog slikara Irfana Handukića iz Zenice.

DEŽURNA APOTEKA
Noću dežura Centralna apoteka u Ulici Veselina Masleše broj 19. Telefon 12-804.

BIBLIOTEKE
Odjeljenje u Domu radničke solidarnosti kao i ogranak u „Mejdanu" rade od 7.30 do 19.30 sati. Ogranak u Ivanjskoj radi od 10.30 do 13.30 sati, a ogranak u Budžaku od 10 do 16.30 sati. Telefon 34-994.

GALERIJE
UMJETNIČKA GALERIJA
U izložbeno-prodajnom salonu Umjetničke galerije izložba „Akvareli i crteži iz fundusa Umjetničke galerije". Galerija radi od 10 do 19 sati.

UMJETNIČKA GALERIJA „PELAGIĆ"
Zajednička izložba članova Ateljea slikara i vajara RKUD-a.

SPOMEN—ZBIRKA DRAGINJE I VOJE TERZIĆ
Nalazi se u Ulici Vladimira Nazora broj 18.

GALERIJA—ATELJE „DACEŠIN"
Nalazi se u Aleji JNA broj 16.

● VAŽNIJI TELEFONI
SUP 92, Vatrogasci 93, Hitna pomoć 94, Bolnica 33-725 (stara bolnica), 38-111 (Paprikovac), Autobuska stanica 45-355, Željeznička stanica 31-229, Taksi-stanica 22-222 i 12-330, Inspekcija 32-995, „Elektrobanjaluka" 44-811 i 45-099, Servis za hitne popravke u stanovima (do 15 sati 45-552) i (od 15 sati - 45-404), „Putnik" 43-900, „Kompas" 42-454, „Atlas" 12-610, „Unisturist" 41-576, „Turistbiro" 23-143, „Slavnik-Koper" 31-113, Mladost BiH 39-835, „Kontinental" 35-629.

● POLAZAK VOZOVA ZA (PRIVREMENO)
SARAJEVO: 5.24, 12.30, 18.
MOSTAR I ČAPLJINA: 12,30.
BIHAĆ: 5.00, 9.57, 20.20.
BOSANSKI NOVI: 15.59 (veza za Bihać)

PUTNIČKI VOZOVI:
BOSANSKI NOVI: 5.00, 7.10.
PRIJEDOR 5.00, 71.00, 10.08, 14.40, 19.07.
DOBOJ: 4.25, 7.12, 10.20, 14.45, 22.25

DOLASCI VOZOVA IZ (PRIVREMENO)
SARAJEVA: 9,55, 20.17.
MOSTARA I ČAPLJINE: 15.59.
BIHAĆA: 5.22.12.30, 18.17.
BOSANSKOG NOVOG: 5.29, 21.05.
PRIJEDORA: 6.18, 13,29, 18.46.
DOBOJA: 5.52, 9.28, 13.23, 17.42, 21.56.

● POLASCI AUTOBUSA ZA (PRIVREMENO)

SARAJEVO: 7.45, 12.00, 16.00
MOSTAR: 6.00, 13.00
KRAGUJEVAC: 6.00
SRPSKA CRNJA: 13.00
ŠIBENIK (DO KNINA): 7.30
BEOGRAD: 5.00, 6.00, 9.30, 10.10, 10.15, 12.00, 15.00, 17.30, 23.30.
NOVI SAD: 13.00
BIHAĆ: 5.45, 7.20, 11.00, 13.00, 17.50.

NAPOMENA: Zbog situacije u Republici ograđujemo se o tačnosti reda vožnje.

ПРВА САВЕЗНА ФУДБАЛСКА ЛИГА

Борац као по трњу

САРАЈЕВО - БОРАЦ 3:0 (0:0)

СТРИЈЕЛЦИ: Вуксановић у 47. Лазић у 50. и Недић у 68. минуту, судија: Љубиша Миленковић (Београд) -7, гледалаца: око 1.000, жути картони: Дуро, Недић, Паповић и Лазић (Сарајево) Голубица, Черкић и Ђукић (Борац).

САРАЈЕВО: Јаковљевић 7, Омановић 7, Дуро 7, Вуксановић 7, Ранчковић 6, Геца 7, Мулавдић 8, (Репух -), Недић 8, (Паповић -), Јашаревић 6, Варупа 7, Лазић 7.

БОРАЦ: Јукић 6, Малбашић 5, (Радосављевић 5), Матија 5, Билбија 6, Черкић 6, Ђукић 5, Ковачевић 5, Шарчевић 6, Штављанин 5, Шушић 5, (Пеулић -), Голубица 6.

ИГРАЧ УТАКМИЦЕ: Исмет Мулавдић (Сарајево) -8

САРАЈЕВО - Ово што су фудбалери пропустили у првом полувремену, морало се негативно одразити у наставку меча. Прво узбуђење десило се у 15. минуту, када је Голубица искористио несмотреност Раичковића. отео му лопту, затим преварио и Јаковљевића, а онда послужио Штављанина, који промашује из ситуације када су сви видјели лопту у мрежи. Корпулентни центарфор Бањолучана имао је добру прилику и у 33. минуту, али његов ударац донедавни Бањолучанин Антон Јаковљевић сигурно брани. Дакле, првих 45. минута прошло је у знаку гостију, обудући да домаћи фудбалери нису приказали готово ништа. Али...

Слом гостујућих фудаблера стигаоје за свега двадесетак минута наставка. Играла су се тек 2. минута у другом полувремену, а Сарајево је изненадно повело са 1:0. Сјајно је Дуро послужио Вуксановића, а овај не „копира" Штављанина, него сигурно погађа мрежу Јокића. Само 3. минута касније и Лазић се уписује у листу стријелаа, а идеално га је послужио најбољи појединац меча Мулавдић, који је најавио форму коју од њега очекују и стручни штаб и навијачи кошевског прволигаша.

У 65. минуту Борац се евентуално могао вратити у меч, али Радосављевић врло добру прилику није искористити. Оне шансе које је пропустио Штављанин искористио би и играч из нижег ранга такмичења. Но, фудбал је таква игра. Не побјеђује увијек бољи, него сретнији и спретнији тим. Овај пут то је било Сарајево, а нама остаје да бодове потражимо ипак на свом стадиону.

И за крај оно што фудбал чини најважнијом споредном ствари на свијету. Сарајево и Борац одиграли су типичну првенствену фудбалску утакмицу, са много залагања и трчања, са доста оштрих стартова, али не и грубе игре. Истина, судија Љубиша Миленковић је подијелио чак седам жутих картона, али није то знак грубе игре, него велике жеље да се учини најбољи.

Фудо КОВАЧЕВИЋ

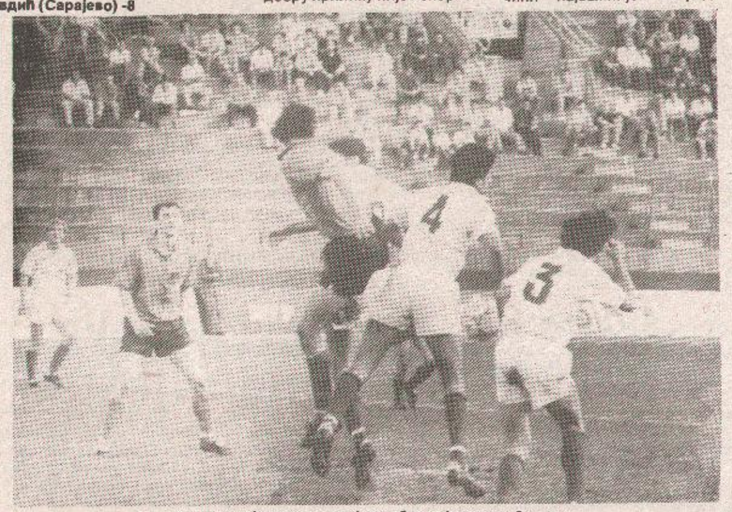

Нападачи Борца (тамни дресови) нису били ефикасни у Сарајеву

НИШЛИЈЕ ИПАК НИСУ ДОПУТОВАЛЕ У МОСТАР

МОСТАРЦИ ПАР—ФОРФЕ?

МОСТАР, 29. марта - Због недоласка фудбалера нишког Радничког у Мостару није одиграна утакмица тог тима са домаћином Вележом у оквиру 25. кола фудбалског првенства Југославије. Утакмица ће, у складу са прописима, највјероватније бити регистрована резултатом 3:0 у корист Вележа, јер нишки фудбалери нису имали сагласност Заједнице прволигша за одлагање утакмице. То је раднички иначе тражио, правдајући (потез) тешким политичко-безбједносним приликама у Мостару.

Као што то налажу прописи, фудбалери Вележа, заједно са судијама и другим службеним лицима, изашли су данас на терен и сачекали предвиђених 15 минута, а онда је судија Недељко Клепић из Суботице одсвирао „крај утакмице".

PP
TABAC TRADE, p.o.
EXPORT—IMPORT
Челинац, М. Стојановића 2. тел. 078/851-923
- Цигарете - продаја на велико и мало
- Повољни услови куповине,
- Свакодневно на располагању преко 20 најтраженијих врста цигарета,
- Допунски асортиман

ДЕРБИ ЗАЧЕЉА НИКШИЋАНИМА

СУТЈЕСКА — СПАРТАК 3:2(1:1)

СТРИЈЕЛЦИ: Османагић у 14. Медин у 46. и Бандовић у 70. минуту за Сутјеску, а Шкаро у 19. и Николић у 52. минуту за Спартак, судија: Чолић (Београд) -6, гледалаца: око 500, жути картони: Пејовић И Ђорђевић (Спартак) и Османагић (Сутјеска).

СУТЈЕСКА: Радовић 6, Бандовић 8, Јаничић 7, Медин 7, Кузељевић 7, Дервјановић 7, (Шћепановић-), Османагић 7, Вешовић 7, Бечановић 7, Ацић 7, Јовичић 6 (Николић-).

СПАРТАК: Илић 6, Миличић 6, Симуновски 6 (Дулић -), Пејовић 6 (Подунавац-), Поповић 6, Штрбац 6, Копуновић 6, Ацић 6, Ђорђевић 6, Шкара 6, Николић 7.

ИГРАЧ УТАКМИЦЕ: Божидар Бандовић (Сутјеска)

НИКШИЋ — Дерби зачеља између Сутјеске и Спартака протекао је у занимљивој борби, али и са много изненађења, почев од снијежних падавина у првом полувремену и лијепог сунчаног времена у другом па до поништења два регуларна гола Сутјеске и коначно ипак заслужене побједе домаћих. Домаћи су већ на почетку преко веома упорног бека Бандовића били у сталној прилици да нападају, тако да су у првих 10 минута Османагић и Дечановић били у прилици да савладају Илића, али се нису најбоље снашли. Ипак у 14. минуту, захваљујући поново центаршуту Бандовића, попте се домогао Османагић и прецизним удрцем, погађајући унутрашњу страну десне ставиве доводи свој тим у вођство. Само пет минута касније гости су изједначили. Ђорђевић је успио да центрира. Шкаро да изједначи резултат. Имали су домаћи у овом дијелу још двија-три шансе, али их нису искористили.

Већ у првом минуту другог полувремена. Вешовић је уписао свог капитена Медина, а овај доводи Сутјеску поново у вођство. У 52. минуту млади Николић ударцем са око 30 метара, изненадио је домаћег голмана Радовића и то је било друго изједначење. Никшићани су наставили да нападају и у 64. минуту Дечановић постиже потпуно регуларан гол, али га судија Чолић поништава наводно због прекршаја над голманом Илићем. Међутим, само шест минута касније Бандовић изводи слободан ударац са око двадесетак метара и погађа пречку, а лопта долази до Агића и одбија се у Спартакову мрежу. Имали су Никшићани још једну лијепу прилику. Играо се 75. минут, када је Вешовић извео слободан ударац лопта је погодила неког из одбране гостију и ушла у мрежу, али је судија и овај гол поништио, јер је наводно прије тога свирао индиректан ударац. У цјелини утакмица доста занимљива са много изненађења али ето и судијских неправди.

Боро ЛАБУДОВИЋ

Резултати 25. кола

ВОЈВОДИНА - ЗЕМУН	1:1(5:3)
ВЕЛЕЖ - РАДНИЧКИ	НИЈЕ ОДИГРАНО
СУТЈЕСКА - СПАРТАК	3:2
САРАЈЕВО - БОРАЦ	3:0
РАД - Ц. ЗВЕЗДА	1:2
ПАРТИЗАН - ЖЕЉЕЗНИЧАР	СИНОЋ
ОФК БЕОГРАД - ВАРДАР	3:1
БУДУЋНОСТ - ПЕЛИСТЕР	СИНОЋ
СЛОБОД А - ПРОЛЕТЕР	0:1

ТАБЕЛА

1. Црвена звезд	25	18	3(3)	4	60:18	39
2. Партизан	24	16	6(2)	2	40:12	34
3. Пролетер	25	13	3(3)	9	32:33	29
4. ОФК Београд	25	12	8(3)	5	46:30	27
5. Сарајево	25	12	6(3)	7	32:24	27
6. Војводина	25	12	4(3)	9	27:28	27
7. Земун	25	12	3(1)	10	37:30	25
8. Вардар	24	11	3(2)	10	38:28	24
9. Рад	25	10	3(1)	12	35:35	21
10. Раднички	24	10	2(1)	12	29:31	21
11. Вележ	24	9	4(2)	11	31:35	20
12. Борац	25	8	8(4)	9	17:24	20
13. Сутјеска	25	8	3(0)	14	31:37	16
14. Жељезничар	24	6	4(4)	14	21:36	16
15. Слобода	25	7	3(2)	15	22:43	16
16. Будућност	24	7	6(1)	11	20:26	15
17. Пелистер	23	7	2(1)	14	21:39	15
18. Спартак	25	5	5(2)	15	18:45	12

ПАРОВИ 26. кола: ЗЕМУН: Земун - Слобода; ЗРЕЊАНИН: Пролетер - Будућност; БИТОЉ: Пелистер - ОФК Београд; СКОПЉЕ Вардр - Партизан; САРАЈЕВО: Жељезничар - Рад; БЕОГРАД: Црвена звезда - Сарајево, БАЊА ЛУКА: Борац - Сутјеска; СУБОТИЦА: Спартак - Вележ; НИШ: Раднички - Војводина.

ДРУГА САВЕЗНА ФУДБАЛСКА ЛИГА

Лако и убједљиво

РУДАР — ИСКРА 4:0 (1:0)

СТРИЈЕЛЦИ: Војкић у 34. и 65. Мацура у 83. и Мађо у 89. минути, судија: Џемал Чапиџа (Сарајево) - 8, гледалаца: 100, стадион: Градски стадион у Приједору, жути картони: Перић, Алиспахић и Чондић (Искра), а Пекија (Рудар).

РУДАР: Чобановић -, Бјекић 6 (Драгић -), Кадић 7, Пекија 6, Војкић 8, Каптак 7, Станић 6, Вујичић 7, Савић 6, Мацура 6, Мађо 7, Чаушевић 6.

ИСКРА: Нинковић 5, Цетин 5 (Кнежевић -), Љубас 5, Сарачевић 6, Чондић 6, Алиспахић 6, Пријић 6, Кметаш 5, Керановић 6, Мирковић 6, Адиловић 5 (Перић 6).

ИГРАЧ УТАКМИЦЕ: Сретко Војкић (Рудар)

ПРИЈЕДОР - Иако су лако и убједљиво поразили екипу Искре из Бугојна. фудбалери љубијског другопигаша пропустили су прилику да у доброј мјери поправе негативну гол разлику. Не може се рећи да то нису покушавали и да се нису трудили, али тешко је било пробити одбрамбени зид Бугојнаца, који су понекад испред властите мреже, поред голмана, имали и по петорицу играча. Већ у 5. минути Бјекић је пропустио прилику да погоди мрежу гостију. Минут из атога Пекија шутира али његов ударац одлази поред лијеве стативе. У 13. минути Вујичић главом шутира под пречку, голман Нинковић у задњи час избија у корнер. послије којег Војкић замало да погоди мрежу, али Чомбић избија лопту са саме гол пиније. Поново два минута касније нова прилика за Вујичића, али лопта одлази преко гола. И тако редају се прилике, једна за другом, игра се пред гопом гостију, али никако да се затресе мрежа. Коначно у 34. минуту Сретко Војкић из слободног ударца са око 30 метара успијева погодити десни горњи угао Искриног гола и тако довести домаће у вођство. И поред тога што су домаћи повели, гости и даље играју да приме што мање гола. У томе су успијевали све до 65. минута, када Војкић, најбољи појединац овог сусрета повисује на 2:0, послије изузетно лијепе акције Кадића и Чаушевића. Седам минута прије краја Мацура повисује на 3:0, а минут прије краја капитен Мађо поставља коначан резултат овог сусрета.

В. ВУКАДИНОВИЋ

ЈЕДИНСТВЕНА ДРУГА ЛИГА

Резултати 24. кола: ПРИЈЕДОР: Рудар-Искра 4:0, НОВИ БЕОГРАД: Раднички—Врбас 1:0, КРАГУЈЕВАЦ: Раднички-Челик 2:0, ЧАЧАК: Борац-Мачва 4:0, БЕЧЕЈ: Бечеј-Леотар 2:0, ТЕТОВО: Тетекс-Напредак 2:1, БИЈЕЛО ПОЉЕ: Јединство-Кикинда 2:1, УЖИЦЕ: Слобода-Балкан 2:0, КУЛА: Хајдук-Приштина 2:0, БОР: Бор-Могрен

ТАБЕЛА

1. Бечеј	14	16	3(1)	5	48:22	(×26)	33
2. Могрен	23	15	1(1)	7	39:23	(×16)	31
3. Хајдук	24	134	5(4)	6	44:22	(×22)	30
4. Раднички (Б)	24	14	2(1)	5	38:30	(×7)	29
5. Челик	24	12	4(3)	8	45:26	(×19)	27
6. Напредак	24	11	6(4)	7	35:23	(×12)	26
7. Раднички (К)	24	12	3(1)	9	36:25	(×11)	25
8. Приштина	24	12	0	12	36:32	(×4)	24
9. Слобода	24	10	5(3)	9	27:23	(×4)	23
10. Кикинда	24	9	6(4)	9	26:25	(×1)	22
11. Мачва	24	9	3(1)	12	28:28	(-0)	19
12. Радар	24	9	3(1)	12	26:35	(-19)	19
13. Врбас	14	8	4(2)	12	28:34	(-8)	18
14. Бор	24	7	5(4)	11	19:30	(-11)	18
15. Јединство	24	8	4(2)	12	30:41	(-11)	18
16. Балкан	24	8	6(2)	10	18:30	(-12)	18
17. Тетекс	24	9	2(0)	13	29:46	(-17)	18
18. Борац	24	8	6(1)	9	24:22	(×2)	17
19. Леотар	24	7	4(2)	13	24:36	(-12)	16
20. Искра	23	3	4(1)	16	15:59	(-44)	7

Спиједеће, 25. коло (5. априла): Бор-Рудар. Могрен-Хајдук, Приштина Слобода, Балкан-Јединство, Кикинда-Тетекс, Напредак—Бечеј, Леотар-Борац, Мачва -Раднички (К), Челик-Гранички (Б), Врбас-Искра

ПРВА САВЕЗНА ФУДБАЛСКА ЛИГА

БРУКА НА БАЊИЦИ

РАД — ЦРВЕНА ЗВЕЗДА 1:2 (1:2)

БЕОГРАД, 29. марта - Стадион Рада на Бањици. Гледалаца: 6000. Судија: Владан Вићентијевић (Краљево) - 5. СТРИЈЕЛЦИ: Ризнић у 7. минуту за Рад, Михајловић у 4. и Панчев у 16. минуту за Црвену звезду. Црвени картони: Аџимовић (Рад) и Белодедић (Црвена звезда) у 44. минуту.

РАД: Цицовић 7, Аџимовић 5, Раосављевић 6, Ризнић 6 (Дабић -), Момчиловић 6, Васић 6, Милојевић 6 (Главевски -), Дурак 6, Маричић 5, Ковачевић 6, Друловић 7.

ЦРВЕНА ЗВЕЗДА: Милојевић 7, Радиновић 7, Недељковић 6, Тањга 7, Белодедић 5, Ратковић 6, Ивић 6 (Чупа-), Југовић 7, Панчев 6, Болић 6, Михајловић 8.

Играч утакмице: Синиша Михајловић (Црвена звезда).

Овај други „мали" градски дерби, послије оног прошлонедељног „великог" (Црвена звезда - Партизан) био је проткан инцидентима који су покварили веома лијепу представу. Обрукао се поштено судија Вићентијевић! По многим процјенама, арбитар из Краљева начинио је и материјалну повреду Правила игре. Лидер на табели ипак је показао да је бољи и спремнији тим од „грађевинара", изборио тијесну, али заслужену побједу 2:1.

Голови су падали веома рано. Већ у 4. минуту „црвенобијели" су повели са 1:0. Слободан ударац са 18 метара извео је Михајловић. Лопта је пребацила „живи зид" и преварила не баш најбоље постављеног голмана Цицовића. „Грађевинари" су успјели да изједначе три минута касније. У једној комбинацији пред голом Милојевића најбоље се снашао Ризнић и убацио лопту у мрежу.

До новог гола Црвена звезда је дошла у 16. минуту. Корнер је извео Михајловић, а центарфор Панчев мајсторски „окрзнуо" лопту главом на осам метара. Испред њега било је четири-пет играча Рада, али је лопта пронашла свој пут у необрањени дио Цицовићеве мреже.

Велики инцидент догодио се минут прије краја првог полувремена. Послије једног напада Рада остао је да лежи у казненом простору „црвенобијелих" Аџимовић. Акција је текла на другој страни, а у 16-терцу домаћих Момчиловић је срушио Болића! Судија је показао на бијелу тачку. Међутим, прије тога Вићентијевић није видио дуго сингализирање свог помоћника Кордића. Пришао му је и сазнао да су се „покошкали" Аџимовић и Белодедић. Прво је Аџимовић пљунуо Белодедића, а затим у је овај вратио ногом шутирајући га у стражњи дио леђа. Настала је велика гужва на терену. Улетјели су скоро сви играчи, тренери и остала службена лица. На крају, Вићентијевић је показао црвене картоне овој двојици играча, али и досудио слободан ударац за Црвену звезду испред њиховог казненог простора.

По правилима требало је да оде на супротну страну игралишта и упре прстом на једанаестерац за „црвено-бијело". Због тога што то није учинио било је много гужви око свлачионица, а и на самом терену. Било је пријетњи и псовки, па је у једом тренутку и Михајловић одгурнуо судију. И остао некажњен!

На срећу, све се коликотолико брзо смирило. У наставку мада је била „наелектрисана" атмосфера, голова није било. Нешто више шанси имала је Црвена звезда...

С. ПЕТРОВСКИ

ТУЗЛАЦИ РАЗОЧАРАНИ

СЛОБОДА — ПРОЛЕТЕР 0:1 (0:0)

СТРИЈЕЛАЦ: Комар у 60. минуту, судија Миле Стојчевски (Скопље) -7, гледалаца 200. Жути картони: Садиковић, Турсић (Слобода), Јовановић, Зеленовић, Тодоровић и Никопић (Пролетер).

СЛОБОДА: Васић 6, Садиковић 5, Херић 6, Шуловић 5, Коњић 6, Арнаутовић 4, Шарић 4 (од 61. минуте Тахировић -), Рурси 5, Лукић 5, Табаковић 5, Ивановић 5.

ПРОЛЕТЕР: Гавриловић 8, Срдић 6, Николић 7, Босиљчић 7, Лубурић 6, Станић 6, Зеленовић 7 (од 75. Рајовић -), Тодоровић 7, Говедарица 6, Јовановић 5, Комар 6 (од 65. Тељеговић -).

ИГРАЧ УТАКМИЦЕ Горан ГАВРИЛОВИЋ (Пролетер).

ТУЗЛА — Била је то права антипропаганда фудбала, бар када је ријеч о домаћим „црвено-црнима". Фудбалери Пролетера знали су зашто долазе у Тушањ и нису изневјерили, бар што се резултата тиче, јер их и ова два бода приближавају Европи. С друге стране, домаћи играчи су потпуно разочарали. Била је то још једна њихова јалова и крајње лоша игра.

У 55. минуту када је Шарић продро према голу Пролетера у казненом простору срушио га је десни бек Срдић. Судија Стојчевски је енергично, као што је уосталом водио овај меч, показао на бијелу тачку. Зрењанинци су га опколили, реаговали, али без успјеха, да судија промијени одлуку. Био је то у ствари трачак наде да ће Тузлаци напокон постићи погодак. Међутим, - узалуд. Шутирао је Арнаутовић, али је његов ударац са пенала голман Гавриловић одбранио.

И у 60. минуту услиједила је казна за такву несмотреност. Фудбалери Пролетера изводили су још један контранапад. Све се догађало филмском брзином - центаршут с лијеве стране, а лијевокрили нападач Комар је са око шест метара погодио мрежу поред немоћног Васића - 1:0 за Пролетер.

Борислав БЕГЕЧКИ

"РОМАНТИЧАРИ" БЕЗ МИЛОСТИ

ОФК БЕОГРАД — ВАРДАР 3:1 (1:1)

Омладински стадион на Карабурми. Гледалаца: 1500. Време прохладно, терен клизав. Судија: Младен Утешиновић (Сарајево) -6. Стријелаца: Мирковић у 28., Лончар у 61. и 64. минуту за ОФК Београд, а Милошевски у 23. минуту за Вардар. Жути картони: Бабунски и Ципонов (Вардар).

ОФК БЕОГРАД: Караваев 6, Мирковић 7, Вељковић 6, Терзић 6, Кузмановски 7, Пуповац 6 (Ђурђевић -), Ћурчић 8, Шпољарић 7, Ђукановић 6 (Обрадовић -), Лончар 8, Николичић 7.

ВАРДАР: Филевски 6, Стојковски 5 (Најдовски -), Садики 6 (Тодоровски -), Бабунски 6, Маркоски 6, Урошевић 6, Ћирић 7, Гнев 6, Ципунов 7, Милошевски 6.

ИГРАЧ УТАКМИЦЕ: Зоран Лончар (ОФК Београд).

БОЕГРАД — Скопским фудбалерима очигледно не „пријају" београдски терени овог прољећа. Доживио је Вардар још један пораз на гостовањима у главном граду, овога пута успјешнији је био ОФК Београд - 3:1. Уједно био је на Карабурми и дерби овог кола јер су се састала два претендента за пласман на европску сцену од наредне јесени, а Куп УЕФА. Сада су шансе далеко веће на страни Београђана, мада је преостало још доста да се игра.

Почело је „кканонадом" нападача Вардара на гол Караваева у првих десет минута ове утакмице. Шутирали су из даљине Ципунов, Бабунски, Милошевски и Гнев, али су те лопте биле лак плијен за голмана ОФК Београда, или су ишле крај гола.

Прва већа узбуђења која су донијела вођство Вардару догодила су се у 23. минуту. Претходно је испред 16-ерца домаћих оборен Ћирић. Исти играч извео је слободан ударац, врло прецизно и јако. Голмана Караваја, који је покушао да је ухвати, лопта је изненадила и одбила се од његових груди. Тада је најприсебнији био Милошевски, који је посало лопту неодбрањиво у мрежу. Пет минута касније београдски „романтичари " су стигли до изједначења. У соло-продору био је агилни бек Мирковић. Прошао је неколико препрека кроз неодлучну одбрану Вардара, на крају крај Филевског погодио циљ.

Играло се отворено и борбено, било је прилика на обје стране до краја првих 45. минута. Судија Утјешиновић, који је у цјелини добро водио овај меч, оштетио је Скопљанце у 39. минуту када није досудио слободан ударац пред казненом простором ОФК Београда, јер је претходно био борен Гунев!

Наставак је донео и одлуку о побједнику. Такође и у уводним минутама овог дјела Вардар је најавио лагану иницијативу, али су касније испали Скопљанци фудбалски врло „наивни". Дозволили су да из попу-контри домаћин постигне голове и стигне до успјеха.

Прво је из једне акције коју је започео Мирковић, а Ћурчић центрирао, капитен Лончар лопту „закуцао" под пречку (61. минут). Нешто касније слична акција, саме по другој страни терена. Убацио је лопту Ћурчић, а она је дошла до Шпољарића. Гости су рекламирали недозвољену офсајд позицију. Међутим, судија је одманхуо руком, а Шпољарић добацио лопту до Лончара, који је још једном савладао скопског голмана. Тешко је дати праву процјену је ли био офсајд или не?! У сваком случају можда ће снимак показати најбоље!

До краја није било голова, али су и ОФК Београд, а посебно Вардар играли отворено и нападачки. Нешто више иницијативе имали су гости. Међутим; били су недовољно прецизни да смање резултат.

Све у свему солидна фудбалска представа на Карабурми. Рекли бисмо да су бодови припали сретнијој и сретнијој екипи.

Слободан ПЕТРОВСКИ

КВАЛИФИКАЦИЈЕ ЗА ПРВЕНСТВО ЕВРОПЕ

ПОБЕДА ЈУГОСЛОВЕНСКИХ ЈУНИОРА

СОФИЈА, 29. марта - Репрезентација Југославије за младе фудбалере до 16 година победила је данас у Софији одговарајућу селекцију Заједнице Независних Држава (бивши СССР) са 6:4.

Меч је одржан у оквиру квалификација за Европско Првенство. Утакмица је у регуларном времену завршена нерешено 1:1, али у наши младићи били успјешнији у извођењу једанаестераца.

Једини гол из игре за нашу екипу постигао је Стефановић у 75. минуту, док је стрелац за тим заједице био Орешчук. Утакмица је одиграна на стадиону „Васил Левски".

KOŠARKA

PRVA SAVEZNA LIGA ZA KOŠARKAŠICE

LANCOŠ »RAZBILA« »MALENE«

KRAJINAAUTO MK — VOJVODINA 75:86(38:36)

Sportska dvorana „Borik", gledalaca: 400, sudije: Gapić (Beograd) i Jovanović (Kruševac), pet ličnih grešaka: Grabovac (31) Krajinaauto MK, slobodna bacanja: Krajinaauto MK 33-25, Vojvodina 22-16, trojke: Krajinaauto MK 1, (Stjepanović), Vojvodina 12 (Lancoš 10, Grubin 2)

KRAJINAAUTO MK: Mandić 4, Kovčo 13(6-5), Stjepanović 3, Stopajnik 2, Crnić, Grabovac 13(3-2), Vilipić, Mušić, Vuković 11(9-7), Bosančić 11(4-3), Hadžić 17(11-8).

VOJVODINA LUTRIJA: Mitrić, Cvjetan, Galonja, Tuvić 1 (2-1), Anitlč 22(6-4), Puškar, Grubin 8(2-0), Šarik, Žakula 10(6-6), Džolić 8(2-2), Popović 2(2-2), Lancoš 35(2-1).

BANJA LUKA — Košarkašice **Krajinaauta MK** nisu uspjele doći do bodova u susretu sa **Vojvodinom.** Novosađanke su pobjedom u „Boriku" i definitivno obezbijedile učešće u doigravanju za titulu prvaka, a „Malene" su izgubile praktično sve šanse da se domognu petog mjesta, koje vodi u Kup „Lilijana Ronketi". U banjolučkom klubu, prije utakmice, nisu očekivali ovako neugodno iznenađenje, ali tandem Lancoš-Anitič je obavio sav posao za gošće iz Novog Sada.

Već sam početak utakmice nagovještavao je da bi košarkašice Vojvodine mogle doći do bodova. Vispreni bek Novosađanski **Sanja Lancoš**, je u tim prvim minutima, odigrala pravu simultanku. Počela je sa dvije „trojke" i jednim uspješnim pokušajem za dva poena i u 4. minuti, gošće vode sa 8:2. „Malene" su „pritisle gas" i već u 14. minuti bilježimo i najveće vođstvo domaćih košarkašica - 30:21. Kada je trebalo i definitivno „prelomiti" situaciju na parketu u svoju korist, košarkašice Krajinaauta MK su stale.

Malo pomalo gošće iz Novog Sada su se uspjele približiti pa se na poluvrijeme otišlo sa minimalnom prednošću „Malenih".

U nastvku susreta sve se okrenulo u korist Novosađanki. U 23. minuti Vojvodina vodi sa 44:43. **Lancoš** nastavlja svoju seriju „trojki", a više nego uspješno joj asistira i **Anitičeva**. Njih dvije u potpunosti su „razbile" odbranu domaćih. Svaka lopta koju je Lancoš uputila prema košu, završavala je pogotkom. Na drugoj strani, košarkašice banjolučkog prvoligaša nisu imale ni igru, ni efikasnu završnicu. Dominirale su gošće u skoku, igrale dugačak, osmišljen napad, koji su, potom, Lancoš i Anitičeva pretvarale u poene. Rijetko se i na utakmicama muških ekipa, a pogotovo ženskih, dogodi da jedan igrač postigne 10 „trojki". Lancoš je taj „tabu" impresivno „prevarila". Nije samo tu mladu igračicu košarkaški rečeno „curilo", pokazala je da za nju nema košarkaških tajni. Prolazila je elegantno kroz odbranu domaćih, asistirala saigračicama i vjerovatno nije daleko dn kada će postati i reprezentativka.

Siniša NOVAKOVIĆ

Centar Krajinaauta MK Dragana Bosančić u duelu sa najboljim novosadskim košarkašicama Anitičevom i Lancoš

snimio R. PAVIČIĆ

RASPLET U POSLJEDNJEM KOLU JUBA LIGE KOŠARKAŠA

RIJEŠENE SVE DILEME

BEOGRAD — Posljednjih godina, od uvođenja „plej-ofa" košarkaši kao da su nas „navikli" na uzbuđenje u ligaškim takmičenjima do posljednjeg kola. Tako je bilo i na završetku sezoni 1991/92. a pred početak doigravanja za što bolji plasman, titulu i opstanak. Neki su se radovali, drugi tugovali i traže svoju šansu. Bilo je i nekih (ne)očekivanih rezultata u 22. kolu, ali ne treba unaprijed sumnjati: zvanični organi reći će svoje!

Počnimo od plej-ofa, redoslijeda od 1. do 4. mjesta, koji omogućuje borbu za titulu prvaka. Partizan je odavno obezbijedio prvo mjesto, a Rabotnički Godel - treće, bez obzira na njihov međusobni duel u Skoplju. Crvena zvezda je (teškom) pobjedom nad Slogom „ovjerila" drugu poziciju. Međutim, za četvrto mjesto bio je potreban pravi „fotofiniš". Za to jedno mjesto konkurisala su čak tri kluba. Poraz Bosne u Užicu je sve „zakuvao". Tako su na kraju Slobod Dita, Spartak i Bosna imali po 35 bodova. U tom „krugu", gdje su svi imali po šest bodova, Tuzlaci su najbolji, jer imaju koš-razliku + 24, Bosna -9, a Spartak -15.

U polufinalu će se sastati: Partizan - Rabotnički Godel i Crvena zvezda - Sloboda Dita. Prvi mečevi se igraju 7. aprila kod slabije plasiranih, u Skoplju i Tuzli. Naredna dva (ako budu potrebne i „majstorice" su na programu 11. i 12. aprila u Beogradu. Pobjednici se sastaju u finalu, igraće se na tri dobijene utakmice. Termini su 23, 24. i 28. april, a ako bude potrebno još 29. aprila i 3. maja.

Peto i šesto mjesto obezbjeđuju izlazak na evropsku scenu, odnosno u „Kup Koraća", mada nije isključeno da se broj ekipa i proširi.

I za ispadanje iz lige, odnosno učešće u „plej-autu" bilo je takođe mnogo kombinacija. Pored već ranije otpisanog Infos RTM-a u niži rang se seli i kraljevačka Sloga. Ekipa Radničkog se spasla pobjedom u Novom Sadu, dok je neočekivanim porazom Budućnost samo neznatno pokvarila svoju poziciju.

U „plej-autu" će učestvovati 9. i 10. ligaš JUBA (Radnički i Budućnost), kao i treći i četvrti sastav iz „B" lige: Čelik i banjalučki Borc. Ova četiri kluba igraju mini-ligu u šest kola, po dvostrukom bod sistemu. Termini su: 4,7,11,14, 18. i 21. april. Dvije najbolje plasirane ekipe ostaju u elitnom rangu.

S. PETROVSKI

INICIJATIVA ZA FORMIRANJE KOŠARKAŠKOG SAVEZA KRAJINE

SAVEZ U „REZERVI"

BANJA LUKA — U okviru Regionalnog košarkaškog saveza Banje Luke i pokazanog interesa pojedinih klubova, održan je inicijativni sastanak, koji treba da pokrene aktivnosti oko formiranja Košarkaškog saveza Krajine. Ovo je, prije svega, inicijativa da se formira Savez, ukoliko Košarkaški savez Bosne i Hercegovine izvrši „razdruživanje" sa Košarkaškim savezom Jugoslavije i onemogući učešće klubova iz Krajine u takmičenju jugoslovenskih saveznih liga.

Zaključak je da se se obrazloženjem inicijative i prijedlogom Odluke upoznaju svi klubovi na području dosadašnjeg Regionalnog saveza, te oni koji pokažu interes da se uključe u akciju, a potom bi usljedila procedura oko svih potrebnih aktivnosti formiranja Saveza. Jasno, ukoliko bude potrebno da se aktivira odluka o formiranju Košarkaškog saveza Krajine.

E.G.

PRVA „B" SAVEZNA LIGA

OD DEBAKLA DO PODVIGA!

BORAC — OKK BEOGRAD 125:124 (112:112, 41:64)

DVORANA: „Borik", gledalaca: preko 800, sudije: Ćatić (Zrenjanin) i Lepetić (Herceg-Novi). Slobodna bacanja: Borac 28-23, OKK Beograd 27-23. Lične greške: Borac 22, OKK Beograd 28, pet ličnih grešaka: Popović (40), Borac, Živković (33), Jokanović (38) i Bogosavljev (45), OKK Beograd. „Trice": Borac 8, OKK Beograd 17.

BORAC: Popović 14 (2-2), Čovičković 7(5-3), Sojtarić 12(2-2), Frijak 8, Vujačić 33(8-7), Karadžić 21 (4-4), Gašpar, Vuković 24 (5-3), Vojinović 4(2-2), Vujaković.

OKK BEOGRAD: Maksić 7(6-4), Nikolić 38(4-4), Jakovljević, Lazović 4(2-2), Jokanović 11, Bogosavljev 16(4-4), Živković 17(6-5), Kuzmanović, Milošević 31(5-4), Ramač.

BANJA LUKA — Pod svodovima „Borika" nije odigrana uzbudljivija košarkaška utakmica, sa takvim rezultatskim preokretima, kao što je bilo u subotnjem susretu Borca i OKK Beograda. Banjolučani su bili na ivici debakla, svoj najtežeg prvoligaškog poraza i prvog neuspjeha na domaćem terenu u ovoj takmičarskoj sezoni. Jer, 10 minuta prije završetka susreta Beograđani su vodili rezultatom - 92:64 i imali, činilo se, nedostižnih 28 poena prednosti.

Košarkaši Borca su prije svega fanatičnom borbenošću i upornošću, u furioznom finišu, koji je sve prisutne u „Boriku" podigao na noge, napravili čudo: prvo, u posljednjoj sekundi regularnog toka susreta uspjeli su stići protivnika, izboriti produžetke, a zatim u dodatnih pet minuta igre i prestići Beograđane, postići pobjedu o kojoj će se još dugo pričati!

Domaćin je susret započeo bojažljivo, mnogo je htio protiv svečarski raspoloženih gostiju, koji su prije početka utakmice primali čestitke za plasman u JUBA-ligu. Borac je samo u prvim minutama uspio povesti rezultatom - 5:0, a zatim - 11:8, a da bi onda na scenu stupili izvanredni košarkaši Beograda, koji su od objektivne banjolučke publike mamili aplauze za majstorske poteze i nepogrešivšut, pogotovo sa razdaljine od 6,25 m. Slobodan Nikolić, Predrag Bogosavljev, Aleksandar Milošević i Vladan Živković kao da su se utrkivali u efektnim potezima i „tricama". Prednost gostiju vrtoglavo je rasla i do odlaska na odmor stigla je do 23 poena razlike. Borcu je malo šta polazilo od ruke, a nervozu u igri pospješile su i sudije sa svojih nekoliko diskutabilnih odluka, koje su „zapalile" tabor Borca i u nastavku dodatno stimulisale domaćina da fanatičnom borbenošću pokuša bar ublažiti poraz i spriječiti visoku pobjedu Beograđana. Tračak nade ukazao se već u prvim minutama drugoga poluvremena, kada je domaćin sa 11 uzastopnih poena od rezultata - 49:75, stigao do - 60:75. Međutim, neuhvatljivi Nikolić „ohladio" je gledalište i Beograd doveo do najveće prednosti - 92:64. Ipak, to nije demoralisalo banjolučke košarkaše, koji su uporno, korak po korak smanjivali prednost gostiju, da bi posljednja minuta donijela vrhunac uzbuđenja, jer su gosti imali samo četiri poena „viška". Dvije „trice" Vukovića i koš Karadžića u posljednjoj sekundi donio je Borcu izjednačenje rezultata i produžetke! U dodatnih pet minuta drama je nastavljena, ekipe su se smjenjivale u vodstvu i kada je preostalo još tri sekunde produžetka **Jadran Vujačić** je postigao koš, a iz dodanog bacanja poen odluke i - pobjede. Banjolučani su slavili, a košarkaši OKK Beograda, koji su sve do finiša igrali odlično šutke su napustili teren, ne vjerujući da se njima tako nešto moglo dogoditi.

E. GALIJAŠ

REZULTATI 26. KOLA: BANJA LUKA: Borac - OKK Beograd 125:124, ŠABAC: Zorka Iva - NAP 105:56, KIKINDA: Kikinda - Lovćen 103:94, PRIŠTINA: Kosovo Polje - Mornar 83:70, SARAJEVO: Igman - Borac (Č) 96:92, LAZAREVAC: Kolubara - Čelik, nije odigrano jer gosti nisu doputovali. Slobodan je bio Napredak.

TABELA

1. Iva	24	20	4	2088:1841	44
2. OKK Beograd	24	19	5	2350:2156	43
3. Borac	24	18	6	2238:2098	42
4. Čelik	23	17	6	1941:1620	40
5. Igman	24	14	10	2033:2053	38
6. NAP	24	12	12	1954:1891	36
7. Kikinda	24	10	14	2054:2019	34
8. Lovćen	24	9	15	1969:2075	33
9. Mornar	24	9	15	1991:2112	33
10. Kosovo Polje	24	8	16	2011:2075	32
11. Kolubara	23	8	15	1918:2070	31
12. Borac (Č)	24	6	18	2018:2200	30
13. Napredak	24	5	19	1915:2115	29

FUDBAL

EKIPA CRVENE ZVEZDE PUTUJE DANAS (PONEDJELJAK) U SOFIJU NA MEČ SA SAMPDORIJOM

Za odluku - „hladne glave“

BEOGRAD - Naredna srijeda biće sigurno i odlučujuća za ovosezonski hod Crvene zvezde po evropskoj sceni. Dosadašnji zadaci su uspješno obavljeni, a sada dolazi ono glavno: utakmica sa Sampdorijom i vjerovatno odgonetka hoće li „crveno-bijeli“ zaigrati (ponovo) za titulu prvaka Starog kontinenta.

Trener Vladica Popović odustao je od puta za Đenovu (na meč Sampdorija-Napoli), kako bi bio što više uz svoju ekipu. Predvodio je „crveno-bijele“ na klupi protiv Rada, a zatim i obavio druge „neodložene poslove“ u pripremi za susret sa izabranicima Vujadina Boškova. Kao prvi sportsmen Popović žali za incidentima na Banjici protiv „građevinara“, ali i napominje da su misli okrenute prema srijedi.

Želimo da pitanje pobjednika naše grupe riješimo u Sofiji normalno u našu korist. U taj meč moramo ući „hladne glave“, bez obzira što je odlučujući. Apsurdno je bilo što reći igračima, jer su i oni svjesni šta ih očekuje - smatra Popović.

Kapiten **Dejan Savićević** je meč sa Radom gledao sa tribina. Nije želio da se izlaže riziku. Trenirao je i u subotu i u nedjelju sa nešto smanjenim intenzitetom, ali ljekar dr Nešović kaže da će sve biti u redu.

- Vjerujem da ću sigurno igrati protiv Sampdorije. To je „utakmica godine“ za Crvenu zvezdu, a neke dosad veoma važne sam propuštao. Ovu nikako ne bi smio. Normalno vjerujem u našu pobjedu - poručuje Savićević.

Ni sa Đenovljanima „crveno-bijeli“ neće biti kompletni.

Izostaće zbog ranije kazne **Najdoski**, dva žuta kartona ima **Tanjga**. Na povredu se žali i bek **Vasiljević**, koji će vjerovatno biti zadužen da „pazi“ na Vijalija. Međutim, zbog toga nema tugovanki. U taboru šampiona, navikli su na mnoge nedaće.

Pronaćiće se već neka rješenja!

Na ovaj „izlet u novo domaćinstvo“ ekspedicija Crvene zvezde polazi u ponedjeljak prije podne. Konačno su u glavnom gradu Bugarske „pronašli“ pravi ambijent. Vidjelo se to protiv Panatenaikosa, nadaju se da će sa Sampdorijom biti još bolje i efektnije.

S. PETROVSKI

U Sofiji će sve biti riješeno: Vladica Popović

RUKOMET

RUKOMETNI KLUB „MLADOST“ IDUĆE SEZONE NAJAVLJUJE BORBU ZA PRELAZAK U DRUGU SAVEZNU LIGU

UTAKMICAMA DO ISKUSTVA

● Kostur ekipe čine vrlo mlade igračice ● Klub je dobio na masovnosti ● Uspješne pripreme u Skender-Vakufu ● Ova sezona poslužiće za sticanje iskustva

BANJA LUKA — „Mladost“ je jedini ženski rukometni kolektiv u Banjoj Luci. Klub je osnovan prije 32 godine i za to vrijeme imao je uspona i padova, kriza i problema, koje je uvijek rješavao prilično lako, oslanjajući se na vlastiti rukovodeći i igrački kadar.

Činilo se da ove sezone „Mladost“ preživljava najteže trenutke od kada postoji. Odlaskom starijih igračica, balast prvenstvenih utakmica ostao je na nejakim plećima neiskusnih djevojčica. Međutim, kako je Liga odmicala, ove igračice, uz tri starije, koje su ostale, pokazale su da se na njih može ozbiljno računati i da banjolučki rukomet ima i te kako svijetlu perspektivu. Ljudi iz Predsjedništva kluba su to dobro uočili i promjenom trenera, stvorili su novi kvalitet i imidž koji sada karakteriše ovaj kolektiv.

- Dolaskom trenerskog tandema Ranko Gligorić - Miroslav Pirlovšek klub je jednostavno „ožlvio“. Dobili smo na masovnosti, iz čega je proizašla zdrava konkurencija među igračicama, te je na površinu neminovno „isplivao“ kvalitet. Ranije smo jedva mogli sastaviti ekipu za utakmicu, a sada imamo dvije tri jake postave, jer na treninge dolazi i po tridesetak djevojaka - kaže Drago Segić, član Predsjedništva kluba.

Posljednji zapažen rezultat ove ekipe je još u svježem pamćenju ljubitelja rukometa u Banjoj Luci. To je prvo mjesto na tradicionalnom osmomartovskom turniru, koji će se pamtiti i po vrlo prijatnim trenucima druženja oko 120 okupljenih djevojaka, učesnica turnira.

Ranko Gligorić: trener rukometašica „Mladosti“

Pauzu u prvenstvu klub je iskoristio da bi se pripremio za nastavak lige. Pored pomenutog osmomartovskog turnira, pripreme su se sastojale i od petodnevnog boravka u Skender-Vakufu i treninga tri puta sedmično u Osnovnoj školi „Ranko Šipka“.

- Pripremni period je bio veoma uspješan i mislim da naš odlazak u Skender-Vakuf nije bio uzaludan. To će, svakako, pokazati i rezultati u drugoj polusezoni. Ekipa će nastaviti sa treninzima u školi po utvrđenom planu. Mislim da nije neskromno ako kažem da već iduće godine planiramo juriš na prvo mjesto i plasman u viši rang takmičenja. Imamo vrlo mlad tim. Najbolja igračica je napunila tek 15 godina. Iskustvo stečeno ove sezone biće nam od koristi za iduću, poslije koje se nadam da ćemo igrati u Drugoj saveznoj ligi - ističe trener Ranko Gligorić.

U klubu smatraju da bi broj djevojaka članica bio još veći, da nije jednog već ustaljenog razmišljanja ljudi da je Osnovna škola „Ranko Šipka“ van grada ili daleko od centra. Članovi Predsjedništva i treneri tvrde da su uslovi za treninge i utakmice u ovoj školi idealni. Oduševljeni su i jednim novim odnosom škole prema „Mlodosti“. Naime, dolaskom direktora **Drage Pepinovića**, klub je salu na korištenje dobio besplatno. Ovo je još jedan od uslova koji povećava ambicije ovog kolektiva i omogućava mu da ih pretvori u stvarnost.

D. KOŠČICA

REPUBLIČKI TURNIR ZA JUNIORE I JUNIORKE NIJE ODRŽAN

Barikade otkazale turnir

BANJA LUKA Na terenima Teniskog kluba „Mladost“ 28. i 29. marta trebalo je da se održi takmičenje na kojem su svoje učešće najavili najbolji takmičari od 18 godina iz raznih krajeva Bosne i Hercegovine. Međutim, u prostorije „Mladosti“ u petak naveče stizali su samo otkazi bosanskohercegovačkih klubova. Jedini razlog za to su, kako su nam rekli u klubu, barikade i situacija u Bosni i Hercegovini. Klubovi, kao i roditelji tenisera, bojali su se postati svoje predstavnike na neizvjestan put, pa je tako ovaj turnir odložen do daljeg. No, i pored postojećih nevolja u Teniskom klubu „Mladost“ su se pobrinuli da ljubiteljima tenisa omoguće posmatranje prijateljskog meča između „Mladosti“ i „Petra Drapšina“.

T. PAPIĆ

SABAHUDIN AGIĆ, FUDBALER BORCA

POJAČANJE IZ JAJCA

● Počeo u Elektrobosni ● Sezona i po u Slobodi iz Bosanskog Novog ● „Borac ima kvalitet za gornji dio tabele“

BANJA LUKA - Dvadesettrogodišnji Sabahudin Agić jedna je od „najsvježijih“ prinova u banjolučkom fudbalskom prvoligašu. Naime, od januara ove godine on trenira sa prvotimcima Borca, strpljivo čekajući pravu priliku da pokaže zbog čega ga je rukovodstvo ovog kluba dovelo. „Najvažnijom sporednom stvari“ počeo je da se bavi u Jajcu prije desetak godina. Prošao je kroz sve selekcije škole fudbala u „Elektrobosni“. Poslije odsluženja vojnog roka bio je vjeran svom matičnom klubu još pola sezone. Želja za dokazivanjem i promjenom sredine odveli su ga u Bosanski Novi. Iz Slobode, za koju je igrao jednu ipo sezonu, došao je u Banju Luku.

- Grad mi se svida. Ovdje sam upoznao mnogo ljudi i stekao nove prijatelje. O atmosferi u klubu imam samo riječi hvale. Starije kolege su veoma korektnim odnosom doprinjele da faza mog prilagođavanja novoj sredini bude kratka - kaže Sabahudin Agić.

Od svojih prvih fudbalskih koraka bio je igrač odbrane. Najčešće je igrao na poziciji desnog beka, a po potrebi može pokrivati i lijevu stranu, te biti „igrač zadatka“. Želja da nastupi u konkurenciji prvoligaških timova ispunila mu se. Slijedi borba za jedan

Povreda je prošlost: Sabahudin Agić

od prvih jedanaest brojeva crveno-plave ekipe. Ono što ga trenutno sputava u tome je lakša povreda tetive. Ovih dana treba da počne trenirati punim intenzitetom, što će konkurenciju u odbrani Borca, svakako, pooštriti.

- Ambicije kluba u ovoj sezoni svode se na opstanak u Prvoj saveznoj ligi. Ne smnjam da ćemo moje kolege i ja dovesti Borac do tog cilja, mada smatram da imamo ekipu čiji kvaliteti zaslužuju mnogo veće domete. Nadam se da ćemo to dokazati u idućoj sezoni - ističe Agić.

D.K.

KREIS AG BASEL KHB

RUKOMETNI KLUB „BORAC“ I „Kreis ag Basel“ otvorili su

DISKONT PREHRANE I PIĆA

● Veliki izbor proizvoda kojih do sada nije bilo na banjolučkom tržištu: „Vindija“, „Takovo“, „Rubin“, „Agrokomerc“, „Zvečevo“, „Podravka“, „Vršački vinogradi“...

● Diskont je otvoren svakim radnim danom od 6 do 22 sata, a nedjeljom od 6 do 12 sati.

● Informacije za sve kupce na veliko i malo na tel. 43—965.

● Očekujemo vas u prostorima diskonta u Ulici Akifa Šeremete, u bivšim prostorijama tombole RK „Borac“.

ФУДБАЛ

ТРЕЋА ЛИГА — ЗАПАД

ЛИДЕР СЕ ПРОВУКАО

ТРАВНИК — ЈЕДИНСТВО (БИ) 3:1 (1:1)

СТРИЈЕЛЦИ: Ј. Биљешко у 25. и 70. и Ћатић у 53. минути за Травник, а Вуковић у 45. минуту за Јединство. Судија: Станкић (Бијељина) 6; гледалаца: 800, жути картони: Мишковић (Травник), Јушић и Чавкић (Јединство).

ТРАВНИК: Лиховац -, Ивош 6, Козић 6, Муламухић 6 (Ћатић 7), Хаџиахметовић 7, Алибеговић - (Блажевић 7), Гудељ 7, Бркић 6, Вранић 7, Мишковић 7, Биљешко 8.

ЈЕДИНСТВО: Ђурић 5, Тулић 7, Ступац 6, Балабан 6, Јушић 7, Чавкић 6, Корјенић 5, Вуковић 7, Карач 6, Минић 5, Реберник - (Јовановић 5).

ИГРАЧ УТАКМИЦЕ: Јозо БИЉЕШКО (Травник)

ТРАВНИК - Лидер првенствене табеле, домаћи Травник, провукао се у мечу против Јединства из Бихаћа. Оба састава пружила су доста слабу игру, и зато не заслужују ни пролазну оцјену за приказано у суботњем сусрету.

Травничани су у својим редовима имали једино расположеног Јозу Биљешка, који је постигао два гола. Да није било њега, ко зна како би се утакмица и завршила. Рецимо још да се у игру ова два актера уклопио и судија Станкић из Бијељине.

Р.Г.

ПОРАЗ: Сенад КАРАЧ (Јединство)

ТОПИЋ ОДЛУЧИО

КРАЈИНА — ОФК ПРИЈЕДОР 1:0 (0:0)

СТРИЈЕЛАЦ: Топић у 67. минуту. Судија: Бећиновић (Добој) 7; гледалаца: 500, жути картони: Чатаковић, Милутиновић, Колаковић (Крајина), Прањић (Приједор).

КРАЈИНА: Акмаџић 7, Чатаковић 7, Топић 8, Колаковић 6, Ножић 8, Абдагић 6 (Османагић 6), Кајтезовић - (Кржалић 6), Пјанић 6, Милутиновић 7, Екмечић 7.

ОФК ПРИЈЕДОР: Решић 8, Калтак 6, Будимлић 6, Чаушевић 6, Јањатовић 7, Бешић 6 (Сеферовић -), Карагић - (Прањић 7), Мандић 6, Станивуковић 6, Вражеш 8, Гвозденица 7.

ИГРАЧ УТАКМИЦЕ: ТОПИЋ (Крајина)

ЦАЗИН: Побједник у сусрету између старих ривала, Крајине и Приједорчана, одлучио је Топић у 67. минуту утакмице. Утакмица је била права првенствена, а у појединим тренуцима мало и преоштра.

Ваља истаћи да су Цазињани заслужено савладали госте из Приједора, који за 90 минута нису створили ниједну повољну прилику за постизање голова. Овом побједом против екипе ОФК Приједор екипа Крајине избила је четврто мјесто првенствене табеле.

Р.Г.

КАТАСТРОФА ГРАДИШЋАНА

ЈЕДИНСТВО (БЧ) - КОЗАРА 6:0 (2:0)

СТРИЈЕЛЦИ: Дураковић у 10, Бешић у 40. (11 метара), Недић у 55,57. и 60. и Ризвановић у 70. минуту за Јединство, судија Линдов (Сарајево) -8, гледалаца 250. Жути картони: Глишић (Јединство), Латиновић (Козара).

ЈЕДИНСТВО: Абдулаховић -, Петров 7, Бешић 7, Ризвановић 7, Станић 7 (Миладиновић -), Кеврић 8, Клајић 7, Матић 7, Недић 9, Дураковић 8, Глишић 7 (Ибрахими -),

КОЗАРА: Плотан 5, Коларић 5, Лолић 5, Слијепчевић 5, Трешњић 5, Латиновић 6, Капајић 5, Гајић 5, Демо 6, Касумовић 5, Захировић 5.

ИГРАЧ УТАКМИЦЕ: НЕДИЋ (Јединство)

БРЧКО - Катастрофа гостију који су на стадиону „7. април" дошли пред сам почетак утакмице и без шест стандардних првотимаца.

Подмлађена Козара је пружила онолико колико је могла у овој утакмици, а домаћин према шансама које је имао могао је постићи и увјерљивију побједу. Већ у 10. минуту Дураковић је искористио грешку одбране гостију и довео Јединство у водство да би Бешић у 40. из једанаестерца а повисио на 2:0. Прави слом Козаре наступио је у 55. минуту када је Недић за пет минута постигао три ефектна гола и понио епитет јунака утакмице. У 70. минуту Ризвановић је са неких 35 до 40 метара из слободног ударца одлично шутирао и зачудо савладао младог голмана гостију Плотана. Утакмица је протекла у фер игри па су досуђена свега два жута картона, а судија Линдов и није имао тежак посао.

Ђоко СТАРЧЕВИЋ

Резултати 21. кола - ЦАЗИН: Крајина-ОФК Приједор 1:0, БРЧКО: Јединство-Козара 6:0, ТРАВНИК: Травник-Јединство (БИ) 3:1, КАКАЊ: Рудар-Борац 2:0, ЛУКАВАЦ: Раднички-Слога 2:1, ХРАСНИЦА: Фамос-Дрина 2:1, БИЈЕЉИНА: Радник-Криваја 0:0 (4:3), ВИТЕЗ: Витез-Локомотива 1:0, ГОРАЖДЕ: Раднички-Босна, одгођено.

ТАБЕЛА

1. Травник	21	14	1(0)	6	52:18	28
2. Локомотива	21	12	1(1)	8	42:32	25
3. Витез	21	12	1(0)	8	24:25	24
4. Крајина	21	11	1(1)	9	34:28	23
5. Јединство (БЧ)	21	9	5(4)	7	34:23	22
6. Рудар	21	10	3(2)	8	31:27	22
7. Дрина	21	9	3(3)	9	24:22	21
8. Раднички (Г)	20	10	1(1)	9	26:27	21
9. Криваја	21	9	5(2)	7	34:23	20
10. ОФК Приједор	21	9	3(0)	9	26:23	18
11. Раднички (Л)	20	8	3(2)	9	30:31	18
12. Борац	20	8	2(1)	10	22:39	17
13. Слога	21	8	2(0)	11	22:27	16
14. Јединство (БИ)	20	7	2(1)	11	40:38	15
15. Босна	20	7	4(1)	9	29:46	15
16. Фамос	20	6	5(3)	9	21:33	15
17. Радник	21	6	3(2)	12	19:40	14
18. Козара	21	6	5(1)	10	26:36	13

Парови 22. кола - БОСАНСКА ГРАДИШКА: Козара-Раднички (Л), БИХАЋ: Јединство-Јединство (БЧ), ЗАВИДОВИЋИ: Крајина, ДОБОЈ: Слога-Рудар, ВИСОКО: Босна-Травник, ЧАПЉИНА: Борац-Фамос, ЗВОРНИКА: Дрина-Радник, МОСТАР: Локомотива-Раднички (Г), ПРИЈЕДОР: ОФК Приједор-Витез.

КОНФЕРЕНЦИЈА ОПШТИНСКОГ ФУДБАЛСКОГ САВЕЗА САНСКИ МОСТ

ТЕШКО БЕЗ СРЕДСТАВА

САНСКИ МОСТ - У Санском Мосту је одржана редовна годишња Конференција Општинског фудбалског савеза, на којој је доминирало питање статуса појединих клубова, условљеног финансијском ситуацијом у којој су се нашли поједини клубови. Не може се сакрити и изражена апатија код представника клубова пред скори наставак првенства. Као да је преко ноћи нестало оне љубави и ентузијазма за најважнију споредну ствар на свијету. Очито је да је ова ратна ситуација и психоза међу нама, спорт потиснула и други план.

Тако је представник ФК „Слобода" из Санског Моста, члан Групне лиге „Сана" обавијестио Конференцију да због финансијске ситуације, недостатка играчког кадра и општег расула у клубу, неће наставити прољетни дио првенства. У сличној ситуацији налази се и ФК „Рудар" из Каменграда, такође члан Групне лиге „Сана". Заиста, била би велика штета да замре рад у ова до сада веома узорна спортска колектива. Финансијским проблемима нарочито су погођени клубови општинске лиге, који имају и најмању дотацију фонда. Ова лига спала је на само 6 клубова. Доста утакмица није ни одиграно због ангажовања фудбалера у ратним јединицама. Оснивачи клубова, у првом реду мјесне заједнице практично су дигли руке од својих клубова, препуштени су сами себи и сналазе се како знају и умију да дођу до динара.

Доста критике упућено је на рачун СОФК-е Сански Мост и Фонда, наглашавајући да су поједини клубови у повлаштеном положају, у првом реду односи се на Кошаркашки клуб „Цертисана". По оној народној: „Ко ближе ватри, тај се боље огрије". Због тога је и формирана трочлана комисија да испита наводе изречених сумњи. Све у свему, тешко ће бити у наредном периоду створити нормалне услове за наставак такмичења.

Прије рада Конференције одата је пошта **Фаруку Алишићу**, фудбалеру ФК „Задругар" Оштра Лука, погинулом на ратишту.

Салих Мешић

СПОРНО ОБЕШТЕЋЕЊЕ ОКО ПРЕЛАСКА СТОЈКОВСКОГ У ЦРВЕНУ ЗВЕЗДУ

Пелистер тражи камату

БЕОГРАД - Још прошлог љета талентовани Митко Стојковски прешао је из Пелистера у Црвену звезду. Међутим, до данас је спорно обештећење за овог играча: Пелистер је упутио протест Дисциплинској комисији ФСЈ, сматрајући да „црвено-бијели" нису комплетно испунили своје обавезе.

Наиме, Црвена звезда је исплатила Битољчанима уговорени износ од три милиона динара, у двије рате. Али, други дио је закаснио скоро два и по мјесеца (договор 5. октобра, а тек 18. децембра!). Руководство Пелистера сматра да је оштећено за текућу инфлацију и адекватну камату.

Поступак пред органима ФСЈ око утврђивања камата још траје, званичне девалвације курса марке није било, тако да Пелистер може очекивати тек - „ситниш". С.П.

ИЗБОР НАЈБОЉИХ ФУДБАЛЕРА

СЛАТЕРУ ПОЧАСТИ

За најбољег фудбалера Океаније у 1991. години изабран је Аустралијанац **Роби Слатер**, који, иначе, као професионалац игра у Ленсу (Француска). Друго мјесто припало је фудбалеру са Тахитија **Паскалу Фахируу**, члану Оксера, док је треће мјесто додијељено Новозеланђанину **Винтону Руферу** из Вердера. Иначе, Руфер је 1989. и 1990. године биран за првог, најбољег фудбалера Океаније.

Када већ говоримо о најбољим, макар се то односило и на фудбалера далеке Океаније, рецимо и ово: за најбољег судију у мнупој години изабран је Данац **Петер Микелсен**.

Šahovski zadatak

Број 2934

Припрема: Никола ЛАКИЋ, шаховски мајстор

Бијели: Кх1, Дх4, Та7, Тг1, Ле3, Сф5, Лг2, пјешаци е4, ф6, х3 (10)

Црни: Кг8, Дц2, Тб8, Тф8, Сц6, Лд3, Сх5, пјешаци ц3, д6, ф7, г6, х7 (12)

Бијели вуче и добија!

У позицији на дијаграму бијели је одиграо само један убитачан потез и црни се одмах предао (Хикл - Немет: Швајцарска 1991).

Рјешење прошлог задатка: 1. Сгх6 Кх7 2. Дг5 г6 3. Сф7 Тф7 4. Дх6 Кг8 5. Кг6 Кф8 6. Сд6 и црни се предао

КУЛТУРНА ДЈЕЛАТНОСТ У НОВОМ ТРОМЈЕСЕЧЈУ

Између двије касе

● „Општинској култури", а то су дјечија позоришта, домови културе и аматеризам, сарајевска каса ускраћује дотације, а општинска још немакритерије како да им обезбиједи за живот

Како ће се финансирати босанскохерцеговачка култура послије 1. априла, нико не зна. Тада истиче рок привременом финансијском плану, по којем је у прва три мјесеца ове године дјеланост бх,културе ипак преживљавала ово тешко вријеме. Не би се чак ни могло рећи - преживљавала - јер су запослени у култури ипак редовно примали какаве - такве плате. Из касе Републичког јавног фонда за културу стизале су дотације (увећан децембарски износ) углавном за професионалне институције - позоришта, музеји, галерије, библиотеке, архиви).

Институције, које је нови закон у овој области крстио као „општинску културу" имају велику главобољу: домови културе, дјечија позоришта и аматерске организације разапети су између републичке и општинске касе. Поготово послије одлуке бањолучке општинске власти да се ревидирају спискови корисника културног динара. У јануару је увидом у програме смањен број аматерских бањолучких друштава, тако да је закашњели дио сарајевске дотације добило само десет и три нова национална културна друштва. Десетак других организација није добило ни динара - музичка и књижевна омладина, саставу „Бањалучанке", Градски оркестар. До данас, како чујемо, ни аматерско друштво „Пелагић" није добило ни динара из Сарајева. Тамошњи финансијери чекају одлуке бањолучких општинских власти: новац у сарајевској каси чека, овдашњи луткари, аниматори и аматери су на цједилу. Једна од бањолучких музичких организација је у посебно тешком положају - Градски оркестар већ мјесецима не прима никакве дотације. Мада су минималне (у прошлој години четрдесетак старих милијади) доводе у питање опстанак овог ансамбла а он је ипак ту и мјесечно има пет до шест ангажмана. То нису променадни концерти, није нови репертоар, него наступи у најтужнијем поводу каквих је протекло вријеме имало и превише. Али, и такав оркестар овом граду треба и морају му се обезбиједити средства за живот. Мада су понекад и увредљива (хонорар мјесечни за музичаре је око три хиљаде динара), она ће учинити да Градски оркестар преживи и приреди концерте другачије од оних какве му је налагало протекло вријеме.

Оснивање Обласног (крајишког) фонда за образовање, науку, културу и физичку културу је у току и ваљда ће довести ствари у ред. Сигурно је да ће оштрији критерији и беспарица ревидирати постојеће спискове културних институција, али при том неко ипак мора пазити да се не угаси и оно што смо некад имали. За разлику од свих других дјелатности, област културе тражи више његе и обазривости. Лошом процјеном сутра ћемо двоструко више плаћати оно што смо данас из незнања пресјекли.

Н. ПУВАЧИЋ

МИТОЛОГИЈА, МУЗИКА И ПЈЕСМА У БОСАНСКОЈ КРАЈИНИ (21)

Здравко КЕЦМАН

Ватре у Крајини

Ватра са Крста - шта је она? Има разних ватара. Напримјер: Ватра Кућеница! Њих чувају старе жене, а преносе је на длановима посутим пепелом. Затим ватра: распикуће ница. То су ватре неких потлеушица, и не дај-бог да нагазиш на коју. Са њом не можеш ништа да оживотвориш, и нигдје да се скрасиш. Има и других не-женских ватара. Ватра: паликућеница. Затим ватра: земљуша и вјетруша. Ватре које доносе болести и пороке. То су: сунчевица и ракијуша.

О њима је, знао на-памет литерарни јунак из Усораца Остоја Шумар. Ко су оне и какве? Куда се уздижу и камо спуштају? Има ватри из камена! Њих чува неки бог у њима. И нема те мајчине воде која би их могла угасити. А богови, са њима никада ниси сигуран. Има ватри над ватрама. Али ватра са Крста, она грије тијело и дух. Дид Јоја је причао о томе, како су се у Галицији коцкали, у одласку у ноћне патроле. И ту је чамила притајена ватра: смртоносница.

Теодор Југ је ноћу одлазио у гробља, узимао поломљене крстове, а богами и оне друге, носио их кући, ложио и гријао тијело и душу на њима. Каже да се најбоље, том Господарицом гријао. При том се често сам кљео: „Теодоре бијела те куга нећепа, остави се ноћних похода на гробљишта, уразуми се, не чупај, не односи, не скрнави знакове". Али он, јок! Обећа, а не испуни. Али Ватра би га поново почела дозивати. Није му давала мира, и он је одлазио по њу. Тј. Крст! Кад ју је ложио, чинило му се да је имала душу његове жене Ђурђе, која се преселила на Други свијет.

Спаљивање сопственог Крста

Лутајући по гробљишту изнад своје куће, једне ноћи Теодор Југ је наишао на сопствени Крст. На њему је писало: ТЕОДОР ЈУГ рођ. 1887, раб божији, представио се 1967. господњег лета.

На тој Ватри није се гријао.

НАРОДНЕ ПЈЕСМЕ — ОЈКАЧЕ

Развиле се моје косе плаве
по плећима, к'о јелове гране
Дођи драги вечерас на прело
нема нане, па сједи узаме
На прелу су све лијепе дјевојке
оне плету чарапе за момке
Запјевала птичица са горе
мој драгане дођи ми у дворе
Ој зорице јел' ти жао ноћи
ко и мени од дјевојке поћи
Од мора ето сватова
дјевојка мајки плакала
Недај ме мајко далеко
остави цвијеће нејако

СА ЛУТКАРСКЕ СЦЕНЕ:

ПРЕТПРЕМИЈЕРНИ РАЗГОВОР — Слободан СТОЈАНОВИЋ, редитељ

Класични (образац) бајке

Слободан Стојановић - „Мала вила" сложен и у луткарском погледу велики пројекат на бањолучкој сцени Дјечијег позоришта

● „Веома сам сретан што радим ову представу, као повратак класичном обрасцу бајке за коју сам сигуран да је дјеца воле", каже редитељ о представи „Мала вила" која се премијерно изводи у суботу, 4. априла

Ансамбл Дјечијег позоришта у Бањој Луци одиграће прву овогодишњу премијеру 4. априла. Представу „Мала вила" режира **Слободан СТОЈАНОВИЋ** из Зенице.

- „Мала вила" **Војмила Рабадана** ће бити представа припремана у класичној марионетској техници, што је потпуно ново, и сигуран сам, драгоцјено Дјечијем позоришту у Бањој Луци. С обзиром на то да су марионете, слободно да кажем, деценијама заборављене на нашим луткарским сценама. То је сложена луткарска техника и захтијева врло прецизну радионичку израду, технологију и врло вјеште глумце, аниматоре. У Босни и Херцеговини у овом тренутку је мало добрих марионетиста, можда четири или пет, јер они који су били суверени у овој техници више не раде, а млађи глумци нису имали прилику да науче.

● Да ли је ово за вас повратак класичном луткарству?

- Пошто је ријеч о класичним путкама које се воде са марионетског моста, глумци улажу велики труд да овладају њеним тајнама. Уз помоћ, сигуран сам најбољег југословенског путкара **Анте Хркача**, успјели су да проникну у њене могућности. У представи игра комплетан ансамбл. Тако да ће радом на овој представи сви глумци знати и то веома лијепо шта марионета, као путка најближа човјеку може да понуди дјечијој публици. Све путке су креиране и израђене у радионицама Дјечијег позоришта, што је вриједност сама по себи.

Вајар **Ахмед Бешић**, мајстор **Борко Глишић**, су проникли у захтјеве пројекта и израдили врло пијепе и одговарајуће путке.

● Коме сте намијенили нову представу?

- Веома сам сретан што радим ову представу, као повратак класичном обрасцу бајке за коју сам сигуран да је дјеца воле. Марионета је за мене као редитеља велики изазов, јер у представи овог жанра и у овој техници не можете прикрити ништа. Припрему представе смо претворили у праву позоришну радионицу, у чему врло креативно учествују сви глумци.

У овом сложеном времену када се културне институције сукобљавају и са помањкањем новца, а још више са извјесном дезоријентисаношћу, Дјечије позориште успијева да прикупи снагу да направи један сложен и у путкарском погледу велики пројекат.

● Каква сте искуства стекли с овдашњим ансамблом?

- Војин РАБАДАН, данас неправедно занемарени писац, умио је да путкарски примјереном драматургијом створи једну поетику која служећи се ликовима из бајки пружа најмлађем гледаоцу и корисну поуку. Данас када сви говоре о неопходности моралне обнове друштва и васпитању дјеце на правим вриједностима, у представи „Мала вила" поручује се - Чини другом добро, па ће ти се добрим вратити". Бити племенит и спреман на жртву да би се другом помогло значи основну хуману и људску вриједност. У Зеници сам прошле године режирао марионетску представу „Шума Стриборова" и ово је друго позориште које поставља на репертоар комад са марионетама. Да све то има смисла у контексту босанскохерцеговачког путкарства, показује и то да Позориште младих у Сарајеву након дуго година почиње рад на марионетској представи.

Јагода ПРЊА

НОВО! ПОВОЉНО! ПРАВА ПРИЛИКА!

„Четири годишња доба француске поезије"

(Пролеће, Лето, Јесен, Зима)

Избор и превод КОЉА МИЋЕВИЋ

Француска поезија на 700 страница.

Изванредна графичка и ликовна опрема, с корицама у колору.

Комплет се испоручује у естетски изврсно опремљеној картонској кутији, с репродукцијама у колору.

Књиге какве сте жељели.

Издавачи „Нови глас" и „Змијац", Бања Лука, 1991.

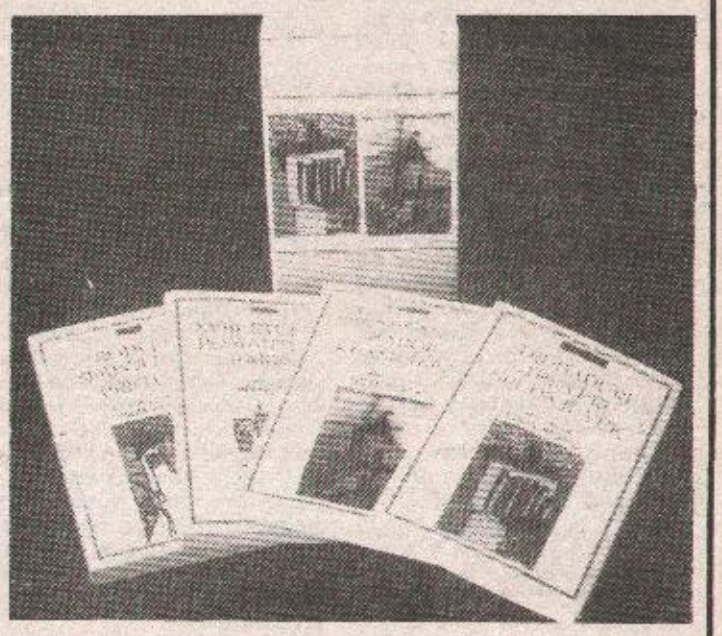

Комплет садржи четири књиге:

ПРОЛЕЋЕ	- Трубадури
	- Трувери
	- Средњи век
ЛЕТО	- Ренесанса
	- Барок
	- Класицизам
ЈЕСЕН	-XVIII столеће
	- Романтизам
	- Парнас
ЗИМА	- Бодлер
	- Симболизам
	- Претече

Искористите повољну прилику - набавите ЧЕТИРИ ГОДИШЊА ДОБА ФРАНЦУСКЕ ПОЕЗИЈЕ - поузећем (плаћање приликом преузимања комплета од поштара).

Цијена - само 2.400 динара.

- овдје исјећи -

НАРУЏБЕНИЦА

Овим неопозиво наручујем _____ комплета „Четири годишња доба француске поезије", у избору и преводу Коље Мићевића, по цијени од 2.400 динара за један комплет.

Књиге ми пошаљите поузећем, а износ од _____ динара уплатићу приликом преузимања пошиљке.

Име и презиме _____ број поште и мјесто _____ улица и број _____

(датум) _____ (потпис) _____

Бр. л.к. _____

(Наруџбеницу слати на адресу: ЈНИГП „ГЛАС", 78000 Бања Лука, Ул. АВНОЈ-а 93)

NAROD NIJE ŽELIO RAT 5

Nijedan jugoslovenski narod nije želio rat. Nametnula ga je separatistička politika, uveliko podsticana izvana. Oni koji su je prihvatili, svoju „nezavisnost" će plaćati životarenjem pod tuđim skutom.

Piše Zdravko KECMAN

PATRIOTIMA OKRENULI LEĐA

● Poslije Osimskih sporazuma Slovenci su odahnuli: krenulo se u preradu starih topografskih karata i postavljanje novih graničnih oznaka ● Posao je dobio karakter vrlo zvaničnog sa obje strane - jugoslovenske i talijanske, ali vojnici JNA, čim bi talijanski graničari otišli sa mjesta, zajednički označenog za postavljanje kamena, pomjerali bi betonski biljeg i do 50 metara duboko u talijansku teritoriju ● Bili su daleko od pomisli da bi tom njihovom patriotizmu Slovenci jednoga dana mogli okrenuti leđa

Po drugi put javno, Italija je 1974. godine tražila prisajedinjene Kopra i Buje, za početak, a kasnije i drugih teritorija. Po drugi put Slovenci su se istinski uplašili i pokazali svoju mržnju prema susjedu. Ponovo su Jugoslavija i njena Armija bili na probi, i naravno talijanska nota je odbijena.

Vojnici i starješine bili su čašćavani u kafanama, ne samo od poznanika i prijatelja, već i od mnogih koje nisu ni poznavali. Do tada inače veoma živa italijansko-jugoslovenska granica, koju su prelazili i jedni i drugi, najednom je zamrla. A tršćanski trgovci bili su ljuti na svoju vlast, jer im je remetila izvanredan trgovački promet sa Jugoslovenima.

Vježbe koje su talijanski vojnici izvodili u sastavu NATO-pakta počinjale su od same granice, gdje su se okretali njihovi tenkovi i druga vozila prema dubini talijanske teritorije. Avioni su svakodnevno „štrikali" duž granice, helikopteri također, a naše prednje jedinice zatvarale su glavne prolaze.

U današnjim ratnim prilikama tako nešto smiješno je i pominjati, ali se mora reći to da je JNA godinama bila faktor odvraćanja od agresije, što je Slovenija to zaboravila i proglasili je neprijateljskom. To je učinjeno i u Hrvatskoj, Makedoniji, a isto bi htjeli i u Bosni i Hercegovini.

Da na granicu nisu stali vojnici JNA, ovaj koparski dio Jadrana bio bi u rukama Talijana

OSIMSKI SPORAZUMI

Kao što je poznato, talijanska vlada u to vrijeme potresana raznim unutarnjim političkim nemirima, podnijela je ostavku. A čini se, poslije toga i pala, što za Italijane tada ništa nije bilo novo.

Rješenje granice sa zapadnim susjedom dalo je svima oduška. Danas se čini da je to bilo posljednje što je Sloveniji trebalo od Jugoslavije i što je ona dobila. Ponovo je proradio malogranični promet i ponovo su naše trgovine, a posebno mesnice bile pune Talijana koji su čekali u dugim redovima. Italijanska lira bila je slabo plativa novčana vrijednost.

Osimski sporazumi značili su mnogo, odahnula je čitava zemlja, uklonjena je jedna velika opasnost koja je mogla da preraste iz evropskog hladnog u oružani rat. Pošto granica više nije bila sporna, uskoro će se početi zamjenjivati stare topografske karte sa tog terena novim. Uslijedila je ekipa stručnjaka geodeta i topografa iz Beograda koji su počeli „preradu karata".

I danas se duž slovenačko-italijanske granice nalaze mnogobrojne prazne kuće, koje su nekada bile karaule. One su dokaz gusto posjednute državne granice, koja je pokrivena rejonima koji su se međusobno „presijecali. **Slovenačka granica, ni potonjih godina nije bila tako mirna, jer su se kroz nju „infiltrirali" osim terorističkih grupa, posebno šverceri svih vrsta. Najviše je bilo zabranjene tehničke robe, droge, pa čak i trgovine djecom.** Graničari su često dobijali slične „najave". Od tada ukinuta je trećina karaula.

ŠIRENJE GRANICE

Nije Jugoslovenska armija 1945. godine produžila rat za šest dana da bi samo prepriječila povlačenje njemačke vojske iz Jugoslavije i zarobila je, kao i snage kvislinga, već i iz razloga koji nije javno spominjan. Iz istog razloga je Josip Broz naredio da neke naše jedinice, posebno one iz četvrte armije, što prije izbiju na liniju Soče, tj. stare jugoslovenske granice.

Toj i takvoj armiji Slovenija duguje vječitu zahvalnost zbog današnjih granica, koje sasvim sigurno nikada ne bi bile u njenom sastavu. Postaje beskurpulozno kada sadašnja aktuelna vlast pokazuje onakvu mržnju i za to će Slovenci kad-tad morati da se pravdaju.

Kako su proširivane granice inicijativom vojnih starješina, govori primjer vodnika voda I.L. koji je kod Kobarida krenuo 15 minuta prije u napad prema Livku, zauzeo taj vrh sa kog se kao na dlanu vidi čitava pokrajina sve do Čividala, zbog čega su Amerikanci i Englezi bili „razljućeni" i tražili da se taj vod povuče, ali je njegov komandir ostao na svom mjestu. **Taj dio granice kasnije je korigovan, Osimskim sporazumima, pa je dio bunkera i rovova koje smo pravili prešao na njihovu stranu. Bilo je tu nečega deprimirajućeg, za one koji su uložili veliki rad da bi „utvrdili teritoriju", a ona je zatim prelazila u druge ruke. Međutim, vojska radi ono što joj naloži politika.**

Granica je bila „riješena" ali ne i obilježena. Sljedećih nekoliko godina, pristupilo se i tom velikom posiu. Zadatak za to su dobili pogranični garnizoni, koji su određivali u svom rejonu po jednog komandira voda i vod vojnika. Ponovo su iz Beograda krenula dva geodeta, a sa italijanske strane također inženjeri geodeti i vod vojnika sa njihovim oficirom.

Granična linija je uspostavljena zajednički. **Najpravilnije je bilo da na mjesto gdje će biti „kamen" istovremeno talijanski i naš vojnik pobiju „piket", naravno u prisustvu jedne i druge strane. Pri tom sam zapazio nešto što se zove naš „jugoslovenski patriotizam" koji je nosio svaki čovjek pa i vojnik.**

Kad su naši i italijanski vojnik trebali pobosti „piket" na mjesto gdje će se postaviti kamen, svaki put ruka našeg vojnika prevarila bi ruku italijanskog i gurnula je za nekoliko centimetara „unutar talijanske teritorije". Italijanski vojnici i starješine su se ponašali kao da se ništa nije dogodilo. Oni su potom odlazili dalje na „premjeravanja" a vojnici su sa starješinama voda ostali da saliju kamen, tj. da se cementira granični stub. **Talijanski vojnici su bili plaćenici, i nisu se posebno trudili da rade na miješanju maltera, donošenju kamenja i svega drugog, već su to prepuštali našim vojnicima.**

KAMEN DUBLJE 50 METARA

Bio je to pogodan trenutak u kom su naši vojnici iskoristili priliku i „nezainteresovanost" Italijana da postave granični kamen, pet, deset i pedeset metara u njihovu stranu. Naravno to Slovenci nikada neće saznati, a ako i saznaju, što će sigurno neko od penzionisanih starješina koji živi u Sloveniji, ispričati njihov sluh bar za sada ostaće gluv.

Činilo se tako iz osjećanja nekog zajedničkog života, da smo ili u istoj državi, da svim narodima tadašnje Jugoslavije želimo mir i blagostanje, da ne dožive tragediju od susjeda ili ko zna koga drugog da se pojavi na balkanskom tlu.

Bio je to još jedan način proširivanja slovenačkih granica i naravno naših nalvnosti.

Slovenija više nije ono što je nekada bila, niti će kad biti, ali ne samo za druge, već za samu sebe i njene žitelje. Ne znam samo kako to Slovenci misle trgovati sa ostalima na jugu? Nije li Janez Drnovšek malo poranio sa željama koje bi da ostvari. Slovenačka politika, bez sumnje biće najomraženija politika na ovim prostorima i dugo se neće moći smetnuti s uma da su oni bili najagilniji u rušenju države, dok su ostali slijedili njihov primjer. Sve je činjeno namjerno i beskurpulozno i baš ta namjera biće u svijesti svih. A Drnovšek zna, da zapadne partnere ne interesuje Slovenija, već „jug" što dalje na jugi u njegove prostore, preko Srbije i njenog Kosova.

(Nastaviće se)

SECESIONIZAM I U GIBRALTARU

HOĆE SVOJU DRŽAVU

Piše Borislav LALIĆ

● Zašto Evropa ne bi mogla imati i 94 države ili čak stotinu, ako to već neko želi - pita se „premijer" Gibraltara, u kome takođe titraju damari secesionizma ● Ovdje hoće samostalnost, plašeći se da neko u ime njih ne odlučuje, iako žive više nego dobro ● Po glavi stanovnika nacionalni dohodak je 14.000 dolara

Džoe Bosano predsjednik vlade Gibraltara, ako se o vladi uopšte može govoriti, djeluje smireno i govori odmjereno, ali ne može da sakrije da u očima ispod njegovih debelih naočala takođe titraju damari evropske secesionističke groznice.

„Meni uopšte nije jasno, kaže gibraltarski „premijer", zašto se Evropa užasava od rađanja novih država na njenom tlu. Otkuda sada tolika konsternacija čim neko kaže da hoće državu. Po čemu sada Evropa treba da bude i dalje okovana onim što je do sada postojalo i šta je „krojeno" u izuzetnim prilikama i na prilično vještački način. Zašto Evropa danas ne bi mogla da ima, ako to već neko želi, i 100 država?"

Džoe Bosano bi htio da okrene vodu i na svoju vodenicu, mada ne Gibraltaru nema ni potoka. Cijela „zemlja" je na jednoj stijeni i u njenom podnožju. **Tako se i zove - stijena.** Sa kraja na kraj Gibraltara nema ni pet kilometara, a **na tom skučenom komadu zemlje, koje britanska kruna smatra dijelom svoje imperije, a Španija parčetom španskog kopna, živi 31.000 ljudi.** Svi oni, kao i „premijer" Bosano, kažu da su Gibraltarci, da u njihovim žilama teče krv dalekih predaka koji vode porijeklo od Feničana, Latina i Mavra. Moguće je da je to tako, ali je sigurnije da u venama ljudi koji žive pod stijenom teče krv Španaca, Engleza, Italijana, Jevreja, Arapa i Indusa. Ogromna većina njih će reći da je to genetski čista gibraltarska krv.

Jasno je ipak to da bi Gibraltarci htjeli da uđu u Evropu pod tim imenom. I čude se zašto evropski „apostoli" iz redova EZ to neće da shvate.

U stvari, Gibraltar je u Evropi. Kao sastavni dio britanske krune, i Gibraltar je ušao u Evropsku zajednicu. Ali to nije to. Gibraltarci bi htjeli posebnu ulaznicu. Bosano kaže da ne shvata zašto se i dalje toliko raspravlja o konceptu država - nacija, zašto se tako ljubomorno čuvaju nekakve stare i prevaziđene mjere državnosti. „Stvari treba uprostiti, kaže on. Ko god hoće, neka bude država. Neka bude i Gibraltar ako to želi".

Slučaj Gibraltara je specifičan i niko ne zna kada će se razriješiti. Gibraltar je posljednja evropska kolonija, a u stvari to nije. Ima svoj parlament i nekakvu svoju vladu, **ali se na vrhu stijene vijori britanska zastava, a pod sjenom sjedi britanski guverner.**

A preko puta stijene, sa druge strane one uske kopnene spone, je Španija, koja se, zapravo, nikada nije odrekla Gibraltara, a pitanje je da li će ga ikada dobiti. Izgubila ga je na bojnom polju 1704. godine, da bi devet godina kasnije, španski kraljevi dali stijenu Britaniji „zauvijek i bez ostatka". Tako je i danas.

Ništa nije vrijedilo ni to što su UN početkom sedamdesetih godina insistirale na tome da se riješi taj posljednji kolonijalni problem u Evropi. Britanci su onda (1967) organizovali referendum u Gibraltaru. Izašlo je da glasa 95 odsto upisanih. Od 12.192 Gibraltarca, samo su 44 glasala da se Gibraltar vrati u Španiju. Svi ostali su bili za ostanak pod britanskom krunom.

Od tada Gibraltarci žive pod Britanijom i uz bok Španija. Rekło bi se nije im loše. Nezaposlenih nema, a nacionalni dohodak po glavi stanovnika je oko 14.000 dolara. U toj mini-državi, ima preko 13.000 registrovanih firmi. Naravno, firme su uglavnom tuđe, ali se tu registruju zbog poreza i tu ostavljaju pare.

Sada „premijer" Bosano i njegovi sljedbenici gaje nade da će im kapije Evrope otvoriti Evropska zajednica koja proglašava „Evropu bez granica". „Ako Evropa obećava, kaže Bosano, da svaki njen građanin može da živi gdje hoće i kako hoće, zašto se onda i svaki narod ne organizuje onako kako hoće.

Možda će stvari, kako su krenule, i dospjeti dotle, ali to teško da može biti slučaj Gibraltara. U onom famoznom ugovoru iz 1713. godine, koji su španski kraljevi potpisali sa britanskom krunom, kaže se takođe i to da ako jednog dana Velika Britanija bude htjela da se liši suverenitetanad Gibraltarom, ili da ga proda to onda prvo mora poruditi Španiji, a u nekakav takav rizik, Gibraltarci nikako ne bi htjeli da ulaze.

I ovako im nije loše. Govore i engleski i španski, piju uz ručak kiselu vodu iz Škotske, a uz večeru špansko vino „riohu".

Ipak se najviše brinu da neko ne bude nešto odlučivao u njihovo ime. Kao što je nedavno pokušao da sugeriše londonski list „Observer" koji je lansirao ideju da bi Gibraltar mogao postati „prva kolonija Evropske zajednice" i tako na solomonski način razriješi britansko-španski spor. Možda zbog toga Gibraltarce sada i trese ta nacionalistička groznica.

ATLAS PRIMA TOURS
PUTNIČKA AGENCIJA
BANJALUKA

Novo! Novo!

AIRcommerce

SARAJEVO

Od sada karte kod nas

avionom u:
Hamburg
Frankfurt
Hanover
Dizeldorf
Cirih
Istanbul

direktni letovi

Mi nudimo nešto više!

PRIVATNA DETEKTIVSKA AGENCIJA

★ STAR

B. Luka M. Stojanovića 078/40—011

Pronalazak nestalih lica i predmeta
Obezbjeđenje lica, imovine, lokala i drugih objekata
Naplata novčanih i drugih potraživanja
Pratnja novca, umjetničkih vrijednosti i drugih predmeta i dokumentacije od vrijednosti
Agencija „STAR" riješiće sve vaše dileme i probleme, a vaša imovina i ličnost bit će zaštićeni, uz punu diskreciju.

MTP DD
MERKUR

telefon: 32-818
BANJA LUKA, A. ŠEREMETA „G"

RK „CENTAR", „GVOŽĐAR" i prodavnica „TEHNOMETAL", podne obloge, tepisi, tapisoni, itisoni, dođite i uvjerite se u dobru ponudu.

BIS
INTERNATIONAL SERVICE P.O.

PP za međunarodnu špediciju, vanjsku i unutrašnju trgovinu, organizovanje međunarodnih sajmova,
usluge marketinga, sa p.o.
78000 Banja Luka, Veselina Masleše 20/III.
Tel. 078/12-880, 12-876 fax. 078/12-876.

OSIGURANJE DUNAV
·DUNAV· Beograd

Dioničarsko društvo
Glavna filijala Banja Luka

DD za osiguranje „Dunav", glavna filijala Banja Luka, Veselina Masleše 28, telefoni 12-818, 12-822, 12-826, telefaks 11-686, teleks 45-279, Dunav YU.

EMIK

PROIZVODNO —PRODAJNO EXPORT—IMPORT PREDUZEĆE

Posjetite

novootvorenu specijalizovanu prodavnicu u Aleji JNA, preko puta Sportske dvorane „Borik", u kojoj možete nabaviti prateće elemente audio-video-tehnike.

Sa „Emikom" je kvalitetan prijem signala i rada vašeg televizora, videa i muzičke linije.
Cijene niže od 30 do 40 odsto
Radno vrijeme od 9 do 17 sati, subotom od 9 do 12...
Telefon 40-761.

VELEPREHRANA

Banja Luka, poziva na poslovnu saradnju zainteresirane poljoprivrednike, vlasnike zanatsko-proizvodnih radnji i preduzeća radi udruživanja sredstava i kapitala, kao i obezbjeđenja nabavke repromaterijala, te plasmana proizvoda.

Za sve informacije javite se na adresu:

MTP „VELEPREHRANA", Banja Luka, Dunavska 1c ili na telefon 34-177, lokal 218.

KTITOR

KANCELARIJSKI NAMJEŠTAJ

tel. (078)31-633
fax: (078)45-827
BANJA LUKA, Pave Radana 2

MJESEC BORBE PROTIV RAKA

01.—31. mart 1992. godine
ZAŠTITITE NAS

„BORBA PROTIV RAKA — OBAVEZA SVIH NAS"
— Znanjem u borbu protiv raka.
— Pravilnom ishranom u borbu protiv raka.
— Antistresom u borbu protiv raka.
— Zdravom okolinom u borbu protiv raka.
— Nepušenjem u borbu protiv raka.
— Pravilnim usmjerenjem u borbu protiv raka.
— Redovnom kontrolom zdravlja u borbu protiv raka.

POMOZITE SVOJIM PRILOZIMA HUMANITARNE AKCIJE DRUŠTVA, KAO I UČLANJIVANJEM KOLEKTIVNIM I INDIVIDUALNIM. DRUŠTVO ZA BORBU PROTIV RAKA BANJA LUKA 78000 BANJA LUKA, Zdrave Korde br. 1

TELEFON: (078) 34—020
ŽIRO RAČUN: 10500—678—19158

MJEŠOVITO PREDUZEĆE ZA PROIZVODNJU I PROMET OSVJEŽAVAJUĆIH PIĆA, SIRUPA I VOĆNIH SOKOVA

bosanka

● Banjaluka: Beogradska 24 ● Tel. 39-288 (centrala), 48-716 (prodaja), 34-832 (nabava) ● Telefax: 33-595 ● Diskontna prodaja: Vrbanja, tel. 45-336 Motel „Internacional", tel. 32—777

PEPSI
VITAS sokovi

JOVANIĆ

дрвна галантерија. 78250 Лакташи
Петошевци бб. тел./факс 078/832-118
жиро-рачун 10592-601-9310.
СДК Лакташи

У својој продавници бр.1 у Бањој Луци, у Улици рударској 277, нуди по цијенама нижим до 50%
● Карнише
● Лампериј у
● Сталак за цвијеће
● Балконске ограде
● Бродски под и рукохвати по наруџби
● Отворени регали од токарених елемената

Телефон 078/42-748, од 8 до 20 сати.

BANJA LAKTAŠI
DD LAKTAŠI

Banja Laktaši DD Laktaši u restoranu „Župa" Klašnice!
nudi cijenjenim gostima mladu
JAGNJETINU SA RAŽNJA,
cijene pristupačne, kvalitet izvanredan.
Dođite i uvjerite se!

NOVO NOVO

U Banjoi Luci u centru grada u Ulici braće Lastrića 11, preko puta parka Petra Kočića i taksi-stanice

BILJNA APOTEKA
„MATIJA PAUNOVSKI"
MOSTAR

Nudi biljne preparate i čajeve najpoznatije jugoslovenske i u svijetu poznate travarke Matije Paunovski iz Mostara. U izboru preparata pomoći će vam dežurni ljekar, svakog radnog dana od 8 do 20, subotom od 8 do 14 sati.

ident
preduzeće za uvoz-izvoz, promet i konsalting
78000 BANJA LUKA
Braće Podgornika 77B
telifax : (078) 49 644

PRODAVNICA RAČUNARSKE OPREME
sve na jednom mjestu

*** RAČUNARI ***
*** ŠTAMPAČI ***
*** RAČUNARSKI DIJELOVI ***
*** DISKETE ***
*** TRAKE ZA ŠTAMPAČE ***
*** DODACI ZA ŠTAMPAČE ***
*** PROGRAMSKI PAKETI ***
*** LITERATURA ***

Тужним срцем јављамо да је након краће и тешке болести у 51. години изненада у суботу, 28. марта, преминуо наш драги отац, син, супруг и брат

ЂУРО (ИЛИЈЕ) СТОЈИСАВЉЕВИЋ

Испраћај посмртних остатака обавиће се 30. марта 1992. године у 17 часова на Српском-православном гробљу у Борику.

Ожалошћени: мајка Стоја, супруга Драгица, син Бранислав и кћерка Дијана, сестра Милева, браћа Бошко, Јовица, Мирко и Раде, као и остала многобројна родбина и пријатељи.

001

Свим пријатељима јављамо тужну вијест да је у 51. години изненада преминуо у суботу, 28. марта, наш драги супруг и отац

ЂУРО (ИЛИЈЕ) СТОЈИСАВЉЕВИЋ

Испраћај на пут са којег повратка нема обавиће се у понедјељак, 30. марта 1992. године, у 17 часова на Српском-православном гробљу у Борику.

Ожалошћени супруга Драгица са дјецом Дијаном и Бранисавом

001

Својим пословним пријатељима јављамо да нас је у 51. години заувијек напустио члан нашег колектива

ЂУРО (ИЛИЈЕ) СТОЈИСАВЉЕВИЋ

Сахрана ће се обавити у понедјељак, 30. марта 1992. године, у 17 часова на Српско-православном гробљу у Борику,

Колектив Бањолучке пиваре

001

Посљедњи поздрав брату, дјеверу и стрицу

ЂУРИ

Од брата Раде, снахе Златице, Иване и Тијане

41991

Посљедњи поздрав драгом брату, дјеверу и стрицу

ЂУРИ

од брата Бошка, снахе Грозде и Дивне и Драшка.

41992

Драги мој брате

ЂУРО

Тебе твој Јово, Стевка, Владо и Зоки никад неће заборавити.

Нека ти је слава и хвала за твоју велику доброту

41992

Посљедњи поздрав драгом пријатељу

ЂУРИ

од пријатеља Милана и Стоје из Лакташа

41992

Посљедњи поздрав драгом брату

ЂУРИ

од сестре Милеве, зета Рајка, дјеце Мирослава и Мирјане.

Нека му је вјечна слава и хвала.

41992

Посљедњи поздрав сваку

ЂУРИ

од свастике Раде и Грозде, пашанца Драгослава и дјеце.

Нека му је вјечна слава и хвала.

41992

Посљедњи поздрав сваку

ЂУРИ

од свастике Десе, пашанца Тоне и дјеце.

Нека му је вјечна слава и хвала.

41992

Прошло је 7 дана туге и бола од смрти нашег драгог супруга, оца, брата и дједа

ЈАКОВА (ЈОСЕ) ДЕБЕЉАКА

Захваљујемо рођацима, пријатељима, комшијама, познаницима који својим присуством ублажише нашу тугу и бол. Посебно захваљујемо Интерном одјелу на челу са др Љерком Кезић, техничару Ранку, Пољопривредној школи, Босански, УНИС-у, „Енергопетроу", „Чајавецу", Боски, Г.П. „Крајина".

Ожалошћена породица Дебељак.

000876

ПОСЉЕДЊИ ПОЗДРАВ ДРАГОМ ПАШАНЦУ

ЂУРИ СТОЈИСАВЉЕВИЋУ

од пашанца Миле са породицом

41737

ПОСЉЕДЊИ ПОЗДРАВ ДРАГОМ ЗЕТУ

ЂУРИ СТОЈИСАВЉЕВИЋУ

од шурјака Драгана са породицом

41737

ПОСЉЕДЊИ ПОЗДРАВ ДРАГОМ ЗЕТУ

ЂУРИ СТОЈИСАВЉЕВИЋУ

од шурјака Рајка и Раде

41737

Тужним срцем и неизмјерним болом јављамо свим рођацима, пријатељима и знанцима да је наш драги и никад непрежаљени супруг, отац, брат, свекар и дјед

МИЛОРАД СЈЕНИЦА МИЛЕ

наконкратке и тешке болести преминуо 28. марта 1992. године у 58. години живота.

Сахрана ће се обавити 30.3.1992. године у 15 часова на гробљу у Радосавској.

Ожалошћени: супруга Перса, синови Славко и Бошко, сестре: Јелка и Милка, снахе Рада и Драгица, унучад: Слађана, Борис и Сузана и остала тугујућа родбина.

41990

Тужним срцем обавјештавамо родбину и пријатеље да је наш драги супруг, отац, брат, дјед, таст, дјевер, амиџа, дајиа и пријатељ

АРИФ КАРАБЕГ

Преминуо у недјељу, 29. марта 1992. године, у 73. години живота, након дуге и тешке болести.

Сахрана ће се обавити у понедјељак, 30. марта 1992. године, у 13 сати на Новом гробљу у Бањој Луци.

ОЖАЛОШЋЕНИ: супруга МАРИЈА, кћерка ЈАСМИНА, сестре САБАХИЈА и ИСМЕТА, зет НЕБОЈША, унук ГОРАЗД, те породице КАРАБЕГ БИХОРАЦ, ОРМАН, ПРИБИЋ, ДИЗДАР, РАКИЋ, ПЕЈИЋ, ЈОВАНИЋ те остала родбина и пријатељи.

41736

SENPER marketing p.o.

EXPORT - IMPORT ENGINEERING TRADING Co
78000 Banjaluka, V. Nazora 15a Yugoslavia

Tel-Fax 38 78 12 391 Account 10500-601-17473 SDK Banjaluka

ПРОМЕТ НА ВЕЛИКО:
- средства за прање (текућа и прашкаста)
- грађевински материјали
- папирна конфекција

УСЛУГЕ У ПРОМЕТУ:
- инвестициони елаборати
- промоције производа
- организација производње и комерцијале

ИНЖИЊЕРИНГ СИСТЕМИ:
- аудио - видео - антенски
- алармни - комуникацијски
- расвјета ентеријера
- рекламни панои

ДИРЕКТОР:

Жељко Косановић, дипл. инж. са реномираним сарадницима.

ОБРАТИТЕ СЕ СА ПОВЈЕРЕЊЕМ — ИЗА НАС СТОЈЕ РЕФЕРЕНЦЕ!

TUZLA DATA

RAČUNARSKI INŽENJERING

75000 Tuzla, Cosić Lazarevića 2 - telefon/telefax (075) 240 293

PC RAČUNARI
PC 286/16
PC 386/40
PC 486/33

PRINTERI
EPSON LX 100
LX 850 FX 1050
HP LASERJET II HP
PLOTERI

LOKALNE MREŽE NA PC
ETHERNET kartice,
kablovi, konektori,
NetWare 2.2
NetWare 3.11

ZASTUPNIKI:
SARAJEVO (071) 641-040 (7-15h)
BANJA LUKA (078) 57-854 (9-19h)

RAČUNARSKI OPREMA I POTROŠNI MATERIJAL
Modemi, multiplexeri
diskete 1.2 MB i 1.44 MB
ribboni, sirovina za trake,
toner za laserske printere.

TONERI I POTROŠNI
Upotrebljivanje tuđih
tonerskih sistema.
Koristite tuđe
dugogodišnje iskustvo
u tonerskoj tehnici!

RAČUNARI
Računarska oprema
po LMN
konfiguraciji.

ISPORUKA ODMAH

Обавјештавамо рођаке, пријатеље и комшије да је дана, 28.3.1992. године након кратке и тешке болести у 60. години преминула наша драга супруга, мајка и бака

ЦВИЈЕТА (рођ. КУЗМАНОВИЋ) МАРКОВИЋ

Сахрана драге нам покојнице обавиће се дана 30.3.1992. године у 15 сати на Новом гробљу у Бањој Луци.

Ожалошћени: супруг Душан, кћерке Драгица, Љубица и Мира, унучад Биљана, Дејан и Драган, брат Драган, зетови Мики и Мирослав и остала ожалошћена породица.

41738

ДД „УНИВЕРЗАЛ" БАЊА ЛУКА, Фабрика хидрауличних уређаја и гаражно-сервисне опреме у Бањој Луци, Јемала Биједића број 1. на основу Одлуке Радничког савјета оглашава

ЛИЦИТАЦИЈУ

за прикупљање писмених понуда за продају машина и опреме

Дана, 4.4.1992. год. у 10 часова, у кругу фабрике одржаће се лицитација за продају:

Р.Б.	НАЗИВ	Год. произв.	Стање	Почетна цијена
1.	брусилица „УОЗА-5"	1964.	некомплетна	800.000,00
2.	брисилица за ножеве	-	комплетна	400.000,00
3.	стубна бушилица БДК-5	1977.	некомплетна	600.000,00
4.	капсек ХТ 250	-	некомплетна	75.000,00
5.	чепел-струг	-	некомплетна	50.000,00
6.	маказе-3000 Вест-Аустрија	-	некомплетна	1.000.000,00
7.	исправљач МБ70. П (24В)	1977.	комплетна	250.000,00
8.	апарат за варење CO_2 Уљаник ком.2.	-	некомплетна	30.000,00
9.	када челична 3. ком.	-	дотрајала	30.000,00
10.	сервостабилизатор	1979.		100.000,00
11.	ел. обрада ДАРО 1720	-		100.000,00
12.	ел. обрада РОБОТОН 1720		дотрајала	10.000,00
13.	веш машина „ГОРЕЊЕ"		исправна	20.000,00
14.	цистерна (полиестер) 2000 лит.	-	прототип	5.500.000,00
15.	токарилица за дрво	-	некомплетна	
	и брусилица за дрво	-		

Право учешћа имају сва правна и физичка лица, која унапријед уплате 10 одсто од почетне цијене сваког лицитираног производа и предоче уплатницу.

Уплата кауције може се извршити на благајни овог предузећа радним даном од 7 до 15 часова, или путем поште на жиро-рачун овог предузећа бр. 10500-601-292.

МАЛИ ЕКРАН • МАЛИ ЕКРАН • МАЛИ ЕКРАН

ТВ ПРОГРАМ

ПОНЕДЈЕЉАК, 30. марта 92.г.

ПРВИ ПРОГРАМ

9.55 - Преглед програма
10.00 - Вијести
10.05 - ТВ школа: Разредна настава - прогр. за ученике 1. и 2. разреда
11.05 - Романтизам у српској књижевности
11.30 - Латински језик
11.55 - Енглески језик
12.05 - Вијести
12.10 - Концерт у подне: Квартет Енеско
12.45 - ДТВ - дјечија телевизија
15.10 - Новости
15.25 - Б. Нушић - „Сумњиво лице" - играни програм
17.00 - Преглед програма
17.05 - Дневник 1
17.25 - Музички интермецо
17.30 - Образовни програм
18.00 - Ми волимо животиње - програм за дјецу. 1/9
18.15 - Самостално привређивање - док. контакт програм
19.15 - Лаку ноћ, дјецо
19.30 - Дневник 2
20.20 - ТВ омнибус: „Шаргарепо, ти не растеш лепо" - тв филм
21.20 - Арс поетика Тања Шојић
22.05 - Радознала камера
22.35 - Дневник 3
22.55 - Ноћ и дан
- Розен - хумор. сер. 15/23
- Anno Domini - играна сер. 1/12
00.25 - Преглед програма за уторак

ДРУГИ ПРОГРАМ

14.55 - Преглед програма
15.00 - Окланд: СП у умјетничком клизању, жене, слободно и егзибиције, снимак
16.30 - Ноћ и дан
18.00 - Тузгански програм
Од 19.30 до 24.00 Сателитски програм ТВ Београд. Телевизија задржава право измјене програма.

matex

ТВ СУТРА

УТОРАК, 31. МАРТ

ПРВИ ПРОГРАМ

10.05 - ТВ-Школа: Предметна настава: језичко-умјетничко подручје: програм за ученика од 5. до 8. разреда - 11.05 - Школски програм 12.00 - Вијести - 12.05 - Концерт у подне - 13.05 - Избор из образовног програма - 15.30 - Новости - 15.40 - Арс поетика: Тања Шојић - 16.25 - Цртани филм - 16.40 - „Вуков ћошак" - програм за дјецу - 17.00 - Дневник - 17.25 - Времену у походе. Дара Секулић-документарни програм - 18.00 -Програм за дјецу - „Желим, желиш" 18.30 - Научни графити - научни програм - 19.00 - Цртани филм - 19.15 - Лаку ноћ, дјецо - 19.30 - Дневник 2 - 20.20 - Софија и Констанца - серијски филм - 21.15 - Лото - 21.20 - Клуб 22 - контакт-програм - 22.50 - Дневник 3 - 23.10 - Ноћ и дан - „Ано домини" - играна серија.

ДРУГИ ПРОГРАМ

16.00 - Ноћ и дан - 17.30 - Фолк филигран - 19.00 - Додјела Оскара Лос Анђелес '92, снимак - 19.30 - Дневник ТВ Београд до 24.00 - Сателитски програм ТВ Београд. Телевизија задржава право измјене програма.

НОЋ И ДАН: ОД ВЕЧЕРАС

АНО ДОМИНИ

Ава Гарднер

Ова импресивна сага је хроника рађања хришћанства а радња обухвата раздобље од 30 година нове ере до пропасти Римског Царства.

30. година нове ере, под римским прокуратором Понцијем Пилатом. Исус је разапет. Четвртог дана по распећу, Исус се указује двојици ученика, а вијест о његовом ускрснућу прошири се у народу. Тада и настаје и раскол међу Жидовима који се подијеле на оне који вјерују да је Исус син Божији и оне који то оспоравају. Они који вјерују, Исусови ученици, први су хришћани у повијести.

Процуент серије: Винћенцо Лабела, познат је по серијама „Мојсије", „Исус из Назарета" и „Марко Поло".

Ова раскошна повијесна прича окупила је изузетну интернационалну глумачки екипу: Мајкл Вилдинг, Ентони Зербе, Џејмс Мејсн, Ентони Ендјуз, Ава Гарднер, Колин Ђухарст, Џенифер О'Нил.

ПОНЕДЈЕЉАК, ПРВИ ПРОГРАМ У 21.00

ТАЊА ШОЈИЋ

Тања Шојић, асистент на Академији сценских умјетности на одсјеку за глуму, представиће се публици на неконвенционалан начин. Умјесто приче о глуми и раду. Тања је замислила да кроз нијеми филм покаже процес освајања „празног простора".

У емисији ће бити одиграни одломци из представе „Умри мушки" Алда Николаја, „Антигона" Жена Аруја и „Дајте да се загрлимо Фопвил" Ежена Лабиша. Тања ће то све означити пјесмом и плесом.

Редитељ: Дренко С. Ораховац
Уредник: Маир Мусафија

ПОНЕДЈЕЉАК, ПРВИ ПРОГРАМ У 20.00

Шаргарепо ти не растеш лепо

- драмски програм

Вечерас је програму тв-филм сценаристе Ивана Момчиловића и редитеља Бобана Скерлића „Шаргарепо, ти не растеш лепо", у којем упознајемо Пантића, фабричког радника и пољопривредника који долази у Београд да прода гоблен на пијаци. У аутобусу се спријатељи са земљаком који ради као конобар у бифеу „Ракета" преко пута жељезничке станице, Како му пропада преноћиште, Пантић је принуђен да у бифеу проведе ноћ. Будући да је по природи повучен, не успијева да на прави начин реагује на провокације и малтретирања локалних дрипаца и протува...

Улоге: Богдан Диклић, Предраг Лаковић, Борис Комненић, Жељка Цвјетан...

ПОНЕДЈЕЉАК, ПРВИ ПРОГРАМ У 18.30

ГУНДУЛИЋЕВА УЛИЦА

- документарна емисија

Метафора о људском страдању, губљењу идентитета, нада је у селидби, у бијегу од тмурне и тужне сутрашњице...

Снималац: Џевад Чолаковић
Сценариј и режија: Веско Кадић
Уредник: Младен Муксановић

САТЕЛИТСКА ТВ

ПОНЕДЈЕЉАК, 30. МАРТА

SUPER CHANNEL

8.30 - Вијести из Источне Европе - 9.30 - Супершоп - 10.00 - Микс - 12.30 - Видеоводич - 13.00 - Јапански бизнис данас - 13.30 - Дивља Америка - 15.00 - Тражи се - 16.00 - Уживо - 18.00 - Вајат Ерп, серијски филм - 18.20 - Ја, шпијун, серијски филм - 20.00 - Спорт - 21.00 - Опстанак - 21.30 - Француска - 22.30 - Спорт - 22.45 - Америчко, тржиште - 23.00 - Играни филм.

EUROSPORT

9.00 - Умјетничко клизање - свјетско првенство у Окланду - 11.00 - Међународни спорт - 13.00 - Рукомет - свјетско првенство у Аустрији - 14.00 - Тенис: Дјевис куп - 16.00 - Умјетничко клизање 18.00 - Мотоциклизам - 20.00 - Бокс - 21.30 - Спортски преглед - 23.00 - Тајландски бокс - 00.30 - Спортски преглед.

УКРШТЕНИЦА

ВОДОРАВНО:
1) Популарна београдска рок-група, 2) Азра одмила - „Омладински рукометни клуб" (скр.), 3) Отисак стопала - аутомат људским ликом, (4) Шав на женској чарапи - Незнабошци, 5) Упишите: И.Ђ. - Дијелови течности, капљице - Слова иза Ф и Б у азбуци, 6) Шипражја - Акт, дјело, 7) Материје - Име писца Строција, 8) Јединица за мјерење електричне енергије - Држава на Малајском полуострву, 9) Очигледност

УСПРАВНО:
1) Вјештина ратовања, 2) Онај који што израђује 3). Најближи рођак - Далматинска Катарина, 4) Мјесто у Србији - Туга, јад - Кратица за, вопт, 5) Знак за хемијски елемент актинијум - Живљи коњи, 6) Одјећа за ноге - Едувард одмила, 7) Кратица за обим - Јапанска лепеза на склапање - Бодља, 8) Предмет трговине - Весело, здраво, 9) Упала бронхија, 10) Судјеловање у раду, дјелатност.

Жељко Петровић

	1	2	3	4	5	6	7	8	9	10
1										
2							●			
3					●					
4				●						
5			●					●		
6							●			
7						●				
8				●						
9										

Рјешење из прошлог броја (водоравно) ризма, камп, азбест, пер, зрак, етери, мар, скакач, ЕС, Омск, КЉ, тлоцрт, Апи, Никоч, озив, нин, армија, Катр, телац.

UDRUŽENJE SRBA I CRNOGORACA U KUMANOVU

ZALAŽU SE ZA SVOJA PRAVA

KUMANOVO, 29. marta (Tanjug) - Danas je u Kumanovu udruženje Srba i Crnogoraca u Makedoniji održalo svoju prvu godišnju skupštinu, na kojoj je konstatovano da je ta asocijacija za kratko vrijeme i pod teškim materijalnim uslovima postigla dobre rezultate u pobuđivanju nacionalnih, istorijskih, kulturnih i drugih vrijednosti Srba i Crnogoraca i ohrabrila djelovanje srpstva u svim domenima življenja.

Svojim programima, rečeno je, udruženje sprovodi mnoge aktivnosti, značajne za opstanak srpskog i crnogorskog naroda u Makedoniji, odnosno, da ostanu ravnopravni narodi sa makedonskim narodom i da ne dozvole da postanu nacionalna manjina.

U tom kontekstu su i programska opredjeljenja udruženja za obezbjeđivanje nastave na srpskom jeziku djeci Srba i Crnogoraca, informacija na maternjem jeziku, obnova srpskih crkava i manastira i angažovanje srpskih sveštenika za službu u mjestima gdje žive Srbi i Crnogorci.

AMERIČKI AMBASADOR ZIMERMAN U INTERVJUU LISTU „BUJKU"

VRIJEME NA STRANI ALBANACA

PRIŠTINA, 29. marta (Tanjug) - Ambasador Sjedinjenih Američkih Država u Jugoslaviji Voren Zimerman izjavio je u ekskluzivnom intervju prištinskom listu na albanskom jeziku „Bujku" da je vrijeme na strani Albanaca i da će oni dobiti svoju slobodu.

SAD su bile prva država koja je u međunarodnim okvirima dala do znanja da je pitanje Kosova ozbiljan problem.

„To smo potencirali i u svim susretima sa srpskim rukovodstvom i nastavićemo da to činimo", rekao je ambasador Zimerman.

On je, na pitanje kako SAD mogu da pomognu Kosovu, rekao:

„Daćemo do znanja srpskom rukovodstvu da ne može očekivati normalne odnose sa Sjedinjenim Američkim Državama ukoliko se ozbiljno ne bavi kosovskim pitanjem. Druga stvar koju možemo učiniti je da od konferencije u Briselu, od KEBS-a od drugih međunarodnih foruma zahtijevamo da priznaju značaj kosovskog problema".

KUVAJT PODIŽE ZID NA GRANICI SA IRAKOM

BRANA OD UPADA IRAČANA

KUVAJT, 29. marta - Kuvajt namjerava da podigne „odbrambeni zid" na granici sa Irakom, izjavio je danas kuvajtski ministar građevinarstva.

Kako javlja Frans-pres, ministar Javhar Hajat je u izjavi lokalnom listu „Al saisa" naveo da će zid biti konstruisan od rešetaka i elektronskih detektora.

SPO ZAHTIJEVA

OGRANIČITI VLAST JNA

BEOGRAD, 29. marta (Tanjug) - Zbog potpisivanja kapitulacije i sporazuma o napuštanju Slovenije, Hrvatske i sada Makedonije, neophodno je ograničiti vlast JNA u Srbiji, ističe danas u pismu vladi Srbije generalni sekretar Srpskog pokreta obnove advokat Milenko Radić.

Građani Srbije za potrebe JNA, navodi on u pismu vladi, godišnje izdvajaju dvije milijarde američkih dolara, a ona nije u stanju da ispuni ni osnovnu ustavnu obavezu. To je dvadeset puta više nego što se izdvaja za podsticanje razvoja Srbije i prestrukturiranje njene privrede.

Od vlade Srbije advokat Radić u ime SPO traži da stavi van snage zakon o sredstvima za finansiranje JNA, da spriječi dalju pljačku imovine građana Srbije, da onemogući primjenu propisa kojima se reguliše rad vojnih sudova, tužilaštava, trošenje sredstava u JNA, izgradnja i raspolaganje vojnim stanovima.

JUČE U ALBANIJI

DRUGI KRUG IZBORA

OHRID, 29. marta (Tanjug) - Albanski birači danas glasaju u drugom krugu prijevremenih parlamentarnih izbora za preostalih 11 mesta u nacionalnom parlamentu. Glasa se u Đirokastri, Sarandi, Libraštiji i u još nekim manjim mjestima za kandidate vladajuće Socijalističke i opozicione Demokratske partije, koji nisu „ovjerili" svoj mandat u prvom krugu izbora, održanom prošle nedjelje.

Novi albanski parlament, po odluci još aktuelnog šefa države Ramiza Aljije, biće konstituisan 4. aprila.

PREMA NALAZIMA SAVEZNIH TRŽIŠNIH INSPEKTORA U FEBRUARU

VAN PROMETA 469 TONA HRANE

BEOGRAD, 29. marta (Tanjug) - Protiv prekršilaca saveznih i drugih propisa o cijenama, prometu i kvalitetu proizvoda, savezni inspektori i inspektori koji se tim poslom bave u Srbiji, Bosni i Hercegovini i Crnoj Gori su u februaru podnijeli 1.453 prijave, saopštava Sekretarijat SIV-a za informacije. Od toga, dodaje se, šest prijava je podneseno za krivična djela, 304 za privredne prestupe 1.139 za prekršaje, dok su četiri prijave upućene sudu časti.

U tim slučajevima, navodi se, utvrđena je protivpravno stečena imovinska korist u vrijednosti od 360 miliona dinara.

Savezni tržišni inspektori i inspektori te tri republike, stavili su van prometa robu vrijednu 37,5 miliona dinara. U februaru je uvezeno i kontrolisano 64.835 tona poljoprivrednih i prehrambenih proizvoda. Od te količine 469 tona ili jedan odsto nije odgovaralo propisanom kvalitetu. Vrijednost hrane čiji je uvoz spriječen iznosio je 30,5 miliona dinara. Odstupanje od propisanog kvaliteta utvrđeno je kod proizvoda od voća, povrća, mlijeka i meda.

ZA OTMIČARE SOVJETSKOG AVIONA U PAKISTANU

DOŽIVOTNI ZATVOR

KARAČI, 29. marta (AFP) - Sud u pakistanskom gradu Karačiju osudio je danas nadoživotan zatvor desetoricu vazdušnih pirata iz bivšeg Sovjetskog Saveza, koji su oteli avion sovjetskog „Aeroflota" i skrenuli ga u Pakistan 20. avgusta 1990. godine.

Osuđeni su izjavili novinarima da zahtijevaju ekstradiciju u Rusiju, objašnjavajući da su skrenuli avion sa unutrašnje linije u bivšem Sovjetskom Savezu samo sa ciljem da pobjegnu od tadašnjeg komunističkog sistema. Od jedanaestorice otmičara, koji su se predali pakistanskim vlastima, jedan je izvršio samoubistvo u zatvoru.

POSLIJE POVLAČENJA JNA IZ MAKEDONIJE

PREDSTOJI REKONSTRUKCIJA AERODROMA

SKOPLJE, 29. marta (Tanjug) - Poslije povlačenja JNA iz Makedonije ova republika će morati da odriješi kesu i za rekonstrukciju i modernizaciju aerodroma Petrovac kod Skoplja, čija je rekonstrukcija trebala da bude izvedena sredstvima JNA i organizacije aerodromi Makedonija u maju ove godine.

Projekt za rekonstrukciju aerodroma Petrovac napravio je Vojni vazduhoplovni institut iz Beograda, a za to je potrebno 200 miliona dinara.

Rekonstrukcija aerodroma Petrovac trajaće 45 dana. Za to vrijeme alternativni aerodromi za Skoplje biće Ohrid i Priština, a poslije toga treba da započne i modernizacija ohridskog aerodroma gdje treba obnoviti pristanišnu platformu i poboljšati uređaje za osvjetljavanje piste.

BIVŠI PREDSJEDNIK PARLAMENTA KAZAHSTANA O RASPADU SSSR-a

PO AMERIČKOM SCENARIJU

MOSKVA, 29. marta (Tanjug) - Raspad Sovjetskog Saveza odvijao se po unaprijed utvrđenom američkom scenariju - izjavio je danas novinarima bivši predsjednik parlamenta Kazahstana Anuar Alimžanov. Njegovu izjavu prenosi nezavisna agencija „Kazrevju".

Alimžanov, inače poznati pisac, tvrdi da jedino Gorbačov nije bio upoznat sa ovim scenarijem: do posljednjeg trenutka je, tvrdi on plan skrivan od bivšeg sovjetskog lidera.

Kazahstanski političar svoju tvrdnju zasniva na činjenici da su lideri Rusije, Bjelorusije i Ukrajine poslije susreta u Minsku, početkom decembra prošle godine, o svom dogovoru najprije obavijestili američkog predsjednika Buša. Susret u Minsku smatra se uvodom u kasniji raspad Sovjetskog Saveza.

Doo ADRIA-IMPEX sa p.o.
ZA PROMET ROBA NA VELIKO I MALO
EXPORT - IMPORT
78000 BANJA LUKA, Partizanskih sviđačara 1 (Banjalučko polje)
Telefoni: (078) 30-652, 38-315 Telefax: (078) 30-652
Žiro račun: 10500-601-7592
VAM PREDSTAVLJA SVOJE DOBAVLJAČE
AGROKOMERC FRUCTAL ZORA—SARAJEVO NAVIP PODRAVKA TAKOVO ASTRO PLIVA SANITEKS BANINI SENTA MIRA CIKOTA JOSIP KRAŠ LASTA-ČAPLJINA VISPAK—VISOKO PANONIJA—PANČEVO AROMA—FUTOG ZORA—MOL BAMBI CRVENKA IMOTA SODA SO VITAMINKA ILIRIJA—VEDROG NIVA NOVOSADSKA MLJEKARA UNICEP NIKOLA TESLA
NAŠ ZAŠTITNI ZNAK JE KVALITETA!
MI SMO ADRIA — IMPEX

GRAĐA EKO&MMM BANJALUKA
ST. STAMBENA ZADRUGA EKODOM BANJA LUKA
● Sanska 49 a, Lauš i Vrbanja kod džamije ●
Telefoni: 31-730, 58-463 ● telefaks: 43-065
Garantujemo najniže cijene, najbržu i najkvalitetniju uslugu u gradu. Nudimo vam: cement, kreč, beomal, opekarske proizvode, vodo i elektro-materijal, stolariju, krovne konstrukcije, željezo, armaturne mreže, sanitarije, boje, pakove i fasade.
Pružamo usluge: stambene zadruge (članovi zadruge mogu kupiti robu bez poreza), prevoza i ćurčukara.
Radimo svaki dan, osim nedjelje, od 8 do 17 sati.

MOTEL „INTERNACIONAL"
za Vas ima:
— najjeftinije ugostiteljske usluge u gradu uz muziku „KVARTETA PLUS"
četvrtkom, petkom i subotom
— za Vaš auto autoelektričarske usluge
— za Vaše domaćinstvo u diskontu „BOSANKE" sve vrste alkoholnih i bezalkoholnih pića.

DRUŠTVENO PREDUZEĆE
MS PRIMATRADE
78418 NOVA TOPOLA
NOVO AGROAPOTEKE I PRODAVNICE
POLJOPRIVREDNICI ZA VAS
-mineralna đubriva -mašine i rezervni dijelovi
-sjemena -veleprodajne cijene sve robe
PO NAJPOVOLJNIJIM USLOVIMA
TEL. (078) 792-642, 792-687
TELEFAKS: (078) 792-283

P.P. TehnO PRES
M. Stojanovića 15/tel - fax 32-356
Obavještavamo cijenjene korisnike naših usluga da pored servisiranja i prodaje birotehničke opreme, kopir aparata i materijala za birotehničku opremu po tvorničkim cijenama prodajemo:
— poluautomatske nagibne vage (za trgovinu),
— elektronske registar kase za trgovinu i ugostiteljstvo,
— stone kalkulatore,
— čekovne trake za registar kase,
— boeve trake i trake za elektronske pisaće mašine,
— papir za fotokopiranje.
Isporuka robe odmah po uplati, garancija 12 mjeseci.
U prostorijama preduzeća vršimo besplatnu obuku operatera.

boska
Proljetna kolekcija:
ŽENSKA I MUŠKA KONFEKCIJA
— najnovija ostvarenja domaće modne industrije —

VRIJEME

IZVJEŠTAJ REPUBLIČKOG HIDROMETEOROLOŠKOG ZAVODA BiH

SUNČANO I TOPLIJE

ZA BOSANSKU KRAJINU: Jutro svježe a tokom dana sunčano i toplo. Jutarnja temperatura od 0 do 5, a najviša dnevna od 12 do 15 stepeni.

ZA BANJA LUKU: Poslije svježeg jutra toplo. Maksimalna temperatura oko 15 stepeni.

ZA NAREDNA DVA—TRI DANA: Preovlađivaće oblačno s kišom povremeno. Intenzivnije padavine očekuju se u zapadnom dijelu.

VODOSTAJ: Una-Bihać, 112 cm, mutna, temperatura vode 9 stepeni, Sana-Sanski Most, 337 cm, mutna, temperatura vode 7 stepeni, Vrbas-Banjaluka, 150 cm, mutan.

Na svim rijekama vodostaj u laganom opadanju.

OBDANICA: Sunce izlazi u 5 sati i 37 minuta, a zalazi u 18 sati i 14 minuta. Obdanica traje 12 sati i 37 minuta.

AUTO ŠKOLA „CENTAR"

Tošić Vitomir

Ibragić Ismet
Obezbjeđujemo:
— plaćanje na rate,
— čekovi
— testovi,
— prva pomoć
30.3.1992. godine, GIMNAZIJA u 19 SATI.
Telefon: 31-143 i 46-520.
Tražimo više iskusnih instruktora.

AUTO — ŠKOLA „VOLAN" Tel: 60-688 Vl. Stanetić Jevto

SA VAMA LEVITA OD JUTRA DO SUTRA