ГЛАС СРПСКИ

ДНЕВНЕ НОВИНЕ РЕПУБЛИКЕ СРПСКЕ

БАЊА ЛУКА, субота, 3. априла 1993. године | Број 6938, година L | ПРИМЈЕРАК 3000 ДИНАРА

СКУПШТИНА РЕПУБЛИКЕ СРПСКЕ У БИЛЕЋИ

МАПЕ НИСУ ПРИХВАТЉИВЕ

● Посланици који су се до 15 часова обратили Парламенту са бројним аргументима изјашњавали су се против прихватања Венс-Овеновог плана дајући при томе несебичну подршку преговарачком тиму Републике Српске који и поред многобројних притисака и пријетњи није потписао документ о понуђеном територијалном разграничењу у бившој Босни и Херцеговини

БИЛЕЋА, 2. априла - Са закашњењем од три часа, данас тачно у подне, у Билећи је почело 26. засједање Народне скупштине Републике Српске. Прије тога, синоћ и јутрос засједао је клуб посланика иза затворених врата.

На том скупу договорено је да се дневни ред данашњег засједања Народне скупштине редукује и готово у потпуности промијени. Као што се и очекивало, посланици републичког Парламента су чули и расправљали о извјештају државне делегације о преговорима у Њујорку. Међутим, праву пометњу и практичну измјену дневног реда изазвао је приједлог већине посланика који су тражили да Парламент без одлагања расправља о функционисању државе, о унутрашњој политици, о односу војних и цивилних власти.

Тако је расправа о овој, судећи по свему, веома врућој теми о којој ће посланици према досадашњим најавама разговарати иза затворених врата вјероватно за неку од наредних сједница републичког Парламента одгодила расправу и вјероватно усвајање десетак значајних закона којим ће се боље и прецизније регулисати финансијско пословање, начин рада основних и средњих школа, социјална заштита, права избјеглица...

Посланици су тако једногласно усвојили скраћени дневни ред данашњег засједања републичког Парламента. Дуго очекивана расправа о Венс — Овеновом плану и досадашњем току преговора у Њујорку, о чему и у тренутку нашег јављања још расправљају посланици текла је отприлике како се и очекивало. **Посланици који су се до 15 часова обратили Парламенту бројним аргументима изјашњавали су се против прихватања Венс-Овеновог плана дајући при томе несебичну подршку преговарачком тиму Републике Српске који и поред многобројних притисака и пријетњи није потписао документ о понуђеном територијалном разграничењу у бившој Босни и Херцеговини.**

У уводним напоменама за ову тачку дневног реда Народној скупштини Републике Српске су се обратили **др Радован Караџић**, предсједник Републике, др **Никола Кољевић**, потпредсједник Републике и **Радомир Лукић**, члан преговарачког тима Републике Српске. Након исцрпних излагања уводничара посланици су се просто утркивали ко ће прије изаћи за говорницу. Стање се мало стабилизовало тек када је мр **Момчило Крајишник**, предсједник Народне скупштине, предложио да се сви дискутанти морају писмено пријавити. И поред тога о извјештају нашег преговарачког тима и Венс-Овеновом плану, сасвим је извјесно, биће још много дискусије.

За говорницом на данашњем засједању најприје се нашао др Митар Миљановић, посланик из Требиња. Његово излагање је готово у цјелини било посвећено руском народу и његовим представницима Виталију Чуркину, замјенику министра иностраних послова Русије Генадију Шикину, руском амбасадору у Београду, који су присуствовали данашњем засједању Народне скупштине у Билећи. **Он је између осталог, рекао да је Горбачов највећи издајник руског народа који ваљда неће дозволити да з Запад обешчасти и баци на кољена као што покушавају да ураде Србима.**

— Понуђене мапе нису израз наше жеље нити воље, а ни одраз наше сагласности, зато би и копредсједници морали знати да се у таквој ситуацији не може закључити никакав уговор. Ми у Фочи те мапе никада нећемо прихватити и не можемо се помирити са чињеницом да Фоча, гдје нема ниједног милиметра општине под окупацијом буде муслимански територ. Ту слободу смо платили животима више од 300 својих родољуба. Немојте нас издати, на нас можете рачунати, поручили су нам наш народ и поручио је Петко Чанчар посланик из Фоче.

До прве паузе данас је углавном у истом стилу говорило још неколико посланика. Око 14 часова са дијелом Парламента иза затворених врата разговарао је **Виталиј Чуркин.** Након тога, очито незадовољан исходом тих разговора, готово у пролазу новинарима је само кратко изјавио: **„Препоручио самим да буду конструктивни".**

То ће вјероватно бити додатна варница која ће у скупштинској сали изазвати још бројне дискусије на ту тему. С обзиром на то да ће данас посланици расправљати и о још ништа мање значајној теми из области унутрашње политике процјене су да ће данашње засједање народне скупштине Републике Српске у Билећи потрајати до касно у ноћ.

Вукан ДУБОЧАНИН

ГОСТИ

Поред Виталија Чуркина и његових сарадника данашњем засједању Републике Српске присуствовали су још многобројни гости међу којима је предсједник Скупштине мр. **Момчило Крајишник** посебно поздравио митрополита дабробосанског господина **Николаја, принца Томислава Карађорђевића**, предсједника и потпредсједнике Републике и Владе и команданта Војске Републике Српске. **Милу Паспаљ**, предсједника Скупштине Републике Српске те делегацију Црне Горе.

НОВИНАРИ

Колико интересовање је владало за ово 26. засједање Народне скупштине Републике Српске можда најбоље говори и податак да га је пратило више од 120 акредитованих новинара фото-репортера и сниматеља и двадесетак страних новинара.

ОБРАЋАЊЕ ВИТАЛИЈА ЧУРКИНА ПОСЛАНИЦИМА РЕПУБЛИКЕ СРПСКЕ

„ПРЕПОРУЧИО САМ ИМ ДА БУДУ КОНСТРУКТИВНИ"

БИЛЕЋА, 2. априла (Танјуг) - Посланицима Републике Српске на данашњем засједању у Билећи, како је било и најављено, око 14 часова обратио се и Виталиј Чуркин, замјеник министра иностраних послова Русије.

„Препоручио сам им да у преговорима буду много више конструктивни", кратко је прокоментарисао своје обраћање српским посланицима Чуркин.

Овом дијелу сједнице Скупштине Републике Српске нису присуствовали новинари, као ни гости засједања српског Парламента.

БЕОГРАД

ВАЛГРЕН ПОЗВАО ПАНИЋА И БОБЕТКА У САРАЈЕВО

БЕОГРАД, 2. априла (Танјуг) — Командант снага УНПРОФОР-а у бившој Југославији шведски генерал **Ларс Ерик** Валгрен позвао је начелника Генералштаба Војске Југославије генерал-пуковника **Животу Панића** и начелника Главног стожера хрватске војске генерала збора **Јанка Бобетка** да као посматрачи присуствују састанку војних команданата у бившој Босни и Херцеговини 6. априла на сарајевском аеродрому, саопштио је данас УНПРОФОР у Београду.

Генерал Валгрен је, уз то, како је саопштено, изјавио да вјерује да би гости из Хрватске војске и Војске Југославије могли помоћи миру у бившој Босни и Херцеговини за шта су, вјерује он, „као комшије витално заинтересовани".

Договор о састанку представника оружаних снага у бившој Босни и Херцеговини 6. априла у Сарајеву постигнут је у Београду, 26. марта, у сусрету команданта УНПРОФОР-а и Војске Републике Српске. Хрватска и муслиманска страна су накнадно прихватиле тај договор.

ОСЛО

СТОЛТЕНБЕРГ ПРИХВАТИО ДА ЗАМИЈЕНИ ВЕНСА

ОСЛО, 2. априла - Норвешки министар спољних послова Торвалд Столтенберг данас је и званично прихватио понуду генералног секретара УН Бутроса Галија да преузме досадашњу функцију Сајруса Венса у кризи која је захватила бившу Југославију, јавља Ројтер.

У саопштењу са данашње сједнице норвешке владе, на којој је озваничена Столтенбергова одлука, назначено је да ће нови министар спољних послова бити Јохан Јерген Холст, досадашњи министар одбране.

Столтенберг је прије тридесетак година био на дипломатској служби у Београду.

Ројтер наводи да Столтенберг има и богато искуство у систему УН, гдје је до 1990. био на положају високог комесара за избјеглице. Те године је поднио оставку, да би на позив предсједнице норвешке владе Гро Харлем Брунтланд дошао на мјесто шефа норвешке дипломатије.

ПРЕДСЈЕДНИК СКУПШТИНЕ ОПШТИНЕ БРОД

РИЈЕШИТИ СТАТУС ПОСАВИНЕ

БРОД, 2. априла (Танјуг) — Народни посланик Миленко Пантић и предсједник Скупштине српске општине Брод Недељко Видић отпутовали су у Билећу гдје ће данас учествовати у раду Народне скупштине Републике Српске.

Ова вијест је значајна због тога што се Бођани први пут од почетка српског ослободилачког рата укључују у рад највишег органа власти Републике.

Представници Брода ће на засједању Парламента тражити да се дефинитивно одреди статус Брода, односно Српске Посавине.

НОВА АМЕРИЧКА ПРОПАГАНДНА КАМПАЊА

МУСЛИМАНИ ПРЕДСТАВЉЕНИ КАО ЈЕВРЕЈИ

У америчкој јавности недавно је кренула нова антисрпска кампања, у којој се Срби оптужују за терор и непрекидне притиске на припаднике јеврејске националности. Чини се то смишљено ради одржавања антисрпског расположења у америчкој јавности и стварања услова тамошњој администрацији за провођење непрекидних притисака на Србе.

У гнусним оптужбама, српским властима и војсци ставља се оптужба стављања Јевреја у кућне притворе, вршење бројних вербалних али и физичких притисака, искључивање телефона и спречавање комуникација са јавношћу, отпуштање са посла и шта све још не.

Оно што чуди јесте то што у таквим написима и истицањима опште угрожености приписано наводним јеврејским интелектуалцима, међу којима се најчешће помиње др Хамза Мујагић, онколог из Бање Луке, али се, мада ређе, помињу и други муслимански интелектуалци.

Хамза Мујагић, рођен 1943. године у Тешњу, од оца Самида и мајке Сафете. Медицински факултет завршио је у Загребу 1968. године, специјализацију завршио двије године у Есену-Њемачка и двије године у Сарајеву, а субспецијализацију на универзитетима у Вашингтону и Њујорку - САД у трајању од шест година. У Бањој Луци је од 1986. године, гдје је, поред стручних-медицинских, обављао и партијске дужности руководиоца у Странци демократске акције, а потом и Муслиманске бошњачке организације.

- Ја сам по порријеклу и по опредјељењу муслиман. Не знам откуда то да сам ја Јеврај иако сам свјестан да немам одређено национално опредјељење, јер је муслиман вјера а не нација. Ја трагам за својим националним опредјељењем. У Бањој Луци живим у свом стану и нисам у кућном притвору, телефон ми није искључен и сваки дан комуницирам са мојим пријатељима. Посебно ме често зову моји пријатељи из Вашингтона и Њујорка и саветовали да, ако ме ко пита, да им кажем да сам Јеврај јер ћу брже изаћи из Бање Луке. Овдје ме нико није ни прстом такао и не знам одакле такве приче о мојој угрожености - прича др Мујагић у свом стану у Бањој Луци, Козарска бб и наставља. - Направио сам велику грешку што сам дозволио да ми жена и дјеца оду од мене. Прво су били у Загребу и пошто их тамо Хрвати и муслимани нису добро прихватили, отишли су код мојих пријатеља у Србији и, колико сам чуо, они су тамо добро. Жао ми је што сам се одјавио из Бање Луке, након чега сам добио и отказ, а када би ми дозволили да останем и вратим своју породицу, најрадије би тако поступио.

Не жели да прича пуно о властитој оцјени политичке стварности у бившој Босни и Херцеговини, јер је наводно дуже вријеме одсутан из политике. Претходно је био предсједник СДА у Бањој Луци и са њима се разишао, јер су тамо били неки људи са којима се није слагао у политичким опредјељењима. Након дужих убјеђивања са пријатељем Зулфикарпашићем пристао је да уђе у формирање Муслиманске бошњачке организације, гдје је касније постао њен потпредсједник за цијелу Босну.

- Лично мислим да је СДА довела муслимански народ у Босни и Херцеговини у катастрофу. Кутиљеров план из Лисабона морао је бити прихваћен, а задња нада је био наш споразум са Србима да се спријечи сукоб. Муслимани су словенски народ и чуди ме да министар иностраних послова Силајџић обилазећи исламске земље и тражи помоћ, то је несхватљиво, тим прије што смо ми као словенски народ морали потражити мостове рјешавања питања у Европи јер смо ми европски народ...

Тако каже потпредсједник Муслиманске бошњачке организације БиХ у Бањој Луци др Хамза Мујагић, очито разочаран политиком Алије Изетбеговића и његових истомишљеника, који су, заслијепљени национализмом и исламским фундаментализмом, заборавили на свој народ. Било како било, како каже Мујагић, њима ће судити сам муслимански народ.

Према томе, Мујагић, а ни други муслимански интелектуалци у Бањој Луци, нису Јевреји, нити у Бањој Луци постоји проблем злостављања и тортуре над јеврејским становништвом. Дио је то стратегије америчке пропаганде која настоји зауставити позитиван тренд борбе јеврејског лобија за пробијање истине о праведности борбе Срба за равноправност у Европи, а тиме и на просторима бивше Југославије.

Шта о тим, назови Јевејима, каже предсједник Изаршног одбора Јеврејске општине у Бањој Луци др Данијел Романо?

- Колико је мени познато, ниједан човјек у Бањој Луци није у кућном притвору... Господин Хамза Мујагић, а и други који се помињу, нису чланови Јеврејске општине Бање Луке, нити било које друге јеврејске заједнице у Југославији. То му оспорава право да говори у име Јевреја. Јеврејска општина у Бањој Луци није велика и сви се међусобно познајемо. Тврдња господина Хамзе Мујагића да је Јевејима теже него осталима је нетачна. Нама је околико добро и боље као и другим људима у Бањој Луци.

Извјесно је да америчка пропаганда настоји стапним измишљањем лажи стварати услове за притисак на Србе како би се они принудили на попуштање. Очито су Хамза Мујагић и други вјешто изманипулисани, као да се тек тако може манипулисати са људским осјећањима и националним опредјељењима. Добро је да је и једна и друга страна потврдила супротно јер је тиме лакше истини, а она је једна.

М. МИЛУТИНОВИЋ

ШТА САДРЖИ НАЦРТ НОВЕ РЕЗОЛУЦИЈЕ САВЈЕТА БЕЗБЈЕДНОСТИ

ПРИЈЕТЊА ДО ПРИЈЕТЊЕ

• Од босанских Срба и у новом нацрту тражи се да потпишу преостале документе тог плана, након што се изражава жаљење због тога што то још нису учинили

Пријетња Београду појачавањем санкција и обећање да ће оне бити преиспитане ако дође до успјешног провођења мировног плана за БиХ, налазе се у нак осам страница дугом новом нацрту резолуције о којој Савјет безбједности треба да се изјасни пред крај ове или почетком сљедеће седмице.

Нови нацрт, преправљен и ради америчког противљења томе да Савјет безбједности прими план Венс-Овена као свој, садржи изјаву да тај орган „похваљује" приједлоге што су их поднијели копредсједници Међународне конференције о некадашњој Југославији.

Претходни нацрт је тај план „одобравао" будући да су Американци одбијали европске захтјеве да се план „подржи". Подршка или одобравање, по тумачима дипломатског жаргона, значе прихватање и обавезивање какво похвала не подразумијева.

Од босанских Срба, међутим, и у новом нацрту се тражи да потпишу преостале документе тог плана, након што се изражава жаљење због тога што то још нису учинили.

Нацртом се босанским Србима даје рок од 14 дана да се у том погледу предомисле — потпишу документе и обуставе војне акције — након чега, ако се то не деси, ступају на снагу одредбе о пооштравању санкција, изложене у чак 15 од 30 тачака резолуције.

Земље-чланице се најприје обавезују да не дозволе „скретање" на југословенску територију робе намијењене „другим мјестима", нарочито подручјима стављеним под заштиту ОУН, или подручјима под контролом босанских Срба. Од Комитета за санкције се захтијева да осигура „стриктно поштовање" те одредбе. И од УНПРОФОР-а се тражи да у том погледу обавља своје „контролне функције".

Нацртом се поново потврђује да се роба кроз СР Југославију, или Дунавом, може транспортовати само уз дозволу Комитета за санкције, с тим што сваки брод с таквом дозволом мора да се подвргне међународној контроли док плови Дунавом између Видина и Мохача.

Поново се потврђује обавеза приобалних дунавских земаља да предузимају мјере, укључујући заустављање бродова, и омогућавање међународне контроле ради примјене резолуције. Примјењујући те мјере, земље нису обавезне да се држе међународних споразума о пловидби Дунавом.

Захтијева се и да све земље кривично гоне кршитеље санкција.

Такође се захтијева да све земље „замрзну" југословенска средства и осигурају да ни на који начин и ни за коју сврху не стижу у СР Југославију.

Забрањује се транспорт све робе преко копнених граница или лука СРЈ уз два изузетка: превоз медицинског материјала и хране „у складу с постојећом процедуром а на основи доказаних потреба" и „строго ограничени „транзит изузетно одобрен од Комитета за санкције.

Земље које се граниче са СРЈ морају спријечити улаз и излаз чак и теретних возила с дозволама Комитета за санкције, осим на строго ограниченом броју путних и жељезничких прелазака. Југословенски сусједи морају мјеста за прелазе пријавити Комитету за санкције, који је надлежан да их одобри или одбије.

Нацртом резолуције се даје налог свим земљама да блокирају транспортна средства, бродове и авионе који су у југословенском државном или приватном власништву, а и да их заплијене ако се утврди да су кориштена за кршење санкција. Налаже се задржавање свих возила и терета за које већ постоји сумња да су тако кориштена. Чак се и трошкови задржавања могу зарачунати власнику.

Забрањује се пружање услуга, финансијских и осталих, особама или организацијама које би послужиле пословању у Југославији.

Од ове забране нацртом резолуције изузимају се телекомуникације, поштанске и правне услуге. Изузимају се и услуге чије би пружање могло бити неопходно из хуманитарних разлога, али тек по одлуци Комитета за санкције.

Савјет безбједности би, према овом нацрту резолуције, потврдио право ових земаља да улазе у југословенске територијалне воде у потјери за бродом који одбија захтјев да се заустави ради прегледа.

Осим одредбе да ће сви чланови резолуције који се односе на санкције ступити на снагу ако у року од 15 дана босански Срби не потпишу мировни план и не обуставе све војне акције, нацртом резолуције предвиђа се да ће дио тих санкција- оне чији је режим пооштрен и оне које се могу сматрати као новоуведене - ступити на снагу одмах ако и кад генерални секретар ОУН извјести да су босански Срби обновили војне акције или се не придржавају мировног плана.

Нацртом се изражава и спремност да се преиспитају санкције из те и ранијих резолуција, након што све три стране у БиХ прихвате мировни план и пошто Савјет безбједности добије „провјерене доказе" да се босански Срби тога придржавају.

ДА ЛИ ЈЕ СУД У ХАГУ НАДЛЕЖАН ЗА МУСЛИМАНСКУ ТУЖБУ ПРОТИВ СРБИЈЕ?

ПРЕСЕДАН ПРЕД СУДОМ

• Муслиманске власти бивше југословенске републике Босне и Херцеговине оптужиле су Србију за кршење Париске конвенције о геноциду из 1948. и то је први случај да једна држава оптужује другу за геноцид, од усвајања париског документа

Први дан расправе у Међународном суду правде поводом тужбе босанских муслимана против Србије протекао је у знаку оптужби босанске стране, али и нерјешеног питања да ли је суд у Хагу надлежан за рјешавање те тужбе.

Муслиманске власти бивше југословенске републике Босне и Херцеговине оптужиле су Србију за кршење Париске конвенције о геноциду из 1948. године и то је први случај да једна држава оптужује другу за геноцид, од усвајања париског документа.

Циљ тужбе босанске владе против Србије је, наводе агенције у извјештајима из Хага, „судска заштита од српских милиција у Босни које подржава Србија".

Босна такође жели да изврши притисак на УН да укине ембарго на испоруку оружја муслиманској страни, оцјењује АП, у извјештају из Хага.

Агенције подсјећају да Суд у Хагу, као тијело УН, нема извршну власт, али утиче на формирање јавног мњења у свијету.

Данас је у Хагу потављено и питање надлежности Суда за рјешавање босанске тужбе, која, према тумачењу израелског правника Шабтаија Розена, који заступа Југославију, спада у домен Савјета безбједности.

Шеф југословенске делегације у Хагу Љубомир Живковић одбацио је босанску тужбу као „апсолутно неосновану", У изјави за АП, он је рекао да „њему није познато да постоји директна војна помоћ" Београда српским милицијама које се боре у Босни.

„Постоје злочини које су у Босни починиле све три стране", рекао је Живковић, додајући да је ријеч о „чистом случају грађанског рата".

Сутра ће у оквиру расправе пред Међународним судом правде у Хагу ријеч имати српска страна.

„ГЛАС СРПСКИ", БАЊА ЛУКА, УЛ. СКЕНДЕРА КУЛЕНОВИЋА 93
ОСНИВАЧ ЛИСТА СКУПШТИНА РЕПУБЛИКЕ СРПСКЕ

Главни и одговорни уредник *Зорка* ШАМАРА
Уређује РЕДАКЦИЈСКИ КОЛЕГИЈУМ

Први број „Гласа" изашао је као орган НОП-а за Босанску крајину у Жупици крај Дрвара 31. јула 1943. године. Од 8. фебруара 1983. године „Глас" излази као дневни лист.

Од 15. септембра 1992. године излази као дневни лист Републике Српске. Мјесечна претплата за нашу земљу 81.000 динара. За иностранство двострук.

Редакција - телефони: главни и одговорни уредник 12-032, деск 12-076, 12-084, дактилографи 12-004, телефакс 12-032.
Огласно у Улици краља Алфонса XIII бр. 1. Телефон и телефакс 11-948. Шеф пословнице економске пропаганде 11-964.
Телекс 45-208 YU „Глас". Рукописи се не враћају.

Телефони Јавног новинско-издавачког и графичког предузећа „Глас" централа (078) 12-386, 12-390, 12-394 и 12-414, директор предузећа 11-659, 12-263 и 12-264.
Телефакс 12-283
Динарске уплате жиро-рачун број 10500-601-12456, код СДК Бања Лука.
Уплате на девизни рачун број 10500-620-71000-522, код Бањалучке банке ДД Бања Лука.
КОПИЈУ УПЛАТНИЦЕ ЗА ПРЕТПЛАТУ ПОСЛАТИ НА ОГЛАСНО.
На основу тарифе пореза на промет, тарифни број 8, тачка 1, под 13. на дневне новине „Глас српски" порез на промет плаћа се по стопи од 3% („Сл. гласник Републике Српске" бр. 15/92).

Издаје и штампа ЈНИГП „Глас"
директор *Јосиф* Д. РАКИЋ

ОБРАЋАЊЕ ПРЕДСЈЕДНИКА РЕПУБЛИКЕ СРПСКЕ ДР РАДОВАНА КАРАЏИЋА ПОСЛАНИЦИМА РЕПУБЛИЧКОГ ПАРЛАМЕНТА НА СЈЕДНИЦИ У БИЛЕЋИ

„ПОСЉЕДЊА ЛИНИЈА ОДБРАНЕ"

○ Поред Њемачке, на нашем простору остварују се и интереси велике Турске и фундаменталистичка кампања Ирана, нагласио је др Радован Караџић, и подсјетио да „творци новог свјетског поретка изражавају журбу и велику нервозу да искористе моменат слабости Русије, и предуприједе успостављање било какве равнотеже која би онемогућила њихову самовољу"

БИЛЕЋА, 2. априла (Танјуг) - Предсједник Републике Српске др **Радован Караџић**, рекао је данас обраћајући се посланицима Скупштине РС Билећи да „није лако објаснити да је наша национална одбрана у ствари посљедња линија одбране".

Караџић је додао да су се творци свјетског поретка на просторима бивше Југославије ослонили на фашистичке снаге у Хрватској и фундаменталистичке у Босни и да српски народ у тим снагама препознаје своје чеда из првог и другог свјетског рата.

Они су, додао је Караџић, своје геноцидне намјере против Срба добро уклопили у интересе твораца новог поретка.

Предсједник РС је подсјетио да се навршава година дана крвавог грађанског рата у бившој Босни и Херцеговини, који је Србима наметнут бруталном интервенцијом водећих европских земаља, твораца новог свјетског поретка и година и по дана међународне конференције о БиХ.

За то вријеме, рекао је, делегација РС учествовала је предано у свим фазама тешких преговора у намјери да допринесе разрјешењу кризе и успостављању трајног и праведног мира.

Изнио је да је уједињена Њемачка, ослањајући се на сецесионистичке покрете у Југославији, кренула у прекрајање Балкана и са посебном осветничком страшћу обрушила се на српски народ, који је у два свјетска рата против те исте Њемачке дао огроман допринос побједи савезника.

Њемачка данас, рекао је Караџић, постиже побједу, у тим ратовима, ломи и дроби суверене државе и претвара их у мале марионете потпуно зависне од будуће велике Њемачке.

Исти они савезници који су извојевали побједе над Њемачком данас пасивно посматрају, а неки и веома активно помажу ту реваншистичку политику, оцјенио је он.

Караџић је истакао да су медијска кампања, невиђена у историји, незамисливо искривљивање истине, лажи и фалсификати, остварили демонизацију српског народа, тако да је његово уништење у свијести грађана свијета већ унапријед оправдано, а свако ко буде пуцао по Србима добиће аплауз.

То демонизовање Срба, нагласио је Караџић, највећи је злочин послије другог свјетског рата. „Ми Срби мораћемо као и Јевреји након великих жртава да уведемо нулту толеранцију антисрпства. Цјелокупан српски народ мораће реаговати на прве расистичке назнаке антисрпства, како никад више не бисмо дозволили оволики

степен мржње и демонизовања".

Поред Њемачке, на нашем простору остварују се и интереси велике Турске и фундаменталистичка кампања Ирана, нагласио је др Радован Караџић и подсјетио да „творци новог свјетског поретка изражавају журбу и велику нервозу да искористе моменат слабости Русије и предуприједе успостављање било какве равнотеже која би онемогућила њихову самовољу".

Караџић је рекао да понуђене мапе" нису довољно праведне да бисмо их могли прихватити".

Додао је да је велики дио мапа прихватљив и неспоран. **„Скоро 70 до 80 одсто простора бивше Босне и Херцеговине правилно је додијељено једној, другој или трећој националној заједници, што потпуно оповргава тврдње да се Босна и Херцеговина не може подијелити дуж етничких линија".**

Нагласио је да ако је толики проценат мапа прихватљив и неоспоран за све, сматрамо да је конференција и на плану мапа постигла значајан успјех, коме недостаје веома мало да би био и потпуни успјех.

Поставља нам се питање, казао је Караџић, да ли је тај мали проценат неусаглашених мапа довољан разлог за ескалацију међународног политичког и војног мијешања, са опасностима од проширења рата на читав регион и континент?

На несрећу, истакао је, значај неусаглашног дијела мапа за српски народ, Републику Српску, Републику Српску Крајину, као и за цијели српски народ, далеко превазилази његов физички обим.

Прије свега, територије српског народа у бившој Босни и Херцеговини су искидане, објаснио је Караџић, иако имају све услове за вођан географски и комуникацијски континуитет.

Тако је, изнио је Караџић, предложено да се створи неколико Нагорно Карабаха у којима би Срби били изоловани и доведени у зависност од непријатељског окружења.

Та српска острва, по његовој оцјени, била би узрок сталних напетости, па и ратова, а велико је питање да ли би уопште био могућ физички опстанак Срба на овим просторима.

Због свега тога, наша делегација није потписала цијели план Венса и Овена и због тога се враћамо у ову цијењену Скупштину по нова овлашћења, као и по оцјену нашег досадашњег поступка, рекао је др Караџић.

Он је обавијестио посланике Скупштине РС да, је делегација РС цијело вријеме радила под невиђеним и незапамћеним притисцима. „Медијска кампања је увијек била вјешто темпирана да нас дестабилизује и уплаши, па је тако разбијена наша заблуда о независним медијима у свијету".

По његовим ријечима, пријетње међународних моћних фактора нису безазлене. Много њих, превасходно оних који се односе на нашу браћу у Југославији, већ су спроведене у дјело. Неправда учињена санкцијама против Југославије представља срамоту међународне заједнице и један од многих опасних преседана који су поводом нас учињени.

Караџић је оцијенио да „нико данас нема снаге да заустави опасно срљање међународне заједнице, па и Уједињених нација у насиље и укидање норми међународног права".

Он је изгласавање резолуције о примјени силе у зони забрањених летова оцијенио као даљу ескалацију бесправља, пристрасности и осионости у односима међу земљама и народима.

Пријети нам се даљим затезањем санкција према Југославији. Пријети нам се једностраним наоружавањем муслимана. Пријети нам се директним укључивањем у сукобе на страни наших непријатеља, бомбардовањем наших положаја, па чак и слањем копнених трупа против нашег народа, рекао је Караџић.

У ДАНЕ ВИКЕНДА СЕ ОЧЕКУЈЕ

ЗНАТНО ВИЈЕ СТРУЈЕ

БАЊА ЛУКА, 2. априла - У дане викенда се очекује боље снабдијевање струјом. Разлог је бржи доток воде у акумулације Бочца.

Задовољавајући доток воде и дводневна пауза у већини фирми доноси по ријечима одговорних људи из „Електродистрибуције", боље снабдијевање струјом домаћинствима у Бањој Луци.

Становници на подручју од Крупе на Врбасу, Крмина, Агиног Села, Бочца, су због кварова на далеководима и трафоима и даље без струје. Очекује се да ће стручне екипе све кварове током викенда поправити.

Двадесеткиловолтни далековод Добрња — Кнежевићи и Бочац — Агино Село су такође у фази поправке. А у Стричићима, Сарачици, Зеленцима, Рекавици, Мишићима, Стратинској и Кмећанима неколико трафо-подручја још увијек су у квару, па су све екипе „Електродистрибуције „максимално запослене".

Становништву поново упозорење да се струја што више штеди јер само тако можемо очекивати дужи период редовнијег снабдијевања. Наравно, уредније плаћање електричне енергије побољшаће брже поправке евентуалних кварова на свим електрообјектима.

М.С.

У ПОНЕДЈЕЉАК ЗАСЈЕДАЊА ЕЗ И ЗЕУ У ЛУКСЕМБУРГУ

РАСПРАВА О БИВШОЈ ЈУГОСЛАВИЈИ

БРИСЕЛ, 2. априла (Танјуг) - У понедјељак, 5. априла у Луксембургу се састају министри иностраних послова европске дванаесторице, да би, како се очекује, размотрили стање у бившој Југославији, посебно у Босни и Херцеговини.

У круговима блиским данској делегацији, која предсједава ЕЗ, сматра се вјероватним да ће шефови дипломатије дванаесторице разматрати могућност завођења нових санкција против СР Југославије. Појединости о томе се не откривају, али се ставља до знања да ће одлука зависити од ситуације на терену, као и од става који ће Парламент босанских Срба заузети према мировном плану Сајруса Венса и Дејвида Овена.

Посредник ЕЗ у преговорима лорд Овен ће у понедјељак доћи у Луксембург и шефовима дипломатије 12 влада поднијети извјештај о току посљедње рунде њујоршких преговора. Његов извјештај, и мјере које им буде препоручио, такође би могли да утичу на закључке Министарског савјета.

Министри иностраних послова састаће се истога дана у Луксембургу и као Савјет Западноевропске уније - ЗЕУ, војне организације коју сачињавају чланице ЕЗ, осим Данске и Ирске. Они ће, како се најављује у обавијештеним европским изворима у Брисепу, расправљати о ангажовању те организације у спровођењу ембарга против Југославије, посебно заоштравањем контроле саобраћаја Дунавом.

ИЗ ЊУЈОРШКОГ СЈЕДИШТА УН

НЕМА ОФАНЗИВЕ НА СРЕБРЕНИЦУ

ЊУЈОРК, 2. априла (Танјуг) — Команда „плавих шљемова" у бившој Југославији је као лажне описала извјештаје у „локалној штампи" БиХ о наводним новим офанзивама на Сребреници.

„Извјештаји о тим офанзивама провјеравали је особље УН на том терену и установило да су нетачни", каже се у саопштењу УНПРОФОР-а које је синоћ објављено у њујоршком сједишту ОУН.

У саопштењу се, напротив, каже да обустава ватре у БиХ већ траје дуже него што је то икад био случај од избијања сукоба у БиХ.

Наводи се и упозорење заповједника „плавих шљемова" генерала Ларса Вентрена да „нетачни извјештаји" угрожавају напоре да се, до обустави ватре, обнови а повјерење међу сукобљеним странама.

ВРАНИЦКИ У КИНИ

УНАПРЕЂЕЊЕ ОДНОСА КИНА-АУСТРИЈА

ПЕКИНГ, 2. априла (Танјуг) — Аустријски канцелар **Франц Враницки** допутовао је данас у петодневну посјету Кини, праћен групом од 40 аустријских бизнисмена и подстакнут амбицијом да унаприједи билатералне економске односе - двију земаља.

То је прва посјета Враницког Кини као канцелара Аустрије. Он је допутовао у Сендзен, слободну економску зону на југу земље, истичући и тиме приоритете своје посјете.

Кина и Аустрија остварили су прошле године трговинску размјену од око 800 милиона долара, с тим што је кинески извоз био много већи од увоза из Аустрије. У Пекингу се рачуна да ће Аустрија подстаћи куповину своје робе новим кредитом од око 70 милиона долара, поред ранија два које је дала Кини у укупној вриједности од 750 милиона долара.

РЕГИОНАЛНА ОРГАНИЗАЦИЈА ЦРВЕНОГ КРСТА КРАЈИНЕ — БАЊА ЛУКА

СПРИЈЕЧИТИ НАПАДЕ

Поводом најновијег напада на делегате и возила Међународног комитета Црвеног крста са сједиштем у Бањој Луци, регионална организација ЦК Бања Лука, изражава протест у коме се каже:

„Међународни комитет Црвеног крста је неутрална хуманитарна организација која помаже свим жртвама рата, која је на ово подручје поред заштите жртава, доставила велике количине хране и медицинске помоћи.

Регионална организација Црвеног крста Крајине је изненађена оваквим поступцима и моли цивилне и војне власти као и све грађане да ураде све да спријече нападе на особље Међународног комитета Црвеног крста, те да им се обезбиједи несметано извршавање њихових хуманих активности".

ПРОГЛАС ГЛАВНОГ ШТАБА ВОЈСКЕ РСК

НАГОВЈЕШТАЈ НОВИХ ЈАМА

• Најновија офанзива хрватских снага на Републику Српску Крајину наговјештај је нових јама • „Наш једини избор је да сами одбранимо своју нејач и своја огњишта • Непријатељ нам нуди само потпуно уништење, нове кланице, нове Јасеновце", каже се, између осталог, у саопштењу Главног штаба Војске РСК

БЕОГРАД, 2. априла (Танјуг) — Поводом најновије офанзивне операције хрватских снага у Републици Српској Крајини, Главни штаб Војске РСК обратио се народу Крајине прогласом у којем се све патриоте позивају у одбрану западне границе српства — јавља информативна агенција РСК „ИСКРА".

„Свјетска јавност, која је мјесецима плакала над народним разарањем Дубровника ни у једном тренутку није подигла глас да осуди вандалско и систематско уништење српских насеља, привредних објеката и културно-историјских споменика нашег народа.

Главни штаб Српске војске Крајине поново је команди УНПРОФОР-а, а тиме и међународној заједници, уложио оштар протест због најновијег усташког бруталног напада на нашу територију. Нажалост, немамо илузија да ће међународна заједница нешто озбиљно предузети против очигледног и с њихове стране именованог агресора.

Усвајањем резолуције 815 Савјета безбједности Хрватској је, од стране њених спонзора, дата прећутна сагласност да крене у ову нову агресију, с намјером да коначно сломи отпор српских бранилаца и на тај начин увелича славље планирано за 10. април — дан стварања Павелићеве усташке НДХ.

Усташе су и за овај најновији напад користили устаљени сценарио. Прво су тражили прекид ватре и преговоре, а пред сам напад за цијело подручје сјеверне Далмације и Лике дали су знак опште опасности у својим градовима.

Поново смо остављени без могућности да бирамо. **Наш једини избор је да сами одбранимо своју нејач и своја огњишта.** Непријатељ нам нуди само потпуно уништење. Жели да затре сваки траг живота српског народа на овим просторима. Ово што је ноћас учинио јасан је наговјештај јама, кланица и нових Јасеноваца.

Главни штаб СВК позива све, до сада неангажоване војноспособне грађане, да се јаве најближој војној команди и да се укључе у те добровољце из свих српских и православних земаља да нам се придруже, да заједно одбранимо ове западне границе српства и православља и да усташком фашистичком агресору нанесемо одлучујући ударац", наглашава се у прогласу Главног штаба Војске РСК.

НОВА ОФАНЗИВА ХРВАТСКЕ ВОЈСКЕ „ПОСКОК 2"

АВИЈАЦИЈА И АРТИЉЕРИЈА У НАПАДУ

КНИН, 2. априла (Танјуг) — Ноћас иза поноћи хрватске оружане снаге отпочеле су нову офанзиву „Поскок 2" на територији Републике Српске Крајине - саопштио је данас Главни штаб Војске РСК.

Напад је отпочео дуж цијеле линије фронта а најинтензивнија дејства усмјерио је на простор Велебита и на задарско-бенковачком правцу фронта.

Хрватске снаге у овој офанзиви — наводи се у саопштењу — користе авијацију, артиљерију и сва друга расположива борбена средства, оружја и оруђа. На мети су поново цивилни објекти у српским насељима која већ 71 дан трпе невиђена разарања.

Након жестоких борби минуле ноћи, линије одбране Српске војске Крајине остале су непомјерене, а агресору је узвраћено адекватном ватром — каже се у саопштењу.

ПРЕМА ХРВАТСКОМ РАДИЈУ

НОВИ ФУНКЦИОНЕРИ ХВО

БЕОГРАД, 2. априла (Танјуг) — На редовној сједници Хрватског вијећа одбране Хрватске заједнице Херцег—Босне, одржаној у Мостару, упозорено је, како извјештава Хрватски радио, да републичке власти у Сарајеву, без обзира на потписани Венс-Овенов план којим се тачно одређују надлежности централних и провинцијских власти, настављају са именовањем разних функционера изван својих компетенција.

Као примјер наводи се именовање предсједника такозваног Ратног предсједништва општине Јабланице. Тиме се, упозорено је на засједању ХВО, отежавају активности на смиривању сукоба између Хрватског вијећа одбране и муслиманских јединица и негира спремност за доследну примјену Венс-Овеновог мировног плана.

КОРДУН И БАНИЈА

ПРОШИРИТИ ЛИНИЈУ РАЗДВАЈАЊА

ТУРАЊ, 2. априла(Танјуг) — У циљу смањења могућности учестаних оружаних усташких провокација, којима је изложен за УНПРОФОР изузетно, значајан гранични прелаз Турањ код Карловца, недавно именовани командант „плавих шљемова" у сектору „Сјевер", генерал Бјерне Хаселберг предложио је да се на поменутом граничном прелазу Турањ повећа растојање између српске и хрватске војске.

Команда Српске војске за Кордун прихватила је овај приједлог, а командант пуковник Чедомир Булат предложио је да се обје стране од садашње демаркационе линије повуку свака по 500 метара у дубину своје територије, чиме би се добила тампон зона од једног километра и сучељене војске извукле из домета лаког пјешадијског наоружања. Булат је као услов поставио да се читава операција размицања снага мора извести строго на основу реципроцитета, те да, „уз плаве шљемове", тампон-зону до садашње линије раздвајања једанпут дневно преконтролише и српска милиција.

У Прес-центру српске војске у Топуском дописник Танјуга сазнаје да је Команда сектора „Сјевер" прихватила све ове услове, док ће се хрватска страна њима изјаснити сутра. Уколико договор буде постигнут, гранични прелаз на Турњу би био отворен нон-стоп.

Генерал Хаселберг за кратко вријеме откад је на овој дужности успио је да постигне договор са хрватском страном о повлачењу њених снага са територије РСК у рејону Блињског кута на Банији који је насилно запосјела 12. овог мјесеца и тиме флагрантно прекршила Резолуцију 802. Према том договору, хрватске снаге Блињски кут морају напустити до 3. априла.

ХЕРЦЕГОВИНА: ПРОВОКАЦИЈЕ НА ЧАПЉИНСКО-СТОЛАЧКОМ ПРАВЦУ

МИТРАЉЕСКА И СНАЈПЕРСКА ВАТРА

БИЛЕЋА, 2. априла (Танјуг) — Највећи број кршења примирја на херцеговачком ратишту, од синоћ је забиљежен на чапљинско-столачком правцу, гдје се на мети хрватско-муслиманске артиљерије нашао шири рејон села Банчићи, саопштила је данас информативна служба Херцеговачког корпуса у Билећи.

На том дијелу херцеговачког ратишта положаји српских бораца у неколико наврата су засипани и митраљеском и снајперском ватром. Припадници Херцеговачког корпуса ђа те провокације, како се саопштава, углавном нису узвраћали.

Синоћ су, како су јавили борци са првих линија фронта, попаљене преостале српске куће у рејону Михића Махале код Стоца.

На мостарско-невесињском правцу хрватско-муслиманске снаге појачавају насилно извиђање уз мање провокације из пјешадијског наоружања на правцима Доњи Врањевићи-Камена и Благај-Бусак.

Ситније провокације хрватско-муслиманских снага забиљежене су и на сјеверном дијелу херцеговачког ратишта у близини Коњица, Добром Пољу, Миљевини и Устиколини код Фоче.

НА ПОДРУЧЈУ НОВОГРАДСКЕ ОПШТИНЕ

ПРИОРИТЕТ КУКУРУЗУ

НОВИ ГРАД, 2. априла - Овог пролећа на подручју сеоских газдинстава новоградске општине под усјевима наћи ће се 6.500 хектара обрадивог земљишта, што је 400 хектара више од плана који је предвидио Извршни одбор. На основу извјештаја из мјесних заједница планира се засијати 5.000 хектара кукуруза, 80 хектара зоби, 30 јечма...

— За реализацију овог плана литра нафте је продавана по једну њемачку марку. Како би пролећна сјетва могла што ефикасније да се обавља, извршена је дистрибуција нафте по домаћинствима. Због великог интересовања ограничене су количине тако да је свако домаћинство добило нафте да може засијати 10 дунума. Она домаћинства која буду жељела да засију више, накнадно ће моћи да добију нафту по истим цијенама — рекао је Бошко Томић, предсједник штаба за пролетну сјетву.

Земљорадничким задругама у Водичеву, Равницама, Агићима, Рудицама, недостаје вјештачко ђубриво, али ће се, кажу, и тај проблем ускоро ријешити.

Н.И.

САРАЈЕВО: ИЗ ВЛАШИЋКОГ ФРОНТА

НОВЕ ПРОВОКАЦИЈЕ

ВЛАШИЋ, 2. априла — Снаге лојалне Алији Изетбеговићу с подручја Травника јуче су отварале ватру према положајима ВРС у подручју Ђелиловца, Поткраја и Пакларских стијена. Алијини бојовници су према овим положајима испалили више минобацачких пројектила од 120 мм и у неколико наврата су пуцали ПАТ-овима и ПАМ-овима.

Б.Р.

ПОМОЋ НАШИХ ЉУДИ ИЗ ИНОСТРАНСТВА РОДНОМ КРАЈУ

БРАШНО ЗЕМЉАЦИМА

• Посредством Удружења „Горан Радуловић БИМБО" Момо (Милана) Благојевић из села Мелине на раду у Њемачкој, послао у Бронзани Мајдан 160 вреће брашна по 25 килограма • Колико вреће толико ће и породица добити помоћ

БАЊА ЛУКА — 2. априла — Моја два брата, Гавро и Дрваги, од првог дана овога, опакога по српство, рата су на бојишту. Тренутно су на фронту код Орашја. Они се боре са пушком у руци, а мени је преостало да се борим на други начин. Да помогнем родном крају, да не дозволимо да неко буде гладан. Раније сам куповао војсци униформе, сада їу храну — тим ријечима започео је своју причу Момо (Милана) Благојевић из села Мелине код Бронзаног Мајдана, запослен у Њемачкој. И са дијечи прешао је на дјела. Посредством Удружења „Горан Радуловић Бимбо", које се брине да дјеца палих бораца добију стипендије, уплатио је 160 вреће брашна по 25 килограма. Колико вреће, толико ће и породица у Бронзаном Мајдану добити помоћ.

— Ово је прва помоћ. За Ускрс ће стићи друга. Учинићу све да свака породица, која има у кући ратника, добије неопходне намирнице. Приоритет у расподјели брашна треба да имају породице погинулих бораца, затим рањених, а оно што преостане нека се подијели најсиромашнијим — каже Момо (Милана) Благојевић.

У уторак брашно је уручено кризном штабу у Бронзаном Мајдану. На изричити захтјев дародавца о његовој расподјели бринуће се мјештани **Остоја Љубојевић и Вељко Палачковић.**

— Момо Благојевић је одавно на раду у Њемачкој, али он је увијек био овдје присутан. Свој родни крај никада није заборављао, па ни сада у ова тешка времена. Ово брашно што је сада послао биће распоређено по његовој жељи, као и сљедећа помоћ коју пошаље — каже Вељко Палачковић, човјек коме у Бронзаном Мајдану и младо и старо вјерује.

Да ће се бринути о својим земљацима, очито је да хоће. Јер, Момо Благојевић је у Бањој Луци ангажовао земљака Ђорђу Давидовића да буде спона између житеља Бронзаног Мајдана и Удружења „Горан Радуловић Бимбо".

Р.М.

ИЗ ОПШТИНСКЕ ОРГАНИЗАЦИЈЕ ЦРВЕНОГ КРСТА НОВОГ ГРАДА

ПОРОДИЧНИ ПАКЕТИ

НОВИ ГРАД, 2. априла — Избјеглицама и социјално угроженом становништву новоградске општине стигла је хуманитарна помоћ од Међународног Црвеног крста.

— Довезли су нам 11 тона брашна, седам тона риже и хиљаду и петсто породичних пакета — каже Анкица Каран, предсједник општинске организације Црвеног крста Новог Града.

Породични пакети, који су стигли од Међународног Црвеног крста, дијелиће се искључиво породицама погинулих и рањених српских бораца.

— Црвени крст Југославије шаље нам хуманитарну помоћ, Међународни црвени крст, Високи комесаријат за избјеглице, али сва помоћ која стиже за угрожено становништво ове општине није ни близу стварним потребама становништва. Избјеглица имамо око 8.000, док се број социјално угрожених попео на скоро 15 хиљада — каже госпођа Каран.

Н.И.

МАНДАТАР ЗА САСТАВ ВЛАДЕ РСК О ОСНОВАМА ПРОГРАМА

МИР УСЛОВ ЗА РАД

• Приоритетно мјесто има успостављање мира, али побједом, затим слиједе извођење јавних радова, стављање у функцију свих потенцијала у привреди, те спречавање шверца ратног профитерства и свих других појава које поткопавају правни и привредни систем РСК

КНИН, 2. априла (Танјуг) - Мандатар нове владе Републике Српске Крајине инжењер Ђорђе Бјеговић на данашњој конференцији за новинаре у Книну изложио је основне елементе програма који ће ускоро изнијети пред посланике Скупштине РСК.

Приоритетно мјесто, по њему, има успостављање мира, али побједом, затим слиједе извођење јавних радова, стављање у функцију свих потенцијала у привреди, те спречавање шверца, ратног профитерства и свих других појава које поткопавају правни и привредни систем РСК.

Бјеговић је најавио да ће се **јавни радови изводити у шумарству и пољопривреди.** Нагласио је да ни метар квадратни пољопривредног земљишта не смије остати необрађен. То су, како је рекао, огромни ресурси из којих би Крајина могла извући суфицит од 300 милиона долара који би се, затим, усмјерили у привредне погоне.

Резолуцију 815 Савјета безбједности Бјеговић је оцијенио као дио „смишљеног сценарија и договорених игара европске коалиције и прљаве игре Вонса и порда Овена". Овом народу треба омогућити да се на референдуму изјасни с ким и како жели живјети, нагласио је Бјеговић.

Замољен да прокоментира односе са Републиком Српском, с обзиром на данашње заседање њене Скупштине, Бјеговић је подсјетио на већ усвојене декларације у Босанском Грахову и Приједору посланика обију скупштина (РСК, РС) којима се предвиђа уједињење двију република.

Говорећи о саставу своје будуће владе, Бјеговић је казао да ће то бити тим стручњака.

САОПШТЕЊЕ ГЛАВНОГ ШТАБА ВОЈСКЕ РС

НЕОСНОВАНЕ ОПТУЖБЕ

• Истрага је показала да је за прецизно гађање локације гдје су се налазили хеликоптери био потребан много повољнији положај артиљеријских оруђа од оних које је имала Војска РС • Снаге УНПРОФОР-а на хелиодрому у Сребреници бациле су експлозив у пречнику од око 200 метара од хеликоптера, имитирајући артиљеријску ватру

БЕОГРАД, 2. априла (Танјуг) — Главни штаб Војске Републике Српске, након спроведене истраге, одбацио је у саопштењу, достављеном Танјугу, оптужбе за напад 24. марта на хеликоптере УНПРОФОР-а и установио **да нема основа за било какву одговорност пуковника Драгутина Илића.** У саопштењу се каже сљедеће:

„У вези са наводним нападом на хеликоптере УНПРОФОР-а у Сребреници 24. марта 1993. године, командант снага УНПРОФОР-а за БиХ генерал Филип Морион, упутио је протест Главном штабу Војске Републике Српске са захтјевом да се ухапси пуковник Илић Драгутин и да му се суди наводно као одговорном за тај инцидент.

И поред чињенице да Војска Републике Српске у то вријеме и на том простору није изводила борбена дејства, о чему смо већ информисали јавност, Главни штаб Војске РС је у вези са упућеним протестом спровео одговарајућу истрагу. Посебна пажња је усмјерена на евентуалну одговорност пуковника Илића.

Након детаљно и комплексно спроведене истраге непобитно је доказано да се евентуални напад на хеликоптере УНПРОФОР-а не може ни у ком случају приписати Војсци Републике Српске. Самим тим нема основа за било какву одговорност пуковника Илића.

Истрага је показала да је за прецизно гађање локације гдје су се налазили хеликоптери био потребан много повољнији положај артиљеријских оруђа од оних које је имала Војска РС. Управо веома повољан положај имале су муслиманске снаге. Исто тако, утврђено је да су наведени хеликоптери тога дана у току лета изнад брда Чауш отварали провокативну ватру на војнике Републике Српске **и да су снаге УНПРОФОР-а на хелиодрому у Сребреници бациле експлозив у пречнику од око 200 м од хеликоптера, имитирајући артиљеријску ватру.**

Очигледно се ради о површној оцјени генерала Мориона, која је неаргументована и тенденциозна, усмјерена на компромитацију српског народа и његове војске", закључује се у саопштењу.

НАЈАВА ВРАЋАЊА ДЕВИЗНЕ ШТЕДЊЕ

НАЦРТ ПРОТИВ ВЕЛИКЕ ПРЕВАРЕ

• Ако ускоро у Југославији буде ријешено на који начин ће и када бити враћена девизна уштедевина, нешто слично вјероватно би прихватила и Република Српска • Сваки одговор повољнији од сада важеће уцјене по којој марка на књижици вриједи 457 динара - што значи да за вриједу брашна треба скинути три хиљаде марака

БАЊА ЛУКА, 2. априла - Уколико се у Србији ускоро буде знало хоће ли се и на који начин рјешавати девизна штедња, одговор на то био би ближи и за Републику Српску. Бар по старим најавама да ће по угледу на девизни расплет у Југославији радити и Република Српска.

За сада је све то још потпуно неизвјесно, али је нацрт о могућем рјешењу за девизне штедише у Србији припремљен, што значи да се може очекивати да ће ускоро бити на дневном реду Скупштине. Тако је предвиђено да би, сада готово замрзнута девизна уштедевина, **могла почети да се „топи" од јануара 1996. године, а онда би у наредних 36 мјесеци била враћена у ратама.** Штедише би своју ствар штедњу добиле у новом облику - дио у валути, дио у динарима по тржишном курсу.

Такав је нацрт. Дакле, не зна се на што то може изаћи, односно какве ће обавезе конкретно бити преузете према онима који су већ дуго осуђени да изаберу између чекања и брисања вриједне штедње неком безвриједном курсном листом.

Када је, према југословенском „поравнавању" према долару, оне што на књижицама имају марке и у Југославији и у Републици Српској задесила лошија варијанта, за њих је то значило да губе готово све.

Према курсној листи која и данас вриједи једна марка једнака је 457 динара, а на другој листи, значи по тржишној вриједности, иста валута доноси 20 хиљада динара. **У Бањалучкој банци која у Републици Српској има највећи број девизних штедиша напомињу да не треба друга социјална карта уз списак оних што немају избора него пристају на уцјену по којој марка кошта 457 динара.**

Никакав коментар, уосталом, не треба послије рачунице да се за три хиљаде марака брисаних на некој девизној књижици овдје не може купити ни сто килограма брашна. А штедише то прихватају.

Л.М.

ГЛАВНИ ШТАБ ВОЈСКЕ РЕПУБЛИКЕ СРПСКЕ О КОНВОЈУ ЗА СРЕБРЕНИЦУ

ПОВРАТАК БЕЗ ЗАДРЖАВАЊА

БЕОГРАД, 2. априла (Танјуг) — Главни штаб Војске Републике Српске, саопштио је да је дао одобрење за пролаз конвоју од девет возила који треба да иде са хуманитарном помоћи и ради евакуације цивила из Сребренице, али с тим да се сва возила крећу заједно и да у повратној тури превезу цивиле из Сребренице без задржавања у Братунцу.

У саопштењу достављеном Танјугу се каже: „Команда Зворничког гарнизона извијестила је Главни штаб Војске Републике Српске о заједничкој одлуци Високог комесаријата УН за избјеглице и Команде УНПРОФОР-а да данас упуте конвој од 9 теретних возила, од чега четири пуна са хуманитарном помоћи, а пет празних за извлачење цивилног становништва из Сребренице. Конвој треба да прати група војних посматрача УН и официра за везу.

Планом акције је предвиђено да свих девет теретних возила дође до Братунца, а затим да 4 пуна возила иду у Сребреницу, истоваре хуманитарну помоћ и у повратку довезу цивилно становништво из Сребренице до Братунца, а осталих 5 празних камиона би чекало у Братунцу. Даљи ток акције би текао тако што би се у Братунцу извршило искрцавање становника из теретних возила која су дошла из Сребренице у празна возила која су чекала у Братунцу. Након тога би се ова 4 возила поново вратила по становништво у Сребреницу, а 5 возила са укрцаним муслиманским становништвом би чекало у Братунцу да би, наводно, даље заједно наставило пут свих 9 возила ка Тузли.

Главни штаб Војске РС указује да се ради о непланираном и ненајављеном конвоју Главном штабу, што је иначе уобичајена процедура. Због тога је Начелник Главног штаба Војске РС генерал-мајор Манојло Миловановић одлучио да се дозволи пролаз хуманитарног конвоја у Сребреницу, с тим да свих 9 возила креће заједно, да у повратној тури превезе становништво из Сребренице без задржавања у Братунцу. Посматрачима и официрима за везу се не дозвољава одлазак у Сребреницу и Братунац, јер нису потребни у овој операцији", закључује се у саопштењу.

ПРЕД ПРОЉЕТНУ СЈЕТВУ У ЛИЦИ И ЈУЖНОЈ КРАЈИНИ

ДОВОЉНО НАФТЕ

КНИН, 2. априла (ИСКРА). - Нафте за пољопривредне радове у Лици у јужној Крајини има довољно, сазнаје ИСКРА у Нафтној индустрији Крајине.

Према ријечима директора НИК-а Драгана Јерковића, снабдјевеност је одлична, а за потребе пољопривреде одређена је количина од 150 тона, што задовољава потребе овог дијела Републике Српске Крајине.

Гориво су добили Книн, Дрниш, Бенковац, Обровац, Кореница, Грачац, Врховине и Удбина. Гориво није стигло у Доњи Лапац због временских непригода које су изазвале прекид свобраћаја у овом дијелу регије Републике Српске Крајине. Гориво у Доњи Лапац треба стићи у току данашњег или сутрашњег дана.

Што се тиче горива за пољопривреду, посао је одрађен више него добро, рекоше у НИК-у, као и то да се радило према упутама министарства за пољопривреду Крајине.

Подјела горива врши се искључиво по хектару обрадиве површине.

Бонови за грађанство за мјесец април очекују се ових дана, а дијелиће се идуће недјеље.

ПРОИЗВОДЊА ХРАНЕ НА ИМАЊИМА ПОЉОПРИВРЕДНОГ ДОБРА „СЕМБЕРИЈА"

НАСТАВЉЕНИ ПРОЉЕТНИ РАДОВИ

БИЈЕЉИНА, 2. априла - Највећи дио прољетних сјетвених радова на имањима Пољопривредног добра „Семберија" до сада би био обављен, али директор **Јово Станкић** вјерује да ће се заостатак у пословима убрзо надокнадити и да ће се све обавити у оптималном року. Једино ће ове године изостати, због кашњења радова, сјетва шаргарепе и паштернака за потребе фабрике зачина Семберка" " у Јањи.

Јесенас засијана пшеница, на 1.830 хектара је добро поднијела зиму и ниске температуре и прихрањена је прије падавина. Влага је добро дошла да се минерално ђубриво лакше разложи. Засијана је и јара пшеница на 150 хектара. „Семберија" је, помоћу Војску Републике Српске, на економији Касарне „Војвода Степа Степановић" засијала јесенас 3,5 хектара пшеницом, која је, такође, у добром стању.

Прољетна сјетва на имању овога добра почела је средином марта, сјетвом грашка за потребе прехрамбене индустрије „Сава". Засијано је до сада 90 хектара, а ускоро ће то бити обављени и на преосталих 110 хектара. Зоб је засијана на 50 и шећерна репа на 120 хектара. Чим се земљиште присуши, шећерна репа биће засијана и на преосталих 480 хектара.

Највише посла за раднике ПД „Семберија" биће у другој половини априла, када почне сјетва кукуруза и осталих култура. Кукуруз (маркантилни и сјеменски) сијаће се на 2.200 хектара, соја на 550 и бораније (прољетна и у поврној сјетви), на 100 хектара. Планирано је да се ове године, такође за индустрију „Сава" **гаји паприка на 100 хектара. Ово добро има властити систем наводњавања па ће се и у поврној сјетви сијати силажни кукуруз и бораније.**

Раније су обезбијеђене довољне количине сјемена, минералног ђубрива и нафте па нема застоја у радовима. Тешкоће ће бити са обезбјеђењем хемијских заштитних средстава, јер нема квалитетних препарата на тржишту. Сви ови радови, углавном, се финансирају властитим средствима, па производња неће бити оптерећена дуговима.

Пољопривредно добро „Семберија" све вријеме овога рата помаже становништво ратом угрожених подручја Републике Српске и Републике Српске Крајине. Шаље се, углавном, брашно, пшеница, шећер и друга храна. На подручју Семберије и Мајевице, обезбјеђују се довољне количине млијека, млијечних прерађевина и меса из властите производње.

Упоредо са производњом житарица, поврћа и индустријског биља на имањима „Семберије" производе се и значајне количине сјеменског материјала, које се касније дорађује у властитим погонима. Захваљујући томе јесенас је велики број пољопривредника набавио квалитетно сјеме пшенице, а овога прољећа кукуруза и других култура. Стога се и може говорити о успјешној производњи хране на семберским њивама, баш у ово вријеме када је она најпотребнија јер се у неким подручјима, гдје се раније производило доста пољопривредних производа, води рат или није повољна безбједносна ситуација.

Т. Н.

ММФ РАЗМАТРА НОВИ КРЕДИТНИ ПРОГРАМ ЗА РУСИЈУ

ДОДАТНА ПОДРШКА ЈЕЉЦИНУ

ВАШИНГТОН, 2. априла — Међународни монетарни фонд разматра могућност успостављања новог кредитног програма за Русију, који би јој омогућио да и прије него што проведе цјеловити план економске реформе добије нове кредите у вриједности од неколико милијарди долара, јавља Ројтер, позивајући се на изворе блиске ММФ-у.

Нови програм, означен као „Фонд за трансформацију система", могао би представљати кључни дио пакета међународне помоћи групе седам водећих индустријализованих земаља који би требало да пружи додатну подршку предсједнику Јељцину.

Да би позајмила средства из овог фонда, Русија би морала да предузме одређене мјере како би своју привреду довела у нешто бољу позицију, али не би морала да испуњава све оне услове које ММФ иначе поставља када је ријеч о стенд-бај кредитима.

Један од монетарних стручњака, на које се Ројтер позива, описује овај нови кредитни програм као својеврсну „путну мрежу" — послије проласка одређене дионице пута, односно остваривања одређених реформских мјера, Москва ће тачно знати која јој дионица предстоји, тј. на које нове кредите може да рачуна.

Још није познато коликим ће средствима располагати Фонд за трансформацију система, али се претпоставља да је ријеч о своти између 1,5 и 4 милијарде долара.

Предвиђено је да овај програм могу да користе и остале бивше совјетске републике које су кренуле путем економске реформе.

Сматра се да је програм привлачан и за западне земље, будући да ће кредити бити одобравани из средстава ММФ, а не из националних буџета земаља 6—7, од којих су многе и саме суочене буџетским ограничењима.

То је један од разлога због којих се очекује да ће овај нови програм бити усвојен на наредној сједници Извршног одбора ММФ.

О програму је било говора на састанку помоћника министара финансија Г—7 одржаном јуче у Вашингтону у оквиру опште дискусије о међународној економској помоћи Русији.

Сазнаје се да САД желе да у програм буде укључено и додатних шест милијарди долара за стабилизовање уздрмане рубље, али се неке чланице Г—7 противе тој идеји.

ВАНРЕДНА СЈЕДНИЦА БОНСКЕ ВЛАДЕ О „АВАКСИМА"

ЖЕСТОК НАПАД ОПОЗИЦИЈЕ

БОН, 2. априла (Танјуг) — Бонска влада данас, касније у току дана, одржава ванредну сједницу да би донијела и формалну одлуку о учешћу њемачких пилота у посадама „авакса" који, према резолуцији Савјета безбједности, треба да примијене силу у провођењу забране летова над Босном.

Та политичка одлука толико је контроверзна и спорна, чак и у редовима саме коалиције, да влада није у стању да је донесе на нормалан начин. Доноси је, наиме, већина министара Хришћанске уније, док ће либерали потом подићи тужбу уставном суду да би он пресудио.

Опозиција жестоко напада и саму одлуку и начин на који се она доноси. Социјалдемократи такође пријете тужбом уставном суду, али - за разлику од либерала - не да би убрзали реализацију одлуке него да би је спријечили.

Данас ваљда и нема њемачког листа који не коментарише овај случај без преседана. Намјера бонске владе се углавном поздрављ а и подржава, али има и критичких примједби како на метод тако и на садржину одлуке, прије свега у вези са замјерком да је ријеч о преузимању улоге једног од свјетских полицајаца.

ИСТРАГА ПРОТИВ ШЕФКЕТА КРЦИЋА, ГЛАВНОГ И ОДГОВОРНОГ УРЕДНИКА РЕВИЈЕ „САНЏАК"

ИЗАЗИВАО НАЦИОНАЛНУ МРЖЊУ

• У рјешењу о покретању истраге се каже да је Крцић у току 1992. године, у својству главног и одговорног уредника ревије „Санџак", „злонамјерно и неистинито приказиво положај муслимана који живе на овом простору"

НОВИ ПАЗАР, 2. априла (Танјуг) — Истражни судија Окружног суда у Новом Пазару Мирјана Вујанац саопштила је јуче да се спроводи истрага против главног и одговорног уредника мјесечне ревије за политику и културу „Санџак" Шефкета Крцића због основане сумње да је извршио кривично дјело изазивања националне, расне, вјерске мржње, раздора и нетрпељивости из члана 134. став 1. Кривичног закона Југославије.- У рјешењу о покретању истраге се каже да је Крцић у току 1992. године, у својству главног и одговорног уредника ревије „Санџак", „злонамјерно и неистинито приказивао положај муслимана који живе на овом простору".Наводи се више текстова у којима Крцић пише, на примјер, да „српски терористи у Санџаку испољавају свој познати садизам и мазохизам који се посебно манифестује у вршењу и изазивању злочина и инцидентских ситуација". Према његовим наводима „опет је Санџак национално окупиран, надлијећу га војни авиони, демонстрира се сила, сије се страх и паника, Србија преко полиције и војске угрожава физичку сигурност грађана", „муслиманска нација је угрожена" и „бије битку за опстанак". По њему, „санџачки муслимани су системом апартхејда осуђени на услове недостојне човјека..." На тај начин, закључује се у рјешењу о истрази, изазивао је и распаљивао националну и вјерску мржњу између муслимана и Срба који живе у СР Југославији.

Осумњичени Крцић је изјавио новинарима да ће се бранити ћутањем и додао да се „поново уводи вербални деликт".

Странка демократске акције (СДА) Санџака протестовала је против покретања истраге.

ЗБОГ НОВИХ БОРБИ НА ЈУГУ СОМАЛИЈЕ

ПРЕКИНУТЕ ИСПОРУКЕ У ЛУКУ КИСМАЈО

МОГАДИШ, 2. априла — Међународни комитет Црвеног крста (МКЦК) саопштио је, како јавља Ројтер, да је прекинуо испоруке хуманитарне помоћи луци Кисмајо на југу Сомалије, због нових борби које су у том подручју избиле.

Ситуација у овом региону је, по општој оцјени посматрача, највећа препрека на путу ка успостављању мира у Сомалији. Само у фебруару ту је погинуло више од 100 људи, тако да су америчке јединице од 4.200 војника стациониране у луци Кисмајо стављене у стање приправности.

АП јавља да је начелник америчког Генералштаба генерал Колин Пауел саопштио да ће око 4.000 америчких војника остати у Сомалији током ове и наредне године.

ОШТРИЈЕ САНКЦИЈЕ ПРЕМА ЈУГОСЛАВИЈИ, ПОСЕБНО НА ДУНАВУ

ПАТРОЛНИ ЧАМЦИ СТИЖУ ИДУЋЕ НЕДЈЕЉЕ

• Шест патролних чамаца - по три за Бугарску и Румунију - требало би да у румунску луку Констанца стигну 6. априла. Чамци су, по ријечима америчких стручњака", најбоље чиме располаже америчка обалска стража"

• Нови пројекат санкција према Југославији, како јављају бугарска средства информисања, предвиђа потпуно прекидање транзитног саобраћаја преко Србије и Црне Горе

СОФИЈА, 2. априла (Танјуг) — Бугарској је предложено да смањи број граничних прелаза према Србији, како би санкције могле да се ефикасније примјењују. Ту изјаву бугарског амбасадора у Вашингтону Огњана Пишева софијском „Труду" лист данас објављује на првој страни. Пишев уз то додаје да је предложено и отварање алтернативних транзитних веза на Балкану, кроз бившу југословенску републику Македонију и Грчку на југ и Бугарску и Румунију на сјевер.

У Софији се данас може сазнати и нешто више детаља у вези са јучерашњим пријемом бугарског и румунског амбасадора у Вашингтону код потпредсједника Сједињених Америчких Држава Алберта Гора. Гор је том приликом — како је уз одговарајући снимак јавила бугарска телевизија — двојици дипломата „за успомену" уручио урамљене снимке патролних чамаца које је америчка влада поклонила Бугарској и Румунији ради контроле пловидбе Дунавом.

„Радује нас чињеница да бугарска влада дијели наше погледе да су ефективне санкције од суштинског значаја за постизање нужног и праведног рјешења потресног конфликта у бившој Југославији", каже се у личној поруци Алберта Гора бугарском предсједнику др Жељи Желеву, која је уручена амбасадору Пишеву.

Шест патролних чамаца — по три за Бугарску и Румунију — требало би да у румунску луку Констанца стигну 6. априла. Чамци су, по ријечима америчких стручњака, „најбоље чиме располаже америчка обалска стража". Снабдјевени су електронским уређајима који им омогућавају патролирање и при најсложенијим метеоролошким условима. Произведени су у Бостону, а развијају брзину од 50 миља на час. Већ седмог априла у Софији очекују америчке специјалисте, који би требало да обучавају бугарске екипе за рад на патролним чамцима. Како ће се њима патролирати данонoћно, нужно је обучити најмање 24 човјека за рад на њима, изјавио је представник главне управе бугарских царина Стојан Павлов.

Бугарска влада јуче је задужила Министарство иностраних послова да од Комитета за примјену санкција у Њујорку тражи финансијску помоћ за рад и одржавање чамаца, пошто бугарске власти немају довољно средстава за тако нешто. Владини стручњаци израчунали су да ће одржавање три бродића, којима треба да се контролише примјена ембарга у Дунаву, коштати колико и одржавање термоелектране „Софија", из које се главни град снабдијева струјом.

Нови пројекат санкција према Југославији, како јављају бугарска средства информисања, предвиђа потпуно прекидање транзитног саобраћаја преко Србије и Црне Горе. Такође ће бити заустављени сви бродови на Дунаву, а међународним пловним путем моћи ће да се крећу само они који добију одобрење Савјета безбједности и то са спеијалним посматрачима на палуби. Стриктна примјена санкција према СР Југославији, Бугарску је до сада коштала више од милијарду долара.

САОПШТЕЊЕ ОДБОРА ШТЕДИША „ЈУГОСКАНДИКА"

ШТЕДИШЕ ЧУВАЈУ ТРЕЗОР

БЕОГРАД, 2. априла (Танјуг) — Штедише система „Југоскандик" чуваће данонoћно трезор банке у Улици маршала Толбухина 31 у Београду, саопштио је данас Одбор штедиша.

Самоорганизовани грађани преузели су од данас додатно обезбјеђење имовине похрањене у трезоре (око 3,5 милиона њемачких марака у разној валути и 156 килограма злата), јер су, како се каже у саопштењу за јавност, „дошли до сазнања од виших службеника „Југоскандика" која у озбиљној мјери доводе у питање сигурност преосталих средстава штедиша".

Дежурства штедиша трајаће до 6. априла, када ће на заказаном скупу на београдском Тргу Републике предложити како даље да чувају имовину „Југоскандика" и дођу до документованих износе узетог новца штедиша, који се „одлива" из експозитура од 11. марта до данас, каже се у саопштењу.

„ОПЕРАЦИЈА ПАДОБРАН" НАД ИСТОЧНОМ БОСНОМ

ГАЛИ ЗАДОВОЉАН ЊЕМАЧКИМ УЧЕШЋЕМ

ЊУЈОРК, 2. априла (Танјуг) — Генерални секретар ОУН Бутрос Гали поздравља њемачко судјеловање у операцији достављања хуманитарне помоћи муслиманима у источној Босни из авиона - изјавио је представник за штампу Џо Силс.

Силс је то рекао одговарајући на питање о ставу генералног секретара ОУН о наводним „српским пријетњама" да ће се пуцати на њемачке авионе ако буду судјеловали у овој операцији.

Бутрос Гали — по ријечима његовог представника за штампу — „безрезервно поздравља њемачко учешће у томе, будући да је ријеч о чисто хуманитарној акцији, без икаквих политичких значења".

Представник генералног секретара ОУН јуче је потврдио да њемачки авиони настављају да судјелују у дотурању помоћи из ваздуха.

ТРАГИЧАН ЕПИЛОГ ЈЕДНОГ СУДСКОГ ПРОЦЕСА У АТИНИ

ПОКОЉ У СУДНИЦИ

АТИНА, 2. априла (Танјуг) — Један отац чији је син погинуо у саобраћајној несрећи синоћ је у судници узео правду у своје руке и убио двије, ранио четири особе, а затим се убио. Покољ се догодио у војном суду у Атини, а жртве су оба адвоката оптуженог.

Судило се поручнику Димитросу Курулису, који је јула '91. аутомобилом усмртио петоро дјеце која су покушавала да претрче ауто-пут. Синоћ се одржавало другостепено суђење. У првом степену поручник је осуђен на кратку временску казну због — прекорачења брзине.

Незадовољан током суђења Атанасиос Друзос, коме је у том инциденту погинуо 19-годишњи син, уђе је из публике наоружан пиштољем, разоружао стражара и принудио га да веже двојицу адвоката оптуженог и свједока одбране. Рекао им је да пред упереним пиштољем „кажу истину о несрећи" и затражио од новинара да то снимају.

Када је стражар покушао да интервенише, Друзос је отворио ватру и убио оба адвоката. Међу рањенима су оптужени и његов свједок.

УОЧИ СУСРЕТА КЛИНТОНА И ЈЕЉЦИНА У ВАНКУВЕРУ

НАДЕ У МИР

● Клинтон је одлучио да говори о односима са Русијом само два дана пред сусрет са предсједником Јељцином у Ванкуверу не откривајући детаљније то шта ће садржати пакет помоћи који Клинтон намјерава да изнесе ● Кључ наше заједничке будућности није у оживљавању прошлости него у храбрости да чинимо промјене, нагласио је Клинтон

ВАШИНГТОН, 2. априла (Танјуг) — Амерички предсједник Бил Клинтон изразио је данас наду да ће се преображај руског друштва одвијати мирним путем захваљујући „дисциплини руске армије" и „великом, миљубивом бићу руске културе и традиције". Он је изнио увјерење да ће „антидемократске и демагошке" снаге у Русији бити на крају поражене и означио предсједника Јељцина као симбол који најбоље оличава руски пут према демократији и слободном тржишту.

Клинтон је у Анаполису у држави Мериленд пред представницима друштва америчких издавача готовоцио говор посвећио односима са Русијом. Упућујући директан позив Американцима да подрже Јељцина у сукобу са опозиционим снагама, предсједник Клинтон је изјавио да је успјех руске обнове од преворазредног значаја за САД наводећи за то четири разлога. **Успјех реформских снага пружа, како је рекао, историјску шансу за безбједност САД-а. „Ако руска реформа доживи пораз, ако се преокрене у дезитенграцију и хаос, свијет неће моћи да спријечи ширење феномена Југославије у тако великој земљи каква је Русија"**, рекао је Клинтон, напомињући да је друга предност успјеха руске реформе довршавање процеса претварања од некадашњег противника у савезника.

По Клинтону, трећа добробит од успјеха руских реформи је у томе што се сада Америци пружа прилика да мање инвестира у наоружање. „Ако би се Русија вратила империјализму, или потонула у хаос, били бисмо присиљени да ревидирамо све наше планове штедње на војном плану", рекао је он.

Амерички предсједник, коначно, сматра да Јељцинова реформа пружа историјску шансу америчкој привреди да инвестира и тргује са потенцијално богатим партнером и тржиштем од сто педесет милиона људи.

Клинтон је одлучио да говори о односима са Русијом само два дана пред сусрет са предсједником Јељцином у Ванкуверу (Канада) не откривајући детаљније то, што ће садржати пакет помоћи који Клинтон намјерава да изнесе! Амерички предсједник је рекао да дио пакета садржи помоћ која мора краткорочно и непосредно да дјелује на руског човјека како би осјетио да „жртвовање за економски преображај има и предности". Клинтон је ту споменуо инвестирање у малу привреду и у програме који неће бити концентрисани на Москву него на удаљене крајеве Русије. „Руски грађанин мора да осјети да

његове садашње невоље нису посљедица демократије и капитализма, него диктатуре и комунизма", рекао је он.

Опредјељујући се за пуну подршку Јељцину у сукобу са опозицијом, Клинтон је нагласио да руски предсједник и реформисти тренутно изводе три револуције одједном: преображај земље од тоталитаризма ка демократији, од дириговане економије ка тржишној и од империје у слободну, модерну државу.

Обраћајући се директно Русима, Клинтон је рекао: „Сада, када градите велико сутра ваше земље, у име Американаца поручујем да смо уз вас. Кључ наше заједничке будућности није у оживљавању прошлости, него у храбрости да чинимо промјене".

ЕКХАРД: ВЕНС СЕ НЕ ПОВЛАЧИ ИЗ ПОЛИТИЧКИХ РАЗЛОГА

ОДЛАЗАК НА „ДРУГЕ" ДУЖНОСТИ

ЊУЈОРК, 2. априла (Танјуг) — Представник копредсједника Женевске конференције Фред Екхард потврдио је да Сајрус Венс напушта тај положај али је одбио да Венсову одлуку повеже с било каквим политичким разлозима.

„Венс сматра да је учинио оно што је било до њега и да је сада ствар у рукама држава и Савјета безбједности", рекао је Екхард.

Поводом вијести о Венсовом повлачењу, у УН круже гласови да се разлози можда налазе у устезању Вашингтона да пружи безрезервну подршку приједлозима Венса и Овена.

Екхард је подсјетио да је Венс, примивши од Бутроса Галија тај задатак, рекао генералном секретару ОУН да ће се потпуно посветити југословенској кризи али да се због разних других дужности не може на то обавезати унедоглед.

Венс (76), је сувласник угледне њујоршке адвокатске фирме и члан директорских одбора неколико добротворних, непрофитних организација.

Екхард је рекао да иза Венсове одлуке о повлачењу не стоје никакви здравствени разлози.

ВЕНС НАПУСТИО МЈЕСТО КОПРЕДСЈЕДНИКА

ЈУГОСЛАВИЈА НАЈТЕЖИ ЗАДАТАК

УЈЕДИЊЕНЕ НАЦИЈЕ, 2. априла - Најтежи задатак бившег америчког државног секретара Сајруса Венса, по његовим сопственим ријечима, био је рад на окончању борби у бившој Југославији, јавља Ројтер.

Потврђујући да напушта положај копредсједника Женевске конференције, Венс је јуче у Њујорку рекао: „Мислим да је то вјероватно најтежи задатак који сам икад имао".

„Дошао сам до закључка да је дошло вријеме да напустим тај положај", изјавио је Венс.

НАЦРТ РЕЗОЛУЦИЈЕ УН

МАЊЕ ОБАВЕЗУЈУЋИ

ЊУЈОРК, 2. априла (Танјуг) — Америчко-европско разликовање у подршци мировном плану за БиХ је штетно јер охрабрује Србе да не потпишу тај план - изјавио је јуче представник копредсједника Женевске конференције Фред Екхарт.

Екхарт је то рекао одговарајући на питање како Венс и Овен тумаче чињеницу да је подршка њиховом плану у најновијем нацрту Резолуције мање обавезујућа него што је то била у претходним текстовима.

Нови Нацрт резолуције ограничава се на изјаву да Савјет безбједности „похваљује" план Венса и Овена. Ранији нацрт садржавао је изјаву да га Савјет безбједности „одобрава". Формулација је преиначена пошто су Американци одбили захтјев европских аутора нацрта да тај орган ОУН „подржи" план.

Упитан зна ли разлоге америчком противљењу да се план подржи, представник копредсједника је одвратио да није сигуран, будући да се наводе различити разлози.

Копредсједници Женевске конференције жељели би да се нова резолуција, којом би босански Срби били позвани да потпишу документе плана, а Београду појачане санкције, усвоји у петак или суботу. Њихов представник, међутим, рекао је да није сигурно да је то изводљиво, будући да је ријеч о сложеној, „омнибус" резолуцији у дипломатском жаргону.

ЗАСЈЕДАЊЕ САВЈЕТА БЕЗБЈЕДНОСТИ У ПЕТАК

ПОДРШКА МИРУ ИЗАЗИВА НЕСУГЛАСИЦЕ

ЊУЈОРК, 2. априла (Танјуг) — Савјет безбједности је за сљедећи петак заказао вијећање иза затворених врата о нацрту Резолуције којом се од босанских Срба тражи да потпишу мировни план за БиХ, а Београду пријети санкцијама ако то они не учине.

Та изузетно обимна „омнибус" резолуција већ данима је предмет вијећања између предлагача и појединих земаља или група земаља из састава Савјета безбједности.

Генерални секретар ОУН **Бутрос Гали** је у свом најновијем извјештају сугерисао Савјету безбједности да пружи „безрезервну подршку" мировним приједлозима копредсједника међународне конференције о бившој Југославији. Донекле неочекивано, међутим, јачина те подршке постала је камен спотицања између европских предлагача Резолуције и Американаца.

Будући да саопштењу о сазивању Савјета безбједности на консултације није додата уобичајена најава да би након тога могла бити заказана и формална сједница, у сједишту ОУН се не очекује да ће Резолуција бити усвајана већ у петак.

ГРАЧЕВ: РУСИЈА НЕЋЕ СЛАТИ ДОДАТНЕ ТРУПЕ У БОСНУ

НЕЋЕ ДРУГИ АВГАНИСТАН

МОСКВА, 2. априла - Руски министар одбране **Павел Грачев** одбацио је јуче приједлог Уједињених нација да Русија пошаље додатне трупе за очување мира у Босни и Херцеговини и укључи се у контролу поштовања забране летова над БиХ, јавља Ројтер позивајући се на руску агенцију ИТАР—ТАС.

„Грачев је рекао да Русија неће учествовати у таквој акцији јер јој није потребан други Авганистан", наводи ИТАР—ТАС ријечи министра одбране.

Грачев је, према руској агенцији, рекао да план Уједињених нација захтијева више рада и озбиљне анализе о могућим посљедицама.

Око 1.000 руских војника налази се у Хрватској у мировним снагама Уједињених нација.

КРИСТОФЕР О ЕМБАРГУ НА ОРУЖЈЕ

СЛУШАЋЕ УЈЕДИЊЕНЕ НАЦИЈЕ

● Одговарајући на питања конгресмена у поткомитету за буџет Представничког дома, Кристофер је поновио ранији став администрације да би амерички одговор могао бити „веома озбиљан" уколико би Србија „прешла линију" на Косову и у Македонији

ВАШИНГТОН, 2. априла (Танјуг) — Ако босански Срби ускоро не буду пристали на мировни план, САД ће се консултовати са савезницима око укидања ембарга на увоз оружја у Босну, изјавио је амерички државни секретар Ворен Кристофер.

Одговарајући на питања конгресмена у поткомитету за буџет Представничког дома, Кристофер је поновио ранији став администрације да би амерички одговор могао бити „веома озбиљан" уколико би Србија „прешла линију" на Косову и у Македонији.

„Када је ова администрација преузла власт, ситуација у Босни се већ била погоршала до тачке када је било немогуће спријечити ово што се сада дешава. Али, што се тиче Македоније и Косова, ту имамо ситуацију када још нема инвазије, па постоји и шанса да је спријечимо", рекао је Кристофер.

Кристофер је рекао и да се Македонија и Грчка налазе веома близу рјешења спорног питања назива македонске државе.

На поновљено питање једног конгресмена о томе да ли постоји могућност да САД унипатерално одлуче о укидању ембарга на оружје Босни, државни секретар је одговорио да треба узети у обзир да би то било „непослушност" према одлуци Уједињених нација што би, осим тога, довело у питање достављање хуманитарне помоћи, односно да ли би укидање ембарга довело до смањења или повећања људских жртава.

САВЕЗНА СКУПШТИНА САВЕЗНЕ РЕПУБЛИКЕ ЈУГОСЛАВИЈЕ

ПОЗИВ ИНДИЈСКИМ ПАРЛАМЕНТАРЦИМА

БЕОГРАД, 2. априла (Танјуг) — Предсједник Вијећа грађана професор др **Радоман Божовић** и предсједник Вијећа република професор др **Милош Радуловић**, у име Савезне скупштине, упутили су позив његовој ексцеленцији господину Шиврагу Патилу, предсједнику Парламента Републике Индије, да делегација индијског Парламента посјети СР Југославију.

У позиву се истиче жеља да се, полазећи од традиционално добрих и пријатељских односа, као и од дугогодишње сарадње парламената Југославије и Индије, одржи континуитет сарадње двију земаља. Такође се изражава жеља да се делегација индијског Парламента детаљније упозна са свим аспектима кризе на простору бивше Југославије, као и са напорима које СР Југославија улаже за њено миљубиво, трајно и праведно рјешење.

Кошарка

НАКОН ОДЛУКЕ СПОНЗОРА ИЗ ШИДА ДА СМИЈЕНИ ТРЕНЕРА СИМОВИЋА

ПРОДАЈУ ОНО ШТО НИЈЕ ЊИХОВО!

• Очигледно је да су дјевојке из Младог Крајишника заборавиле на част и понос и да свом граду враћају на мизеран и нељудски начин, мада су и саме свјесне да без помоћи града никад не би биле у високом спортском друштву - истиче Ненад Стевандић, члан Предсједништва • Наше кошаркашице су вукле једностране потезе, игнорисале су одлуке Предсједништва, које их је довело у Шид, а прихватале сугестије и одлуке спонзора, због чега сам одлучно да се повучем из Предсједништва - ријечи су Предрага Шпирића

Мирјана Јовановић нови тренер, али и камен смутње у бањолучком Предсједништву

БАЊА ЛУКА — Страсти се у Шиду, поготово у мотелу „Липовача", не смирују. Тренер Младог Крајишника Слободан Симовић смијењен је и отјеран у Бању Луку. На његово мјесто, декретом спонзора, постављена је Мирјана Јовановић, дјевојка која је у Клуб дошла након неуспјелог ангажмана у иностранству. У бањолучком дијелу Предсједништва жучно су реаговали на овакве поступке и спонзоре и самих играчица. У Редакцију листа стигла су двојица чланова Предсједништва, **Ненад Стевандић и Предраг Шпирић.**

— У најмању руку је дрско да саме кошаркашице тако јефтино продају оно што није њихово - прича Ненад Стевандић, иначе и старјешина Соколског друштва Бања Лука. — Њима је то у суштини најлакше рјешење јер оне у кошарци виде само игру, приватни живот и дио материјалне користи. За све нас, који смо помагали клуб, било је то нешто више: понос и част да из вихора рата изњедримо још једну првољигашку екипу. Очигледно да су дјевојке заборавиле на част и понос. Овом граду оне враћају на тако мизеран и нељудски начин како су и саме свјесне да без помоћи града никад не би биле у високом спортском друштву.

По ријечима Стевандића, разумљиво је да поједини колективи и средине у Србији покушавају врло јефтино да купе првољигашке екипе, али не може да се разумије да на тако нешто пристају само кошаркашице, и то на продају по веома ниским цијенама.

- Не желим да апелујем на њихов понос и морал - наставља Стевандић. - Оне ће међу собом разговарати и надам се да ће се са Управом у Бањој Луци договорити. Помоћ коју сам пружао Младом Крајишнику не желим ничим да наплатим. То шта сам радио, радио сам са задовољством. Не желим да говорим ни о санкцијама и казнама. То је питање које ће расправити управни органи, а моја размишљања су само резултат морала и поштења.

Предраг Шпирић наводи да је учествовао у раду клуба у моментима када је он, због специфичних околности, био у распаду. Временом је чак преузео све ингеренције руководства и то због одсуства предсједника **Пене Црномарковић.** По њему, све припреме за учешће у Првој лиги текле су без проблема, а огроман допринос томе дао је и сам тренер Слободан Симовић. Но, након утакмице са Дивом дошло је до несугласица на релацији тренер - спонзор.

— Чињећи велики допринос тренера према клубу и у крајњем случају његов професионални статус, стали смо на његову страну, надајући се да ће се неспоразум изгладити компромисом - објашњава Шпирић. — Лично сам изгубио подршку играчица и мада сам раније са Стопајниковом, Вуковићевом, Јовановићевом имао редовне контакте, у овом случају ниједном нисам био консултован. Чак су вукле једностране потезе, ни сам не знам под чијим притиском. Игнорисале су тако одлуке Предсједништва, које их је довело у Шид, а прихватале сугестије, и на крају одлуке, спонзора. Ситуација је достигла кулминацију постављањем Мирјане Јовановић на мјесто тренера, а да ни ја, а ни било ко други из Предсједништва није имао појма. Због свега тога, а и уплитања дијела руководства кошаркаша Борца, чија ми улога, такође, није јасна, донио сам одлуку да се дефинитивно повучем из рада Предсједништва.

Шпирић је, такође, истакао да је писање о дјеловању судије Марка Субашића из Новог Сада настало на основу „непостојећих чињеница", па је то произвело врло негативне ефекте. По њему, судија Субашић је током цијеле лиге имао врло коректан и високопрофесионалан однос, који он изузетно цијени.

Спонзор је тако своје одрадио. Учинио је шта је и наумио. На другој страни, изгледа, остварио је много повољније ефекте. Јер, натјерао је и поједине чланове Предсједништва из Бање Луке да се повуку и „без борбе" предају клуб „аждаји" званој Месна индустрија Шид. Тако ће „врлом спонзору" бити много лакше да оконча посао око потпуног преузимања Младог Крајишника у власништво.

И грунтовно и катастарски, како би се рекло!

Само су, изгледа, заборавили да ће, ако нико други, морати да реагује Савез спортова Бање Луке и надлежни људи Министарства за спорт Републике Српске. Ко је луд да допусти да тако јефтино и на десперадоски начин изгуби једног првољигаша и цијелу екипу, у којег је годинама улагано, за кога се толико средстава издвајало, који је стварао пуних 30 година.

Момо ЈОКСИМОВИЋ

ПРВА САВЕЗНА ЛИГА — ЖЕНЕ

КОНАЦ ДЈЕЛО КРАСИ

М. КРАЈИШКИ СРЕМ — СУТЈЕСКА 88:73 (31:37)

ДВОРАНА: „Младост"; гледалаца: 500; судије: Тодоров (Србобран) и Миљуш (Панчево).

МЛАДИ КРАЈИШНИК СРЕМ: Бабић, Мушић 12, Митровић, Стопајник 14, Перић, Кос, Вилипић 25, Вуковић 31, Босничић 6.

СУТЈЕСКА: Красић, Штијанић, Бендеровић, Костић 9, Ђого 28, Тодоровић 2, Злопаша, Качуковић 12, Попивода 17, Томашевић, Докић 3.

ШИД — У заосталој утакмици 5. кола „бијеле" лиге кошаркашице Младог Крајишника, према очекивању, забиљежиле су побједу против Сутјеске из Никшића. „Малене" су оправдале улогу фаворита бољом игром у другом полувремену када су надиграле противника и успјешно стигле до циља.

Наиме, Бањолучанке су меч започеле самоувјерено и опуштено, мислећи ваљда да ће побједа доћи сама од себе. Истина, и са таквим приступом игри „малене" су већим дијелом првог полувремена биле у вођству, али је предност била скромна и лако достижна. Упорне Никшићанке биле су стално за петама, пријетећи преокретом резултата. То се остварило у финишу првог дијела утакмице када су се заредале грешке домаћина, па су госпође на одмор отишле са шест поена предности.

У наставку меча на терену је била потпуно другачија слика: „малене" су заиграле ангажованије, борбеније и организованије и таква игра је убрзо дала одговарајуће резултате. Већ у 23. минути бањолучке кошаркашице су поново прешле у вођство - 41:40 и до краја утакмице више нису дозвољавале никакво изненађење. Играјући много боље од противника, Млади Крајишник је вођство стално увећавао, да би средином наставка практично све било одлучено: предност домаћина попела се на 16 поена разлике!

Задовољне високим вођством и обезбиједеном побједом, а чувајући снаге за наредни меч са истим противником (одигран синоћ), тренер домаћина **Мирјана Јовановић** указала је повјерење свим играчицама које су биле у саставу. Међутим, то није пореметило однос снага на терену, па су „малене" сигурном игром без проблема стигле до успјешног завршетка меча.

Треба похвалити добру и ангажовану игру „малених" у другом полувремену, а од појединаца **истаћи Александру Мушић, Санду Вуковић и Далиборку Вилипић.**

Е. ГАЛИЈАШ

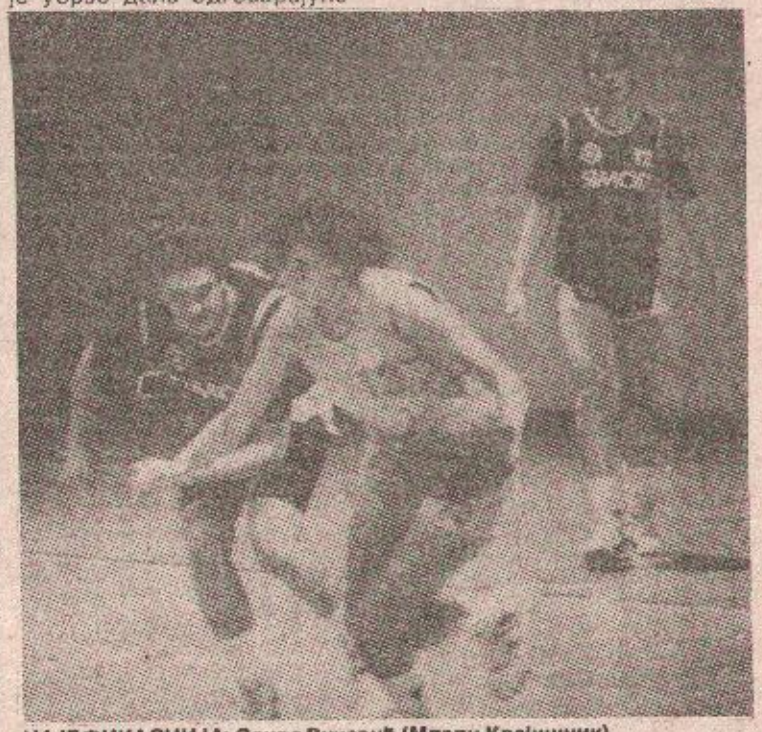

НАЈЕФИКАСНИЈА: Санда Вуковић (Млади Крајишник)

Тенис

ТЕНИСКИ ТУРНИР НА МАЛТИ

ЈЕЧМЕНИЦА У ПОЛУФИНАЛУ

НОВИ САД — Млада тенисерка новосадске Војводине, 14-годишња Татјана Јечменица, начинила је подвиг на Малти у свом првом професионалном турниру.

Јечменица се пласирала у полуфинале иако је стартовала са чак три меча у квалификацијама. До сада је постигла шест побједа - три у квалификацијама и три на главном турниру. У полуфиналу се пласирала побједом над Енглескињом Хамфирс Денис, која је била други носилац турнира, савладавши је са 7:6, 6:4.

Јечменица у полуфиналу игра се са побједницом меча Шнајдер (Њемачка) - Шефилд (Бразил). Турнир на Малти под називом „Сателит", игра се за фонд награда од 10.000 долара.

БОРАЦ—БОРОВИЦА ВЕЧЕРАС ДОМАЋИН БУДУЋНОСТИ

И ТРЕЋА У НИЗУ?

• Послије двије узастопне побједе кошаркаши Борац-Боровице очекују наставак серије • Против Будућности без Вујаковића и Чампаре

БАЊА ЛУКА — Двије узастопне побједе кошаркаша Борац-Боровице, против Бобаника и Ловћена, из темеља су промијениле атмосферу у табору бањолучког ЈУБА—лигаша. С много више оптимизма и самопоуздања очекују се наредни противници, а на тренинзима је пуна мобилност и ангажованост сваког играча.

- Тешко је ријечима пренијети наше задовољство што смо у континуитету забиљежили побједе и на тај начин показали себи, али и другима да имамо квалитете за елитно такмичење. Међутим, пратили су нас многи малери, спортска срећа нам је потпуно окренула леђа и требало је времена да све те тешкоће савладамо. Морам посебно истаћи: посљедње двије побједе су и велика обавеза, јер све то морамо потврдити побједом против Будућности. Евентуални неуспјех покварио би све наше планове - говори **Драган Вуковић,** капитен Борац-Боровице.

Из тих разлога вечерашњи (субота) меч са Будућности очекује се са притајеним оптимизмом, уз луни опрез.

- Ниједна екипа не може мирно очекивати меч са кошаркашима из Подгорице. Будућност је неугодан противник, непредвидив и спреман за изненађење. Нашем противнику су бодови и те како потребни и сигурно је да ће у овом мечу покушати ријешити све дилеме. Међутим, имамо велике шансе да избјегнемо посљедње мјесто на табели и такву прилику не смијемо пропустити. Увјерен сам да ћемо на крају озарена лица напустити терен у Руми - каже **Драган Вуковић.**

Из састава Борац-Боровице и овога пута ће изостати **Дарослав Вујаковић и Милан Чампара,** који су повријеђени, а то ће у сваком случају бити хендикеп за домаћина.

Меч између Борац-Боровице и Будућности игра се у СПЦ „Рума" од 18.30 часова.

Е.Г.

Одбојка

ОДБОЈКАШКИ САВЕЗ ЈУГОСЛАВИЈЕ ПРИХВАТИО ИНИЦИЈАТИВУ ОДБОЈКАШКИХ РАДНИКА РЕПУБЛИКЕ СРПСКЕ

СУСРЕТ РЕПРЕЗЕНТАЦИЈА У МАЈУ!

БЕОГРАД - На сједници Одбојкашког савеза Југославије, одржаној у Београду, прихваћена је иницијатива одбојкашких радника Републике Српске, односно новоформираног Одбојкашког савеза Републике Српске, да се у најскорије вријеме одигра ревијални меч двију репрезентација. Крајем априла или почетком маја одмјериле би снаге репрезентације Југославије и Републике Српске, а за сада се још увијек није дефинисало мјесто одигравања.

- Одушевљени смо вијешћу да су људи из Одбојкашког савеза Југославије прихватили нашу иницијативу - прича Душко Овука, члан Управног одбора Одбојкашког савеза Републике Српске и један од наших најпознатијих и најпризнатијих одбојкашких тренера. Термин одигравања меча двију репрезентација није могао да се дефинише. Наиме, чека се одлука да ли ће нашим спортистима бити дозвољено да учествују на Медитеранским играма. Лично мислим да су мале шансе да се скине, макар и спортски ембарго са Југославије, па ћемо сусрет вјероватно играти почетком маја. До тада остаје нам да се добро припремимо, одаберемо најбоље играче и ступимо у контакт са нашим одбојкашима који играју у иностранству. Ту, прије свих, мислим на Чулића, Ивановића, као и браћу Вељка и Ђуру Башића.

Занимљиво је истаћи да су сједници Одбојкашког савеза Југославије у Београду присуствовали **Слободан Куштриновић**, предсједник и **Милан Опачић**, секретар Одбојкашког савеза Републике Српске. Мада још није дефинитивно одлучено претпоставља се да ће дужност селектора најбоље репрезентације Републике Српске обављати познати одбојкашки радник **Радивоје Милошевић** из Модрича.

М.Ј.

Рукомет

ОСМИНА КУПА ЈУГОСЛАВИЈЕ

СИНТЕЛОН ИДЕ ДАЉЕ

СИНТЕЛОН — БОРАЦ 20:19 (10:9)

ДВОРАНА: „Тиквара"; ГЛЕДАЛАЦА: 700; СУДИЈЕ: Микић (Земун) и Лакић (Нови Сад); СЕДМЕРЦИ: Синтелон 4(3), Борац 2(1); ИСКЉУЧЕЊА: Синтелон 4 минуте, Борац 16 минута.

СИНТЕЛОН: Марковић, Ђурковић 8(3), Перлета, Јовановић, Петљански, Миљковић 3, Симеуновић 3, Крунић, Аћимов 5, Будиша 1, Кнежевић.

БОРАЦ: Мулабдић, Домић 2, Кнежевић 2, Голић, Врањеш 3, Станисављевић 1, Галић 2, Шпирић, Маринковић 3, Вуњак 3, Максић 3(1), Дојчиновић.

БАЧКА ПАЛАНКА — Рукометаши бањолучког Борца нису успјели да, истина као гости, савладају друголигаша Синтелона из Бачке Паланке.

Уочи утакмице из табора Бањолучана су обећавали да ће њихов квалитет доћи до изражаја, да је Синтелон екипа скромних могућности, да су сигурни у своју побједу, али, опет, све је остало само на обећањима.

Од првог минута домаћини су заиграли оштро, не дозвољавајући свој фаворизованом госту да дође до изражаја и пласира се у наредно коло. Синтелон је тако још једном доказао да фаворити постоје само на папиру.

Рукометашима Борца не преостаје ништа друго него да жале за пропуштеним, јер имали су шансу да се пласирају у четвртфинале Купа Југославије, но то нису искористили.

Многи љубитељи рукомета сада постављају питање: да ли је одлука да се Паланчанима изађе у сусрет када је у питању било мјесто одигравања утакмице била на мјесту? Не би ли рукометашима било лакше да су играли на свом терену пред својим навијачима. Зар предност домаћег терена не игра велику улогу?

НИШТА ОД КУПА: Горан Маринковић

Но, шта је било, било је. Ваља се сада окренути мечевима који Бањолучане очекују од 1. маја. Ако ништа друго рукометаши ће сада имати много више времена да „исправљају криве Дрине", да се на најбољи могући начин припреме за одлучујуће битке, како би се и догодине надметали у Првој савезној лиги.

Т. ПАПИЋ

Тенис

КУРИЈЕР У ПОЛУФИНАЛУ

• У мечевима за улазак у финале снаге ће одмјерити: Куријер - Мансдорф, односно Ченг - Симиан

ОСАКА - У полуфинале међународног тениског турнира у Осаки, који се игра за наградни фонд од 600.000 долара, пласирали су се Американци **Џим Куријер и Мајкл Ченг, Француз Стефан Симиани Израелац Амос Мансдорф.**

За разлику од Чанга, који је морао да „одради" три сета против Канађанина Грега Руседског, први фаворит турнира Џим Куријер све је завршио за само 70 минута.

У полуфиналу Куријеће се састати са Мансдорфом који је одиграо само три гема против Американца Џима Греба, јер је овај предао меч због повреде. Други полуфинални пар сачињаваће Чанг и Симиан.

Резултати четвртфинала:

(1) Куријер (САД) - Рао (Француска) 6:4, 6:3, (2) Чанг (САД) - Руседски (Канада) 6:2, 4:6, 7:6 (7:1), Симиан (Француска) - Матсуока (Јапан) - 6:1, 6:2, (5) Мансдорф (Израел) - Греб (САД) - 3:0, предаја.

ИЗ СРПСКОГ КЛУБА „ЈУБИЛЕЈ" ИЗ КОРНВЕСТХАЈМА СТИГЛА ХУМАНИТАРНА ПОМОЋ

МАЛИ КЛУБ ВЕЛИКОГ СРЦА

• Приход са забаве „Српско вече", у износу од 2.900 ДМ, овај клуб упутио општини Србац у виду хуманитарне помоћи

СРБАЦ - Фудбалски клуб „Јубилеј" из њемачког мјеста Корнвестхајма, који већ годину дана носи ново име Српски клуб „Јубилеј" у вријеме када се расформирало око педесетак југословенских клубова успио је да се одржи и да несметано ради. Такмичи се у „међуопштинској „Б" лиги под покровитељством покрајине „Баден-Виртемберг", а својим дјеловањем и успјесима на најбољи начин пропагира српство и југословенство.

- Поред спортске активности овај Српски клуб са својих седамдесет чланова редовно учествује у хуманитарним акцијама помоћи српском народу на подручјима угроженим ратом. Тако смо недавно организовали забаву „Српско вече" и приход од 2.900 ДМ упутили општини Србац. Нагласио бих да сам ја једини члан овог клуба из српске општине - каже Небојша Остојић, предсједник Српског клуба „Јубилеј" иначе родом из Дугог Поља.

Он истиче да ће овај мали клуб великог српског срца и даље наставити своју хуманитарну мисију пружања материјалне и друге помоћи српском народу у нади да ће српски народ, и поред притиска цијелог свијета, доказати своје право и створити себи државу какву заслужује.

С.К.

ЈУГОСЛОВЕНСКИ СПОРТИСТИ ПОКУШАВАЈУ ДА НЕ БУДУ СРЕДСТВО ЗА МАНИПУЛИСАЊЕ

ОБЕЋАЈУ ПА ПОРЕКНУ

Спорт је постао заробљеник свјетске глобалне политике и та чињеница се свакодневно потврђује. Ипак, спортисти и спортске организације покушавају на све начине да нешто промијене. Швајцарска карате-федерација је позвала и Југославе да учествују на међународном карате-турниру, који ће се одржати 4. априла у Женеви. Контакт је успостављен, договор постигнут.

Али све је било узалуд. Швајцарска амбасада се све вријеме служила - триковима. Непрестано је одуговлачила с издавањем обећаних виза, да би на крају саопштила да је дошло до неспоразума. Епилог свега: „плави" неће учествовати на поменутом турниру, јер како пише у објашњењу, локалне власти Женеве неће дозволити улазак у град овој репрезентацији.!?

Муке најбољих југословенских карате-репрезентативаца нису се окончале неодласком у Женеву. И Холанђани су, на свој највећи међународни турнир, позвали „плаве". Упутили су десетак позива и обавјештења, иако у холандској амбасади у Београду тврде да о томе ништа не знају! Још једна прилика је прекривена велом тајни.

За разлику од Холанђана, Италијани су били јасни и гласни: Тениска федерација не жели југословенске јуниоре на предстојећим турнирима у Ђенови, Фиренци, Ареццу и Риму. Телекс ове садржине стигао је на адресу Тениског савеза Југославије. Тако је одлучио Савез Италије, позивајући се на резолуцију 757 Савјета безбједности.

Да „плаве" баш сви Италијани не одбацују, потврђује и позив из Трента на интернационални митинг у пливању. Јуче је селекција Југославије отпутовала преко Мађарске и Словеније за Италију јер „предусретљиви" Аустријанци нису хтјели да издају визе пливачима за пролаз кроз њихову земљу. „Плави" су без обзира на све проблеме, стигли на одредиште.

Г. СТАНАРЕВИЋ

МЕРИДИЈАН

Телефони: 078
Централа: 12-184, 12-276
Директор: 12-281
Маркетинг: 12-296
Телефакс: 12-356

МЕЂУНАРОДНА ШПЕДИЦИЈА
ИЗВОЗ—УВОЗ
ТРГОВИНА
БАЊА ЛУКА

ПОСЛОВНИЦА БАЊА ЛУКА

Телефон: 078/44-297
Телефакс: 078/49-776

ENERGOPETROL
BANJA LUKA

ПРЕДУЗЕЋЕ ЗА ПРОМЕТ НАФТЕ И НАФТНИХ ДЕРИВАТА

Телефони:
централа: 12-960
директор: 12-972
комерцијала: 12-968
складиште: 31-147
факс: 12-994

АУТО ШКОЛА
ВОЈ
БАЊА ЛУКА
Тел. 078/60-688
Будући кандидати
У нашу школу можете се уписати доласком у просторије или телефоном. Обуку кредитирамо.
Дјеци погинулих бораца и свим борцима Републике Српске дајемо попуст. Теоретска настава почиње 27.4.1993. године у 11 и 15 сати.
Власник Јевто Станетић

Радио Бања Лука

ПРВИ ПРОГРАМ ЕМИТУЈЕ НА УКТ—ФРЕКВЕНЦИЈАМА 92,7, 93,5 и 95,9 МХз

Субота, 3. априла

5,55 - Најава програма
6,00 - Јутарњи дневник Радио-Београда (реемитовање)
6,45 - Са дежурних телефона
7,00 - ПОЉОПРИВРЕДНИЦИ, ДОБРО ЈУТРО
7,30 - Вијести
7,45 - Огласи и обавјештења
8,00 - Седам нота - сто дивота
8,30 - Вијести
9,00 - УВИЈЕК ОТВОРЕНО (ВИЈЕСТИ СВАКОГ САТА - НА ПОЛА САТА)
10,45 - Огласи и обавјештења
12,00 - ОМЛАДИНСКИ ПРОГРАМ (ВИЈЕСТИ СВАКОГ САТА — НА ПОЛА САТА)
17,00 - Хало, борци Републике Српске
18,00 - ОДЈАВА ПРВОГ ПРОГРАМА РАДИО—БАЊЕ ЛУКЕ
Од 18.00 до 24.00 Први програм Радио-Београда на УКТ - фреквенцији 92.7 МХЗ (сателитски)

ДРУГИ ПРОГРАМ РАДИО — БАЊЕ ЛУКЕ НА УКТ—ФРЕКВЕНЦИЈАМА 93,5 95,3 и 95,9 МХз

Субота, 3. априла

18,00 - НАЈАВА ДРУГОГ ПРОГРАМА
18,35 - ДЈЕЧИЈИ РАЗГОВОРНИК
19,40 - СУВИ ПЕЧАТ
20,00 - ВЕЧЕРЊИ РАЗГОВОРНИК — РАДИО — СПОМЕНАР
Домаћин у студију ЛАЗАР ПЕТКОВИЋ
23,00 - ОДЈАВА ДРУГОГ ПРОГРАМА

Босна - обућа
БАЊА ЛУКА
УДОБНА И КВАЛИТЕТНА ОБУЋА „БОСНА"
Тел. (078) 60-188; 60-808
Телефакс 23-504
Телекс 45-184

МЉЕКАРА

Бања
ТЕЧЕ PREMA VAMA

Ак Александар Комерц
КРАЉА ПЕТРА I КАРАЂОРЂЕВИЋА 57
078/11-467, БАЊА ЛУКА
ВЕЛЕПРОДАЈА
- фармерке „левис" и „дизел" у свим бојама
- мушка и женска трикотажа
ПОВОЉНО

НОВО У БАЊОЈ ЛУЦИ • НОВО У БАЊОЈ ЛУЦИ
ЗОРРО
МОДНА КОНФЕКЦИЈА БАЊА ЛУКА
Тел. 078/44-811 локал 289
НУДИ ВАМ
• готову женску конфекцију
• кројачке услуге за бутике и појединце и за све вас који желите да будете модерно, лијепо и практично обучени
• Одјените се у модерне прољетне дезене све пастелне боје, каро, црно
• шијемо у великим и малим серијама од властитих и ваших материјала
•ПОВОЉНО•
женски блејзери 40-50 ДМ
блузе 20 ДМ

»LA.IM.EX« п.о.
ПОЉОПРИВРЕДНА ПРОИЗВОДЊА И УСЛУГЕ ВЕЛЕТРГОВИНА ИМПОРТ—ЕКСПОРТ
НОВИ ГРАД
ДОБРИЛЕ ГРУБОР б.б.
ТЕЛЕФОН: 079/51-418, 52-007
ТЕЛЕФАКС: 079/51-418

Дана 4.4.1993. године навршава се 40 тужних дана од погибије нашег драгог колеге

ГОРАНА САВИЋА
из Јајца

Колектив ЦСБ Бања Лука и СЈБ Јајце

Дана 4.4.93. године навршава се 40 тужних дана од погибије нашег драгог сина, супруга и оца

ГОРАНА САВИЋА

Тога дана у 10 сати посјетићемо његову вјечну кућу на гробљу Волијак у Јајцу.
Ожалошћени: отац Јово, мајка Мара, супруга Вања и кћерка Јелена.

ТУЖНО СЈЕЋАЊЕ НА ВОЉЕНОГ

ГОРАНА САВИЋА

Од породице Бојат, Мареш, стричева и остале многобројне родбине
001

ЧУВАМО УСПОМЕНУ НА НАШУ ДРАГУ

МИЛЕНУ ЈАНКОВИЋ

3.4.1986 - 3.4.1993.
ЉЕНИ: САНДРА, ДАРИЈА и ЧЕДО
0011568

Дана 3.4.1993. године навршава се 40 тужних дана од смрти нашег драгог сина, супруга, оца, брата

МУХАМЕДА БРАЦЕ (АДЕМА) ДОЛИЋА

ОЖАЛОШЋЕНА ПОРОДИЦА
46075

Дана 3.4.1993. године навршавају се 3 године од смрти

БОСИЉКЕ МАЧКИЋ

Била си добра и племенита и као такву ће те вјечно памтити кћерка Весна, сестре Олга, Јованка и Мара, зет Мићо и унука Мишо
0011575

Тужно сјећање

ПАЈО ТЕШАНОВИЋ
4.10.1992.4.4.1993.

Твој племенити лик остаће у сјећању, сестре Ставе, мајке Госпаве, супруге, Мире, Душка, Душке
0011561

ДАНАС 3.4.1993. године навршава се шест мјесеци од смрти

САВЕ МАРКОВА СИМОВИЋА

Хвала ти за све што си учинио за нас.
Остајеш вјечно у нашим успоменама.
ЗАХВАЛНА ПОРОДИЦА
0011573

Дана 4.4.1993. године навршава се 40 тужних дана од смрти нашег драгог

МИЛАНА ТЕШАНОВИЋА

Тога дана у 11 часова посјетићемо његов гроб.
Вјечно ожалошћена породица
46074

Дана 4.4.1993. године навршава се 40 тужних дана од смрти наше драге супруге и мајке

МИРЕ (ТОДОРА) ГРУЈИЋ

Тог дана у 10 сати посјетићемо њену вјечну кућу и положити цвијеће на гробљу Дракулић, те позивамо родбину, комшије и пријатеље да нам се придруже.
Ожалошћени супруг и дјеца
0011567

Дана 4.4.1993. год. навршава се 40 дана од смрти нашег драгог сина, оца, брата, свекра, пунца, тетка и дједа

БОГДАНА (НЕНАДА) ДРЉАЧЕ

Обавјештаваемо све рођаке, пријатеље и познанике да ћемо 3.3.1993. год. у 11 часова посјетити Богданову вјечну кућу на гробљу „Борик".
Отишао си превише брзо, али ћеш живјети у нашим срцима бескрајно вољен и незаборављен.
С љубављу и поштовањем његоваћемо сјећање на тебе и твој племенити лик.
Само ми знамо колико нам је живот празан и колико смо изгубили твојим одласком.
Породица Дрљача
(0011570)

Дана 3.4.1993. године навршава се 51 година од смрти драгог

ДРАГАН

Дана 3.4.1993. године навршава се 6 тужних мјесеци од како је престало да куца племените срце нашег драгог

ЖЕЉКО УМИЋЕВИЋ

који су положили своје животе у 22. години за слободу отаџбине.
Иза њих су остали у болу и тузи да живе у Новом граду супруга и бака Љуба, снаха и мајка Нада, син и отац Драган, унука и сестра Љиља са породицом
011308-11309

ТУЖНО СЈЕЋАЊЕ НА ВОЉЕНУ СУПРУГУ И МАЈКУ

СТОЈАНКУ СЈЕНИЦА
22.3.1993 - 4.4.1993.

Нема Те међу нама, али твој свијетли лик ћемо вјечно памтити и носити у нашим срцима.
Супруг Миран, кћерка Мирела, син Синиша
0011542

МИРОСЛАВ (ДИМИТРИЈЕ) САВЈАК

7.4.1991 - 7.4.1993.
Сјећамо Те се са љубављу.
ПЕРСИДА, ДРАГУТИН и НАДЕЖДА
0011562

Дана 6. априла 1993. године навршава се тужна година дана од смрти нашег драгог

АНЂЕЛКА ВИШЕКРУНЕ

Дана 4.4.1993. године навршила, у 11 сати посјетићемо његову вјечну кућу на Новом гробљу и окитити цвијећем.
С љубављу и поштовањем успомену на Тебе чувају твоји најмилији
0011522

Дана 8.4.1993. године навршава се шест тужних мјесеци од смрти наше драге мајке, супруге, свекрве и баке

МИРЈАНЕ ЂАЈИЋ

Дана 4.4.1993. посјетићемо њену вјечну кућу на гробљу у Бајићима. Позивамо све рођаке, комшије и пријатеље да нам се придруже у нашем болу.
Ожалошћена породица: супруг, синови, кћери, зетови, снаха и унучад.
46097

ТУЖНО СЈЕЋАЊЕ НА

ГОРАНА КОСА

Од тетке Виде, тетка Михајла са породицом
0011577

Сјећање на вољену снаху

СТОЈАНКУ ЗРНИЋ

9.10.1992. - 9.4.1993.
С љубављу ДАНИЦА
0011583

ТУЖНО СЈЕЋАЊЕ НА НАШУ ДРАГУ

МИЛЕНУ ВУЈАСИН

5.4.1962 - 5.4.1993.

Твоји: супруг Милонко, синови Д[illegible], Драженко, Бранислав, кћерка Бранислава, м[illegible], снахе Сњежана, унука Милена, браћа, се[illegible]
0011559

мали огласи
11-948
Краља Алфонса XIII бр. 1.
радно вријеме
од 7 до 15 сати

АУТО-ШКОЛА „ЦЕНТАР"
тел. 31143

РАЗНО

Продајем сто, столице, фрижидер, кухињску витрину, тепих, дјечију фотељу 42-343 (ш0011568)

Видео-рикордер филипсов продајем, телефон 47-448 (ш0011566)

Издајем пословни простор продајем вартбург и уплату за југо 830-409 (ш0011556)

СТАНОВИ — ПОТРАЖЊА

Студенткиња Медицинског факултета тражи једнособан стан или гарсонијеру (намјештену), телефон 30-908 (ш0011558)

СТАНОВИ — ЗАМЈЕНА

Мијењам трособан стану Марибору за Бању Луку 9938/62-222499(ш11550)

Мијењам двособан стан на Старчевици у приземљу за исти или мањи, телефон 66-290 (ш0011576)

Луксузну кућу у центру Задра 100 метара стамбеног простора и 170 метара пословног простора мијењам за адекватно у Бањој Луци, телефон 078/54-584 (ш0011578)

Дана 4.4.1993. године навршава се 40 тужних дана од смрти нашег драгог сина

ЖАРКА МИХАЈЛОВИЋА

Не постоји ријеч којом се може изразити бол и туга. Вјечно ћеш живјети у срцима својих мајке Јеле, оца Ђуре, браће Дубравка и Рајка.

Тога дана посјетићемо његову вјечну кућу, позивамо све пријатеље и комшије да нам се придруже.

ТУЖНО СЈЕЋАЊЕ НА ДРАГОГ БРАТА

ЖАРКА

Од браће Дубравка и Рајка.

ТУЖНО СЈЕЋАЊЕ НА ДРАГОГ БРАТА

ЖАРКА

Од брата Дубравка са породицом.

46066

С болом у срцу јављамо родбини, пријатељима и комшијама да је 31.3.1993. године, у 40. години живота, након краће болести преминула наша драга

СТОЈАНКА ЕКИЋ (рођ. Грбић)

Сахрана ће се обавити 3.4.1993. године у 14,00 часова на породичном гробљу у Рекавицама.

Ожалошћени: мајка Савка, супруг Ахмет, брат Стојан, снаха Душанка, те остала ожалошћена родбина

46068

Посљедњи поздрав тетки

СТОЈАНКИ

Од Славише, Сање и Радована

Посљедњи поздрав сестри

СТОЈАНКИ

Од сестре Винке и зета Драге са породицом.

46069

Дана 3.4.1993. године навршава се 40 тужних дана од како нас је заувијек напустио наш вољени син

ЈАСИМИР КИКО МАЛЧИЋ

Тог дана у 11 сати посјетићемо његову вјечну кућу и положити увијеће на Новом гробљу.

Неутјешни мајка Милена и отац Ђурађ.

0011568

Тужно сјећање на вољеног брата

ЈАСИМИРА КИКУ МАЛЧИЋА

Остаћеш вјечно вољен у срцу свога брата Досимира, снахе Борке, братића Сање и Бориса

0011568

Тужно сјећање на

ЈАСИМИРА КИКУ МАЛЧИЋА

Ујак Драго, ујна Мира и дјеца Нико и Бојко

0011568

Тужно сјећање на унука

ЈАСИМИРА КИКУ МАЛЧИЋА

Бака Босиљка и дјед Никола

0011568

Тужно сјећање на драгог кума

ЈАСИМИРА КИКУ МАЛЧИЋА

Породица ДУЦАН

0011568

Тужно сјећање на драгог кума

ЈАСИМИРА КИКУ МАЛЧИЋА

Од кумова Рајке и Жељке

0011569

Тужно сјећање на драгог и ратног друга и пријатеља

ЈАСИМИРА КИКУ МАЛЧИЋА

Твоји тенкисти

0011561

Тужно сјећање на драгог пријатеља и кума

ЈАСИМИРА КИКУ МАЛЧИЋА

Од пријатеља и кума Жељке

0011569

ТУЖНО СЈЕЋАЊЕ НА ДРАГОГ ПРИЈАТЕЉА

ЈАСИМИРА КИКУ МАЛЧИЋА

Од пријатеља Добре

46070

ТУЖНО СЈЕЋАЊЕ НА ДРАГОГ ПРИЈАТЕЉА

ЈАСИМИРА КИКУ МАЛЧИЋА

Од пријатеља Брте

46070

ТУЖНО СЈЕЋАЊЕ НА ВОЉЕНОГ

ЖЕЉУ

Твој племенити лик увијек ће са осмијехом остаће у вјечној успомени

Милутин, Смиља, Јадранка, Весна, Миња и Саша

0011579

Дана 4.4.1993. године навршава се шест тужних мјесеци од смрти нашег драгог

ЖЕЉКА ГАШИЋА

Тог дана у 11 сати посјетићемо његову вјечну кућу и положити увијеће.

Позивамо родбину, комшије и пријатеље да нам се придруже.

Жељо, остаћеш вјечно са нама јер храбри, добри и вољени не умиру.

Ожалошћена мајка Дара, сестра Љиљана

0011561

Тужно сјећање на драгог супруга и оца

ЖЕЉКА ГАШИЋА

Твоја љубав према нама остаће вјечно.

Супруга Љиљана и син Ђорђе

0011561

Дане 4.4.1993. године навршава се 40 тужних дана од смрти нашег драгог

РАТОМИРА ДРАГОЉИЋА

Тог дана у 10 сати посјетићемо његову вјечну кућу и положити увијеће на гробљу Дојчиновићи-Бронзани Мајдан.

ОЖАЛОШЋЕНА ПОРОДИЦА

0011505

ТУЖНО СЈЕЋАЊЕ НА ЈЕДИНОГ СИНА

РАТОМИРА

Мајка Јованка

0011505

ТУЖНО СЈЕЋАЊЕ НА ДРАГОГ ОЦА

РАТОМИРА

С љубављу и тугом кћерка Јелена

0011505

ТУЖНО СЈЕЋАЊЕ НА ДРАГОГ ОЦА

РАТОМИРА

Твој племенити лик остаће вјечно у нашем сјећању.

Син Јово и снаха Добрила

0011505

ТУЖНО СЈЕЋАЊЕ НА ДРАГОГ ОЦА

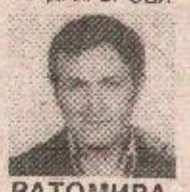

РАТОМИРА

Тешко је схватити да те нема више са нама.

Синови Давор и Далибор

0011505

ТУЖНО СЈЕЋАЊЕ НА

БАНЕТА

С љубављу породице Црномарковић и Прерадовић

0011590

ТУЖНО СЈЕЋАЊЕ НА ПРИЈАТЕЉА

БАНЕТА

КОЉА

0011590

Дана 3. априла 1993. године навршава се 6 мјесеци од погибије нашег вољеног брата, шурјака и ујака

ДАНЕ СТОЈАКОВИЋА

Прође, брате 180 дана, а у нашем срцу све је већа рана.

Пролазе тужни дани и дуге ноћи а ми живимо у нади да чеш нам однекуд доћи.

Твој ведри лик се неће избрисати из сјећања сестре Босе, зета Слободана, нећака Горана и нећакиње Гордане

0011591

Тужно сјећање на вољеног братића

ДАНУ СТОЈАКОВИЋА

Тетка Славица с породицом

0011572

Сјећање на драгог и вољеног брата

ДАНУ

Од брата Јована

0011572

Тужно сјећање на брата

ДАНУ

Вјечно ћеш живјети у нашим срцима.

Сестра Љиља с породицом и сестра Рада из Аустрије

0011572

Тужно сјећање на драгог

МИРОСЛАВА ДАДУ СТАНОЈЕВИЋА

С љубављу, болом и тугом породица Ивештанин и Рађен.

0011580

Тужно сјећање на драгог

МИРОСЛАВА ДАДУ СТАНОЈЕВИЋА

Породица РАКИЋ

0011580

Дана 4.4.1993. године навршава се 40 тужних дана од смрти нашег драгог супруга, оца, свекра и дједа

ДАНЕ (СТАНКА) ПОПОВИЋА

Тог дана у 10 часова посјетићемо његову вјечну кућу и положити увијеће на гробљу Ребровац.

Позивамо родбину, комшије и пријатеље да нам се придруже.

ОЖАЛОШЋЕНА ПОРОДИЦА

0011585

ТУЖНО СЈЕЋАЊЕ НА ОЦА

ДАНУ ПОПОВИЋА

С љубављу кћерка Перса, зет Рајко и унука Тијана

0011585

ТУЖНО СЈЕЋАЊЕ НА ОЦА

ДАНУ ПОПОВИЋА

Твој племенити лик остаће нам у вјечној успомени

Син Борислав, снаха Ана, унучад Биљана, Данијела и Данијел

0011585

ТУЖНО СЈЕЋАЊЕ НА

СЛОБОДАНА БОБАНА ПАУНОВИЋА

С љубављу Винко Ловрић, Слободанка и дјеца

0011592

ТУЖНО СЈЕЋАЊЕ НА

СЛОБОДАНА БОБАНА ПАУНОВИЋА

Тешко је схватити да те више нема.

Ловрић Бориславв, Јелисавка и Никола

0011592

ТУЖНО СЈЕЋАЊЕ НА

СЛОБОДАНА БОБАНА ПАУНОВИЋА

Ловрић Маринко, и Стоја са дјецом

011592

Дана 6.4.1993. године навршава се 6 тужних мјесеци од смрти нашег драгог

ДРАГОМИРА (ЉУБЕ) МАЛИНИЋА БЈЕЛОГ

У недјељу 4.4.1993. године у 11 часова обићи ћемо његову вјечну кућу, окитити је увијећем и залити сузама.

Вјечно ожалошћени његови отац Љубо, мајка Татјана, брат Миодраг, сестра Драгана, супруга Гордана, кћерка Ивана и син Игор.

0011584

Тужно сјећање на драгог супруга и оца

ДРАГОМИРА ГАГОГ МАЛИНИЋА

Драги тата, вјечно ћеш живјети у нашим срцима.

Твоја кћерка Ивана, син Игор и супруга Гордана

0011584

Тужно сјећање на нашег драгог

ДРАГОМИРА БЈЕЛОГ МАЛИНИЋА

Твој брат Зоран, снаха Ана и синовац Елдор

0011584

Дана 4.4.1993. године навршило се 6 тужних мјесеци од погибије нашег драгог тате и супруга

ЈОВЕ СТАНИВУКОВИЋА

Тога дана у 11 сати посјетићемо његов гроб, положити увијеће и запити сузама.

Вољени никада не умиру, они живе вјечно у срцима оних који их воле.

Ожалошћени син Драшко и Драженко и супруга Доста

Уједно захваљујемо његовим колегама и старјешинама који нас нису заборавили.

0011587

Тужно сјећање на нашег драгог

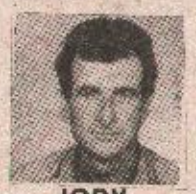

ЈОВУ СТАНИВУКОВИЋА

Твој племенити лик, твоја храброст и твоја доброта увијек ће остати у нашем сјећању.

Твој баџо Новак, свастика Гордана, Анитв и Горан

0011587

Дана 7.4.1993. године навршава се 40 тужних дана од када је погинуо храбро бранећи отаџбину наш син, супруг и отац

НЕДЕЉКО ЈЕРКОВИЋ

Дана 3.4.1993. године посјетићемо његову вјечну кућу на гробљу Борику у 11 сати, окитити је увијећем и залити горким сузама.

Ожалошћени: отац Богдан, супруга Љубица, син Богдан и кћерка Невена.

0011571

ТУЖНО СЈЕЋАЊЕ НА ДРАГОГ ЗЕТА

НЕДЕЉКА ЈЕРКОВИЋА

Од Триве, Мпаће са породицом

0011571

ТУЖНО СЈЕЋАЊЕ НА КОЛЕГУ

БРАНКА ПАЛАЧКОВИЋА

Увијек ћу се сјећати твог драгог и племенитог лика.

БОРО БАТАР с породицом

0011574

Дана 4.4.1993. године навршавају се двије године од смрти супруге и мајке

ЈОВАНКЕ КНЕЖЕВИЋ

Поносни смо што смо те имали, а тужни што смо те изгубили.

Супруг Блажо, кћерка Невена

0011582

Тужно сјећање на драгу мајку

ЈОВАНКУ КНЕЖЕВИЋ

Твоја кћерка Свјетлана, зет Драго и унук Александар

0011582

Сјећање на драгу мајку

ЈОВАНКУ КНЕЖЕВИЋ

Твоја кћерка Перунка и зет Жарко

0011582

ПОСЉЕДЊЕ ВИЈЕСТИ - ПОСЉЕДЊЕ ВИЈЕСТИ

ИЗ ПРЕС-ЦЕНТРА ПРВОГ КРАЈИШКОГ КОРПУСА

РАТНИ ДНЕВНИК

БАЊА ЛУКА

ПРИМИРЈЕ СЕ НЕ ПОШТУЈЕ

Како саопштава Информативна служба Првог крајишког корпуса договорено примирје се не поштује на свим ратиштима.

На линијама одбране Добоја, положаји јединица Војске гађани су из противавионског митраљеза типа „браунинг" из рејона Каруше, док се из Гргића гађало по рејону Станова из лаких ракетних лансера калибра 128 мм те из минобацача 82 мм. Такође, на овом дијелу ратишта врло активни су били снајперисти који су гађали по рејону Путникова брда.

На маглајском дијелу ратишта муслиманске снаге су отварале ватру по рејонима Придјела и Шеварлија, а у рејону Плане је дејствовао противавионски топ.

На теслићком фронту, муслиманске снаге су нападале из рејона Осоја, Бадња, Стражбе, Превиле и Рудина.

На градачачком фронту, муслиманско оружје није ћутало. Најжешћи напади су били у рејонима села Кикићи, Пожарике и Беговом брду.

На доњовакуфском ратишту дан је протицао релативно мирно уз повремене нападе непријатеља из рејона Дрветина и Чехајићи.

На посавском фронту углавном је било мирно уз изузетак рејона Поребрице који је нападан из правца Вучковаца и Церика те рејона села Лазева који је гранатиран.

БАЊА ЛУКА

НОВИ БРОЈ „КРАЈИШКОГ ВОЈНИКА"

У продаји се налази нови број листа Првог крајишког корпуса КРАЈИШКИ ВОЈНИК. Поред низа занимљивих тема, како са ратишта, тако и уопште из подручја војничког живота, у листу се могу прочитати коментар под насловом „Непристајање на пораз", затим интервју са потпуковником Милорадом Савићем, те теме новчаних принадлежности бораца, преглед из стране штампе и низ других занимљивости.

РЕАГОВАЊЕ ДРЖАВНОГ КОМИТЕТА РСК ЗА ОДНОСЕ СА УНПРОФОРОМ

ОГОРЧЕЊЕ ЗБОГ КРШЕЊА ВЕНСОВОГ ПЛАНА

КНИН, 2. априла (Танјуг) — Поводом изгласавања Резолуције 815 Савјета безбједности, којим се Република Српска Крајина дефинише као интегрални дио Републике Хрватске, данас је реаговао и државни комитет РСК за односе са УНПРОФОРОМ.

У писму, које је упутио генералном секретару Уједињених нација Бутросу Галију, Комитет изражава огорчење због „грубог и до сада најдрастичнијег кршења основних одредби Венсовог плана и то од оних који су најодговорнији за његово досљедно спровођење — УН".

Дефинисање Крајине као интегралног дијела Републике Хрватске представља прејудицирање политичког рјешења у крајинско-хрватском спору и рату, што потпуно негира Венсов план, односно Резолуцију 743 Савјета безбједности, истиче се у писму.

Тим документом, подсјећа Комитет Галија, утврђено је „да о српско-хрватском спору на просторима бивше Хрватске и бивше Југославије неће бити политичког прејудицирања рјешења".

Резолуцију Комитет види као притисак на РСК, а због посљедица које би могла произвести тражи њено преиспитивање, истичући да се РСК залаже за досљедно спровођење Венсовог плана и елиминисање свих одредби каснијих резолуција које су у супротности с њим.

НАУЧНИ СКУП У ПЕТРОВЦУ

О УЗРОЦИМА НИСКОГ НАТАЛИТЕТА

ПЕТРОВАЦ, 2. априла — У Петровцу је данас почео дводневни научни скуп о популационој политици и приједлогу мјера за унапређење. Овом скупу поред уваженог академика и професора Војина Шуловића присуствује још 20 научних радника из Српске Републике, Републике Српске Крајине и Савезне Државе Југославије који ће на овом скупу покушати образложити узроке ниског наталитета, код српског народа, а поготово у овим тешким ратним временима.

Скуп је, послије уобичајеног протоколарног церемонијала уз поздравне ријечи домаћина др Милана Видовића, предсједника СО господина Николе Кеџмана и бесједе Његовог просвештенства епископа бихаћко-петровачког **Хризостома**, у име Владе Републике Српске поздравио и министар здравља и социјалне политике **др Драган Калинић**. Уводно излагање дао је академик Шуловић који је, поред осталог, захвалио на избору модератора скупа, а у исти мах позвао љекаре Републике Српске да присуствују Конгресу љекара Србије који ће се одржати 28. јуна 1993. године. Скуп наставља са радом.

М.П.

У КРУПСКОЈ ОПШТИНИ ПОРОДИЦАМА ПОГИНУЛИХ И РАЊЕНИХ БОРАЦА

СВЕ ВЕЋА ПАЖЊА

КРУПА НА УНИ, 2. априла — Породицама погинулих и рањених бораца у крупској општини у посљедње вријеме поклања се све већа пажња. Тако на примјер, приватно предузеће Бријест је изразило спремност да двадесеторо дјеце погинулих бораца мјесечно обезбјеђује износом од најниже цијене рада у Републици Српској до краја овог рата. У друштвеним предузећима и установама већ је запослено десетак чланова породица погинулих бораца. Те и друге акције организује и реализира општинско удружење учесника овог рата. Према ријечима секретара удружења Бошка Качавенде Извршни одбор СО је донио одлуку да се свим породицама погинулих бораца за прољетну сјетву бесплатно обезбиједи нафта. Код команде 2. крајишког корпуса то удружење је покренуло иницијативу да се бесплатно нафта обезбиједи за прољетну сјетву и теже рањеним борцима.

У акцији помоћи породицама крупских бораца укључују се и сами Крупљани, али она пристиже и из других општина као што су, на примјер, у посљедњем случају — Лакташи.

П.Д.

У ХАШАНИМА КОД КРУПЕ НА УНИ

КРОВ НА ЊОПИЋЕВОЈ ШКОЛИ

КРУПА НА УНИ, 2. априла - Борци 11. крупске лаке пјешадијске бригаде завршили су радове на покривању дијела раније започете доградње зграде основне школе у селу Хашани под Грмечом код Крупе на Уни.

Наиме, годину и више дана прије избијања рата започети су радови на уређењу постојеће и проширењу зграде основне школе у којој је слова учио и која сада носи име у свијету познатог и признатог књижевника Бранка Ћопића. Стари дио зграде је пред рат урађен, али започети дио зграде којим се она проширује је остао непокривен до јуче. Цијела Ћопићева школа је захваљујући борцима у овим ратним данима добила кров, а борци су обећали да ће је и убрзо завршити.

П.Д.

У ОСНОВНИМ ШКОЛАМА МРКОЊИЋКЕ ОПШТИНЕ

ВЈЕРОНАУКА У СВИМ РАЗРЕДИМА

МРКОЊИЋ—ГРАД, 2. априла - Од почетка другог полугодишта у свим основним школама на подручју мркоњићке општине уведена је настава вјеронауке. По устаљеном распореду, свако одјељење има седмично по један час вјеронауке, који се урачунава у наставни фонд. Набављене су и књиге о вјери за млађи и старији узраст. За сада се настава изводи само за ученике српске националности. Сарадња школе и свештеника је добра.

Л.С.

ЦРНА ГОРА

СКУПШТИНА ЗАСЈЕДА И ТРЕЋИ ДАН

ПОДГОРИЦА, 2. априла (Танјуг) - Скупштина Црне Горе, неочекивано засједа и данас, а посланици расправљају о плану прољећне сјетве.

Протекла два дана, посланици су релативно највише времена утрошили на утврђивање дневног реда, као и на посланичка питања и одговоре. Јуче су не мало времена изгубили да би се са Радио-телевизијом Црне Горе постигао договор о директном преносу засједања, јер опозиција у Скупштини није хтјела да учествује у њеном раду без присуства ТВ камера.

Засједање је и данас почело са великим закашњењима.

Расправа о прољећној сјетви дошла је на дневни ред Парламента, иако су се владини представници прекјуче опирали да се сада разматра ова проблематика.

Црногорска влада је планирала да се у Републици овог прољећа засије више од 326 хиљада хектара оранице, 14 одсто више него лани.

ПРИШТИНА

РУГОВИ НЕПОЗНАТ ЛЕТАК

ПРИШТИНА, 2. априла (Танјуг) - На Косову и Метохији у неколико градова ових дана откривен је летак, до сада непознате сепаратистичке организације „Национални покрет за ослобођење Косова" којим се Арбанци позивају на устанак.

У том прогласу се истиче да је „примарни задатак савез с народом организовање и стварање народноослободилачког фронта", који би „организовао и водио рат наоружаног шиптарског народа за потпуно национално ослобођење".

У летку се тврди да „све околности указују да је рат неминован".

Коментаришући појаву летка, лидер Демократског савеза Косова др Ибрахим Ругова, на данашњој конференцији за штампу, рекао је да да је то „екстремна радикална организација за коју они до сада нису чули".

По њему, појава ове организације најављује наставак радикалне струје, чије је постојање могуће, све док траје садашња тешка ситуација на Косову.

Ругова је родао да народ вјерује ДСК и да је сигуран је да ће његова странка пронаћи „неко мирно политичко рјешење".

„Ако си са нама, много смојачи".

Фонд за одбрану Крајине
Бања Лука
Жиро-рачун
10500-678-25274

PRIVREDNA BANKA DD GRADIŠKA
ПРИВРЕДНА БАНКА АД ГРАДИШКА

БАНКАРСКО ИСКУСТВО ИЗ 19. ВИЈЕКА

ТЕЛ: 813-333, ФАХ: 813-205

ПРИШТИНА

РУГОВА ПОДРЖАВА РЕЗОЛУЦИЈУ УН

ПРИШТИНА, 2. априла (Танјуг) - Предсједник Демократског савеза Косова др Ибрахим Ругова подржао је на данашњој конференцији за штампу новију Резолуцију Савјета безбједности УН, којом се одобрава примјена силе за обезбјеђење зоне забране летова, јер је она, по њему, донесена ради мира на овим просторима.

Лидер ДСК је посебно поздравио, како је рекао, долазак фрегате Шесте флоте у албанске територијалне воде, што ће по њему, представљати притисак на Србију и Црну Гору у наредном периоду.

Ругова је покрете војске и полиције који су, како каже, ове недјеље били чешћи на Косову, као и рад финансијске полиције „која отима све" окарактерисао као још један вид притиска на Албанце да напусте Косово.

Потпредсједник ДСК др Фехми Агани изјавио је да албанска делегација неће ићи на наставак разговора о образовању у Женеви, иако је за 7. и 8. април добила позив од представника Женевске конференције. Не можемо разговарати док је у затвору члан делегације др Ејуп Статовци, изјавио је Агани.

Иначе, самозвани Ректор приштинског Универзитета др Ејуп Статовци, упућен је ових дана на издржавање казне од 60 дана затвора, која му је изречена због ултимативног захтјева званичним универзитетским властима да „ослободе универзитетске просторије како би се настава на албанском језику несметано изводила".

ТУРСКА

ОЗАЛ ПРИМИО „АМБАСАДОРА БиХ ХАЈРУДИНА СОМУНА"

АНКАРА, 2. априла (Танјуг) - Предсједник Републике Турске Тургут Озал примио је данас у својој резиденцији, како је саопштено, „првог амбасадора Босне и Херцеговине у Турској Хајрудина Сомуна".

Како се наводи у саопштењу „амбасадор Босне и Херцеговине у Анкари Хајрудин Сомун је на пригодној свечаности предао акредитивна писма предсједнику Озалу".

Турски медији раније су писали да је „Хајрудин Сомун изабран за амбасадора БиХ у Анкари" и у тој функцији је недавно и разговарао с министром иностраних послова Турске Хикметом Четином.

БЕОГРАД

ЕФИКАСНИЈЕ ФУНКЦИОНИСАЊЕ ВЛАДЕ

БЕОГРАД, 2. априла (Танјуг) - У савезним министарствима и другим савезним органима предстоји преиспитивање организације и унутрашње подјеле рада. Како Танјуг сазнаје, у неким министарствима је већ у току нови кадровски размјештај, уз нову организациону шему.

Савезна влада је недавно усвојила свој програм рада са утврђеним роковима за одређене послове. Према том програму, преиспитаће се и организација савезних министарстава и других савезних органа, као и унутрашња организација рада.

Преиспитивање постојеће организације и њене евентуалне измјене су у функцији ефикаснијег рада Савезне владе. Савезни министри, према програму Владе, треба такође да процијене да ли постојећи кадровски састав својим квалитетом може да одговори предстојећим задацима и да своје приједлоге доставе Комисији за административна питања.

Да би се рационализовала савезна управа, преиспитаће се и акта о унутрашњој организацији и начину рада свих савезних министарстава, других савезних органа и служби.

У надлежном ресору Савезне владе ће се до средине јета припремити и информација о цјелокупној имовини коју су користили савезни органи, а на којој је право располагања имала СФРЈ.

РОБНА КУЋА И РЕСТОРАН
ADRIA
БАЊА ЛУКА
Ул. Краља Петра I Карађорђевића број 81
Ваше задовољство ~Наш успјех
Тел. 12-270 12-290 22-234 Факс: 12-258

ДРУШТВЕНО ПРЕДУЗЕЋЕ
MS PRIMATRADE
78418 НОВА ТОПОЛА
АГРОАПОТЕКЕ И ПРОДАВНИЦЕ ПОЉОПРИВРЕДНИЦИ ЗА ВАС
NOVO
- минерална ђубрива
- машине и резервни дијелови
- сјемена - велепродајне цијене све робе
ПО НАЈПОВОЉНИЈИМ УСЛОВИМА
ТЕЛ. (078) 792-642, 792-687
ТЕЛЕФАКС: (078) 792-283

ГЛАС СРПСКИ
ПРИЛОГ ДНЕВНИХ НОВИНА РЕПУБЛИКЕ СРПСКЕ
РЕВИЈА
БАЊА ЛУКА, субота, 3. априла 1993. година II број 24

НАКОН УСВАЈАЊА РЕЗОЛУЦИЈЕ 815 УЈЕДИЊЕНИХ НАЦИЈА

КИПАР И НА БАЛКАНУ?

• Проширење зоне забрањеног летења на Републику Српску Крајину и Хрватску? • Уједињење двије крајине још актуелније

Пише Небојша БУЈАТОВИЋ

Талас одушевљења у Хрватској, узрокован усвајањем Резолуције 815, која признаје суверенитет Хрватске у бившим АВНОЈ-ским границама и негира Венсов план (у коме пише да неће бити наметања политичког рјешења), неће трајати дуго. ХДЗ не крије задовољство најновијом резолуцијом и славодобитно подсјећа да је потврђена побједа Републике Хрватске. Министар одбране Гојко Шушак каже да је разлика између Резолуције 815 и пријашњих резолуција у томе да она јамчи и сувереност и територијални интегритет Хрватске.

Већини Хрвата је јасна употребна вриједност таквог суверенитета, као и то да српске територије могу освојити једино оружјем. Ту не могу помоћи никакви вјешти дипломатски трикови и подршка Савезника. Чак и њемачки коментатори пишу да Хрватска „мора сама повратити своје територије".

Дражен Будиша, лидер водеће опозиционе партије ХСЛС, недавно је у Сабору упозорио да је и Кипар међународно признат а „ситуација његове подјеле траје 17 година". Треба се што прије припремити за освајање Републике Српске Крајине, јер, како каже Будиша, „вријеме не ради за нашу страну".

Усвајање Резолуције 815, у том контексту, нова је помоћ Хрватима и тежња за обезбјеђењем легитимитета евентуалне акције хрватске војске.

У Загребу нема дилеме да ли ће се освајати српска подручја него се важе колика се конкретна иностранa помоћ при томе може очекивати и домет дипломатског притиска. Вријеме се користи за наоружавање и припреме војних акција. Није тајна да је огромна војна помоћ, уз продају територија и концесије, најзаслужнија за стварање силе која незванично има 270 борбених тенкова, 820 комада тешког артиљеријског оружја, двије ескадриле авиона МИГ 21, једну ескадрилу авиона СУ—25, 24 хеликоптера... У току су и преговори за куповину нових најсавременијих оружја. Успркос великим противљењима у Сабору, усвојен је огроман државни буџет (5000 милијарди ХРД), од кога трећина иде за војску. На тај начин ће за војне потребе званично бити потрошено око милијарду долара. Не треба сумњати да ће овај износ бити и много већи, уз коришћење помоћи, кредита и компензационих послова код увоза. Док Запад жмири на оба ока, убрзана милитаризација Хрватске протиче уеред ембарга на увоз оружја, у чему треба тражити и дио разлога зашто ово оружје још ћути. Зато се и не помишља на проширење зоне забрањеног летења на „заштићена подручја", јер би то онемогућило употребу хрватске авијације у будућности.

Све то, наравно, не може спријечити Србе да играју на тзв. „кипарску карту" у овако неповољним међународним околностима. Немоћ Уједињених нација, у коју смо се, нажалост, имали прилике увјерити, само ће убрзати тежњу да наводно „заштићена подручја" поново ставе на дневни ред уједињење српских земаља.

МИРОВНИ ПРЕГОВОРИ О БИВШОЈ БОСНИ И ХЕРЦЕГОВИНИ НА ПОСЉЕДЊОЈ ПРОБИ

ЈЕДНООКИ ЏИМ

• Шта се крије иза изјаве Сајруса Вонса, са којом се у извјесној мјери слаже и Клинтонова администрација - „да на Србе не треба стално вршити притиске и само од њих тражити уступке, већ да одређене уступке треба учинити и њима"

• О каквим је уступцима ријеч, и да ли се уистину о њима ради - у овом часу се не зна • Није ли можда посриједи још један дипломатски трик господе копредсједника, како би српска страна ставила параф и на трећи детаљ (мапе) Венс-Овеновог крокија за БиХ

Пише Анђелко АНУШИЋ

Хоће ли мировни преговори о бившој Босни и Херцеговини који су, не само запали у ћорсокак већ доживјели чисти крах - бити ревитализовани и тиме спашени? Не чини ли свјетска заједница, нѐким својим ригидним и апсурдним поступцима (посебно Савјет безбједности), можда и несвјесно - све да се мировни преговори врате у Женеву, гдје су, можда, једно вријеме биле изгледније шансе за правичније рјешење босанскохерцеговачког конфликта? Поготово ово питање робија на тежини ако се зна да је на почетку мировног процеса у Женеви у „игри" био писабонски папир о праву народа на самоопредјељење, од кога су касније на необјашњив начин одустали копредсједници Венс и Овен.

На ова питања упућује неколико ставари, а прије свега изгласавање резолуције у Савјету безбједности о употреби силе у зони забрањених летова изнад бивше Босне и Херцеговине, што представља још један притисак на делегацију босанских Срба да потпишу комплетан Венс-Овенов пакет за бившу Босну и Херцеговину. С овиму у вези, није нимало случајно то што се изгласавање ове резолуције појављује уочи заседања Скупштине Републике Српске у Бијељини, 2. априла, од које се очекује да ће Срби флексибилније приступити Венс-Овеновом аранжману.

О каквим је уступцима ријеч

Неспагање америчке администрације са енглеским и француским политичко-дипломатским естаблишментом око потписивања Венс-Овеновог пројекта за Босну (у смислу што америчка администрација прихвата само оно што су прихватиле и потписале све три стране), такође остављa одшкринута врата нади у босанскохерцеговачком пакту. **Другим ријечима, америчка администрација се слаже са Сајрусом Венсом „да на Србе не треба стално вршити притиске и само до њих тражити уступке већ да одређене уступке треба учинити и њима". О каквим је уступцима ријеч, и да ли се уистину о њима ради - у овом часу се не зна. Али, било како било, ти уступци никако не могу компензирати сва етничка, политичка, историјска, културна и економска права Срба која су нацртом Венс-Овенових мапа грубо закинута и неподоштавана.**

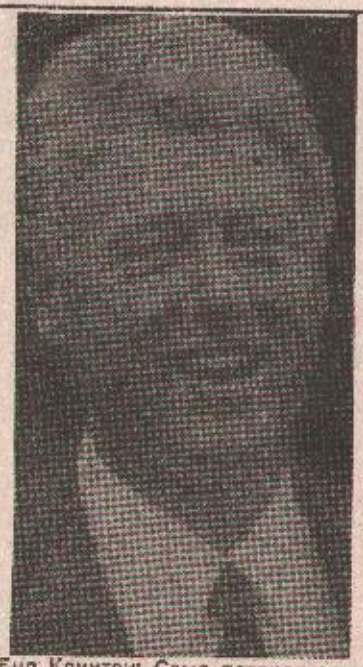

Бил Клинтон: Само потписи свих страна

Прије ће бити да се овдје ради о још једном дипломатском трику господе женевских копредсједника, односно о обећању без покрића, како би српска страна на предстојећој скупштини ипак донијела одлуку о стављању парафа и на трећи детаљ Венс-Овеновог крокија за бившу Босну и Херцеговину. Западна дипломатија прецизно и непогрешиво дјелује по свом старом шаблону „вруће-хладно", јер једном руком пријети, а у другој, у њеној стиснутој шаци - држи онај **сребрњак!**

Додатна пријетња делегацији босанских Срба стиже и из Брисела, из сједишта НАТО-а, гдје је на састанку војних „главешина" Запада разматрана могућност и скидања забране са увоза оружја у бившу Босну и Херцеговину, уколико српска страна одбије да благослови мапе. Осим тога, примијењена је и нова резолуција о пооштравању економских санкција против СР Југославије, уколико ова не успије да „уразуми" своје једноплеменике у босанском вилајету. Челични прстен пријетњи и уцјена канда се затворио и сузио, јер Запад - тај „једнооки Џим" у своме видном пољу фокусира само једну страну - заправо, види само властити интерес.

Преговарачи из „Руске сјенке"

Виталиј Чуркин - трећи човјек у женевско-њујоршком преговарачком тиму који је дуго био у позадини, у сјенци - нагло је хрупио на преговарачку сцену. Како је његова улога унапријед предодређена (преговори са српском страном), не изненађује што су његови први дипломатски кораци учињени у правцу СР Југославије. Чуркин се није либио да дође на Пале, да предсједнику Републике Српске др Радовану Караџићу предочи и оне друге детаље тајног плана „једнооког Џима" о којима се само прича у западнњемачким кулоарима, али и на другим скровитим мјестима. Пажљивији пратилац политичких прилика у руској федерацији засигурно примјећује да се Чуркин на овај корак одлучио (одважио) тек што је Борис Јељцин одслио (бар за сада) "прољетном поводњу" опозиције. Дотле се, наравно, нико у руској спољној политици и дипломатији није усуђивао да предузима било какве потезе који би, како „код куће", тако и у СР Југославији, могли бити протумачени као притисци на српску страну.

Из истих разлога може се тумачити политичка и дипломатска пасива четвртог човјека у преговарачком тиму - **Реминалда Бартопомуја**. И он ће ових дана, засигурно, изаћи из **„руске сјенке"** а за такву тврдњу не треба бољих индиција од најаве Сајруса Венса да се повлачи из преговарачке „експедиције", наводно из здравствених разлога. На његово мјесто би, како се шушка у куловима свјетске организације, могао доћи - ко други него опет амерички човјек Реминалд Бартоломјуј **Стога је у даљем преговарачком процесу реално очекивати директни амерички ангажман, уз повремено суфлирање Руса, који се за сада још неће директно уплитати у бх-конфликт због онеспокојавајућих „звукова" Јељцинове фотеље која се опасно љуља.**

Реафирмација изворних принципа

Када свима у виду и овај аспект, онда су нешто јаснија и „обећања" америчке администрације да ће и српској страни бити

Виталиј Чуркин: Како уљљерити Србе?

учињени неки мали уступци, и управо отуда и америчко тобожње неслагање са Енглеском и Француском у вези са прихватањем Венс-Овеновог пакета у цијелости. (Подсјећамо да је америчка администрација спремна да верификује само оне детаље Венс-Овеновог пројекта који су потписале све три стране, што значи да се мапе још налазе на свјеврсној провјери.

Какве ће потезе повући Скупштина Републике Српске у Билећи, која је управо започела с редом док ово пишемо? Једнодушне подршке српској делегацији на преговорима у Њујорку стизале су ових дана из свих дијелова Републике Српске. Хоће ли скупштинари донијети одлуку о расписивању референдума који би народ прихватио или одбацио Венс-Овенов мировни пакет, односно свеколике пријетње и уцјене Запада? Хоће ли можда затражити да се преговори врате у Женеву, односно у Лисабон, гдје би били реанимирани и реафирмисани изворни, аутентични принципи - право народа на самоопредјељење?

Чини се да у свему овоме дилеме, ипак, нема и не може је бити - право народа на самоопредјељење је право које се не може пренебрегнути нити погазити.

У ИШЧЕКИВАЊУ РАСПЛЕТА БОСАНСКОХЕРЦЕГОВАЧКЕ КРИЗЕ

РЕФЕРЕНДУМОМ ПРОТИВ РАТА

• Венс-Овенове мапе су само продубиле етничке сукобе између зараћених страна у источној Босни, Херцеговини и централној Босни. Зато би провођење референдума на коме би се народ изјаснио да ли ће припасти овом или оном кантону, по свему судећи, био једини начин за заустављање крвопролића

Пише Радмило ШИПОВАЦ

Власти Републике Српске учиниле су све да се рат у бившој Босни и Херцеговини приведе крају. Српска војска је за вријеме потписаног примирја једина која је отварала ватру по непријатељским положајима само кад су животи њених припадника били у опасности. Након што је делегација српског народа потписала сва иоле прихватљива рјешења, сазвана је Скупштина да, као највећи орган Републике Српске, заузме званичан став о Венс-Овеновим мапама...

Давање „зеленог свјетла" српској делегацији да консултује Скупштину најбољи је показатељ да су копредсједници Мировне конференције, а тиме и Уједињене нације, свјесни постојања српске државе, настале на рушевинама бивше Босне и Херцеговине. Први пут је то признао и Алија Изетбеговић, јер је свој потпис на мировни план условио одлуком Скупштине српског народа. Наравно, муслимански лидер је у томе видио шансу да се, због непотписивања Венс-Овеновог плана од стране српске делегације, сва кривица свали на Србе. Њему лично и народу који се бори под исламском заставом више одговара српско неприхватање наметнутог рјешења. Јер, очекује да би то довело до укидања ембарга на испоруку оружја муслиманима, што ће се и десити уколико свијету буде у интересу да се рат у бившој Босни и Херцеговини настави.

Срећна околност за српску страну је то што је, ипак, свијет схватио да се до коначног рјешења не може доћи без компромиса између зараћених народа. Стога је реално очекивати кориговање Венс-Овенових мапа како ни Срби не би били одсјечени од своје матице. То је чак наговијештено и у америчкој штампи, која, сувишно је наглашавати, води антисрпску политику. Мапе су, очигледно, само продубиле етничке сукобе између Срба и муслимана у источној Босни, Срба и Хрвата у Херцеговини и Хрвата и муслимана у централној Босни. Такође је извјесно да ће у зонама које су Венс и Овен (не)свјесно начинили спорним доћи до распламсавања сукоба. Српски народ без оклијевања може ставити печат на приједлог Радована Караџића да се прихвате неспорне мапе, што чини 70 одсто територије бивше Босне и Херцеговине. Шта учинити са спорним зонама?

Логично би било да се проведе референдум на коме би се народ изјаснио да ли ће припасти овом или оном кантону. Демократским путем би се једино могла избјећи даља страдања зараћених народа. Тако би изјашњавањем народа до изражаја дошли сви фактори које су кројачи новог свјетског поретка занемарили приликом цртања граница. Да би дошло до расплета кризе, неопходно је, уз уважавање гласа народа, водити рачуна о томе да се између сукобљених страна постави природне границе - планинским превојима и ријекама, из чисто војноодбрамбених разлога.

Треба ли прихватити размјештај „плавих шљемова" на просторима који су вољом Венса и Овена проглашени спорним? Искуство из такозваних ружичастих зона између Републике Српске Крајине и Републике Хрватске Србима не даје право на оптимизам. Јер, како рече Срђо Срдић, народни посланик у Скупштини Републике Српске, територија која буде под контролом „плаваца" унапријед се може третирати као муслиманска или хрватска земља. Зато је референдум, чини нам се, једини начин за заустављање крвопролића.

ОЧЕКИВАЊА НАРОДНИХ ПОСЛАНИКА ПРЕД ПОЧЕТАК ДАНАШЊЕГ ЗАСЈЕДАЊА НАРОДНЕ СКУПШТИНЕ РЕПУБЛИКЕ СРПСКЕ У БИЛЕЋИ

УНУТРАШЊА ПОЛИТИКА У ПРВОМ ПЛАНУ

• Подршка преговарачком тиму може се сигурно очекивати • Хоће ли бити поново постављено питање уједињења српских земаља • Очекује се већа ефикасност Владе на домаћим теренима

Пише В. ДУБОЧАНИН

БИЛЕЋА, 2. априла - Извјештај државне делегације о преговорима у Њујорку и Венс - Овенов план за бившу Босну и Херцеговину, судећи по свему, неће бити централни догађај 26 засједања Народне скупштине Републике Српске, као што се то очекивало.

Недавно, у први план ће, изгледа, испливати расправа о унутрашњој политици и функционисању државе у свим сегментима. Наиме, на синоћ одржаном састанку Клуба посланика иза затворених врата, који је трајао готово три сата, разговарало се углавном о томе. Како смо незванично сазнали, било је ријечи и о односу цивилних и војних власти и неким негативним појавама које у посљедње вријеме све више измичу контроли државе. У кулоарима се прича да су посланици на синоћњој сједници Клуба посланика доста критиковали и рад Владе која до сада, како је речено, није била ефикасна на домаћем терену.

Посланици против притисака

Тако ће расправа о унутрашњој политици, иако није била планирана, судећи по свему, бити уврштена у дневни рад данашњег састанка Парламента Републике Српске. Међутим, посланици ће, ако је судити према неким неговјештајима, и о томе разговарати иза затворених врата. Ми смо, међутим, замолили неколико посланика за краћу изјаву о ономе што највише занима читаоце, - о могућности потписивања Венсовог и Овеновог плана.

- Венс-Овенов план се сигурно неће прихватити сматра мр. Рајко Касагић. Ја сам увјерен да ће данас сви народни посланици рећи одлучно историјско НЕ, јер ниједан посланик сигурно неће бити за то јер би то била издаја српског народа и његових интереса. Много жешћу расправу ја очекујем око унутрашње политике и досадашњег функционисања државе. Та питања ћемо данас ставити на дневни ред. Запад жели да се бавимо мапама, уставним принципима и ко зна чиме још. На тај начин желе, сасвим је јасно, да нас натјерају да, бавећи се спољном политиком потпуно ослабимо на унутрашњем плану. Ми им, увјерен сам, нећемо пружити такву прилику - рекао је народни посланик Рајко Касагић из Бање Луке.

Ни мр Момчило Крајишник, предсједник Народне скупштине Републике Српске, не вјерује да би данашње засједање могло донијети нека изненађења.

- Посланици ће, ја сам увјерен, позитивно оцијенити досадашња настојања наше државне делегације на преговорима у Њујорку. Мислим да је тај посао урађен часно и честито и да ниједним потезом нисмо ничим угрозили интерес српског народа. Ја не знам шта ће данас бити. Вјерујем да посланици неће рећи оно одлучно НЕ, јер ми ћемо и даље наставити разговоре о Венс-Овеновом плану. Исто тако сам сигуран да народни посланици данас неће прихватити Венс-Овенов план који нам се у овој ситуацији нуди-рекао је мр Момчило Крајишник, предсједник Народне скупштине Републике Српске.

Ако је судити по расположењу, прије свега Крајишника, данас ће се, на 26. засједању републичког парламента, поново поставити питање уједињења свих српских земаља.

Свесрпски сабор?

Оно што се у посљедње вријеме дешавало у Њујорку ми, увјерен сам, нећемо ни данас прихватити. Има неких индиција, и вјероватно ће и данас тако тећи расправа, да се у што скорије вријеме закаже свесрпски сабор, а можда и свеславенски сабор и да се на тим скуповима договоримо шта даље и како се одбранити од ове завојевачке политике Запада.

Исту тезу ће, како је најавио, данас заступати и Анђелко Граховац, народни посланик из Бање Луке.

- Ми више немамо шта чекати. Те Венс - Овенове мапе ћемо данас јасно одбити и увјерен сам да ћемо се договорити о што скоријем организовању Савеза српских држава и да на тај начин Западу покажемо зубе јер они изгледа једино признају јачег. Кад то урадимо, ја сам увјерен да ће се у почетку само мало дићи прашина и да ће се неколико дана причати о томе. Сигуран сам да нас неће смјети напасти јер ми смо још увијек довољно и војно и економски јаки да се можемо одбранити - рекао је Анђелко Граховац.

Међу посланицима републичког Парламента данас вјероватно неће бити оних који ће бити за Венс-Овенов мировни план. У кулоарима се чак чују приче да ће посланици од наше државне делегације данас затражити много оштрији став на наредним рундама преговора у Њујорку. На такво расположење посланика, сигурно је, неће утицати ни присуство Виталија Чуркина, специјалног изасланика руског предсједника, који је данас око 11 сати дошао у Билећу и најавио своје присуство пленарној сједници Народне скупштине Републике Српске.

Панорама Билеће

Мр МИЛОМИР СТЕПИЋ О ВЕНС—ОВЕНОВОМ ПЛАНУ

ОСУЂЕНИ НА НЕСТАЈАЊЕ

• Док се Дубровнику додјељује херцеговачко залеђе, Шекарићи остају потпуно одсјечени

— Границе Венс-Овенових провинција не поштују ни историјске чињенице, ни етнички хомогене просторе, ни природну цјелину, ни фактичко стање на терену, изјавио је Танјугу мр Миломир Степић, који је осмислио нови методолошки приступ у изради етничких карата.

Етничка, природна, функционална граница на Уни, између Цазинске и Босанске крајине, помјерена је на рачун српских простора, да би муслимани поред територија добили и привредне ресурсе - Љубијски рудник за зеничку Жељезару.

По ријечима Степића, то је само један од примјера Венс-Овенових „узимања-давања" на штету српских територија.

Примјера недосљедности има још - у Венс-Овеновој режији Купрес се додјељује такозваном мјешовитом муслиманско-хрватском кантону, како би Хрвати кроз Купрешка врата контролисали централну Босну.

Такође, компактна зона хомогених српских села у источној Херцеговини даје се хрватској провинцији (број 8), чиме се аминују освајачки походи регуларне хрватске армије.

Лорд Овен није скривао да је то урађено због дубровачког залеђа, не обазирући се на то што је ријеч о територији друге државе.

Док се Дубровнику додјељује херцеговачко залеђе, Шековићи остају потпуно одсјечени, упозорио је Степић.

Он је напоменуо да би стављање потписа на овакве мапе Венса и Овена значило стварање „архипелага" српских енклава западно од Дрине и - њихово лагано нестајање".

Привредна несамосталност, условљена оваквим подјелама, уз хрватско-муслиманско окружење, довела би до трансформације етничког идентитета или егзодуса према Србији, нагласио је Степић и додао: „Циљ је познат - Дрина као граница двије цивилизације - византијске и западне".

Венс и Овен пренебрегавају принципе на којима почива политички и економски систем њихових земаља, а то је недодирљивост приватног власништва. Србима се одузима више од 20 одсто земљишта у приватном посједу, а Хрватима се поклања чак и оно што нису тражили, рекао је Степић.

Он сматра да оно што се зове „нови свјетски поредак" не жели значајан политички, војни, економски, државни и културни ентитет на Балкану. На овим просторима и данас важи, рекао је, политичко-географска константа: балканизација односно уситњавање и међусобно конфронтирање политичко-територијалних јединица за интересе разних центара моћи.

На почетку рата хрватски политичари, желећи да минимизирају присуство, значај и величину српских територија на међународној политичкој сцени, махали су етничким картама урађеним на нивоу општина, као најмањих територијалних јединица.

Указујући да је то врло блиско научној манипулацији, мр Степић објашњава да су тако српски простори сведени на само два котара - глински са пет општина и кнински са шест.

То је и мотивисало овог научника да са колегама на Природно-математичком факултету Универзитета у Београду (географија) уради етничке карте које јасно приказују националну структуру сваког села у Хрватској и БиХ.

Мр Степић напомиње да сада оно што су покушали хрватски, настављају муслимански политичари у Босни.

Он је подсјетио да муслимани, који чине 43,7 одсто укупног становништва те негдашње југословенске републике, имају релативну већину у неким градовима и уским, плодним рјечним долинама, као остатак привилегије из времена турске власти и као посљедицу послијератне урбанизације.

Таква просторна дистрибуција, додао је, омогућава им етничку доминацију у цијелој општини, иако по катастарским књигама већину приватног земљишта посједују Срби.

То се најбоље види на примјеру Сарајева, гдје у седам од десет општина по катастарским књигама Срби посједују више од половине земљишта, а етнички апсолутно доминирају само на Палама.

У муслиманском власништву у само двије општине је више од половине земљишта, док етнички доминирају само у три.

Слично стање је у великом дијелу Босне, о чему свједоче грунтовнице и 64 одсто приватног земљишног посједа у српском власништву, које помиње и предсједник Републике Српске др Радован Караџић.

Према ријечима мр Степића, етничке карте се заснивају на званичној статистици, која је једини релевантни извор за кориштење.

Под српским насељем сматрано је само оно у којем се више од половине становништва изјаснило као Срби.

Исти принцип је примијењен и за хрватска и муслиманска насеља.

Картама је регистровано само тренутно стање, што значи да у обзир нису узимани вјековна исламизација и покатоличавање Срба, шуцкорски прогони у првом и геноцид у другом свјетском рату, послијератна колонизација и тихи егзодус са Србије, изјашњавања у категорији „Југословен" и сл.

Сви ови процеси осјетно су смањили српски етнички корпус и простор у БиХ, која се вијековима сматрала српском земљом. То на картама није могло бити приказано, као ни права истина о етничком коријену босанских католика и муслимана, нагласио је Степић.

Степић је закључио да је несагласност предложених Венс-Овенових мапа са научно заснованим етничким картама, и то на искључиву штету српског народа, очигледна и несумњива.

За масовну дистрибуцију етничких карата задужен је Информациони центар Српског сабора, тако да их сада посједују сви релевантни политички, војни, па и научни чиниоци у свијету.

РУСКА ПРЕВИРАЊА

НИ ПАТ, НИ МАТ

• Став Русије према југословенској кризи може се промијенити само у случају да са политичке сцене оде комплетна гарнитура из Кремља. У противном, Америка, којој је стало да се Јељцин задржи на власти, уз знатно блажи отпор руског врха, отпочела би посао на разбијању православне Русије по већ испробаном „југо-рецепту" и тако и формално преузела потпуну превласт у свијету

Пише Радмило ШИПОВАЦ

У Русији је, изгледа, једино извјесна - неизвјесност. Шта послије Конгреса депутата, који је само рјешавање нагомиланих руских проблема одложио за мјесец дана? Куца ли грађански рат на врата највеће републике бившег Совјетског Савеза, хоће ли се политички сукоб Бориса Јељцина са Парламентом, уз благослов Запада, претворити у крвопролиће за које би, како рече један руски министар, Босна изгледала као „дјечији вртић"...

Иако га Конгрес није успио оборити, Јељцин је ускраћивањем ванредних овлаштења и проглашавањем неважећих указа које је донио, практично ни у пат ни у мат-позицији. Тим прије што је још непознато да ли ће се на „референдуму повјерења", заказаном за 25. април, изаћи са питањима која је одредио Конгрес депутата, што Јељцину не би ишло у прилог, или једноставно са једним јединим питањем - изражавате ли повјерење предсједнику Руске Федерације. Чињеница да је за пуноважну одлуку потребно сакупити 50 одсто гласова бирача који изађу на биралишта, плус један глас, указује на велику неизвјесност, јер се очекује, пошто је руском народу „политике преко главе", да ће на гласачка мјеста изаћи само најжешће присталице и заговарачи Јељцинове политике.

Да ли се први човјек Руске Федерације смио упустити у сукоб са Парламентом прије него што му је Запад дао одређене смјернице и обећања? Уосталом Америка отворено подржава Јељцинове „демократске реформе" и предвиђа грађански рат уколико падне гарнитура у Кремљу!

Није искључено да би након евентуалног референдумског рушења Јељцин путем силе покушао сачувати власт. У једном тренутку и сам је најавио да се неће повиновати ниједној одлуци Конгреса уколико га буде спречавала да настави процес започетих промјена. То можда најбоље казује да је схватио да је референдум повјерења његово политичко самоубиство.

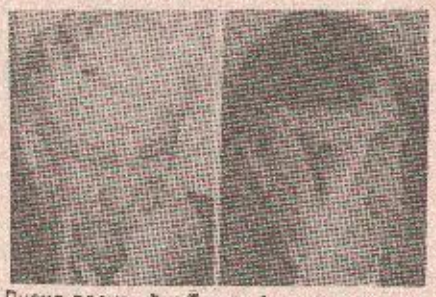

Руске раскрића: Борис Јељцин и Руслан Хазбулатов

Средства информисања су углавном под контролом кремљског властодршца, што, бар у овом тренутку може изазвати само гњев руских патриота. У руским дипломатским круговима, ако је вјеровати агенцијским извјештајима, тврде чак да је Јељцин спреман да се одрекне услуга својих најближих сарадника, међу којима се помиње и министар иностраних послова Андреј Козирјев, само да би заварао жестоке противнике и задржао власт. Касније би, разумљиво, покушао ублажити или преиначити одлуке Парламента и наставити по старом.

Мада са војска још званично није сврстала ни на једну страну, више је него извјесно да се међу руским официрима налази велики број оних који прижељкују Јељцинов пад. У једном руском листу, блиском Јељцину, објављено је да преко 70 одсто официрског кадра припада „Фронту националног спаса", односно подржава љуте противнике актуелног предсједника.

Било како било, сигурно је да се став Русије према југословенској кризи може промијенити само у случају да са политичке сцене оде комплетна кремљанска гарнитура. У противном, Америка, којој је стало да се Јељцин задржи на власти, уз знатно блажи отпор руског врха, отпочела би посао на разбијању православне Русије по већ испробаном „југорецепту" и тако и формално преузела потпуно превласт у свијету.

СРПСКА ДРЖАВНОСТ И СВЈЕТСКИ ПОРЕДАК

• Након распада југословенски конципиране заједничке државе Срби своје национално питање почињу рјешавати изпочетка. У историји модерних народа такви случајеви су ријетки, а у Европи ништа слично није забиљежено

Пише др Миле НЕНАДИЋ

Рјешавање српског националног питања траје дуже од два вијека. Међутим, ако се од збира двјестагодишње борбе одузму несретни периоди југословенског заједничког живота, југословенски период државности представља седамдесет и више година прекида или застоја, неприродног заустављања процеса рјешења српског националног питања.

Слом југословенске државне творевине српско национално питање историјски враћа на сам почетак. Срби се, другим ријечима, историјски враћају на задатке из 1804. године. Ово враћање не треба схватити временски него логички. Карађорђе, који је дошао са истока, и Караџић, који је дошао са запада, српских земаља, рјешавајући исто српско национално питање, стапају се у једну личност.

Учествујући више од других јужнословенских народа у стварању југословенске државности, српски народ у тај историјски пројекат уноси и већи људски потенцијал и значајније партицпира у свим елементима и структурама социјалног, политичког и културног живота. Страдања српског народа такође су била већа.

Међутим, жртве које је српски народ уградио у југословенску државну заједницу - какве ли историјске ироније - могуће је упоредити само са страдањем истог тог народа изазваног распадањем заједничке државе. Били за југословенску заједницу или против ње - српске жртве су се стално множиле.

Вријеме властитих интереса

Напокон, а вјерујем и коначно, долази вријеме када српски народ мора мислити само на себе, заговарати сопствене интересе и полазити од националних вриједности као примарних вриједности. Само ће на тај начин српске жртве сачувати историјски смисао. И супротно, уколико српски народ не створи српску државу по мјери српског народа - жртве свих досадашњих националних ратова могу бити неповратно заборављене. Валдхајмовска заборавност као врста селективног историјског памћења (као када се заборавља учествовање Курта Валдхајма у нацистичком дивљању по Балкану) већ је била присутна у једном дијелу наше и свјетске историографије.

Селективно историјско памћење као врста историјског заборава није само пука ментално-духовна мана једног народа него паклено смишљени план уништавања

ЈЕВРЕЈСКИ СИНДРОМ

тога народа. Наиме, сваки заборав унапријед је укалкулисан у нове жртве будућих покољења, у сутрашња страдања и уништавања. Само зато што је изгнано из памћења страдање заслужује да се поново догоди.

О сопственом страдању српски народ је развио посебан етички и емоционални однос. Заборав свог страдања српски народ осјећа као клетву. „Да Бог да па заборавио, те ти се поново догодило!", могла би да гласи таква клетва.

У два свјетска рата — у овоме садашњем жртве још нису пребројане — Срби су изгубили 3,5 милиона житеља. Највише их је страдало у геноциду и хологаусту, а немали број погинуо је у самим борбама с непријатељем. Многи који су страдања преживјели били су приморани на емиграције у земље западне Европе, у америчке државе, Аустралију или, у задњем периоду миграционих кретања, у Јужноафричку Републику. Енклаве српског народа расијане су по цијелом свијету.

Срба колико и Енглеза

Српски народ - који на крају XX вијека броји око 12 милиона становника — по процјенама демографа вјероватно би бројао преко 50 милиона становника (колико, отприлике, данас има Енглеза) да није имао несретну судбину народа који свој опстанак, све од византијског периода до данас, брани оружјем. Никога, стога, не треба да чуди сензибилитет српског народа израстао у етички кодекс, да свака недужна жртва боли као да је цијели народ страдао. Овај морални принцип одговара нормама понашања родитеља према својој дјеци, а у политичке норме понашања улази преко захтјева да се и државници одговорно понашају према народу, а да им узор буде родитељска одговорност.

Међутим, било је српских државника и политичара који нису полазили од такве моралне компоненте одговорности којој је родитељ и његова одговорност према својој дјеци узор. Многи од њих су поступали тако што су жртвовали национални интерес у име неког другог по некој идеологији сматраног вишег интереса. Други су националне интересе српског народа подређивали под сумњиве вриједности заједничког живота са другим народима, а посебно са хрватским народом, чија је укупна политика била антисрпска.

Југословенски државни интерес српског народа је био споља наметнут, натурен као његов највећи национални интерес. Након слома реалсоцијализма и извршеног превредновања система политичких вриједности под геслом новог свјетског поретка, интерес за постојање југословенске заједнице потпуно нестаје. Из ове чињенице јасно се види да српском народу не преостаје ништа друго него да себи за своје националне интересе и за сопствену државу.

У доктрину новог свјетског поретка југословенски конципирана заједница уопште се није уклапала. Нова доктрина подразумијева напуштање принципа суверенитета у име метадржавних и мултинационалних, односно мундијалних интереса великих нација и народа. Нови свјетски поредак од српског народа поново тражи да се жртвује за европску међудржавну заједницу, управо као што је некада од њега тражено улажењем у југословенску државу жртвује своје националне интересе за ондашњи европски поредак.

У оштром политичком сучељавању са сваком политиком која не води рачуна и не полази од националних интереса, српски народ се опредијелио за концепцију чувања националног интегритета, националне посебности и особености, те за пуну заштиту својих националних интереса.

Гранични феномен

Након распада југословенски конципиране заједничке државе Срби своје национално питање почињу рјешавати, такорећи, из почетка. У историји модерних народа такви случајеви су веома ријетки. Штавише, у Европи сличан није забиљежен.

Повратак на почетни стадиј рјешавања националног питања веома је сложен процес, врашки тежак и опасан. То је зато што реверзибилни (повратни) процеси нису карактеристични за историјски развитак народа. Из тих разлога српско национално питање заслужује додатно разумијевање, на чега догматска историјска свијест Европе није спремна.

Историјска структура српског националног питања донекле је слична структури јеврејског националног питања, какву знамо из периода стварања модерне израелске државе. Наиме, у историјском, политичком, социјалном и културном погледу српско национално питање — као уосталом и јеврејско — представља **гранични феномен.**

Јеврејски народ је, на примјер, од дијаспоричног народа, расутог по цијелом свијету, постао модерна нација; успјело му је да од скоро заборављеног хебрејског језика његовом вербалном ревитализацијом утемељи национални књижевни језик; да од изгубљене државе, која је нестала прије двије хиљаде година, створе модерну и демократску државу; да од хипотетички претпостављене територије реверзибилним путем врате простор сопственој држави.

Распадом југословенске државне творевине дио српског народа - преко 30% становника српског пријекла — требало је да живи у дијаспори, које су за њих припремљене у Републици Хрватској, односно муслиманској цамахирији у Босни и Херцеговини, те у дијелу македонског простора у коме живе Срби. На волунтаристичко-политички и артифицијелно-сцијентистички начин истовремено су створени, од српског језика одвојени, вјештачки језици као „новоговори" попут „бошњачког језика", „црногорског језика", „македонског језика" као матерњег језика Срба, односно „хрватског језика" као такође матерњег језика Срба у Хрватској, односно православаца Хрвата, како то хрватски националисти воле рећи. „Бошњачки", „црногорски" „македонски" и „хрватски" језици су предвиђени као матерњи језици за Србе у босанској цамахирији, македонској непризнатој републици, независној Црној Гори и Хрватској.

С друге стране, на развалинама југословенске државне заједнице, а на српским просторима, проглашавају се сецесионистичке, независне и недјељиве државице, које уједно представљају први ешелон антисрпски расположених европских држава.

Нужно конституисање крајинских држава

На овакве изазове српски народ је одговорио тако што је свим средствима отпочео борбу за рјешавање свога националног питања. Радикално је одговорио — што је изненадило неоконзервативну и екстремно-десну Европу — на изазов екстремно новодесничарске (заправо, усташке) концепције рјешавања хрватског националног питања, као и на сличан изазов фундаменталистичко-исламске концепције исламизираних Словена (међу којима је по порјеклу најмање Срба) из Босне и Херцеговине. У том одговору садржана је и истина о нужности конституисања двију српских крајинских држава.

Сличне кораке српски народ, а посебно његови интелектуалци, предузимају кад се ради о националним и културним институцијама. Њихов задатак је првенствено садржан у чувању српства, тј. у чувању и његовању српске културе, српског језика и ћириличног писма, историјске свијести, те у ревитализацији потиснуте духовности и православља.

Одупирући се сецесионистичкој стратегији разбијања српског националног јединства, а прије свега јединственог националног простора - српски народ ствара претпоставке за потпуно и коначно просторно заокружење државних граница. Први пут у историји српског и хрватског народа између њих настаје државна граница која полази од етничког принципа. На сличан начин, иу нешто сложенијој форми, у босанскохерцеговачком простору долази до његове триангуларне подјеле на српски, хрватски и муслимански дио.

Овако радикалним политичким потезима, изнуђеним првенствено егзотеричним политичким интересима Њемачке, српски народ пред цијелим свијетом одбија да живи у геноцидима припремљеним балканским енклавама. Тиме одбија да се према њему односе као према дијаспоричком народу који нема право на сопствену државу. Он је тиме дао свима до знања да жели да живи у држави какву имају сви остали европски народи. Да Срби имају Србију као своју државу на исти начин на који Шпанци имају Шпанију, Французи Француску, Италијани Италију, Нијемци Њемачку, Мађари Мађарску, Руси Русију, Грци Грчку, па и Хрвати Хрватску... Срби, заправо, не траже ништа друго него само оно што сви народи Европе већ имају.

СУСРЕТИ: ЈОВАН ЈАЊИЋ, ГЛАВНИ И ОДГОВОРНИ УРЕДНИК „ЈАВНОСТИ"

ПОКУШАВАМО СЛИЈЕДИТИ „ГЛАС НАРОДА"

• Пажљиво градимо повјерење код читалаца, па зато и наилазимо на све веће занимање за наш лист • „Јавност" није страначко већ српско гласило • Срби нису водили медијски рат, а нису ништа предузели да смање посљедице онога што су други чинили на сатанизацији српског народа

Пише Слободан НАГРАДИЋ

Г. Јован Јањић, главни и одговорни уредник „Јавности", радо се одазвао новинској молби да за читаоце Ревије „Гласа српског" изнесе своје виђење стања на српском политичком и медијском простору, да саопшти своје утиске о медијском рату против српског народа, о стању у новинарству код Срба, о понашању неких колега, те о раду и перспективама листа који уређује, тј. „Јавности". Иако је Јањић млад новинар и уредник (рођен 1963. год.), већ је стекао завидну репутацију: на једној страни доживљен је као истински и истрајни борац за српске националне интересе, а на другој као ратни хушкач, па и више од тога - као ратни злочинац.

— Ви сте, ево, већ осми мјесец главни и одговорни уредник званичних недјељних информативних новина Републике Српске „ЈАВНОСТИ". Како бисте описали протекло вријеме? Са чиме сте се суочавали у обављању дужности која Вам је повјерена?

ЈАЊИЋ: Формално, ја сам главни уредник „Јавности" од јула прошле године. Међутим, фактички, ту функцију обављам готово од самог почетка ратних сукоба у бившој БиХ. Наиме, у априлу прошле године, када је почело са отвореним нападом муслимана и Хрвата на све што је српско, поготово у Сарајеву, тадашњи главни уредник „Јавности" Мирослав Тохољ остао је у делу града под муслиманском контролом. С обзиром на то да он није дуго могао да изађе из свог стана, због окружења „зелених беретки", телефоном је предложио да ја кренем са организовањем посла око излажења „Јавности". Наставити с излажењем листа тада није било нимало лако, јер све што је редакција имала још у првом налету разуларене масе било је уништено. Многи сарадници, силом прилика, били су заробљени у својим становима и подрумима, или су морали отићи — у шуму.

... Временом, редакција се консолидовала и појачала новим сарадницима.

— Шта је у основи уређивачке политике, концепције „Јавности"? По чему се то „Јавност" разликује од других сличних новина и листова, како у Републици Српској, тако и у Савезној Републици Југославији?

—ЈАЊИЋ: Ми се трудимо да „Јавност" буде оно што пише у њеном заглављу — „недјељне информативне новине Републике Српске". Дакле, лист који ће потпуно и објективно информисати о свему што се збива у Републици Српској, односно на просторима бивше БиХ, али и осврему другом што је од интереса за српски народ у цјелини. Осим информативности, у основи наше уређивачке концепције јесте и аналитичност, али стручна аналитичност, заснована на утемељеним чињеницама, мање познатим или уопште непознатим широј јавности. Ми се клонимо пуког коментарисања, односно „прежвакавања" већ познатих ствари, како то чине неки „велики новинари". Познајем неке новинаре, који само седе у Београду, читају туђе извештаје са ратишта и тумаче их по свом нахођењу, да би се показали као велики Срби или некакве велике демократе. То је, најблаже речено, нечасно. То није новинарство. То је пуко медитирање. Новинарска вест није вест ако у њој нема нешто ново, „Јавност" се, између осталог, разликује и по томе од других. Од многих листова са подручја СР Југославије ми се разликујемо по томе што не идемо против свог, српског народа, односно против својих читалаца. То не значи да прећуткујемо неке лоше ствари које се дешавају и у нашем народу. Напротив. Али ми нисмо од оних којима су амерички долари важнији од интереса сопственог народа. Жалосно је, поготово данас, кад се српски народ налази на историјској прекретници, како се понашају многи његови новинари. Знам доста њих који су били комунистички функционери, који су дежурали поред одра Јосипа Броза или ишли на вечеру код бившег америчког амбасадора у Београду Ворена Цимермана. Они су сад дежурни тужиоци Срба, који „играју" по музици Запада. За такве новинаре, ја сам „ратни злочинац" и „ратни хушкач", само зато што сам уредник „Јавности" и зато што не прихватам никакве диктате да пљујем по свом народу и његовој ослободилачкој борби.

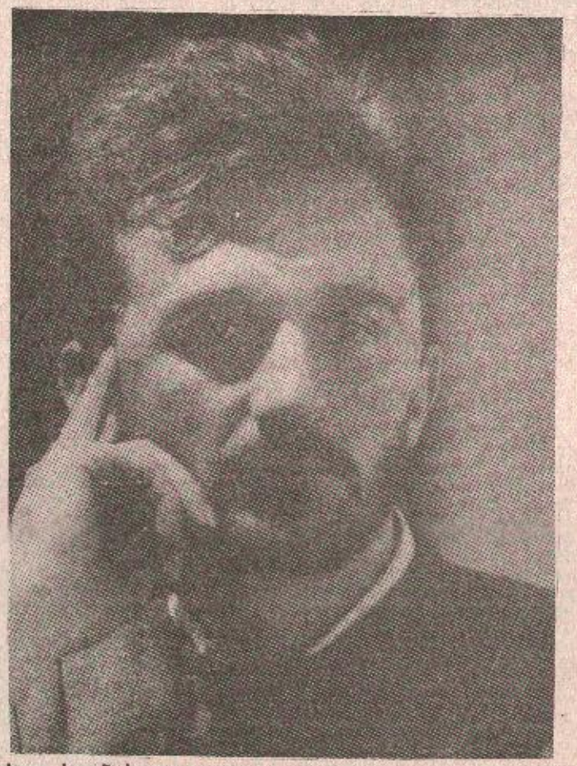

Јован Јањић: Једино не подржавамо оне снаге за које сматрамо да раде по диктату непријатеља српског народа

— Каква је материјално-финансијска позиција, Вашег листа? Како успијевате редовно излазити у ова конфузна несретна времена? Има ли донатора, спонзора и других доброчинитеља?

ЈАЊИЋ: Иако смо званично гласило Републике Српске, ми до сада нисмо добили ниједног динара из државне касе. Излазимо највише захваљујући спонзорима, који цене и помажу то што ми радимо.

— Докле допире и гдје се све чита „Јавност"?

ЈАЊИЋ: „Јавност" се чита у свим српским земљама — Републици Српској, Републици Српској Крајини, Србији и Црној Гори. У посљедње време имамо велику потражњу од наших земљака у иностранству, међутим ту постоји проблем дистрибуције, због ове наметнуте блокаде српском народу.

— На какав одјек наилазите у тзв. широј јавности, код читаоца, има ли реаговања и шта оне садрже?

ЈАЊИЋ: Нажалост, ми немамо новца да се рекламирамо преко других медија. Али, зато, имамо изузетно добру рекламу од наших читалаца, који нас препоручују својој околини. Многи наши нови читаоци јављају нам се само да би рекли да су ове новине, које им је неко препоручио, за њих право откровење. Ми свој имиџ у јавности градимо објективним информисањем. До сада, бар откако сам ја уредник, у „Јавности" ниједан текст није демантован. Ми пажљиво градимо повјерење код читалаца, зато и наилазимо на све веће интересовање за наш лист. На велико интересовање „Јавност" је наишла посебно у Србији, поготово после „ослобођења" (од српства) неких познатих београдских листова. У „Јавности" су многи нашли оно што желе — прави српски лист.

— Има приговора да је „Јавност" страначко гласило, да објављује само оно што иде у прилог Српској демократској странци. Шта кажете на то, те како и колико су, у листу који уређујете, третиране и друге политичке и духовне опције и струјања унутар српског националног, политичког, културног и духовног простора?

ЈАЊИЋ: „Јавност" није страначко већ - српско гласило. То се види по многим прилозима које објављујемо, а поготово кроз разговоре са истакнутим српским представницима, који припадају различитим политичким опцијама. Ако нам се већ приговара да смо гласило које заступа понајвише опцију СДС-а, онда се мора поставити и супротно питање — зар СДС бивше Босне и Херцеговине у овим конфузним временима није постао покрет којег следи огромна већина српског народа у овој бившој централној југословенској републици!? Али, без обзира на то, ми подржавамо и разне друге политичке групације, организације и удружења које воде битку за српски национални интерес. Ми једино не подржавамо оне снаге за које сматрамо да раде по диктату непријатеља српског народа, односно оне које Запад покушава да наметне као тобожње српске спасиоце. Сваки дан смо у прилици да се уверимо у ту „демократију" Запада. Далеко им лепа кућа од српских огњишта.

— Ко су вам сарадници, како долазите до њих? Једном ријечју: како функционише редакција „Јавности" — опишите један радни дан у њој?

ЈАЊИЋ: Можда је нескромно, али је заиста тако — наши сарадници су не само доказани новинари и писци већ и људи којима то није занимање: академици, професори универзитета, па и — „обични" српски борци из ровова. Интересантно је да нам у последње време прилазе и новинари из неких „великих" листова, који у својим новинама, где су стално запослени, не могу да објаве нешто што би хтели, а што је у интересу српског народа. Јављају нам се и наши људи из иностранства, са различитих континената, који нуде интересантне прилоге. Тако, имамо своје сараднике у Ирану, САД, Канади, Немачкој... Један радни дан у редакцији тешко је описати. Ту је стално запослено свега неколико људи, јер већина наших сарадника на фронту, у различитим деловима бивше БиХ. Истовремено, кроз нашу редакцију дневно прође много људи, почев од сарадника и њихових курира, који нам доносе текстове, па до бораца и других људи који би на неки свој начин да помогну нашој редакцији, али и Републику Српску у цјелини.

— Срби и медијски рат. Колико српска страна успјешно парира противничким медијима у овоме рату? Како избјећи једностраност, мржњу, склизнуће ка „жутој", булеварској штампи, а остати ангажован и истинит?

ЈАЊИЋ: Срби нису ни водили медијски рат. Међутим, нису пуно ни предузели да смање последице онога што су други учинили на сатанизацији српског народа. А могли су. Ако ништа друго, могли су нешто да учине да бар наши новинари пишу објективно о нама. Све најгнусније лажи уперене против српског народа подстакнуте су или су подржане од неких (којих, нажалост, није мало) српских новинара, поготово из Београда. Ником од њих, колико ми је познато, није фалила ни длака са главе. Штавише, постављени су на кључне позиције, одакле би могли да ометају објективно информисање новинара — патриота, који нису дали своју душу ђаволу за шачицу америчких долара или немачких марака. Такви новинари су главна ударна песница Запада на овим нашим просторима. Код муслимана и Хрвата то није случај. Они су увели ратну цензуру за домаћу јавност, а за светско јавно мнење боре се поткупљивањем новинара. Хрватска је, рецимо, од почетка рата уложила преко 30 милиона долара за медијску кампању у свету. То је више него двоструко од суме коју је Кувајт издвојио у рату са Ираком. Кувајт је за ту кампању издвојио „свега" 13 милиона долара. Не мислим да и Срби треба тиме да се баве. Али, могли бисмо бар да се потрудимо да наша штампа о томе пише објективно, не пропагандистички, већ на основу објективних чињеница које су очигледно на нашој страни, не на основу мржње већ на основу истине. Поред тога, људи који су са наше стране задужени за информисање требало би више да се потруде у омогућавању доласка до правих чињеница онима који су за то заинтересовани. Истина ће кад-тад морати да изађе на видело, али је битно време, које је у оваквим ратним ситуацијама један од кључних фактора.

— Будућност „Јавности". У ком правцу ће се развијати „Јавност" и како то мислите постићи?

ЈАЊИЋ: Моја жеља је да „Јавност" постане најутицајнији српски недељни лист. Не знам колико ћемо у томе успети, поготово што они који могу и треба да помогну овај лист не предузимају готово ништа да се до тога дође.

20. ВИЈЕК—СТОЉЕЋЕ СРПСКОГ СТРАДАЊА

СВА ЛИЦА ГЕНОЦИДА

• Дуго је стварана и његована геноцидна идеја Како нема рјешења „хрватског питања" без рјешења „српског питања". Докле се ишло с тим „рјешењима" данас је свима очигледно

Пише М. ТУРЈАЧАНИН

Геноцид је производ повијести и носи биљег друштвене заједнице из које је проистекао.
Жан-Пол Сартр

Неки сматрају да би наш вијек требало назвати „вијеком насиља". Без обзира на све, тешко је оспорити да се у данашњем свијету, посебно код нас и данас, на сваком кораку сусрећемо с чињеницом стварног физичког или духовног насиља у најразличитијим облицима, свеприсутног и неупоредивог по свирепости и нечовјечности. Провала експлозије насиља и агресије у међуљудским односима изашла је изван традиционалних поремећаја који имају облик ратова и револуција, добијајући форме које захтијевају нове антрополошке анализе и с разложном сјенком скепсе.

Листајући странице властите историје, уз обавезу нових свједочења и рада на духовном буђењу и обнови, с много разлога морамо срушити зидове ћутања и идеолошке системе скривања истине, управо истине ради и непонављања рђаве прошлости, грађене на лажима које у својој апсурдности и ступидности данас узимају највредније и најневиније жртве. Наиме, у трагањима за константама страдања српског и православног народа европског југа испољен је геноцид у свим његовим облицима, од биолошког уништавања до тзв. културног и духовног геноцида. Уз то је карактеристично, за антиправославље и антисрпство, да су се мржња и злочин усмјерили на један народ, у истом вијеку и то поновљено у периодима 1914, 1941. и 1991. године.

Уништавање српске духовности

Без обзира на то да ли је имао ванске или унутрашње подстицаје, геноцид је био тоталан, служећи се тероризмом, покољима и истребљењем, до духовног затирања, као дио глобалних идеологија и политика за које је хрватски и католички народ везивао наде рјешења свог националног и „државног" питања - у сваком случају на штету српства и православља. Више од тога, дуго је стварана и његована геноцидна идеја: како нема рјешења „хрватског питања" без рјешења „српског питања". А како је и докле је ишло с тим рјешењима, очито говоре програми и пракса припреманог и плански провођеног злочина над српско-православним народом раније и данас. У том склопу ваља посматрати феномен духовног геноцида, религијско-конфесионалног фактора, те зашто је Српскоправославна црква била на главном удару.

Усташе руше цркву Светог Николе у Тењи 1942. године

С разлогом се истиче национални карактер Српскоправославне цркве, како је она извор српске духовности и српског националног и културно-историјског идентитета. Остајући народа и у најпреломнијим часовима његове историје, Црква је у најдословнијем смислу дијелила судбину српског народа. То су добро знали и знају стратези геноцида, те су у својим геноцидним програмима и злочиначкој пракси биолошког истребљења и прогона редовно калкулисали с овим аспектом духовног геноцида. На том плану културног и духовног геноцида проводила се пракса унијаћења и покатоличавања (прозелитизма), забране ћирилице, прогањања и убијања свештеника и интелектуалаца, рушења богомоља, пљачкања и уништавања библиотека, скрнављења гробаља и споменика итд. Све је то чињено с добро смишљеним циљем најефектнијег уништавања српске духовности, пишавања једног народа општекултурног и умјетничког живота стваранога кроз вијекове, потирања његовог историјског памћења и сјећања.

Дио је то српске ратне (и не само ратне) трагедије, моралних злодјела и лажи у служби прогањања других вјера и народа овог поднебља. Да лицемјерје и апсурд буду већи, у креирање такве идеологије, као и практичном провођењу политике духовног геноцида, укључена је Римокатоличка црква (Ватикан и домаћи епископат), од хијерархије до нижег свећенства.

Трагови и посљедице

Континуитет антиправославља и антисрпства у геноцидном издању сеже од Анте Старчевића (Оца Домовине), преко Јосипа Франка, Анте Павелића, па до Фрање Туђмана. У Старчевићевом духу казивања о Србима као „несталном пучанству" и „грчкоисточњацима", Франковој мржњи према Србима и Павелићевом „државном" усташком програму извођења духовног геноцида над православљем и српством садржан је дух садашњег Туђмановог настојања да не изневјери то и такво насљеђе католичанства и хрватства, које се уграђује у темеље „нове демократије" и „велике Хрватске" као дијела, по његовом мишљењу, западне цивилизације и Европе.

Трагови и посљедице духовног геноцида над српским православљем могу се бар дијелом показати бројевима и статистиком, који се односе на само неке жртве злочина званог духовни геноцид. Примјера ради, само за вријеме постојања тзв. „НДХ" прекрштено је око 250.000 православних Срба, порушено

или оштећено око 330 српских цркава и преко 120 манастира (само на подручју НДХ), од којих су неке претворене у римокатоличке цркве, убијено преко 500 свештеника и више архијереја, док су неки прогнани, заточени или прогнани, опљачкано или уништено огромно библиотечко и рукописно благо, умјетнине и драгоцјености, од којих су неке попуниле државне архиве или приватне библиотеке. Већ у првим погромима, међу жртвама се нашао бањолучки владика Платон Јовановић, а срушена је и Српскоправославна црква Свете Тројице у Бањој Луци, коју су Павелић и Гутић планирали за пријестоницу „Независне Државе Хрватске". Српски патријарх Дожић и владика Николај Велимировић доспјели су у концлогоре. Укратко, радило се о обезглављивању

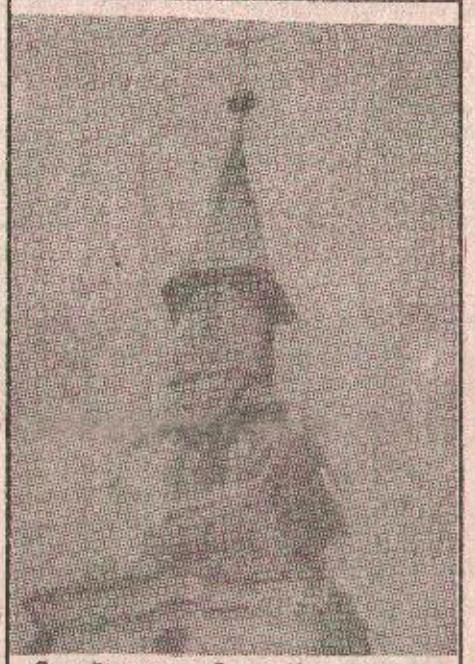

Оштећена црква Светог Николе у Мирковцима 1991.г.

српског народа и његовом трајном искорјењивању.

Овим невиђеним злочинима и неморалу без премца придружује се садашњи сценарио убијања (Сарваш, Бијело Брдо, Карловци, западна Славонија, Дивуша, Вуковар, Купрес, Сарајево...) а духовни геноцид поновног прогањања свештеника и рушења српских цркава рјечито говори да засијана сјемена мржње увјетују новим злом, чији су проводници нараштаји „достојни" насљеђа Старчевића, Франка, Павелића и Степинца. Осим што је ријеч о нецивилизацијском и нехуманом карактеру једне политике и накани да поново постанемо не само физички већ и духовни заточеници, доста је повода за наше духовно буђење и препород.

ШТА СЕ ВИДИ НА ПИЈАЦИ

ЛУК И МИМОЗЕ

• Ако заспиш под орахом или мимозом, чека те слатка смрт - тако се прича у народу

Пише Бранко ЧУЧАК

Води ме на бањолучку пијацу, кажем глумцу Небојши Зубовићу. Само тако знам шта има у граду. Води ме на пијацу. Кад сам био у брдима, тамо је било усред зиме довољно банана, али није било лука. Ни црног ни бијелог. Било је и шишарки, само њих ни медвјед неће за предјело. Ничег није било у околини осим природних љепота. Добро каже Момо Капор. Ебеш мјесто у ком хвате воду и ваздух. Значи да ничег другог нема. Води ме на пијацу, понављам глумцу Небојши Зубовићу. На спектакуларну бањолучку пијацу. А тамо, упркос киши, под свинутим тезгама има свега и свачега. Воћа и поврћа, старих и нових ципела, борера, клијешта, маказа и шрафцигера. Затим, пакованог дувана на декаграме и листића за мотање. Стигла пушачка криза. Видио сам и лакат за сулунар. Баш тако. Лакат за сулунар. Онај свијени, зглобни дио, који дим води накриво према димњаку. Без њега је свака ватра прејака и сваки дим смртоносан. На бањолучкој пијаци нико не продаје цијели чунак. Сви су изложили само овај свинути дио. А шта ако немам пећи, ватре, сулунара, нити гријања? Свинути дио буде као музејски примјерак, који могу изложити у музеју. Исто тако, шокиран сам приспјелим мимозама на бањолучкој пијаци. Колико знам, оне расту у црногорском приморју .У Боки которској. Мимоза, као и орах, не да да под њеног крошњом ишта никне. Ако заспиш под орахом или мимозом, чека те слатка смрт. Тако се прича у нашем народу. Премда ја мислим како је мимозе из Боке послала моја сестра, која живи у Тивту. За брата није чула ништа, мјесецима. О сестро моја, која си коридором послала мимозе у Бању Луку. Још нисам легао у хлад ораха, у мирис мимозе. Само гледам у свинути дио чунка. Нит' се гријем, нит' ватру палим, нит' имам димњак свој. Пијаца је пуна књига. Видио сам тамо примјерке од изузетне вриједности. Коштали су кило меса. Пакло цигарета. И продаване су у комаду. Онај који је имао новац, паре не да, онај који књиге воли и новца нема, чезнутљиво гледа. Књига је била као непродата крава, мрска господару. Заједно су морали кући. Да једу луки банане и да се напуше дувана из пластичног паковања.

Води ме у позоришни депо, молим глумца Небојшу Зубовића. Ништа о позоришту не знам док ме не уведеш у складиште с гардеробом и сценском техником. Хоћу у гардеробу да го уђем, а да изађем обучен у неку представу, или у неку улогу. Да будем обучен као Хамлет, Иван Грозни, мадам Батерфлај или сестра Батрићева. Да ме изнесу на практикаблу или да ме изнесу у кочији намијењеној за слуге. Немој да ми дајеш улогу краља, није то за мене. Го сам у депо ушао, а може се десити да изађем као војсковођа, дворски писар, министар или роб. Од времена све зависи и од прилика. О позоришту ништа не знам, кажем глумцу Небојши Зубовићу, док се не спустим у доње одаје. Тамо гдје се глумци пресвлаче у разне улоге. Гдје лице комедије бива лицем трагедије и гдје сатири гањају нимфе, у пуној слободи. У град из кога сам побјегао није стигло прољеће. Тамо су становници, да би се хладноће спасили, изложили намјештај и паркет. На крају, посјекли су сва дебла. Остали су само пањеви и овог прољећа ништа није могло ниједно. Води ме, кажем глумцу Небојши Зубовићу, тамо. Тамо гдје ниједног дрвета нема. Како год да се ово заврши, ја ћу морати тамо једном да одем да дрво засадим. У било шта обучен, с руком пуном сестриних мимоза. Води ме, Небојша, да дрво засадим у несретном моме граду. Гдје овог прољећа ништа није никло.

БАЊОЛУЧКИ УНИВЕРЗИТЕТ И КАДРОВИ

ПРОФЕСОРИ ЗАОБИЛАЗЕ БАЊУ ЛУКУ

• У Бању Луку је од почетка рата дошло двадесет и пет професора - отишло је пуно више • Средства које је Министарство за образовање Србије издавајало за професоре-избјеглице, убудуће ће стизати у Бању Луку

БАЊА ЛУКА, 1. април - Ситуација са кадровима на бањолучком Универзитету далеко је од оптималне. Но, оптимално није ни примјерено ратном времену. У таквој, специфичној и отежаној ситуацији, кадрова има довољно, што значи да се настава и испитни рокови одвијају по плану и програму. Присутна је, разумије се, велика кадровска флуктуација - неки професори одлазе а неки долазе у Бању Луку. Истина, каже проректор за наставу Станко Станић, више кадрова је отишло, тако да равнотеже, бар квантитативне, нема. Конкретно, у Бању Луку дошло је двадесет и пет универзитетских професора - мање но што се очекивало.

Наиме, већина професора који су отишли са универзитета у Тузли, Мостару и Сарајеву, свој нови ангажман потражило је у Србији. Тамо су међутим, по сазнањима Ректората, недовољно ангажовани. Само мали број професора - избјеглица нашао је стално радно мјесто, осталима је статус и даље недефинисан.

Из тог разлога је ректор Универзитета у Бањој Луци проф. др Драгољуб Мирјанић, у својој недавној посјети колегама у Србији, прије свих Министарству за образовање, предложио да средства која издвајају за научне радове професора - избјеглица убудуће шаљу у Бању Луку, гдје своје „мјесто под сунцем" могу наћи сви заинтересовани.

Ради се, заправо, о сљедећем: велики број професора-избјеглица је у Србији добио да ради неку врсту научних радова при универзитетима у трајању од три мјесеца. То су истраживачке теме, које се плаћају хонорарно. Након тога професори су опет „на улици". Ако би се средства слала у Бању Луку, Универзитет би био у могућности да попуњава своје кадровске празнине, чиме би се рјешавао и статус професора-избјеглица. По ријечима проректора Станића, у Министарству за образовање Србије су овај приједлог проф. др Мирјанића прихватили.

Такође, ректор је тражио помоћ од Удружења Крајишника у Србији, које је у могућности да оствари контакт са свим професорима-избјеглицама, и пренесе им поруку да су у Бањој Луци - добро дошли.

О СЛАДОЉЕВ

БИЉЕШКЕ О КЊИГАМА

ЧИТАЛАЧКО УЖИВАЊЕ

• ГАБРИЈЕЛ ГАРСИЈА МАРКЕС: „Љубав у доба колере", превела Милена Тробозић, „Дечје новине", Горњи Милановац, 1992.

Пише Рајко РАДОВАНОВИЋ

„Послије мог романа љубав ће се поново вратити у моду", рекао је Габријел Гарсија Маркес, славни колумбијски писац, 1985. године, непосредно по изласку романа „Љубав у доба колере". Маркес је то рекао свјестан своје славе и чињенице да се налази међу најпопуларнијим и најутицајнијим писцима на свијету. И када смо коначно добили прилику да роман прочитамо у преводу, морамо се сложити с тим.

Јер, када неко тако мудро и надахнуто, на основу једне имагинарне „убави која траје преко 60 година, „обради" тему као што је љубав, ту се онда нема шта одузети или додати. Може само да постане — популарно и модерно.

А љубав између Фермине Дасе и Флорентина Арисе, која се зачиње у њиховој младости, да би се — послије њеног брака са доктором Хувеналом Урбином и његових безбројних љубавница — истински реализовала у њиховој старости, послужила је Маркесу као могућност да темељито испита све што сматра важним у љубави. Иако то може звучати банално рекламерски, истина је да је све оно што сте мислили да знате о љубави и свему што уз њу иде — и још много више! — налази, животно увјерљиво и умјетнички убједљиво, између корица ове књиге.

Наравно, и у овом „безобразно лако" написаном роману налазе се трагови неких Маркесових опсесивних тема. До мањег изражаја долази политика, али је питање самоће, изазвано неким другим разлозима присутно. Много више су истакнуте социјалне прилике. Та социјална сјенчења, иако стално у другом плану, најважнија су за карактеризацију ликова, али су изузетно упечатљива и сама по себи.

Необуздана игра преплитања временских токова нарације примијењена је и овдје, као и у свим другим Габитовим романима. Очигледно је да, с обзиром на то да Маркес ниједном не даје прецизно годину — као уосталом ни име града у којем живе јунаци (ријеч је о Баранкиљи, граду на ушћу ријеке Магдалене у Карипско море) - у којима се радња дешава, он неизмјерно ужива у повременим „мучењима" читаоца, који се мора враћати током читања уназад да би барем приближно, занесен праћењем приче, одредио вријеме у којем се поједине епизоде одвијају. И не само да Маркес прави скокове у односу на садашњост у причи, него и у флешбековима прави мање подскокове напријед и назад. Иако

СЛУЧАЈНИ СУСРЕТ СА ДУШКОМ ТРИФУНОВИЋЕМ У СРПСКОЈ АТИНИ

„А БОЖИЈЕ ОКО КАО СНАЈПЕР...“

• Пјесма из 1969. године у којој један стих „каже“ - „А Божије око као снајпер мотри на све нас“ објављена у „Ослобођењу“ љета 1992. била је знак да је и на Душка ТРИФУНОВИЋА почела „сезона слободног лова“ због чега је морао бјежати из Сарајева

Пише ЉИЉАНА ЛАБОВИЋ

Чаропијом случајности под истим кровом у сунчаној српској Атини нашли су се глумци Крајишког народног позоришта Бања Лука са Душком Трифуновићем, књижевником.

Сусрет са, без претјеривања најдражим и најчитанијим српским пјесником пониклом на данас несретном тлу бивше Босне и Херцеговине, био је и тужан и радостан.

Јер, туга што чика Душко данас живи у новосадском хотелу „Сајам“ била је прејака да би се над њом залепршао смијех и звонко узбуђење.

- Како ми живите? Је ли тешко без струје? Па, зар ради позориште? Јесте ли ми здрави... пита Душко да би сам олакшао тугом згрчени загрљај.

Прича, ал' све уз осмијех, као да о неком, руком и оловком измишљеном јунаку приповиједа како се извукао из Сарајева, како је успио жив и здрав - побјећи.

— Љета прошле године зову ме пријатељи телефоном и обавјештавају да је тог јутра у „Ослобођењу“ извршао текст са мојом фотографијом. Сјурим низ степенице, равно на киоск, пресавијем „Ослобођење“, па у џеп.

У стану отворим и имам шта видјети - господа испод фотографије објавила моју пјесму из 1969, у којој један стих каже **„А Божије око као снајпер мотри на све нас“...**

То је било сасвим довољно да и у мом случају означи зону слободног лова - сутра ће упасти у стан и...

Једино што сам могао учинити је да узмем путну торбу, спакујем двије-три стварчице и бриши! Заувијек!

Имао сам срећу што ме је један жутокљунац из „беретки“ на излазу из Сарајева препознао када ме је његов „друг“ избацио из аутобуса.

- „А гдје ћете ви, чика Душко?“, упита ме.

Ја сам му онако као из шале опсовао и рекао - „Ма види га што је изђикљао. У којој си ти оно емисијици радио са мном?“

- Нисам ја, него мој брат, одговори, што ме је још више охрабрило. Видим - добар терен, успјећу.

- Идем снимати нешто за „Завичај“, пуштајте ме, касним...

И тако се домогнем **Зворника**, Бијељине, стигнем у Југославију. Потуцао сам се по градовима, све као бјежим од рата, ал' он стално за мном. Прогони...

Намјерно се јавим **Недиму Пончаревићу** (тад су још постојале телефонске везе) новом главном и одговорном уреднику Телевизије.

читаоца тиме доводи у благу оријентациону недоумицу, тај, као и друга два, Маркесова поступка, до усијања доводе читалачко узбуђење.

Други поступак је непрестано стварање напетости, саспенса речено филмском терминологијом. Наиме, и овај, као и сви остали Маркесови романи чини се необично динамичним, иако то, кад се пажљивије погледа, није. У њему се више описује него прича, догађа. Међутим, Маркес са непогрешивим осјећајем за ритам, на почетку или на крају описа ставља реченицу, једну и обично кратку, која одаје оно што тек треба да се деси. Тим откривањем дјелића будућих тајни, које читалац нестрпљиво сакупља, писац себи - држећи читаоца у стању непрестане повишене напетости — даје могућност да до миле воље описује, стварајући привид динамичности. А описи, рецимо, услова живота у Колумбији и карипској Америци уопште, или описи ријечне пловидбе Магдаленом, заиста су очаравајући.

Трећи поступак, којег је Маркес и раније повремено користио али тек овдје систематски, је причање истих догађаја од различитих јунака, освјетљавајући их тако из различитих углова. И он је изразито ефикасан у стварању напетости.

Укратко „Љубав у доба колере“ је роман који по квалитету стоји уз „Сто година самоће“. А оба та романа нас подсјећају на заборављену синтагму — уживање у поновном читању.

Душко ТРИФУНОВИЋ: Гледам у страну, да не бих гледао уназад које више не постоји...

СНИМИЛА: Љ. ЛАБОВИЋ

- Еее, брате Душко, улаче нам ти. Али нека, нека убацили смо ми тебе у компјутер међу нестале, можда имаш још неких шанси, каже ми Недим.

Ево ме, дјецо, сад у Новом Саду. Радим на Телевизији сличне емисије, као некад „код нас“, само се не зову „Шта дјеца знају о завичају“, него само „Завичај“. Добро је. Неки фин човјек поклонио ми писаћу машину, па сад могу стално радити.

Куцам, куцам, куцам, да не мислим, а и да - преживим. Неће ваљда чика Дуле под старе дане неком на терет. Кад се ради, онда се и заради.

Не, нисам случајно, намјерно сам у овој црној кошуљи. Кад сам полазио из Сарајева, само сам двије црне кошуље спаковао. А што псујеш рат? Какви смо то људи - чудимо се што се данас ратује као што се ратовало и прије хиљаду година, а не чудимо се што човјек има нос као што је имао нос прије хиљаду година...

МАСИМО ТРОИЗИ

ЉУБАВ ИЛИ ВАРКА

Наполитанског редитеља-глумца Масима **Троизија** зову **„италијански Вуди Ален"** — и он кроз ликове у својим филмовима расправља са собом и властитим манама. Троизијев нови филм зове се **мислио сам да је љубав, а била је варка"**; тему погађате, а како је Масимо, баш као и В. Ален изузетно причљив човјек, ево једне његове изјаве о - љубави: **„Та једна банална ријеч не може да објасни такво сложено осјећање. Мој рецепт гласи: чувајте се. Не будите ни срећни до краја, ни разочарани до краја".**

ОЛИВЕР СТОУН

ДИВЉЕ ПАЛМЕ

Најновији пројекат **Оливера Стоуна**, потписника **„Вода"**, **„Ц.Ф.К.-а"**, **„Рођен четвртог јула"** и **„Дорса"**, урађен је за америчку ТВ—мрежу **„АБЦ"**. Ријеч је шесточасовној мини-серији по стрипу **Брјуса Вегнера**, објављиваном у часопису **„Дитејл"**. По налогу Стоуна, који је и продуцент, сценарио је написао сам аутор. Главни човјек „Палми" је човјек на високом положају у једној ТВ-станици, који помоћу компјутеризоване телевизијске опреме дестабилизује власт у једној земљи. Све се то дешава у далекој будућности, 2005. године.

ФРАНЧЕСКА ДЕЛЕРА

ИТАЛИЈАНСКИ ВАМП

Италијани, одувијек познати по заносним, сексипилним женама, из годике у годину нуде филмском свијету нове вампове. Број 1 тренутно међу италијанским глумицама млађе генерације је двадесетчетворогодишња **Франческа Делера**. Ми је памтимо по ТВ-серији **„Римљанка"** - наравно, екранизацији чувеног романа **Алберта Моравије**.

Најновији Франческин филм зове се **„Карне"** и режирао га је контроверзни и екстравагантни редитељ **Марко Ферери**, човјек који је потписао легендарно *„Велико ждерање"*. Италијански критичари сматрају да Франческа има све: стас, снажну личност и талент. Вјерујемо им!

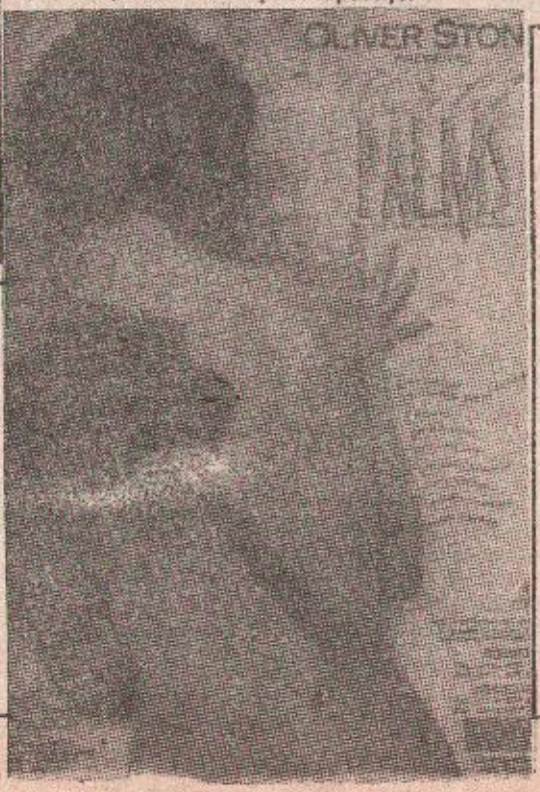

МОДА

НОВЕ АМАЗОНКЕ

Посљедњи модни хит Лондона су - нове амазонке. Младе Енглескиње које су имале храбрости да прихвате овај стил обучене су у шорцеве, мини-суње од коже или џинса, старевлама Шпаније, Југославије и Италије. Не треба зато чудити да је амазонски стил тако популаран у својој разголијености, без обзира на ниске лондонске температуре.

И да не заборавимо - амазонска мода подразумијева косу ошишану на дужину од неколико милиметара.

ДЕЈВИД БОУВИ

ЦРНА КРАВАТА - БИЈЕЛА БУКА

„Танки бијели војвода", како од миља зову **Дејвида Боувија**, има нови албум - **„Блек Тај, Вајт Ноиз"**, у преводу **„Црна кравата, бијела бука"**. Плочу је продуцирао **Најл Роџерс**, оснивач феноменалних „Шик", и човјек који је био продуцент најтиражнијег Боувијевог албума до сада, **„Летс Денс"**, из прве половине осамдесетих.

Боуви каже да је плочу посветио жени свог живота, супрузи Иман. Иначе, на „Блек Тај, Вајт Ноиз" свира и његов презимењак, сјајни џезтрубач **Лестер Боуви**. Плоча излази право на данашњи дан.

БРИГИТ НИЛСЕН

МУЖЕВИ - НЕОПХОДНИ ЗА КАРИЈЕРУ

Након бурног брака са славним **Силвестером Сталонеом**, који ју је, заправо, и увео у свијет шоу-бизниса. **Бригит Нилсен** брзо је нашла утјеху у вези са музичарем **Себастијеном Коплендом**. Послије њега слиједио је брак са милијардером **Солом Керцнером**, па веза са једним славним бејзбол-играчем, па поново брак - са младим Италијаном **Давидом Бонеју**том... Бригит каже да су јој мушкарци и нови мужеви неопходни да би се могла озбиљно посветити својој филмској каријери. Иначе, Бригит тренутно сања карактерну улогу која не би имала везе са њеним физичким изгледом (!?).

ЛИЦЕ СА ЕСТРАДНЕ СЦЕНЕ: ЗОРИЦА БРУНЦЛИК, ПЈЕВАЧИЦА

ДЈЕЦА ЗА СРЕЋУ

● То како изгледам само је огледало мог приватног живота, а ја сам задовољна и мајка и жена и естрадна радница. Не требају ми никакве дијете и специјални козметички третмани... Оно што нам је Бог дао не можемо промијенити — каже Зорица Брунцлик

Пише Љиљана БОЖИЋ

Зорица Брунцлик је ријетка особа са естраде која је од почетка естрадне каријере у самом врху. Многи су је покушали срушити са трома, али је захваљујући квалитету својих изведби остала неприкосновена звијезда југословенске фолк-сцене. Послије петнаест година пјевачког стажа, пјесме са њене посљедње плоче, „Ја знам" и „Убиле ме очи зелене", показују да и у тешким временима функционише њена чаробна формула успјеха.

— Кемиш и ја дуго сарађујемо, знам да ће свака пјесма коју направимо бити хит. Осим тога, сама сам написала текст и музику за пјесму „Много среће 93", па сам „невјерним Томама" показала да знам радити и тај посао. Заједно са мном ту пјесму пјевају и Милан Бабић, Џеј Рамедановски, Драгана Мирковић... Сви смо подједнако заслужни за њен успјех — прича Зорица.

И поред тога што је њен посао изузетно тежак и напоран, Зорица ниједног тренутка није занемарила приватни живот.

— Породица је увијек на првом мјесту. Драго ми је што сам својим кћеркама Мињани, Марији и Злати, и сину Ђорђу успјела пружити у животу све што једна мајка жели

да пружи својој дјеци. А Бог ми је свједок да сам им највише пружала љубави. Дјеца су највеће благо, што више дјеце, то више среће. Свака жена прво треба да се потврди као мајка и супруга, што не значи да треба да запостави своју професију. Ја сам успјела на свим пољима и због тога сам неизмјерно срећна.

Зорици, поред породичних и професионалних успјеха, многи завиде и на изгледу. За Зорицу кажу да је као вино. Сваким даном је љепша! Изузетна боја косе, свршена линија, добар глас — све оно што млађе колегице покушавају да имитирају.

— То како изгледам само је огледало мог приватног живота, а ја сам задовољна и мајка и жена и естрадна радница. Не требају ми никакве дијете и специјални козметички третмани. Брига о дјеци и спремање по кући најбоља су гимнастика. Гардеробом, шминком и том специфичном бојом косе настојим, као и свака нормална особа, оставити лични печат, нешто по чему ћу бити само своја. Оно што нам је Бог дао не можемо промијенити. Уз то, ја сам особа која настоји да не претјерује са радом. Све нове године сам провела у кругу породице, рецимо. Дакле, новац ме претјерано не интересује. Тек да имам за пристојан живот.