ГЛАС СРПСКИ

ДНЕВНЕ НОВИНЕ РЕПУБЛИКЕ СРПСКЕ

БАЊА ЛУКА, недјеља, 4. априла 1993. године | Број 6939, година L | ПРИМЈЕРАК 3000 ДИНАРА

ДЕЛЕГАЦИЈА СПЦ У РИМУ

ПРОТИВ ВЕНС-ОВЕНОВОГ ПЛАНА

РИМ, 3. априла (Тањуг) — „Српска православна црква (СПЦ), изражава потпуно неслагање са Венс-Овеновим планом о територијалној подјели Босне, прихваћеним од муслимана и Хрвата".

Тај став изнијели су ноћас у Риму, на ненајављеној конференцији за штампу, митрополит црногорско-приморски Амфилохије и епископ бачки Иринеј, који у својству званичне делегације СПЦ бораве у вишедневној посјети Ватикану и Италији.

„Можда га (план) могу наметнути српском народу, који је мали и изолован, али то ће довести само до конфликата још крвавијих од садашњих" - објаснили су српски епископи новинарима.

„Српски народ је принуђен да брани своје опстајање, против опасности од новог геноцида и против исламског експанзионизма на Балкану" - рекли су достојанственици СПЦ, оцјењујући да је један од најбитнијих разлога за распламсавање рата „исфорсирано" признавање од стране Ватикана, Њемачке и, затим, од међународне заједнице, „републичица бивше Југославије, створених на бази административних граница, које је поставио комунистички режим 1945. године".

БИЛЕЋА: ЗАВРШЕНО 26. ЗАСЈЕДАЊЕ НАРОДНЕ СКУПШТИНЕ РЕПУБЛИКЕ СРПСКЕ

МАПЕ ОДБИЈЕНЕ, ПРЕГОВОРИ СЕ НАСТАВЉАЈУ

• Послије исцрпне расправе јутрос је уз буран аплауз у скупштинској дворани усвојена Декларација о наставку мировног процеса. На тај начин посланици су јасно и гласно потврдили да су за мир и наставак преговора, али да не могу прихватити Венс-Овенове мапе територијалног разграничења

БИЛЕЋА, 3. априла — Понуђене Венс-Овенове мапе територијалног разграничења бивше Босне и Херцеговине посланици Народне скупштине Републике Српске данас нису прихватили. Али, то не значи да ће државна делегација наше републике одустати од даљих преговора.

Послије исцрпне расправе јутрос је уз буран аплауз у скупштинској дворани усвојена Декларација о наставку мировног процеса. На тај начин посланици су јасно и гласно потврдили да су за мир и наставак преговора, али да не могу прихватити Венс-Овенове мапе територијалног разграничења.

Иако су посланици били убијеђени да ће расправа о извјештају државне делегације о досадашњим преговорима у Њујорку и Венс-Овеновим мапама територијалног разграничења бити само формалност и да ће на овом скупштинском засједању глатко бити одбијене, то се није остварило.

У првом дијелу сједнице многи посланици су због тога чак и одустали од дискусија. Међутим, када им је синоћ око 22 часа понуђен на усвајање дипломатски уобличена Резолуција о наставку мировног процеса многи су се показали због тога.

Иако видно уморни посланици су тек тада започели исцрпну расправу о понуђеном документу, јер како је већина дискутаната казала, он није одражавао суштину цјелодневне расправе о Венс-Овеновим мапама.

Најоштрије је одмах у почетку реаговао народни посланик **Радослав Брђанин.**

— Ја мислим да се у политичким одлукама не може братати никаквим процентима. Понуђене мапе морамо одбити и ја предлажем да идемо на референдум и да о томе народ каже шта мисли а ја сам увјерен да ће 95 процената гласача бити против таквог територијалног разграничења. Ја сам за радикалније рјешење и мислим да је овај документ који нам је вечерас понуђен на усвајање и превише либералан. Данашња расправа је супротност онога што нам је вечерас понуђено, рекао је посланик Брђанин.

Исто тако оштро и емотивно је реаговао и народни посланик из Приједора Срђа Срдић који је јасно и гласно рекао да народ Приједора, Новог Града, Сиског Моста и Крупе на Уни без обзира на политичке договоре и рјешења неће дати ниједног милиметра своје територије.

Господин Чуркин је изгледа завршио свој посао. Предлажем да се резолуција у потпуности одбије и врати комисији на прераду јер за то ја никада нећу дати свој глас, рекао је народни посланик **Момчило Мичић.**

И сви остали дискутанти су те вечери говорили готово исто. Нису помогла ни објашњења др Радована Караџића и др Алексе Бухе који су тврдили да је тај документ резултат дипломатског заната и да се са странцима једино тако мора разговарати.

— Ја не знам који је то њихов дипломатски језик. Од тих људи с којима ми сад преговарамо само сам чула језик терора, ујдене и вриједања. Њима треба јасно и гласно рећи шта хоћемо и шта мислимо. Резолуција мора прије свега бити јасна нашим људима, рекла је др Биљана Плавшић, потпредсједник Републике Српске.

(наставак на стр. 3.)

Вукан ДУБОЧАНИН

ПОЗИВ АМЕРИЧКИМ КОНГРЕСМЕНИМА

БИЛЕЋА, 3. априла (Тањуг) — Посланици Народне скупштине Републике Српске на данашњем ванредном засједању у Билећи одлучили су да упуте позив америчким конгресменима да их посјете и да присуствују раду једне од наредних сједница Парламента Републике Српске.

Позив је упућен у циљу доприноса миру и бољег и стабилнијег сагледавања америчких конгресмена тренутног стања на просторима бивше БиХ.

ДОЊИ ВАКУФ ПОСТАО СРБОБРАН, А БОСАНСКА ГРАДИШКА САМО ГРАДИШКА

БИЛЕЋА, 3. априла - Посланици Народне скупштине Републике Српске, на данашњој сједници одржаној у Билећи, једногласно су прихватили приједлоге скупштина општина Доњег Вакуфа и Босанске Градишке о промјени имена тих градова.

Тако ће се од сада Доњи Вакуф називати Србобран, а Босанска Градишка само Градишка.

БАЊА ЛУКА: АКЦИЈА ПОЈАЧАНЕ КОНТРОЛЕ ЛИЦА И САОБРАЋАЈА

ПОВРАТАК РЕДОВНИМ ЗАДАЦИМА

БАЊА ЛУКА, 3. априла - Иако се батаљон Станице јавне безбједности Бања Лука вратио са ратишта у Посавини, гдје је био у непосредним борбеним дејствима, бањолучки милиционери повратком на редовне задатке заправо улазе у други рат: рат са криминалцима, шверцерима, дилерима девизама... И тај рат је, иако специфичан, сигурно опасан као и онај први.

Да би још једном показали своју опредијељеност и истрајност у чувању закона, реда и мира у Бањој Луци, припадници СЈБ су данас извели акцију појачане контроле лица и саобраћаја. Циљ акције је провјера личних докумената грађана, провјера злоупотребе униформи и службених возила, контрола техничких исправности возила, важности регистрација и возачких дозвола, привођења шверцера, дилера девизама...

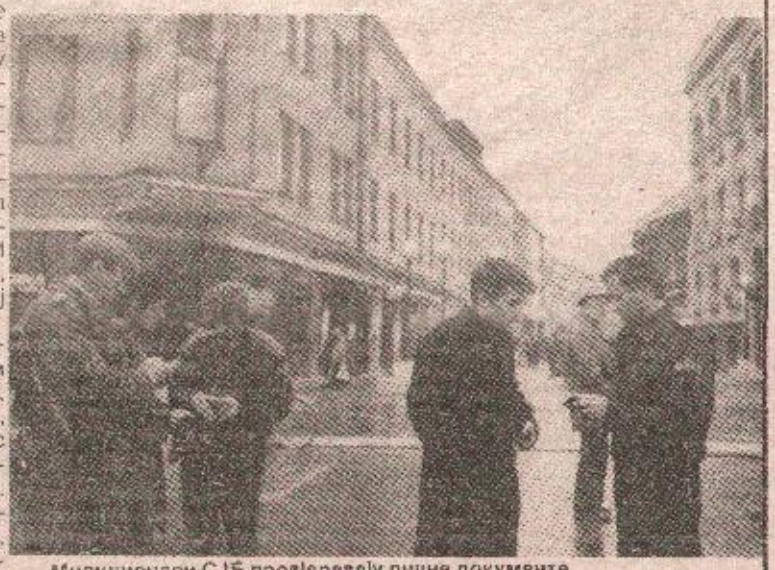

Милиционери СЈБ провјеравају личне документе

(Снимио: Р. ОСТОЈИЋ)

- Потпуно смо свјесни да се Република Српска не брани само на ратишту, већ и овдје, у њеном срцу. И зато, нека се чувају сви они који мисле да су ово идеална времена за разне лоповлуке, једногласно поручују бањолучки милиционери.

Р.Р.

РАЗГОВОР ПАПЕ И СРПСКИХ ЕПИСКОПА

ХРИШЋАНСКИ ИЗЛАЗ ИЗ „БЕЗИЗЛАЗА"

• Обострано је изражена спремност и заинтересованост за дијалогом и непосредним контактима, „како би се избјегли неспоразуми сваке врсте", а Папа је истакао да овај разговор сматра „почетком и припремом" за будуће сусрете и консултовања • Православни великодостојници добили су увјеравања да ће се глас Српске цркве у разрјешавању заједничких проблема убудуће увијек слушати и консултовати

РИМ, 3. април (Танјуг) — Поглавар Римокатоличке цркве папа Јован Павле други примио је јуче митрополита црногорско-приморског Амфилохија и епископа бачког Иринеја, који, у својству званичне делегације Српске православне цркве, борава у вишедневној посјети Ватикану и Италији.

У „неуобичајено дугом, неусиљеном и отвореном" разговору, како су дописника Танјуга у Риму обавијестили српски епископи, у први план је истакнута потреба да данје велике цркве дају једно хришћанско свједочење и заједнички помогну у тражењу људског и хришћанског излаза из садашњег „безизлаза" у Босни и сређивања ситуације у бившој Југославији и на Балкану.

Обострано је изражена спремност и заинтересованост за дијалогом и непосредним контактима, „како би се избјегли неспоразуми сваке врсте", а Папа је истакао да овај разговор сматра „почетком и припремом" за будуће сусрете и консултовања.

„Саопштили смо Светом оцу виђење и став наше цркве према једном од највећих искушења у историји нашег народа и рекли да ни од кога не очекујемо да здраво за готово прихвати становишта било које стране већ да часно и одговорно саслуша сва гледишта, све муке, и да суди правим судом, да покуша да буде непристрасан и братољубив према свим људима" - нагласио је епископ Иринеј.

Православни великодостојници добили су увјеравања да ће се глас Српске цркве у разрјешавању заједничких проблема убудуће увијек слушати и консултовати.

Они су нагласили да је СПЦ веома заинтересована за екуменски дијалог, наравно у сагласности са осталим црквама „посестримама" из православног свијета.

Папи је пренијето „чуђење СПЦ због пребрзог признавања од Свете столице, прије свега, бивше Босне и Херцеговине, без икакваг консултовања са СПЦ, што је један од најбитнијих узрока садашњег крвопролића".

„Тај фактор", како истичу православни великодостојници, „има директан одраз на односе међу црквама и народима и постаје повод за нова, дугорочна неповјерења".

Стога је обострано констатовано да је дужност цркава да стварају услове за поновно враћање међусобног повјерења.

Чланови делегације СПЦ предали су папи Јовану Павлу другим писмо од патријарха Павла. Поглавар Римокатоличке цркве изразио је своје велико поштовање према српском народу, Српској православној цркви и патријарху Павлу и рекао да се нада, „у догледно вријеме", директном сусрету са њим.

Делегација СПЦ се, прије разговора са Папом, сусрела са највећим представницима Папинског савјета за јединство хришћана. У саопштењу са тог сусрета наглашава се да је он протекао „уз живо осјећање братске љубави и узајамног разумијевања".

Централна тема разговора била је „улога хришћана у постојећој сложеној ситуацији у земљама бивше Југославије и на Балкану, гдје је потребан процес помирења међу народима".

Делегација СПЦ ће сутра бити гост миланског бискупа Карла Марие Мартиниа.

Посјети делегације СПЦ придат је у италијанској јавности велики публицитет и значај, а општа оцјена је да је дошло до „одмрзавања" у односима Ватикана и Српске православне цркве.

Папа Јован Павле Други је посјети придао атрибут „историјске", с обзиром на то да је то, од тзв. „шизме", први контакт једне епископске делегације Српске православне цркве са Ватиканом и његовим поглаваром.

СТОЛТЕНБЕРГ НАСЉЕЂУЈЕ ВЕНСА

МИРОВЊАК ИЗ „ЗЕМЉЕ ФЈОРДОВА"

• Норвежанин Торвалд Столтенберг је као млад дипломата службовао у бившој Југославији, а сада долази да помогне враћању мира људима међу којима је живио

ОСЛО, 3. априла — Норвешки дипломата Торвалд Столтенберг нови представник УН у преговорима о југословенској кризи, имао мотив више од Венса (који наслеђује) и Овена занапор да покуша да врати мир становницима бивше Југославије. Јер - он је међу тих људима живио и стекао пријатеље.

Та чињеница је, истовремено и његова предност, пошто добро познаје историју, језик, али и душу тих, некад збратимљених, народа, чије је братство изгорјело у бруталном грађанском рату, због којег се 61-годишњи норвешки дипломата сада „поново враћа на Балкан".

ПРВИ СУСРЕТ - ПРИЈЕ ТРИДЕСЕТ ГОДИНА

Столтенбергов први службени сусрет с Југославијом био је прије тридесетак година. Као млад дипломата, стигао је 1961. у Београд, гдје је, три наредне године, службовао као секретар норвешке амбасаде.

Било је то вријеме, још релативно свјежих, сјећања на други свјетски рат, током којег су Норвежани пружали помоћ југословенским интернирцима, које су њемачки нацисти доводили у радне логоре у хладној „земљи фјордова".

Млади Столтенберг је стигао у средину гдје су гајена искрене симпатије према Норвешкој. Да би боље разумио своје домаћине, а и због потребе службе, научио је српскохрватски језик који, како је недавно рекао - „није заборавио".

Послије Београда, Торвалд Столтенберг, који је по струци правник, сасвим се посветио политици и дипломатији, израстајући у свезапажениег члана Радничке партије, односно норвешких социјалдемократа.

Био је истакнути синдикални активиста, а радио је и у неколико министарстава. На „врх" избија 1979. када је изабран за министра одбране. Пет година касније, први пут је постављен за министра иностраних послова. Други пут је на чело норвешке дипломатије дошао прије три године, а са те функције прелази у садашњу мисију мира коју му је, као угледном дипломати, поверио генерални секретар УН Бутрос Гали.

ВИШЕ РАЗУМИЈЕВАЊА — ОД ДРУГИХ

Дипломатско искуство Столтенберг је стицао и радом у различитим тијелима свјетске организације. Био је представник своје земље у Комитету за сарадњу Сјевер-Југ и на чепу Комесаријата за избјеглице у Женеви.

Након одлуке да прихвати Галијеву понуду, Столтенберг је изјавио да се прихвата „вјероватно најтежег задатка" у каријери, али није крио оптимизам у погледу исхода онога што су започели Венс и Овен.

Посматрачи у Ослу истичу да је избор Столтенберг је изјавио да се прихвата „вјероватно најтежег задатка" у каријери, али није крио оптимизам у погледу исхода онога што су започели Венс и Овен.

Посматрачи у Ослу истичу да је избор Столтенберга за Венсовог насљедника добар потез, јер је — како наглашавају — ријеч о вјештом преговарачу, веома отворено и непосредном човјеку, који добро познаје југословенске прилике. Знање српскохрватског језика је, како додају, само један од фактора који ће му омогућити да буде добро прихваћен, односно схваћен, од свих страна у сукобу.

Торвалд Столтенберг је протеклих мјесеци два пута био у бившој Југославији. Зимус се у Београду, Загребу и Сарајеву срео са истакнутијим представницима народа који сада ратују на подручју Босне.

Његове импресије о вођеном приликом тих путовања, разликовале су се од онога што је износила велика западних посматрача, јер је — како се писало — „имао више разумијевања за аргументе свих зараћених страна".

Прву мисију у Југославији, Торвалд Столтенберг је, као млад дипломата, успјешно окончао. Да ли ће успјешан бити и овога пута — остаје да се види.

Уместо прогнозе, ево једне оцјене о новом представнику УН у мировним преговорима о бившој Југославији, изречене много прије његовог садашњег именовања:

— „Торвалд Столтенберг сваком послу приступа оптимистички. Непоколебљив је и, најчешће, успјешан".

Јово ВУКОВИЋ

АНТИСРПСКА КАМПАЊА У ШВЕДСКОЈ

БЕЗ ПРАВА НА ПОЛЕМИКУ

• У медијима и на трибинама посвећеним југословенској кризи, Србима се ускраћује могућност да изнесу своје ставове

ШТОКХОЛМ, 3. априла — (Танјуг) — Антисрпска кампања шведских медија проширује се организовањем јавних трибина о југословенској кризи на којима су гости, односно главни предавачи, и новинари позвани по крајње једностраном и пристрасном тумачењу актуелне „балканске ратне драме".

Тако се у Шведској учвршћује створена представа о кривици Срба за распад Југославије и све што се догађало (и догађа) на некадашњем њеном простору.

Током тих бројних сусрета с публиком, до изражаја долази силна, готово неразумљива, жеља представника „седме силе" и других предавача да одбране своју истину, упркос убједљивим контрааргументима, што је само доказ више да у Шведској мањка воље да се о ситуацији „на терену" просуђује без предрасуда или унапријед исфабрикованих сторија, иза којих стоје нечији интереси.

Главна „звијезда" најновије трибине у Стокхолму, посвећене рату у Босни, био је новинар „Експресена" Пер Свенсон, познат по дивљењу хрватској демократији и разумијевању за идеје Мире Барешића. О томе шта је и како говорио о Србима, јесно је из горњих констатација.

Оно што је ново јесте Свенсонова у горњост да окупљеним Србима - наочигледа останих посјетилаца трибине, међу којима је било доста Хрвата — докаже не бринући много за тактичност, да су њихова тумачења узрока југословенске кризе посљедица идеолошке измањипулисаности, што значи и погрешна.

Посебно је критирала Свенсонова склоност да са Србима полемише као са недораслим супарницима, при чему је, на моменте, дјеловао као строги учитељ који је спреман да тврдоглавог ђака пошаље — у ћошак.

Свенсон, међутим, није изузетак. Примјера арогантније овдашњих новинара и гласила према Србима је све више.

Можда је најубједљивији примјер изостанак стокхолмских медија са учесталих демонстрација овдашњих Срба против једностраног тумачења југословенске кризе у већем дијелу свијета, укључујући и Шведску. И поновљени позиви редакцијама остали су без одговора.

Србима се, такође, не дозвољава да на страницама овдашњих листова објаве своја виђења актуелне ситуације на Балкану, иако сви дневници имају стални простор за полемике и сучељавања мишљења.

Писац **Урош Степанов**, као горку успомену на примјену шведског начела о слободи штампе, чува у фиоци десетак текстова које је покушао да пласира у „Дагенс нихетеру", који, у посљедње вријеме, предњачи у антисрпској кампањи. Није успио, упркос разговору с појединим уредницима и позивања на закон о информисању.

Мјеста је, међутим, било за прилоге аутора који су, осим осталог, наводили да су се Срби у Босни доселили 50. година овога вијека или да је Косово одувијек било земља Албанаца. Да не помињемо многобројне варијације на тему о силовању муслиманки.

Меда више нема смисла редати какве се овдје монстроузне конструкције везују за Србе, ваља, као својеврсну похвалу лудости навести покушај једног полемичара да, говорећи о цару Душану, његов надимак Силни доведе у везу са силовањем Хрватица.

„ГЛАС СРПСКИ", БАЊА ЛУКА, УЛ. СКЕНДЕРА КУЛЕНОВИЋА 93
ОСНИВАЧ ЛИСТА СКУПШТИНА РЕПУБЛИКЕ СРПСКЕ

Главни и одговорни уредник *Зорка* ШАМАРА
Уређује РЕДАКЦИЈСКИ КОЛЕГИЈУМ

Издаје и штампа ЈНИГП „Глас"
директор *Јосиф* Д. РАКИЋ

Први број „Гласа" изашао је као орган НОП-а за Босанску крајину у Жупици крај Дервара 31. јула 1943. године. Од 8. фебруара 1983. године „Глас" излази као дневни лист.

Од 15. септембра 1992. године излази као дневни лист Републике Српске. Мјесечна претплата за нашу земљу 81.000 динара. За иностранство двоструко.

Редакција - телефони: главни и одговорни уредник 12-032, деск 12-076, 12-084, дактилографи 12-004, телефакс 12-032.
Огласно у Улици краља Алфонса XIII бр. 1. Телефони и телефакс 11-948. Шеф пословнице економске пропаганде 11-964.
Телекс 45-208 YU „Глас". Рукописи се не враћају.

Телефони Јавног новинско-издавачког и графичког предузећа „Глас": централа (078) 12-386, 12-390, 12-394 и 12-41 , директор предузећа 11-659, 12-263 и 12-264.
Телефакс 12-263.
Динарске уплате жиро-рачун број 10500-601-12456, код СДК Бања Лука.
Уплате на девизни рачун број 10500-620-71000-522 код Бањалучке банке ДД Бања Лука.
КОПИЈУ УПЛАТНИЦЕ ЗА ПРЕТПЛАТУ ПОСЛАТИ НА ОГЛАСНО.
На основу тарифе пореза на промет, тарифни број 8, тачка 1. под 13. на дневне новине „Глас српски" порез на промет плаћа се по стопи од 3% („Сл. гласник Републике Српске" бр. 5/92).

БИЛЕЋА: ЗАВРШЕНО 26. ЗАСЈЕДАЊЕ НАРОДНЕ СКУПШТИНЕ РЕПУБЛИКЕ СРПСКЕ

МАПЕ ОДБИЈЕНЕ, ПРЕГОВОРИ СЕ НАСТАВЉАЈУ

(Наставак са прве стране)

Послије дуготрајне и на моменте полемичне расправе синоћња Резолуција је одбијена и враћена на дорвду јер су посланици јасно и гласно тражили да се без увијања у дипломатске обланде међународној заједници јасно и гласно каже да до сада понуђене Венс Овенове мапе за српски народ у Републици Српској нису прихватљиве и да се никада таквим приједлогом неће сложити

Нешто прије 24 сата синоћ посланици су отишли на одмор да би јутрос у десет сати наставили 26. засједање народног парламента.

Када је уз аплауз и једногласно усвојена Декларација о наставку мировног процеса, посланици су се опредијелили да другу жестоко најављивану тачку о унутрашњој политици скину са дневног реда данашњег засједања. Објашњено је да за то не постоје основне претпоставке и да се неке од наредних сједница Народне скупштине посвети само тој проблематици. Закључено је такође да се о тој теми припреми и писани материјал који ће бити основа за расправу.

Иначе, јутрос је поново иза затворених врата засједао клуб посланика. Договорено је да се данас након ове сједнице Народне Скупштине одржи и 27. ванредно засједање народног парламента на којем би посланици разматрили бројне приједлоге закона који су били у дневном реду за билећко засједање Народне Скупштине Републике Српске. Тада ће се поред тога како је најављено заузети став Скупштине Републике Српске о скорашњем иступању црногорских посланика у Скупштини Савезне Републике Југославије који су се, да подсјетимо, залагали за то да делегација Републике Српске треба потписати Венс Овенове мапе.

Иначе, током јучерашњег засједања Народне скупштине Републике Српске многи дискутанти су говорили о потреби што скоријег уједињења Републике Српске и Републике Српске Крајине. О томе је говорио и Мile Паспаљ, предсједник Крајинског парламента, који је поред осталог рекао да је недопустиво да између једног народа постоје чак двије границе и царине. Илустровао је то својим доласком у Билећу када су га на том путу најприје контролисали на прелазу у Новом Граду, а потом и у Кузмину. Констатовано је да се треба довести до краја тај посао који је започет у Приједору. О томе није заузет никакав став, али је изгледа јасно да представници Републике Српске чекају резултате међународних преговора.

Вукан ДУБОЧАНИН

ЊЕМАЧКИМ АВИОНИМА НЕМА МЈЕСТА НА БОСАНСКОМ НЕБУ

БИЛЕЋА, 3. априла (Танјуг) — Народна скупштина Републике Српске на данашњем ванредном засједању у Билећи одлучила је да се Савјету безбједности Уједињених нација упути захтјев за забрану летова њемачким авионима и пилотима над просторима које контролишу српске снаге у бившој БиХ.

У овом захтјеву се каже да је познато да су током другог свјетског рата оружане снаге Њемачке извршиле геноцид над српским народом, а да су трагови тог злочина на српским просторима још присутни. У противном, каже се даље у захтјеву Савјету безбједности, њемачким авионима не гарантује се безбједност.

Захтјев о забрани се односи и на њемачке авионе којима се допрема хуманитарна помоћ.

РЕПЛИКА

У скупштинској сали за понуђену резолуцију синоћ је, изгледа, једино био др Милан Војиновић, посланик из Брчког који је то правдао великим напорима нашег преговарачког тима и досадашњим резултатима које су они постигли. Рекао је да би неприхватање те резолуције значило неслагање са нашом државном делегацијом.

На то је оштро реаговао и реплицирао посланик Радослав Брађанин ријечима:

- Како ће вам бити загарантован пролаз кроз Брчко кад овако говори њихов посланик. Мапе треба безрезервно одбити, јер што више Срби попуштају, Запад нам још више стеже омчу око врата. О процентима у Резолуцији не бисмо требали разговарати јер брзо се може доказати да је предложеним Венс-Овеновим мапама спорно не 30 процената територије како тврде наши представници, већ можда и 50 одсто територије. Због тога немојте, господо, с нама разговарати дипломатским језиком. То чините са странцима, а нас више немојте варати јер ми смо данас у више изјава средствима информисања рекли да ћемо мапе одбити, рекао је Радослав Брђанин, посланик из Чепинца.

ПРИЈЕДЛОГ ЗА ОДРЖАВАЊЕ СВЕСРПСКЕ СКУПШТИНЕ

БИЛЕЋА, 3. априла (Танјуг) — На данашњем ванредном засједању у Билећи Народна скупштина Републике Српске (РС) покренула је иницијативу за одржавање свесрпске скупштине на којој би, како је речено, био усвојен српски национални програм.

Та скупштина би, према мишљењу посланика парламента РС, требало да буде одржана у Новом Саду, Подгорици или у Београду.

СЈЕДНИЦА СКУПШТИНЕ РЕПУБЛИКЕ СРПСКЕ У БИЛЕЋИ

ДЕКЛАРАЦИЈА О НАСТАВКУ МИРОВНОГ ПРОЦЕСА

• Венс—Овенов план показује да је подјела територије Босне и Херцеговине на етничком принципу неопходна и могућа, а мањи дио територија је остао споран међу странама у сукобу

Народна скупштина Републике Српске, након свестране анализе Венс-Овеновог плана, на својој сједници одржаној 2. и 3. априла 1993. године, доноси **Декларацију о наставку мировног процеса.**

1. Венс-Овенов план показује да је подјела територије Босне и Херцеговине на етничком принципу неопходна и могућа, а мањи дио територија је остао споран међу странама у сукобу.

2. Приједлог мапа у овом облику није прихватљив зато што неправедно дијели површину, рудна блага, енергетске потенцијале, привредне објекте, саобраћајнице и инфраструктуру, предвиђа нефункционалне цјелине, не одговара етничком саставу становништва, јер значајан дио српског народа неоправдано оставља [illegible] мањину, и не одговара [illegible] територијалним и полит[illegible] интересима српског народа.

3. Одлучно се залажемо да се садашње примирје продужи до склапања уговора о миру.

4. Мировни процес треба наставити на основу досадашњих позитивних достигнућа. Дошло је вријеме да се мировни процес заврши кроз директне преговоре страна у сукобу, без којих нема праведних рјешења конфликта.

5. Државни органи Републике Српске ће и даље обезбјеђивати слободно кретање хуманитарних конвоја и заштиту угрожених цивила.

6. Осуђујемо политику притисака и кажњавања која економски угрожава цијели балкански регион. У случају наставка те политике прекинућемо сву сарадњу са међународним институцијама које кажњавају цијели српски народ.

7. Потврђујемо своју раније одлуку о забрани присуства и распоређивања страних војних трупа на територије Републике Српске.

Текст декларације посланици су прихватили уз аплауз.

Вукан ДУБОЧАНИН

САА КОНФЕРЕНЦИЈЕ ЗА ШТАМПУ ПРЕДСЈЕДНИКА ДР РАДОВАНА КАРАЏИЋА

ПОГУБНО ПО СРПСКИ НАРОД

• Ако међународна заједница уведе нове санкције или ако за три седмице не дође до директних преговора зараћених страна, српски народ може поћи својим путем и прогласити своју независност или уједињење са другим земљама не осврћући се превише на међународну заједницу и шта она говори и мисли, рекао је др Радован Караџић

БИЛЕЋА, 3. април — Од договора не одустајемо, а о питањима мапа приједлог Скупштине је да се сва спорна питања ријеше искључиво у директним преговорима три стране у сукобу. За успостављање ових контаката остављено је вријеме од три недјеље које ће бити на располагању копредсједницима Венсу и Овену, да и друге двије стране приволе на сарадњу рекао је др Радован Караџић, предсједник Републике Српске, новинарима непосредно послије завршетка рада 26. скупштинског засједања у Билећи, гдје је усвојен текст Декларације о наставку мировних преговора.

Караџић каже да би се за почетак разговарало с Хрватима, јер има територија које ни у чему не тангирају муслимане. То су допина Неретве, Купрес, Посавина. Ту би се могло разговарати и о евентуалним обостраним уступцима. За окупирани дио требињске територије, предсједник Караџић је био изричит у изјави да је то само српска земља и да Хрватска војска само треба да испоштује већ донесену резолуцију и повуче се са српске територије.

Уговор на који би српска страна ставила потпис под притиском не вриједи и свјетска заједница ће и даље заоштравањем пријетњи тражити сагласност коју ми не можемо дати на овако понуђене папире, јер су они погубни за српски народ. Међународна заједница има и других механизама и могућности којима може, у шта не сумњамо, да учини нажао Србима.

Одговарајући на питање новинара, Караџић је рекао да никакво ангажовање Њемачке на овим просторима не долази у обзир. Концепт о тројној држави је лош, каже Караџић, али се у овим условима није могло више постићи. У међународној заједници нема више јединства већ има више различитих струја и не „сумњам да ће Њемачка оштро и брутално реаговати на ову нашу Декларацију" и наставиће са вођењем добро знане политике. Караџић је посебно нагласио да међународна заједница олако проналази „разлоге" за увођење неправедних санкција против СР Југославије, па им и ова донесена Декларација може послужити за тако нешто.

Ако међународна заједница уведе нове санкције или ако за три седмице не дође до директних преговора зараћених страна, српски народ може поћи својим путем и прогласити своју независност или уједињење с другим земљама не осврћући се превише на међународну заједницу и шта она говори и мисли, рекао је др Радован Караџић.

— Ако су они толико моћни, шта ће им наш потпис? Изгледа да на међународној сцени не иде све како су предвидјели свјетски моћници и зато ће морати употријебити све механизме присиле да би Срби потписали оно што не могу и што се сигурно неће десити, рекла је Биљана Плавшић на овој добро посјећеној конференцији за новинаре. О посјети руског замјеника иностраних послова г. Виталија Чуркина она је нагласила да је Чуркин у свом обраћању посланицима на овој сједници Скупштине, био јако одмјерен и дао упозорења о руском виђењу ситуације у бившој БиХ, али самим тим што му није постављено ниједно питање од посланика дало се закључити да су посланици добро упознати са стањем у Русији и разлозима непримјереног руског става. Чуркин се у своју земљу вратио с јасним закључцима о ставу српског народа у РС.

Др Алекса Буха, министар иностраних послова РС, говорио је о даљој сарадњи са УНПРОФОР-ом и нагласио да је Филип Морион покушао изборити нове привилегије за мисију УНПРОФОР-а, а када му то није успјело задовољио се сусретима са нашим високим војним представницима и тамо је на генералску част договорена размјена муслимана из Сребренице за Србе из Тузле, што није реализовано.

Вукан Дубочанин

ИЗ ПАЛАТЕ НАЦИЈА У ЖЕНЕВИ

ТИМ МАЗОВЈЕЦКОГ У ИСТОЧНОЈ БОСНИ

ЖЕНЕВА, 3. априла (Тањуг) — Специјални извјестилац Комисије УН за људска права Тадеуш Мазовјецки упутио је 1. априла тим својих стручњака у источну Босну са задатком да на лицу мјеста испитају кршење људских права на том подручју, саопштено је данас у Палати нација.

У саопштењу за штампу се наводи да све стране у сукобу у источној Босни озбиљно крше људска права и међународно-хуманитарно право што је, како се у саопштењу истиче, био повод да се на лице мјеста пошаље мисија која ће утврдити чињенично стање.

Превасходни задатак мисије је да се позабави статусом избјеглица и расељених лица на подручју источне Босне, гдје је недавно дошло до заоштравања сукоба. Група стручњака из тима Мазовјецког прво ће посјетити Тузлу, а потом и друга подручја на која су избјегле жртве насиља.

О налазима ове мисије Тадеуш Мазовјецки ће одмах извијестити Комисију за људска права, а потом, преко генералног секретара УН и Савјет безбједности.

Комисија УН за људска права наименовала је августа прошле године Тадеуша Мазовјецког за специјалног извјестиоца за људска права на територији бивше Југославије. Фебруара ове године Комисија је продужила мандат Мазовјецком на годину дана, обавезујући га да настави да периодично извјештава о стању људских права у бившој Југославији, посебно у бившој Босни и Херцеговини.

УОЧИ КОНГРЕСА ПЕН КЛУБА У ДУБРОВНИКУ

ЊЕМАЧКИ ПИСЦИ ПРОТИВ КОНГРЕСА

БОН, 3. априла (Тањуг) — Источнињемачки писци су данас, у вези са спором око Дубровника као домаћина планираног међународног конгреса ПЕН-клуба, предложили да се скуп претвори у посјете кризним жариштима у бившој Југославији.

У писму предсједнику ове међународне организиције књижевника **Ђерђу Конраду**, источнињемачки ПЕН-центар је прецизирао да би учесници конгреса требало „у малим групама да путују у све погођене земље региона да би стекли личне утиске о ужасним догађајима".

Пошто, међутим, признају да је остало можда премало времена да се ствар преорганизује на начин који предлажу, источнињемачки писци мисле да је вјероватно неизбежно одлагање конреса ПЕН-клуба.

Предстојећи 59. међународни конгрес ПЕН-клуба требало је да се одржи у Дубровнику од 19. до 24. априла. Више од двадесет националних центара, међу којима и западнињемачки, ставило је примједбе на Хрватску као домаћина и отказало учешће. Један од наведених разлога је неслобода штампе у Хрватској.

У СРБИЈИ ЗА МАРТ

ЦИЈЕНА РАДА-3,04 МИЛИОНА ДИНАРА

БЕОГРАД, 3. априла (Тањуг) — На синоћњем састанку представника Вијећа Савеза синдиката, Привредне коморе и Владе Републике Србије, како саопштава Министарство информисања утврђена је као коначна, највиша цијена за најједноставнији рад за март мјесец у износу од 3.040.000 динара.

При томе је, додаје се у саопштењу, представник Привредне коморе, предлажући цијену од 2.268.000 динара, изразио у име послодаваца бојазан да предузећа неће бити у могућности да исплате овај ниво зарада.

ГЕНЕРАЛНИ СЕКРЕТАР НАТО МАНФРЕД ВЕРНЕР

ЗАБРАНА ЛЕТЕЊА БИЋЕ СПРОВЕДЕНА

• Манфред Вернер је прецизирао да су атлантска шеснаесторица одлучила да својим снагама „подрже" резолуцију Савјета безбједности број 816, и да ће он о томе одмах обавијестити генералног секретара УН Бутроса Галија

БРИСЕЛ, 3. априла (Тањуг) — Борбени авиони НАТО ће учествовати у операцији чији је циљ да се наметне забрана летења у ваздушном простору бивше Босне и Херцеговине.

То је данас по подне саопштио генерални секретар НАТО Манфред Вернер, послије састанка Савјета западне војнополитичке алијансе у Бриселу.

Манфред Вернер је прецизирао да су атлантска шеснаесторица одлучила да својим снагама „подрже" резолуцију Савјета безбједности број 816, и да ће он о томе одмах обавијестити генералног секретара УН Бутроса Галија.

Прве практичне мјере у том смислу усвојене су већ данас, а на осталима се ради и биће утврђене током сљедеће седмице, како би операција могла да почне у року који је одредио Савјет безбједности, за недјељу до двије дана.

Генерални секретар НАТО, одговарајући на питања новинара, одбио је да изнесе појединости о плану акције који је припремила његова организација. Једно од питања се односило на дио Резолуције којом се међународна акција о забрани летова над Босном ограничава само на дејства у ваздуху, без могућности да се дјелује против циљева на земљи. Наши пилоти неће остати без заштите, уколико буду нападнути са земље — одговорио је Вернер.

Данашња одлука је од историјског значаја за Сјеверноатлантски савез. Он на себе преузима нову улогу и нове мисије - оцијенио је Манфред Вернер. Први пут од оснивања, 1949. године, Западна алијанса пробија своју „зону" — Вашингтонским уговором лимитирану на територије земаља чланица — и припрема једну војну операцију на другим просторима.

Манфред Вернер није хтио да изнесе податке о величини снага НАТО које ће бити ангажоване, као ни њихов „национални" састав. Посљедњих дана се у Бриселу најчешће говорило о више десетина до стотину борбених авиона — америчких, француских, британских и холандских. Главна база ће им бити, у Винћенци, на сјевероистоку Италије, а непосредна команда биће у рукама једног италијанског генерала, над којим ће бити врховно заповједништво снага НАТО за Европу.

ЗАГРЕБ

МУСЛИМАНИ НЕ ПРИЗНАЈУ ХЕРЦЕГ-БОСНУ

ЗАГРЕБ, 3. априла (Тањуг) — Одјел унутрашњих послова Хрватске заједнице Херцег—Босне издао је саопштење, објављено данас у хрватској штампи, којим упозорава да „појединци из муслиманске армије и Министарства унутрашњих послова Босне и Херцеговине недопуштено одузимају" регистарске таблице возила и друге документе с ознаком Хрватске заједнице Херцег—Босна.

То се догађа, каже се у саопштењу, на многим мјестима, посебно у Јабланици и Коњицу, а у посљедње вријеме и на подручју Бусоваче и Жепча.

Такво понашање наноси штету цјелокупним односима Хрвата и муслимана, оцјењују у Хрватској заједници Херцег—Босна у Мостару. Ситуација се тим више комплицира што су припадници хрватског народа непотребно изложени неугодностима, малтретирању и притиску — наводи се у саопштењу.

Поред већ заједнички предузетих активности с легитимним представницима муслиманског народа ради уклањања таквих и сличних појава, Хрватска заједница Херцег-Босна ће примијенити и „друге мјере" — истиче се у саопштењу.

При том се упозорава да ће бити одмах уведена потпуна забрана промета на цестама и пограничним прелазима за сва возила с регистарским таблицама и документима које није издао Одјел Хрватског вијећа обране (ХВО) ХЕРЦЕГ—БОСНЕ.

„Неће бити допуштено кретање на подручју Херцег-Босне ни цивилним особама уколико немају одговарајуће документе што их је издао ХВО", каже се у саопштењу, која објављује данашња загребачка штампа.

ЗАЈЕДНИЧКА АКЦИЈА МКЦК, УНХЦР, „ЖИТОПРОДУКТА" И „КОЛА СРПСКИХ СЕСТАРА" БАЊА ЛУКА

ТОПЛИ ОБРОК (ПОНОВО) У ОСНОВНИМ ШКОЛАМА

• Од понедјељка, 5. априла, ученици основних школа у Бањој Луци и неким околним школама примаће поново топли оброк. За сада, ученици средњих школа неће бити обухваћени овим програмом

БАЊА ЛУКА, 3. априла — Од понедјељка ученици основних школа у Бањој Луци и неким околним школама примаће поново топли оброк. Истина, како ће тај оброк изгледати и докле ће га ученици примати још није ријешено.

Да подсјетимо, у првом полугодишту постепено су сви ученици основних школа били обухваћени програмом популарно названим „топли оброк за ученике", а у саставу дјечјег програма. Програм је реализован захваљујући Међународном комитету Црвеног крста, Високом комесаријату за избјеглице, „Житопродукту" и „Колу српских сестара".

Почетком другог полугодишта било је неких проблема у настављању овог програма. Као што је познато, недавно је био суспендован програм помоћи Бањој Луци. Повод за то био је угрожавање сигурности једног члана МКЦК, као што смо већ писали. Добивши свесрдну подршку локалних хуманитарних организација, те цивилне и војне власти, МКЦК одлучио је да настави са својим хуманитарним дјеловањем. И као прва акција послије суспензије помоћи ажурирана је ова акција дјеци обезбјеђује оброк у школи. Ипак, није све како би требало бити и како је договорено.

Иако је у прошлом полугодишту било начелно договорено да ће се програм оброка за ученике проширити и на средње школе, одјетле за сада нема ништа. У МКЦК кажу да је тако одлучено због све већег броја угроженог становништва на овим подручју које се њима обраћа за помоћ.

С друге стране суочени са повећаним трошковима производње пецива „Кола српских сестара" Бањалуке и „Житопродукт" нису обезбиједити да сви ученици до десет година старости (углавном нижих разреда осмогодишње школе), добију сваког дана по једну кифлу и евентуално топли напитак. Пецива ће бити „празна", јер ће говедина и риба којим су се до сада пунили сендвичи бити продани да би се обезбиједили енергенти потребни за производњу тих пецива.

У „Житопродукту" истичу да у цијени производа са шездесет одсто учествују трошкови производње и превоза (електрична енергија, нафта). Директор РЈ „Млин и пекара" **Раде Петровић** обећава да ће ово предузеће као и раније поклонити дјеци свој рад и смањити трошкове производње на најмању могућу мјеру, али да нафту веома тешко набављају због ембарга, а и цијена електричне енергије је велика ставка у процесу производње.

„Коло" је покушало и овај проблем ријешити преко МКЦК и УНХЦР-а. За сада у томе није успјело. Покушава се обезбиједити и учешће неких бањолучких колектива што је прилично тешко јер већина њих једва саставља крај с крајем.

Било како било, програм ипак старта од понедјељка и малишани ће у почетку добијати кифле, а касније и топли напитак. Хоће ли међународне хуманитарне организације уложити додатне напоре и начинити „корак више", остаје да се види. Двадесет двије хиљаде дјеце чека.

Р. КУЛУНЦИЈА

У ПЕТРОВЦУ ПОСЛИЈЕ ДВОДНЕВНОГ ЗАСЈЕДАЊА

ЗАВРШЕН НАУЧНИ СКУП

ПЕТРОВАЦ, 3. априла — Након дводневног успјешног рада завршен научни скуп на коме се водила расправа и анализа узрока ниског наталитета код српског становништва. Дат је приједлог мјера за унапређење и пораст наталитета.

Највећу пажњу у раду привукло је саопштење угледног академика и професора Мацуре, који није присуствовао скупу, али је своје саопштење доставио и замолио да се прочита. Пажњу учесника скупа привукло је и рад примаријуса др Витомира Кошмана угледног и веома познатог педијатра у некадашњој бихаћкој регији, па чак и даље.

М.П.

САОПШТЕЊЕ ГЛАВНОГ ШТАБА ВОЈСКЕ РЕПУБЛИКЕ СРПСКЕ

ЧЕТИРИ РАЊЕНА СРПСКА БОРЦА ПЕТОГ ДАНА ПРИМИРЈА

БЕОГРАД, 3. априла (Танјуг) — Три тешко рањена српска борца и један лакше рањени официр српске Војске, биланс је петог дана примирја на ратиштима бивше Босне и Херцеговине, каже се у вечерашњем саопштењу Информативне службе Главног Штаба Војске Републике Српске, које преноси СРНА.

Муслиманске снаге су кршиле примирје данас и током протекле ноћи, изводећи активна дејства у рејонима Бихаћа, Брчког и села Просека на Мајевици.

Истовремено, муслиманске јединице из сарајевског насеља Добриња рафалном паљбом из пјешадијског наоружања пуцале су по православној цркви у Вељинама на југозападном дијелу сарајевског ратишта.

Данас су по цивилним објектима Вогошће, насељу на сјеверном дијелу сарајевског фронта, муслимански војници дејствовали ручним бацачима, „зољама" и „осама", наносећи веће материјалне штете.

Регуларна војска Републике Хрватске из упоришта у Славонији, са лијеве обале Саве, дејствовала је из артиљеријских оруђа по српском селу Вршани, на путу Бијељина-Брчко.

Главни штаб Војске Републике Српске овога пута упутио је оштар протест команди УНПРОФОР-а у Кисељаку и Загребу, са захтјевом да муслиманска и хрватска страна прекину непријатељска дејства и обезбиједе поштовање примирја.

САОПШТЕЊЕ ГЛАВНОГ ШТАБА СРПСКЕ ВОЈСКЕ КРАЈИНЕ

НОВИ НАПАД НА ОБРОВАЦ

КНИН, 3. априла — Јутрос око десет часова хрватска артиљерија је поново гађала и сам Обровац. Учињена је велика материјална штета цивилним објектима, службених података о евентуалним жртвама још нема. Команда Српске војске Крајине упутила је оштар протест УНПРОФОР-а због најновије агресије Хрватске и упозорила супротну страну да престане гађати Обровац, супротно ако то не учине биће одговорено на адекватан начин.

Јуче започету офанзиву на новиградском и бенковачком правцу српски бранioци су успјешно одбили и чврсто држе линију одбране, у тим борбама српска војска има два рањена борца.

Такође јуче хрватска артиљерија је гађала српска села у бенковачком залеђу. Од тог дејства артиљерије погинула је на кућном прагу **Олга Драгаш**, а рањена је и њена петогодишња унука.

На личком ратишту настављене су борбе дуж цијеле линије разграничења. Хрватска артиљерија гађа српске положаје у Војновцу, ширег рејона, Криве главе, у рејону Вукаве и по Малом Алану.

На Кордуну је настављено груписање нових јединица хрватске војске на лијевој обали ријеке Резнице. На Банији из Сњиа гађани су положаји у Четвртковцу, муслиманске снаге из Цазинске крајине отварале су минобацачку и пјешадијску ватру на простору Горњег Жировца.

Ђ. МАЈСТОРОВИЋ

ХЕРЦЕГОВАЧКО РАТИШТЕ

ПРИМИРЈЕ СЕ НЕ ПОШТУЈЕ

БИЛЕЋА, 3. априла (Танјуг) — Током јучерашњег дана и протекле ноћи хрватско-муслиманске снаге су отварале ватру из пјешадијског и противавионског наоружања по ширим рејонима Бањчића и Жегуље, на чапљинско-стопачком правцу, те из рејона Ходова и Благаја према Брштанику и Врањевићима на мостарско-невесињском фронту, саопштила је јутрос информативна служба херцеговачког корпуса у Билећи.

На осталим дијеловима херцеговачког ратишта јуче није било јачих оружаних дејстава, али су хрватска војска, као и хрватско-муслиманске снаге вршиле покрете пјешадијских јединица и утврђивале своје положаје.

Борци Херцеговачког корпуса, према тврдњи њихове команде, будно прате све активности непријатељских снага и не одговарају ватром на њихова провокативна дејства.

ПРИМИРЈЕ У ПОСАВИНИ СЕ ПОВРЕМЕНО КРШИ

НОЋ ПРОТЕКЛА УГЛАВНОМ МИРНО

БРЧКО — На градачачком ратишту муслиманске снаге су током ноћи отварале повремену пјешадијску ватру по српским одбрамбеним положајима, на коју српска страна није узвраћала.

На брчанском и орашком ратишту ноћ је протекла углавном мирно. Мирно протичу и први јутарњи часови.

Како јављају српски војни извори, током посљедњих дана на западном дијелу брчанског ратишта примијећено је прегруписавање муслиманских снага, појачавање постојећих и утврђивање нових борбених положаја али кретања на српске одбрамбене положаје није било. (Р.Ж.)

ЗАПИСИ СА КРУПСКОГ РАТИШТА

МИТРАЉЕЗАЦ ЉУБО

КРУПА НА УНИ — Најстарији учесник на конституирајућој сједници Скупштине крупске општине био је Љубо Бањац. Сједио је у врху просторије окиђен реденицима, најчешће наслоњен на пушкомитраљез, слушајући пажљиво оне који су говорили. Били су то његови саборци само по годинама од њега много, много, млађи. Многи би му дјеца могли бити.

Није Љубо ништа говорио на сједници, али јест у паузама, прије њеног почетка, по њеном завршетку, на заједничком ручку, чувеном војничком пасуљу...

— Ниједног тренутка се нисам двоумио да кренем у борбу иако сам пензионер. Пензију сам стекао у тешком послу. Био сам ковач причао нам је, чика Љубо, док су га други борци окруживали и слушали, али не само борци него и бројни учесници крупског скупа.

Тај чича, борчина, пореди се на ратиштима сваког дана са најмлађим, оним који имају тек двадесет година. С њима је на првој ватреној линији. Добро обучен и наоружан. Многи причају и да је најхрабрији.

Много пута, када је „густо", говорио би:

— Дјецо, ја сам најстарији. Ако ми се шта догоди, боље је да то буде мени, јер је моје прошло. Ја имам таква два сина као што сте ви.

Љубо се у борбама окалио, ишао је у помоћ и браћи Србима из Книнске крајине. Сада је са крупским борцима и на ратишту у источној Босни, а каже да би ишао и на друга мјеста, увијек тамо гдје је тешко и опасно.

Текст и снимак:

П. ДРЉАЧА

ПРОШАО МНОГА РАТИШТА: Митраљезац ЉУБО

ПОШТИВАЊЕ ПРИМИРЈА НА БИХАЋКО-ПЕТРОВАЧКОМ И КРУПСКОМ РАТИШТУ

ПОВРЕМЕНЕ ПРОВОКАЦИЈЕ

КРУПА НА УНИ, 3. априла - Договорено примирје се, углавном, поштује у зони одговорности Другог крајишког корпуса Војске Републике Српске, односно Петог корпуса муслиманске војске и Главног стожера ХВО-а у Бихаћу. То се истиче у данашњим званичним саопштењима информативних служби тих јединица.

Према саопштењу информативне службе Другог крајишког корпуса Војске РС спорадичне пуцњаве из пјешадијског наоружања, од муслиманских снага било је на подручју Рипча. Муслиманске снаге су на Грмушку заран са Перне бациле неколико граната.

Команда муслиманске војске српску оптужује за повремено пјешадијско провоцирање, као и артиљеријско дејловање на просторима Крупе и Отоке. Главни стожер ХВО-а истиче у саопштењу да на ратишту код Лоховских брда, недалеко од Бихаћа, није било дејствовања.

П.Д.

ХЕРЦЕГОВИНА

КРШЕНО ПРИМИРЈЕ НА СТОЛАЧКОМ ПРАВЦУ

БИЛЕЋА, 3. априла (Танјуг) — Хрватско-муслиманске снаге се нису придржавале договореног примирја на чапљинско-стопачком дијелу херцеговачког ратишта, гдје су отварала повремену ватру из тешког пјешадијског наоружања према положајима српских бораца, саопштила је вечерас Команда херцеговачког корпуса у Билећи.

Припадници Херцеговачког корпуса, како тврди њихова команда, нису узвраћали ватром на провокације непријатеља.

На осталим дијеловима херцеговачког ратишта данас није било борбених дејстава.

СЈЕВЕРНОДАЛМАТИНСКО РАТИШТЕ

И ДАЉЕ ТРАЈЕ ОФАНЗИВА ХРВАТСКЕ ВОЈСКЕ

КНИН, 3. априла (Танјуг) — Прошле ноћи започета офанзивна операција хрватске војске под називом „Поскок 2" на сјевернодалматинском ратишту још траје.

У поподневним и до раних вечерњих сати тежиште борби, према војним изворима у Книну, хрватске снаге пренијеле су на новиградско-обровачки и задарско-бенковачки правац фронта.

Карактеристика послијеподневних сукоба су топовски удари из артиљеријских оруђа и тенкова.

За разлику од јутрос, хрватска војска у послијеподневним сатима није ангажовала ратно ваздухопловство.

БИСКУПСКИ ОРДИНАРИЈАТ БАЊА ЛУКА

ДОКЛЕ ЋЕТЕ УСТРАЈАВАТИ С ДЕЗИНФОРМАЦИЈАМА?

У издању Вашег листа бр. 6937 од 02.04.1993. године донијели сте из пера, од раније познатог нам господина М. М., најновије дезинформације и подвале бањалучком бискупу и његовим свећеницима: — да су они, наводно, након недјељне мисе „с мушкарцима договарали једновремени излазак из Крајине у правцу Хрватске" и тако вршили „својеврстан притисак на лојалне Хрвате да се спреме за ову акцију".

Врхунац некоректности и својеврсне, намјерне обмане наше јавности јест тврдња да се чак (!) „и на централној мисе у Бања Луци, гдје је присуствовао (sic) господин Комарица" наводно „расправљало (sic) с мушкарцима о начину реализације овог плана". То се наводно све сазнаје из „добро обавијештених извора".

Право је сваког да другима показује своје незнање о некоме или нечему (у овом случају приказивања славља мисе по нашим католичким црквама).

Али износити пред широку јавност овакве тврдње о садржају наших вјерских богослужја, за које сви наши вјерници - католици знају да су безобзирна измишљотина и сурова лаж - недостојно је сваког поштеног човјека, а кажњиво у свакој правној држави!

У вези с изнесеним тврдњама Вашег дописника, молимо Вас да ради истинитог и објективног обавјештавања наше јавности донесете и наш став:

И ове тврдње, као и многе прије њих, у потпуности су у супротности са истином! Никакви састанци гледе исељавања католика нису ни сада ни икада одржавани по католичким црквама наше бискупије!

Из **најпоузданијих црквених извора** Католичке Цркве на овим просторима, тј. од бањалучког Бискупског Ординријата, смијете и можете сазнати - да се такав, крајње нехуман и нецивилизацијски сценарији изласка, изгона или протјеривања нас, католика - Хрвата и других - из нашег родног града Бањалуке и цијелог родног краја никада није ни зачео нити припремао у нашим главама, нити у главама других компетентних особа Католичке Цркве, него можда у нечијим другима, свакако недобронамјерним главама! **И саму помисао на такво етничко чишћење, у било којем облику, ма гдје, и над киме год би се оно проводило - с индигнацијом одбацујемо!**

Наша је поглавита задаћа да, уважавајући и примјењујући у своме животу Божји закон о вриједности и достојанству сваке људске особе и сваког народа, - максимално помажемо у духовним и материјалним потребама сваког брата човјека и да се „у згодно и незгодно вријеме" залажемо за поштивање његових основних људских и грађанских права, па тако и његовог **неотуђива права на стан и живот на своме вјековном огњишту!**

Слободни смо Вас у овом контексту упитати и слиједеће:

Зашто некима од Вас, нашим цијењеним сусједима и суграђанима, сматамо: и католички бискуп и свећеници и општенито сви ми, припадници Католичке Цркве? Какво смо Вам зло ми, овдје, нанијели? Кога смо од Вас ми угрозили, коме смо ми одузели право на достојанство властите особе, миран живот и сигурну будућност? Зашто нас - и по чијем налогу - устрајно блатите - чиме уједно показујете што Вам је испунило и срце и руке?

Ако Вам је уистину стало до истине о нама католицима-Хрватима и другима на овим просторима, зашто не питате никога од нас како нам је, што нам треба и што желимо - па то онда објавите „урби ет орби"?

Као крћанима-вјерницима, морала би и нама и Вама бити добро позната истина божанског проијекла, садржана у Светом Писму, а по којој бисмо се требали равнати: „С неба се заиста очитује гњев Божји на сваку безбожност и неправедност људи који истину пријече неправедношћу" — „Тко сије неправду, жање несрећу".

Уз поштовање

ИЗ ВИСОКОГ КОМЕСАРИЈАТА УЈЕДИЊЕНИХ НАЦИЈА ЗА ИЗБЈЕГЛИЦЕ

НОВИ КОНВОЈ ПОМОЋИ ЗА СРЕБРЕНИЦУ

ЗВОРНИК, 3. априла (Танјуг) — Послије уобичајеног прегледа, конвој од 16 возила Високог комесаријата Уједињених нација за избјеглице кренуо је јуче у осам часова из Каракаја, преко Зворника и Братунца, за Сребреницу.

У половини камиона налази се хуманитарна помоћ, док су преосталих осам празни.

Како наводе српски војни извори у Зворнику, свих 16 возила би у повратку требало у Тузлу да превезу цивилно муслиманско становништво које се за то добровољно опредијелило.

За око три недјеље, из Сребренице је за Тузлу, не рачунајући данашњи дан, превезено око 5.000 муслимана цивила.

ОД ПОЧЕТКА РАТА У КРУПСКОЈ ОПШТИНИ

РОЂЕНО 150 БЕБА

КРУПА НА УНИ, 3. априла - Према подацима добивеним у крупском Дому здравља у овој општини је од почетка рата, 21. априла прошле године, за непуну годину дана, рођено 150 беба. Међу њима само трећина су дјевојчице. У овој институцији тврде да ниједне године до сада у тој установи није био регистрован толики број новорођених беба, наравно, српске националности.

Овдје су нам истакли да за њих још увијек имају хране али немају довољно опреме.

П.Д.

ВАКЦИНА ИЗ МАЂАРСКЕ - ОТРОВНА

БАЊА ЛУКА, 2. априла (Танјуг) — Директор Регионалног завода за здравствену заштиту у Бањој Луци, епидемиолог др Станимир Стаменковић, изјавио је данас да је вакцина против дифтерије, тетануса и пертусиса (великог кашља), посредством УНИЦЕФ-а добијена из Мађарске - отровна.

„Та вакцина је била на уобичајеној фармаколошкој контроли у београдском Заводу за испитивање лијекова и показало се да је токсична, а то значи неупотребљива. Ријеч је о 30.000 доза, добијених прије мјесец дана, чиме је требало да се задовољи близу половине наших годишњих потреба" - изјавио је др Стаменковић.

Он се нада да ће, без обзира на узроке токсичности вакцине мађарског произвођача, УНИЦЕФ (Дјечији фонд Уједињених нација) овај пријеко потребни лијек замијенити исправним.

О ВЕРИ ПРАВОСЛАВНОЈ

БОГ ДУХ СВЕТИ

• Дарови Духа Светога рађају у хришћанима љубав, радост, мир, трпељивост, доброту, милосрђе, веру, кротост, уздржавање.

Осми члан Символа вере каже: „/Верујем/ И у Духа Светога, Господа животворног, који од Оца исходи, коме се са Оцем и Сином заједно клања, и заједно се слави, који је говорио кроз пророке".

Да је Дух Свети заиста Бог говори нам свети апостол Петар речима којима кори **Ананију**, једног од првих хришћана у Јерусалиму.

Ананија је ђаво саблазнио, и он, у договору са својом женом, продавши један део своје њиве, сакри део добивеног новца, а остало однесе апостолима, као свој прилог за сиромахе.

Свети апостол Петар по откровењу Светог Духа сазна да то није сав новац који је Ананија добио за њиву и рече му: **„Зашто напуни сатана срце твоје да слажеш Духу Светоме и сакријеш од новца што си га добио за њиву? Зар пре продаје не беше њива твоја, и кад је продаде зар не беше новац у твојој власти? Зашто си овако наумио у срцу своме? Ниси слагао људима него Богу.** И кад Ананија чу речи ове-паде и издахну /Дела апостол. 5.1-5).

По свом божанству Дух Свети се не разликује од Бога-Оца ни од Бога-Сина. И Он је Бог па се назива Богом животворним, оним који даје живот свим створењима која живе на земљи. Дух Свети даје људима и живот духовни /Прва Коринћ. 12.3 и 7.11/. Као „треће лице" Свете Тројице јавио се људима приликом Христовог крштења на реци Јордану у виду голуба, а у педесети дан после Христовог васкрсења сишао је на апостоле у виду огњених језика.

Речима „који од Оца исходи" Православна црква учи да Дух Свети има, поред општих божанских својстава и своје лично својство, а то је - вечно исходјење од Бога-Оца.

Речи „коме се са Оцем и Сином заједно клања и заједно се слави" исповедамо да је Бог-Дух раван Богу-Оцу и Богу—Сину и да му припада иста слава и поштовање. О томе сам Господ сведочи речима: **„Идите и начините ученицима све народе крштећи их у име Оца и Сина и Светога Духа** /Матеј 28,19/.

Црква православна учи да је Дух Свети надахњивао пророке, апостоле и друге, који су писали књиге Светог писма Старог и Новог завета.

Дух Свети се је и данас и свагда у Цркви и **„зато Црква не може погрешити или заблудети и изрицати лаж уместо истине јер, Дух Свети који увек делује кроз оце и учитеље Цркве који верно служе, чува Цркву од сваке заблуде** (чл. 12. Посланице ист. патријарха).

Дух Свети и сада даје на различите начине правим хришћанима за њихово духовно усавршавање кроз усрдну молитву и свете тајне. О томе сам Спаситељ говори: **„Када дакле, ви као зли људи, умете да дајете добре дарове својој деци, колико ће пре Отац наш небески дати Духа Светога онима који се моле** (Лука 11,3).

Дух Свети се даје хришћанима кроз дарове као што су: дух мудрости, дух разума, дух савета, дух силе (снаге), дух познања, дух побожности и надахнућа и дух страха Божја. Ови дарови рађају у нама по речима светих апостола следеће плодове: љубав, радост, мир, трпељивост, доброту, милосрђе, веру, кротост и уздржавање.

ПРИРЕДИЛА:
Р. КУЛУНЏИЈА

ИЗВРШНИ ОДБОР СО КОТОР—ВАРОШ О ПРИВРЕЂИВАЊУ

ПОВЕЋАТИ КОРИШТЕЊЕ КАПАЦИТЕТА

КОТОР—ВАРОШ, 3. априла — Изузетно сложени услови привређивања условљени ратним дејствима допринијели су смањењу производње и запослености у привреди которварошке општине. Ово је истакнуто на јуче одржаној сједници ИО СО у расправи о оствареним резултатима пословања привреде и друштвених дјелатности у прошлој години. Пословање привреде карактерише недовољно коришћење капацитета, споро оживљавање производње, раст губитака и недостатак програма за боље коришћење капацитета. Проблеми у привреди утичу и на пословање друштвених дјелатности, посебно здравства и школства који су суочени са беспарицом.

На сједници ИО СО усвојен је и приједлог одлуке о буџету за ову годину. Захтјеви корисника буџета су знатно већи од расположивих средстава, па је неизвјесно како ће се осигурати средства за финансирање све већих потреба. Разматрајући информацију о збрињавању породица погинулих и теже рањених бораца, чланови Извршног одбора су указали на потребу предузимања сталних мјера ради пружања помоћи угроженим породицама. Закључено је да се за породице бораца додијели помоћ у брашну и гориву за пролјетну сјетву. Предложено је такође да се у стамбени фонд борачке организације издвоји шест скупштинских станова. Извршни одбор је усвојио и неколико одлука које ће бити предложене на разматрање одборницима Скупштине општине.

Д. КОРЕЗОВИЋ

ХУМАНИТАРНА ПОМОЋ

ОЗРЕНУ ОД СТУДЕНАТА

ДОБОЈ, 3. априла — Данас је у Добој стигла хуманитарна пошиљка од студената Новосадског универзитета. Девет тона хране послали су студенти на челу са Драганом Радићем. Зораном Лазаревићем у село Липац, подозренско насеље у близини Добоја.

То је прва пошиљка у оквиру студентске акције „Студенти Новог Сада за Републику Српску", која ће потрајати дуже вријеме, а помоћ ће бити упућивана у разне дијелове наше републике.

Н. ЦВЈЕТКОВИЋ

ДОК ЗАСЈЕДА НАРОДНА СКУПШТИНА РЕПУБЛИКЕ СРПСКЕ

ЧУРКИН ОТПУТОВАО ИЗ БИЛЕЋЕ

БИЛЕЋА, 3. априла (Танјуг) — Замјеник министра за иностране послове Русије Виталиј Чуркин, у пратњи амбасадора Русије у Београду Генадија Шикина и савјетника руске амбасаде Александра Токача, отпутовао је из Билеће за Подгорицу.

Чуркин је присуствовао у Билећи засједању Народне скупштине Републике Српске. Он је, на затвореној сједници, без присуства јавности, разговарао са представницима народа Републике Српске, апретпоставља се да је највише ријечи било управо о предложеним Венс-Овеновим мапама и доприносу српског народа у успостављању мира на просторима бивше Босне и Херцеговине.

Јавност још не зна шта је речено у том разговору али се може наслутити из ријечи предсједника Народне скупштине Републике Српске Момчила Крајишника да је Чуркин посланицима поручио „да у својим ставовима и закључцима не буду превише радикални".

ПОРУКА УДРУЖЕЊА СРБА ИЗ БиХ У СРБИЈИ

БИЛЕЋА, 3. априла (Танјуг) — Без везе Србије са српским крајинама, без излаза на море, без рудника и енергетских извора, без поља и саобраћајница, без цркава и манастира, српским провинцијама нема живота ни будућности.

Такав пројекат босанскохерцеговачке парадржаве Срби ни по коју цијену не могу прихватити, истиче се у поруци Удружења Срба из Босне и Херцеговине у Србији посланицима Скупштине Републике Српске, коју је прочитао Гојко Јого, предсједник Удружења.

У поруци се додаје да су границе Венс-Овенових провинција уцртане с очигледном намјером да се заувијек разбије српски етнички простор. Нико нема право да српском народу ускрати могућност да сам одлучује о својој судбини. Наша грађанска, национална и државна права могу бити осујећена само силом. Вјерујемо да се демократски свијет неће опредијелити за оваква рјешења, закључује се у поруци Удружења Срба.

ТЕЛЕГРАМИ ПОДРШКЕ

БИЛЕЋА, 3. априла (Танјуг) — У току рада Народне скупштине Републике Српске посланицима и народу српском у бившој Босни и Херцеговини пристигло је седамдесетак телеграма подршке са готово истовјетним порукама да, ни по коју цијену, не смију прихватити Венс-Овенове мапе, нити подлећи притисцима који долазе од оних „који желе да униште српски народ".

Часније је да сви изгинемо, но да дјецу кланју оставимо каже у телеграму професор Пејо Тошковић из Подгорице, док Душан Бошковић, посланик у Скупштини СР Југославије, поручује да су очи цијелог српства усмјерене према Билећи, која је „претворена у Косово српско".

— Мишљење Срба Велике Британије јесте да се не смије подлећи притисцима Запада у вези с Венс-Овеновим планом — каже се у телеграму Политичког савјета Српске народне обнове за Велику Британију.

— Не дајте ниједан милиметар светих српских земаља и неба изнад њих, без обзира на притиске са стране пише у телеграму подршке који је потписало више од педесет бораца Ратног ваздухопловства и противваздушне одбране Републике Српске и Ваздухопловни завод „ОРАО".

— Сниједимо све што је за Србе правично, а правично је да ниједну стопу своје земље не дамо — стоји у телеграму Координационог одбора завичајних клубова српске Херцеговине у Београду.

— Нека вам не задрхти глас, нека вам не задрхти рука, нека вас не уплаше силе и немани! Са вама је српска Црна Гора, правда и истина — пише у телеграму подршке Српске народне обнове за Црну Гору и Херцеговину.

ПРЕМА РИЈЕЧИМА МИЛЕ ПАСПАЉА, ПРЕДСЈЕДНИКА СКУПШТИНЕ РСК

СРБИ ПРИСИЉЕНИ ДА СЕ САМИ БРАНЕ

БИЛЕЋА, 3. априла (Танјуг) — Мировне снаге Уједињених нација не могу да одраде свој задатак и ми долазимо у ситуацију у којој смо били прије годину дана да се сами бранимо — изјавио је у Билећи Миле Паспаљ, предсједник Скупштине Републике Српске Крајине поводом вијести да је хрватска авијација бомбардовала нека поручја Крајине.

Напад, по ријечима Паспаља који као гост присуствује засједању Скупштине Републике Српске је на неки начин и очекиван с обзиром на то да и међународне институције крше своје принципе за које су се залагале.

— Венсов план више не постоји јер га је посљедња резолуција Савјета безбједности дефинитивно дотукла — додао је Паспаљ.

У ШИП-у КЉУЧ ДО КРАЈА ОВЕ ГОДИНЕ

И СУБОТЕ И И НЕДЈЕЉЕ РАДНЕ

• Раднички савјет највећег кључког предузећа усвојио производни план за ову годину и одлучио да све наредне суботе и недјеље буду радне

КЉУЧ, 3. априла — ШИП „Кључ" је оживјелак, а посебно сада када међународна заједница све више стеже омчу и пријети тоталном блокадом и потпуном изолацијом СР Југославије, Републике Српске и Републике Српске Крајине, било и остало уздања и нада даљег битисања становништва у кључкој општини. Због тога радује и охрабрује јучерашња сједница Радничког савјета највећег кључког предузећа на којој је усвојен овогодишњи план производње и једногласно одлучено да све суботе и недјеље до краја године буду радне. На основу остварења за прва три мјесеца ове планирана је и производња за 1993. годину. Тако би погони експлоатације шума требао усјећи и отпремити 113.400 метара кубних дрвних сортимената. Погон прераде у Кључу требало би да произведе 29.810 кубних метара грађе, а његове радне јединице још 2.300 метара кубних бродског пода и 5.150 метара кубних панел плоча. Творница намјештаја у Превији планира произвести око 2.300 трпезаријских гарнитура „Чери". А у плану су и многе биопошке инвестиције и захвати на заштити и унапређењу шума.

— Протеклу ратну годину смо прошли без великих хаварија, сачували репроматеријал, одржали ликвидност, помогли војсци, а у овој смо на путу да и поред недостатка електричне енергије веома брзо остваримо све предуслове за пуну и квалитетну производњу — истакао је генерални директор овог предузећа мр Бране Пејић.

План овогодишње производње треба да реализује 1.250 радника, док се исто толико њих из овог колектива налази у јединицама Војске Републике Српске.

Г. ДАКИЋ

НАКОН СКУПШТИНЕ СРПСКЕ РАДИКАЛНЕ СТРАНКЕ РЕПУБЛИКЕ СРПСКЕ У БАЊОЈ ЛУЦИ

БАЊА ЛУКА ЦЕНТАР ЗАПАДНЕ СРБИЈЕ

• Бања Лука и суштински представља центар нове државе, рекосмо већ Западне Србије, коју треба уједињене да чине Република Српска и Република Српска Крајина — истичу у СРС РС

БАЊА ЛУКА — На недавно одржаној Скупштини Српске радикалне странке Републике Српске у Бањој Луци донесене су бројне нове одлуке, веома битне за њено даљње дјеловање. Прије свега, сједиште СРС-а пребачено је са Илиџе у Бању Луку. Ову иницијативу такозване крајишке линије подржао је и сам предсједник „радикала" Југославије др Војислав Шешељ. У цијелој Републици Српској с радом су престали регионални одбори, а нова шема дјеловања своди се на мјесне, општинске и, наравно, републичке одборе. Закључено је да се именује шест потпредсједника СРС-а Републике Српске: чији је правасходни задатак координација дјеловања на појединим регионима

• Раде Песковац и Живко Јованић: заједнички до уједињења

Четворица потпредсједника предсједника **Никопе Поповића** су већ изабрана. То су: **Живко Јованић**, координатор 24 општине бивше Босанске крајине, **Мирко Благојевић** (Семберија), **Миле Радовановић** (Сарајевско-романијски регион" и **Никопа Милићевић** (Регија Добој). Остала двојица потпредсједника биће изабрана накнадно.

— Више је него логично да је сједиште Српске радикалне странке у Бањој Луци — истиче Живко Јованић. — Бројни параметри иду у прилог овоме. Тако Бањолучка крајина обухвата 52 одсто територије Републике Српске, са 53,87 одсто становништва и чак 70 посто војне ефективе и војске. Ови подаци недвосмислено говоре да су Срби из Бањолучке крајине остали досљедни себи и крајишкој традицији и да је занемарио број оних који су по било ком основу побјегли у Југославију или још даље у иностранство. Наравно, то није случај са осталим крајевима у Републици Српској.

Бања Лука је тако и суштински постала центар, како господин Шешељ рече, Западне Србије?

— У логичној констелацији односа заједничког живљења свих Срба у најскорије вријеме морамо да ријешимо статус заједничког иступа у свијету Републике Српске и Републике Српске Крајине. Бања Лука, самим тим, представља и суштински центар нове државе, рекосмо већ Западне Србије. Са Српском радикалном странком РСК, односно њеним предсједником **Радетом Песковцем**, изванредно сарађујемо, свакодневно се око свих битних питања усаглашавамо и први заједнички задатак је управо рад на уједињењу наше странке и наших територија.

Разговори представника зараћених страна бивше БиХ у Њујорку на расправи су на Скупштини РС?

— Државна делегација Републике Српске у Америци имала је пуну нашу подршку. Исто тако, стојимо уз посланике Скупштине у Билећи, који и не помишљају да потпишу срамни споразум распарчавања Републике Српске, које нам је понудио западни свијет. Ми се боримо за уједињење свих Срба, а они би поново, као и вијековима до сада, да нас разбацују!

Притисци свјетске јавности су изузетно жестоки?

— Српски народ је са ових подручја већ двије године у рату. Ако треба издржаћемо још пет пута толико, али нећемо дозволити да с намаураде то што су наумили. До сада смо у прошлости у три наврата правили велике грешке. Историја нас је нечему научила. Уједињене нације су постале саме себи супротност. Подсјећам: баш као прије другог свјетског рата, на Лигу народа. УН раде по диктату једне државе, не само у нашем случају, а то је САД-а.

Пристали смо на прекид ратних дејстава?

— Ни случајно се не смијемо ослонити на потписе о примирју усташа и муслиманских фанатика. Увијек до сада су управо они били ти који су кршили сва примирја. Тако ће, сигурнисмо, бити и овог пута. Примирје морамо да искористимо да обезбиједимо неопходне предуслове да сутра поново можемо убојито да дјелујемо. Такође, не смијемо, као до сада, дозволити да будемо нијеми посматрачи прегруписавања непријатељских јединица њиховог наоружавања, мобилизације... На све то морамо још више и озбиљније да се припремимо.

М. ЈОКСИМОВИЋ

БАЊА ЛУКА: АКЦИЈА ПОЈАЧАНЕ КОНТРОЛЕ ЛИЦА И САОБРАЋАЈА

ПОВРАТАК РЕДОВНИМ ЗАДАЦИМА

• Одмах по повратку са ванредних задатака, с ратишта у Посавини, милиционери бањолучке Станице јавне безбједности су се вратили својим редовним пословима и задацима • Рат дилерима, шверцерима и криминалцима

БАЊА ЛУКА, 3. априла - Сваком Бањолучанину је позната обрнута пропорционалност између присуства милиционера и дилера девизама на улицама нашег града. Иако је у посљедње вријеме било примјетно да су дилери бројнији, ових дана они као да су нестали. Разлог за то је повратак батаљона Станице јавне безбједности са ратишта у Посавини и повратку милиционера на редовни посао. Данас је извршена и акција појачане контроле лица и саобраћаја.

- С обзиром на то да смо сада опет у пуном саставу, поново пуном снагом обављамо наше редовне послове и задатке. Ова акција има за циљ контролу личних докумената грађана, контролу лица које без права носе, тиме и злоупотребљавају, униформе, привођење шверцера девизама и уопште шверцера, откривање лица који нису пријавила боравак, те лица за која знамо да су извршиоци кривичних дјела, контролу техничке исправности возила, регистрација и возачких дозвола, контролу мобилисаних војних па и милицијских возила, јер се и таква користе у недозвољене сврхе или имају неисправне документе... И овом акцијом, као и у свим другим, показујемо опредијељеност радника СЈБ да поштују закон и очувају ред и мир у Бањој Луци - истиче Владимир Тутуш, начелник СЈБ.

Данашња акција је ограничена на строги центар града. Шта су најчешћи проблеми?

- Грађани најчешће немају пријаве боравка или немају уредне документе за пренос власништва возила. Привели смо једног шверцера стоком који није имао пасош за превоз и трговину стоком, као и неколико лица која су шверцала девизама, прича Зоран Стијак, припадник резервног састава милиције Станице милиције „Бувак", који је, не знајући, потврдио ријечи начелника СЈБ и командира станице милиције да имају врло способних резервиста, тиме што нам је, прије него је било шта рекао, најприје утврдио идентитет.

И он је, као и сви други припадници активног и резервног састава СЈБ, био на ратишту. Питамо га о разликама између војничког и милиционерског посла.

- Разлике су велике, али узајамна искуства помажу. Овдје је потребна снаљажљивост, способност да процијениш евентуално сумњиво лице и препознаш лажне документе, док је на ратишту потребно сигурно око, хладно срце и трезвен мозак - одговара без много размишљања Стијак, који је дужност обављао испред зграде Дома културе.

Свету Шеву, Томислава Дерајића и Брану Лазичића, резервисте СМ „Бувак", који су контролисали лица испред општине, питамо шта се ради са лицима која немају личне документе.

- Даије су могућности. Прва је да лице приведемо, а друга да, ако је у друштву некога ко има документе, тај са докукментима потврди идентитет лица које нема документе - кажу они, и додају да је најчешће ријеч о мушкарцима који избјегавају војну обавезу. Међу њима је највише избјеглица.

— Врло често исти наиђе неколико пута и сваки пут за улицу у којој наводно станује каже другу, каже Лазичић. Такви се, наравно, приводе.

— За неких сат времена прегледали смо тридесетак возила и сва су била исправна, а возачи су имали уредне документе, каже нам Горан Тодоровац, инспектор у Одјељењу за откривање и спрјечавање криминалитета у СЈБ, иако не вјерује да се може закључити да су техничка исправност и уредност докумената смањењем обима саобраћаја због недостатка и скупоће горива, повећана.

Исто потврђују и **Александар Павловић**, приправник у СЈБ, и **Рајко Ковачевић**, резервиста СМ за безбједност саобраћаја, који су саобраћај контролисали на раскрсници Улице Краља Петра I Карађорђевића и Булевара револуције.

И шта да се каже, осим: **Срећан вам повратак и добар рад, милиционери. Што се то неће допасти дилерима, и свим онима који „мувају закон", може нас само обрадовати.**

Р. РАДОВАНОВИЋ

Разлике између војничког и милиционерског позива: Зоран Стијак

Контрола возила: милиционери Рајко Ковачевић и Александар Павловић

Документи углавном уредни

Снимио: Растко ОСТОЈИЋ

Шта све носи овај гепек

БАЊА ЛУКА

УБИСТВО ИЗ КОРИСТОЉУБЉА

БАЊА ЛУКА, 3. априла - Ових дана радници бањолучког Центра служби безбједности су у сарадњи са војном полицијом открили и привели извршиоце убиства Бесима Мухаремовића (1953) из Бање Луке чији је леш пронађен 28. марта ове године на обали ријеке Врбас у лакташкој општини.

Основано се сумња да су извршиоци Радивоје Марић (1952) звани Цибер, настањен у Бањој Луци а родом из Травника, Горан Гатарић (1960), војни резервиста из Бање Луке, Миленко Шербедија (1960), активни милиционер из Бање Луке родом из Дервенте, те једно лице које је још у бјекству. Подстрекач убиства био је Сулејман Дулма (1951) из Бање Луко, а мотив је користољубље.

Против свих лица поднесена је кривична пријава Основном суду у Бањој Луци. Истрага је у току.

Р.Р.

У СЈЕДИШТУ УЈЕДИЊЕНИХ НАЦИЈА

САВЈЕТ БЕЗБЈЕДНОСТИ ВАНРЕДНО ЗБОГ СРЕБРЕНИЦЕ

ЊУЈОРК, 3. априла — Савјет безбједности УН ванредно ће се састати данас да би размотрио ситуацију у источнобосанском граду Сребреници.

Представник пакистанског амбасадора Јашида Маркера предсједавајућег савјета за април, изјавио је да ће ово тијело УН вјероватно усвојити саопштење у коме „изражава запањеност" због одлагања дотурања договорене хуманитарне помоћи становништву Сребренице.

Повод за ванредни састанак је, према овом извору, порука коју је јуче Савјету упутила Садако Огата, Високи комесар УН за избјеглице. Она је стање у Сребреници описала као „нехумано, с становништвом које умире од зараза и слава на улицама".

Представник пакистанског амбасадора изјавио је да ће састанак бити ограничен на хуманитарна питања и неће се бавити током засједања Парламента босанских Срба у Билећи.

САВЈЕТ БЕЗБЈЕДНОСТИ У ПОНЕДЈЕЉАК НАСТАВЉА КОНСУЛТАЦИЈЕ О НАЈНОВИЈОЈ РЕЗОЛУЦИЈИ О БиХ

ЧЕКА СЕ ИСХОД ВАНКУВЕРСКОГ САМИТА

НЬУЈОРК, 3. априла (Тањуг) — Савјет безбједности заказао је наставак консултација о резолуцији о БиХ, које је већ почео јуче иза затворених врата, за понедјељак поподне.

Овакво помјерање образлаже се неуобичајеном дужином текста који је пред Савјетом безбједности, иако у кулоарима сједишта УН преовлађује увјерење да се чека и исход америчко-руског састанка на врху.

Дипломатски извори тврде да је у данашњој расправи иза затворених врата неколико представника, укључујући руског тражило вријеме за консултовање својих влада.

Предлагачи, међутим, сматрају да резолуција — и прије него што буде усвојена — обавља свој главни циљ који се „преводи" као „упућивање снажне поруке Србима" и у Босни и у Београду. Порука — по ријечима британског амбасадора у УН Дејвида Хенеја — гласи да ће услиједити „јасне и одлучне мјере" ако се не потпише мировни план копредсједника Међународне конференције о бившој Југославији. Други дио те поруке гласи да је Савјет безбједности спреман да преиспита „цио пакет санкција", ако се документи прихвате.

АМЕРИЧКО—РУСКИ СУСРЕТ НА ВРХУ

ЈЕЉЦИН ОТПУТОВАО У ВАНКУВЕР

• У Москви се очекује да ће овај руско-амерички сусрет означити нову етапу у односима између Москве и Вашингтона. Русија изражава жељу да се садашњи „партнерски" односи двије земље постепено претворе у „савезничке"

МОСКВА, 3. априла (Тањуг) — Предсједник Руске федерације Борис Јељцин отпутовао је касно синоћ из Москве у канадски град Ванкувер, гдје ће сутра и прекосутра разговарати са америчким предсједником Билом Клинтоном. То ће бити први сусрет новоизабраног америчког предсједника Клинтона и руског лидера Јељцина.

У Москви се очекује да ће овај руско-амерички сусрет означити нову етапу у односима између Москве и Вашингтона. Русија изражава жељу да се садашњи „партнерски" односи двије земље постепено претворе у „савезничке".

На дневном реду руско-америчког сусрета је читав „пакет" мјера и питања која два предсједника треба да размотре, прије свега из области економске сарадње. Русија очекује не само политичку подршку политици коју спроводи предсједник Јељцин, већ и значајнију материјалну помоћ. Очекује се да ће амерички предсједник обећати безрезервну подршку и помоћ руском предсједнику.

Уочи пута предсједника Јељцина у Ванкувер, предсједник Врховног савјета Руслан Хазбулатов замјерио је западним земљама што пружају безрезервну подршку само једној политичкој струји у Русији и што демократске процесе везује за једну личност, односно Бориса Јељцина. Ако у Русији потече крв, дио одговорности сносиће и Запад - изјавио је Руслан Хазбулатов.

Очекује се да ће прилике у бившој Југославији бити једна од значајнијих тема разговора Јељцина и Клинтона. Посматрачи у Москви очекују да ће од разговора у Ванкуверу умногоме зависити какав ће став заузети Савјет безбједности о конфликту у бившој Југославији. Исти извори вјерују да се из Ванкувера у том погледу не могу очекивати сензационалне вијести.

АНТИНУКЛЕАРНИ ПРОТЕСТ УОЧИ САМИТА У ВАНКУВЕРУ

СТОП НУКЛЕАРНОМ ОРУЖЈУ

ВАНКУВЕР, 3. априла — Антинуклеарни активисти организације „Гринпис" организовали су протестну акцију у Ванкуверу, у близини мјеста гдје ће се састати предсједници Америке и Русије Бил Клинтон и Борис Јељцин.

Двојица искусних алпиниста попели су се на 24 метара висок торањ и окачили поруку на руском и енглеском језику: „Стоп нуклеарним пробама", као и заставе са именима двојице предсједника.

Како јављају новинске агенције, двојица активиста „Гринписа" намјеравају да остану 25 часа на торњу који се налази у склопу 101 годину старе дрвене куће у канадском народном стилу.

РУСЛАН ХАЗБУЛАТОВ УПОЗОРАВА ЗАПАД

НЕ ЖУРИТЕ СА ПОДРШКОМ

• Предсједник Врховног совјета Русије замјера лидерима западних земаља да журе са подршком једној политичкој страни у Русији. • Шта ће рећи референдум у Русији

МОСКВА, 3. априла (Тањуг) — Предсједник Врховног совјета Русије Руслан Хазбулатов замјерио је лидерима западних земаља да „веома журе са подршком непромишљених корака једне од политичких страна у Русији". „Уколико се као резултат тога у Русији пролије крв, дио одговорности сносиће и западне земље".

Овакву упозоравајућу изјаву предсједник руског Парламента дао је јуче приликом сусрета са представницима за штампу страних амбасада акредитованих у Москви.

Руслан Хазбулатов позвао је западне земље да пруже „конструктивну подршку општем демократском преображају у Русији", при чему те преображаје „не треба персонифицирати", односно, везивати за једну личност. Руслан Хазбулатов је такође позвао западне земље да „не подстичу предсједника Бориса Јељцина на непромишљене кораке".

Предсједник Врховног совјета Русије изјавио је да је он „веома обазрив" према свим радикалима, уколико они желе да изаберу пут „насилног привођења друштва срећи". Јасно је чиме се то може окончати - рекао је предсједник руског Парламента.

По оцјени Руслана Хазбулатова, уколико као резултат референдума 25. априла буду „растјерани" и Конгрес депутата и Врховни совјет, за мјесец дана пашће и предсједник и тада најрадикалније снаге „могу у Русији да примијене југословенску варијанту".

Ово веома оштро упозорење Руслана Хазбулатова Западу услиједило је уочи пута предсједника Федерације Бориса Јељцина у Ванкувер, гдје ће се састати са америчким предсједником Билом Клинтоном. Предсједник Врховног совјета Русије веома је незадовољан начином на који Вашингтон и западне земље гледају на политичка раслојавања и сукобе у Русији, подржавајући, без икаквих ограда, само једну страну - предсједника Федерације.

Руслан Хазбулатов, Врховни совјет и Конгрес депутата сматрају да је такав став Запада потпуно погрешан и да може нанијети велика зла Русији.

ВАШИНГТОН

КЛИНТОН ИМЕНОВАО АМБАСАДОРА У БИХ

ВАШИНГТОН, 3. априла — Амерички предсједник Бил Клинтон номиновао је Виктора Јацковића за првог америчког амбасадора у Босни и Херцеговини, јављају новинске агенције, позивајући се на саопштење Бијеле куће.

Агенције прецизирају да ову номинацију треба да одобри амерички Сенат и подсјећају да је Јацковића за амбасадора у БиХ номиновао и бивши амерички предсједник Буш, али је Сенат тада одложио доношење одлуке.

Франс прес наводи да Јацковић већ има титулу „шефа мисије" у бившој југословенској републици Босни и Херцеговини и да мјесецима борави у Женеви у вези са мировним преговорима о бившој Југославији.

Јацковић је дипломатску каријеру почео у Америчкој агенцији за информисање, а био је и културни аташе у Москви.

У РУМУНИЈИ

ПРОТЕСТИ МАЂАРСКЕ МАЊИНЕ

БУКУРЕШТ, 3. априла (Тањуг) — У мјесту Сфинту Геоерге у округу Ковасна централна Румунија, јуче послије подне око 12 хиљада људи је учествовало на првом у низу најављених протестних митинга мађарске мањине у Румунији, због именовања Румуна за префекте двају округа у Трансилванији, претежно настањених Мађарима.

Учесници су узвикивали пароле против Владе и њене одлуке, захтијевајући именовање Мађара за префекте округа Ковасна и Харгита и усвојили поруку Влади у којој се изражава ријешеност да наставе протесте до постављања Мађара за шефове округа.

Организације мађарске мањине, а прије свега највећа партија ове мањине у Румунији Демократски савез Мађара, најавили су прије два дана „политичке акције и грађанску непослушност" због постављања Румуна на чело ова два округа — једина од 40 румунских округа гдје су у већини Мађари.

Румунска влада је јуче послије подне оштро осудила акције Демократског савеза Мађара у Румунији, главног организатора протестних акција мађарске мањине, оцјењујући их да служе „вјештачком стварању и изазивању затегнутости у земљи". Штетне акције ДСМ, каже Влада, злонамјерно искривљују слику Румуније у свијету и отежавају напоре Владе и свих политичких снага за интегрисање земље у Европи.

Кабинет премијера Вакароју истиче у саопштењу да је именовање префеката у окрузима „уставно право Владе" и да „нема никакве везе са положајем и питањем националних мањина".

Румунска влада сматра, закључује се у саопштењу, да је покушај интернационализације проблема префеката „опасна политичка игра Демократског савеза Мађара који, поред права која има као парламентарна странка, има и одређене обавезе и према свом бирачком тијелу, али и према Румунији".

И представник за штампу предсједника Румуније Трајан Кибелеу јуче је други пут за два дана реаговао на догађаје у окрузима Ковасни и Харгити. Он је на јучерашњој конференцији за новинаре изјавио да је „тврдоглаво одбијање лидера Демократског савеза Мађара да прихвате легитимну одлуку Владе, доказ њихове нетолеранције".

Они као једини мотив свог противљења, додао је Кебелеу, наводе „етничко припедништво префеката Ковасне и Харгите", тврдећи истовремено да румунске власти „спроводе етничко чишћење зато што за префекте именују Румуне". Он је на крају закључио да „вјештачка затегнутост између Мађара и Румуна, коју сада неки желе да створе, служи једино оним снагама које прижељкују нестабилност Румуније".

ФРАНЦУСКА: ИЗБОРИ У СКУПШТИНИ

ФИЛИП СЕГЕН НОВИ ПРЕДСЈЕДНИК

ПАРИЗ, 3. априла (Тањуг) - На првом засједању Националне скупштине новог сазива за предсједника тог дома француског парламента изабран је синоћ убједљивом већином Филип Сеген. Нови предсједник Националне скупштине, што је по рангу четврта личност у француској државној хијерархији, припада Шираковом „окупљању за републику" који у Бурбонској палати послије недавних избора има највише посланика (247).

Филип Сеген, 49 година, био је у влади прве коабитације Жака Ширака 1986. године министар социјалног старања и запошљавања. Заједно са садашњим државним министром за унутрашње послове у влади Едуарда Баладира Шарл Пасквом предводио је противнике споразума из Мастрихта и јединствене Европе у редовима деснице.

Посланик је у Националној скупштини од 1978. и градоначелник је Епинала од 1983. године. Дипломирао је историју и политичке науке на институту у Екс-ан-прованс.

Члан је Националног савјета и политичког бироа РПР-а и спада у најперспективније лидере деснице средње генерације.

ИНТЕРВЈУ ГЕНЕРАЛА РАТКА МЛАДИЋА ШПАНСКОЈ АГЕНЦИЈИ ЕФЕ

НЕЋЕМО ПУЦАТИ У ШПАНЦЕ

● „Нас свакако и даље брине, рекао је генерал Младић у поменутој изјави, то да хрватске снаге постављају своју артиљерију поред шпанских „плавих шљемова". Међутим, ми нећемо пуцати у њих".

МАДРИД, 3. априла (Танјуг) — „Желим да поручим шпанским мајкама да Срби неће пуцати у њихову дјецу" — рекао је у изјави шпанској агенцији ЕФЕ командант српских оружаних снага у бившој Босни и Херцеговини генерал Ратко Младић.

Био је то одговор генерала Младића на изјаве неких српских официра из Херцеговине који су упозорили да се шпански „плави шљемови" излажу ризику, јер их Хрвати често користе као „грудобране". Српски официри су о томе обавијестили шпанске „плаве шљемове", прошлог уторка у Билећи, упозоравајући их да их Хрвати на тај начин излажу великим ризицима. Информације о том упозорењу добило су овдје широк публицитет.

„Нас свакако и даље брине, рекао је генерал Младић у поменутој изјави, то да хрватске снаге постављају своју артиљерију поред шпанских „плавих шљемова". Међутим, ми нећемо пуцати у њих".

генерал Ратко МЛАДИЋ

Генерал Младић је овог пута изјавио да шпански „плави шљемови" у Босни своју мировну мисију „обављају на коректан и частан начин", онако како су то препоручиле Уједињене нације.

Лист „АБЦ" у данашњем осврту подсјећа да су хрватске власти покушавале још од доласка шпанских „плавих шлемова" на тло бивше Југославије да користе њихово присуство за своје одређене циљеве, настојећи да их смјесте „на осјетљивим локацијама", или да их спријече да буду тамо гдје је било најлогичније.

Прво је било договорено, подсјећа лист, да се шпански контингент смјести у Плочама, али су Хрвати то одбили, вјероватно због тога што је преко те луке тајним каналима стизало оружје за хрватске снаге. Хрвати су Шпанцима понудили „деликатна мјеста", каква су Столац, Мостар или Груде да би ови на крају отишли у Дивуље, више од сто километара удаљене од њихове „руте". Касније су Шпанци свој главни квартал преселили у Међугорје.

ХРИШЋАНСКО—ИСЛАМСКА КОНФЕРЕНЦИЈА: ГРЧКИ МИТРОПОЛИТ ПИТА

ЗАШТО НИЈЕ БИЛО СРБА?

● „Ово је била више исламско-римокатоличка него исламско-хришћанска конференција. Мени нарочито смета што на овом скупу није било представника Српске православне цркве", изјавио је митрополит Станкос

БЕЧ, 3. априла (Танјуг) — У Бечу је јуче завршена четвородневна хришћанско-исламска конференција усвајањем низа „савјета мудрих људи" како постићи и одржавати трајан мир.

У раду конференције су учествовали теолози и бивши политичари из готово цијелог свијета, понајвише из арапских земаља.

Међутим, како се по завршетку скупа пожалио митрополит Грчке православне цркве у Бечу Михаел Станкос, врло слабо је била заступљена Православна црква.

Ово је била више исламско-римокатоличка него исламско-хришћанска конференција. Мени нарочито смета што на овом скупу није било представника Српске православне цркве", изјавио је митрополит Станкос.

По његовом мишљењу, одсуство представника Српске православне цркве је довело до ситуације да се о Босни није могла да чује и друга страна. Присутни представници Руске и Либанске православне цркве нису могли да надокнаде одсуство Срба, каже митрополит Станкос.

„Не могу, а да не примјетим да се о питању Босне чује врло јединствен исламски глас, али не и јединствен хришћански, односно православан глас", рекао је митрополит Станкос.

За њега је слаба представљеност Православне цркве, а поготову одсуство Срба, тим мање разумљиво што је, како је рекао — „управо Православна црква та која најчешће долази у конфронтацију с исламом, пошто се све четири апостолска патријархата налазе у исламском свијету па православни хришћани, који припадају тим апостолатима, морају да живе с исламом".

Проблем Босне и Херцеговине није званично био на дневном реду, али је, како се из реакције митрополита Станкоса да закључити, о томе, ипак, било ријечи.

Аустријски министар иностраних послова Алојз Мок један од иницијатора конференције, рекао је на завршној конференцији за штампу, да о Босни и Херцеговини није усвојен никакав формалан закључак.

Конференција се трудила да не заузима политичке ставове о сукобима као што је онај у БиХ, већ се више бавила вјерским, духовним питањима којима се може утицати на политику и културу у служби мира, рекао је Мок.

ПО ЕВРОПИ И АЗИЈИ

ПОЧЕЛА ГАЛИЈЕВА ТУРНЕЈА

ЊУЈОРК, 3. априла — Генерални секретар Уједињених нација Бутрос Гали отпутовао је јуче у Лондон, на почетку тронедјељне турнеје током које ће посјетити неколико азијских и европских земаља, јавља Ројтер.

Представник за штампу УН прецизирао је да ће се Гали у Лондону срести с предсједником Европске банке за обнову и развој Жаком Аталијем и представницима свјетске организације у Великој Британији.

Гали ће, затим, 7. и 8. априла боравити у Пном Пену у посјети мировним снагама УН у Камбоџи. Први човјек свјетске организације одлази затим у дводневне посјете Бангкоку и Ханоју.

Од 14. до 21. априла Гали ће, како је предвиђено, боравити у Италији. За то вријеме Бутрос Гали ће посјетити и Ватикан, а 21. априла заказан је састанак са шефовима дипломатије Португалије и Индонезије, посвећен проблему Источног Тимора. Истог дана Гали ће посјетити Сан Марино, који је у марту прошле године постао члан УН.

Још није прецизирано са ким ће се генерални секретар УН састати у Бриселу, гдје ће боравити наредна два дана, 22. и 23. априла, али се претпоставља да ће то бити представници НАТО-а и Европске заједнице.

Галијева турнеја по азијским и европским земљама завршава се 26. априла, када се враћа у њујорк.

МОСКВА

ВАНРЕДНО СТАЊЕ У АЗЕРБЕЈЏАНУ

● У Азербејџану су на снази полицијски час, строга контрола кретања људи, забрана свакe политичке активности и цензура свих гласила

МОСКВА, 3. априла — У Азербејџану, бившој совјетској републици, увођено је ванредно стање, јављају новинске агенције, позивајући се на вести московске агенције Интерфакс.

У Азербејџану су на снази полицијски час, строга контрола кретања људи, забрана свакe политичке активности и цензура свих гласила.

У декрету који је потписао азербејџански предсједник **Абдулфаз Елчибеј** каже се да се ванредно стање уводи због „јерменске војне агресије" и „заоштравања ситуације".

Агенције, такође, јављају да је азербејџански предсједник упутио поруку предсједницима Русије и Америке Борису Јељцину и Билу Клинтону, уочи њиховог самита у Ванкуверу, у којој апелује да се они заложе да се „заустави агресија", тврдећи да „пријети истребљење" 60.000 становника града Келбађара и 32.000 становника Лачина.

Представник Министарства одбране Азербејџана је саопштио да су јерменске оружане снаге заузеле 25 села у западном дијелу земље и приближиле се кључном регионалном центру Келбађару одакле је планинским стазама побегло око 20.000 људи.

Агенције подсјећају да је у пет година дугом азербејџанско-јерменском сукобу, који се води на спору око Нагорно-Карабаха, погинуло више од 2.500 људи.

АКЦИЈЕ ИЗРАЕЛСКИХ ВОЈНИКА НА ОКУПИРАНИМ ТЕРИТОРИЈАМА

ПОТЈЕРА ЗА НАОРУЖАНИМ ПАЛЕСТИНЦИМА

● Портпарол палестинске делегације на мировним преговорима с Израелом др Ханан Ашрави оптужила је данас израелску владу да је „окупиране територије претворила у масовни затвор за два милиона Палестинаца"

ЈЕРУСАЛИМ, 3. априла (Танјуг) — Израелске окупационе трупе предузеле су масивну акцију трагања за припадницима палестинских наоружаних група на окупираним територијама, а у готово сваким избјегличким логорима на западној обали Јордана и у области Газе спроводе се претрага кућа и саслушавања цивилног становништва — саопштили су данас палестински извори у источном Јерусалиму.

Тако је - према овим изворима — више од 300 израелских војника прошле ноћи опколило избјеглички логор Ша'ати у Гази, обавило претрес свих кућа, а затим су сви мушкарци између 15 и 40 година ухапшени и подвргнути саслушању. Према израелском војном саопштењу, претреси и саслушања су неопходна мјера у оквиру трагања за наоружаним герилцима и припадницима исламских екстремистичких организација који учествују у нападима на израелске војнике.

Портпарол палестинске делегације на мировним преговорима с Израелом др **Ханан Ашрави** оптужила је данас израелску владу да је „окупиране територије претворила у масовни затвор за 2 милиона Палестинаца". По њеном мишљењу „војна блокада, полицијски час, масовна хапшења и рушење кућа осумњичених за акције против израелских окупационих трупа могу дати краткорочне резултате и тренутно сузбити насиље, али ће сасвим извјесно посијати сјеме за нове, још жешће и тешко контролисане акције у данима који долазе".

Израелска влада је окупиране територије ставила под војну блокаду и полицијски час прије пет дана као одговор на талас насиља у којем су у току марта Палестинци хладним и ватреним оружјем убили 15 Израелаца, цивила и војника, док су израелске снаге безбједности, према подацима израелско-палестинског Центра за људска права „Б'тселем", прошлог мјесеца убиле најмање 20, а ранили више од 250 житеља окупираних територија.

ОДЛУКА ИТАЛИЈАНСКЕ ВЛАДЕ ЗА АКЦИЈЕ У БОСНИ

ОДОБРЕНА УПОТРЕБА ВАЗДУШНИХ БАЗА

РИМ, 3. априла — Италијанска влада је одобрила да ваздушне базе италијанске армије послуже НАТО-снагама чији авиони буду учествовали у надгледању зоне забрањене за летове над Босном и Херцеговином, у складу са резолуцијом 816 Савјета безбједности УН.

Како јављају новинске агенције, одлуку коју је влада донијела на синоћњој сједници потписао је италијански премијер Ђулијано Амато.

НАТО је раније саопштио да ће за ову операцију бити коришћена НАТО-база у Виченци и да ће учествовати амерички, британски, француски и холандски војни авиони.

Италијанске војне базе користе се, иначе, за потребе НАТО-снага, подсјећају новинске агенције.

РАЗГОВОР С ПОВОДОМ: СТЕВО ЖИГОН, НАКОН ПЕТОДНЕВНОГ БОРАВКА У РЕПУБЛИЦИ СРПСКОЈ КРАЈИНИ

СВЕ БЛИЖИ ХЕРОЈСКИМ КРАЈИНАМА

• Шекспирове ријечи „Бити или не бити", изговорене на некошеној, сувој трави међу борцима прве линије фронта, Стево Жигон доживио је као најзначајнији тренутак у својој умјетничкој каријери • Тек данас свјестан српског свеприсуства у Крајинама, доајен југословенске драмске сцене открива фалсификате историје

Стево ЖИГОН: Импресиониран сам јединством Срба, стратегијом Војске Републике Српске Крајине и Републике Српске

У организацији Завичајног клуба Крајишника из Београда и предсједника Друштва пријатељства Србије и Јерменије, господина Боде Марковића, југословенски умјетници су 16-21. марта походили Републику Српску Крајину.

Поред **Зорана Глушчевића**, познатог београдског књижевног критичара, теоретичара и филозофа, те пјесника и гуслара из Црне Горе, госпођице **Исидоре Бјелице**, предсједнице српског друштва **„Само Српкиња Србина спашава"**, привредника из Србије... на ово ходочашће умјетности и патриотизма кренуо је и **Стево ЖИГОН**, доајен југословенске драмске сцене.

При повратку са турнеје, Жигон је једва десетак минута боравио и у Бањој Луци, и изненађен рајским миром у овом граду био понукан да се дан касније јави Редакцији „Гласа српског" и исприча све своје импресије понесене из Републике Српске Крајине и Републике Српске.

— Са приредбама смо наступили у Книну у тамошњем средњошколском центру, затим у месту Брушка, у Слуњу и у близини села Кањане, на положају батеријских хаубица.

Свугде смо прекрасно примљени, али је приредба надомак првих борбених линија била доживљај раван осећању присуства и битисања у некој старогрчкој филозофској школи...

— Када сам тог прелепог сунчаног дана, на некошеној, сувој трави, борцима казивао Шекспира све је мирисало антиком. Такво нешто нисам доживио у својој уметничкој каријери. Све је било тако природно, а Шекспирове речи „Бити или не бити..." након толико мојих изговорених монолога имале су апсолутно ново, дубље, оправданије значење. Сигуран сам да га никада нисам тако добро изговорио, јер Шекспирова дилема тога дана није више имала само филозофски, него стваран, конкретан смисао.

Слично уметничко и људско узнесење доживео сам са Хамлетовим монологом у најстаријем манастиру Српске Крајине, у близини Бенковца у којем се тридесетак богослова васпитавају и припремају за будуће свештенике.

„Бити или не бити..." изговорено међу тим младим људима одјекнуло је у правом духу... сплићући у себи тајне и истине српског народа који ни у овом времену не може да опстане ни без хаубица, али ни без духовног, верског „оружја".

• Где сте још боравили у Републици Српској Крајини?

— Обишли смо и манастир Драговић из 1395. године, који су својевремено Хрвати потопили градећи брану Перућу на Цетини. Данас је Цетина отекла својим природним коритом, а манастир се — **појавио! Епископ севернодалматински, господин Лонгин, игуман манастира Крка испричао нам је чудесну легенду о пророчанству тог манастира. Наиме, записано је у предању да ће се овај манастир три пута селити, али ће тамо где се трећи пут појави, остати вечно. А то се управо сад догодило...**

Обишли смо и пољопривредни комбинат Дрниш, где нас је примио директор **Тривун Травница**, који је из посве нове визуре говорио о изроњеном манастиру. Наиме, чудо је оплодило и тло, тако да је простор око манастира обогћен наталоженим муљем у којем ће овај комбинат засијати жито за напретек хрвне цеоој Републици. Скривено крашко поље тако је и ризница духовности и ризница живота. Импресионирајуће.

• Како сте се осјећали одлазећи из Републике Српске Крајине, напуштајући вријеме и простор по много чему различитом од београдског?

— Када смо преко Слуња и Плитвица кренули „назад" тек ту, тако близу Загреба, схватио сам како је истина где све живе Срби била „фантастично" заташкавана, од Аустро-Угарске до Тита...

Свугде су српска села, српске православне цркве, српска гробља, све сама српска знамења!

Зато сам тек сада свестан да ће то тако и морати да остане. Могу „они" било где и било шта да потписују, да праве компромисе, преправљају, али територијално, управно и духовно овај српски простор мора остати целовит. **То није само воља људи, то је „usus sine qua non" и једноставно значи — опстанак!**

А исто сам осетио и за време кратке паузе у Бањој Луци, на путу ка Југославији. Импресиониран сам јединством Срба, стратегијом Војске Републике Српске и Републике Српске Крајине које су сачувале многе привредне објекте, електричну мрежу, све земљина непокретна богатства на којима опстојава живот.

ПОНУДА ПОЗОРИШТУ

— Жао ми је што у Бањој Луци нисам имао времена да посетим позориште, да поздравим своје дивне пријатеље и колеге.

Већ данас сам спреман да дођем и да заједно радимо, јер сам слушајући и дивећи се Јовици Павићу и сам осетио жељу да допринесем позоришној, уметничкој афирмацији крајишког позоришта.

Могу унапред да најавим текст који бих режирао.— Сартров „Дом Бернарда Албе", међутим, ако позориште жали да ради нешто друго, ту сам, само ме позовите.

Сви ви, све ваше реке, села, улице, насмешени, добри људи, храбри дечаци и униформама заувек сте у мени. Путујући преко Павловића Ћуприје, преко Дрине на Бадуновце, па из Шапца за Београд, уместо даље, био сам све ближе херојским Крајинама!

Љиљана ЛАБОВИЋ

ИЗ ДЈЕЧИЈЕГ ПОЗОРИШТА У БАЊОЈ ЛУЦИ — У ПРИПРЕМИ ПРАИЗВЕДБА НА ЛУТКАРСКОЈ СЦЕНИ

ЉУБАВНИ ЈАДИ ЈЕЖА ЈЕЖИЋА

БАЊА ЛУКА, 3. априла — Бањолучки луткари су започели припреме за нову представу на луткарској сцени. Ријеч је о првом извођењу текста „Љубавни јади Јежа Јежића" афирмисаног књижевника Ранка Павловића, аутора бројних награђених драма за дјецу. Редитељ је Дара Стојиљковић, академска глумица и пјесникиња из Бање Луке. Ведра игра значи првенац у сарадњи писца и редитеља са бањолучком кућом лутака, а намијењена је основцима, али и свим заљубљеницима сцене за најмлађе. Праизведба се очекује крајем априла.

У Дјечијем позоришту именовано је савјетодавно тијело које ће бринути о афирмацији позоришног рада. Предсједник Савјета је професор Предраг Лазаревић. Након „Љубавних јада Јежа Јежића" предвиђено је да се за репертоар Дјечијег позоришта обнови успјешна луткарска игра „Јаблан" по тексту крајишких писаца, Петар Кочић - Ранко Рисојевић, те нова представа за дјецу по тексту Бранка Ћопића. Од марта Омладинску сцену са младим ентузијастима води глумица Дара Стојиљковић. Садашњу редовну дјелатност јединог театра за дјецу у Републици Српској помогли су и дародавци „Бањалукатранспорт", „Електрокрајина" „Еко-клима филигран", Тас „Јелшинград", ПП „Партнер-комерц", те приватна радионица Капе М. Кањуге.

Ј. П.

ЧЕТРДЕСЕТ ГОДИНА ДЈЕЛОВАЊА АРХИВА БОСАНСКЕ КРАЈИНЕ У БАЊОЈ ЛУЦИ (4)

ГОДИНЕ ЧУВАЊА

• Вриједни документи, преписка и одлуке, мијењали су средине, па им се често губио сваки траг, доказ идентитета и насљеђа

Пише: Јагода ПРЊА

Грађа која је стизала у Архив повезивала је у различитом времену људе, омогућавала да се освијетле одређени периоди, пронађу значајни документи из прошлости.

У вријеме турске владе у тадашњој Босни и Херцеговини постојали су од 1859-1878. године аустријски конзулати (генерални конзулат у Сарајеву, вицеконзулат у Мостару, те конзуларне агенције у Требињу, Ливну, Бањој Луци, Бихићу, Тузли и у Брчком. Након аустроугарске окупације престаје доба конзула, а према наредби бивше Земаљске владе 1880. године судски списи Конзуларне агенције у Бањој Луци предати су окружном суду града. Дирекција Земаљског музеја у Сарајеву, 22. септембра 1937. године затражила је да се ова документација пренесе у Земаљски музеј. — Част ми је замолити Окружни суд за извјештај гдје се сада налазе наведени конзуларни списи и да ли би било могућности да се они пренесу у сарајевски музеј како би сви конзуларни списи били сконцентрисани на једном мјесту, пошто су још у јесен 1930. године списи аустријског генералног конзулата пренесени у Земаљски музеј у Сарајеву."

Вриједни документи, преписка и одлуке мијењали су средине, па им се често губио сваки траг, доказ идентитета, наслеђа. У послијератном периоду, након 1945. године, научни радници истраживачи, суочавали су се са истином, да се квалитетна грађа са нашег подручја могла прије пронаћи у различитим европским центрима, уз бојазан да је много тога уништено, или можда остало у мање познатим збиркама. Кривци су вријеме, друштвене прилике, законске одлуке, па и окопности, најчешће људи. За њихово сређивање били су потребни услови, кадрови и одређена историјска дистанца.

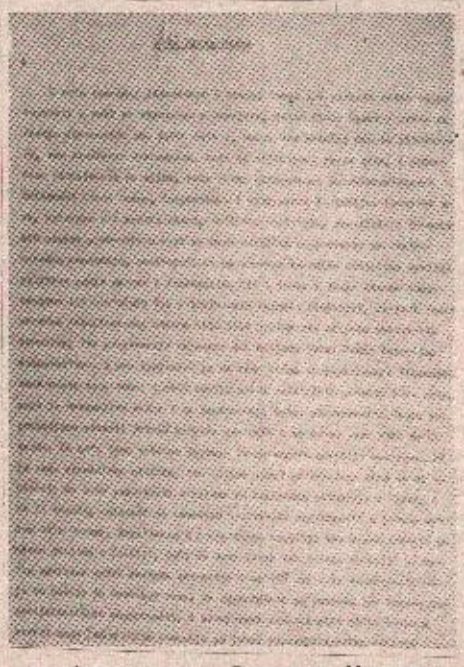

Из збирке радова Веселина Маслеше (1928 - 1943.) — „Млада Босна" и ратна одговорност Аустро-Угарске Монархије

Запослени у Архиву Босанске крајине наставили су протеклих деценија са прикупљањем и обрадом архивске грађе, без обзира на услове и кадрове. У аналима је забиљежено - Са постојећим кадром грађа са цијелог регионалног подручја која је већ допремљена може да буде архивистички обрађена тек иза 2.000. године, а треба нову преузети, нарочито још среске и општинске народне одборе и друге друштвено-политичке организације".

Крајем седамдесетих година настављени су послови класификације, сређивања и обраде фонда Врбаске бановине (1929-1941.) са документацијом из свих бивших срезова и среских испостава. Према процјенама фонд је драгоцјен за историју Босанске крајине, утолико вреднији, јер је уништена архивска грађа свих срезова и општина бивше Југославије.

— Архив је добио просторије у згради команде војног подручја, преко пута Народног позоришта, зиданој непосредно након аустроугарске окупације. Главну и споредне зграде користили су архив и Музеј Босанске крајине. Добили смо нови за сталаже и нову опрему. Наши захтјеви били су умјерени, скромни. Потребе за сталажама биле су велике, јер је требало смјестити фондове многих угашених државних органа, установа и предузећа. Иначе на нашем простору се догађало да је много тога што нисмо преузели неповратно пропало, премда је требало да се о документацији старају државни органи (општине, судови и други)", оцијенио је Милан Вукмановић, ранији директор Архива Босанске крајине.

Кроз рад установе осамостаљене су временом двије организационе јединице — Одјељење за сређивање и обраду архивске грађе и Одјељење за надзор регистратура. Од републичке, архив Босанске крајине постао је установа међуопштинског финансирања, а уз недостатак средстава често се налазио и у срединама које нису бринуле о заштити грађе. — У тим општинама обично се није ни чувала архивска грађа која се нагомилавала послије рата. Због уништавања ове документације њихови грађани нису били у могућности да остваре своја законска и друга права, а многи локални функционери понашали су се неприкосновено. Тек кад смо почели покретати кривичне поступке због уништавања архивске грађе, стање се почело мијењати из основа. У погледу заштите архивске грађе на регионалном подручју Архив Босанске крајине у Бањој Луци предњачио је чак и на југословенској разини. Многи су се интересовали за бањолучка искуства. Тада су стручни радници града сарађивали са Архивом Југославије, Архивом Београда и Архивом Војводине. Са фототеком и филмотеком предњачили смо у односу на друге архиве у Југославији, и у стварању неких посебних збирки, потврђује научни радник Милан Вукмановић.

Уз договоре са установама не само у Мостару, Травнику, Тузли или Добоју, повезивао се и са сродним државним и културним организацијама на знатно ширем подручју.

„ГЛАСОВЕ" АКЦИЈЕ СПОРТ

ДАО „ЗЕЛЕНО СВЈЕТЛО": Владимир Петровић Пижон

ФУДБАЛ

У СУБОТУ (10. АПРИЛА) БОРАЦ - РЕПРЕЗЕНТАЦИЈА „ГЛАСА СРПСКОГ"

„СЕДМА СИЛА" ИЗАЗИВА ПРВОЛИГАШЕ

• Приједлог нашег листа да се на Градском стадиону одигра ревијални сусрет подржао и кормилар Борца Владимир Петровић Пижон • Татић и Вујић уз „седму силу"

БАЊА ЛУКА — Најављени, па одложени ревијални сусрет између бањолучког Борца и „седме силе", односно репрезентације „Гласа српског", ипак, ће се одиграти и то у суботу (10. априла) на Градском стадиону у Бањо, Луци. И нови кормилар Борца Владимир Петровић Пижон дао је „зелено свјетло" за одигравање меча.

- Немам ништа против да Борац одигра утакмицу против селекције „седме силе" - рекао нам је у телефонском разговору Петровић. У четвртак послије меча са ОФК Београдом екипа долази у Бању Луку и ту ће боравити неколико дана. Зато ће нам тај сусрет у склопу припрема за гостовања у Зрењанину добро доћи, али и бањолучким љубитељима фудбала да коначно „виде" на дјелу своје љубимце.

Борчев новоустоличени кормилар похвалио је иницијативу нашег листа.

- Добро је да се организују овакви мечеви, поготово сад када смо оријентисани на домаће такмичење. Сигурно ће и за фудбалски спорт на подручју Републике Српске овај сусрет добро доћи, јер ће у сваком случају допринијети развоју и популаризацији најљепше споредне ствари - истиче Петровић.

Редакција нашег листа одлучила је да селекцију „седме силе" изаберу Душан Татић, кормилар Козаре из Градишке и Зоран Вујић, тренер бањолучког Омладинца.

- Опредијелили смо се за Татића, јер је већ неколико пута водио селекцију нашег листа, те Вујића, који припада плејади млађих тренера. Надам се да ће они, иако осјетно хендикепирани, јер је због рата фудбал у другом плану, ипак, успјети да саставе репрезентацију, која ће моћи да се успјешно супротстави прволигашу - каже Момо Јоксимовић, уредник Спортске редакције „Гласа српског".

Ж. ТИЦА

НОВЕ НАЦИОНАЛНЕ БОЈЕ БИВШИХ ЈУГОСЛОВЕНСКИХ РУКОМЕТНИХ РЕПРЕЗЕНТАТИВАЦА У ФРАНЦУСКОЈ

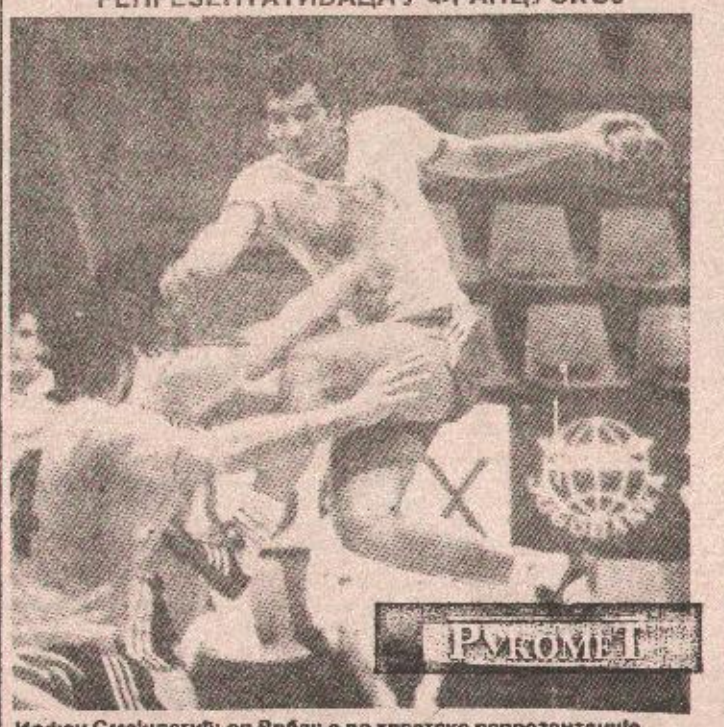

РУКОМЕТ

Ирфан Смајлагић: од Врбање до хрватске репрезентације

САРАЧ И ПИПЕ ХРВАТИ!

• Златан Сарачевић и Ирфан Смајлагић прихватили позив селектора рукометне репрезентације Хрватске и на Медитеранским играма у Француској браниће боје „лијепе њихове" • Мемнун Ицаковић и Решад Шаренкапа безуспјешно по Француској траже рукометаше за своју селекцију — репрезентацију такозване Босне и Херцеговине

БАЊА ЛУКА — Бањолучка рукометна колонија изузетно је јака у Француској. И не само бањолучка, већ и југословенска. Стога није чудно да је Француска у рукометном погледу постала права европска сила. Њеном напретку у овом спорту кумовали су бројни југословенски репрезентативци, али још више наши тренери.

Доминантно мјесто у рукометној струци годинама у Француској држи Бањолучанин **Боро Голић**. Један од драгуља златне генерације Борца, гдје год да је радио остваривао је изванредне резултате. Подразумијева се да је у ова тешка времена остао досљедан свом националном бићу и својој отаџбини. Слично као и **Бранимир Прохаска.**

За разлику од њих без имало муке чак и свој „национални дрес" замијенили су **Ирфан Смајлагић и Златан Сарачевић.** Водећи стријелци француског рукометног шампионата већ на Медитеранским играма, такође у Француској, браниће боје „лијепе њихове"! Двојица Бањолучана, наравно Муслимана, сада постају Хрвати. С њима у пакету ће и **Мирко Башић,** југословенски рукометни репрезентативац, члан Марсеја, у коме је тренер Југословен Миле Исаковић.

Некако у исто вријеме са купопродајом „новокомпонованих националних звијезда" у кампању су кренули и селектори рукометне репрезентације такозване Босне и Херцеговине. **Мемнун Ицаковић,** бивши новинар сарајевског Ослобођења, познатији по „блудним радњама" са јуниорима, које је својевремено тренирао у Сарајеву и **Решад Шаренкапа,** инспектор МУП-а такозване БиХ, агитују по Француској, скупљајући играче за своју селекцију. Смајлагић и Сарачевић су им окренули леђа. То исто учинио је и **Ермин Велић,** бивши голман Борца. Ко ће им играти, остаје тек да се види. Но како тренутно ствари стоје управо за двојицу биће највише мјеста у медитеранској екипи, пошто сви остали за игру способни, бојкотују своју вјештачки подгријавану државну творевину.

Некако са овим акцијама огласио се и **Борис Вукобрат,** француски бизнисмен, још увијек везан за Бању Луку. Предложио је нашим играчима да се у Паризу одигра једна хуманитарна утакмица, а да приход иде дјеци, поново Босне и Херцеговине. У акцију су се укључили др **Небојша Поповић и Ермин Велић,** али нико није хтио да је подржи од играча. Сви су, наиме, навијали, за дјецу своје націије.

Прије неколико дана на једном од јачих ТВ канала Француске гостовали су **Јосип Каталински и Мирсад Фазлагић.** Каталински се једва спасио пакла у Сарајеву, тако је бар причао, а Фазлагић је демократски наступио, причајући да сумња да је ико од његових другова из Сарајева, приступио некој од војних формација. Такође је бранио **Мирзу Делибашића,** истичући да није истина све оно шта се за њега прича, да је постао монструозни чувар једног од бројних сарајевских затвора за Србе.

Српска национална колонија, поготово она спортска, веома је компактна. Муслиманска се ето, по обичају окреће тамо гдје је „мекше". Можда, ипак, треба схватити Сарачевића и Смајлагића. Након неколико сезона играња у Загребу у том граду су им остали и станови. Но заборављају да су им родитељи, браћа и бројни рођаци такође остали у Бањој Луци. Са свим слободама и статусним правима као осталим.

М. ЈОКСИМОВИЋ

НОВА ДОПИНГ АФЕРА У ИТАЛИЈИ

КАНИЂА ОСУМЊИЧЕН!

• Послије утакмице Рома - Наполи допинг контроли подвргнута двојица фудбалера Роме, па се сумња да је Канића можда узимао стимулативно средство

РИМ — Италијанском фудбалу прети нова допинг афера после објављивања информације да је један фудбалер Роме био „позитиван" на антидопинг контроли.

Информација је „процурила" из Националног института за спортску медицину и за сада није потврђена. Тврди се само да се не ради о класичном допингу, него о кокаину. У Роми изјављују да их о томе нико званично није обавијестио, а представник за штампу Италијанске фудбалске федерације каже да се такве информвације и не дају прије него што се уради контраекспертиза.

- Наше је правило да послије прве анализе не дајемо информације. Уколико је први тест позитиван мора да се уради и други, а тек ако се и тада утврди да је играч био допингован, дајемо информацију и клубу и јавности! - рекао је Стефано Балдући.

Представник Института за спортску медицину, који је остао анониман, изјавио је да је сигуран да се ради о играчу Роме, али да не зна о којем јер на узорцима не стоји име, него само шифра. Такође није могао да каже послије које утакмице су узорци узети. Рекао је да ће други тест бити урађен највјероватније у понедјељак 5. априла.

Међутим, из римских фудбалских кругова се чуло да се ради о антидопинг контроли послије првенствене утакмице Рома-Наполи која је одиграна у Риму 21. марта. Зна се да су тада на контролу ишли **Канића и Хеслер** из Роме, и **Поликано и Тарантино** из Напоља. Како ствари стоје, кокаин су користили Аргентинац Канића, или Нијемац Хеслер.

ЈА УЗИМАО КОКАИН? Кво да се са чуђењем пита нападач Роме, Клаудио Канића.

Послије „кокаинске афере" са **Дијегом Марадоном,** у Риму је већ у оптицају прича да се нова афера мора повезати са Каниђом. Мало је оних који вјерују да би споран могао да буде Хеслер.

Уколико се сва ова нагађања покажу истинитим, била би то друга велика афера која је у посљедње три године уздрмала Риму. У октобру 1990. године утврђено је да су Ромини првотимци **Андреа Карневале и Анђело Перуђи** користили недозвољено стимулативно средство амфетамин. Обојица су кажњени са 12 мјесеци неиграња.

ПРВА САВЕЗНА ФУДБАЛСКА ЛИГА

КУЉАНИ ИЗНЕНАДИЛИ

ЦРВЕНА ЗВЕЗДА — ХАЈДУК 0:0

Судија: Драган Скмић (Зрењанин); Гледалаца: 1.000; Терен: идеалан за игру; Жути картон: Масловар, Василијевић и Стојковски (Црвена звезда), Павић, Радуновић, Грујић и Симин (Хајдук); Црвени картон: Ивић (Црвена звезда) и Грујић (Хајдук)

Црвена звезда: Симеуновић, Видаковић, Стојковски, Василијевић, (Ацић), Радиновић, Божовић, Радмановић, Масловар, Дробњак (Ивић), Петковић, Бандовић.

Хајдук: Радуновић, Шараба, Вулибрк, Грујић, Смиљанић, Мијовић, Јовановић (Симин), Павић, Радуновић (Малиузк), Рачић, Вуковић.

Играч утакмице: Ристо Павић (Хајдук)

БЕОГРАД— „Генералка пред вјечити дерби била је за црвенобијеле потпуно неуспјешна. Заиста Хајдук из Куле направио је велико изненађење на нашем највећем стадиону изборивши реми против још увијек актуелних шампиона државе.

Све вријеме гости су се изванредно борили, вјешто су затварали прилазе голу и на крају заслужено славили вриједан успјех. Пуленц Милана Живадиновића нису одавно пружили слабију партију. Готово да ни једном нису озбиљније угрозили гол Радуновића који је беспријекорно обавио свој задатак.

Готово миран меч умало да покваре слаби арбитри. Прије свих помоћни судија Вићентијевић из Краљева који је често гријешио у процјени офсајд позиција. У 66. минуту црвени картон добио је Илија Ивић који је непотребно послије старта Грујића узвратио ударац док је овај био на земљи. У финишу утакмице терен је морао напустити и Грујић због неопрезног старта над Стојковским.

Кошарка

УЗ НОВИ НАЧИН ПРОТЕСТА КОШАРКАШИЦА ШИДСКОГ МЛАДОГ КРАЈИШНИКА ПРЕМА „ГЛАСУ СРПСКОМ“

ЗА КОГА ИГРАЈУ?

• Бањолучанке заборавиле Бању Луку • Нови тренер Мирјана Јовановић бојкотује лист „Глас српски“ • Придружује ли се Душица Стопајник жељи спонзора Месне индустрије Шид да јефтино купи клуб Републике Српске?

Кошаркашице бањолучког Младог Крајишника изгледа да су заборавиле оно основно; ко су, одакле су и кога представљају као клуб у СР Југославији. Матични град Бања Лука, за њих изгледа више не постоји, а медији, конкретно „Глас српски“, гласило Републике српске, по свему судећи, није довољно атрактиван на „новопечене“ Шиђанке.

Вјероватно да та истина не би угледала свјетло дана, да се у клубу нису десиле велике промјене и смјене. Одласком тренера **Слободана Симовића**, који је, конкретно према овом листу, имао изузетно коректан и професионалан однос, а којег су још прије извјесног времена „Малене“ ковале у звијезде, на кормило Младог Крајишника дошли су неки нови људи, тачније жене.

Нови тренер **Мирјана Јовановић** је изгледа одлучила да бојкотује овај лист и његове новинаре. Није јасно коме је више у интересу да се извјештај са сваке утакмице објави опширно и на вријеме, јер Шиђанке не само да се не јављају, што је обавеза прије свих тренера па и играчица, већ и избјегавају сваки контакт. Тако су новинари спортске редакције, да би задовољили своје читаоце, присиљени да податке траже од колега спортских новинара из Југославије.

Ипак, у укупном разочарању, највише се по некоректности истакла, од овог листа толико хваљена Душица Стопајник. Изгледа да се једина кривица „Гласа српског“ огледа у томе, што је начео и јавно изнио намјере клуба да се јефтино прода, а однос кошаркашица то само потврђује. Спонзор, Месна индустрија Шид је тако на врло перфидан начин одрадила своје, и вјероватно ће у догледно вријеме и уз „подршку“ бањолучких кошаркашица, врло лако окончати посао и потпуно преузети Млади Крајишник у власништво.

Изгледа да су „Малене“ заборавиле коме треба да захвале што уопште играју у Југославији и што уживају све благодети које пружа земља, која није у рату. Вјероватно у њиховим срцима има најмање патриотизма и жеље да се и у овако тешким временима, спорт очува на нашим просторима. Оне у кошарци виде само игру, приватни живот и дио материјалне користи. И ништа више.

Заборавила коме припада: Душица Стопајник

Још један детаљ везан за Душицу Стопајник. Наиме, она се прошле године, као један од најзаслужнијих спортиста Републике Српске, нашла на листи десет најбољих појединаца у избору, управо листа „Гласа српског“, којем данас тако себично окреће леђа.

Горана СТАНАРЕВИЋ

ПРВА САВЕЗНА ЛИГА

„МАЛЕНЕ“ ПОНОВО УСПЈЕШНИЈЕ

МЛАДИ КРАЈИШНИК — СУТЈЕСКА 83:81 (42:38)

Дворана: Младост; гледалаца: 300; судије: Туторов (Србобран) и Миљуш (Панчево).

МЛАДИ КРАЈИШНИК: Бабић 7, Мушић 8, Митровић, Стопајник 27, Перић, Кос, Вилипић 10, Касаловић, Вуковић 18, Босанчић 13.

СУТЈЕСКА: Круњевић 2, Чијанић, Бенеровић 6, Костић 19, Ђого 12, Тодоровић 6, Злопаша, Бочковић 4, Поповода 29, Томашевић 3, Ђокнић.

ШИД — Далеко теже него што се очекивало „Малене“ су и други пут у року од два дана побиједиле никшићку Сутјеску. За разлику од првог меча када су забиљежили убједљиву побједу од 88:73, овог пута Бањолучанке су уз доста муке освојиле два бода.

Првих двадесет минута протекло је у одличној игри Никшићанки. Оне су самоувјереност и опуштеност домаћих кошаркашица знаточки искористиле и на одмор су отишле са пет поена предности.

У наставку друга слика на терену. Тренер „Малених“ Мирјана Јовановић у полувремену очитала је лекцију својим пуленкама, које су у наставку меча ушле знатно ангажовано, борбено, заиграле су чврсто у одбрани, ефикасно у нападу.

Тенис

ТУРНИР НА МАЛТИ

ТАТЈАНА ЈЕЧМЕНИЦА У ФИНАЛУ

НОВИ САД, 2. априла (Танјуг) — Четрнаестогодишња тенисерка новосадске Војводине Татјана Јечменица постигла је велики успјех, пласиравши се у финале међународног турнира на Малти.

Она је данас, у полуфиналу, савладала фаворизовану Њемицу Шнајдер, знатно лакше него што се очекивало, у два сета - 6:0, 6:4.

Фудбал

ПРВЕНСТВО ФРАНЦУСКЕ

Ст. Етјен - Марсељ 0:2

ПАРИЗ, 2. априла (АФП). На утакмицама 30. кола фудбалског првенства Француске постигнути су ови резултати:

Кан - Ланс 0:1, Лил - Авр 2:1, Валансијан — Ним 1:1, Сен Жермен - Тулон 2:0, Тулуз - Оксер 2:1, Мец - Лион 2:0, Ст. Етјен - Марсељ 0:2, Сошо - Бордо 0:1, Стразбур - Монако 3:0, Монпелије - Нант 1:0.

Табела: Марсељ 42 бода, Монако 40, Бордо 39, Сен Жермен 38, Нант 35, Стразбур 34 бода, итд.

Рукомет

НАКОН КУП УТАКМИЦЕ У БАЧКОЈ ПАЛАНЦИ

НЕОПХОДНЕ ПРОМЈЕНЕ

• Рукометаше Борца у мају очекују пресудне утакмице за опстанак у Првој савезној лиги, но прије тога треба много тога промијенити у екипи

БАЊА ЛУКА — Рукометаши Борца су окончали наступ у Купу Југославије. „Кривац“ за то је „Синтелон“ из Бачке Паланке. Друголигаш! И то друголигаш, који заузима четврто мјесто на табели Друге лиге, „сјевер“.

Бањолучани су у дворану „Тиквара“ ушли вјерујући да ће без већих проблема из ње изаћи као побједници. Но, нажалост свих љубитеља рукомета у Бањој Луци напустили су је погнуте главе. Нису били свјесни да се утакмице не добијају на папиру, да треба да се боре за сваку лопту, за сваки педаљ паркета, ако утакмицу желе да ријеше у своју корист. Па макар на другој страни био и друголигаш „скромних могућности“.

Куп је сада иза Борца. У том такмичењу више нема мјеста за Бањолучане. Но, што се ту може. Изгубљено се не може вратити. Треба се окренути ономе што је пред рукометашима Борца, а то су одлучујуће борбе за опстанак у Првој савезној лиги. Али, након свега остаје страх од утакмица које слиједе. Јер, шта ако се понови „Синтелон“? Шта ако Бањолучани ОПЕТ буду убијеђени да су боља екипа од Рудара, Динама и Брскова? Шта ако...?

Због свега тога прије тих пресудних битака велики посао очекује Здравка Рађановића, Предрага Дошена и Златана Арнаутовића. Прије свега, код својих играча требају промијенити приступ утакмицама, затим једном засвагда научити Мулабдића и другове да меч траје све док судијски пар не одсвира крај, односно да нема предаје, и још много, много тога ваља и треба под хитно промијенити у екипи.

Због тога за Бањолучане не би смјело бити одмора. Наиме, треба засукати рукаве и „створити“ неку нову екипу која ће, напокон, пријатно изненадити све своје навијаче, који су и у оним најгорим тренуцима били уз Борац.

Можда нас то пријатно изненађење очекује већ 1. маја када Борац угошћује екипу Рудара из Пљевља.

Т. ПАПИЋ

НАКОН НЕДАВНОГ НЕУСПЈЕХА У ТРЦИ ЗА „ВЕЛИКУ НАГРАДУ“ БРАЗИЛА, АЛЕН ПРОСТ, БИВШИ СВЈЕТСКИ ПРВАК, КАЖЕ:

ГЛУПО САМ ПОГРИЈЕШИО

НОГАРО - Некадашњи првак свијета „формуле 1“ Француз Ален Прост, изјавио је данас да је због „глупе грешке“ изгубио трку за „Велику награду“ Бразила.

Прост је у „Випијамсу“, који је сигурно најбржи болид „формуле 1“, побиједио у првој трци за овогодишње првенство свијета у Јужној Африци. Прошле недјеље се окренуо на влажној стази у Бразилу и тако омогућио побједу великом ривалу Бразилцу Аиртону Сени у „Мекларену“.

— Сени ам дао поклон, рекао је Прост. — Направио сам глупу грешку, послије које морамо да усавршимо радио-везе за вријеме трке, јер сам навикао да разумијем само кључне речи али не и поруке у потпуности.

Прост објашњава да је, када су му рекли да стане у бокс и промијени гуме, разумио да има проблема са задржавањем у боксу и да је зато наставио трку, послије чега се окренуо на стази.

— Морао сам да застанем у боксу иако би ме то коштало 20 или чак 30 секунди. Штета што тако нисам урадио јер сматрам да нико не би могао да ме побиједи, каже Прост.

У генералном пласману за свјетско преднство води Сена са 16 бодова, испред Проста који има 10 уочи трке наредне недјеље у Донингтон Парку у Енглеској.

Прост још увијек сматра Сену најозбиљнијим такмацем за титулу иако Бразилац није открио своје планове у овогодишњој „формули 1“. Прост каже да треба да обрати мању пажњу и на Нијемца Михаела Шумахера.

Прост је већ почео тродневни тренинг на стази у Ногару на југу Француске.

Бициклизам

ИТАЛИЈАНИ МИЈЕЊАЈУ „КУРС“

ПОЗИВ ЈУГОСЛОВЕНИМА

• Југословенски бициклисти учествоваће, вјероватно, на три трке које се возе на друмовима Апенинског полуострва

Бициклисте је коначно обасјало сунце! Наиме, из Италије су стигли позиви да најбољи југословенски бициклисти у наредна два-три мјесеца учествују на три познате, признате и тешке трке.

Прва, „Трка Либерационе“ вози се 25. априла. Већ сутрадан, значи 26. априла, стартује „Џиро дела рђионе“ и траје до 2. маја, а трка „Национале“ вози се 6. маја.

— Ови позиви су нас истински обрадовали, јер су стигли у вријеме свеопште блокаде! Међутим, с обзиром на то да досад југословенски бициклисти нису имали ниједну честиту трку, треба добро да размислимо да ли ћемо позитивно или не одговорити на позив из Рима! — огласио се Небојша ПОПОВ, секретар Бициклистичког савеза Југославије.

Уколико крену ка Апенинском полуострву, а ваљда ће кренути, Југословени би преко Барија стигли на тло Италије.

Одјекујe

РАЗГОВОР С ПОВОДОМ: ДУШКО ОВУКА, ЧЛАН УПРАВНОГ ОДБОРА ОДБОЈКАШКОГ САВЕЗА РЕПУБЛИКЕ СРПСКЕ

БИЋЕ БАЊА ЛУКА ГРАД ОДБОЈКЕ!

• Одбојкашки спорт у Бањој Луци није био довољно искориштен и експлоатисан, зато треба покренути широке акције на омасовљењу и популаризацији одбојке - каже Душко Овука

БАЊА ЛУКА — Протеклог викенда одржана је Оснивачка скупштина Одбојкашког савеза Републике Српске. На челу Иницијативног одбора од којег су потекле све акције око стварања ове спортске асоцијације налазио се дугогодишњи спортски радник, одбојкашки тренер и савезни судија **Душко Овука.** Доласком у Бању Луку јуна 1992. године активно се укључио у рад око стварања Одбојкашког савеза Републике Српске.

- Љубав према одбојци датира још из Средње ваздухопловне школе у Рајловцу. Иначе, овај спорт је веома раширен међу ваздухопловцима. Многи су успјешно играли у прволигашким клубовима - прича Душко Овука.

Да се вратимо коју годину уназад, својевремено сте били најмлађи лиценцирани тренер у Првој савезној лиги?

- Послије напрасно завршене играчке каријере због теже повреде скочног зглоба, прихватио сам се тренерског посла у матичном клубу Крајинаметалу. Са 26 година био сам најмлађи тренер неког прволигаша.

Послије доласка у Бању Луку прихватили сте се посла око оживљавања одбојкашког спорта и формирања савеза?

- Морам истаћи да су ме моји „одбојкашки" пријатељи дочекали и помогли да се снађем. Послије извјесног времена, сагледали смо ситуацију, шта се догађа с одбојкашким спортом на територији Бање Луке и Републике Српске. И мада су ратна и тешка времена, засукали смо рукаве и почели, по угледу на остале новоформиране спортске савезе, размишљати о Одбојкашком савезу Републике Српске. Многи тренери и одбојкаши од првог дана су се налазили на првим линијама фронта, па смо у почетку имали малих тешкоћа. Међутим, данас када имамо свој савез, мислим да смо успјели у нашим намјерама.

Какво сте стање затекли у бањолучкој одбојци?

- Одбојкашки спорт у граду није био довољно искориштен и експлоатисан. У вријеме када је Крајинаметал успио да се пласира у Прву лигу сам Бихаћ није имао ни 20 процената потенцијала као Бања Лука. Зато треба да се покрену широке акције, да се анимирају спортски радници, да оживе клубови и да на неки начин покушамо извући дјецу на спортске терене јер без масовности нема ни квалитета. Ја се искрено надам да ћемо у томе успјети и да ћемо од Бање Луке направити одбојкашки центар као што су до сада били Модрича, Брчко, Љубиње, Фоча... И не само то: она треба да буде центар спорта на цијелом подручју Републике Српске.

Пред Одбојкашким савезом Републике Српске стоје многи задаци око организовања лига, стварања репрезентације и устројства обавезних административних послова. **Шта је Управни одбор конкретно урадио за ово кратко вријеме од Оснивачке скупштине?**

- Много тога је урађено од протеклог викенда када смо званично оформљени. Кренули смо с акцијама које ће популаризовати одбојку. У току су преговори с Одбојкашким савезом Југославије одигравању утакмице између репрезентација Југославије и Републике Српске. Затим у Београду ће бити одржан Омладински Првомајски турнир градова у обје конкуренције. Ми ћемо послати наше репрезентације. Опредјељење Савеза спортова Републике Српске да прваци наших лига учествују у првим савезним лигама Југославије може доћи у обзир ако ће се утакмице играти у градовима Републике Српске. То је и званичан став Одбојкашког савеза. У наредном периоду организоваћемо љетне лиге одбојке и још много тога.

На крају желио бих да захвалим свима који су нам помогли да организујемо Оснивачку скупштину Одбојкашког савеза Републике Српске. А то се прије свега односи на Команду В и ПВО, Дмитра Лукајића, директора ОЗЕБИХ-а, Милана Зорића, Нику Попарића и средства јавног информисања која су са великом пажњом попратили све наше активности.

Дарко ГРАБОВАЦ

ВЕЛИКИ ПЛАНОВИ: Душко ОВУКА

МЉЕКАРА

АУТО ШКОЛА ВОЛАН БАЊА ЛУКА
Тел. 078/60-688
Будући кандидати
У нашу школу можете се уписати доласком у просторије или телефоном. Обуку кредитирамо.
Дјеци погинулих бораца и свим борцима Републике Српске дајемо попуст. Теоретска настава почиње 27.4.1993. године у 11 и 15 сати.
Власник Јевто Станетић

АУТО-ШКОЛА „ЦЕНТАР" Тел. 31-146

„LA.IM.EX" п.о.
ПОЉОПРИВРЕДНА ПРОИЗВОДЊА И УСЛУГЕ
ВЕЛЕТРГОВИНА
ИМПОРТ - ЕКСПОРТ
НОВИ ГРАД
ПОБРИЛЕ ГРУБОР б.б.
ТЕЛЕФОН: 079/51-418, 52-007
ТЕЛЕФАКС: 079/51-418

СПОРТСКА СТАРИНАРНИЦА (573)

БОРБА С -ВОДОМ

• Деценијама су поплаве реметиле програм фудбалера из (Босанске) Градишке плавећи им терен и одлажући већ уговорене утакмице

ШЕСТ ДЕЦЕНИЈА: овај снимак потиче из 1923. године а на слици су фудбалери Лоптачког клуба Сава из Босанске Градишке. Слијева надесно: Ристо ИЛИЋ, Живко ТИМАРАЦ, М. ОБУЋИНА, Милорад ВАСИЋ, Гојко ЈАЊЕТОВИЋ, Војо ВУКОВИЋ, Ибрахим МАЈДАНАЦ, Немања ПЕТКОВИЋ, Бранко БАСУРИЋ, Саво ИЛИЋ, Боро ГОЛУБ.

Откако знају за себе, фудбалери из Градишке су се борили с — водом! С прољећа и с јесени, њихов терен, који се налазио у близини садашњег стадиона „споменика расипништву", преплавиле би подземне воде, па од утакмица није могло ништа да буде. Тако 9. маја 1925, пише у Службеном гласнику ЗНП: **„Прима се на знање обавијест ЛШК „Сава" (Бос. Градишка) од 3. маја у ствари одгоде првенствене утакмице Сава — Конкордија (Нова Топола) због подводње на 10. мај о.г."** У том мегдану, Сава је побиједила с 2:1, а Конкордија се желила, али **„протест ПШД „Конкордија" (Нова Топола) од 11. маја о.г. против верификације првенствене утакмице Конкордија — Сава (Бос. Градишка) није се узео у претрес, јер није приложена протесна пристојба од Дин 50.-те што се већ на посљедњој сједници овог одбора (Управног одбора ЗНП, прим Л. П) није примила на знање најава протеста, која је прекасно одслана".**

На сцену, макар и накратко, ступа клуб из Бихаћа. О томе 27. јуна јавност обавјештава Службени гласник и то на овај начин:

„На темељу молбе „Ногометне организације" (Бихаћ) од 21. јуна о.г. саопштава се свим савезним клубовима **овог подсавеза да је играње пријатељских утакмица са споменутим клубом, којег су чланови већином студенти, дозвољено је до даљњег".** Средином те године, за Жељезничар из Бање Луке регистровани су: Чота Илија, Геиб Фране, Колар Алиос, Ебехарт Руди, Зорић Бошко, Глуцк Фрањо, Валентић Антон, Лајчман Мирко, Мандић Светозар, Фарбак Алиос, Chyba Иван, Кујунџић Славко, Чавић Бранко, Нешић Милан, Мастнак Оскар, Ролд Илија, Собол Виктор, Мастнак Адолф, Павлинић Вјекослав, Круновар Joco, Стоисављевић Аранко... Невели смо ове штуре податке како би се видјело и нешто сасвим друго: нестала су многа, многа бањолучка презимена! Вријеме од 60 или 70 година чини своје. Први пут се јавља и име — Прњавор! Када је ријеч о фудбалу, клубовима. Ево како: **„Прима се на знање допис ШК-а „Добор" (Дервента) од 3. јула о.г. којим јавља, да ће утакмица са К—ом** (клубом, оп. Л. П) **„Сокол" (Прњавор) одиграти умјесто 5. јула на дан 12. јула".** У том одмјеравању снага, фудбалери из Дервенте забиљежили су побједу од 6:1! **„За привременог члана ОН[illegible] савеза прима се Ш[illegible] клуб „Козара (Подградци", заведено је 1. јула 1925.** Прије тога, објављен је подужи списак играча који су регистровани за тај клуб: Балабан Милан, Љубијевић Драган, па Payerl Стјепан, Fischer Мирослав, Eisenstadter Драгутин и томе слично!? Да се играло, такмичило, све боље организовало може се закључити и на основу одлуке да се ЈНС за редовне чланове предложе **Жељезничар и Змај** из Бање Луке. Да би се до тога дошло, ваљало је проћи многе филтере. Нажалост билко је и супротних примјера. Ево једног: **„Прима се на знање обавијест бившег одбора ГШК-а „Слога" (Бос. Градишка), да се је клуб разишао. О томе се обавјештује ЈНС (Загреб), да споменути клуб брише из пописа редовних чланова ЈНС-а и овог подсавеза".** Међутим, убрзо се ствари разјашњавају: Сава није престала да егзистира! Наиме **„прима се на знање допис ПШК-а „Сава" од 21. јуна о.г. којим јавља да му је одо[illegible] на промјена имена у Ло[illegible]чки шпортски клуб „Кара — Гјор[illegible] О тој се промјени имена извјештује Југ. ног. савез. Даље се прима на знање избор новог одбора (Предсједник Г. Митић Димитрије, тајник г. Сокол Мехмед)".** „Жељо" је све активнији: од августа на челу се налазе: **„Милан Паић** предсједник и **Драгутин Голубић,** секретар, а Слобода је забиљежила сјајан резултат играјући с Грађанским (Загреб) 1:1. Превирања унутар све масовније фудбалске организације, али, прије свега, велика неимаштина условили су да се крајишка сцена, за једно вријеме, сиђе — **Балкан.** (То је објављено 17. октобра 1925. године." **Играчи разишлог се клуба „Балкан"** [illegible]ња Лука) **који се сједи[illegible] са ГШК-ом „Крајишник"** (Бања Лука) **верифицирају се за ГШК „Крајишник"** (Бања Лука) **почам од 17. октобра** [illegible] то: Сандић Милован [illegible] број легитимације [illegible]анске), Ђорђевић Светo (2408), Цвијић Богдан (2406), Трдак Звонко (1791), Ђорђевић Војислав (1551), Петровић Миладин (2413), Вуковић Карло (3730), Ђорђевић Вељко (2409), Стоисављевић Марко (4232), Чаврак Мишо (4190), те Росенберг Исак (3115) првенствене утакмице игра за „Макаби" (Загреб)". Крајем те године, бањолучки Жељезничар је регистровао више играча, али је једног — **Јосипа Беркопића** — искључио из својих редова. Разлог? Није нам познат. Овај клуб је, у два наврата, гостовао у Приједору: 4. октобра поразио је Грађанског с 5:1, а 1. новембра са Славијом играо 2:2. И тада су постојале „двојне регистрације". То закључујемо на основу ових редова: **„Прима се на знање изјава играча г. Умљеновић Ранка (2679), да ће као студент према чл. 10. опћ. прав. ЈНС-а наступати на првенственим утакмицама за ГШК „Крајишник" (Бања Лука), док пријатељске утакмице за сво матични клуб „Славија" (Приједор)".**

Лимун ПАПИЋ

Радио Бања Лука

ПРВИ ПРОГРАМ ЕМИТУЈЕ НА УКТ ФРЕКВЕНЦИЈАМА: 92,7, 93,5 и 95,9 МХz

Понедјељак, 5. април
5.55 Најава програма
6.00 Јутарњи Дневник Радио-Београда (реемитовање)
6.45 Са рекурних телефона
7.00 ПОЉОПРИВРЕДНИЦИ, ДОБРО ЈУТРО
7.30 ЈУТАРЊА ХРОНИКА
7.45 Огласи и обавјештења
8.00 Седам нота - сто дивота
8.30 Вијести
9.00 УЈИЈЕК ОТВОРЕНО
10.45 Огласи и обавјештења
(ВИЈЕСТИ СВАКОГ САТА — НА ПОЛА САТА)
12.00 ВИЈЕСТИ НА СТРАНИМ ЈЕЗИЦИМА
12.10 Гудачки концерт
14.00 Огласи и обавјештења
16.00 Огласи и обавјештења
16.30 ДНЕВНИК
17.00 Хало, борци Републике Српске
18.00 ОДЈАВА ПРВОГ ПРОГРАМА РАДИО—БАЊЕ ЛУКЕ
Од 18.00 до 24.00 ПРВИ ПРОГРАМ РАДИО-БЕОГРАДА НА УКТ ФРЕКЬЕНЦИЈИ 92.7 МХz

ДРУГИ ПРОГРАМ НА УКТ ФРЕКВЕНЦИЈАМА: 93.5, 95,3 и 95,3 МХz

Понедјељак, 5. априла
13.00 НАЈАВА ДРУГОГ ПРОГРАМА
16.35 ДЈЕЧИЈИ РАЗГОВОРНИК
19.40 РАДИО ЕСЕЈ: ПОЛИТИКА И РАТ ДОКТОР БРАЦО КОВАЧЕВИЋ
21.05 ВЕЧЕРЊИ РАЗГОВОРНИК: СПОРТСКИ АЛБУМ
Домаћин у студију: НИКОЛА КРАГУЉ
23.00 ОДЈАВА ДРУГОГ ПРОГРАМА

Босна - обућа

БАЊА ЛУКА

УДОБНА И КВАЛИТЕТНА ОБУЋА „БОСНА"

Тел. (078) 60-188; 60-808
Телефакс 23-504
Телекс 45-184

Бања

ТЕЋЕ PREMAVAMA

МЕЂУНАРОДНА ШПЕДИЦИЈА
ИЗВОЗ—УВОЗ
ТРГОВИНА
БАЊА ЛУКА

Телефони: 078
Централа: 12-184, 12-276
Директор: 12-281
Маркетинг: 12-296
Телефакс: 12-356

ПОСЛОВНИЦА БАЊА ЛУКА

Телефон: 078/44-297
Телефакс: 078/49-776

НОВО У БАЊОЈ ЛУЦИ • НОВО У БАЊОЈ ЛУЦИ

ЗОРА

МОДНА КОНФЕКЦИЈА
БАЊА ЛУКА

Тел. 078/44-811
локал 289

НУДИ ВАМ

• готову женску конфекцију

• кројачке услуге за бутике и појединце и за све вас који желите да будете модерно, лијепо и практично обучени

• Одјените се у модерне прољетне дезене све пастелне боје, каро, ирис

•ПОВОЉНО•
женски блејзери 40-50 ДМ
блузе 20 ДМ

• шијемо у великим и малим серијама од властитих и ваших материјала

МАЛИ ОГЛАСИ

СТАНОВИ—ЗАМЈЕНА

Шибеник-Бања Лука
Мијењам кућу 100 квадрата са окућницом, телефон 47-891 (ш 0011600)

Шибеник - Бања Лука
Мијењам пословни простор 60 квадрата уходан уређен, за Бању Луку, телефон 47-891 (ш 0011600)

СТАНОВИ — ПОТРАЖЊА

Студенткиња Медицинског факултета тражи једнособан стан или гарсонијеру намјештену, телефон 30-908 (ш 0011558)

ТУЖНО СЈЕЋАЊЕ НА ДРАГОГ

ГОРАНА КОСА
5.10.1992 - 5.4.1993.

Драги куме Горане, вријеме пролази, а туга и бол су вјечни за тобом.
Породица БОГОЈЕВИЋ
0001607

Тужно сјећање на јетрву

МИРУ ГРУ�ЈИЋ

С поштовањем дјевер Боро, јетрва Доста и дјеца Весна, Јасна и Борис
0011603

ТУЖНО СЈЕЋАЊЕ НА ПРИЈАТЕЉА

ЖЕЉКУ ГАШИЋА

Од Илије, Јелко, Вање, Жељка и Сузане
0011606

ПОМЕН

4. априла 1993. године навршавају се 4 тужне године од прерране смрти наше драге кћерке и сестре

ЉУБИНКЕ БОГИЋЕВИЋ

из Прњавора
ОЖАЛОШЋЕНА РОДБИНА
11471

Тужно сјећање на драгог

ЈАСКУ

Кад би знао ти како је мени кад око залуд тражи
Твоја СНЕЖАНА
0011594

ПОСЉЕДЊИ ПОЗДРАВ

ЗЛАТАНУ ХУСИЋУ

Од другова 2. батаљона 16. бригаде
001

ПОСЉЕДЊИ ПОЗДРАВ

ЗЛАТАНУ ХУСИЋУ

Од Удружења Ратних ветерана Крајине Бања Лука
001

ПОСЉЕДЊИ ПОЗДРАВ

ЗЛАТАНУ ХУСИЋУ

Од другова 1. чете 2. батаљона
001

Дана 6.4.1993. године навршава се година дана од смрти нашег драгог

СТОЈАНА ТОПИЋА

С љубављу и тугом супруга Милена, син Момир и кћерка Горана и остала родбина
0011539

ТУЖНО СЈЕЋАЊЕ НА ПРИЈАТЕЉА

ЗОРАНА РАДУЈКА

Ратна јединица 7225/25
0011601

ТУЖНО СЈЕЋАЊЕ НА ДРАГОГ

МИРСАДА КЛИКУ
4.8.92-4.4.93.

Живот без тебе је казна
Породица КЛИКО
0011527

ТУЖНО СЈЕЋАЊЕ НА НАШУ МАЈКУ

ЛИЛУ ПЕЈАНАЦ
5.4.1992 - 5.4.1993.

ТВОЈА ДЈЕЦА
0011565

Дана 4.4.1993. године навршава се 40 тужних дана од како нас је заувијек напустила наша вољена

МИРА МАЛЧИЋ
рођена
СМИЉАНИЋ

Тог дана у 11 сати посјетићемо њену вјечну кућу и положити цвијеће на гробљу Клашниће.
Супруг Радомир, те породице Мајдановић, Смиљанић, Ивушић и остала многобројна родбина и пријатељи
0011583

Дана 4.4.1993. године навршава се 6 мјесеци од прерране смрти наше драге

МИРЈАНЕ МИЛОЈЕВИЋ
рођене
КУРИЈА

Тог дана у 10 сати посјетићемо њен гроб и положити цвијеће.
С љубављу и поштовањем СПОМЕНКА и АНЂЕЛКО
0011596

ТУЖНО СЈЕЋАЊЕ НА ДРАГОГ

ЖЕЉУ

Вријеме пролази у туги, и бол, али успомене на тебе остаће вјечно у срцу твојег сестре АНЂЕЛИНЕ и нећака ДРАГАНА
45646

ВОЉЕНОМ

ЖЕЉИ

Прошла су четири мјесеца од како нисмо заједно. Увијек очекујем да ћеш доћи, мислим да ћемо опет бити заједно, да наставимо овај млади живот који треба да завршимо старошћу. Сваки дан ти долазим на твоју вјечну кућу и палим свијеће, само да би ти било лијепо, а кад одлазим све мислим да ћу чути твој глас да ме зовеш Тавшо. Још увијек не могу да схватим да те нема, а кад останем саме и кад схватим да стварно нећеш доћи, та помисао доводи до лудила, јер свака истина која је горка, она је тешка.
Љуби те и воли вјечно твоја ТАША
45646

Четири мјесеца без мог

ЖЕЉЕ

Вријеме не може да заслијечи моју рањену душу. Нема тог времена које може да засјени твоје увијек насмијано лице, љепоту, и твоје велико весело срце. Наша кућа још увијек мирише на тебе. Ја и Таша те очекујемо. Вјечно ћеш живјети у мом срцу, велики мој зете, куме, пријатељу Жеки.
Твој МИЋО 45646

ТУЖНО СЈЕЋАЊЕ НА НИКАД НЕЗАБОРАВЉЕНУ МАЈКУ, БАКУ, СВЕКРВУ И ПУНИЦУ

КАЈУ ПЕТРУШИЋ
рођену
Малбашић

Вјечно ожалошћена породица
0011602

ТУЖНО СЈЕЋАЊЕ НА ЈЕДИНОГ СИНА

ЖЕЉУ

Пролазе тужни дани и туга борне ноћи, још знамо у нади да ћеш нам однекуд доћи.
Твоја мама ЈУЈА и отац СТАНОЈЕ
45646

ТУЖНО СЈЕЋАЊЕ НА ЈЕДИНОГ БРАТА

ЖЕЉУ
4.12.1962 - 4.4.1993.

Остаћеш вјечно жаљен и непрежаљен, мој једини брате ЖЕЉО.
Твоја сестра АЛЕКСИНА
45646

ТУЖНО СЈЕЋАЊЕ НА БРАТА

ЖЕЉУ

Вријеме пролази у туги, и бол, али успомене на тебе остаће вјечно у срцу твојег сестре АНЂЕЛИНЕ и нећака ДРАГАНА
45646

Дана 1.4.1993. године навршило се 6 тужних мјесеци од смрти нашег драгог

БРАНКА ПАЛАЧКО-ВИЋА

Дана 4.4.1993. године у 10 сати посјетићемо његову вјечну кућу и положити цвијеће на гробљу у Мелини.
ОЖАЛОШЋЕНА ПОРОДИЦА
0011609

Тужно сјећање на драгог сина

БРАНКА

Мајка Драгица и отац Вујомир
0011609

Тужно сјећање на вољеног супруга и оца

БРАНКА ПАЛАЧКО-ВИЋА

Супруга Божана, кћерка Бранкица и син Бошко
0011609

Тужно сјећање на брата

БРАНКА

Брат Миленко, снаха Зора и синовац Зоран
0011609

Тужно сјећање на зета

БРАНКА

Рушко
0011609

Тужно сјећање на оца

БРАНКА

Твој свијетли лик остаће у вјечној успомени кћерке Бранке и сина Бошка
0011609

ТУЖНО СЈЕЋАЊЕ НА КУМА

ЖЕЉУ

од кумова ЖУЛЕ, ДРАГАНЕ и мале АЛЕКСАНДРЕ
45646

У недјељу 4.4.1993. године навршава се 40 дана од како нас је напустио наш драги и никад непрежаљени син, брат и унук

ДАЛИБОР ЈЕВЂЕНИЋ

Тога дана у 10 сати посјетићемо његову вјечну кућу, прекрити цвијећем и залити сузама.
његови најмилији
0011595

Тужно сјећање на драгог

ДАЛИБОРА

Твој Милорад, тетка Перса, брећа Радојко и Милијан
0011595

Дана 4.4.1993. године навршава се 7 тужних дана од смрти наше драге супруге, мајке, баке и прабаке

РАДОЈКЕ ЂУРЂЕВИЋ

Ожалошћени супруг, синови, кћерка, снахе, зетови, унучад и праунучад.
46071

Тужно сјећање на моју драгу сестру

РАДОЈКУ ЂУРЂЕВИЋ

Драга сестро, тужна је истина да те више нема међу нама. Навршава се 7 тужних дана од твоје смрти.
Ожалошћена сестра Јелка Кондић са породицом
46072

Дана 4.4.1993. године навршава се 40 дана од дана смрти нашег оца, свекра, дједа и прадједа

УРОША ЂУРКОВИЋА

Ожалошћени: син Мирутин, снаха Коњка, унук Југослав, унука Сњежана, праунуци Саша, Самир и Мики.

ТУЖНО СЈЕЋАЊЕ НА ПРИЈАТЕЉЕ

ДАЛИБОРА МАРЈАНОВИЋА и **ДРАГАНА БАШТИНЦА**

Ратна јединица 7225/25
0011601

ПОСЉЕДЊЕ ВИЈЕСТИ - ПОСЉЕДЊЕ ВИЈЕСТИ

ИЗ ПРЕС-ЦЕНТРА ПРВОГ КРАЈИШКОГ КОРПУСА

РАТНИ ДНЕВНИК

БАЊА ЛУКА

НАСТАВЉЕНИ ПРЕКРШАЈИ ПРИМИРЈА

Како саопштава Информативна служба Првог крајишког корпуса, и током ноћи и јутра настављени су прекршаји примирја од стране хрватско-муслиманских снага.

Код Теслића отварана је пјешадијска ватра из правца Осоја по рејону села Кокошињак, из правца Младошевича испаљена је једна мина калибра 82 милиметра. Из правца Хускича испаљено је шест мина калибра 82 милиметра у правцу Шиљатог брда, а затим је напад понављен са три минобацачке мине. У рејону Вучје планине отварана је пјешадијска ватра, а исто је било из рејона Рудина и Превиле по Брезовим данима. У овом дијелу отварана је и ватра из снајпера с пригушивачем. Повремено пјешадијске ватре било је и на сјевероисточном правцу, по Гојновцу.

На маглајском фронту било је напада из правца Шија према Трбуху пјешадијским и противавионским оружјем и са двије мине калибра 82 милиметра. Из рејона Плана отварана је ватра ракетним бацачима.

У рејону Добоја отварана је ватра из правца Матузића по Шеварлијама а у правцу Макљеновца испаљене су двије мине калибра 82 милиметра.

На подручју Требаве је било мирно.

У рејону Доњег Вакуфа било је пјешадијске ватре у рејону Фрањића кућа. У јединицама Војске није било губитака.

На нападе није одговарано.

ГОМИЛАЊЕ ХРВАТСКИХ ТРУПА НА ГРАНИЦИ КРАЈИНЕ

Посљедњих дана према границама Републике Српске Крајине спроводи се огромна концентрација трупа Хрватске војске и домобрана као и ратне технике. Посљедњи подаци говоре да је већ пристигло више од 15.000 војника и огроман број тенкова и оклопних борбених возила.

У рејону Нове Градишке размјештена је 121. новоградишка бригада ојачана тенковима и оклопним транспортерима. Њима се прикључила и бојна „Бербир" састављена углавном од муслимана, која је разбијена приликом прошлогодишњег покушаја упадања на подручје Градишке и која се дуго налазила у Славонском Броду.

У рејону Липик - Пакрац налази се размјештена 127. бригада Хрватске војске, а њима има и домобранских састава.

У рејону Бајир — трокут налази се 105. бјеловарска бригада.

У рејону Брочице — Новска и у захвату ауто-пута налази се 125. бригада из Новске. Механизована бригада размјештена је у рејону Кутине и рачуна се да је са шездесетак тенкова.

У рејону Липовљана и Новске размјештени су ојачани противавионски системи.

По свему судећи ово прегруписавање снага спроводи се ради снажног напада на подручје Републике Српске Крајине за које ни хрватски предсједник Фрањо Туђман ни званична хрватска политика не крију да ће силом ако не успије милом покушати да врате у састав Хрватске.

И неке друге борбене активности показују да се припрема изузетно жесток напад. Примијећени су покушаји група да се примакну Сави нарочито у подручју Јасеновца и Млаке, а изузетно су појачане извиђачке активности. Прегруписавање снага одвија се на знатно ширем подручју - од Славоније - укључујући подручје Славонског Брода и Жупање, па и на дијелу територије према Кордуну и Банији. У околини Карловца, Сења и Бљинског кута примијећено је довожење великих количина инжињеријске технике за форсирање која је недавно произведена у Славонском Броду.

Потврду да су нападне намјере Хрватске већ у поодмаклој фази припрема, даје и чињеница да се у свим рејонима, нарочито у подручју Пожеге, распоређују и одређене снаге по дубини.

ЗАПАДНА ХЕРЦЕГОВИНА

СВЕ СНАЖНИЈА ХРВАТИЗАЦИЈА

Како саопштавају средства информисања Хрватске, протеклих дана у западној Херцеговини траје све снажнија „хрватизација" простора који се назива Хрватска заједница Херцег-Босна и који је званично још дио територије „Републике Босне и Херцеговине".

Још од прошле године на овом подручју једина од, условно речено, „домаћих" новца је хрватски динар, а однедавно између Херцег-Босне и Хрватске функционише платни промет и то без икаквих проблема и застоја. Прије неколико дана у Мостару је почела да ради Хрватска банка д.д. са образложењем о заштити интереса људи Херцег-Босне. Будући да Далмација нема електричне енергије и да су на снази редукције, договорено је да се из хидроелектрана на подручју Херцег-Босне испоручи 1,5 милиона киловата струје иако ће то и Херцег-Босну довести до редукције.

Према посљедњим подацима саопштеним јавно, на територији Херцег—Босне вриједе само документи издани од Хрватског вијећа одбране, при чему се подразумијевају и личне исправе, пропуснице, па и регистрације за возила. За непоштовање ових прописа предвиђене су казне укључујући и затвор. Хрвати тиме довршавају етничко чишћење простора који су, за сада, добили по Венс-Овеновом плану.

САОПШТЕЊЕ ИНФОРМАТИВНЕ СЛУЖБЕ КОМАНДЕ В И ПВО ВОЈСКЕ РЕПУБЛИКЕ СРПСКЕ

ХРВАТСКА ПРЕКРШИЛА РЕЗОЛУЦИЈУ САВЈЕТА БЕЗБЈЕДНОСТИ

Најновија резолуција Савјета безбједности о забрани летова над Босном већ је прекршена од стране Републике Хрватске.

Наиме, у ноћи између петка и суботе, тачније у времену од 22,25 до 22,57, повријеђен је ваздушни простор Републике Српске од стране хрватског борбеног авиона који је летео на марш-рути Сплит-Дрниш—Книн-Гламоч и назад.

Лет хрватског авиона у зони забрањених летова, у вријеме када се изводила операција „Падобран" и када су се авиони ангажовани у овој операцији враћали према Сплиту као и његова марш-рута још једном доказују да хрватска страна не поштује никакве одлуке међународне заједнице.

РЕАГОВАЊЕ У ЕНГЛЕСКОЈ НА СТАВ СКУПШТИНЕ РЕПУБЛИКЕ СРПСКЕ

БРИТАНЦИ „ЖАЛЕ" ЗБОГ ОДЛУКЕ

ЛОНДОН, 3. април (Танјуг) — „Одлука босанских Срба да не прихвате мировни план Сајруса Вонса и лорда Овена је за жаљење, јер је он најбољи начин да се рат у Босни и Херцеговини оконча политичким средствима. Муслиманска и хрватска страна су план прихватиле, па је непопустљивост српске стране неприхватљива" - изјавио је данас званични представник британског министарства иностраних послова.

На директно питање шта се сада може очекивати, представник је подсјетио да су у Савјету безбједности већ у току консултације око пооштравања постојећих и увођења нових санкција према Југославији. Образложење за овакав став тражи се поново у тврдњи да Београд наводно може, а неће да утиче на босанске Србе да прихвате мировни план.

Прије три дана британски премијер Мејџор је у Парламенту, уз подршку свих странака, најавио британско залагање за увођење драстичних, нових санкција према Југославији и Србији ако босански Срби не прихвате план Овена и Венса.

ЊЕМАЧКА

ЗАСАД БЕЗ РЕАГОВАЊА БОНА

БОН, 3. априла (Танјуг) — Званични Бон није реаговао на одлуку Скупштине Републике Српске у Билећи да одбије приједлог мапа у Венс-Овеновом плану, али се у незваничним бонским изворима изражава жаљење због тога. Тај план се и даље оцјењује као „засад једина прихватљива основа у трагању за миром".

Њемачка агенција ДПА је емитовала опширну информацију у којој се констатује да је у Билећи Венс-Овенов план оцијењен као „неправедан и неприхватљив", да је одбачено и присуство страних трупа у Босни и да се позива на јачање садашњег прекида ватре.

Осим приједлога за директне преговоре зараћених страна, ДПА преноси и Караџићеве ријечи са конференције за штампу да „Њемачка сноси највећу кривицу за трагедију југословенских народа" и да „за то мора бити кажњена".

У ИНТЕРВЈУУ ХАМБУРШКОМ „ВЕЛТУ АМ ЗОНТАГУ" ХЕНРИ КИСИНЏЕР

ПРОТИВ УЧЕШЋА НИЈЕМАЦА У ВОЈНИМ АКЦИЈАМА

БОН, 3. априла (Танјуг) — Бивши амерички министар иностраних послова Хенри Кисинџер је против сваког ангажовања њемачких трупа на подручјима која су у другом свјетском рату била под њемачком окупацијом.

У интервјуу који сутра објављује хамбуршки „Велт ам зонтаг", из кога изводе данас емитује Д П А, Кисинџер је, такође, предвидио да ће у Русији „на крају реформи доћи ауторитарни режим" и упозорио против „заблуде да се за Русију може организовати неки нови Маршалов план".

„Ако си са нама, много смо јачи".

Фонд за одбрану Крајине
Бања Лука
Жиро-рачун
10500-678-25274

PRIVREDNA BANKA DD IGRADIŠKA
ПРИВРЕДНА БАНКА ДД БАЊАЛУКА

БАНКАРСКО ИСКУСТВО ИЗ 19. ВИЈЕКА

ТЕЛ: 813-333, ФАХ: 813-205

ТУРСКА

„ОСЛОБОЂЕЊЕ" — ПРИЛОГ ТУРСКОГ „МИЛИЈЕТА"

АНКАРА, 3. априла (Танјуг) — Турски „Милијет" најављује данас да ће сарајевско „Ослобођење" од понедјељка излазити као прилог тог тиражног листа.

Под насловом „Ослобођење" од понедјељка са „Милијетом" турски дневни лист представља сарајевски дневник „ водећим листом сарајевског народа у борби за слободу".

Лист каже да су „Срби срушили зграду „Ослобођења" у Сарајеву и уништили машине", али он није престао излазити.

Турски „Милијет" има тираж од око пола милиона примјерака и нови „уреднички" потез - како се процјењује — повећаће његову велику продукцију. Јер у Турској тренутно има најмање 15 хиљада избјеглица из Босне.

КАМБОЏА

УБИЈЕНА ТРИ ПРИПАДНИКА МИРОВНИХ СНАГА УН

ПНОМ ПЕН, 3. априла - Три бугарска војника из састава мировних снага Уједињених нација у Камбоџи су убијена, а шест је рањено, у нападу прошле у ноћи на југу земље, саопштио је представник УН.

Ројтер преноси да је на војнике УН отворена минобацачка и ватра из лаког оружја у селу Пум Прек у провинцији Компонг Спе, јужно од главног града Пном Пена.

Како је саопштено, ово је најтежи напад на припаднике плавих шљемова од марта 1992. године када је започела операција мировних снага УН у Камбоџи.

Према ријечима представника УН, претпоставља се да су овај напад извршили припадници герилске групе „Црвени Кмери".

АТИНА

КП ГРЧКЕ ОСУЂУЈЕ ВАЗДУШНУ БЛОКАДУ

АТИНА, 3. априла (Танјуг) — Централни комитет КП Грчке данас је осудио и као авантуристичку оцијенио одлуку НАТО-а о упућивању авиона над Босну, у чијем доношењу је учествовала и Грчка конзервативна влада.

У данас објављеном саопштењу ЦК КПГ тражи да Грчка непосредно, или на други начин, не учествује у војној интервенцији НАТО-а у бившој Југославији.

Грчки медији су јуче процјењивали да ће притисак, прије свега НАТО-а, изазвати негативну реакцију босанских Срба. То је, како се преноси, потврђено данашњом одлуком Скупштине Републике Српске о одбацивању Венс-Овеновог плана.

У Грчкој се очекује да ће НАТО изузети војне авионе Италије, Грчке и Турске из акције над Босном јер су те земље чланице у сусједству бивше Југославије.

БЕЛИ МАНАСТИР

ПОМЕН ПАЛИМ БОРЦИМА

БЕЛИ МАНАСТИР, 3. априла (Танјуг) — Молитвом и комеморацијом, данас је у Белом Манастиру обиљежена годишњица погибије 18 борца - бранитеља Баранје.

Годишњем помену палим борцима присуствовало је неколико хиљада грађана Баранје, ученика основних и средњих школа, војника и припадника милиције.

Помен је служио владика осјечко-пољски и барањски Лукијан са барањским свештеницима.

Међу погинулим борцима било је и 11 резервиста из општине Кула у Војводини.

Допдзак њихових породица и ријеч у Скупштини општине Бели Манастир предвиђен је за сутра.

РОБНА КУЋА И РЕСТОРАН ADRIA
БАЊА ЛУКА
Ул. Краља Петра I Карађорђевића број 81
Ваше задовољство - Наш успјех
Тел. 12-270 12-290 22-234 Факс: 12-258

ДРУШТВЕНО ПРЕДУЗЕЋЕ
MS PRIMATRADE
78418 НОВА ТОПОЛА
АГРОАПОТЕКЕ И ПРОДАВНИЦЕ ПОЉОПРИВРЕДНИЦИ ЗА ВАС
NOVO
- минерална ђубрива
- машине и резервни дијелови
- сјемена - велепродаје цијене све робе
ПО НАЈПОВОЉНИЈИМ УСЛОВИМА
ТЕЛ: (078) 792-642, 792-687
ТЕЛЕФАКС: (078) 792-283