ГЛАС СРПСКИ

ДНЕВНЕ НОВИНЕ РЕПУБЛИКЕ СРПСКЕ

БАЊА ЛУКА, петак, 14. маја 1993. године | Број 6978, година, L | ПРИМЈЕРАК 15 000 ДИНАРА

ПИСМО МР МОМЧИЛА КРАЈИШНИКА ИНИЦИЈАТОРИМА ОДРЖАВАЊА СВЕСРПСКЕ СКУПШТИНЕ

БЕЗ ПОСЛАНИКА СКУПШТИНЕ РС

БЕОГРАД, 12. маја — (Тањуг) — Предсједник Народне скупштине Републике Српске мр Момчило Крајишник упутио је данас писмо иницијаторима одржавања Свесрпске скупштине у коме је са жаљењем констатовао да се већина посланика парламента РС с којима се консултовао није сложила да посланици Скупштине РС иду на Свесрпску скупштину, јавља СРНА.

Образлажући овакав став народних посланика, Крајишник је рекао да је вријеме до одржавања Свесрпске скупштине веома кратко и да се РС налази у јеку припрема за референдум.

Крајишник је додао да је подржан закључак Главног одбора Српске демократске странке РС да се иницира одржавање свесрпске скупштине иза референдума.

Према ријечима Крајишника, један од приједлога који је дошао из Бање Луке, из посланичког центра гдје су се окупила 53 учесника скупа и коме су присуствовали предсједници општина из Босанске крајине, је да се Скупштина одржи 28. јуна на Видовдан. На тој Скупштини би се могло чак расправљати и о Венс-Овеновом плану.

„Ја ћу један такав допис упутити предсједнику Скупштине Србије, предсједницима оба савезна парламентарна вијећа и предсједнику Скупштине Црне Горе", нагласио је Крајишник.

Предсједник Народне скупштине РС је најавио одлазак једне делегације на Свесрпску скупштину која ће објаснити ставове посланика РС.

ГОВОР ГЕНЕРАЛА РАТКА МЛАДИЋА НА ЗАТВОРЕНОМ ЗАСЈЕДАЊУ НАРОДНЕ СКУПШТИНЕ РЕПУБЛИКЕ СРПСКЕ, ОДРЖАНОМ 5. и 6. МАЈА НА ПАЛАМА

ВИШЕСТРУКА ОПАСНОСТ ВЕНС-ОВЕНОВОГ ПЛАНА

Ја желим као војник да у овом моменту свима нама и нашим гостима кажем да овако судбоносну одлуку по наш народ доносимо у веома споженим околностима, и у моменту када је изнад наших глава неколико апарата најсавременије авијације западних земаља, кад се изнад наших глава демонстрира силом. Нама се, господо, не пријети силом, над нама се у овом тренутку сила већ примјењује. Авиони амерички, енглески и француски, вођени њемачким стручњацима из авакса, надлећу наша села и градове у бришућем лету. Под том пресијом никад наш народ није био. Наш народ никада није био нападнут већом силом него што је ова сада и наш народ никада није био угрожаван од опаснијег непријатеља. Наш народ је нападнут најсавременијим оружјем кога је људски ум створио. Наш народ је нападнут од дојучерашњих суграђана из солитера, другова из школа и предузећа, иако се није припремао за такав рат, нити је могао сањати да ће имати такског непријатеља.

Српски народ дише на сламку.

Ово је грађански и вјерски рат у коме смо ми истјерани на вјетрометину и проглашени „зликовцима" за цио свијет. А исти тај свијет, као и међународна заједница, нису осудили нељудске и бруталне поступке словеначких и хрватских сецесиониста кад су убијали недужну дјецу у сивомаслинастим униформама, не гледајући да ли су српска или нека друга. Свијет није уводио санкције кад су војници ЈНА мјесецима били без воде, струје и хране у блокираним касарнама. Свијет је прећутао истину да су се Хрвати и муслимани деценијама спремали за овај рат. И није тачно да су ненаоружани. Наоружани су боље него армије свих овдје присутних предсједника укључујући и наше. Јер у њиховим је рукама најсавременије и пјешадијско, артиљеријско и ракетно оружје. А и да то нису обезбиједили прије овог рата, довољно је што имају десет фабрика на територијама које контролише хрватско-муслиманска коалиција у долини ријеке Неретве и Босне. Све фабрике муниције, авиона, тенкова које су производиле ова убојита средства у њиховим су рукама, од Славонског Брода до Груда.

Међународна заједница прихватила је подручје Сребренице као свјетску позорницу. Све муслиманско становништво из Сребренице могло би да стане у неколико солитера у којима су блокирани Срби од Сарајева преко Зенице, Тузле, Мостара до Ливна итд.

Господо, српског војника Војске Републике Српске нема ван простора бивше БиХ, ми смо на својим просторима, на овоме простору. Господине Миротакис, обраћам се Вама и господину предсједнику Росићу. Српски народ годину дана дише на сламку, без струје, воде и производње. На херојском Озрену има више од сто хиљада Срба избјеглих из градова тузланског басена, средње Босне, Зенице, Вареша итд. Наше муке и невоље не знају ни сви посланици на овом простору, јер немају могућност да дођу тамо. Ту се налазе два веома стара српска манастира, Тумаре и Петрово село и Возућа, то су наша светилишта. У долини ријеке Неретве постоје манастири српски старији од Косовске битке, као и манастир Колани и Крка у Републици Српској Крајини. Нажалост овај је био потопљен изградњом вјештачког језера на српској земљи, изградњом бране Перућа. У долини ријеке Неретве у селу Пребиловцима највеће је светилиште нашег народа новије историје. У њему су сахрањени посмртни остаци само дијела побијених Срба у западној Херцеговини и у долини Неретве у Другом свјетском рату.

Погледајте коме су припала наша светилишта. У провинцији број осам су Хрвати, у провинцији број пет и девет су муслимани. Ово је једна књига коју ми је поклонио један историчар, извјесни Анте Валента, Хрват из Витеза, приликом мога другог боравка у Женеви на преговорима с нашим предсједницима. Књига носи назив „Подјела Босне и борба за цјеловитост", издата 1991. године. На страни 37 је карта која је готово идентична са Венс—Овеновом. Недостаје јој само оно што је легализовано Венс—Овеновим планом — хрватско освајање у простору требињске општине. Молим вас, ја сам учесник догађаја око Книна, био сам командант корпуса и на бројним дужностима прије овог рата. Борио сам се са тим народом.

Ту, код Дрниша налази се село Ширитовци, у троуглу реке Чиколе и Крке, ту је нова јама српских бораца и српског народа, настала након одласка мога и дијела официра са ових простора, кад су предате ове територије под заштиту УНПРОФОР-а. То је држао кенијски батаљон и 58 војника РСК, односно милиционера који су ту убијени и бачени у јаму. Ко је за то одговарао? На ружичасте зоне око Бенковца и Обровца напала је Хрватска у јануару ове године, побила је ту око 800 српских глава, цивила. Француски експедициони батаљон легионара побегао је са тог простора. Да ли је међународна заједница осудила агресију Хрватске и да ли је Француска казнила своје официре и војнике који су оставили српски народ незаштићен и изложили га клању? Господо, није, зато ми нећемо ружичасте зоне и нећемо да нас штите страни плаћеници.

Ми смо заштитили свој народ и имамо право да га штитимо и даље. Ниједног нашег војника нема на просторима Хрватске, ниједна наша јединица није на бившој европској земљи, а још мање изнад Америке. Ми имамо два ратна аеродрома у Бањој Луци. После доношења Резолуције Савјета Безбједности 781 постављени су посматрачи УН на терену. Сви чланови Савјета безбједности знају да ми поштујемо Резолуцију и да не летимо, јер официри УН имају 24-часовно дежурство. И поред тога ригорозне контроле НАТО— авиони лете изнад нашег ваздушног простора.

Наставак на 7. страни

ОДЛУКА МИНИСТАРСТВА ТРГОВИНЕ И СНАБДИЈЕВАЊА

ПРОПИСАНЕ МАЛОПРОДАЈНЕ ЦИЈЕНЕ

• Одлука се односи на брашно и хљеб, уље, шећер, млијеко, нафту...

БАЊА ЛУКА, 13. маја — Министарство трговине и снабдијевања јуче је на основу уредбе Владе Републике Српске донијело одлуку о сагласности за промјену цијена производа и услуга. Одлука се односи на пшенично брашно и хљеб, јестиво уље, шећер, млијеко, живу стоку, житарице индустријско биље, нафту и њене деривате.

По одлуци, предузећа која се баве производњом брашна могу цијене формирати тако да највише износе за тип „850" 16.800 динара, а за тип „500" 21 хиљаду динара. Предузећа која се баве прометом брашна могу да образују цијене тако да малопродајне за црно не могу бити веће од 21 хиљаду, односно 27.400 за бијело, по килограму.

Предвиђене су и највеће малопродајне цијене хљеба — полубијели хљеб је 24 хиљаде, а бијели 29 хиљада динара. Дата је и сагласност на цијене јестивог уља у стакленим боцама од један литар 108 хиљада, а у пвц и брик-амбалажи 97 хиљада динара.

По одлуци Министарства трговине и снабдијевања предузећа која се баве прометом деривата нафте формирају цијене тако да највеће малопродајне износе за моторни бензин од 180 до 190 хиљада динара за литар, а за дизел гориво од 160 до 170 хиљада динара.

Одлука се примјењује од дана доношења дакле, 12. маја, а за контролу спровођења надлежна је тржишна инспекција.

(Одлуку о сагласности за промјену цијена производа и услуга објављујемо на страни 16).

Л.М.

САСТОЈАНОМ ЖУПЉАНИНОМ, НАЧЕЛНИКОМ ЦЕНТРА СЛУЖБИ БЕЗБЈЕДНОСТИ БАЊА ЛУКА

МИЛИЦИЈА НОВОГ КОВА

• У овом рату, раме уз раме са војском прошли смо све најтеже битке • Наша милиција неће бити репресивна • Попут енглеског Бобија чуваће ред и мир, али прије свега бити на услузи грађанима • Притајене диверзантске групе ишчекују инострану оружану интервенцију на Републику Српску

Страна 9.

Данас у „Гласу српском"

Венс-Овенове мале провинција, реаговања и мишљења грађана, бораца, посланика, научних и јавних радника поводом предстојећег референдума.

Група научних, културних и јавних радника Србије, Црне Горе и српских Крајина

ПЛАН СУПРОТАН ИСТОРИЈСКИМ ИНТЕРЕСИМА СРБА

Борци у Посавини

СРБИ НЕЋЕ НА КОЉЕНА

Шта кажу грађани

НИКАД ВИШЕ ЗАЈЕДНО

Житељи Републике Српске Крајине пред референдум у Републици Српској

БРАЋО, КАЖИТЕ НЕ

Кнежево

ПРКОСНО И ОДЛУЧНО НЕ

Добој

НЕЋЕМО У РЕЗЕРВАТЕ

КРЕДИСАН БАНКА ДД
МЈЕЊАЧНИЦА
ЕКУАТОР
БАЊА ЛУКА
Тел: 078/11-885, 11-767
Факс: 078/11-677

Еуро'стилет
БАЊА ЛУКА - БЕОГРАД

босанка
БАЊА ЛУКА

бањалучка пивара
Nektar Gold

У СУСРЕТ РЕФЕРЕНДУМУ

ИЗВОДИ ИЗ ПЛАНА ВЕНСА И ОВЕНА

X. ЗАШТИТА ЉУДСКИХ ПРАВА И ПРЕОКРЕТАЊЕ ЕТНИЧКОГ ЧИШЋЕЊА

• Генерални секретар ће успоставити Међународну посматрачку мисију за људска права на чијем ће челу бити привремени комесар за људска права за Босну и Херцеговину са сједиштем у Сарајеву. Замјеници комесара ће бити лоцирани у различитим дијеловима земље. Комесару ће помагати међународни посматрачи за људска права, распоређени широм земље а посебно у подручјима погођеним „етничким чишћењем"

1. У току прелазног периода сви становници Босне и Херцеговине ће имати сва права предвиђена у постојећем Уставу и важећем законодавству, као и сва права предвиђена у конкретним међународним инструментима о људским правима (садржани у Прилогу Ц). У мјери у којој буду постојали несугласице, одредба која предаћа већи степен заштите људских права ће се примјењивати. Све изјаве или обавезе дате под притиском, посебно оне које се односе на одрицања права на земљу или имовину ће се у потпуности третирати као ништавне.

2. Спровођење горе поменутих људских права ће се обезбиједити кроз:

а) националне и провинцијске судове Босне и Херцеговине: којима ће сви људи имати несметани приступ;

б) привремени суд за људска права Босне и Херцеговине који ће се успоставити одмах у складу са оним што су предложили копредсједници за уношење у нови устав; и

ц) хитно именовање четири омбудсмана, уз одговарајуће особље и просторије.

3. Поред тога, Генерални секретар ће успоставити Међународну посматрачку мисију за људска права на чијем ће челу бити привремени комесар за људска права за Босну и Херцеговину са сједиштем у Сарајеву. Замјеници комесара ће бити лоцирани у различитим дијеловима земље. Комесару ће помагати међународни посматрачи за људска права, распоређени широм земље а посебно у подручјима погођеним „етничким чишћењем". Биће им дозвољено да оцјењују ситуацију са људским правима широм Босне и Херцеговине како би обезбиједили заштиту, а у хитним случајевима ће им бити омогућено да интервенишу код привременог предсједништва, привремене централне владе и привремених провинцијских влада као и УНПРОФОР, по потреби, случајеве могу преузети на омбудсмене и друге агенције за људска права, и треба тијесно да сарађују са УНХЦР, МЦРЦ и другим хуманитарним агенцијама. Од комесара се очекује да редовно подноси извјештаје генералном секретару који ће периодично извјештавати Савјет безбједности и друга међународна тијела, укључујући Комисију Уједињених нација за људска права и њеног специјалног извјестиоца.

4. Привремено предсједништво, привремена централна влада и привремене провинцијске владе ће бити обавезне да провјеравају да ли сви званични органи обезбјеђују пуни доступ свим релевантним лицима и мјестима, привременом комесару за људска права, замјеницима комесара и посматрачима за људска права, као и УНЦХР, МЦРЦ и другим међународним хуманитарним организацијама.

5. Подразумијева се да ће дио распоређености УНПРОФОР-а у Босни и Херцеговини постојати и значајан УНЦИВПОЛ елемент, чији ће основни задатак бити да контролише полицију у провинцијама тако да свака од њих: има на одговарајући начин избалансирани етнички састав (горњи дио Г); да не врши притисак на чланове мањинских етничких група; да позитивно доприноси преокретању „етничког чишћења" заштитом лица која су се вратила након што су била приморана да бјеже; да спроводе одлуке судова; посебно Суда за људска права (став Х.2.б горе); и да помаже привременом комесару за људска права замјеницима комесара и посматрачима за људска права (став Х.3 горе).

I. МЕЂУНАРОДНИ ОРГАН ЗА ПРИСТУП

1. У Принципу 3 договорених Уставних принципа се каже да „ће се дозволити пуна слобода кретања широм Босне и Херцеговине што ће се дијелом обезбиједити одржавањем међународно контролисаних путева". Да би се спровео овај принцип, привремено предсједништво ће успоставити међународно тијело за приступ које ће

а) имати искључиву надлежност за све

Већи српски православни храмови и манастири на подручју бивше Босне и Херцеговине

жељезничке правце у Босни и Херцеговини;

б) бити одговорно, у сарадњи са УНПРОФОР-ом за оне путеве који су проглашени за међународно контролисане путеве како је спецификовано у Прилогу Д;

ц) регулисати рад лучких погодности на ријеци Сави.

2. Основни циљ Међународног органа за приступ ће бити да гарантује пуну слободу кретања између и унутар провинција као и до и од провинција до Републике Хрватске и до Републике Србије. Намјера је да орган почне да функционише што прије у прелазном периоду. Након закључивања мировног пакета, сви утврђени пролази ће бити у надлежности УНПРОФОР-а, послије тога услиједиће период преклапања одговорности УНПРОФОР-а и органа у току кога ће се ангажман УНПРОФОР постепено гасити, док ће његове одговорности преузети саобраћајна полиција коју ће ангажовати односни органи. Ово преношење одговорности захтијева договор свих чланова органа.

Привремено предсједништво спровођење од привремених провинцијских влада ће поставити једног представника у Привремени орган приступа.

4. Орган ће имати своје сједиште у Сарајеву.

Овај Споразум ће ступити на снагу након што га потпишу све три стране а Савјет безбједности усвоји резолуцију која преноси мировног пакета.

ДР РАДОВАН КАРАЏИЋ О ВЕНС—ОВЕНОВОМ ПЛАНУ, САНКЦИЈАМА И РЕФЕРЕНДУМУ У РС

ДОСТА НАМ ЈЕ РАТА

• „Ми смо захвални и народу и руководству Југославије, Србије и Црне Горе, за све што су учинили за наш народ. Али, молимо их да и они разумију нас, јер смо одговорни за милион и по Срба, који неће да прихвате овако катастрофалну понуду Венса и Овена

ПАЛЕ, 13. маја (Танјуг) - Предсједник Републике Српске **др Радован Караџић** изјавио је данас да је руководство РС, на питање да ли ће санкције према СРЈ бити укинуте ако босански Срби потпишу Венс-Овенов план, одговорио Овена добило одречан одговор.

У интервјуу Радију РС-Студио С на Палама, Караџић је рекао да је Овен, као утјеху, навео да се у том случају не би уводиле нове санкције против Југославије, што је за нас, напомену је Караџић, „било мало и неприхватљиво".

Он је нагласио да је ван сваке сумње да Југославија трпи огромне невоље, али да је криво тумачење да је то због босанских Срба.

„Ми смо захвални и народу и руководству Југославије, Србије и Црне Горе, за све што су учинили за наш народ. Али, молимо их да и они разумију нас, јер смо одговорни за милион и по Срба, који неће да прихвате овако катастрофалну понуду Венса и Овена.

Караџић је оцијенио да код народа неће доћи до раскола, а што се тиче руководства, како је рекао, „ми морамо наставити да сарађујемо без обзира на неслагања".

„Ми разумијемо да они морају затворити границу, али и они морају схватити да Хрвати никада неће затворити границу према Херцег-Босни, нити ће то од њих међународни кругови тражити. То и јесте наша трагика, али не смијемо поклекнути на кривом мјесту и у невријеме", рекао је Караџић.

Коментаришући примједбе да у РС нема услова за референдум, он је оцијенио да „такве примједбе уопште не стоје. Ми у нашој држави немамо рат. Унутар наших граница, гдје се и одржава референдум, постоје сви услови за изјашњавање народа".

Сви грађани РС моћи ће изаћи на референдум без обзира на националност и моћи ће да гласају према свом увјерењу и нахођењу", рекао је Караџић.

Др Радован Караџић

Говорећи о приоритетима српске политике у предстојећем периоду, предсједник РС је напомену да је прворазредни српски интерес да се примирје потпуно стабилизује и прерасте у мир. „Нама је рата доста, народу је рата доста", нагласио је Караџић.

„ГЛАС СРПСКИ", БАЊА ЛУКА, УЛ. СКЕНДЕРА КУЛЕНОВИЋА 93
ОСНИВАЧ ЛИСТА СКУПШТИНА РЕПУБЛИКЕ СРПСКЕ

Главни и одговорни уредник *Зорка* ШАМАРА
Уређује РЕДАКЦИЈСКИ КОЛЕГИЈУМ

Издаје и штампа ЈНИГП „Глас"
директор *Јосиф* Д. РАКИЋ

Први број „Гласа" изашао чекає орган НОП-а за босанску крајину у Жупањи крајем Децембра 31 рата 1943 године. Од 8. фебруара 1983 године „Глас" излази као дневни лист.

Од 15. септембра 1992 године излази као дневни лист Републике Српске. Мјесечна претплата за нашу земљу 405.000 динара. За иностранство двоструко.

Редакција - телефони главног и одговорног уредника 12-032, десК 12-076, 12-084, дактилографи 12-804, телефакс 12-032.
Огласно у Улици краља Александра XIII бр. 1, телефон и телефакс 11-946, шеф рекламне економске пропаганде 11-964.
Телекс 45-208 YU „Глас". Рукописи се не враћају.

Телефони Јавног новинско-издавачког и графичког предузећа „Глас" централа 12-078, 12-386, 12-390, 12-394 и 12-414, директор предузећа 11-659, 12-263 и 12-264.
Телефакс 12-283.
Динарске уплате жиро-рачун број 10500-601-12456 код СДК Бања Лука.
Уплате на девизни рачун број 10500-620-71000-522 код Банке Бјучке банке ДД Бања Лука.
КОПИЈУ УПУЋЕНИЦЕ ЗА ПРЕТПЛАТУ ПОСТАТИ НА ОГЛАСНО.
На основу тарифе пореза на промет тарифни број 8, тачка 1, под 13 на дневне новине „Глас српски" порез на промет плаћа се по стопи од 3% („Сл. гласник Републике Српске" бр. 15/92).

У СУСРЕТ РЕФЕРЕНДУМУ

РЕПОРТЕР „ГЛАСА СРПСКОГ" МЕЂУ БОРЦИМА У ПОСАВИНИ

СРБИ НЕЋЕ НА КОЉЕНА

• Борци са посавског ратишта једногласно су рекли не Венс-Овеновом плану, који је направљен на штету српског народа

ПОСАВИНА, 13. маја - Уништавајућа, крвава Венс-Овенова мапа не може бити прихваћена. Понуђеним планом биће да се уништи српски живаљ са ових простора. То се неће догодити. Референдумом као демократским начином изјашњавања најбоље ће се видјети шта народ мисли о мапи. Овако су одговарали храбри борци са посавског ратишта на питање шта мисле о Венс-Овеновом плану и предстојећем референдуму.

Петар Пелић из Бање Луке: Венс-Овенов план је неприхватљив. У стварању Републике Српске пало је много жртава и нашу земљу не дамо никоме. То што они хоће да буду хрвати наше судбине неће им успјети. На референдуму треба се изјаснити против овог такозваног мировног плана.

Новак Окупић из Модриче: Ово је наша земља била и биће. Сви они који хоће да нам је узму и српски народ протјерају са својих вијековних огњишта лоше ће се провести. Венс-Овенов план је пао у воду, а то ће показати и референдум. Радије ћемо сви изгинути него дозволити да непријатељ узме оно што је наше.

Радивој Поповић, из Бање Луке: Ратујемо, гинемо већ готово три године, и сада се јавља ту некакав Венс и Овен са својим „мирним рјешењем". Када они хоће да обману. Могу само себе српски народ никако. Потписати понуђено „рјешење" не треба. Срби неће никад на кољена.

Милутин Пуп из Омарске: Свима је јасно да оваква Венс-Овенова план српском народу не одговара. Лијепо су они то смислили. Индустрију, сва развијенија подручја све су то уграбили себи. По њиховом плану Омарска припада Алији. То је заиста смијешно, хоће да нас расцјепкају-униште. Зар они заиста мисле да смо ми толико наивни и да не видимо куда то све води.

Дамјан Бркић из Бање Луке: Ми смо рекли своје. Не: Венс Овеновој мапи. Не дамо нашу Републику Српску, то је дуг према свим онима који су положили живот за њу, дуг према нашој дјеци. Боримо се за њено очување, у крви настала и нека не мисле Алијини боговићи и туђмановци да ћемо им је опако препустити. Боримо се, нашу отаџбину бранимо срцем.

Милорад Ољача из Новог Града: Отишао сам у борбу прије двије године. Браним границе Републике Српске. Спреман сам ако треба још оволико да будем на фронту, да се борим против непријатеља. О прихватању Венс Овеновог плана нема ни говора. Из Новог Града, Приједора, Сјеверског Моста, погинуло је толико људи борећи се за Републику Српску, и сада ова мјеста по Венс-Овену треба да припадну Алији, то неће моћи.

Богдан Дебић из Жупе: Дошао сам из Покрајине. Врло добро знам какве зрнодјела врше Туђманова и Алијина војска. Исто тако знам да у провинцијама које по мапи припадају Хрватима и муслиманима Србима не би било живота. А оно што кажу да би довели УНПРОФОР зна се за кога он ради. Свједоци смо шта се десило када је Хрватска извршила агресију на Републику Српску Крајину. Зато никакве мапе не долазе у обзир.

Недељко Протић из Бање Луке: Не дамо своје земље. Увијек нас оптужују да смо агресори мобутим то су они. Туђе никада нисмо хтјели, али богами, ни своје не дамо. Крваво је овај рат и то и превише да би пустили да се све овако заврши. Срби знају да би потпис на овој мапи значио и њихов крај.

Мирослав Тешановић из Бање Луке: Кроз читаву историју српски народ су прогањали. Сада смо створили своју државу, своји смо на своме и то не дамо никоме. Ако треба гинути, сви ћемо изгинути, али не одступамо ни педља. Свједоци смо досадашњих којекаквих „мировних" потписа од којих није било ништа, тако и Венс-Овенову мапу треба одбацити.

БАЊА ЛУКА

И БОРЦИ ЋЕ ГЛАСАТИ

Свим борцима Првог крајишког корпуса биће омогућено да искажу своје мишљење о Венс-Овеновом плану на предстојећем референдуму. Гласачка мјеста су већ организована, као што су формиране и комисије које ће надгледати и спроводити гласање.

Сви гласачки листићи, онако како то налажу закониски прописи, биће достављени општинским комисијама које ће бити надлежне за пребројавање листића те друге радње које су неопходне у оваквим условима.

Владо Пајачковић из Бање Луке: Предложеним планом требало би бацити у заборав многе гробнице војника Војске Републике Српске и српске омладине, јер оне по Венс-Овеновом плану остају на муслиманским и хрватским територијама. Па за кога су они живот дали, када им ни кости не би биле у српској земљи. Не знам ни једног Србина који би пристао на ову мапу коју нам нуде.

Р. ШКОНДРИЋ

САОПШТЕЊЕ ГРУПЕ НАУЧНИХ, КУЛТУРНИХ И ЈАВНИХ РАДНИКА СРБИЈЕ, ЦРНЕ ГОРЕ И СРПСКИХ КРАЈИНА

ПЛАН СУПРОТАН ИСТОРИЈСКИМ ИНТЕРЕСИМА СРБА

Ми, потписани Срби из Србије, Црне Горе, Српске Крајине и Републике Српске, сматрамо свако прихватање Венс-Овеновог плана за Републику Српску чином историјског напуштања интереса српског народа у цјелини. Против тог - и сличних планова - боримо се свим моћима које нам је Бог подарио.

13. мај 1993.

др Жарко Видовић, философ, **Момчило Селић**, књижевник, **академик Радован Самардић**, историчар, **Милица Новковић**, драмски писац, **др Часлав Оцић**, економист, **Ана Селић**, преводилац, **Зоран Миладиновић**, сликар, **Никола Кусовац**, кустос, **мр Вељко Ђурић**, историчар, **Драгољуб Којчић**, политиколог, **Душан Вукајловић**, пјесник, **др Милош Прица**, лекар, **Борислав Стојић**, радник, **Јован Милић**, правник, **Александар Савић**, политиколог, **мр Радомир Ракић**, етнолог, **мр Вера Станисављевић-Ракић**, етнолог и историчар, **арх. Слободан Машић**, издавач, **др Стеван Врачар**, правник, **арх. Савета Машић**, дизајнер, **Бранислав Петровић**, пјесник, **Зоран Костић**, пјесник, **Иван Прекајски**, класични филолог, **др Реља Новаковић**, историчар, **Бојан Дабић**, историчар, **др Ђорђе Јанковић**, доцент, **Срђан Станишић**, пјесник и публицист, **Милица Јанковић**, археолог, **Миодраг Жикић**, декан ФПУ, **Драган Босиљ**, сликар, **мр Милица Биљић**, економист, **Ксенија Зечевић**, композитор, **Драган Томић**, књижевник, **Живојин Јовановић**, ратни фоторепортер, **Радмила Бештић**, академски сликар, **Алим Мићевић**, новинар, **др Мирјана Спасовски**, географ, **мр Ема Милковић**, историчар, **Данијел Ђурђевић**, новинар, **др Радмило Марјановић**, филолог, **Хаим Голуб Пелибрк**, **Милинко Стефановић**, фоторепортер, **Милисав Крсмановић**, пјесник, **Ђурђица Хаџи Павловић**, економист, **др Белмир Абрамовић**, философ, Слободан Стојадиновић, пјесник, **Раде Богдановић**, културолог, **Вељко Михаиловић**, графичар, **Душан Миловановић**, историчар умјетности, **Томислава Стојановић**, радник, **Војин Пјевовић**, радник, **Вељко Никитовић**, издавач, **Павле Никитовић**, сликар, **Раде Бошњак**, ратни фоторепортер.

КАКО СЕ У КОРЕНИЦИ, ПЛАШКОМ, ВРХОВИНИ, УДБИНИ, ГРАЧАЦУ, ЛАПЦУ И СРБУ КОМЕНТАРИШЕ ПРЕДСТОЈЕЋИ РЕФЕРЕНДУМ У РЕПУБЛИЦИ СРПСКОЈ

БРАЋО, КАЖИТЕ НЕ!

• У разговору са житељима седам општина Републике Српске Крајине бележимо идентичан став о референдуму - мапе треба одбити и што прије се са Крајином удружити • Не смијемо пристати на подвале Запада, доста смо трпјели и страдали, не вјерујте њиховим осмијесима.., само су неке од ријечи упућених Крајишницима са најзападнијих кота српских територија

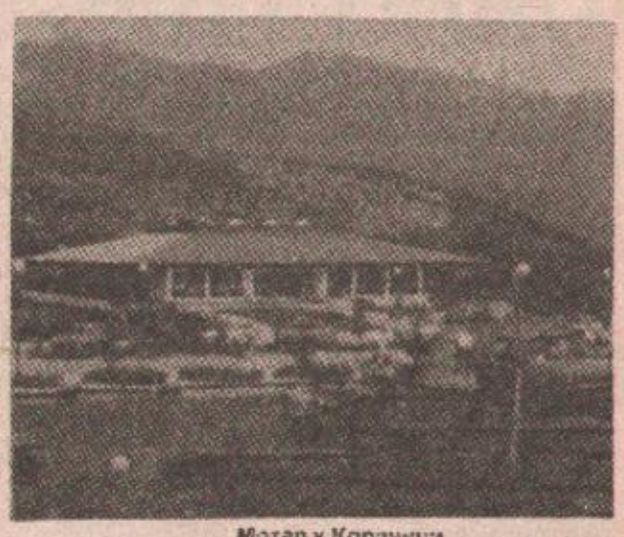

Мотел у Кореници

КОРЕНИЦА, 13. маја — Одлука Народне скупштине Републике Српске о провођењу референдума, којим ће се грађани изјаснити да ли су за Венс-Овенов план, односно да ли „одобравају" самосталну Републику Српску, са правом да се удружује са другим народима и државама", изазива велику пажњу и у Републици Српској Крајини.

Српски народ у овој држави не само да исто мисли као и браћа у „другој" Крајини, него је свјестан да је обострана судбина у апсолутној међузависности, односно да постојање једне државе условљава и постојање друге.

Боравећи у најзападнијим крајевима Републике Српске Крајине, у општинама **Кореница, Плашки, Врховина, Удбина, Грачац, Доњи Лапац и Срб** биљежимо изјаве неколицине Крајишника, који несумњиво илуструју глобално мишљење свих грађана ове српске државе.

Предсједник Скупштине општине **Кореница, Младен Петровић**, мапе оцјењује подвалом западног свијета, чија је намјера не само да обезвриједи и покори праведност борбе српског народа, него да безочно карикира историју у коју би да „смјести" силом поређане величине.

- Сигуран сам да Крајишници никада неће потписати ове мапе, а одлуку Народне скупштине да проведе референдумом, оцјењујем капиталном одлуком демократске скупштине која не одступа од свог народа.

Душко Марјановић, старјешина Српске православне цркве у **Плашком**, најзападнијој коти на мапи српских територија, поздравља референдум, не сумњајући, како каже, у његов исход.

- Доста смо трпјели и доста страдавали, каже отац Марјановић. Кости наших очева обавезују да једном заувијек кажемо не непријатељима православља, да се ујединимо и својој дјеци омогућимо благородан живот у којем ће бити мјеста за све. Тако нас наша црква учи, тако су нас генерације васпитавале и ми немамо другачијег, до истинског исписаног пута. А на таквом путу нема ни предаха, ни скретања...

Идентично мишљење исказују и челни људи плашке општине - потпредсједник **Петар Момиловић и Илија Медаковић**, директор средње школе.

Занимљива је и изјава **Милана Матића**, активног милиционера у Плашком који „поручује" народу Републике Српске да се не плаши ултиматума, уцјена и застрашивања, јер **„у Срба је срце лавље док бранимо православље"** - кроз популарни стих исказује свој став овај млади човјек, два пута рањаван у борбама за Крајину.

Стево Миљуш, један од најстаријих житеља **Врховина**, показује књигу страдања, насталу послије другог свјетског рата, у којој су црним словима записана имена читаве његове породице.

Владимир ЛАБОВИЋ

КНЕЖЕВО:

ПРКОСНО И ОДЛУЧНО НЕ

Главна улица у Кнежеву

КНЕЖЕВО, 13. маја - У оквиру расправе о досадашњем току припрема за одржавање референдума грађана 15. и 16. маја јуче је Општински одбор СДС Кнежево на ванредној сједници (предсједавао је предсједник Вујадин Милић) једнодушно подржао одлуке посланика Народне скупштине РС у Бијељини и на Палама.

Судећи по расположењу, грађани Кнежева, Кнежевљани ће на референдуму рећи своје велико и прекосно не.

Славко Гламочић, посланик у Скупштини Републике Српске:

- То није план мира, већ план дугогодишњег крвавог рата. Прихватање бјелосвјетског такозваног плана о миру значило би наставак још већег рата и крвопролића, што сада најјечитије показује ратни сукоб између муслимана и Хрвата у централној Босни и у долини ријеке Неретве. Унитарна Алијина Босна за нас је пропала заувијек.

Младен Павловић, предсједник Општинске комисије, информисао је да су у завршној фази све организационе и техничке припреме за провођење референдума. С тим у вези он је нагласио да су формирана 23 гласачка мјеста у десет мјесних заједница. Око једанаест хиљада кнежевских грађана имаће прилику да се изјасне о Венс-Овеновом плану.

Ђ. ПОПОВИЋ

У СУСРЕТ РЕФЕРЕНДУМУ

БОШКО МИШИЋ, ПОСЛАНИК НАРОДНЕ СКУПШТИНЕ ИЗ ТЕСЛИЋА О ВЕНС-ОВЕНОВОМ ПЛАНУ

ПЛАН РАТА, А НЕ МИРА

• Теслићани су огорчени јер је на преговорима у Њујорку муслиманима поклоњено и око 150 квадратних километара теслићке општине, само да потпишу план. То што им ни етнички ни историјски такво право не припада Венса и Овена није забринуло, важно је да од Срба узму што више

ТЕСЛИЋ, 13. маја — Тема дана на подручју општине Теслић, на улици на радном мјесту, на борбеним линијама и политичким скуповима је фамозни Венс-Овенов план, предтојећи референдум и политичке одлуке Народне скупштине Републике Српске.

— Огромна већина народа, тежака, радника и војника схвата суштину Венс-Овеновог плана и разлога за његово одбијање. Народ схвата да је то план рата а не мира и да он може бити извор нових сукоба и ратова јер је дубоко неправедан према српском народу пошто му узима територије, природна и материјална богатства, дијели га и одваја од матице каже Бошко Мишић, народни посланик из Теслића и истичући да народ изражава огорчење због пријетњи ултиматума и ароганције међународне заједнице истовремено дајући подршку одлукама Народне скупштине и политичког руководства Републике на истрајности и одлучности у праведној борби за интересе српског народа.

Наравно понегдје се може чути и глас страха, збуњености и колебања што је вјероватно узрок у најновијим догађајима.

Додатно огорчење изазива чињеница да је по Венс-Овеновом плану предвиђено да дио општине Теслић припада муслиманској провинцији број девет. Овај „поклон" је учињен на последњим преговорима у Њујорку када су и други уступци дати муслиманима да би потписали Венс-Овенов план. Предвиђено је да муслиманима припадне десна обала ријеке Усоре, површине око 150 км² са десетак села. Овим потезом муслиманима се поклања територија, град се ставља на саму граничну линију и комуникацијски се одваја подручје Блатнице са 20 000 становника од осталог дијела општине.

Општина би остала без познатог љечилишта Бање Врућице. То је модеран центар за превенцију, лијечење, рехабилитацију и здравствени туризам. Капацитет Бање Врућице је 1200 лежаја у модерним хотелима и 2500 лежаја у кућној радиности. Поред смјештајних капацитета комплекс располаже са најсавременијом дијагностичком и медицинском опремом а запошљава преко 400 радника.

Истовремено ван подручја општине остале би фабрика обуће, воде, нараменица и Творница компресорске опреме, аутобуска станица и низ других објеката гдје је било запослено преко 1000 радника. Сви ови објекти су савремени и грађени су последњих 15 година.

Припајање дијела општине Теслић муслиманској провинцији број 9 нема никакве основе било да се ради о географским, етничким, привредним, стратешким и историјским критеријима.

— Општина Теслић се наслања на простор Крајине и српски народ са овог простора чини корпус српског народа Крајине са свим својим карактеристикама и уназад два вијека српски народ је чинио апсолутну већину на подручју општине као и на последњем попису - 60 одсто то су неспоредне чињенице. У осталом и у некадашњем тешањском округу Срби су били у већини, каже Мишић, додајући да разграничење провинција на овом подручју може ићи само линијама постојећих граница у географском етничком и стратешком смислу. Било какве корекције граница изван етничких водиће даљој ескалацији рата, проширивању сукоба и новом крвопролићу. То дизајнери Венс-Овенових мапа добро знају и сигурно им није циљ брзо и праведно рјешење босанскохерцеговачке кризе. Они воде рачуна само о својим политичким економским и стратешким а не о етничким, и историјским чињеницама, који су на српској страни.

З. ПЕЈИЧИЋ

ДР ЕМИР БУШАТЛИЋ НЕЗАВИСНИ ОДБОРНИК У СО БАЊА ЛУКА:

СТРАХ ОД НЕИЗВЈЕСНИХ ПРОМЈЕНА

„Босну и Херцеговину на начин као што је то предвиђено Венс-Овеновим планом није могуће одржати као једну државну цјелину"

БАЊА ЛУКА, 13. маја — Многе моје црне слутње су се, нажалост, остварила, каже др Емир Бушатлић, стоматолог, рођени Бањолучанин, независни одборник у СО Бања Лука, унук Хамзаге Хусејиновића, предратног градоначелника Бање Луке у више наврата. Емир Бушатлић је познат јавности по политичким ставовима у којима је досљедно провијавао глас разума, толико потребног у ова несрећна времена.

— Сматрам да Босну и Херцеговину на начин како је то предвиђено овим планом није могуће одржати као једну државну цјелину. Са или без референдума, Босна и Херцеговина ће морати да се подијели на три дијела. Подјелу не треба цијенити по величини територије која ће коме припасти, него по постотку нације који ће остати изван свог националног дијела. Од тога би требало почети када се прави подјела територија, националног богатства и привредних ресурса. Ако у несрпским дијеловима остаје 40 или 45 одсто Срба, онда се територије морају подијелити тако да на српским територијама остане 40 или 45 одсто несрпског становништва. Мислим да је потребно направити такву подјелу да што мање становништва остане на другим националним територијама. Наравно, те територије морају бити у континуитету. А ту ситуацију је, сматрам, на терену лако успоставити, каже др Бушатлић.

— Као независни одборник увијек сам се руководио интересима своје базе. Први интерес је мир, док је дугорочни обнављање заједничке државе, Југославије. Руководећи се тим, сматрам да прихватање Венс-Овеновог плана, као што није донијело мир Хрватима и муслиманима у средњој Босни и Херцеговини, неће донијети мир ни Србима ни муслиманима у осталим дијеловима Босне. Оне муслимане које представљам, досљедно неутралне муслимане који су на референдуму 1991. године гласали за Југославију, савјетујем да и даље гласају као и већинско становништво на овом простору. Остале, који су досад гласали супротно, савјетујем да се уздрже, ако већ нису рашчистили са својом савјешћу па не знају да ли би прихватање Венс-Овеновог плана донијело мир или не, а своје уздржање на листићу на прво питање неће заокружити ни „за" ни „против". На овом подручју влада какавтакав мир и ја желим да се то сачува. Да се избјегне несигурна промјена коју би могла донијети ситуација ако се прихвати Венс-Овенов план.

Што се тиче другог референдумског питања, др Бушатлић каже:

— У другом питању видим клицу будућих интеграционих процеса које жељно очекујем. Значи, у догледној будућности са мало више политичког разума, опет бисмо могли успоставити заједничку државу на територију бивше Југославије. Да не би било забуне, под Југославијом подразумијевам етничко и језичко подручје Јужних Словена које је два пута постојало и као државна цјелина. СР Југославија је формално-правни насљедник бивше Југославије и ја се, с обзиром да сам утврдио своје порјекло, које је од Црнојевића из Ријеке Црнојевића у Црној Гори, осјећам грађанином те државе. Али, исто тако се осјећам и држављанином Југославије западно од Дрине зато што ту, у Бањој Луци, живим, радим и имам много рођака и сународника. Коначно, о будућности муслимана, др Бушатлић каже:

— Ако се муслимански народ освијести и схвати да оно што Срби желе није у супротности са његовим интересима, онда се просперитет и за Србе и за муслимане може очекивати у догледно вријеме. Историја нам показује да је хрватски национални интерес, којем је циљ Независна држава Хрватска, у потпуној супротности не само са потребом да Јужни Словени имају заједничку државу, већ и у супротности са интересима самих Хрвата, закључује др Бушатлић.

Р. РАДОВАНОВИЋ

ДР МИЛОРАД СТАНИШИЋ, НАЧЕЛНИК ХИРУРГИЈЕ У КБЦ БАЊА ЛУКА

НАРОД ЋЕ ИЗАБРАТИ ПРАВО РЈЕШЕЊЕ

• Као љекар и као хуманиста који је свој живот посветио борби за животе других, сматрам да у Венс-Овеновом плану постоји само један документ прихватљив за српски народ, а то је успостава мира међу зараћеним странама и престанак међусобног убијања. Остала три документа која се односе на уставне принципе, подјелу власти у прелазном периоду и понуђене мапе - српски народ не може да прихвати, каже др Милорад Станишић

— Са основним елементима Венс-Овеновог плана упознао сам се као и већина грађана путем средстава јавног информисања. Овај план, по мени, представља с једне стране производ савремене западне политичке идеологије, односно тежњу за стварањем новог свјетског поретка на чијем челу се налази САД, а с друге стране представља наставак вјековног германског сна о продору на Исток, у чему водећу ријеч има њемачка.

То што народи који живе на овим просторима кису ни најмање одушевљени оваквим плановима и понуђеним квазирјешењима, кројачи нове свјетске политике нимало не узимају у обзир. Но, чини се да је то све скупа рачун без крчмара, без српског народа коме се по обичају опет не нуди ништа добро, већ само могућност да од два зла одабере мање.

Моје је мишљење да је план Венса и Овена у цјелини јако неправедан за српски народ на овим просторима. Као љекар и као хуманиста који је свој живот посветио борби за животе других, сматрам да у Венс-Овеновом плану постоји само један документ прихватљив за српски народ, а то је успостава мира међу зараћеним странама и престанак међусобног убијања.

Остала три документа, која се односе на уставне принципе, подјелу власти у прелазном периоду и понуђене мапе, српски народ не може да прихвати, јер она представљају губитак слободе за велики дио српског народа, затим бескрупулозну отимачину српских територија, губитак природних и индустријских ресурса, прекид међусобних веза и веза са матичном државом, као и својеврсну гетоизацију и окупацију од стране трупа НАТО-пакта, а што би све довело до постепеног губитка националног идентитета.

Због тога сматрам да је Венс-Овенов план у цјелини неприхватљив. Надаље, имајући у виду геополитичко окружење Републике Српске, политичку климу у Европи и свијету, те сталне пријетње изолацијом и војном интервенцијом, понуђени план Венса и Овена представља хамлетовску дилему не само пред руководством, него и пред српским народом у бившој Босни и Херцеговини, а то значи попустити пред уцјенама и притисима, или изложити српски народ новим опасностима и жртвама (мислим, дакако на војну интервенцију). Та опасност која се надвила на српски народ је заиста огромна. Најновије пријетње војном интервенцијом, дакле, ваздушним нападима, с обзиром на војну силу која нас окружује, никако не би требало занемаривати нити потцијенити. **Но, то никако не значи да треба клонути духом, већ напротив, отворено погледати опасностима у очи, и трезвено процијенити шта нам је у овом тренутку најважније да чинимо.**

Увјерен сам да ће наш народ имати довољно храбрости и довољно мудрости, и да ће знати да одабере право рјешење.

Што се тиче хируршке клинике у КБЦ, посматрано у свјетлу најновије ситуације, сматрам да је она у овим тешким временима већ и до сада урадила огроман посао на збрињавању повријеђених и обољелих, да је свој посао обавила на више него задовољавајући начин, те да хуману дужност која јој је намијењена намјерава и даље пожртвовано да обавља.

Међутим, морам овом приликом да напоменем да је објекат у коме је смјештена хирургија крајње неуслован чак и за мирнодопска времена, а у случају непосредне ратне опасности и евентуалног ваздушног напада - поготово неадекватан, јер не пружа никакву заштиту пацијентима и особљу.

За рад у ратним условима, а поготово у условима бомбардовања из ваздуха, било би потребно да је хирургија, као објекат од виталног значаја, лоциран у неком тврдом, армирано-бетонском објекту са значајним подземним капацитетима, како би се повријеђени и особље адекватно заштитили, а дјелатност нормално наставила.

За рјешење свог проблема постоји неколико алтернатива, и сматрам да у овом смислу не би требало никако оклијевати, јер би посљедице закашњења могле бити катастрофалне, како за особље, тако и за све оне којима би устребала хируршка помоћ, а таквих би, у случају да стварно будемо нападнути из ваздуха, било заиста много...

А. АНУШИЋ

БИРАЧ

НИ ТРАГА ДИЛЕМИ

У анкети проведеној на регији Бирач, која обухвата општине Шековићи, Власеницу, Милићи, Братунац, Зворник, Скелани и Калесија од 981 анкетираних грађана, апсолутна већина је против потписивања Венс-Овеновог плана.

На питање: „Да ли сте за Венс-Овенов план"?

99.6% испитаника одговорило је негативно, док се 0,1 није изјаснило у вези са овим питањем.

На питање: „Да ли сте за самосталну републику Српску са правом Републике да ступа у равноправне односе са другим народима и државама"?

100% испитаника одговорило је позитивно.

Регија Бирач по Венс-Овеновим мапама припада „зеленој" тузланској провинцији број пет изузев енклаве Шековићи који припадају српској провинцији број три. Апсурд је то што на подручју Бирча живи 230.000 српског становништва што је више него наше двије провинције четири и шест (Невесиње и Бијељина).

У СУСРЕТ РЕФЕРЕНДУМУ

ШТА О ВЕНС—ОВЕНОВОМ ПЛАНУ МИСЛЕ ГРАЂАНИ РЕПУБЛИКЕ СРПСКЕ, РЕПУБЛИКЕ СРПСКЕ КРАЈИНЕ И НАШИ РАДНИЦИ НА ПРИВРЕМЕНОМ РАДУ У ИНОСТРАНСТВУ

НИКАД ВИШЕ ЗАЈЕДНО

Ранко Дубочанин

Велимир Јовановић

Радослав Савић

Грозда Јотић

Мирослав Бркић

Вера Радић

• План који негира постојање Републике Српске, српски народ западно од Дрине одваја од матице и доводи до просјачког штапа апсолутно је неприхватљив

Венс-Овенов план је апсолутно неприхватљив за српски народ у бившој Босни и Херцеговини. Негира постојање Републике Српске, одваја нас од матице Србије, доводи до просјачког штапа... То је, у најкраћем, одговор грађана Бање Луке, Градишке, Челинца, Котор-Вароша, лица избјеглих из муслиманско-хрватске Босне и Херцеговине, као и житеља Републике Српске Крајине на питање **„Шта мислите о такозваном мировном плану Венс и Овена?**

Ранко Дубочанин, Котор-Варош: - Не долази у обзир. Како бих, да се којим случајем изјасним за његово прихватање, могао отићи на гроб брату који је у ратном вихору положио живот за Републику Српску? Или бих радије у гроб него да ми Алија Изетбеговић и њему слични кроје судбину. Да смо могли живјети заједно са муслиманима и Хрватима, не би ни дошло до рата.

Велимир Јовановић, Челинац: Нипошто! Народ који је иако нападнут од стране снага хрватско-муслиманске коалиције, успио да сачува вјековна огњишта, не може капитулирати на референдуму, или за преговарачким столом. Мислим да смо довољно јаки и борбени и да се можемо одупријети евентуалном нападу западних савезника из ваздуха. У моралној смо предности, јер бранимо своју земљу.

Радослав Савић, Стричићи: - Не! Мапе су неприхватљиве без корекција. Доста је српски народ робовао. Дошло је вријеме да будемо своји на своме. Пријетње силом због одбијања Венс-Овеновог плана, које је више него извјесно, само нам подижу борбени морал. Запад је изабрао пошу тактику. Срби су јачи и јединственији кад им се пријети.

Грозда Јотић, избјеглица из Зенице: - Не бих желјела да опет живим у Алијиној џамахирији. Далеко им „пијепа кућа". Никад више заједно!

Мирослав Бркић, Градишка: - Нема пристајања. Хиљаде жртава међу српским борцима није пало да бисмо живјели са онима који су убијали наше браћу, синове и дјецу. Држава коју заговарају Венс и Овен је немогућа... Споменик на Мраковици, на коме је исписано тек неколико муслиманских имена која су страдала у вихору другог свјетског рата, треба да припадне муслиманима! Е, неће моћи.

Вера Радић, радник на привременом раду у Бечу - Гласаћу против Венс-Овеновог плана. Не смијемо дозволити да о нашој

Стојанка Миросављевић

Душанка Босиљ

Вукашин Мушић

(Снимио О. РАДОШЕВИЋ)

судбини одлучују ратни хушкачи. Не вјерујем да ће се Запад усудити да послије народног одбацивања понуђених рјешења кажњава народ који свјесно одбацује колективно самоубиство. Глас народа се мора поштовати.

Вукашин Мушић, Бања Лука: - Морамо га аутоматски одбацити. Једнако је погубан за Србе у српским и муслиманским и хрватским провинцијама. Ако хоћемо да опстанемо на просторима који нам од памтивијека припадају, требамо рећи не.

Душанка Босиљ, Нова Топола: - Не и само не. За територије које бисмо морали предати непријатељу погинуло је ко зна колико бораца Војске Републике Српске. Због њих не смијемо пристати на предају. Сваки српски глас за Венса и Овена треба сматрати вепеизразом.

Стојанка Миросављевић, Костајница: - Сви моји суграђани су увјерени да ће народ Републике Српске рећи одлучно не. Знате и сами како смо се ми у Републици Српској Крајини опекли због његовог потписивања. Снаге Уједињених нација и УНПРОФОР-а ни по чему не разликују од хрватске и муслиманске војске са којима српски народ ратује. Прихватање Венс-Овеновог плана од стране грађана Републике Српске би свеосупретпоставке. Републику Српску Крајину вратило у састав Хрватске. А то би био почетак нашег краја.

Р. ШИПОВАЦ

ДОБОЈ

НЕЋЕМО У РЕЗЕРВАТЕ

• Планом који се нуди губи се српска држава у некадашњој БиХ, а српски народ се затвара у резервате, каже народни посланик Милан Нинковић

ДОБОЈ, 13. маја — Јутрос је Добој освануо излијепљен плакатима којима се грађани позивају да масовно изађу на референдум и да гласају за Републику Српску, а против капитулације и предаје слободних српских територија.

Пуковник Славко Лисица, командант Оперативне групе Добој ВРС, војсковођа чије су јединице ослободиле спорне територије у провинцији број три, јуче је преко таласа Радио-Добоја позвао своју војску и народ да изађу на референдум и гласају против Венс—Овеновог плана јер, како је рекао, „нема више заједничког живота са српским непријатељима".

Милан Нинковић, др Миодраг Јолдић и Младенко Васиљевић, посланици добојске општине у Скупштини РС, категорични су да се предстојећи референдум српског народа и других грађана у бившој БиХ мора одржати, како би се добио прецизан одговор на питање шта мисли народ о Венс-Овеновим мапама.

— Што се мене тиче — каже посланик Милан Нинковић, иначе предсједник добојског СДС — јаћу гласати први, и то против плана западних моћника, којим се не само губи српска држава у некадашњој БиХ, већ се српски народ затвара у резервате. Његово мишљење дијеле и друга два посланика, др Јолдић и Васиљевић, при томе истичући да је управо добојска регија највише погођена мапама, јер је издијељена у четири провинције, док је добојска општина исцијепана у три провинције. То је, према њиховом мишљењу, неприхватљиво.

Н. ЦВЈЕТКОВИЋ

JAJUE

ГРОБОВЕ НЕ МОЖЕМО ОСТАВИТИ

• Када би се догодило да се Венс-Овенов план усвоји, била би то катастрофа за српски народ - каже Драган Миличић

JAJUE, 13. маја — Јајчани не желе у 10. провинцију, названу „Травничка" гдје је по „Венс-Овеновим мапама сврстан највећи дио општине. Ово је основни закључак који се може извести из одговора који су нам дали општински функционари и грађани Јајца.

Драган Миличић, предсједник СО Јајце:

— Венс-Овеновим планом српски простори су издијељени и предвиђени за брзо и лако уништење. Јајце је упртано у провинцију број 10, травничку, односно хрватско-муслиманску. И Хрвати и муслимани су потписали мапе и план, па сада међусобно ратују. Када би општине Јајце, Србобран и Купрес припале поменутој провинцији, онда би били угрожени Шипово, Мркоњић—Град и наша крајишка љепотица Бања Лука.

Поручујем грађанима Јајца, наставио је Миличић, да нема разлога да страхују. Ми смо дио Републике Српске и то ћемо остати. Када би се догодило да се мапе усвоје, то би била катастрофа за српски народ. Ми смо своји на своме, дали смо жртве за ово што имамо. Ми те гробове оставити не можемо. Јајце је по индустријским капацитетима други град у Републици Српској. Већи дио индустрије је ревитализован. Ускоро ће се из рудника боксита поново копати најквалитетнија руда у Европи о хидроенергетском потенцијалу да не говорим, а посебно је значајан геостратегијски положај.

Слично говоре и грађани Јајца.

— Наши посланици су све рекли — каже **Остоја Попадић.** — Ја сам борац са Купреса, народ и тамо говори исто. Бранићемо оно што је наше.

Софија Тривунчевић истиче да, када је борба започела, мора се ићи до краја. Било би кукавички од тога одустати.

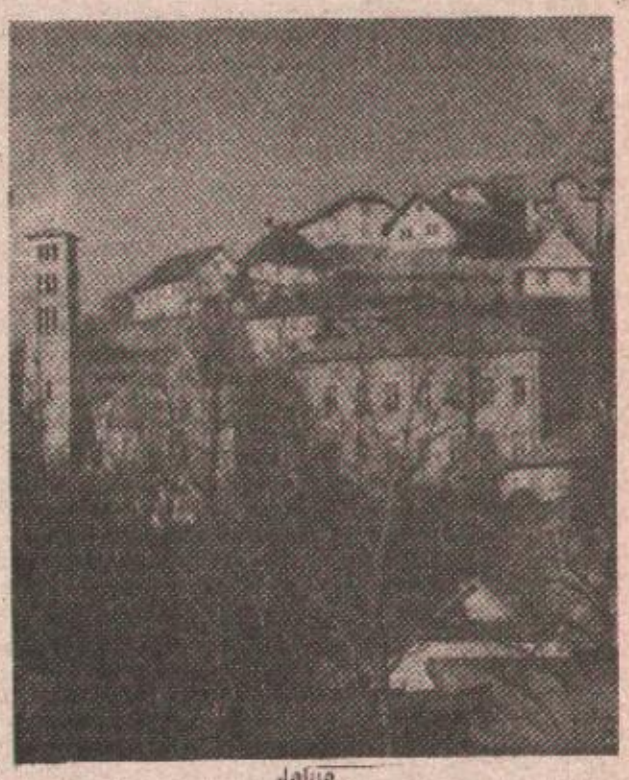

Јајце

Славко Вујић био је кратак:

— Ја сам против Венс-Овеновог плана, а за уједињавање са другим српским земљама.

Мапе нам никако не одговарају, а за уједињење се боримо — ријечи су **Милана Кљајића.**

Чедо Летић каже да је Јајце град у којем је одувијек живио. Не жели да га напушта сада када је ослобођен.

Манојло Јовић наглашава да је план бесмислен. Грађани Јајца не могу дозволити да постану дио 10. провинције.

Анђа Марјановић каже да је против мапа и плана. Са њима српски народ ништа не добија, а губи све што је стечено у борби.

М. ДИЗДАР

УЛИЦЕ У ДОБОЈУ ДОБИЛЕ НОВА ИМЕНА

СВЕТИ САВА УМЈЕСТО БРОЗА

• Биће „прекрштено" 59 улица, а већина ће их добити називе по значајним личностима из српске историје

ДОБОЈ, 13. маја — Главна улица у Добоју, након доношења скупштинске одлуке о промјени назива улица, тргова и школа, мијењаће носити име Јосипа Броза, већ Светог Саве — првог архиепископа српског.

Укупно 59 добојских улица биће наново „крштено" и добиће називе по именима значајних личности из српске историје: кнеза Лазара, Југа Богдана, Бановић Страхиње, цара Душана, те краљева Тартка, Петра и Александра.

Добојске улице и тргови, према одлуци СО Добој, трајно ће обиљежити историјске личности овог краја, које су из идеолошких разлога биле протјеране из историје, али не и из српског колективног памћења. То су Цвијетин Тодић, вођа устаника са Озрена, поп Саво Божић са Требаве и Бранко Ковачевић са Вучјака. Једна од улица носиће назив генерала Драже. Три улице су посвећене јунацима из текућег рата: капетанима Лукићу и Рашули, те војнику Здравку Мишићу, првој жртви приликом ослобађања Добоја, док су улице Озренска, Усорска и Требавска „издржале пробу времена", њихови називи се неће мијењати, осим што ће бити исписани ћирилицом.

Н. ЦВЈЕТКОВИЋ

САОПШТЕЊЕ ИЗВРШНОГ ОДБОРА СПС

АПЕЛ МИРОВНОМ ПРОЦЕСУ

БЕОГРАД, 13. маја (Танјуг) — Извршни одбор Социјалистичке партије Србије (СПС) на јучерашњој сједници разматрао је актуелну политичку ситуацију и предстојеће своје задатке, саопштиће тај одбор.

У саопштењу које је потписао генерални секретар СПС Миломир Минић каже се да су „СПС, грађани Србије и српски народ опредијељени за политику мира и рјешавање преосталих проблема босанске и југословенске кризе политичким средствима".

Зато СПС апелује и залаже се за уједињавање свих политичких снага на политици мира, која је у интересу свих грађана Србије и цјелокупног српског народа, стоји у саопштењу.

У УЈЕДИЊЕНИМ НАЦИЈАМА НАСТАВАК РАСПРАВЕ О ПОСМАТРАЧИМА

НА ДРИНИ, АЛИ И НА САВИ

ЊУЈОРК, 13. маја (Танјуг) — Вијећање иза затворених врата о приједлогу за упућивање посматрачима на границу СРЈ-БиХ и о оснивању међународног суда за ратне злочине на тлу бивше Југославије, окончано је синоћ у Савјету безбједности заказивањем наставка расправе за данас поподне.

По завршетку консултација у Савјету безбједности о руском приједлогу за упућивање посматрача, копредсједник Међународне конференције о бившој Југославији Дејвид Овен рекао је да би то можда могао бити „први корак", након чега треба да услиједи распоређивање посматрача и на границу Босне и Хрватске.

Судећи по реакцијама чланова Савјета безбједности на извјештај генералног секретара Бутроса Галија о оснивању суда за ратне злочине, у сједишту УН очекује се да би резолуција о томе могла бити усвојена до средине идуће седмице.

Др МИЛОШ РАДУЛОВИЋ О ЗАЈЕДНИЧКОМ САСТАНКУ СРПСКИХ ПАРЛАМЕНАТА

НИЈЕ „СВЕСРПСКИ САБОР"

ПОДГОРИЦА, 13. маја (Танјуг) — На интерпретације да је сутрашњи скуп посланика пет парламената у Београду свесрпска скупштина, предсједник Вијећа република Савезне скупштине др Милош Радуловић је у данашњој подгоричкој „Побједи" изјавио: „Ма каква свесрпска скупштина, какав свесрпски сабор".

Он је изјавио да у разговорима о припреми заједничког скупа пет парламената „никакав свесрпски сабор није помињан, а о нечем сличном уопште није било ријечи".

По његовим ријечима, интерпретација о свесрпској скупштини представља „подвалу и минирање жеље, поштене и честите политичке намјере да се помогне у рјешавању проблема, чије посљедице заједнички сносимо. Али, да се помогне уз поштовање принципа које је Југославија одавно промијенила".

ПЕТРОВАЦ

УНХЦР ИХ ЗАБОРАВЉА

ПЕТРОВАЦ, 13. маја (Танјуг) — Високи комесаријат Уједињених нација за избјеглице (УНХЦР) не посвећује дужну пажњу у пружању хуманитарне помоћи подручју Републике Српске коме гравитирају општине Петровац, Дрвар, Грахово, Крупа на Уни, Српска општина Бихаћ, Гламоч, Купрес, Шипово, Мркоњић-Град и Кључ, речено је у Петровцу.

На састанку представника цивилних и војних власти тог краја и представника УНХЦР из Загреба, Бихаћа, Книна и Петровца, изнесено је да у општине Петровац, Шипово, Гламоч и Српску општину Бихаћ, гдје је највећи број избјеглих лица, више од шест мјесеци није стигла никаква помоћ.

У неке општине пристигла је зачуђујуће мала помоћ од УНХЦР.

РАТ ИЗМЕЂУ ХРВАТА И МУСЛИМАНА У БИВШОЈ БиХ

ЈОШ ЈЕДАН ПОКУШАЈ ОБУСТАВЉАЊА СУКОБА У БИВШОЈ БиХ

СПОРАЗУМ О ПРЕКИДУ ВАТРЕ

ЗАГРЕБ, 13. маја (Танјуг) — Хрватска телевизија саопштила је синоћ да су „заповједник Главног стожера Хрватског вијећа одбране (ХВО) генерал Милиној Петковић и начелник Главног штаба Армије БиХ генерал Сефер Халиловић" потписали синоћ у Међугорју споразум о прекиду ватре између Хрвата и муслимана.

Споразумом је, како се каже у том саопштењу, предвиђено да се припадници муслиманских и хрватских снага повуку у касарне на подручју Мостара, а загарантована је и слобода кретања на путевима у средњој Босни.

Контролу на путевима, како је речено, обављаће једино цивилна полиција.

Повлачење муслиманских и хрватских војних снага треба да започне послије распоређивања снага УНПРОФОР-а до данас у подне.

Споразум је потписан у присуству команданта УНПРОФОР-а за бившу БиХ, француског генерала **Филипа Моријона.**

Припадници „плавих шљемова" могу само да посматрају борбу са узвишења изнад Мостара

Посљедњи договор о обустави ватре од 10. маја није функционисао. Управо послије тога распламсале су се најжешће борбе између Хрвата и муслимана у Босни, за које су доскорашњи савезници размјењивали међусобне оптужбе.

ИЗГОРЈЕЛА ШАНТИЋЕВА УЛИЦА У МОСТАРУ

ПАЛИЛИ КУЋУ ПО КУЋУ

БЕОГРАД, 13. маја (Танјуг) — Муслимански Радио-Сарајево јавно је синоћ да Мостар и даље гори, а да је Шантићева улица готово сва изгорјела. Тај радио тврди да су регуларне јединице Војске Републике Хрватске и Хрватског вијећа одбране (ХВО) плански палиле кућу по кућу у Улици Алексе Шантића.

Исти извор тврди да су се пјешадијске борбе прса у прса водиле цијелу ноћ и цио јучерашњи дан, дуж линије разграничења Шантићевом улицом и Булеваром револуције.

Муслимански радио наводи да се у борбама већ четири дана дејствује из свих врста пјешадијског и минобацачког наоружања, противавионских митраљеза и противавионских топова. Муслиманске снаге јуче су, како јавља тај радио, уништиле један оклопни хрватски транспортер, а други оштетиле. Према истом извору, припадници муслиманске армије уништили су један хрватски тенк Т-55 на брду Хум.

ДОК У МОСТАРУ БЈЕСНИ РАТ

ДОГОВОРЕНО НОВО ПРИМИРЈЕ

САРАЈЕВО, 13. маја — Команданти муслиманских и хрватских снага договорили су синоћ нови прекид ватре у Мостару, јавља Ројтер, позивајући се на муслимански Радио-Сарајево.

Према најновијем договору, оружане снаге обију страна треба да се повуку у своје касарне до данас у подне.

Споразумом је такође, како наводи сарајевски радио, предвиђена слобода кретања свих возила и појединаца на свим путевима, затим размјена заробљеника, као и гарантовање права свим избјеглицама да се врате у своје домове.

Сарајевски радио, међутим, јавља да су борбе прса у прса настављене у Мостару и послије договора о прекиду ватре.

МОСТАР

ХАЛИЛОВИЋ НА ПРВОЈ ЛИНИЈИ

БЕОГРАД, 13. маја (Танјуг) — У Мостару је цијелу ноћ, а и јутрос одјекује спорадична пуцњава из противавионских митраљеза, противавионских топова и минобацача, јавља данас муслимански Радио-Сарајево, потврђујући тако јутрошњу вијест Хрватског радија да у Мостару и даље нема мира, и поред синоћ потписаног примирја.

Исти извор наводи да је начелник Главног штаба муслиманске војске **Сефер Халиловић** синоћ у Мостару обишао прву борбену линију, као и зграду Хигијенског завода, гдје је смјештена импровизована ратна болница.

У тој болници, према муслиманском радију, нема никаквих услова за лијечење рањених и болесних, „јер су припадници Хрватског вијећа одбране заузели све болнице у Мостару".

СРЕДЊА БОСНА

АВИОНИ НАД БУСОВАЧОМ

БЕОГРАД, 13. маја (Танјуг) — На подручјима Кисељака, Вареша, Брезе и Високог, јединице Хрватског вијећа одбране (ХВО) дјеловале су из пјешадијског, а повремено и из артиљеријског наоружања, саопштила је јутрос Команда Трећег корпуса тзв. муслиманске армије — јавио је јутрос муслимански Радио-Сарајево.

Исти извор јавља да су јуче уже подручје Бусоваче, које је под контролом ХВО, надлетјела два авиона, пратећи један транспортно-маскирни хеликоптер који се спустио на стадион у Бусовачи.

На путу Бугојно—Ростово, у селу Бристови, припадници ХВО поставили су, како наводи муслимански Радио Сарајево, контролни пункт на коме је заустављена и разоружана патрола муслиманске милиције.

Тај пут, који спаја средњу Босну са западном Херцеговином, и даље је блокиран.

ТВРДЊЕ ХРВАТСКОГ РАДИЈА

ЈОШ НЕМА МИРА

БЕОГРАД, 13. маја (Танјуг) — Ни јутрос нема мира у Мостару, гдје одјекује пуцњава, а на неколико мјеста у граду дижу се облаци дима, јавља јутрос Хрватски радио.

Исти извор тврди да су припадници муслиманских снага синоћ гађали положаје Хрватског вијећа одбране (ХВО), а цијелу ноћ су пуцали муслимански снајперисти и убили два војника ХВО.

Синоћ је, према Хрватском радију, почело распоређивање јединица Унпрофора по Мостару - на лијевој и десној обали Неретве, аеродрому и хелиодрому.

СЈЕВЕРНА ХЕРЦЕГОВИНА

ОФАНЗИВА НА КОЊИЦ

БЕОГРАД, 13. маја (Танјуг) — Команда оперативне групе муслиманске армије за сјеверну Херцеговину саопштила је јутрос да је током протекле ноћи и јутрос, упркос синоћ потписаном примирју, настављена офензива хрватских снага на Коњиц — јавља муслимански Радио-Сарајево.

Исти извор тврди да је током јучерашњег дана, ноћас и јутрос на град Коњиц и околна села пало на стотине пројектила свих калибара.

Становници Коњица не страдају само од гелера разорних граната, већ и од непрекидне ватре снајпериста Хрватског вијећа одбране (ХВО), наводи исти извор.

У саопштењу муслиманске команде за сјеверну Херцеговину, коју преноси муслимански Радио—Сарајево, каже се да су на Коњиц ватру отварале и српске снаге и додаје да ХВО напада и на подручју општине Јабланица.

ЖЕПЧЕ

ГРАД У РУКАМА ХРВАТА

ЖЕПЧЕ, 13. маја - Како се сазнаје, Жепче је под потпуном контролом јединица ХВО под командом Иве Позанчића.

Муслиманске снаге су се извукле на околна брда, гдје убрзано припремају услове како би се вратили у град и омогућили да се успостави веза између Зенице и Тузле, те Зенице и Маглаја и Тешња. Борби већег интензитета још нема, премда су снаге ХВО у потпуном окружењу.

УСОРА

ЗА ДОГОВОР СА СРБИМА

ТЕШАЊ, 13. маја - На усорско-тешањском подручју све више долази до подјела између хрватских и муслиманских војника.

Ових дана је једна група Хрвата требало да оствари споразум са српском страном како би се несметано извукли и припадници ХВО и цивилно становништво. Међутим, њихов долазак је осујећен, што је додатно повећало тензије између Хрвата и муслимана.

ГОВОР ГЕНЕРАЛА РАТКА МЛАДИЋА НА ЗАТВОРЕНОМ ЗАСЈЕДАЊУ НАРОДНЕ СКУПШТИНЕ РЕПУБЛИКЕ СРПСКЕ, ОДРЖАНОМ 5. и 6. МАЈА НА ПАЛАМА

ВИШЕСТРУКА ОПАСНОСТ ВЕНС-ОВЕНОВОГ ПЛАНА

генерал **РАТКО МЛАДИЋ: Ми смо заштитили свој народ и имамо право да га штитимо и даље**

У долини ријеке Неретве, у горњем току ријеке Врбаса и у долини ријеке Босне од међународне јавности је скривен обострани геноцид коалиције Хрвата над муслиманским становништвом и обратно. Рећи ћу вам и то да сам наредио и то остварио да спасимо сву нејач, па чак и рањенике, и једне и друге стране, а из простора Сребренице смо омогућили да се преко УНХЦР—а изваче 12.500 муслиманских жена, дјеце, старца и 489 њихових рањеника, међу којима је маса оних које је за злочине почињене над српским народом требало извести пред суд. Ја се поносим што сам у Војсци која је омогућила непријатељу, који је одбио да лијечи своје рањенике у нашим болницама, да их бијели хеликоптери извуку за Тузлу.

Нама господо, није до рата. Нити је било нити је сад. Ја нисам овдје да позивам у рат. Нама је рат наметнут и ми смо се морали бранити. Нама је рата доста. Не зато што смо се уморили, већ зато што смо многе страхоте видјели, а ја ћу дозволити себи слободу да вас упознам само са једном. Нашао сам се у селу Дрињачи капа је пролазио конвој УНХЦР—а од десет до петнаест камиона из Сребренице, са око 850 муслиманских жена и дјеце, када два милиционера нису могла да задрже мајку једанаестогодишњег дјечака Слободана Стојановића, кога је извјесна муслиманка Косовка Мупа из Власенице натјерала да ископа сопствени гроб у селу Касаба, а послије га на најсвирепији начин уморила, одсијецајући му прво прсте и да не причам остале грозоте. Ово сам вам рекао да схватите аргументовано да нас је напао најстрашнији непријатељ, јер га нисмо очекивали. Ми не желимо да рат у Босни и Херцеговини рјешимо војничким путем. Војничко рјешење може бити катастрофално, много горе од катастрофе која је досад задесила просторе бивше Југославије. Ми не желимо да увлачимо друге народе у нове невоље. Ми желимо да допринесемо изналажењу политичког рјешења мирним путем, политичког рјешења које је прихватљиво и није на штету ниједног народа. Ову малу су цртали представници Ватикана и они који су планирали распад Југославије. Нашем руководству и Главном штабу и мени лично нису непознати ти планови. Такви планови постоје и источно од ових простора и зато ми не можемо прихватити здраво за готово. Овај простор није хрватска земља. На овом простору постоје карте које говоре да су 400 година Срби ту плаћали порез.

У некадашњем Босанском Броду видео сам још једну од страхота овога рата. У спортској дворани, приликом ослобађања града, наишао сам на више од 2.000 комплета дјечије, женске и мушке одјеће без власника. Од свих новинара само је јапански новинар то снимио, али нигдје није објављено. У Босанском Броду живјело је 91. године 4.140 муслимана, 11.844 Срба, и 3.609 Југословена, који су већином или по правилу Срби. Ако се зна да је Хрвата било 13.923, онда је јасно да је Срба било највише. Највише их је било и у Дервенти, Модричи и Шамцу. Орашје је већинско хрватско и ми не тражимо да буде наше. Ово је српска земља и не може бити коридор. Коридор је ако би ми ишли кроз Орашје, јер је то њихово, ми њихово нећемо, али нећемо дати ни наше.

Господо, овај простор у Херцеговини, у долини Неретве, нису заузели муслимани и Хрвати из Босне. Овај простор су заузеле хрватске оружане снаге након повлачења ЈНА са простора СРЈ, претходно се концентришући на простор Конавла, који је био под заштитом снага УН. Ту је 38 српских села потпуно до темеља уништено, као и Пребиловци у коју су сахрањене кости наших мученика у Другом свјетском рату. Хрватска је објединила хрватски народ у Међугорју, проглашавајући да се на једном брду појавила Госпа. На томе мјесту деценијама су се окупљали фратри из Ватикана и читавог света, и усташки емигранти чији су очеви починили злочине и истријебили српски народ на овим просторима, као и у западној Херцеговини. Из том брду гдје се појавила Госпа, види се девет јама у које су Србе бацали, а ниједна није примила мање од 1.000 наших несретника. Ми то нисмо могли преживјети, јер су наши људи, који су то требали испричати, бачени у јаме и то је несрећа нашег народа, јер су нам ратови односили оне који су на мјаће могли да пренесу своју спознају о рату. Зато наш циљ није да поразимо Хрвате и муслимане. Наш циљ је да сачувамо свој народ, да не дозволимо да га поново бацају у јаме. Уосталом, ни УНПРОФОР се на просторима бивше БиХ не може бранити без сарадње са руководством Републике Српске.

Господо посланици, Америка је велика сила, не можемо мијењати прстом у око, а НАТО-пакт је још већа сила, њему још мање, али ја вас могу увјерити да ниони не могу нама ићи прстом у око.

Господине предсједниче и господо, ми смо дали Аеродром Сарајево, нашу територију, и ја сам одатле повукао наше бригаде. Тоне хуманитарне помоћи стижу сваки дан, али немамо евиденцију да ли то добијају српски сужњи, а има их између 70.000 и 100.000 у Сарајеву. А каква је ситуација у осталим градовима који су под контролом Хрвата то још мање знамо. Не слажем се с онима који су говорили „ви побједници". Ми побједници нећемо да будемо и нама није циљ да побиједимо муслимане и Хрвате, нама је циљ да спасимо свој народ који је блокиран у Сарајеву, Тузли, Зеници, Мостару, до Загреба. И у Загребу Срби нису људи. Они су људи за одстрел. У Томиславграду, у ствари у селу Рашћани, Срби су прво блокирани, па попљачкани и побијени. У селу Горњи и Доњи Губер код Ливна, а у самом Ливну и селу Засињу, тамо је више од 4.000 Срба. Мало их се спасило бјежањем на нашу територију. Нико не пита да ли они имају храну, воду, струју. Ја се само чудим што господин Босићчић и господа посланици са Илиџе нису критиковали мене, имају на то право. Ниједан српски рањеник са Илиџе, откако смо дали Аеродром УНПРОФОР-у, није извучен и спашен, јер смо га до квалификоване медицинске помоћи морали извлачити 13 сати. Нисмо имали толико крви да они издрже тако тежак транспорт. Ниједног нашег рањеника УНПРОФОР није извукао, а УНПРОФОР се у сукобу коалиције претворио у логистику час Алије час Туђмана и Бобана. И онај генерал Стјуарт, Енглез, хвали се како са својим батаљоном под ватром извлачи мртве и рањене. Кад је извукао мртвог или рањеног Србина? Није, господо, ни живог и ми то од њих и не тражимо. Немају мандат на то. Имали су мандат да заштите српски народ у ружичастим зонама. Нису га заштитили. Нису имали мандат да иду по било коју цијену у Сребреницу. Отишли су. Пустили смо их не зато што смо се бојали међународне интервенције, наш народ се не боји никакве интервенције, за нас је овамо тотални рат, јер непријатељи немају милости ни за нашу нејач и дјецу. Кога год ухвате тога масакрирају на најбрутанији начин. УНПРОФОР је одавде извукао на хиљаде муслимана, а Срби су и даље у заточеништву и не могу се ослонити на његову помоћ. У централној Босни пружа медицинске услуге и једној и другој страни. Како онда нашем народу да објасним да ће га УНПРОФОР заштитити на овим просторима. Вјерујте да нема човјека здравог разума који у то може повјеровати на овим просторима. Венс – Овенов план предвиђа прогресивну демилитаризацију на овим просторима, али да се прво разоружа српска војска, по принципу како је разоружана Војска Републике Српске Крајине. А ја вас молим да се информишете или да вас информишем у вашем слободном времену о томе какве су страшне посљедице. На Масленичком мосту, на аеродрому Земуник или у троуглу ријеке Крке и Цикоље. Ја вам се захваљујем на пажњи, ово нисам изнио да бих утицао на вашу одлуку. Војска РС и наш народ знају да ће наши посланици учинити све да заштите свој народ.

Припремио
Борислав ЂУРЂЕВИЋ

САОПШТЕЊЕ ПРЕДСЈЕДНИШТВА ОО СУБНОР-а БАЊА ЛУКА

НАРОД СЕ НЕ МОЖЕ УЦЈЕЊИВАТИ

У посљедње вријеме авиони НАТО-пакта у ниском бриШућем лету пробијају звучни зид, наносе велике штете и сију страх у првом реду на недужним цивилима са циљем да нас са својом ароганцијом и силом принуде на потписивање Венс-Овеновог плана, односно на капитулацију. Тој господи, сјетским моћницима требало би бити јасно да се овај народ не може уплашити и уцијењивати. Борци то осуђују као велико дивљаштво недопично цивилизованом свијету. Морало би им бити јасно једном засвагда да се овај слободарски народ не да уплашити.

Пред нама је непосредно референдум о изјашњавању грађана о Венс-Овеновом плану.

Имајући у виду да је референдум највиши облик демократског изјашњавања грађана по одређеним важним питањима, а да овај референдум има историјски значај, позивају се борци НОР-а и грађани да сви изађу на референдум и да гласају по свом властитом убјеђењу и савјести.

Борци НОР-а не могу се помирити са мапама Венса и Овена у којима се, поред осталог, територије херојске Козаре и легендарног Грмеча, бастиона велике ослободилачке антифашистичке борбе, припајају Алијиној провинцији.

Борци осуђују рушење вјерских и културних, а нарочито историјских споменика, а најновији немили догађај, који се ових дана одиграо у Бањој Луци - рушење Ферхадије и Арнаудије, осуђују као чисти вандализам и траже од надлежних органа да се чим прије открију починиоци овог дивљаштва, те да се исти примјерно казне.

Борци замјерају власти што није обиљежила на достојан начин Дан побједе над највећим непријатељем човјечанства њемачким фашизмом и његовим највјернијим савезником - злогласном Павелићевом НДХ.

ПРЕДСЈЕДНИШТВО
ОПШТИНСКОГ ОДБОРА
СУБНОР-а

СА КОНФЕРЕНЦИЈЕ ЗА ШТАМПУ СРПСКЕ ПАТРИОТСКЕ СТРАНКЕ

ОДБИТИ ВЕНС-ОВЕНОВ ПЛАН

• На данашњој конференцији Српске патриотске странке одлучно одбијен Венс-Овенов план • Најјаче оружје - очувати српско јединство

БАЊА ЛУКА 13. маја — Срби у Републици Српској, према предложеним мапама, не би били територијално везани са Србијом па не можемо зато прихватити Венс-Овенов план, речено је данас на конференцији за штампу Српске патриотске странке у Бањој Луци.

Европа и Запад играју на карту разбијања јединства српског народа, разбијања српског националног бића. Мишљење чланова странке, као и предсједништва које се могло чути на данашњој конференцији за штампу је да је наше најјаче оружје у овим пресудним тренуцима очувати јединство на свим просторима гдје живе Срби.

— Има доста разлога зашто је Венс-Овенов план неприхватљив за српски народ. Али најбитније је да не смијемо да прихватимо да се стране војне силе постава на границу између Србије и српских простора у бившој Босни и Херцеговини, рекао је Славко Жупљанин, предсједник Српске патриотске странке.

На конференцији за штампу је речено да је Венс-Овенов план права атомска бомба.

— Површни историчари, не знају како су кроз вјекове пролазили завојевачи који су долазили да се боре против српског народа. Али у свим историјским тренуцима српски човјек зна да буде ратник, зна зашто се бори и чува своје огњиште и породицу. То је и апел који ми упућујемо са данашње конференције, рекао је Петар Ђаковић, потпредсједник странке.

Н.И.

ПРЕМА ТВРДЊИ ХРВАТСКЕ МУСЛИМАНСКЕ ДЕМОКРАТСКЕ СТРАНКЕ

АБДИЋ МИЈЕЊА "ЋУРАК"

ВЕЛИКА КЛАДУША, 13 маја - Ако је вјеровати оном што је јуче саопштено на конференцији за штампу Хрватске муслиманске демократске странке у Загребу, онда би **Фикрет Абдић** требао да ускоро промијени своју досадашњу странку - СДА. Наиме, чепници те странке тврде да ће Абдић постати члан у Загребу формиране Муслиманске демократске странке чији је лидер **Армин Похара** недавно основао њен први огранак у Мостару.

Д. Д.

ПОЛИТИЧКЕ ПРИЛИКЕ У РУСИЈИ

ЈЕЉЦИН ЗАПОЧЕО ЧИСТКУ

МОСКВА, 13 маја - Охрабрен резултатима референдума, предсједник Руске федерације Борис Јељцин почео је да се ослобађа оних личности из најближе окопине које не сматра довољно приврженим и ватреним присталицама реформи које спроводи.

Први на листи нашли су се секретар Савета за безбједност Јуриј Скоков и потпредсједник владе Георгиј Хижа. И један и други већ су били „отписани" јер су у јавности фигурирали као личности у које Борис Јељцин нема много повјерења. Они се посљедњих мјесеци готово нису ни појављивали у јавном животу нити су им имена помињана у неком другом контексту, осим у једном: да треба да оду са својих функција.

Односи Бориса Јељцина и Јурија Скокова заоштрили су се овог прољећа. Секретар Савјета за безбједност је заједно са потпредсједником федерације Александром Руцкојем, одбио да подржи Јељцина у завођењу посебне управе крајем марта. На Конгресу депутата, Скоков је рекао да у Русији „не постоји криза власти већ криза државности". „Ми не знамо какву државу хоћемо нити којим принципима желимо да се руководимо".

То је, кажу упућени, разбјесњело Бориса Јељцина. Његов секретар за штампу Вјачеслав Костиков, изјавио је ти мповодом да се „Скоков разилази са предсједником". Он није убијеђени присталица предсједника Бориса Јељцина. Дуго времена пратио сам његово понашање. И дошао до закључка да је управо он претворио савјет руководилаца република које улазе у састав Руске федерације у некакво антипредсједничко тијело".

Шеф администрације Бориса Јељцина, Сергеј Филатов, био је још категоричнији. Он је изјавио да „све структуре апарата мора да чине присталице реформи". „Јуриј Скоков, према свим критеријумима, не подржава предсједника Јељцина".

Те изјаве биле су довољан наговјештај да Јуриј Скоков треба да пакује кофере. Одлуку о удаљавању са те функције Борис Јељцин је потписао само неколико дана послије њиховог објављивања у јавности.

За Георгија Хижу образложење готово да није било ни потребно. Онсе за разлику од осталих потпредсједника владе, није појављивао у јавности већ недјељама. Био је „отписан" и прије него што је предсједник Јељцин потписао указ о разрјешењу.

Једну од личности која му „највише смета", Борис Јељцин је за сада успио само дјелимично да „неутрепише". Ријеч је о потпредсједнику федерације Александру Руцкоју кога је ослободио дужности руководиоца Државне комисије за борбу против корупције и руководиоца Комисије за развој села. То је, у овом тренутку, све што је и могао учинити, јер Борис Јељцин нема овлашћења да смјењује потпредсједника федерације.

Према пројекту новог устава, функција потпредсједника федерације није предвиђена, као ни функција предсједника парламента. То би био начин да се Борис Јељцин ослободи два - рекло би се - кључна човјека која му задају доста муке: Александра Руцкоја и Руслана Хазбулатова. Изгледи за такав исход за сада су неизвјесни. Сигурно је, међутим, да ће предсједник федерације настојати да се ослободи свих оних људи из ближе окопине које не сматра довољно приврженим и убједљивим присталицама реформи и политике коју спроводи. Такве намјере су у Москви не крију, а резултати референдума - како се изјављује - дозвољавају потезе у том правцу.

Ђорђе МИЛОШЕВИЋ

ДЕМИЛИТАРИЗАЦИЈА ЖЕПЕ И СРЕБРЕНИЦЕ НИЈЕ ИЗВРШЕНА

И ДРУГИ РОК ИСТИЧЕ

• Српска страна испунила све своје обавезе, али то нису учинили друга два потписника - муслимани и Унпрофор

БРАТУНАЦ, 13. маја - Демилитаризација подручја Жепе требало је да буде завршена јуче до 17 часова, али се то није догодило, сазнаје данас Танјуг у Главном штабу Војске Републике Српске.

Мада их на то обавезује споразум о демилитаризацији, припадници муслиманских оружаних формација у Жепи нису представницима мировних снага Уједињених нација предали ништа од наоружања, муниције и војне опреме, наводе српски војни извори.

Безмало већ мјесец дана се одуговлачи и демилитаризација подручја Сребренице. Унпрофор у тој - одлуком Савјета безбједности УН - заштићеној зони још није постигао знатнији успјех.

У Главном штабу ВРС подсјећају да сутра истиче крајњи, накнадно утврђени рок за демилитаризацију подручја Сребренице. Поштовање тог рока ће сутра на лицу мјеста установити заједничка комисија, у којој су и представници ВРС.

Команда српске Војске наглашава да ће предузети мјере које сматра одговарајућим ако заштићене зоне не буду демилитаризоване и истовремено подсјећа да је српска страна испунила све обавезе на основу споразума о демилитаризацији. Али, то очигледно нису и друга два потписника тог документа, муслимани и Унпрофор.

НЕМА МИРА НА СЈЕВЕРНОДАЛМАТИНСКОМ РАТИШТУ

НОВИ ХРВАТСКИ НАПАД

• На све нападе Војска Републике Српске Крајине адекватно одговара и, на сву срећу, нема жртава

КНИН, 13. маја (Танјуг) — На сјевернодалматинском ратишту и даље нема мира. Према војним изворима у Книну, борбе су јуче вођене на више праваца тог ратишта.

На задарско-бенковачком дијелу фронта, хрватска војска јуче је од 6.30 до 8.30 часова тенковском ватром тукла положаје Војске Крајине у Биљанима Доњим.

Прије подне је активиран јужни сектор дрнишког правца фронта. Са својих положаја хрватске снаге снажном тенковском паљбом, тукле су рејон села Бољци.

Обровац је поново у пријеподневним часовима био засут пројектилима из хаубица и тенкова. Већ раније знатно оштећен, град је поново претрпио нова разарања.

На све нападе, према изворима у Книну, Војска РС Крајине адекватно је одговорила. На сву срећу, жртава у нападима хрватске војске није било.

На осталим линијама додира сукобљених страна на сјевернодалматинском ратишту било је спорадичних борби из пјешадијског наоружања.

ПРОТЕСТ КОМАНДАНТА СРПСКЕ ВОЈСКЕ РСК КОМАНДИ УНПРОФОРА

УЧЕСТАЛЕ ПРОВОКАЦИЈЕ

• Ојачана бригада хрватске војске пребачена из Загреба у Задар

БЕЛИ МАНАСТИР, 13. маја (Танјуг) - Командант Српске војске Крајине бригадни генерал Миле Новаковић упутио је оштар протест Команди Унпрофора у Загребу поводом све учесталијих провокација хрватских јединица, нарочито на југу Републике Српске Крајине и пребацивања већих војних формација Хрватске војске из Загреба у Задар.

Начелник Информативног центра Главног штаба Српске војске Крајине пуковник **Коста Новаковић** изјавио је данас дописнику Танјуга у Белом Манастиру да хрватске јединице на југу РСК у посљедња три дана артиљеријском ватром уништавају кућу по кућу, посебно у селима Биљане Горње, Биљане Доње, Смилчић, Кашић, као и на правцу Задра - Бенковац и Сињ - Врлика.

„Систематски је уништаван и Обровац, а очито је да је циљ дејстава хрватске артиљерије разарање инфраструктуре, јер су уништаване куће како би се становништву онемогућио живот на овим просторима" - рекао је Новаковић.

Из поузданих извора сазнаје се да је ојачана брига хрватске војске пребачена из Загреба у Задар што, уз учестале провокације и артиљеријску ватру, недвосмислено упућује на закључак да Хрватска нема намјеру да поштује Резолуцију 802 Савјета безбједности УН о повлачењу њених јединица на положаје од прије 22. јануара - упозорио је Новаковић.

САОПШТЕЊЕ ГШ ВРС

ЕВАКУАЦИЈА РАЊЕНИХ И БОЛЕСНИХ

• Војска Републике Српске испољила максималну кооперативност и обезбиједила сигурну евакуацију изнад српске територије

ПАЛЕ, 13. маја (Танјуг) - Реализујући одредбе споразума о демилитаризацији Сребренице и Жепе, који су закључили генерал-потпуковник Ратко Младић и Сефер Халиловић, маја 1993. године, јуче је обављена евакуација у медицинске сврхе хеликоптерима Унпрофора из Сребренице и Жепе, саопштила је синоћ Информативна служба Главног штаба Војске Републике Српске.

Током дана из Сребренице је евакуисан један канадски војник, а из Жепе 35 муслимана. Он тога су 22 рањена муслиманска војника, двоје болесне дјеце и једанаест болесних цивила. У реализацији ове операције Војска Републике Српске испољила је максималну кооперативност и обезбиједила сигурну евакуацију изнад српске територије, каже се у саопштењу.

Додаје се да се евакуација рањеника и болесника наставља и у току данашњих дана. Истини за вољу, напомиње се у саопштењу, за сада је из Жепе најављено још десет обољелих и рањених лица. Тиме се још једном потврђује да су драматични апели муслиманских војнополитичких руководстава и медија о стотинама рањених и болесних биле смишљане и подле подвале, срачунате на осуду Срба и остваривање жељених ефеката пред међународним факторима.

МУСЛИМАНИ НИСУ ПРИХВАТИЛИ ПРИЈЕДЛОГ О ДЕМИПИТАРИЗАЦИЈИ САРАЈЕВА

ЧЕКАЈУ ДОГОВОР С ХРВАТИМА

• Хрватска страна предложила да заједно с представницима Хрватског вијећа обране направи заједнички приједлог споразума који ће доставити нашој страни, истиче генерал-мајор Милан Гверо

БЕОГРАД, 13. маја (Танјуг) - Генерал-мајор Милан Гверо, замјеник команданта Главног штаба Војске Републике Српске, изјавио је јуче послије састанка мјешовитих војних група на сарајевском аеродрому, да муслиманска страна није прихватила споразум који је српска војна делегација предложила о демилитаризацији Сарајева, јавља СРНА.

„Они су предложили да заједно са представницима Хрватског вијећа обране направе један заједнички приједлог споразума који ће се највјероватније током сутрашњег дана доставити нашој страни" рекао је генерал Гверо, додајући да муслимани и Хрвати на јучерашњи састанак нису дошли ни са каквим приједлогом, јер су мислили да ће то за њих урадити УНПРОФОР.

Говорећи о најновијем потписаном примирју између српске и муслиманске стране, Гверо је подсјетио да српска страна сваки потписани споразум испоштује, док муслиманске снаге и даље на многим мјестима врше веће или мање провокације.

„Ја имам утисак да они још нису схватили да је ово вријеме озбиљних разговора о најозбиљнијим стварима и да оно што је потписано треба бити и поштовано, јер онда сваки даљи разговори губе сврху", закључио је генерал Гверо.

ХЕРЦЕГОВИНА

ОДБИЈЕНИ НАПАДИ НА БИЈЕЛУ

• Погинуо један српски војник, а муслиманске снаге су имале на десетине мртвих и рањених

БИЛЕЋА, 13. маја (Танјуг) - Жестоки муслимански напади из правца Коњица, усмјерени према српским положајима у селу Бијела и брду Љубина, сломљени су касно синоћ, „када је агресор отпочео са паничним повлачењем", саопштила је јутрос Информативна служба Херцеговачког корпуса Војске Републике Српске.

Пјешадијски напади јаких муслиманских снага подржавани су минобацачким и артиљеријским дејствима. У нападу су учествовали и злогласни муслимански коњаци са Игмана, такозвани „црни пабудови" - каже се у саопштењу.

Јакој артиљеријској ватри била су изложена и сва српска села на том подручју. На подручју Бораха, рањено је једно дијете.

Муслиманске снаге су у тим сукобима имале на десетине мртвих и рањених, саопштавају српски војни извори. „У борбама, вођеним на подручју села Бијела, синоћ је погинуо и један припадник Херцеговачког корпуса ВРС".

На осталим дијеловима херцеговачког ратишта, исп и прије подне су протекли углавном мирно, а само су на требињском правцу забиљежене ситније провокације регуларне војске Хрватске.

БАЊА ЛУКА

ПОВРЕМЕНЕ ПРОВОКАЦИЈЕ

БАЊА ЛУКА, 13. маја - Информативна служба Првог крајишког корпуса саопштава да дан протиче са нешто више провокација него претходног дана, мада и те провокације нису толиког интензитета да би знатније угрожавале положаје јединица Војске.

На **озренском подручју** муслиманске снаге су дејствовале по Вили и Пурачићу.

На **маглајском ратишту по рејону Мала Србија (рејон ВИС) дејствовало се запаљивом муницијом како би се изазвали пожари, а по Крсном пољу су пуцали муслимански снајперисти.**

На теслићком ратишту се из свих врста пјешадијског наоружања дејствовало из правца Бадња по линију одбране Крижанци - Лазарево брдо - Кокошињак.

На осталим дијеловима ратишта углавном је мирно и јединице Војске не одговарају на већину ових непријатељских напада.

М.М.

БРАТУНАЦ — ЗВОРНИК

МИРНИЈЕ У ПОДРИЊУ

БРАТУНАЦ, ЗВОРНИК, 13. маја - На дијелу дринског бојишта - од Братунца, дуж лијеве обале Дрине, низводно до Зворника - прошле ноћи и данас је, углавном, поштовано примирје, сазнаје дописник Танјуга у српским војним изворима.

Са ширег подручја Сребренице је, у неколико наврата, било спорадичне пуцњаве из стрељачког оружја према српским положајима, али се на то није реаговало, наводе службени извори у Братунцу.

У исто вријеме, дуж читаве линије одбране у зворничком крају било је сасвим мирно, наводе у тамошњој Команди гарнизона Војске Републике Српске.

Исти извори истичу да се друмски саобраћај од Зворника према Палама, преко Црног врха и Шековића, односно Дрињаче и Власенице, одвија несметано и потпуно безбједно.

ПОСАВИНА

ПРИМИРЈЕ СЕ УГЛАВНОМ ПОШТУЈЕ

ОРАШЈЕ, 13. маја - Осим жешћих провокација од стране хрватских снага на орашком ратишту у вечерњим часовима примирје на осталим подручјима Посавине и даље се поштује.

Припадници ХВО-а из Видовица отварали су синоћ између 20 и 21 час јаку ватру из пјешадијског наоружања и противавионских митраљеза по положајима српских бораца у рејону Лепнице, седам километара јужно од Орашја. У редовима српских бораца није било повријеђених.

Јутрос је на свим ратиштима у Посавини потпуно мирно.

ТВРДЊА МУСЛИМАНСКИХ ВОЈНИХ ИЗВОРА

МИР У КАЊОНУ УНЕ

КРУПА НА УНИ, 13. маја - Према тврдњама које су данас јавности саопштили муслимански војни извори, мир влада на фронту у кањону ријека Уне од ступања на снагу посљедњег договореног примирја.

Знак опште опасности у Бихаћу, Цазину и Великој Кладуши, тврде ти извори, није дан од 9. маја ове године. Међутим, српске борце неаргументовано оптужују за повремену спорадичну пуцњаву из пјешадијског наоружања на ратишту Грабеж, њиховом недостижном циљу.

П.Д.

САСТОЈАНОМ ЖУПЉАНИНОМ, НАЧЕЛНИКОМ ЦЕНТРА СЛУЖБИ БЕЗБЈЕДНОСТИ БАЊА ЛУКА

МИЛИЦИЈА НОВОГ КОВА

• У овом рату, раме уз раме са Војском, прошли смо све најтеже битке • Наша милиција неће бити репресивна • Попут енглеског Бобија чуваће ред и мир, али прије свега бити на услузи грађанима • Притајене диверзантске групе ишчекују инострану оружану интервенцију на Републику Српску

• Пред Центром служби безбједности у овом ратном времену стоје веома сложени задаци. Поред оних, да тако кажемо, мирнодопских, редовних, ту је и ангажовање на фронту. Господине начелниче, како оцјењујете учинак људи који чине ову институцију?

— Људима у овом Центру било је јасно још 1990. и 1991. године поготову, да ће након разбијања Југославије на овим просторима доћи до крвавог рата. Могло се то наслутити по много чему. Тадашња влада у БиХ стављала је поједине одредбе или цијеле законе СФРЈ ван снаге. У исто вријеме јачале су полицијске снаге наштрб војске. Министарство унутрашњих послова је користило прилику да што боље наоружа припаднике хрватског и муслиманског народа кроз вид резервне милиције. Дакле, схвативши о чему се ради и ми смо у нашем Центру повећали број припадника резервног састава милиције и обавили интензивну борбену обуку. Знали смо да ће терет првог удара пасти на наша плећа, јер се тадашња ЈНА углавном постављала као тампон између зараћених страна, као што је то било у Словенији и Хрватској.

У овом рату, раме уз раме са Војском, прошли смо готово све фронтове и најтеже битке, а активно се борило преко 90 посто наших људи. Животе је положило 127 припадника милиције, махом младих људи.

Сматрам да је ЦСБ дао изузетан допринос у обављању послова предвиђених законом, а исто тако и на првим линијама фронта.

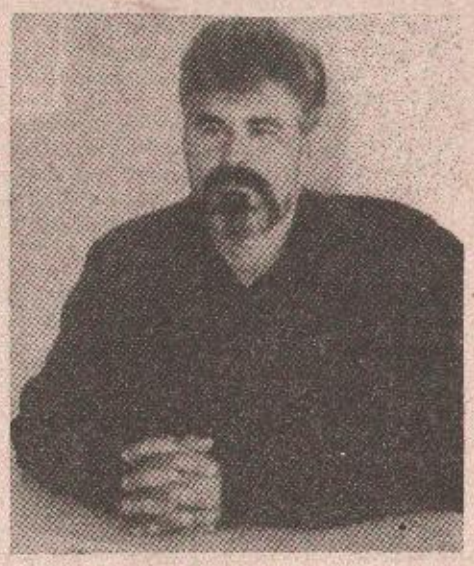

Стојан Жупљанин: Стварамо службу чији ће припадници бити омиљени у народу

МИЛИЦИЈА КОЈОЈ НАРОД ВЈЕРУЈЕ

• Нова држава ствара институције по својој мјери и потреби. И ЦСБ се прилагођава савременским условима и захтјевима. Који су то нови моменти што дају побољшања, зашто не рећи и оригиналност садашњем концепту ових служби?

— Ова служба, оваква каква је данас, израста из рата и револуције, она заједно са Војском и народом гради ову нашу Републику Српску. И то је оно најбитније. Осим тога, ми смо свјесни да нове моделе и нова правила понашања могу донијети само нови људи. Зато смо обновили више од 70 процената кадра. То су углавном прекаљени борци са прве линије фронта, школовани, дакле, у рату и на најтежим задацима. Наравно, потребно знање се стиче и школовањем, тако да редовно образујемо своје људе на специјалним курсевима кроз које их је до сада прошло близу хиљаду.

Нагласио бих још да милиција какву смо замислили и какву стварамо неће бити репресивна. Она ће бити на услузи народу. Милиционер мора да буде чувар реда, али и пријатељ, и сусјед, па ако треба и брат. Грађанин мора да зна да постоји неко коме се увијек може обратити и ко ће досљедно извршавати своје законске обавезе, а прије свега наћи му се на услузи. Стварамо службу чији ће припадници бити омиљени, које ће људи цијенити и вјеровати им. Упоредио би их са енглеским Бобијем који не носи оружје, али напад на њега значи атак на уставни поредак државе.

• Која је територијалка зона одговорности Центра и можете ли навести неуралгична тачке, односно мјеста и појаве које вам задају највише проблема?

— ЦСБ покрива 25 крајишких општина које се простиру на 16,5 хиљада квадратних километара и гдје живи око милион становника. Проблема је на овом простору било доста, поготово тамо гдје је дошло до ескалације ратних сукоба или гдје је била припремана оружана побуна. Тренутно трпимо нападе на простору Српске општине Бихаћ, преко Грабежа и Крупе на Уни, јер Венс-Овеновог најновији план даје за право муслиманима Цазинске крајине да поједине просторе почну доживљавати као своје, па им расту апетити за њиховим освајањем. За сада је стање тешко и у општини Теслић коју гранатирају и хрватске и муслиманске снаге, али ми имамо довољно људи да те границе заштитимо. Једном ријечју, ситуација на подручју које покрива Центар је под контролом и на овим просторима несметано дјелује правна држава.

КО РУШИ ЏАМИЈЕ?

• Колико се ефикасно ЦСБ прилагођава свакодневним стресовима што их намеће политика међународне заједнице, имајући на уму могућу ескалацију деструктивности притајених снага којима таква политика иде наруку?

— У овим приликама акценат је на Служби националне безбједности која се некада носила са непријатељима који су као емигранти живјели ван граница бивше Југославије. Данас их има много и овдје међу нама. Ниједан рат није био без пете колоне, па ни овај. Ми знамо да постоје одређени састави који ће се активирати приликом евентуалне интервенције на Републику Српску. Диверзантско-терористичке групе се у посљедње вријеме појављују и на простору бањолучке општине. Ево, у задњих неколико дана у Бањој Луци су порушена три вјерска објекта. Не бих желио да прејудицирам ствар, истрага је у току, али бих подсјетио да у овом тренутку рушење вјерских објеката представља чисту лудост и то није интерес српског народа.

Служба националне безбједности располаже подацима да су челници СДА у посљедње вријеме свјетској јавности дали до знања да ће Бања Лука поново постати медијски интересантна. Сада, ево, видимо на шта су конкретно мислили. Да ли су они заиста срушили своје богомоље да би привукли међународну пажњу, односно оклеветали Србе, то ће утврдити истрага. Али је интересантно рећи да су из ових срушених објеката претходно изнијети готово сви вриједнији предмети: опрема, инвентар, књиге и сл. Те објекте су чували припадници муслиманског народа и споља и изнутра, али тих чувара у вријеме рушења ту није било. У сваком случају, истина ће се убрзо сазнати.

Слободан ЈАКОВЉЕВИЋ

ПРОГРАМ МЕЂУНАРОДНОГ КОМИТЕТА ЦРВЕНОГ КРСТА И КОЛА СРПСКИХ СЕСТАРА БАЊА ЛУКА

ШТА ЈЕ СА ТОПЛИМ ОБРОКОМ ЗА УЧЕНИКЕ?

• Ученици у основним школама и малишани у предшколским установама не добијају више топли оброк • Како превазићи тешкоће и обезбиједити дјеци јело?

БАЊА ЛУКА, 13. маја — Програм популарно назван „топли оброк за ученике" чији је носилац **Међународни комитет Црвеног крста**, а реализатор **„Коло српских сестара"**, тренутно мирује. Ученици не примају сендвиче и топли напитак, па чак ни „празне кифле". Ако се зна да је програм рађен за период до краја школске године, поставља се питање зашто је прекинут.

У жељи да сазнамо праву информацију обратили смо се **Милици Цвијановић** која је у име „Кола српских сестара" задужена за овај програм и **Патрику Демилдеру**, из Међународног комитета Црвеног крста који води овај програм.

Господин Демилдер каже да је МКЦК као носилац овог програма који обезбјеђује топли оброк ученицима основних школа испоштовао договор и дао „Колу српских сестара" договорену количину брашна, квасца, соли, конзерве... У чему је онда проблем?

— У надокнађивању трошкова за гориво које „Житопродукт" користи за производњу пецива — каже госпођа Цвијановић. Наиме, договорено је да се „Житопродукту" даде одређена количина брашна којом би се компензирали трошкови. То је тако рађено једно вријеме и све је било у реду. Сада господин Демилдер каже да међународни комитет не може више да ради тако.

Проблеми су велики и програм је прекинут. Топли оброк више не стиже у школе и дјеца ни крива ни дужна остају и без тог једног сигурног оброка. За сада се рјешење не види иако се скоро свакодневно разговара и договара.

Сви се слажу у једном-програм треба наставити. Да ли ће дјеца добијати сендвиче, кекс, двопек и топли напитак или нешто друго, није важно. Важно је да добију оброк који ће задовољавати одређене стандарде што се тиче калорија.

Колико ће још чекати ученици у основним школама и малишани у предшколским установама који такође не добијају више храну од Међународног Црвеног крста, видјеће се.

Р. КУЛУНЏИЈА

СНАБДИЈЕВАЊЕ ЕЛЕКТРИЧНОМ ЕНЕРГИЈОМ НАРЕДНИХ ДАНА

СТРУЈЕ СЕДАМ САТИ ДНЕВНО

• Сва домаћинства би требало да имају струју од 16 до 23 сата, осим приоритета који имају струју у јутарњим сатима • Нови апел за штедњу струје, јер би ускоро могли остати и без тих 7 сати електричне енергије

БАЊА ЛУКА, 13. маја — Наредних дана ће у јутарњим сатима струју имати само приоритетна предузећа као и домаћинства која се налазе на њиховом електроводу. Од 16 сати до 23 сата требало би да сва домаћинства имају струју.

Распоред који је направљен у „Електродистрибуцији" предвиђао је овакве термине укључења. Како смо сазнали, могуће је да поједини дијелови града, насеља, имају струју нешто дуже или краће од осталих. Нема, дакле, одређене сатнице укључења.

Разлог свако рекло би се изненадној редукцији струје је спасиђи доток воде, али и лоше техничке могућности. Недостатак горива, електрокаблова, осигурача, уља за трафо-станице (које се занасмањеним темпом краде), окрњен возни парк у „Електродистрибуцији", успоравају редовно укључења или искључење појединих дијелова града. Зато су и улуђени бројни позиви бесповратни. Ако „они тамо" имају струју, а „ја немам по цијело поподне" не значи да се насеља бирају или да има протекције.

Поента, апел грађанима да струју максимално штеде остаје и даље на снази. Прије неколико дана, кад је снабдијевање струјом било редовно, потрошња је око 18 сати била око 30 мегавата, а јуче кад је редукција почела у исто вријеме забиљежена је потрошња од 55 мегавата. Значи да многи укључују и оно што на треба. Таквим понашањем појединаца, сва домаћинства ће остати врло брзо и без то неколико сати струје у послијеподневним часовима, порука је „Електродистрибуције".

ХЕ ЈАЈЦЕ II

УСКОРО ДРУГИ АГРЕГАТ

Ако све буде ишло по плану, други агрегат у ХЕ Јајце II требало би да буде проправљен за десетак дана. Тако бисмо добили кових десет мегавата струје, што би знатно побољшало и снабдијевеност електричне енергије.

— У току су завршни послови око поправке агрегата, а радници „Космоса" који раде на овом пројекту максимално су ангажовани. Кад они заврше посао, требало би ријешити још нека технички питања и онда би се могло очекивати да и други агрегат у ХЕ Јајце II крене са редом, каже Милоје Шарчевић, технички руководилац у ХЕ Јајце II.

Шарчевић међутим истиче да и најмања ситница, детаљ може одгодити почетак рада агрегатом.

У „Електропреносу", као и у „Електродистрибуцији" кажу да је други агрегат у ХЕ Јајце II у погону, не би било нове редукције струје.

М. С.

БАЊА ЛУКА: ЈОШ ЈЕДНА ХУМАНИТАРНА ПОШИЉКА

ПОМОЋ КРАЈИНИ

БАЊА ЛУКА, 13. маја - Регионалној организацији Црвеног крста Крајине — Бања Лука ових дана стигла је хуманитарна помоћ Црвеног крста Србије и Југославије.

Помоћ се састоји у храни, тврдеробе средствима за хигијену, пиексвима.

— У складишту је све мање робе, а број социјално угроженог становништва из дана је све већи тако да је пошиљка хуманитарне помоћи Црвеног крста Југославије Србије и града Београда од непрошењиве вриједности — рекао је Мирослав Рехић, секретар Регионалне организације ЦК Крајине - Бања Лука.

Н.И.

ШВЕРЦ ЦИГАРЕТАМА У РЕПУБЛИЦИ СРПСКОЈ

ДУБИЦА И БИЈЕЉИНА ЦЕНТРИ ШВЕРЦА

• На илегалном тржишту цигаретама у Републици Српској цијене дувана увезеног из Србије и Македоније знатно ниже зато што шверцери не плаћају порез у износу од 50, односно 75 одсто • Преко бањолучког представништва Фабрике дувана Ниш и њеног руководиоца Теофика Хукановића доскора ишле знатне количине шверцованих цигарета

• У Фабрици дувана Бања Лука након затварања граница према Србији репроматеријала и сировина имају за наредна два, три мјесеца

БАЊА ЛУКА, 13. маја — Упоредо са растом њемачке марке расту и цијене цигарета у Републици Српској, односно подручју цијеле Крајине и Бање Луке. Нивелација се врши обавезно једном недјељно. За обични стандард, ионако подриван скупоћама, купити штеку цигарета значи одвојити право мало богатство.

Но у шверцу, на бањолучким пијацама, аутобуској станици, испред болница... цијене цигаретама су знатно ниже.

Откуд толики несклад?

Јефтиније цигарете продају се по дампишким цијенама, цијенама произвођача, без урачунатих пореза и царина. Шверцовану робу је веома лако препознати, јер кутије на себи немају обавезну декларацију увозника. Ту се у овом моменту мисли на увоз из Македоније и Југославије.

Занимљиво је истаћи да би се на увезене цигарете из Србије и Црне Горе требао плаћати порез од 39,5 одсто, те 10 одсто других накнада. Дажбине за цигаре македонских произвођача су још веће: порез износи чак 65 одсто, док су накнаде у истом износу од 10 одсто.

Посљедњих дана органи милиције и војне полиције су обавили неколико рација на најпрометнијим мјестима илегалне трговине дуваном у Бањој Луци, али очито је, у продаји се и даље налазе знатне количине шверцованих цигарета. Овим шверцом највише губи бањолучка Фабрика дувана, али још много више држава Република Српска. **Финансијски стручњаци су процијенили да се на овај начин из касе државе само мјесечно на подручју Крајине губи најмање по милион и по њемачких марака. Годишње је то готово двадесетак милиона марака.**

На другој страни профитирају шверцери, али сами пушачи. Како наћи компромис у ова два случаја, тешко је рећи, али колико год да шверц дуваном доносио штете држави и домаћим произвођачима, толико у исто вријеме „олакшава џеп" страственим пушачима.

Јавна је тајна да је највећи шверцер дуваном извјесни приватни бизнисмен из Дубице, који је у Бањој Луци све доскора имао филијалу у Представништву Фабрике дувана Ниш, односно њеном руководиоцу Теофику Хукановићу. Као и у неким другим бањолучким фирмама и у овом Представништву извршена је формална смјена руководиоца, али је у суштини Хукановић и даље остао прави човјек недозвољене трговине дуваном. Јер, дуго времена, поготово у највећој дуванској кризи, он је увозећи без проблема нишке цигарете, у Бањој Луци продају обављао искључиво за девизе. Подразумијева се да је преко рачуна и уз плаћање пореза ишло знатно мање количина. Све остало представљало је работу „на црно".

Из извора блиским органима безбједности зна се да је сада Хукановић формално пребачен у београдско представништво Фабрике дувана Ниш, али и даље несметано и безбједно путује на релацији Београд - Бања Лука. Наравно, и даље тргује цигаретама на свој стари опробани начин. **Занимљиво је истаћи да је нови држављанин Југославије прошле године у Приједору оставио комплетну родбину, а да су му двојица браће због непријатељске активности дуже времена била у затвору.**

И док званични органи власти плаћено расчишћавају терен Крајине од шверцера дуваном, у бањолучкој Фабрици дувана, након затварања границе према Србији, муку муче како да одрже континуитет производње. Истина, у складиштима фабрике има довољно репроматеријала за производњу у наредна два, три мјесеца. Но шта ако се изолација продужи?

— У Швајцарској смо прије извјесног времена набавили довољно количина ацетата за филтере - прича Радован Босанчић, директор бањолучке фабрике. — Ранији добављачи из Њемачке сада више неће ни да чују за Србе из Републике Српске. Успјели смо да пређемо све границе Европе и та роба је тренутно у Прилепу. Сада је искрснуо проблем како је допремити до Бање Луке. Слично је и са набавком дувана, те неопходног горива, мазута и дизела. Тек за производњу не треба да бринемо наредна три мјесеца. Ако се за то вријеме односи са Србијом не промијене, имаћемо знатних проблема. Но надам се да ћемо нашим каналима, добро уходаним, успјети да одржимо континуитет снабдијевања и да тржиште и страствени пушачи неће осјетити жешће земљотресе!

Треба још истаћи да и ако Фабрика дувана Бања Лука због објективних разлога закаже, остају шверцери. Централа шверца у Дубици још увијек дјелује, али је исто тако јака, ако не и јача, она у Бијељини.

Момо ЈОКСИМОВИЋ

НАРЕДБА ПРЕДСЈЕДНИКА РЕПУБЛИКЕ СРПСКЕ РАДОВАНА КАРАЏИЋА МУП-у

ПОЈАЧАТИ БЕЗБЈЕДНОСТ ВЈЕРСКИХ ОБЈЕКАТА

БЕОГРАД, 13 маја (Танјуг) - Предсједник Републике Српске др Радован Караџић издао је јуче наредбу Министарству унутрашњих послова РС да путем СЦБ Бањалука појача обезбјеђење свих вјерских објеката у Бањој Луци и околини, јавља СРНА.

У наредби др Караџића се каже да се одмах приступи предузимању свих мјера у откривању и кажњавању починилаца низа терористичких аката, међу којима су и рушиоци двије најпознатије џамије у Бањој Луци.

У саопштењу за јавност, које је издато поводом наредбе предсједника Караџића, каже се да Република Српска оштро осуђује било који вид тероризма, без обзира од кога долази, и увијек ће као и до сада предузимати све потребне мјере за његово сузбијање.

То мора бити јасно свима онима који тероризам користе као средство за остварење својих политичких, националних, вјерских или било којих других интереса, пише у саопштењу.

У БАЊОЛУЧКОМ „ЖИТОПРОДУКТУ"

ХЉЕБ ИЗ ПОЉСКЕ ПЕКАРЕ

• „Житопродукт" није одустао од набавке нафте, али ће се то чувати за период када метеоролошки услови не буду омогућавали производњу на пољским пећима

Сада раде четири пећи, а још толико ускоро би требало да буду у функцији

(Снимио: О. РАДОШЕВИЋ)

БАЊА ЛУКА, 13. маја - Прије пет дана у бањолучком „Житопродукту" почела је производња хљеба на пољским пећима. За сада раде четири пећи, а када буде обезбијеђен довољан број радника у функцији ће бити још толико. Захваљујући сарадњи са Војском Републике Српске, односно онима који су на испомоћи „Житопродукту" и сада се ради у три смјене.

Разлог за прелазак на рад на пољским пећима је нафта које нема односно, како у „Житопродукту" објашњавају - то је потреба да се оно што имају сачува за црне дане.

- „Житопродукт" није одустао од набавке нафте, али то ћемо морати да чувамо за вријеме када метеоролошки услови не буду омогућавали производњу на пољским пећима - каже Јанко Ивић, директор.

Дакле, наставља директор „Житопродукта", овакав рад подразумијева већу економичност и заштиту грађана од високих цијена, мада сматрам да су цијене и сада високе с обзиром на зараде. Велике и честе промјене цијена наших производа послједица су енормних поскупљења репроматеријала и свега што увозимо из Савезне Републике Југославије. Са производњом на пољским пећима цијене хљеба мијењаће се често као и до сада, али у „Житопродукту" напомињу да ће то бити у мањим процентима од оних на које су потрошачи у посљедње вријеме навикли.

Дневна производња је око 25 хиљада килограма хљеба, а утјешна вијест је то што брашна има довољно.

Л.М.

СВЕЧАРСКИ ДАНИ ПРАВОСЛАВНИХ СРБА

СВЕТИ ПРОРОК ЈЕРЕМИЈА

• Све што је овај свети човек пророковао обистинило се • У неким крајевима на дан светог Јеремије неко од укућана рано ујутро лупајући у бакрени суд обилази неколико пута око куће и говори: „Јеремија у поље, а све змије у море"

Пророк Јеремија рођен је у граду Анатоту недалеко од Јерусалима. Дар пророчки запажен је код њега још док је био дете.

Јеремија је живео на шесто година пре Христа. У то време народ јеврејски бијаше огрезао у разврату и пороку. Домови царски и првосвештенички, одакле треба да долази закон, бијаху испуњени безакоњем и саблажњаваху просте и неуке. Вера отаца у једног невидљивог Бога би замењена вером у мртве идоле. На све стране беху постављени многобожачки жртвеници. Лажни пророци упућиваху народ да приноси жртве идолима.

Пророк Јеремија устао је против неваљалства сваке врсте. Не штедјаше ни цареве и првосвештенике. Способан да види судбину народа он је говорио све што ће се десити. И све што прорече испуни се.

Цару Јоакиму, Јехонији, Седекији и другима који чињаху неправду, угњетаваху народ и проливаху невину крв, Јеремија прорече да ће због њихова безакоња царски домови опустети, поданици њихови бити посечени као шумска дрвета, а по опустелом Јерусалиму ходиће туђински народи.

То разгневи цареве и кнезове и они бацише Јеремију у тамницу. Ни то није спречило Јеремију да говори народу шта ће му се десити ако се не врати на пут Господњи.

Његово пророштво се дословно испуни. Извршилац ове казне над народом Изабраним баше вавилонски цар Навукодоносор. Он приликом два освајања поруши Јерусалим, запали најлепши храм у то време, храм Соломонов, уништи Таблице Закона које је Мојсије добио на Синају, погуби цареве и народ одведе у ропство. Све се збиа као што пророковаше Јеремија.

На рушевинама и згаришту остаде мали број сиромаха, а међу њима и пророк Јеремија. Он оплакиваше судбину светога Града и тада написа спев **„Плач Јеремијин"**. У овом делу стопљена је сва туга целог Изабраног народа и скупио је све поробљене деце јудејске.

Кад је пророк Јеремија био у египатском ропству са својим сапленицима, фараон му је указивао велико поштовање. Јеремија је могао да својим моћима умртви намножене змије отровнице и крокодиле. Вероватно је у вези с тим обичају у неким крајевима да на дан светог Јеремије неко од чељади пупајући у бакрени суд обилази неколико пута око куће и говори: „Јеремија у поље, а све змије у море".

Пророк Јеремија завршио је свој живот као мученик. Када је предсказивао да ће и у Египат доћи цар вавилонски, освојити земље Фараонове, а све досељене Јевреје погубити, онда га Јевреји каменењем убише и затрпаше.

После много година Александар Македонски је свете мошти пророкове пренео у Александрију.

По новом календару светом пророку Јеремији припада 14. мај, а по старом календару овај светац се обележава 1. маја.

Р. КУЛУНЏИЈА

ДА ЛИ СЕ ИТАЛИЈА СПРЕМА ЗА ПРОТИВВАЗДУШНУ ОДБРАНУ?

„ПАТРИОТ" ЗА СТРАХ

• Међутим, услиједили су демантији италијанског Министарства одбране да су те вијести лажне. Шта може бити тачно? Шта се до сада зна о набавци „патриота" за оружане снаге Италије?

БЕОГРАД, 13. маја (Танјуг) — Према писању листа „Коријере дела сера", италијанске оружане снаге добиле су ракетни систем за противваздушну одбрану типа „патриот".

Међутим, услиједили су демантији италијанског Министарства одбране да су те вијести лажне. Шта може бити тачно? Шта се до сада зна о набавци „патриота" за оружане снаге Италије?

Рим - чега се плаше Италијани

Још 1987. године италијанско Министарство одбране одлучило се за набавку из САД ракетног система за противваздушну одбрану типа МИМ—104А „патриот". С овим системом је планирана замјена застарјелог система исте намјене типа МИМ-14Б „најк херкулес". Већ у априлу 1988. године потписан је и меморандум са америчком фирмом „Рејтеон" о набавци 100 лансера и 1.280 ракета за систем „патриот", са почетком његове испоруке од краја 1990. године, с којима би се опремило 20 батерија.

Избијање рата у Заливу 1991. године између мултинационалних снага и Ирака условило је помјерање испоруке овог система Италији, јер је исти приоритетно испоручен Саудијској Арабији и Израелу. Такође, смањење војног буџета оружаних снага Италије условило је и одређене корекције у набавци броја лансера и ракета овог система.

Зато је и раално да су ипак вијести наведеног италијанског листа тачне и да систем „патриот" стиже у Италију на мала врата (вјероватно из Њемачке).

Због наводне постојеће ратне опасности од „српских ракета из бивше Босне и Херцеговине" и давања на коришћење ваздухопловних база на територији Италије за операцију „спријечити лет", влада Италије сигурно очекује знатне повластице у куповину наоружања и војне опреме, повољне кредите и уступке (слично као и Израел током заливског рата када је због немијешања у борбена дејства мултинационалних снага на Ирак, био награђен, поред знатних количина наоружања, и са 13 милијарди америчких долара).

ВОРЕН КРИСТОФЕР О РЕФЕРЕНДУМУ БОСАНСКИХ СРБА

ДИНАМИЧАН РАЗВОЈ СИТУАЦИЈЕ

• О Босни и другим темама с Бутросом Галијем обављена је „веома широка" размјена мишљења, без улажења у појединости, рекао је Кристофер

ЊУЈОРК, 13. маја (Танјуг) — Шеф америчке дипломатије Ворен Кристофер изјавио је јуче да би изјашњавање босанских Срба против плана Венс-Овен био „озбиљан ударац" за мировне напоре у Босни и Херцеговини.

Амерички државни секретар рекао је то послије сусрета с генералним секретаром УН Бутросом Галијем у Њујорку. Тај сусрет Кристофер је оквалификовао као редован, у коме УН ништа одређено нису тражиле од америчке стране у вези с Босном, нити су нешто Американци тражили од Уједињених нација. О Босни и другим темама с Бутросом Галијем обављена је „веома широка" размјена мишљења, без улажења у појединости, рекао је Кристофер.

Одговарајући на питања, амерички државни секретар је рекао да, кад је ријеч о Босни, Вашингтон са савезницима и у УН „наставља консултације" како да се дође до мира, додајући да, у вези с том кризом, прати развој ситуације у Београду, који је описао као „динамичан".

Амерички министар је послије сусрета с генералним секретаром УН, дао неколико изјава у вези с Хаитијем, остављајући утисак да је питање повратка демократије у ту острвску земљу била једина тема њиховог дијалога о којој се конкретније разговарало, док је више осталих било предмет генералне размјене мишљења.

То је потврдио и генерални секретар УН Бутрос Гали, рекавши након састанка да је с америчким министром „примарно расправљао о Хаитију, Блиском истоку, Камбоџи и Босни".

ШТА УОЧАВА КИНЕСКА ШТАМПА?

ПРОМЈЕНА ПОЛИТИКЕ ЊЕМАЧКЕ ПРЕМА БОСНИ

ПЕКИНГ, 13. маја (Танјуг) — Кинески дневник „Вен хуи бао" пише данас да је дошло до промјена у њемачкој политици према Босни и Херцеговини и да сада бонска влада не жели да буде увучена у војну интервенцију у бившој југословенској републици, ако до тога дође.

Угледни дневник из Шангаја, који кризу у бившој Југославији свакодневно посвећује дио свог простора, пише данас да је Њемачка још прошле године „ишла испред америчких жеља". Такође у јулу прошле године Њемачка послала ратне бродове у Јадранско море, у акцији јачања ембарга према Југославији. Међутим, откако је почетком 1993. године генерални секретар УН Бутрос Гали боравио у Бону и затражио да Њемачка пошаље своје трупе и учествује у војној акцији Уједињених нација, дошло је до оштре дебате у јавности, која траје већ три мјесеца.

Према кинеском дневнику, ријеч је о питању чија суштина је у томе да ли мијењати принципе њемачке спољне политике који су важили посљедњих 40 година, од другог свјетског рата?

Од тада је у Њемачкој донесена резолуција о учешћу њемачких авиона у контролисању зоне забрањене за летове над БиХ, али је одговор Њемачка на планирану војну акцију САД негативан. Њемачка не само да не жели да пошаље трупе на подручје бивше Југославије него њени авиони неће учествовати ни у могућним ваздушним ударима — пише кинески дневник, уочавајући значајне разлике између Сједињених Држава и Њемачке, које су такође биле фактор одуговлачења са одлуком предсједника Клинтона о јаснијој политици према Босни и Херцеговини.

САНКЦИЈЕ САВЈЕТА БЕЗБЈЕДНОСТИ УГРОЖАВАЈУ ИЗБЈЕГЛИЦЕ

РЕЗОЛУЦИЈА ПРОТИВ ХУМАНИТАРНЕ ПОМОЋИ

• Према информацијама са којима располаже Комесаријат, више десетина конвоја и пошиљки хуманитарне помоћи блокирано је у овом моменту у неколико европских земаља и на мађарској граници према СР Југославији иако су претходно обезбијеђене све потребне дозволе Комитета за праћење провођења санкција

БЕОГРАД, 13. маја (Танјуг) — Резолуција Савјета безбједности 820, која додатно заоштрава санкције против СР Југославије, озбиљно угрожава континуитет и ефикасност у допремању међународне хуманитарне помоћи за избјеглице на просторима наше земље, упозорио је данас Комесаријат Србије за избјеглице.

Према информацијама са којима располаже Комесаријат, више десетина ковноја и пошиљки хуманитарне помоћи блокирано је у овом моменту у неколико европских земаља и на мађарској граници према СР Југославији иако су претходно обезбијеђене све потребне дозволе Комитета за праћење провођења санкција.

Донатори из свијета налазе се пред практично непремостивим тешкоћама када треба да добију те дозволе, истиче се у саопштењу Комесаријата.

Иако и Резолуција 820, као и све претходне, укључујући и „основну" Резолуцију 767, веома децидирано изузима хуманитарну помоћ из привредних и других активности које су под строгим ембаргом, избјеглице у Србији долазе у све тежу позицију, јер им је максимално ускраћена помоћ из свијета.

„Апелујемо на међународну јавност, посебно на Комитет за праћење провођења санкција — ситуација у којој се налазе избјеглице у Србији улази у драматичну фазу, један корак нас дијели од хуманитарне катастрофе, ускраћивањем дозвола за доставу помоћи избјеглицама у нашој земљи или додатним компликовањем процедура или, пак, вишенедјељним, чак и вишемјесечним „разматрањем" појединачних захтјева. Комитет директно преузима одговорност у свакој садашњој или будућој ситуацији у којој ће од те помоћи фактички зависити нечији живот, здравље или породица", каже се у саопштењу Комесаријата за избјеглице.

ШАИНОВИЋ ПРИМИО ЖАРНУА

САНКЦИЈЕ УГРОЖАВАЈУ ЖИВОТ

•Санкције Уједињених нација погубно дјелују на привредне токове у Југославији, а такође су угрозиле и елементарна хуманитарна права грађана Србије, којима су отежани чак и здравствена заштите и снабдијевање лијекова

БЕОГРАД, 13. маја (Танјуг) — Предсједник Владе Републике Србије Никола Шаиновић примио је јуче Мишела Жарнуа, предсједника Клуба приватног бизниса Европске заједнице и Мирјану Милошевић — Карпонтје, делегата овог клуба за Исток.

Како саопштава Републичко министарство за информисање, гости су у разговору информисани о тешким посљедицама блокаде, коју је међународна заједница увела према нашој земљи.

Санкције Уједињених нација погубно дјелују на привредне токове у Југославији, а такође су угрозиле и елементарна хуманитарна права грађана Србије, којима су отежани чак и здравствена заштита и снабдијевање лијековима.

Предсједник Шаиновић је истакао да је међународна блокада знатно успорила јачање тржишне привреде. Опстала су само предузећа која су имала довољно знања и средстава да у својој производњу уведу технолошка рјешења која их неће чинити зависним од иностранства. Већина привредника чини изузетне напоре да одржи пословне везе са свијетом. Захваљујући виталности ових предузећа, Србија ће моћи да релативно брзо укључи на међународне тржиште робе и услуга послије укидања санкција.

Господин Жарну је изразио жаљење због престанка привредне сарадње између југословенских и француских предузећа и изразио спремност да се послије укидања међународне блокаде лично ангажује на обнови и убрзаном развоју покиданих привредних токова Србије са Француском, као и са другим чланицама Европске заједнице, каже се у саопштењу.

ОВЕН О ПОНАШАЊУ СРБА ПРЕМА МИРОВНОМ ПЛАНУ

ПУТ КА МИРУ

ЊУЈОРК, 13. маја (Тањуг) - „Све више Срба и српских лидера опредјељује се за мир", изјавио је синоћ копредсједнику Међународне конференције о бившој Југославији Дејвид Овен након консултација у Савјету безбједности.

По његовим ријечима „тренд ка прихватању мира у српском понашању оправдава стратегију коју су заговарали и настављају да заговарају копредсједници Конференције о бившој Југославији.

Подсјећајући да је својевремено неколико европских земаља вршило снажан притисак да се укине ембарго на испоруке оружја Хрватској, Овен је рекао да се показало исправним шта је тај притисак одбијен и да се сад ваља на исти начин поступити с притиском да се укине ембарго на испоруке оружја босанским муслиманима.

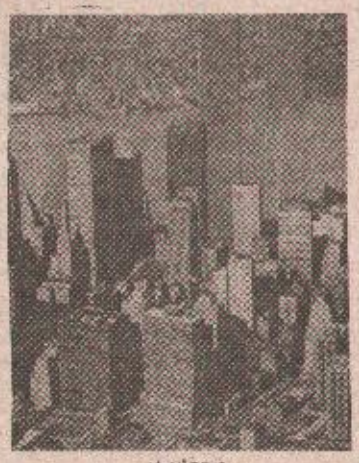

Њујорк

Упитан иде ли тиме у сукоб с Вашингтоном, лорд Овен је одвратио да су у фебруару постојале много веће и значајније америчко-европске разлике око мировног плана за БиХ, и да је сада најважније што и Америка подржава тај план.

АМЕРИЧКО—ЕВРОПСКА РАЗМИМОИЛАЖЕЊА ОКО БОСНЕ

АМЕРИКАНЦИ ПРИЗИВАЈУ РАТ

ПАРИЗ, 13. маја (Тањуг) - Размимоилажења између Америке и њених европских савезника око акција које би требало предузети да би се окончао рат у Босни више су него очигледна. Американци пребацују Европљанима да је њихова неодлучност основна кочница радикалнијој акцији у Босни, док Европа приговара Вашингтону да је лако призивати рат у ситуацији када Американци, за разлику од Француске, Велике Британије и неких других европских земаља, немају ниједног свог војника на терену.

Француски аналитичари слажу се у оцјени да се амерички државни секретар Ворен Кристофер вратио са недавне европске турнеје празних руку. Приједлог Вашингтона за укидање ембарга на испоруку оружја муслиманима категорички је одбачен, а ни ограниченом ваздушном удару Европљани, бар за сада, нису склони. Понављајући да не искључују било коју опцију, Европљани желе да пруже још једну шансу дипломатији и мирном договору, процјењујући да из Београда сада „дувају другачији вјетрови/. Послије јучерашњег сусрета са новим копредсједником женевске конференције о бившој Југославији **Торвалдом Столтенбергом,** шеф француске дипломатије **Алан Жипе** је рекао да је „стратегија" Европе ригорозна примјена санкција, које су на путу да дају „позитивне ефекте". Али ако се на тај начин не постигне циљ, „не искључују се било које друге мјере".

Сваки пут када се помене евентуална војна интервенција из ваздуха на положаје Срба у Босни из Европе се чују захтјеви да би и Вашингтон требало да пошаље своје војнике у Босну како би судјеловали у заштити такозваних зона безбједности. У том погледу, оцјењују француски коментатори, води се „дијалог глувих", између Американаца, који не желе да пошаљу војску у Босну све док се не прекину борбе и сви не ставе потпис на мировни план, док Европљани зазиру да би удар из ваздуха довео у опасност мировне снаге Уједињених нација.

Упадљиво је, иначе, да се званични европски представници упињу да демантују да постоје озбиљна размимоилажења са Вашингтоном. То суђуче, на примјер, учинили и француски и британски шеф дипломатије - **Жипе и Херд.**

Било који да су разлози за размимоилажења Европе и Америке око босанског конфликта, чини се да Сједињене Америчке Државе и њени главни европски савезници имају великих тешкоћа у настојању да заједнички разријеше први сукоб у „свјетскомереду", први „тест" у периоду послије хладног рата - примјећује данашњи „Монд".

Душан Радовановић

КЛИНТОН НАЈАВЉУЈЕ НОВЕ КОРАКЕ ЗА БОСНУ

НА ДВА КОЛОСИЈЕКА

• То је управо оно на чему сада радимо - изјавио је Клинтон у интервју за једну радио-станицу у Њујорку, не прецизирајући о којим корацима се ради. Он је, међутим, рекао да очекује да ће амерички народ подржати његову „комбинацију дисциплинованог уздржавања и одбијања унилатералног ангажовања, али истовремено и притиска да се обустави убијање, етничко чишћење и спријечи ширење рата".

ВАШИНГТОН, 13. маја (Тањуг) - Амерички предсједник Бил Клинтон изразио је јуче увјерење да ће Бијела кућа сљедећих неколико дана бити у стању да изађе са новим корацима о Босни, „који ће створити могућности за мир и највјероватније спријечити даље проширење ратног сукоба".

То је управо оно на чему сада радимо - изјавио је Клинтон у интервјуу за једну радио-станицу у Њујорку, не прецизирајући о којим корацима се ради. Он је, међутим, рекао да очекује да ће амерички народ подржати његову „комбинацију дисциплинованог уздржавања и одбијања унилатералног ангажовања, али истовремено и притиска да се обустави убијање, етничко чишћење и спријечи ширење рата".

Иако је по свим оцјенама у Вашингтону настојање Бијеле куће да придобије западне савезнике за план бомбардовања српских положаја у Босни и укидање мебарга наувоз оружја муслиманима доживјело пуни неуспјех, Клинтон је јуче рекао да ће наставити притисак на савезнике у нади да ће их придобити.

„Ми, међутим, не желимо да чинимо ништа унилатерално. Босна је европски као и свјетски проблем, а Уједињене нације су поставиле оквир у коме ми треба да дјелујемо", рекао је амерички предсједник, наглашавајући, у одговору на једно питање, да Америка неће себи дозволити други Вијетнам, јер у Босни неће дјеловати сама.

Клинтон је јуче, такође, наговијестио да ће Вашингтон инсистирати даље на покушају да се муслиманима дотури оружје, рекавши да је међународни ембарго био неправедан, да је омогућио „српску побједу" и да је неопходно да се тај дебаланс у оружју исправи.

Клинтон је синоћ имао и консултације са шест сенатских лидера који су се вратили из посјете Југославији и Русији. Један од учесника, члан Спољнополитичког комитета Сената Ричард Лугар, изјавио је јутрос на телевизијској мрежи „Фокс" да је предсједник одлучан да одржи „моменту" америчке акције према Босни и да истовремено спријечи проширење сукоба. Лугар каже да Клинтон намјерава да проведе у дјело јуче најављено слање америчких војника (у оквиру УН) у Македонију.

Лугар је, такође, рекао да у политици Бијеле куће према Босни нема промјена. Ово је прецизирање дошло је као одговор на примједбу водитеља да је политика Клинтона према Босни запала у тешкоће, да је Бијела кућа разочарана држањем западних савезника и да Клинтон у америчкој јавности нема подршку за војно ангажовање у Босни и Херцеговини.

Овакво расположење администрације одражава јуче и уводни коментар у „Вашингтон посту", који каже да је са пропашћу Кристоферове мисије у Европи Америка остала без ваљане војне опције за интервенцију у босанској трагедији. Између таквог става Европе и Клинтоновог става да не дјелује унилатерално, Бијела кућа се нашла без ваљаног избора: „Најмање зло би било да се повучемо, простројимо и дистанцирамо и од војне пријетње коју нисмо у стању да реализујемо, и од опасног инсистирања лорда Овена (да Американци пошаљу трупе у саставу УН)".

„Вашингтон пост", међутим, наводи да је трансатлантска парализа „лоша вијест за муслимане у Босни да води подјелу земље на два, односно три етничка парчета". Лист закључује да Клинтон мора да се окрене другим, унутрашњим темама и да није упутно да „троши" свој предсједнички мандат да убјеђује Европу, која није спремна да се суочи са стварношћу у Босни, нити да преузме свој дио одговорности.

САД И НАТО О ПРОВОЂЕЊУ МИРОВНОГ ПЛАНА У БОСНИ

СПОРАЗУМ О ЗАЈЕДНИЧКОЈ КОМАНДИ

БРИСЕЛ, 13. маја - САД и њени савезници из НАТО близу су споразума о заједничкој команди над могућим снагама западне алијансе за провођење мировног плана у Босни и Херцеговини, тврди агенција АП у извјештају из сједишта Атлантског савеза у Бриселу.

Према тумачењу агенције, на прагу је превазилажење разлика између захтјева САД за „чистом командом" у рукама НАТО-савезника над могућим експедиционим корпусом од 70 000 војника и захтјева за већу улогу Уједињених нација, из којег стоји прије свих Француска.

По свему судећи, командант читаве операције биће садашњи врховни заповједник савезничких снага у Јужној Европи амерички адмирал Џереми Бурда.

Његов наближи цивилни сарадник треба да буде тврди АП, нови копредсједник Конференције о Југославији **Торвалд Столтенберг,** чији би задатак био да „усаглашава акције НАТО са мјерама УН.

Такође, у командној структури била би још тројица високих официра НАТО задужених за операције морнарице, копнених и ваздушних снага.

У току је, тврди агенција, и усаглашавање детаља о командовању. Тако би команда Унпрофора била овлашћена да између осталог, заустави акције авиона НАТО ангажованих у провођењу одлуке УН о „чистом небу" над Босном, уколико закључи да су такве акције опасне за „плаве шљемове".

КАНАДА О РАЗРЈЕШЕЊУ БОСАНСКЕ ДРАМЕ

ПРОТИВ БОМБАРДОВАЊА СРБА

ОТАВА, 13. маја - Канада је критиковала амерички план о бомбардовању српских положаја у Босни, узпримјетивши да САД немају јасан политички план за рјешавање сукоба у бившој Југославији.

„Циљеви Американаца нису јасни", цитира РОЈТЕР ријечи министарке спољних послова Канаде Барбаре Мекдугал, изговорене пред парламентарним комитетом послије повратка из посјете Босни и Херцеговини.

Према њеном мишљењу, Запад би морао боље искористити садашњи разлаз између Србија и босанских Срба у циљу даље изолације ових других. Иначе, према мишљењу Мекдугалове, Канада не искључује ниједну опцију за разрјешење сукоба у Босни, осим скидања ембарга на увоз оружја.

Изјава Барбаре Мекдугал долази дан послије критике коју је у Лондону изрекао канадски премијер Брајан Мајруни на рачун жестоког залагања америчког сенатора Џозефа Бајдена за оружану интервенцију Запада у Босни. Према непрунијевим ријечима, амерички Конгрес врши притисак на предсједника Клинтона да предузме неодговорну акцију која би могла изазвати одмазду према британским, француским и канадским „плавим шљемовима", у Босни.

ШАПОШЊИКОВ ПРОТИВ ВОЈНЕ ИНТЕРВЕНЦИЈЕ У ЈУГОСЛАВИЈИ

ПРЕДНОСТ ПОЛИТИЧКОМ РЈЕШЕЊУ

• На састанку који се одржава у Москви расправља се о „конкретним мјерама колективне безбједности: Учествују делегације девет земаља чланица: Русије, Азербејџана, Јерменије, Бјелорусије, Козахстана, Киргизистана, Туркменије и Узбекистана

МОСКВА, 13. маја (Тањуг) - Главни командант оружаних снага земаља - чланица Заједнице Независних Држава, руски маршал Јевгениј Шапошњиков, изјавио је данас да је „Категорички против" примјене силе у рјешавању конфликта у бившој Југославији. „Још нису исцрпљене све могућности за политичко рјешење конфликта", изјавио је маршал Шапошњиков.

Јевгениј Шапошњиков је то изјавио у разговору са новинарима уочи засједања Савјета министара одбране земаља - чланица Заједнице Независних Држава. На састанку који се одржава у Москви расправља се о „конкретним мјерама колективне безбједности". Учествују делегације девет земаља - чланица: Русије, Азербејџана, Јерменије, Бјелорусије, Казахстана, Киргизистана, Таџикастана, Туркменије и Узбекистана.

Представник Украјине није се одазвао позиву због отвореног сукоба прије свих са Русијом око нуклеарног оружја. Украјина, наиме, жели да задржи нуклеарно оружје које се налази на њеној територији послије распада Совјетског Савеза, док Москва инсистира да она, као правни наслједник бивше заједничке државе, има у ј ри сдикцију над нуклеарним потенцијалом у свим бившим совјетским републикама.

О ГОСТОВАЊУ КРАЈИШКОГ НАРОДНОГ ПОЗОРИШТА БАЊА ЛУКА У РЕПУБЛИЦИ СРПСКОЈ КРАЈИНИ, С ОНЕ СТРАНЕ КУПЕ И ПЉЕШЕВИЦЕ

ЉУТЕ ЛИ СЕ ХРВАТИ?

Након што су се новембра прошле године у Вуковару састале фудбалске екипе репрезентације Републике Српске Крајине и београдске Црвене звезде, предсједник Хрватске Фрањо Туђман уложио је „просјед ФИФИ о недопустивости таквог чина, политичке манипулације, повреде суверенитета, државности... и тако даље и тако даље.

Извјесно, хрватску врхушку и те како занима и брине све што се догађа на просторима замишљене „лијепе наше", јер што је у Републици Српској Крајини „живље", то су за Хрватску шансе бољеђе и неувјерљиве.

Али, без обзира на то што се сусједи стално „једе", из дана у дан, из часа у част не престају музика и репортаже двију радио-станица - Радио-Коренице и Српског радија Грачац.

Оба студија чују се и у Карловцу, Ријеци, Сплиту, Задру, а нарочито у Загребу.

Долазак Крајишког народног позоришта Бања Лука у Републику Српску Крајину стога је, поред патриотског, „уједињујућег", умјетничког и надасве вриједног културног значаја, имао и медијски карактер.

Јер, у Загребу знати да у Пици, коју ни за онога времена нису „обилазила" позоришта, у времену рата гостује театар виђан на свим сценама загребачких, осјечких или сплитских „казалишних зграда", разлог је необичном бијесу свих одреда у овој држави".

Гримасу нерасположења што „они", ипак, стижу видјели су глумци и приликом контрола на УНПРОФОР-овим пунктовима, на намрштеним лицима француских и чешких „плаваца" који су невољко, чак и без минимума цивилизацијске пристојности, пропуштали караван крајишких умјетника, на чијим возилима је била регистрација Војске Републике Српске.

Било како било, одјездиле су у етер ријечи добродошлице и поруке умјетника да би својом „тежином" забрујале и у најтврдим ушима с оне стране Купе и Пљешевице.

А шта ће се тек догодити када у јулу, на Петровдан, на Плитвичким језерима буде организован маратон крајишке младости, када стотине и стотине младих људи допутују да би се дружили, играли, пјевали, такмичили у пливању, рвању, бацању камена с камена..., можемо већ сада, поздрављујући намјеру организатора, тек јасно наслутити.

Љ. ЛАБОВИЋ

У НАЈНОВИЈЕМ БРОЈУ „КЊИЖЕВНЕ РЕЧИ"

НЕОБЈАВЉЕНИ ТЕКСТОВИ ДАНИЛА КИША

БЕОГРАД, 13. маја (Танјуг) - Нови број часописа „Књижевна реч", који је представљен јуче у Удружењу књижевника Србије у Београду, доноси неколико досад необјављених рукописа Данила Киша.

Проф. Мирјана Миочиновић, тестаментом овлаштена да се брине о Кишовој литерарној заоставштини, уступила је овом часопису одломке из „Складишта", које је сам писац дефинисао као „скуп тема за роман, сижеа за причу, паралела". Ријеч је о обиљешкама насталим послије чувеног „Часа анатомије", крајем седамдесетих година.

Мирјана Миочиновић је за ову прилику приредила и Кишов превод пет приповједака из књиге „Измишљени животи" Марсела Шоба, француског симболисте 19. вијека.

Главни уредник „Књижевне речи" Милован Марчетић истакао је да чак и ти рукописи, које Киш није стигао да коначно приреди за објављивање, зрачe високом питерарном вриједношћу. Уз поетске прилоге, међу којима се истиче циклус „Божја мука", једног од највећих живих француских пјесника Алена Боскеа, у преводу Мирјане Вукмировић, часопис се бави и актуелним политичким темама.

Уредник у „Књижевној речи" Владимир Милић истакао је да је опредјељење редакције да у тој области задржи непретенциозан и умјерен приступ, избјегавајући дневнополитичку острашћеност присутну у већини медија.

Међу прилозима те врсте интересантни су разговор са аутријским писцем Петером Ебнером о рату и љубави, понављању историје, мјесту Србије у данашњој Европи и другим актуелним темама, као и политички есеј Милице Мимт под називом „Злочин и казна".

ИЗЛОЖБА НАИВНЕ УМЈЕТНОСТИ У ДОМУ ВОЈСКЕ РЕПУБЛИКЕ СРПСКЕ

СЛИКЕ И СКУЛПТУРЕ НАДАРЕНИХ МАЈСТОРА

• Прва изложба наивне умјетности Републике Српске отворена је наредних мјесец дана

БАЊА ЛУКА, 13. маја - Прва изложба наивне умјетности Републике Српске отворена је за посјетиоце наредних мјесец дана у Дому Војске Републике Српске. Изложени су радови једанаест познатих мајстора наиве, који су својим стваралаштвом задивили свијет протеклих деценија, а рођени су на крајишком простору.

Организатор је орган за морал, правне и вјерске послове Позадинске базе Бања Лука. На свечаности отварања изложбе, празника боје, доказа умијећа и богатства палете, учествовали су музиком чланови Српског пјевачког друштва „Јединство", са диригентом Немањом Савићем, уз стихове бањолучких књижевника.

Потпуковник Јордан Павловић на почетку програма поздравио је присутне и господина генерала Живомира Нинковића, који је отворио изложбу. У краткој бесједи указао је на стваралаштво надарених, изниклих из народа самоуких аутора, који су створили дјела, музику душе. Захвалио им је што су оплемeнили и нас и околину, у вријеме кад су нас „притисли са свих страна", а ми бавимо се ипак културом и умјетношћу, рекао је господин Нинковић.

Радове за ову изложбу изабрао је књижевник и борац Никола Вуколић, који је примијетио да нам није потребан бољи дар од ове изложбе умјетника наиве данас, у овом времену. Тематски заинтересовани за живот на селу, стваралаци су и сјајни пјесници боја, линија и облика. Као добитник Награде „Петар Кочић", поздравио је пјесмом присутне и др Миодрага М. Вулина, књижевника. Стиховима су се представили затим познати књижевници Сретен Вујковић, Драган Студен и професор Никола Томовић.

Генерал Живомир Нинковић говорио је изузетно актуелне стихове Божидара Вучуревића, предсједника Скупштине општине Требиње, његову пјесму „Поздрав из српске Херцеговине", коју су многи запазили.

На првој изложби наивне умјетности Републике Српске изложена су дјела Пере Мандића, Пере Миладиновића, Ђорђа Крећа, Васиља Присташе, Велимира Росандића, Цвије Поповића, Митра Бјелчевића, Ранка Вуковића, Здравка Лукића, Драгана Ступара и Душана Брајића. Ријеч је о савременицима, мајсторима наивне умјетности, чија се дјела налазе у њиховим ликовним радионицама, колекцијама у свијету, али и у збиркама Прве галерије наивне умјетности у Санском Мосту, која је протеклих деценија организовала рад копоније, мајско друштво стваралаца наиве. Надахнути митом, пиликом, историјом, обичајима и свакодневицом, ови талентовани умјетници створили су нови симболични свијет. Њихове слике, цртежи или дјела резбарена у дрвету блиска су народима на свим континентима и знаљцима умјетности. Организацију друштва гостију и учесника омогућили су чланице Кола српских сестара и „Албатрос" као спонзор.

Ј. ПРЊА

ИЗ СВИЈЕТА

УМРО ЛЕСТЕР ДЕЛ РЕЈ

ЊУЈОРК, 13. маја (Танјуг) - Лестер дел Реј, аутор и издавач научно-фантастичних прича и романа, умро је у 77. години, саопштила је његова издавачка кућа „Рендом хаус".

Дел Реј је прву научно-фантастичну причу објавио у 22. години, а издаваштвом је почео да се бави 1947. Написао је 40-ак књига за дјецу и одрасле, у којима се углавном бавио роботима и свемирским истраживањима.

Иначе, његове двије најуспјешније књиге се догађају на Земљи: „Нерви" из 1956. се баве догађајима у једној неисправној нуклеарној електрани, а „Једанаеста заповијест" из 1962. је прича о милитантној вјерској секти која је заваладала свијетом.

У ГАЛЕРИЈИ САНУ У БЕОГРАДУ

ИЗЛОЖБА СЛИКАРСКИХ АУТОПОРТРЕТА

БЕОГРАД, 13. маја (Танјуг) - Изложба аутопортрета српских сликара 19. вијека отворена је синоћ у галерији Српске академије наука и умјетности (САНУ).

Изложбу је отворио академик Миша Поповић.

Аутор изложбе Емилија Цвировић одабрала је да прикаже око 40 репрезентативних аутопортрета из Србије, од укупно 74 сачувана и евидентирана дјела из тог периода.

Аутопортрети Катарине Ивановић, Мише Вукомановић-Карвајић, Јована Поповића, Новака Радонића, Ђуре Јакшића, Ђорђа Крстића, Леона Коена, Стевана Алексића и других, показују расположења и интимна умјетникова осјећања и одсликавају друштвену и умјетничку климу у Србији тог времена.

Изложба ће трајати до краја јуна.

НОМИНАЦИЈЕ ЗА БРОДВЕЈСКУ НАГРАДУ „ТОНИ"

"ПОЉУБАЦ ЖЕНЕ ПАУКА"

ЊУЈОРК, 13. маја (АП, Рејтер) - Са по једанаест номинација, два мјузикла, „Пољубац жене паука" и „Томи", воде на листи овогодишњих кандидата за награде „Тони", које су позоришни еквивалент холивудском Оскару.

Шансе да понесу назив најбољег мјузикла у прошлој позоришној сезони имају, бар теоретски, и „Дјевојка за збогом" и „Крена браћа".

У категорији драма највећи фаворит за награду је „Анђели у Америци" са девет номинација. Драмски текст који се бави проблемима обољелих од сиде освојио је ове године Пулицерову награду. Добре шансе има и драма о апартхејду „Пјесма о Јакобу Зулу", која је добила шест номинација, а слиједи комедија „Сесте Росенцвајг" са пет номинација.

Критичари су оцијенили да је протекла сезона на Бродвеју била веома слаба и да су јој „част спасиле" „Пољубац жене паука", „Томи" и „Анђели у Америци", које су прогласили апсолутним фаворитима.

Имена добитника позоришног Оскара биће саопштена 6. јуна.

ПОСТХУМНО ДОДЈЕЉИВАЊЕ ОСКАРА

РЕХАБИЛИТАЦИЈА ДАЛТОНА ТРАМБОА

БЕВЕРЛИ ХИЛС, 13. маја (АФП) - Амерички сценариста и режисер Далтон Трамбо, чију је каријеру прекинуо талас макартизма, добио је постхумно награду Оскар за сценарио филма „Празник у Риму".

Трамбовој удовици награда америчке Академије за филм је уручена на Беверли Хилсу, а тим поводом је приказан и чувени филм Вилјема Вајлера, за који је 1953. Одри Хепберн освојила Оскара.

Прошле године, на иницијативу Удружења сценариста, име Далтона Трамбоа је враћено на шпицу филма са кога је било скинуто у вријеме „лова на вјештице" и које је тада замијењено именом једног од Трамбових пријатеља, који је и добио Оскара за сценарио.

Далтон Трамбо је био један од десеторице холивудских режисера који су педесетих година од стране сенатора Џозефа Макартија и комисије Сената за антиамеричку активност осуђени на затворске казне и којима је забрањен рад у филмској индустрији.

Трамбово име је тада избрисано са шпица филмова за које је писао сценарије и он је неколико година радио под псеудонимом. Тек 1960. захваљујући Кирку Дагласу и Оту Премингеру, Трамбоово име се поново појавило на шпици филмова „Спартак" Стенлија Кјубрика и „Егзодус" Премингера.

Трамбо је дуже писао сценарије за многе познате филмове, међу којима су „Усамљени су храбри" са Кирком Дагласом, „Хаваји" Џорџа Роја, „Лептир" Френклина Шафнера, а 1970. је режирао свој једини филм по сопственој адаптацији романа „Џони је кренуо у рат" из 1939. снажну антимилитаристичку драму о осакаћеном војнику.

СЛИКАРСТВО

РЕКОРДНА ЦИЈЕНА ЗА СЕЗАНОВУ СЛИКУ

ЊУЈОРК, 13. маја (АФП) - На продајној аукцији импресиониста код Сотбија, одржаној у Њујорку, једна мртва природа Пола Сезана продата је за 28,6 милиона долара, чиме је први пут послије три године превазиђена сума од 20 милиона долара дата за неку слику. То је уједно и највиша цијена коју је постигла до сада нека Сезанова слика.

Ријеч је о слици са јабукама и шољом за чај на столу.

На истој аукцији слика „Мулаткиња Фатима" Анрија Матиса, из његовог марокканског периода, продата је за 14,3 милиона долара.

Послије три „мршава" године на тржишту умјетнина, проузроковане привредном рецесијом, прошлогодишња аукција код Сотбија је представљала први знак опоравка. Од 56 умјетничких дјела (слика и скулптура) понуђених на продају, купце је нашло 36.

Аукција је донијела 76 милиона долара.

ФУДБАЛ

ДЕСЕТКОВАНИ БАЊОЛУЧАНИ ИЗНЕНАДИЛИ НИКШИЋАНЕ

БОД ОСВОЈЕН КРАЈИШКИМ СРЦЕМ

• Много више од ремија радује ме атмосфера у екипи, јер након дужег времена играчи су били као „један", поново је међу њима владало другарство и слога - каже Ненад Гавриловић, кормилар Крајишника

БАЊА ЛУКА - Бањолучка фудбалска чета, мала (на пут је ишло 13 фудбалера) али одабрана, коју су многи већ одавно прежалили, вратила се из Никшића са „злата" вриједним бодом (2:2).

- Много више од ремија радује ме права атмосфера у екипи - прича Ненад Гавриловић, тренер Борца. **Играчи су били као један, поново је међу њима владало другарство и слога. За њих је у дуелу са Никшићанима девиза била „сви за једног, један за све". Оно чега није било у минулим мечевима када су играле београдске звијезде, њиховим елиминисањем само добили. Мислим да смо овај бод у Никшићу освојили крајишким срцем.**

Бањолучани су против Никшићана играли без, до јуче, деветорице стандардних првотимаца (**Илића, Грбовића, Конковића, Поповића, Вукчевића, Чуле, Јовичића, Миретића и Милинковића**). Они су оставили на цједилу своје клупске другове, а ови су им се „осветили" одличном игром и ремијем крај Бистрице.

- Боље је у екипи имати ратнике него балетане - сматра Гавриловић. **- И да смо изгубили против Сутјеске, честитао бих сваком играчу јер су се сим срцем борили за боје клуба. „Гинули" су на терену, није за њих било изгубљене лопте. И кад се гријешило, нико у тиму није викао него је, напротив, бодрио свог колегу. Тих је још више зближило, мотивисало, „носило". Одушевљен сам приступом који су фудбалери показали у дуелу са Никшићанима.**

Сам почетак сусрета није обећавао ништа добро Бањолучанима. Већ у 24. минути на семафору је било 2:0 за домаће.

- Играчи су ушли под страховитим притиском у игру - наставља даље Гавриловић. **Многи су се уплашили, јер дуго нису играли, а, искрен да будем, за неке је ово ипак превелико бреме одговорности. Али, искуство су надокнађивали борбеношћу и срчаношћу. Многе је „понио" еврo-гол Веселина Ковачевића. У наставку сусрета заиграли су као препорођени и правда је стигла у финишу меча када је Мариновић „заледио" играче и публику крај Бистрице, а нама донио неописиву радост. Да смо заслужили овај успјех, најљепшу награду добили смо на крају, јер нас је никшићка публика испратила аплаузом.**

У тиму Борца није било слабог појединца. Сви су уложили максимум напора, воље и жеље да остваре што повољнији резултат, у томе су успјели и „фењер" је препуштен Приштини.

- Играчи заслужују само похвале и честитке. Гајић је након дужег времена ставио на гол и одушевио. Показао је свима да је био неправедно запостављен, баш као и Љубојевић, Бабић, Бранко Ковачевић, Тривана... Уз Марјановића, Латиновића, Милановића, Ђукића, Веска Ковачевића, они су Борчева фудбалска будућност. Истина, бачени су у „ватру" у најтежем тренутку, али на нама свима у клубу је да им помогнемо. Они то заслужују својим односом према тренинзима, али и својом талентованошћу - рекао је на крају Гавриловић.

Жељко ТИЦА

„НАЧЕО" НИКШИЋАНЕ: Веселин КОВАЧЕВИЋ

СУТЈЕСКА — БОРАЦ 2:2 (2:1)

СТРИЈЕЛЦИ: Шћепановић у 12 и Бечановић у 24. минути за Сутјеску, а В. Ковачевићи Мариновић у 85. минути за Борац; судија: Србољуб Анђелковић (Крушевац) 7; стадион крај Бистрице; гледалаца: 500.

СУТЈЕСКА: Гиљан 6, Дамњановић 5, М. Николић 5, Шћепановић 7, Рама 6, Мирковић 5 (од 70. минуте Р. Николић -), Милошевић 6, Бечановић 7, Влаховић 5 (од 80. минуте Гарчевић -), Радоичић 5, Бешовић 6.

БОРАЦ: Гајић 6, Миловановић 7, В. Ковачевић 7, Ђукић 7, Мариновић 6, Латиновић 7, Бабић 7, Љубојевић 7, Б. Ковачевић 7 (од 70. минуте Ђурић -), Врањеш 7, Триван 7.

ИГРАЧ УТАКМИЦЕ: Радован ГАЈИЋ.

РАДОВАН ГАЈИЋ, ГОЛМАН БОРЦА

КО ЧЕКА — ДОЧЕКА

Радован Гајић био је јунак меча. Иако примљена гола, бранио је сјајно и до очајања доводио фудбалере Сутјеске.

- Ко чека - дочека - каже Гајић. **Дуго, заиста дуго сам чекао шансу. Били су према мени неправедни Зоран Смилески и Владимир Петровић Пижон. Немам ништа против Илића, али како је бранио, заслужио сам да станем уместо њега на гол. Код њих он је једноставно био претплаћен на „једнинцу". Ваљда сам сад и њима доказао да сам много бољи голман него што су о мени мислили.**

ТАБЕЛА

1. Партизан	30	26	3	1	89:17	55
2. Црвена звезда	30	15	11	4	51:19	41
3. Војводина	30	16	7	7	56:38	39
4. Раднички (Н)	31	14	6	12	36:30	32
5. Хајдук МБ	29	12	10	8	30:26	32
6. Земун	29	12	7	10	49:43	31
7. Напредак	29	10	11	8	33:46	31
8. Пролетер	30	12	6	12	39:37	30
9. Будућност	29	12	6	11	37:37	30
10. ОФК Београд	30	9	12	9	33:45	30
11. Рад	30	8	13	9	31:31	29
12. Могрен	30	10	6	14	39:43	26
13. Бечеј	30	9	8	13	37:38	26
14. ОФК Кикинда	31	9	11	13	36:42	23
15. Раднички (НБ)	30	9	6	15	37:38	26
16. Сутјеска	30	9	6	15	35:54	24
17. Спартак Спас	30	6	11	13	26:42	23
18. Борац	30	5	10	15	33:50	20
19. Приштина	30	6	8	16	28:52	20

ИДУЋЕ КОЛО: КРУШЕВАЦ: Напредак - Будућност. СУБОТИЦА: Спартак Спас - Хајдук, ЗРЕЊАНИН: Пролетер - Рад, БЕОГРАД: Раднички Инвел - Земун, БЕОГРАД: ОФК Београд - Војводина, НИКШИЋ: Сутјеска - Могрен, БЕЧЕЈ: Бечеј - Приштина. Одиграни су мечеви Раднички (Н) - Партизан (1:1) и Црвена звезда - ОФК Кикинда (0:0).

У СУБОТУ (22. МАЈА) МЕЂУДРЖАВНИ СУСРЕТ РЕПУБЛИКА СРПСКА КРАЈИНА — РЕПУБЛИКА СРПСКА

ФУДБАЛСКИ СПЕКТАКЛ У ГРАДУ ХЕРОЈУ

• У поносном Книну формиран Организациони одбор на чијем се челу налази пуковник Коста Новаковић, који води све активности око организовања првог међудржавног меча у Републици Српској Крајини • Селектор репрезентације Републике Српске Милош Ђурковић данас (петак) саопштава имена својих изабраника

БАЊА ЛУКА — Град-херој Книн биће у суботу (22. маја) домаћин истинског фудбалског спектакла. У пријатељском међудржавном сусрету снаге ће одмјерити фудбалске репрезентације Републике Српске Крајине и Републике Српске.

- Сусрет између наше двије државне фудбалске репрезентације су не само спортски него и политички догађај - мишљење је Љупка Мандића, предсједника ФС РСК. **- Док читав свијет врши притисак на нас, пријети нам, ми и на овај начин потврђујемо да постојимо, да су наше двије државе, а надам се да ће то ускоро бити једна, реалност.**

Да би овај историјски сусрет у Републици Српској Крајини протекао у најбољем реду бринуће се Организациони одбор, на чијем челу се налази пуковник Коста Новаковић, иначе командант Главног штаба Војске Републике Српске Крајине.

- Одржали смо досад двије сједнице Организационог одбора - истиче Милош Пончар, секретар Савеза спортова општине Книн. **- На њима смо прецизирали све појединости око одржавања овог сусрета. Задаци су већ увелико подијељени и кренули смо у њихову реализацију. Предвидјели смо низ садржаја за фудбалере и бројне госте које очекујем да присуствују овом мечу. Иако немамо баш пуно времена, убијеђен сам да ћемо све оно што смо предвидјели у потпуности извршити.**

ГОСТОПРИМСТВО НЕЋЕ ИЗОСТАТИ: Љупче Мандић, предсједник Фудбалског савеза Републике Српске Крајине

Фудбалске селекције Републике Српске Крајине и Републике Српске већ су се састале у пријатељском сусрету. Било је то 20. децембра прошле године у Бањој Луци. Тај дуел завршен је без побједника (1:1).

- Учинићемо све са наше стране да овај сусрет у Книну буде прави фудбалски празник, сличан оном одржаном на Градском стадиону у Бањој Луци. У том граду дочекани смо пријатељски, братски и наша је обавеза да узвратимо за све оне лијепе тренутке које смо тамо доживјели - истиче Мандић.

Репрезентацију Републике Српске Крајине одредиће Марко Галић, који је на овој дужности наслиједио досадашњег селектора Слободана Грујића. Он је већ направио списак од 40 фудбалера, за неколико дана „скресаће" га на 22 имена.

Међудржавни сусрет фудбалских репрезентација Републике Српске Крајине и Републике Српске игра се у суботу (22. маја) у Книну.

Жељко ТИЦА

ТВ—ПРЕНОС

РТВ Книн, по свему судећи, директно ће преносити прву међудржавну утакмицу из Книна.

- Већ смо разговарали са одговорним људима РТВ Книн. Договор је начелно постигнут, још су остали неки ситни детаљи, али и њих ћемо ријешити. Иначе, пренос ће бити не само за Републику Српску Крајину већ и Републику Српску - каже Мандић.

ДАНАС СПИСАК

Милош Ђурковић, селектор репрезентације Републике Српске, данас (петак) саопштиће имена својих изабраника који ће играти у Книну.

- Неће ту бити неких великих измјена у односу на селекцију бањолучког гарнизона која је недавно играла у Крушевцу. Многи су у том дуелу потврдили да заслужују позив у најбољу селекцију - каже Ђурковић.

НОВА ХУМАНИТАРНА АКЦИЈА „ГЛАСА СРПСКОГ"

СПОРТИСТИ СПОРТИСТИМА-РАТНИЦИМА!

БАЊА ЛУКА — Упоредо са припремама за одигравање међудржавног фудбалског сусрета репрезентација Републике Српске Крајине и Републике Српске, „Глас српски" је кренуо у акцију прикупљања хуманитарне помоћи за спортисте - ратнике у Книнској крајини. Познато је, наиме, да су сви војно способни, поготово они који су се бавили и још се баве спортом, на правим линијама ратишта у Републици Српској Крајини. Општа криза нарочито погађа народ у овим крајевима и велика спортска манифестација права је прилика да се учини напор више да се за много одњих обезбиједе бар минималне количине прехрамбених производа и основних средстава за личну хигијену.

Формиран је и организациони одбор конвоја хуманитарне помоћи, у коме се налазе: **Слободан Чубрило** (предсједник), **Драган Деспотовић, Горан Бањац, Илија Гиговић, те Жељко Тица и Момо Јоксимовић.** Конвој би на дан одигравања утакмице требало да предводе **Рајко Касагић,** предсједник Савеза спортова Републике Српске и **Сродоја Зекановић,** предсједник Савеза спортова Бање Луке.

- Ово је 11. акција „Гласа српског" упућивања хуманитарних помоћи, углавном ратницима широм Републике Српске - истакао је Слободан Чубрило. - И овога пута помоћ ће се дијелити борцима у Книну, само ће расподјелу обављати Савез спортова РСК. Наша је обавеза да помогнемо браћу у западним дијеловима Србије, да помогнемо њихову јуначку борбу. Уосталом, они се боре и за нашу слободу, они чврсто чувају границе Западне Србије. Надам се да ће се нашем апелу за обезбјеђење робе у конвоју одазвати многи успјешни колективи бањолучке регије, али и приватни бизнисмени, појединци...

У акцију су се одмах укључили Бањолучка пивара, „Босанка", „Воћар-промет", бањалучка Мљекара.

Све информације могу се добити у Редакцији „Гласа српског", на телефоне 12-076, 12-084 и 12-004 од 8 до 14 сати.

М.Ј.

КОШАРКА

КОШАРКАШКА ПИОНИРСКА РЕВИЈА: ПЕПСИ—ЛИГА БАЊЕ ЛУКЕ

СТВАРАМО БУДУЋНОСТ

• Прво коло ПЕПСИ—лиге почиње 15. маја у дворани „Борик" • Бања Лука и Република Српска препуне кошаркашких талената, које само треба препознати - ријечи су Драгана Деспотовића

БАЊА ЛУКА - У првом колу, ПЕПСИ-лиге у суботу, 15. маја у дворани „Борик", састаће се екипе основних школа „Јован Дучић" и „Јован Јовановић Змај", с почетком у 10 часова, а екипе основних школа „Бранко Радичевић" и „Вук Караџић" играју од 11,30 сати.

Генерални спонзор ПЕПСИ-лиге је угледно предузеће „Босанка" из Бање Луке. Није ни чудо да се овај колектив одлучио да подржи пионирску ревију јер је комерцијални директор **Драган Деспотовић** уједно и предсједник Кошаркашког савеза Републике Српске.

- Наша младост, пионири у праом реду, има право на сретно дјетињство. Спорт, кошарка у овом случају, мора да егзистира, без обзира на вријеме у којем живимо, када су притисци свјетске јавности јачи него икада. Рат на нашим просторима још траје, и то је чињеница, али у свеопштем пудилу не смијемо заборавити да морамо организовати колико-толико нормалан живот. Оно што највише погађа јесте чињеница да спортисти одлазе. Не требамо их спречавати у томе јер су Бања Лука и цијела Република Српска, сигуран сам, препуни талената које на овај начин, организујући кошаркашко ревије, само треба препознати каже Драган Деспотовић. Није тајна да су кошаркаши Борца већ окренули леђа граду који их је створио, част изузецима, а изгледа да иста судбина чека и женску кошарку, клуб Млади Крајишник. Зато ова акција има још већи значај. Надам се да ће дворана „Борик" бити пуна љубитеља овог спорта и да ће наша младост показати да се не требамо бринути за будућност кошарке-закључио је Деспотовић.

Драган ДЕСПОТОВИЋ, предсједник Кошаркашког савеза Републике Српске

Г. СТАНАРЕВИЋ

СТРЕЉАШТВО

ОДРЖАНО ОПШТИНСКО ПРВЕНСТВО ЗА МЛАЂЕ ЈУНИОРЕ И ЈУНИОРКЕ

НАЈМЛАЂИ ОКА СОКОЛОВА

• Ученици осам основних школа на стрелишту Раковачке баре одмјерили снаге • Најпрецизнији стријелци Основне школе „Иво Андрић"

БАЊА ЛУКА — У организацији стрељачке дружине „Козара", на стрелишту Раковачке баре, одржано је Општинско првенство за млађе јуниоре и јуниорке.

Ученици осам основних школа одмјерили су снаге и показали својим резултатима да на њих убудуће треба рачунати.

У екипном пласману за млађе јуниорке прво мјесто освојила је Основна школа „Иван Горан Ковачић" (486 кругова), друго Основна школа „Ђура Јакшић" (435 кругова), а основци школе „Алекса Шантић" били су трећи (430 кругова).

У конкуренцији млађих јуниора најпрецизнији су били стријелци школе „Иво Андрић" (516 кругова). Друго мјесто заузела је школа „Ђура Јакшић" (467 кругова), а трећепласирани су основци ОШ „Алекса Шантић" (430 кругова).

У појединачној конкуренцији за млађе јуниорке најуспјешније су биле ученице школе „Иво Андрић". Прво мјесто освојила је **Зорислава Загорац** (170 кругова), а треће **Дијана Шуњур** (160 кругова), док је другопласирана основка школе „Иван Горан Ковачић" (165 кругова) Бранкица Еркић.

Млађи јуниори Основне школе „Иво Андрић" заузели су прва три мјеста. Најпрецизнији је био **Јадранко Лацкановић** (177 кругова), друго мјесто припало је **Огњену Балићу** (175 кругова), а треће ученику **Синиши Гавриљу** (174 кругова).

Према ријечима Аце Мудриниће, тренера Стрељачке дружине „Козара, првенство основаца се не би могло одржати да није било свесрдне подршке и помоћи бањалучких предузећа.

— Овом приликом захваљујем спонзорима — Пивари, „Босанки", Фабрици дувана, „Бојчета—импексу", ПТТ-у, „Сточар-промету" и Бањалучкој банци ДД, који су омогућили да младост нашег града наставе традицију стрељаштва. Посебно бих истакао помоћ Радована Пејаковића, те Миладина Вранића, који су активно учествовали у организацији овог такмичења — каже Мудринић.

Г.С.

ПОЗИВ

Позивају се сви млађи јуниори и јуниорке да у недјељу, 16. маја, дођу на стрелиште Раковачке баре у 10 часова ради договора о припремама за првенство Републике Српске.

ФУДБАЛ

КУП ПОБЈЕДНИКА КУПОВА

ИТАЛИЈАНИ СЛАВЕ

ПАРМА — АНТВЕРПЕН 3:1 (2:1)

ЛОНДОН — Фудбалери италијанског прволигаша Парме побједници су Купа побједника купова, пошто су у финалној утакмици савладали белгијски Антверпен са 3:1 (2:1). Утакмица је одиграна на лондонском Вемблију, а судио је Азенмахер (Њемачка).

Стријелци: Миноти у 10. минуту, Мели 29. и Коги у 85. минуту за Парму, а Северенс у 12. за Антверпен.

ПАРМА: Балота, Бенарило, Миноти, Ди Кјара, Аполони, Грун, Церато (Пин), Озио (Пици), Бровин, Мели и Коги.

АНТВЕРПЕН: Стојановић, Кикенс, Брокарт, Тајманс, Смитс, Леноф, Јаковљевић (Варегем), Ван Рети, Сегерс (Мукрим), Черњатински и Северенс.

Зашто је италијански фудбал доминантан у Европи, на најбољи начин демонстрирала је Парма, тек трећепласирани тим у „Калчу". Током свих 90 минута игре на терену је постојао само један тим, а што резултат није био убједљивији у корист Парме, крив је прије свих Мели, који је пропустио још четири стопостотне прилике.

Антверпен је потпуно разочарао, а у опште сивило Белгијанаца уклопили су се и Југословени Стојановић и Јаковљевић. Први је веома поше интервенисао код прва два гола Парме, а други је замијењен још у 58. минуту.

СОФИЈА

БУГАРСКА ИЗРАЕЛ 2:2

СОФИЈА - Фудбалске репрезентације Бугарске и Израела играле су у Софији у оквиру квалификација за Свјетско првенство неријешено, 2:2 (1:0).

Стријелци: Стоичков у 35. из једанаестерца и Сиракову 60. минуту за Бугарску, а Марази у 52. и Розентал у 53. минуту за Израел.

Табела

Француска	6	5	0	1	11:	4	10
Бугарска	7	4	1	2	12:	7	9
Шведска	4	3	0	1	7:	3	6
Аустрија	4	2	0	2	6:	6	4
Израел	5	0	1	4	5:	16	1
Финска	4	0	0	4	1:	8	0

Наредна утакмица: 13. маја. Финска - Аустрија

ФИНАЛЕ КУПА ГРЧКЕ

ОСИМ БОЉИ ОД ПЕТРОВИЋА

АТИНА — Фудбалери Панатинаикоса, које на клупи предводи бивши југословенски селектор Ивица Осим, освојили су Куп Грчке, пошто су у Атини, у финалном сусрету, савладали Олимпијакос са 1:0 (1:0).

Једини стријелац на утакмици био је Криштоф Варжуха у 13. минуту.

Тако је Осим, послије прошлогодишњег тријумфа с Партизаном у југословенском купу, другу годину заредом освојио спичан трофеј у другој земљи.

На клупи Олимпијакоса сједио је бивши тренер Војводине и Црвене звезде Љупко Петровић.

Ово је био тринаести тријумф Панатинаикоса у националном купу. До сада је у Грчкој одржано 49 куптакмичење. Посљедњи пут Атињани су били побједници Купа 1991. године.

Утакмици у Атини присуствовало је 64.000 гледалаца. Судија је показао пет жутих и један црвени картон.

КВАЛИФИКАЦИЈЕ ЗА СВЈЕТСКО ПРВЕНСТВО

ЕСТОНИЈА МАЛТА 0:1 (0:1)

ТАЛИН — Фудбалска репрезентација Малте савладала је у Талину, у оквиру квалификација за Свјетско првенство, домаћу селекцију Естоније са 1:0 (1:0).

Стријелац: Лаферло у 16. минуту.

Табела

Швајцарска	7	5	2	0	18:	4	12
Италија	7	4	2	1	15:	6	10
Португалија	5	2	2	1	8:	4	6
Шкотска	5	1	2	2	4:	8	4
Малта	8	1	1	6	3:	17	3
Естонија	4	0	1	3	0:	9	1

Наредна утакмица: 19. маја: Естонија — Шкотска.

ТЕНИС

КОРАЛ СПРИНГС

ОСМИНА ФИНАЛА

КОРАЛ СРПИНГС - На тениском турниру у Корал Спрингсу (САД) киша је пореметила такмичење, па су одиграна само четири меча осмине финала.

Од тројице нисипаца, елиминисана су двојица - Американци Ричи Ренеберг (4) и Џонатан Старк (5). Ренеберг је у два сета савладао финалиста Ролан Гароса из 1986. године, Швођанин Микаел Пернфорс, са 6:4, 6:2, док је Арон Крикшетајн (САД) био бољи од Старка, такође, у два сета - 6:2, 6:4.

Други носилац, Американац Дејвид Витон, побиједио је Аустријанца Тода Вудбрија са 2:6, 6:3, 6:0.

У преосталом сусрету Алекс О'Брајен (САД) савладао је Швођанина Јохана Карлсона са 7:6 (7:4), 7:5.

СКИЦА ЗА ПОРТРЕТ

ЛОПТУ ЗАМИЈЕНИО ПУШКОМ

• Милан Миљевић налази се на првој борбеној линији, али жели да се што прије врати највећој спортској љубави - фудбалу

ПЕТРОВАЦ - Када је 1984. године **Милан Миљевић** регистрацијом постао члан Фудбалског клуба Младост, маштао је само о томе како ће играти, побјеђивати и губити, дружити се и ширити познанства, путовати... Прошао је кроз све селекције Младости. Истицао се срчаношћу, пожртвовањем. Многим, па и оним старијим, био је у много чему, примјер како се бори и изгара за боје клуба. Играо је, најчешће, на мјесту десног везног. Веома снажан, имао је исто тако и снажан ударац. Често је користио тај ударац и често постизао голове.

Многи његови снови нису стигли да се остваре, да се обистине, а избио је - етничко-грађански рат! За Милана Миљевића ни тада није било дилема: обукао је униформу, узео пушку у руке и сада се налази на првој борбеној линији. Чува и брани своју отаџбину, Републику Српску. Као и сви његови саборци, као и сви Срби жели да што прије завлада мир, да се пушке одложе, да детонације престану. Када дође тај дан а он, вјероватно, није тако далеко, - Милан ће се, сасвим сигурно, вратити својој највећој спортској љубави - фудбалу. И опет ће играти добро, постизати голове, радовати се побједама свог тима.

Г.И.

На основу члана 8. Уредбе о давању сагласности на цијене одређених производа и услуга, донесене од стране Владе Републике Српске на сједници од 4. маја 1993. године, Министарство трговине и снабдијевања дана 12.5.1993. године доноси

ОДЛУКУ

О САГЛАСНОСТИ ЗА ПРОМЈЕНУ ЦИЈЕНА ПРОИЗВОДА И УСЛУГА

I

А) ПШЕНИЧНО БРАШНО И ХЉЕБ

1. Даје се сагласност на цијене пшеничног брашна и хљеба које слиједе.

2. Предузећа и друга правна и физичка лица која се баве производњом брашна могу цијене брашна образовати тако да највише цијене износе, и то

— брашно тип „850"	16.800
— брашно тип „500"	21.000
— брашно тип „400"	23.800
— брашно тип „700"	14.700
— брашно тип „1100"	12.600

Цијене пшеничног брашна из става 1. ове тачке сматрају се највишим цијенама произвођача и важе франко утоварено, паритет Нови Сад, без амбалаже.

На цијене пшеничног брашна образоване у складу са одредбама став 1. и 2. ове тачке предузећа и друга правна и физичка лица која се баве производњом брашна могу зарачунати трошкове за ситно меко паковање брашна у папирним кесама највише 5.000 дин/кг.

3. Цијене осталих типова пшеничног брашна не могу бити веће од цијене брашна тип „1100", која је прописана у тачки 2. ове одлуке.

4. Предузећа и друга правна и физичка лица која се баве прометом свих врста брашна образују цијене брашна тип „500" и тип „850" тако што на нето фактурну цијену произвођача из тачке 2. одлуке зарачунавају зависне трошкове највише до 18% укупну велепродајну маржу највише до 3% и малопродајну маржу до 12%, тако да малопродајне цијене пшеничног брашна (без пореза) не могу бити више од:

— брашно тип „850"	21.000
— брашно тип „500"	27.400
— брашно тип „400"	30.000
— брашно тип „700"	19.000
— брашно тип „1100"	16.000

Ако у промету на велико има више учесника, они дијеле укупну велепродајну маржу из става 1. ове тачке. Сваки од учесника у промету на велико дужан је да у фактури изложи износ зарачунатог и преосталог дијела велепродајне марже.

5. Предузећа и друга правна и физичка лица која се баве производњом основних врста пшеничног хљеба могу цијене тог хљеба образовати тако да највише цијене износе, и то:

— хљеб тип „850"	24.000
— хљеб тип „700"	20.000
— хљеб тип „1100"	17.000
— хљеб тип „500"	29.000

Цијене хљеба из става 1. ове тачке сматрају се највишим малопродајним цијенама.

6. Цијене свих специјалних врста хљеба могу бити највише до 30% веће од цијене основних врста хљеба истог типа брашна прописаних одредбама ове одлуке.

7. Малопродајне цијене свих врста хљеба чија је маса (граматура) мања или већа од једног килограма образује се тако што се на цијену од једног килограма из тачке 4. ове одлуке примјењују проценти сагласно маси (граматури) и то:

— за хљеб од 0.800 кг	90%
— за хљеб од 0.700 кг	80%
— за хљеб од 0.600 кг	74%
— за хљеб од 0.500 кг	62%
— за хљеб од 0.300 кг	48%
— за хљеб од 1.500 кг	146%
— за хљеб од 2.000 кг	192%

II

Б) ЈЕСТИВО УЉЕ

1. Даје се сагласност на цијене јестивог уља, које слиједе.

2. Предузећа и друга правна и физичка лица која се баве производњом сировог рафинисаног јестивог биљног уља од сунцокрета могу цијене тог уља образовати тако да највише цијене износе, и то:

1. сирово јестиво уље од сунцокрета	25.000 дин/кг
2. рафинисано јестиво биљно уље од сунцокрета	80.000 дин/л
— У стакленим боцама од 1 литар (повратна)	90.000 дин/л
— У стакленим боцама од 1 литар (гратис)	
— У ПВЦ и брик-амбалажи	85.000 дин/л
— у свим осталим врстама амбалаже и паковањима	85.000 дин/л

Цијене из става 1. ове тачке сматрају се највишим цијенама произвођача и важе франко утоварено, уз постојеће услове продаје.

Цијене мијешаних јестивих биљних уља образују се сразмјерно учешћу појединих врста јестивих уља у тим мјешавинама.

3. Предузећа и друга правна и физичка лица која се баве прометом уља образују цијене рафинисаног јестивог биљног уља тако што на нето фактурну цијену произвођача из тачке 2. ове одлуке зарачунавају зависне трошкове највише до 3%. Укупну велепродајну маржу до 3% малопродајну маржу до 10%., тако да највише малопродајне цијене рафинисаног јестивог биљног уља не могу бити више од:

— У стакленим боцама од 1 литар (повратна)	98.000 дин/лит
— У стакленим боцама од 1 литар (гратис)	108.000 дин/лит
— У ПВЦ и брик-амбалажи	97.000 дин/лит

Ако у промету на велико има више учесника, они дијеле укупну велепродајну маржу из става 1. ове тачке. Сваки од учесника у промету на велико дужан је да у фактури искаже износ зарачунатог и преосталог дијела укупне велепродајне марже.

III

В) ШЕЋЕР

1. Даје се сагласност на цијене шећера, које слиједе.

2. Предузећа која се баве производњом шећера могу цијене шећера образовати тако да највише продајне цијене износе, и то:

— шећер у кристалу, паковано од 50 кг	65.000 дин.
— шећер у кристалу, пакован на индустријски начин од 1 до 2 кг	70.000 дин.
— шећер у кристалу, за сва друга паковања	70.000 дин.
— шећер у коцкама пакован у тврдој амбалажи од 1 до 2 кг	90.000 дин.

Цијене из става 1. ове тачке сматрају се највишим цијенама произвођача и важе франко утоварено, уз постојеће услове продаје.

3. Предузећа и друга правна и физичка лица која се баве прометом шећера образују цијене шећера тако што на нето фактурну цијену произвођача из тачке 2. ове одлуке зарачунавају зависне трошкове највише до 5%, укупну велепродајну маржу од 5% и малопродајну маржу од 10%; тако да малопродајна цијена шећера (без пореза) не може бити већа од 80.000 динара килограм у кристалу и 110.000 динара килограм у коцкама.

Ако у промету на велико има више учесника, они дијеле укупну велепродајну маржу из ставе 1. ове тачке. Сваки од учесника у промету на велико дужан је да у фактури искаже износ зарачунатог и преосталог дијела укупне марже.

IV

Г) ПАСТЕРИЗОВАНО И СТЕРИЛИЗОВАНО МЛИЈЕКО

1. Даје се сагласност на цијене пастеризованог и стерилизованог млијека, које слиједе.

Предузећу и другим правним и физичким лицу које производи млијеко (у даљем тексту: произвођачи) утврђује се откупна цијена млијека у износу од најмање 4.000 динара по јединици млијечне масти, франко сабирно мјесто продавца лактофриз или покретна цистерна.

Продајна цијена свјежег млијека на пијаци, која мора бити под инспекцијском контролом (ветеринарском, пољопривредном и тржишном) општине, може бити до 20% већа од произвођачке цијене.

Предузећа и друга правна и физичка лица која купују млијеко од произвођача дужна су да преузимају млијеко по откупној цијени из става 1. ове тачке.

Предузећа и друга правна и физичка лица која се баве прерадом и конзервирањем млијека могу цијене тог млијека образовати тако да највише цијене износе и то:

1. пастеризовано млијеко са 3.2% мм.	
- у полипаку	18.000 дин/л
- у тетрапаку	22.000 дин/л
2. стерилизовано млијеко са 3.2% мм	
- у тетрапаку	50.000 дин/л

Цијене млијека из става 1. ове тачке сматрају се највишим цијенама произвођача, уз постојеће услове продаје.

Цијене млијека са већим или мањим процентом млијечне масти из става 1. ове тачке образују се сразмјерно проценту учешћа млијечне масти у млијеку.

2. Цијена стерилизованог млијека образована према одредбама ове одлуке важи франко утоварено у мјесту прерађивача, а за пастеризовано млијеко - франко малопродајно мјесто купца.

3. Предузећа и друга правна и физичка лица која се баве прометом млијека образују цијене млијека тако што на нето фактурну цијену произвођача зарачунавају укупно маржу највише до 8.0% од пастеризованог млијека, а код стерилизованог млијека малопродајну маржу највише до 3%, а малопродајну маржу до 12%, тако да малопродајне цијене млијека не могу бити више од:

1. пастеризовано млијеко са 3.2% мм	
- у полипаку	21.000 дин/л
- у тетрапаку	25.000 дин/л
2. стерилизовано млијеко са 3.2% мм	
- у тетрапаку	65.000 дин/л

V

Д) ЖИВА СТОКА, ЖИТАРИЦЕ, ИНДУСТРИЈСКО БИЉЕ, ВОЋЕ И ПОВРЋЕ РОДА 1992. ГОДИНЕ

1. Даје се сагласност на откупне цијене живе стоке, житарица, индустријског биља и воћа и поврћа рода 1992. године, које слиједе.

2. Одређују се откупне цијене за:

- утовљена јунад	83.000 дин/кг
- утовљене меснате свиње	78.500 дин/кг
- јагњад	70.000 дин/кг
- излучене овце и овнови	65.000 дин/кг
- излучене краве и волови	60.000 дин/кг
- кукуруз	9.000 дин/кг
- пшеница	10.000 дин/кг
- соја	28.500 дин/кг
- сунцокрет	26.800 дин/кг
- шећерна репа (са дигестијом од 15%)	28.000 дин/кг
- дуван типа "вирџинија"	150.000 дин/кг
- дуван типа „берле;"	150.000 дин/кг
- херцеговачки дуван	250.000 дин/кг
- кожа телећа до 13 кг	45.000 дин/кг
- кожа јунећа од 13 до 20 кг	40.000 дин/кг
- кожа јунећа од 20 до 40 кг	38.000 дин/кг
- кожа јагњећа од 1,4 кг	70.000 дин/кг
- кожа јагњећа од 1,4 до 1,8 кг	65.000 дин/кг
- кожа овчија преко 1,8 кг	40.000 дин/кг
- вуна	25.000 дин/кг
- конзумна јаја	5.000 дин/кг
- говеђа кожа преко 40 кг	35.000 дин/кг
- сува шљива	50.000 дин/кг
- орасі - језгра	250.000 дин/кг
- грожђе	40.000 дин/кг
- јабука	25.000 - 30.000 дин/кг
- кромпир	15.000 - 20.000 дин/кг
- пасуљ	35.000 - 40.000 дин/кг
- лук црни	15.000 - 20.000 дин/кг
- лук бијели	120.000 - 150.000 дин/кг
- мед	120.000 дин/кг

3. Откупне цијене предвиђене тачком 2. ове одлуке се односе на уобичајен квалитет и квантитет робе франко откупна станица купца.

4. Републичка дирекција за робне резарве се обавезује да ће у договору са откупним станицама и прерађивачима откупити све тржишне вишкове наведене робе у тачки 2. ове одлуке по горе наведеним откупним цијенама.

VI

Е) НАФТА И НАФТНИ ДЕРИВАТИ

1. Даје се сагласност на цијене нафте и нафтних деривата које слиједе.

Предузећа која се баве прометом деривата нафте образују цијене за поједине деривате тако да највише малопродајне цијене износе, и то:

1. моторни бензин:	
- МБ - 86	180.000 дин/литар
- МБ - 09	196.000 дин/литар
- БМБ - 95	180.000 дин/литар
2. плинско уље - дизел-гориво:	
- Д-1	160.000
- Д-2	165.000
- Д-3	170.000
3. Уље за ложење екстра-лако (ЕЛ)	140.000
4. Уље за ложење екстра-лако специјално (ПС)	135.000
5. мазут:	
- лаки (Л)	110.000
- средњи (С)	100.000
- средњи нискосумпорни (СНС)	110.000
- тешки (Т)	90.000
- тешки нискосумпорни (ТНС)	100.000
6. примарни бензин	120.000
7. млазно гориво (ГМ-1)	198.000

Цијене осталих млазних горива се образују у паритету са цијеном млазног горива (ГМ-1).

8. базно уље (IV-90)	140.000

Цијене осталих базних уља образују се у паритету са цијеном базног уља (IV-90)

9. петролеј за освјетљење	130.000

VII

Ова одлука је обавезујућа за све произвођаче наведеног производа или услуга и примјењиваће се са даном доношења.

VIII

За контролу провођења ове одлуке надлежан је одговарајући орган тржишне инспекције.

Образложење

На захтјев појединих произвођача робе и услуге из тачки I - VI Министарство трговине и снабдијевања је цијенећи стварни раст трошкова производње од задње промјене цијена до данас, досадашњи раст цијена ових производа, а имајући у виду елементе из члана 4. Уредбе о давању сагласности на цијене одређених производа и услуга, донијело одлуку као у диспозитиву.

МИНИСТАР ТРГОВИНЕ И СНАБДЈЕВАЊА

Радио-Бања Лука

ПРВИ ПРОГРАМ ЕМИТУЈЕ НА УКТ ФРЕКВЕНЦИЈАМА: 92,7, 93,5 и 95,9 МХз и СТ 1071 КХз

Петак, 14. маја
5,55 - Најава програма
6,00 - Јутарњи дневник Радио-Београда (реемитовањеe)
6,45 - Са дежурних телефона
7,00 - ПОЉОПРИВРЕДНИЦИ, ДОБРО ЈУТРО
7,30 - ЈУТАРЊА ХРОНИКА
7,45 - Огласи и обавјештења
8,00 - СЕДАМ НОТА — СТО ДИВОТА
8,30 - Вијести
9,00 - УВИЈЕК ОТВОРЕНО
10,45 - Огласи и обавјештења
(ВИЈЕСТИ СВАКОГ САТА — НА ПОЛА САТА)
12,00 - ВИЈЕСТИ НА СТРАНИМ ЈЕЗИЦИМА
12,10 - Подневни концерт
14,00 - Огласи и обавјештења
15,00 - Огласи и обавјештења
15,30 - ДНЕВНИК
17,00 - КУЛТУРА У ОГЛЕДАЛУ
18,00 - Крај Првог програма на фреквенцијама 93,5 и 95,9 МХз
18,00 - Наставак емитовања Првог програма на фреквенцијама 92,7 и СТ 1071 КХз
19,00 - Крај емитовања Првог програма Радио-Бање Луке
Од 19,00 до 24,00 - Први програм Радио-Београда на УКТ-фреквенцији 93,5 МХз (сателитски)

ДРУГИ ПРОГРАМ ЕМИТУЈЕ НА УКТ—ФРЕКВЕНЦИЈАМА: 93,5, 95,9 (од 19,00 сати и на 92,7 МХз и СТ 1071 КХз)

Петак, 14. маја
18,00 - НАЈАВА ДРУГОГ ПРОГРАМА
18,35 - ДЈЕЧИЈИ РАЗГОВОРНИК
19,40 - СУВИ ПЕЧАТ
20,00 - ВЕЧЕРЊИ РАЗГОВОРНИК — ЕВЕРГРИН КЛУБ
Домаћин у студију ЗОРАН ШИМУНОВИЋ
23,00 - ОДЈАВА ДРУГОГ ПРОГРАМА

„КРАЈИНА-ОСИГУРАЊЕ" ДД
БАЊА ЛУКА А. Шенос 2

— најстарије крајишко осигурање имовине и лица
— настало издвајањем од „Сарајево-осигурања" ДД
— обезбјеђује својим осигурницима економску заштиту
— нуди квалитетно осигурање свих ризика, пословност и сигурност

Посјетите нас и у нашим испоставама:
— Бања Лука: В. Маслеше 13 и Борик
— Котор-Варош-Прњавор
— Кнежево-Лакташи-Челинац

телефони: 078 11-160; 11-317; 11-324; 12-632; 12-624; 40-835

НОВО НОВО НОВО НОВО НОВО НОВО

Исплаћује 100 % износе предвиђене у уговору о осигурању настале усљед ратних догађаја, те усљед активног учешћа у оружаним акцијама Војске Републике Српске

С НАМА СТЕ НАЈСИГУРНИЈИ

ТРЖНИЦА
Бања Лука

Услужно трговинско мјешовито предузеће „Тржница" ДД, 78000 Бања Лука, Тржничка 11. Тел. 078/33-787, директор 33-355, комерцијала (факс 078) 45-248

ПРОИЗВОЂАЧИ И КУПЦИ! ОБЈЕКТИ „ТРЖНИЦЕ" БАЊА ЛУКА, СУ У ФУНКЦИЈИ ЗАДОВОЉЕЊА ВАШИХ ПОТРЕБА. ДОЂИТЕ И УВЈЕРИТЕ СЕ.

Бина
ТЕЧЕ PREMA VAMA

п.п. "Ђурић"
ГРАДИШКА
тел 078/814-522 или 811-622
7 - 17

ВЕЛЕПРОДАЈА ЏИНСА И ДРУГЕ РОБЕ

- фармерице „левис" 501, 509, дизел
- јакне 501
- патике
- мајице
- чарапе, веш

Bosna - obuća

БАЊА ЛУКА

УДОБНА И КВАЛИТЕТНА ОБУЋА „БОСНА"

Тел. (078) 60-188; 60-808
Телефакс 23-504
Телекс 45-184

Самостална угоститељска радња

РЕСТОРАН МИР

У новом амбијенту нуди Вам велик избор јела и пића

☎ 078/31-456, 50-538

ПОСЈЕТИТЕ НАС - БИЋЕТЕ ЗАДОВОЉНИ

МАЛИ ОГЛАСИ

РАЗНО

Купујем пословни простор (иза Београђанке), телефон 46-145. (ш 0012389)

Купујем пијанино, звати од 16 сати, телефон 66-695. (ш 012333)

Купујем опрему за подизање воћњака (машине и прикључке), телефон 830-548. (ш 012346)

Купујем стан у Бањој Луци, телефон 830-548. (ш 0012346)

Продајем кафе-пицерију у Суботици, површине 100 м², на два спрата, са терасом и љетном баштом, звати на телефон 024/43050, од 10 до 22 часа. (ш 012367)

Месарску радњу, опремљену, тражим у најам, телефон 52-563. (ш 0012394)

СТАНОВИ—ПОНУДА

Издајем српску кућу, празну, телефон 55-460, од 20 сати. (ш 012364)

РАДНА МЈЕСТА

Кафе „ХИТ", Нова варош, потребне 3 дјевојке за рад у кафићу, телефон 40-553. (ш 0012372)

Потребна дјевојка за рад у грилу „САША", са искуством (рад на роштиљу), телефон 58-285 (ш0012425)

СТАНОВИ—ЗАМЈЕНА

Продајем или мијењам приватни стан на Мариндвору у Сарајеву, 62 м², за исти у Бањој Луци, могућ сваки споразум, јавити на телефоне 011/325-325 или 078/60-254. (ш 12362)

Мијењам трособан стан, 68 м², у Бугојну за одговарајући мањи у Бањој Луци, јавити на телефон 078/34-347. (ш 0012366)

Загреб-Бања Лука
Мијењам трособан стан, телефон 59-087. (ш 0012392)

РАЗНО

Продајем 7000 комада цигле (пуна 6x12x24), телефон 34-795 (ш 012400)

Продајем нов кафе-апарат за угоститељство са гаранцијом, телефон 756-131 (ш 0012330)

Продајем расхладну витрину и кровни прозор, телефон 34-421. (ш 012412).

»LA.IM.EX« п.о.
ПОЉОПРИВРЕДНА ПРОИЗВОДЊА И УСЛУГЕ ВЕЛЕТРГОВИНА ИМПОРТ - ЕКСПОРТ
НОВИ ГРАД
ДОБРИЛЕ ГРУБОР б.б.
ТЕЛЕФОН: 079/51-418, 52-007
ТЕЛЕФАКС: 079/51-418

MERMER DD
ČELINAC

Производни програм:
ТЕРАЦО ЗРНО бијело, црно и црвено
ТЕРАЦО ПЛОЧЕ брушене од сивог и бијелог цемента, обојене, разних дезена и димензија: 25x25 x 2.5; 40x40 x 3.8 цм
КУЛИР ПЛОЧЕ од сивог и бијелог цемента са зрнима бијеле, црне и шаране боје, гранулираним ријечним облутком димензија 40 x 40 x 3.8 цм.
БЕТОНСКЕ ПЛОЧЕ од сивог и бијелог цемента, натур и обојене од кречњачког или еруптивног агрегата димензија 40 x 40 x 3.8 цм
ПЛЕМФАС-1 прскана фасада „ХИРОФА"
ПЛЕМФАС-2 зарибана фасада „СЕП"
МЕРИКОЛ љепило за керамику, хераклит и сл.
ФУГИМЕР маса за испуњавање фуга
МЕРИГЛЕТ маса за глетовање зидова
КАМЕНО БРАШНО гранулација 0-0, 1 мм, као пуниво и за калцификацију земљишта
Паковање сивог и бијелог цемента
Насипни материјал, услуге превоза и минирања

ПРОДАЈА У КРУГУ ПРЕДУЗЕЋА ПО ФАБРИЧКИМ ЦИЈЕНАМА ОД 6.00 до 15.00 сати СВИМ ДАНИМА

Телефони:
Централа (078) 851-010 Директор 851-199
Факс 851-256 Комерцијала 851-266

МЕЂУНАРОДНА ШПЕДИЦИЈА
ИЗВОЗ—УВОЗ
ТРГОВИНА
БАЊА ЛУКА

Телефони: 078
Централа: 12-184, 12-276
Директор: 12-281
Маркетинг: 12-296
Телефакс: 12-356

ПОСЛОВНИЦА БАЊА ЛУКА
Телефон: 078/44-297
Телефакс: 078/49-776

НОВО У БАЊОЈ ЛУЦИ • НОВО У БАЊОЈ ЛУЦИ

SCORPIO

МОДНА КОНФЕКЦИЈА
БАЊА ЛУКА
Тел. 078/44-811 локал 289

НУДИ ВАМ
• готову женску конфекцију
• кројачке услуге за бутике и појединце и за све вас који желите да будете модерно, лијепо и практично обучени
• Одјените се у модерне прољетне дезене све пастелне боје, каро, црно
• ПОВОЉНО •
женски блејзери 40-50 ДМ
блузе 20 ДМ
женски мантили, костими, хлаче, хеланке
• шијемо у великим и малим серијама од властитих и ваших материјала

Еуро'сплет
Бања Лука

Бања Лука, 4. јула бр 19
тел: 45-219, 39-528, 45-209
Београд
Косовска бр. 11
тел: 011/343-144

Продаја на велико са складиштем у Београду и Бањој Луци:
— брашно, шећер, уље, маргарин, кафа, со и др.
— чоколаде, бомбоне, кекс и слане занимације,
— најшири избор квалитетних гума и пиздлица,
— ексклузивна продаја средстава за расвјету и за прање (фењери, шибице, свијеће, детерџент и др.),
- акумулатори: 120 А, 97 А, 66 А, 45 А, 34 А,
Ексклузивна продаја на велико жилета, бицева, апарата за бријање.
Посебне финансијске услуге предузећа „Еуросплет" Београд:
— жирална плаћања у Србији за све готовинске уплате у Бањој Луци,
— мјењачки послови

НОВО! НОВО! НОВО!

НАФТА
• у новим бурадима по 200 литара
• жирално плаћање по текућим тржишним условима

— ексклузивна продаја на велико тјестенине по произвођачкој цијени
— могућност одложених плаћања за сву робу

Запошљавамо више спољних сарадника за амбулантну продају робе на подручју Бање Луке, Републике Српске и Републике Српске Крајине

ОБРАТИТЕ НАМ СЕ С ПОВЈЕРЕЊЕМ

БАЊА ЛУКА
Медено Поље бб
Телефон 078/33-944
Телекс 45-106
Факс 42-826

АУТО ШКОЛА
ВОЛАН
БАЊА ЛУКА
Тел. 078/60-688
Будући кандидати
У нашу школу можете се уписати доласком у просторије или телефоном. Обуку кредитирамо.
Дјеци погинулих бораца и свим борцима Републике Српске дајемо попуст. Теоретска настава почиње 27.4.1993. године у 11 и 15 сати.
Власник Јевто Станетић

"МИТЕКС"
Предузеће за трговину на велико и мало
Бања Лука Тел: 078/48—214
Посебна понуда мушке, женске и дјечије конфекције
Посјетите нас у нашој продавници у Улици Карпа Ројца Ламела 1
Повољно фармерке — 28 ДМ

птп „ОАЗА"
БАЊА ЛУКА
Ул. Б. Грчића 66
Тел. и факс: 078/46-031

птп „БПМ-КОМЕРЦ"
Нови Сад
Ул. мишарска бр. 6
тел: 021/416-573
тел. и факс: 021/415-639

У свом складишту у Бањој Луци, код Пољопривредне школе, нуде:
- сву прехрамбену робу (брашно, шећер, уље, маргарин итд.)
- грађевински материјал (креч, бетонско жељезо, стиропор итд.)
- пољопривреда (ђубрива, заштитна средства, сточна храна итд.)
Радно вријеме од 7 до 15 часова.

МТП МЕРКУР ДД
БАЊА ЛУКА
ПОСЈЕТИТЕ „МЕРКУРОВЕ" РОБНЕ КУЋЕ:
РК „ЦЕНТАР", РК „МЕРКУР", РК „ГВОЖЂАР" и
ПРОДАВНИЦЕ:
„ЖЕЉЕЗО", „АУТОТЕХНА", „ЕЛЕКТРОТЕХНА", „РАДИО ТОН", „ТЕХНОГРАЂА", „ГРАМАТ", „НАМЈЕШТАЈ", „ГРМЕЧ", „БЕЗИСТАН", „ТЕХНОМЕТАЛ", „ЧЕЛИК"
ТЕ ПРОДАВНИЦЕ У ПРИЈЕДОРУ:
„МЕТАЛОТЕХНА", „МЕРКУР", „УНИВЕРЗАЛ" и „САНИТАРИЈА"

МЈЕШОВИТО ПРЕДУЗЕЋЕ ЗА ПРОИЗВОДЊУ И ПРОМЕТ ОСВЈЕЖАВАЈУЋИХ ПИЋА, СИРУПА И ВОЋНИХ СОКОВА
босанка
Бања Лука, Београдска 24 Тел. 39-288 (централа), 48-716 (продаја), 34-632 (набава) Телефакс 33-595 Дисконтна продаја: Бербања, тел. 45-338, мотел „Интернационал" тел. 32-777
Кикиринчица
Виљамовка

Драги сине и брате

МИЛАНЕ-МАЛИК — ЋОМИ

285 дана и ноћи „сузе твојих најмилијих тражиле те, чекајући и надајући се да ћеш нам доћи и напокон ти си дошао, али не онако како смо мислили и желјели, па ипак смо знали да ти, фашистичка, усташка и муџахединска неман нема душе и милости. Знамо твој јуначки и борачки пут од Сомбора, те Приштине, гдје си већ тада био на заустављању разјарених Арнаута на Косову па све до Руђанке, Которског, Подновља, Плехана, Шарг Грда, Винске, Вишњика, Умке, и Дињем Посавине пробијајући коридор, па све до кобне коте 93 у селу Збориште.
Иличне ствари твоје смо нашли осим документа и драгоцјености које сина себи имао, за које је познато да нијесу оставља. Добро знамо, чак много боље од твојих претпостављених, како сиромо обилијевски начин живот изгубио. Толико пута смо стајали поред масовне гробнице у Броду гдје су те заликовци у подземну тамницу као цркотину бацили заједно са још твојих 6 тенкиста, али нисмо очекивали да ћемо те у њој. Што си се толико дуго времена од нас скривао?
Вјерујемо ниси ту уз обалу Саве мртвог ти ипак чекао слободу и српску земљу чувао.
До краја си био доследан својој заклетви коју си дао и до краја се јуначки придржавао. Драги сине и брате наше поносне душе и даље кријеш бројне домо сузама да на наших очију изиђеш за ДИВ ЈУНАЦИМА се не плаче већ поносе. Зато је твоје посмртне остатке - уморне мошти на вјечни почивак и тишину твој брат Јово вјежно положио, доку су горчини поносни мајка и отац тихо и достојанствено стајали и уз звуке трубе пјевали породичну химну „Мо Милане".
Твоји најмилији: мајка Душанка, отац Стојан, браћа Јово и Ђорђе и сестрица Милана
0012385

Дана 16.5.1993. године навршава се тужних 40 дана од прерано смрти мога драгог супруга

МИЛОША ОРОЗОВИЋА

Поводом тога 15.5.1993. године у 11 сати (субота) позивамо сву нашу родбину, кумове, пријатеље и комшије да обиљежимо његов четрдесетодневни помен на гробљу Сјенице Ребровци у Бањој Луци.
С тугом и болом његова супруга ДРАГИЦА
012406

Драгом супругу

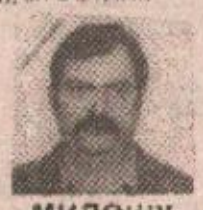

МИЛОШУ

Твоја прерана смрт ме тешко ранила до дна душе и заувијек узела један дио животне радости.
Твој зет Богдан
012406

Тужно сјећање на нашег кума

МИШУ

Тешко ће схватити да те нема више међу нама, али успомене на Тебе живјеће вјечно.
Кумови: Марко, Борка, Драгана и Мирјана
012406

Тужно сјећање на драгог брата

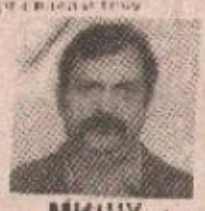

МИШУ

С љубављу и захвалношћу твоја сестрика Нена са дјецом Драгном и Савом
0012406

Најдражем вики

МИЛОШУ

Нас је најљепше волио и ми те сјетимо када нисмо могли довољно негдати јер си увијек био далеки и жељени лик. У нашим срцима то ћеш заувијек и остати.
Твоји сестрићи ДАДО и ДАНКО
012406

Дана 14.5.1993. године навршава се 6 тужних мјесеци од смрти драгог супруга, сина и оца

РАТКА ТРИВИЋА

Дана 16.5.1993 године у 11 сати посјетићемо његову вјечну кућу и положити цвијеће на гробљу Бошковићи.
Отац Татомир, супруга Добринка, синови Ранко и Бранко, браћа Обрад, Ненад и Милеса породицама.
0012395

Драги

МИШО

Тебе нема а ти си у срцу присутан. Не могу да схватим да си у немогућности да дођеш јер те топло чекам и желим.
Драги Мишо, никада нећеш бити заборављен.
Дио сиромашне душе моје Твоја неутјешна супруга Драгица
012406

Вољеном брату

МИЛОШУ ОРОЗОВИЋУ

Само ми који смо те бескрајно волјели осјећамо колико нам недостајеш. Твоји ЋИХОМИР, ЈОВО ГОЈА и ЗОРА
012406

Вољеном брату

МИЛОШУ

Као ријетко коме си широко срце и племениту душу.
Своју радост несебично си дијелио са свима, а своје тешкоће остављао само за себе.
И све што би желјела да кажем о твојој доброти и племенитости, о своју тузи и болу, ријечи је мало и недовољно.
Био си мој понос и нада, али зла судбина те немилосрдно отео из мог живота и оставио ме у вјечном и неизмјерном болу за вољеним братом.
Твоја сестра ЗОРА
0012406

Тужно сјећање на драгог брата

МИЛОША

Сестра Савка и брат Миладин са породицама
012406

Навршава се 40 тужних дана од прерано смрти наше драге и вољене мајке

ДУШАНКЕ ТУБОЊИЋ

У дјеној успомени и доживотном болу живјећеш у срцима твојих најмилијих: кћерке Цише, зета Миле, унучади Свенеле и Далибора.
0012423

ТУЖНО СЈЕЋАЊЕ НА ВОЉЕНОГ БРАТА

МИЛУ ВУЛИНА

Драги брате, вјечно ћеш остати у нашим срцима.
Сестра Нада, Савка и зетови, Драган, Драган, Саша, Зоран, Душанка и Драгана
012342

Дана 15.5.1993. године навршава се 40 тужних дана откако је престало да куца племенито срце наше драге супруге и мајке

ДУШАНКЕ ТУБОЊИЋ

У суботу 15.5.1993. године у 11 сати посјетићемо њену вјечну кућу у Хан-Колима окитити је цвијећем и запити сузама.
Овом приликом позивамо родбину, пријатеље и комшије да нам се придруже.
Твојим изненадним одласком наша кућа је остала празна и тужна без супруге и мајке.
Супруг ГУТЕ, син Ненад и кћерка Циса
0012423

Навршава се 40 тужних дана од прерано смрти наше драге и вољене мајке

ДУШАНКЕ ТУБОЊИЋ

Тужан је и болан живот без тебе. Дани који пролазе и они који долазе не могу нити ће икада моћи ублажити превелику тугу и бол. Син Ненад, снаха Сњежана, унуке Катарина и Клаудија
0012423

Дана 16.5.1993. године навршава се тужна година дана од како нас је заувијек напустио наш вољени

МИЛЕ ВУЛИН

Дана 15.5.1993. године у 11.00 сати посјетићемо његову вјечну кућу и положити цвијеће на гробљу Дујаковци.
Мјесеци и године ништа неће промијенити јер ми Те никад нећемо заборавити.
Ожалошћени: отац Предраг, мајка Миланка, сестре Мила и Љиљана
0012342

Тужно сјећање на вољеног брата

МИЛУ ВУЛИНА

Драги наш брате, ти ниједан се не можемо помирити са горком истином да си отишао од нас заувијек.
Увијек ћемо те се сјећати.
Твоје сестре МИЛА и ЉИЉАНА
012342

Тужно сјећање на драгог Мићу

МИЛАН (СТОЈАНА) НОВКОВИЋ

Око наше куће туђе ће цвјетати, а ми ћемо МИЋО тебе вјечно се сјећати.
Тета РАДА и МИРО
0012409

Поводом 7 дана од дана сахране

ДРАГАНА (УРОША) и МИЛАНА (СТОЈАНА) СОПИЋА НОВКОВИЋА

Великани моји јуначине моје, тражећи 285 дана свог сина Сашу тражио сам не исти начин и исто истом снагом и жељом да што прије нађем било кога од вас тројице. Почивајте у миру Божјем и нека вам је вјечна слава и хвала.
Ваш чика ДРАГОЉУБ
0012379

Поводом 7 дана од дана сахране

ДРАГАНА (УРОША) и АЛЕКСАНДРА (ДРАГОЉУБА) СОПИЋА ЈОВАНОВИЋА

Драги наши јуначи-тенкисти, сабораци нашег сина и брата.
Милана, одмарајте ваше јуначке мошти у вјечном миру и тишини. За све што сте учинили, а добро сви знамо ваше дјело, нека вам је вјечна слава и хвала.
ПОРОДИЦА НОВКОВИЋ
0012383

Поводом 7 дана од сахране

МИЛАН (СТОЈАНА) НОВКОВИЋ АЛЕКСАНДАР (ДРАГОЉУБА) ЈОВАНОВИЋ

Ви српски јунаци-тенкисти, користе свој живот уградили заједно са нашим сином и братом ДРАГАНОМ у одбрани свете српске земље почивајте у миру и нека вам је вјечна слава и хвала.
ПОРОДИЦА СОПИЋ
012384

Дана 14.5.1993. године навршава се 7 дана од дана сахране нашег сина и брата

МИЛАНА (СТОЈАНА) НОВКОВИЋА

борца Војске Републике Српске
ДИВ ЈУНАКА, тенкисте који је 23.7.1992. године на злокобној коти 93 у селу Збориште код Брода јуначки положио живот у својој 22. години живота, у цвијету младости за свој народ.
Обавјештавамо родбину, комшије и пријатеље да ћемо дана 16.5.1993. године у 11 часова посјетити његову вјечну кућу, окитити цвијећем и одржати парастос.
Поред поменутих у заједничкој захвалници од породице Сопић, Новковић и Јовановић од 13.5.1993. године објављеном у „Гласу-српском" захваљујемо ДП „Нова Сировина", СО Бања Лука, Општинском секретаријату за просторно уређење и комунилне послове, МП „Цвјетар", ПП „Тамарис", ПП „Зеленило", Бања Лука, ресторанима „Турист", Лакташи, Жупа Клашнице, Аутошколи „Црвени сигнал" који нам помогоше и покушаше ублажити бол у најтежим тренуцима нашег живота.
Поносни и вјечно ожалошћени: мајка Душанка, отац Стојан, браћа Јово и Ђорђе и сестрица Милана
012385

Надражи брате

МИЛАН—МАЛИК — ЋОМИ (СТОЈАНА) НОВКОВИЋ

Тешко је признати још теже схватити да сам те заувијек изгубио у темеље Српске Републике свој си живот уградио.
Надражи брате мој
Као младу војника заклетву сам дао ни спутити нисам могао да си тада пао на бранику отаџбине.
Био си мој понос и узор војника, у нашој соби брате остаде твоја слика.
У соби тишина нијема, све ме на тебе сјећа. У свакој ствари видим твој лик, срце се стежу болни крик.
Болна је истина, болна помисао на те, али одјерном ко да чујем твој глас „Немо да плачеш брате".
Као јунак ти си тако и стасао јунački живио, јунački нестао.
Поносни су и наши, и мама и тата. Поносан сам и ја што сам имао великог брата.
Твој брат ЈОВО
012410

Јављамо тужну вијест своје родбини, комшијама и пријатељима да је дана 13.5.1993 године у 55 година, након кратке и тешке болести, преминуо наш драги

ВЕЉКО ВРАЊЕШ

Сахрана ће бити обављена дана 14.5.1993 године у 14 сати на гробљу у Милосевићима.

ОЖАЛОШЋЕНА ПОРОДИЦА

0012414

Посљедњи поздрав оцу

ВЕЉКИ

од супруге Зорке

012414

Посљедњи поздрав оцу

ВЕЉКИ

од кћерке Наде, зета Жељке, унука Владиша и Милоша

012414

Посљедњи поздрав оцу

ВЕЉКИ

од кћерке Наде и унука Срђана

012414

ТУЖНО СЈЕЋАЊЕ

СТЕВО ЖИВКОВИЋ

15.5.1990 - 15.5.1993

Ожалошћена породица Живковић

46206

БОРЕ МИЉЕВИЋ

14.11.1992 - 14.5.1993

ЧАРДАЧАНИ

Брат Драгиша, снаха Недељка, брат Ненад, Мирослав, са породицом

0012396

Тужно сјећање на драгог и вољеног сина и брата

ПРЕДРАГА ТИГУ ТИРАГИЋА

14.1.1993 - 14.5.1993.

Пробе 120 најтужнијих и најбопнијих дана, на срцу нам је још увијек незацјелива рана, јер тешко је смрти праштати судбином, а тугу лијечити временом.

Неутјешни, мајка Зорка, браћа Станимир и Ненад, сестра Мира и остала родбина

0012413

Тужним срцем јављамо да је навршио тужних четрдесет дана од погибије нашег драгог

ОСТОЈА (РАДЕ) МАЛИЋ

Сахрана ће се обавити у суботу, 15. маја 1993 године, у 14 часова на мјесном гробљу Обреновац.

Ожалошћени отац РАДЕ, мајка ЗОРКА, супруга НЕДА, кћерка АНИТА, те остала многобројна родбина, комшије и пријатељи

ПОСЉЕДЊИ ПОЗДРАВ ВОЉЕНОМ СУПРУГУ

ОСТИ

од супруге НЕДЕ

46306

ПОСЉЕДЊИ ПОЗДРАВ ДРАГОМ ТАТИ

ОСТИ

од кћерке Аните

46306

ПОСЉЕДЊИ ПОЗДРАВ ДРАГОМ СИНОВЦУ

ОСТОЈИ

од стрица МИРОСЛАВА, стрине БОРКЕ и брата ВЕСЕЉКА

43306

ПОСЉЕДЊИ ПОЗДРАВ ДРАГОМ ПРИЈАТЕЉУ

ОСТОЈИ

од ОСТОЈЕ и СТАНИСЛАВА ТРИВУНЧА

46306

ПОСЉЕДЊИ ПОЗДРАВ ДРАГОМ КОЛЕГИ

ОСТИ

од ПЕШЕ и ЗДРАВКАНА

46306

Дана 14.5.1993 године навршава се 40 тужних дана од смрти нашег вољеног супруга, оца, брата и дједа

ПЕТРА (НИКОЛЕ) СУКУРА

У суботу, 15.5.1993 године, у 12 сати посјетићемо његов гроб, положити цвијеће и залити сузама.

Позивамо родбину, комшије и пријатеље да нам се придруже.

Ожалошћени: супруга Јевросима, син Марко, кћерке Роса и Јагода, сестра Стоја, снаха Стојиња и унучад.

12378

ПОСЉЕДЊИ ПОЗДРАВ ДРАГОМ БРАТУ

ОСТОЈИ

од сестре ДРЕНЕ с породицом

46306

ПОСЉЕДЊИ ПОЗДРАВ ДРАГОМ БРАТУ

ОСТОЈИ

од сестре ВЕСНЕ с породицом

46306

Дана 15.5.1993. године навршава се 40 тужних дана од смрти наше драге

НАДЕ ЂУРАШИНОВИЋ

Тога дана у 10 часова посјетићемо њен гроб и положити цвијеће.

Ожалошћена породица

46205

ЗАХВАЛНИЦА

НАДА ЂУРАШИНОВИЋ

Породица Ђурашиновић захваљује директору ОШ „Бранко Лопић" и Наставничком вијећу на указаној помоћи у тешким тренуцима.

Тужно сјећање на нашег драгог

ПЕРУ КОВАЧЕВИЋА

1990 - 1993

Вријеме пролази, а бол и туга остају.

Бојо, Владимир и Свјетлана

0012402

Дана 15.5.1993 године навршава се 6 тужних мјесеци откада је погинуо као војник Републике Српске наш отац и супруг

РАДМИЛ ДУЈАКОВИЋ

Тога дана у 12 сати на гробљу у Бреговима посјетићемо његову вјечну кућу и положити цвијеће.

ОЖАЛОШЋЕНА ПОРОДИЦА

012417

Тужним срцем јављамо да се навршава тужних четрдесет дана до погибије нашег јединог сина

НЕНАДА НЕШЕ (ЖАРКА) ВЕСЕЛИНОВИЋА

Јављамо свим комшијама и свим пријатељима да ћемо дана 16.5.1993 године у 11 сати посјетити његов вјечни починак на гробљу у Корови.

У немогућности да свима захвалимо, овом приликом изражавамо велику захвалност свим комшијама, рођацима и пријатељима који су били уз нас у тим тешким и богним тренуцима.

Мој Нешо, ми се стално обазиремо, погледамо, и вичеш: „Ђале ово шигарета, дошао сам, не бој се, ђале има да буде боље".

Ожалошћени ђале Жарко и мама Драгиња

001

ИН МЕМОРИЈАМ

Дана 16.5.1993. године навршава се 40 дана од погибије нашег пријатеља и сборца, драгог

НЕНАДА ВЕСЕЛИНОВИЋА

С љубављу и поштовањем чуваћемо успомену на твоју жртву за отаџбину и слободу.

У недјељу у 11 сати посјетићемо његов гроб и положити цвијеће.

Његови сборци из вода и чете

001

Тужно сјећање на свог јединог брата

НЕНАДА НЕШУ (ЖАРКА) ВЕСЕЛИНОВИЋА

Драги брате, ево прође четрдесет тужних дана од твоје погибије. Твоја једина сестра Нада и зет Драго.

001

Тужно сјећање на драгог супруга и оца

НЕНАДА НЕШУ ВЕСЕЛИНОВИЋА

Успомену на њега с љубављу и поштовањем чуваће заувијек ожалошћени супруга Бранка и једини син Дејан.

001

ТУЖНО СЈЕЋАЊЕ НА

ПРЕДРАГА ТИГУ

Волим те.

ТАЊА

012419

У петак, 14.5.1993 године, навршава се 6 тужних мјесеци откако нас је заувијек напустио наш вољени брат и супруг

ВЛАСТИМИР ВЛАСТО МИКАНОВИЋ

Вјечно ћеш живјети у нашим срцима и никад те нећемо заборавити.

У суботу, 15.5.1993. године, позивамо родбину и пријатеље да посјетимо твој гроб, окитимо га цвијећем и запалимо сузама.

Вјечно ожалошћени кћерке Бојана и Драгана и супруга Зора.

012421

У петак, 14.5.1993 године, навршила се 6 тужних мјесеци откако нас је заувијек напустио наш драги

ВЛАСТИМИР ВЛАСТО МИКАНОВИЋ

Са тужним сјећањем породица Малинић: Драго, Радосава, Биљана, Дејан, Бојана и Дејана.

012421

У петак, 14.5.1993. године навршава се 6 тужних мјесеци откако нас је заувијек напустио наш вољени

ВЛАСТИМИР ВЛАСТО МИКАНОВИЋ

Драги тетак, увијек ћемо се сјећати твог драгог лика.

Биљана, Дејан, Бојана и Дејана.

012421

У суботу, 15. маја 1993. године, навршава се тужна и болна година откако је наш драги

НИКОЛА (ПЕТРА) СУКУР

херојски погинуо на влашићком ратишту као војник-капетан прве класе Војске Републике Српске.

Вријеме пролази, а туга и бол вјечно остају у нашим срцима.

Тога дана у 12 часова посјетићемо његов гроб, положити цвијеће и залити сузама.

Позивамо родбину, комшије и пријатеље да нам се придруже.

Ожалошћени: мајка Јевросима, супруга Стојиња, синови Предраг и Милан, кћерке Драгана и Јелена, брат Марко, сестре Јагода и Роса и остала родбина.

12378

Тужно сјећање на драгог зета

МИШУ

Породица Вујаковић: Марко, Јованка, Наташа и Ваља

0012401

Дана 19.5.1993 године навршава се 6 тужних мјесеци од прерване смрти нашег драгог и никада прежаљеног сина, оца, брата, супруга, дјевера и стрица

ПРЕДРАГА МИШЕ КОВАЧЕВИЋА

Обавјештавамо родбину, пријатеље и комшије да ћемо 15.5.1993 године у 11 сати одржати шестомјесечни помен нашем вољеном МИЦИ.

До гроба ожалошћена породица КОВАЧЕВИЋ

0012401

ТУЖНО СЈЕЋАЊЕ НА ДРАГОГ СИНА

МИШУ

Мама Рада и отац Милан.

012401

Тужно сјећање на вољеног оца и супруга

МИШУ

Кћерке Александра, син Милан и супруга Стојанка.

012401

Тужно сјећање на драгог брата

МИШУ

Брат Ненад, снаха Ружа, Маргарета и Ваља

012401

Тужно сјећање на драгог зета

МИШУ

Породица Дејанаш: Мирко, Мијка и Мипе са породицом

012401

Дана 16.5.1993 године навршава се пола године од када је преминула наша драга мајка, бака и сестра

НЕВЕНКА (ПЕРЕ) АНТОНИЋ

Тога дана посјетићемо њену вјечну кућу у 11 сати и положити цвијеће на гробљу у Брестовчини.

Позивамо сву родбину, пријатеље и комшије да нам се придруже.

Ожалошћени: син Љубомир са породицом, сестра Љиљана са породицом, снаха Мира са породицом и остала родбина.

012399

Дана 12.5.1993 године навршило се 7 дана од дана сахране нашег сина и брата

ДРАГАНА (УРОША) СОПИЋА

борца Војске Републике Српске,

ДИВ ЈУНАКА — тенкисте који је 23.7.1992 године јуначки положио живот у одбрани Српске земље и свог народа.

Поред поменутих у захвалници од породица Сопић, Новковић и Јовановић, од 13.5.1993 године, обављеној у „Гласу српском", захваљујемо ДП „Бања Лакташи", особљу хотела „Сан" и РК „ИГОКЕА" Лакташи, који су били са нама у овом великом и тешком болу.

ПОРОДИЦА СОПИЋ

012411

Дана 14.5.1993 године навршава се 6 мјесеци од смрти нашег драгог супруга, оца и зета

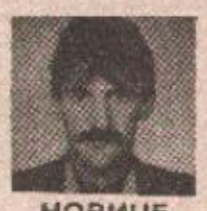

НОВИЦЕ ДАДЕ ЈАКОВЉЕВИЋА

У суботу, 15.5.1993. године, у 10 сати посјетићемо његов гроб и положити цвијеће на гробљу у Ребровцу.

Ожалошћени: супруга Соња, синови Владимир и Горан и породица Пожгај.

Дугујемо велику захвалност „Крајинапијеку", војницима ВП 7001/32, МЗ Борик 2 и свима онима који су били уз нас у тих 6 тужних мјесеци.

012397

Тужно сјећање на драгог брата, дјевера и стрица

НОВИЦУ ДАДУ ЈАКОВЉЕВИЋА

14.11.1992 - 14.5.1993

Брат Славко, снаха Миља, братична Жељана

0012398

ТУЖНО СЈЕЋАЊЕ НА ВОЉЕНОГ СИНА

НОВИЦУ ДАДУ ЈАКОВЉЕВИЋА

14.11.1992 - 14.5.1993

Вријеме пролази, а туга и бол остају.

Мајка Драгиња.

0012403

Дана 15. маја навршиће се четрдесет тужних дана од када нас је заувијек напустио наш драги отац и супруг, син и брат, зет, ујак и тетак

ГОЈКО ЧЕРКЕТА

27.8.1955 - 6.4.1993

Обавјештавамо све сроднике, пријатеље, познанике, саборце и поштоваоце драгог нам покојника да ће се у суботу, 15. маја у 10 часова у парохијском храму у Пријевору служити парастос за покој његове племените душе и да ћемо по одслуженом парастосу изићи на његов гроб на Православном гробљу у Пријевору, који ће свештеник уз молитву препити вином, а ми сродници сузама.

Ожалошћене породице: Черкета, Малетић и Љубојевић.

У предвечерје 6 априла заувијек нас је напустио, изгубивши живот у саобраћајној несрећи наш драги и никад непрежаљени син и брат, супруг и отац, зет, ујак, и тетак, кум, пријатељ и комшија, сборац и пословни пријатељ

ГОЈКО ЧЕРКЕТА

27.8.1955 - 6.4.1993

Заувијек тужни, што смо га прерано изгубили, али и поносни што смо га изузетно честитог имали, захваљујемо грађанима Пријевора и околине што масовним учешћем у испраћају драгог нам покојника на вјечни починак, ублажише наш бол и тугу.

Искрено захваљујемо Војсци РС, посебно његовој ратној јединици, „Вукови са Вучијака", што и овом приликом исказаше своје опробано другарство учинивши све да се наш драги Гојко достојно Србина, православца и српског војника испрати на вјечни починак.

Од срца захваљујемо бројном свештенству са подручја општина Пријевор, Србац и Лакташи што нашег драгог Гојка молитвено испратише из привремености у вјечност.

Своју дубоку захвалност упућујемо свим поштоваоцима драгог нам покојника који у немогућности да узму учешће у испраћају покојника на вјечни починак, обасуше нас телефонским позивима и телеграмима изражавајући своје искрено саучешће.

Посебну захвалност изражавамо Предрагу Ђуки, који се у име радника покојникове фирме „Кармен" дирљивим ријечима опростио од свог господара; пуковнику г. Бошку Пеулићу, који у име Војске РС истаче заслуге покојника у одбрани српства и православља; оцу Ради Савићићу, пароху и архијерејском намјеснику пријаворском, који у дирљивом опроштају са својим парохијанином истаче његову одданост и привреженост Српској православној цркви.

Ожалошћене породице: Черкета, Малетић и Љубојевић

012332

У НЕДЈЕЉУ, 16. МАЈА

ГЛАСАЈУ И СРБИ У ЊЕМАЧКОЈ

БЕОГРАД, 13 маја (Танјуг) — Српски културни форум из Минхена саопштио је данас да ће за Србе из бивше Босне и Херцеговине, који живе у Њемачкој и околним државама, организовати изјашњавање о Венс-Овеновом мировном плану.

Изјашњавање ће бити организовано на Терезиенвизеу у Минхену, у близини главне жељезничке станице у том граду, и то у недјељу, 16 маја, у времену од девет до осамнаест часова.

ЗАОКРЕТ У ПОЛИТИЦИ БОНСКЕ ДИПЛОМАТИЈЕ

ЊЕМАЧКИ ГЕНЕРАЛШТАБ ПРОТИВ ВОЈНЕ ИНТЕРВЕНЦИЈЕ

БОН, 13. маја (Танјуг) — Шеф бонске дипломатије Клаус Кинкел тврди да нико неће да шаље трупе у Босну, а начелник Генералштаба њемачких оружаних снага Клаус Науман се недвосмислено изјаснио против сваке војне интервенције у бившој Југославији.

У интервјуу који данас објављује „Зидоче Цајтунг" Кинкел је казао да „ни Американци ни Европљани нису спремни" за слање копнених снага у бившу Југославију. Он је притом изразио „велико разумијевање" за америчку позицију јер, „ради се, коначно, о њиховим војницима". Кинкел је поновио да Њемачка треба да буде „веома суздржана", како због уставно-правних препрека, тако из историјских разлога.

Генерал Науман је на једном скупу у Франкфурту рекао да „не види никакву могућност да друге државе војном интервенцијом окончају убијање у бившој Југославији".

ИЗЈАВА ХАЈНЦА ФИШЕРА

АУСТРИЈА НЕЋЕ СЛАТИ ТРУПЕ У БОСНУ

БУДИМПЕШТА, 13. маја (Танјуг) - Аустрија у пуној мјери подржава све резолуције УН у вези са југословенском кризом, али неће слати трупе у Босну, без обзира буде ли примијењена сила против босанских Срба или не", изјавио је предсједник Аустријског националног савјета Хајнц Фишер, који предводи парламентарну делегацију Аустрије у посјети Мађарској.

У изјави послије данашњег сусрета са мађарским шефом дипломатије Гезом Јесенским Хајнц Фишер је рекао да се Аустрија упркос свом географском положају не осјећа угроженом због сукоба у Југославији.

УН

ХРВАТСКА ДОЗВОЛИЛА ПОВРАТАК МИРОВНИХ СНАГА

ЗАГРЕБ, 13 маја — Око сто шпанских војника припадника мировних снага Уједињених нација вратило се данас у Мостар, четири дана пошто су под жестоком ватром били напустили своје положаје, саопштио је званични представник УНПРОФОР-а, јавља Ројтер.

Хрватске снаге биле су затвориле прилазне путеве Мостару пошто су започеле борбе са муслиманима, спречавајући припадницима УНПРОФОР-а да се врате у Мостар док су многи муслимански цивили заробљени.

ПРЕД РЕФЕРЕНДУМ

ПИСМО КРАЈИШНИКА МОРИОНУ

БЕОГРАД, 13 маја (Танјуг) — Предсједник Народне скупштине Републике Српске мр Момчило Крајишник упутио је данас писмо генералу ФилипуОриону, команданту УНПРОФОР—а за бившу Босну и Херцеговину са молбом да, у складу са одлуком Народне скупштине РС, омогући изјашњавање на референдуму, заказаном за 15. и 16. мај ове године, држављанима РС који се налазе на територијама под муслиманском и хрватском контролом у Тузли, Мостару, Сарајеву, Бихаћу, Горажду — јавља СРНА.

Неопходно је да свима онима који у тим насељеним мјестима желе да се изјасне на референдуму, односно да искористе своје демократско право, УНПРОФОР омогући безбједан и несметан пролазак до најближих гласачких мјеста на српској територији и послије гласања, повратак својим кућама", каже се у поруци.

У писму Крајишника упозорава се да је УНПРОФОР дужан да Србе под муслиманском војном влашћу, који искористе своје демократско право да гласају, по повратку заштити од евентуалних злостављања и притисака — наводи СРНА.

ЗБОГ РАЊАВАЊА ШПАНСКОГ ОФИЦИРА ИЗ МИРОВНИХ СНАГА У ХЕРЦЕГОВИНИ

ШПАНИЈА УЛОЖИЛА ПРОТЕСТ ХРВАТСКОЈ

МАДРИД, 13. маја — (Танјуг) - Министарство спољних послова Шпаније уложило је јуче протест код хрватских власти због рањавања шпанског поручника Артура Муњоса, који је јуче преко Сплита хитно пребачен у мадридску војну болницу.

Поручник Муњос је рањен прекјуче у Мостару од гранате коју су испалиле хрватске снаге. Инцидент се десио у тренутку кад је шпански официр спроводио конвој од четири возила у којима су били лијекови за једну од мостарских болница. Хрватске снаге су на возило у којем се налазио Муњос, испалиле гранату из минобацача. Шпански официр је том приликом тешко рањен у раме и у врат. Шпански специјални извјештачи кажу да су хрвати пуцали на возило поручника Муњоса у тренутку када је оно прилазило муслиманској болници у Мостару.

ПИСМО САВЈЕТУ БЕЗБЈЕДНОСТИ УН

ПРОТЕСТ БОСАНСКИХ ХРВАТА

ЊУЈОРК, 13. маја (Танјуг) — Босански Хрвати синоћ су упутили протест предсједнику Савјета безбједности, руском амбасадору Јулију Воронцову, поводом предсједничког саопштења у коме су оштро осуђене хрватске паравојне формације за покретање офензиве, притварање цивила и етничко чишћење у долини Неретве.

У писму, упућеном из Читлука гдје се састао хрватски део предсједништва и владе из Сарајева, и које је потписао предсједник владе БиХ Миле Акмаџић, протестује се што се муслимански дио тог предсједништва и владе третирају као власт у БиХ. Хрватски чланови тог предсједништва и владе оспоравају легалитет екстремних чланова муслиманског дијела владе у Сарајеву, каже се у писму у коме се још наглашава да тај део владе не може носити званичне титуле, именовати амбасадоре и радити оно што ради.

ИЗГРАДЊА ГРАНИЧНИХ ОБЈЕКАТА

ХРВАТИ ГРАДЕ — СЛОВЕНЦИ ПРОТЕСТУЈУ

ЉУБЉАНА, 13. маја (Танјуг) — Министарство иностраних послова Словеније оштро је протестовало због градње граничних објеката на Хрватској страни границе са Словенијом у близини Порторожа, на подручју које још није „разграничено".

У ноти упућеној синоћ Министарству иностраних послова Хрватске, територија на којој се граде објекти означена је прво „као словеначка", а непосредно затим као „подручје које очито спада међу нејасности на граници између Словеније и Хрватске".

Градња је недавно почела у зони коју Хрватска, упркос устрајном неспагању Словеније, сматра будућом линијом државног разграничења.

Објекти на граници са Словенијом у близини Порторожа веома су значајни за Хрватску, нарочито за саобраћај у тој регији и туризам. Зато, како истичу у Загребу, настоје да их што прије заврше.

СУСРЕТ ЋОСИЋ И СИМПСОН

БЕЗ КОРЕКЦИЈА НЕМА ВЕНС - ОВЕНОВОГ ПЛАНА

БЕОГРАД, 13. маја (Танјуг) - Без корекције Венс-Овеновог плана о Босни и Херцеговини од стране самих његових твораца нема изгледа да план буде прихваћен, рекао је предсједник Савезне Републике Југославије Добрица Ћосић у данашњем разговору са чланом Европског парламента Брајаном Симпсоном.

„Радите на томе и уђи ћете у свјетску историју", рекао је Ћосић Симпсону. О току једночасовног разговора предсједника Ћосића и његовог специјалног савјетника др Светозара Стојановића и госта из Европског парламента новинара је упознао савјетник за штампу предсједника Републике Драгослав Ранчић.

Брајан Симпсон, члан Европског парламента и потпредсједник његове делегације за односе са републикама бивше Југославије изјавио је током разговора да је дошао у Југославију да што више сазна, јер је ситуација веома компликована. Упозорио је и да се Европски парламент поцијепао, јер су социјалисти против војне интервенције у Босни, а десница је за такву опцију.

Симпсон сматра да све три стране у овом сукобу и грађанском рату морају у свијету да имају равноправан третман, а не само да једна страна буде окривљена.

СУЂЕЊЕ ЗА РАТНЕ ЗЛОЧИНЕ НАД ЦИВИЛНИМ СТАНОВНИШТВОМ

СУЛЕЈМАНУ ПИЛИЋУ 15 ГОДИНА ЗАТВОРА

МРКОЊИЋ-ГРАД, 13 маја — Суђење за ратне злочине над цивилним становништвом након петодневног претреса у Основном суду у Мркоњић-Граду окончано је данас. Велико вијеће осудило је Сулејмана Пилића, 46-годишњег просвјетног радника са Купреса, на казну затвора у трајању од 15 година. Он је са окривљеним Сафетом, Сејдом и Екремом Пилић, Мирком и Миленком Вилом, Ратком Ребрином, Антом Јелић и Смаилом Манџуком (који су сви у бјекству) 5. и 6. априла прошле године обећавао на Купресу Србима излазак из овог мјеста. У ствари, они су користећи свој углед преварили девет купрешких Срба, одвели их до подрума куће Миленка Виле и предали их у руке засад непознатих усташа. Тада су измасакрирани Јово Павловић, Драган Шормаз, Јово Зубић, Предраг Баштић, Недељко Каран, Момчило Шешум, Властимир Јарчевић, Владо Дувњак и Мирко Капинић.

Л.С

УВОЗ И ТРАНЗИТ РОБЕ

КОМИТЕТ ЗА САНКЦИЈЕ УТВРДИО ПРАВИЛА

БЕОГРАД, 13. маја (Танјуг) — Комитет УН за санкције је прецизирао начине увоза или транзита прехрамбених производа, лијекова и роба у СР Југославији (Србија и Црна Гора) или преко њене територије. Ријеч је о пошиљкама појединих држава, хуманитарних организација и појединаца које имају дозволу тог комитета или не подлијежу санкцијама, а у складу су са Резолуцијом 820 Савјета безбједности УН о пооштреним санкцијама против СР Југославије, која је ступила на снагу 27. априла ове године.

У саопштењу које је данас достављено Танјугу, прецизира се да је Комитет за санкције, на сједници одржаној 12. маја, одлучио да дозволе за увоз прехрамбених производа и лијекова у СРЈ, које је Комитет за санкције издао прије 27. априла ове године, а ради се о роби која још није увезена у СРЈ, буду важеће до 12. јуна ове године. Једино се захтијева да та роба у СР Југославију уђе само преко утврђених граничних прелаза и да је прегледају релевантне мисије за надзирање поштовања санкција да би се утврдило да ли товар одговара пратећим листама.

Што се тиче транзита производа и робе кроз територију СР Југославије (Србија и Црна Гора) за друге земље, а који је Комитет за санкције одобрио, такође, прије 27. априла ове године, одлучено је да се препоручи заинтересованима, да ако и даље желе да им роба буде у транзиту кроз СРЈ, пошиљке у потпуности ускладе са новим Правилником о примјени резолуције о санкцијама.

За производе и робу утоварену у бродове у некој од лука дуж Дунава прије 5. маја ове године ради транзита кроз територију СРЈ, а за коју је Комитет УН за санкције издао дозволу прије 27. априла ове године, одлучено је да се дозволи даљи пут, али у конвојима. Тим конвојима ће Комитет УН за санкције издавати по убрзаној процедури дозволе потребне ради спровођења Резолуције 820 Савјета безбједности УН и према Правилнику о примјени резолуције о санкцијама.

РС КРАЈИНА

ЗАПАДНА ОДБРАНА СРПСТВА

КНИН, 13. мај - Изнуђени, (не) очекивани, потез политичког руководства источно од Дрине није збунио Србе западно од Дрине. Реаговања на овим просторима показала су да је ријека Уна као граница избрисана, а да ли ће Дрина бити избрисана или још дубља граница међу Србима вријеме ће убрзо донијети одговор.

Извршни одбор СДС-а Крајине послије састанка, одржаног поводом иницијативе о сазивању Свесрпске скупштине у Београду, 14. маја, издао је саопштење „Српска демократска странка Крајине подржава одлуку Скупштине Републике Српске да се на референдуму народ изјасни о понуђеном Венс-Овеновом плану као и о могућности удруживања са другим народима и државама".

- истиче се у саопштењу и додаје: „Пошто посланици из Р. Српске неће присуствовати заједничкој Скупштини у Београду, а која ће се бавити питањима из надлежности Републике Српске, став СДС-а Крајине је да нема сврхе да и посланици из Републике Српске Крајине присуствују том скупу." Саопштење је потписао предсједник СДС-а Крајине др Милан Бабић.

Предсједници општинских одбора Кореница, Д. Лапца и Грачаца Српске радикалне странке Лике су такође поводом београдске иницијативе дали саопштење, у којем се каже: " Не дозволите, да о вашој и нашој судбини одлучују они који нам нису наклоњени и они који нису нашли за потребно да нас бар једном посјете за све вријеме наше голготе. Нико нема право ни мандат да читав један народ преда у ропство из којега се наша покољења неће никад више извући."

Клуб посланика Баније и Кордуна Скупштине РСК је обавијестио јавност да они не иду на заказану Скупштину у Београд. Посланик Скупштине РСК из Доњег Лапца Давид Растовић обавијестио је новинаре да ми посланици из личке регије не иду у Београд.

У двочасовној контакт-емисији Српског радија Книна поводом Венс-Овеновог плана за бившу БиХ, преко 90 одсто слушалаца се изјаснило против прихваћања тог плана и против тога да заједничка Скупштина у Београду буде замјена за референдум у Републици Српској.

Ђоко МАЈСТОРОВИЋ

РОБНА КУЋА И РЕСТОРАН
АДРИА
БАЊА ЛУКА
Ул. Краља Петра I Карађорђевића број 81
Ваш задовољштво Наш успјех
Тел. 12-270 12-290 22-234 Факс 12-258

АУТО-ШКОЛА „ЦЕНТАР" Тел. 31-143

„Ако си са нама, много смо јачи".
Фонд за одбрану Крајине
Бања Лука
Жиро-рачун
10500-678-25274

ДРУШТВЕНО ПРЕДУЗЕЋЕ
MS PRIMATRADE
78418 НОВА ТОПОЛА
АГРОАПОТЕКЕ И ПРОДАВНИЦЕ ПОЉОПРИВРЕДНИЦИ ЗА ВАС
NOVO
- минерална ђубрива
- машине и резервни дијелови
- сјемена - велепродајне цијене све робе
ПО НАЈПОВОЉНИЈИМ УСЛОВИМА
ТЕЛ. (078) 792-642, 792-667
ТЕЛЕФАКС (078) 792-283

PRIVREDNA BANKA DD
GRADIŠKA
ПРИВРЕДНА БАНКА АД
Градиска
Каматна стопа од 40% мјесечно на средства грађана по виђењу и текућим рачунима.
ТЕЛ: 813-333, ФАХ: 813-205