ГЛАС СРПСКИ

ДНЕВНЕ НОВИНЕ РЕПУБЛИКЕ СРПСКЕ

БАЊА ЛУКА, петак, 21. маја 1993. године Број 6985, година L ПРИМЈЕРАК 20 000 ДИНАРА

ЗАСЈЕДАЊЕ НАРОДНЕ СКУПШТИНЕ РЕПУБЛИКЕ СРПСКЕ

НАСТАВИТИ МИРОВНЕ ПРЕГОВОРЕ

• Први став Декларације о наставку мировног процеса говори да је Република Српска зауставила сва војна дејства и спремна је успоставити трајни мир са другим странама у сукобу

• Пред посланицима се нашао и Нацрт закона о здравственој заштити након чијег ће усвајања бити прекинуте све везе са бившом БиХ

ПАЛЕ — ЈАХОРИНА, 20. маја — На крају првог дана (19. маја) засједања Народне скупштине РС на Јахорини посланици су усвојили Декларацију о наставку мировног процеса. Декларацијом се овлашћује делегација РС да учествује у новим мировним преговорима. Првобитно предложени текст Декларације је садржавао и позив Унпрофору да активно учествује у контроли примирја и размјести своје посматраче дуж линије фронта. Након дуже расправе посланици су одлучили да тај дио не уђе у декларацију.

Текст Декларације

Уважавајући потребу да се политички, етнички и вјерски сукоби између три народа и грађански рат у БиХ окончају проналажењем трајног, стабилног политичког рјешења и тако престане патње цивилног становништва;

Сматрајући да нормалан и организован живот може бити изграђен само на основама права народа на самоопредјељење на основу кога сваки народ има право да самостално одреди свој политички статус, економски, социјални и културни развој;

Оцјењујући да се мировни преговори могу ефикасно водити само након обуставе непријатељстава и успостављања трајног примирја;

Узимајући у обзир реално стање у РС, резултате управо проведеног референдума, те чињеницу да Венс-Овенов план није прихваћен, и имајући у виду досадашњи ток мировног процеса,

Народна скупштина РС на основу чл. 70. ст. п. т. 2. Устава РС на свом засједању одржаном 19. маја 1993. године доноси:

ДЕКЛАРАЦИЈУ о наставку мировног процеса

I

Република Српска је зауставила сва војна дејства својих оружаних снага и спремна је успоставити трајни мир у складу са закљученим споразумима о примирју са другим странама у сукобу.

II

Република Српска се залаже за настављање мировног процеса и изражава своју спремност за покретање свих мировних иницијатива, те позива све истакнуте личности међународног политичког живота да се активно укључе у рјешавање кризе и ратног сукоба у бившој БиХ давањем нових мировних приједлога и рјешења.

III

Сви централни и локални органи власти РС ће активно и у доброј намјери радити на наставку и даљем унапређењу мировног процеса.

Народна скупштина овлашћује своју делегацију да као представник РС учествује у будућим мировним преговорима.

IV

Ова декларација ступа на снагу даном доношења.

Приједлози Закона враћени на дораду

У наставку засједања посланици су у оквиру 3. и 4. тачке дневног реда разматрали нацрте Закона о здравственој заштити и Закона о здравственом осигурању. Уводно излагање је поднио министар здравља **др Драган Калинић.** Он је, образлажући предложене законе, посебно нагласио да се усвајањем свих закона прекида сва веза са бившом БиХ. Након дуже расправе у којој су учествовали углавном посланици из медицинске струке нацрти закона су прихваћени, али истовремено и враћани на дораду скупштинској комисији за друштвене дјелатности која ће, уважавајући сугестије из расправе, на првој наредној сједници Народне скупштине понудити дорађене приједлоге закона.

Б. ЂУРЂЕВИЋ

ЗАПАДНОЕВРОПСКА УНИЈА

ЗАТВАРА СЕ „НАЈПРОМОЧИВИЈА" ГРАНИЦА

РИМ, 20. маја (Тањуг) Земље западноевропске уније потписале су данас у Риму споразуме са Мађарском, Румунијом и Бугарском о појачаном надгледању југословенских граница на Дунаву како би се на основу резолуције Уједињених нација спријечио комплетан увоз и извоз из Србије и Црне Горе.

Надгледање које се дефинише као нека врста појачане царинске контроле повјерена је Западноевропској унији која ће у три подунавске земље упутити око 300 лако наоружаних војника и десетак патролних чамаца.

Шеф италијанске дипломатије Бењамино Андреата који предсједава Министарским састанком Западноевропске уније, истакао је да ће „операција" на Дунаву почети у току идуће недјеље и изразио наду да ће тако бити затворена како је окарактерисао, „најпромочивија тачка" за нарушавање санкција Савјета безбједности против Југославије.

ДРЖАВНА КОМИСИЈА

МЕМОРАНДУМ О РАТНИМ ЗЛОЧИНИМА

• „Меморандум је упућен међународним организацијама као документација на основу које би требало да се доносе одлуке и мјере за коначно мирно решење и окончање рата у бившој Босни и Херцеговини

БЕОГРАД, 20. маја (Тањуг) — Државна комисија за ратне и злочине геноцида управо је окончала посао на изради „Меморандума" — о злочинима над српским становништвом у источној Босни у коме се, на основу изјава и сведочења преживјелих, даје стравична слика страдања недужног цивилног становништва.

„Меморандум" је упућен међународним организацијама као документација на основу које би требало да се доносе одлуке и мјере за коначно мирно рјешење и окончање рата у бившој Босни и Херцеговини.

О ратним злочинима и злочинима геноцида у источној Босни „Меморандум" посебну пажњу посвећује ситуацији у општинама Братунац, Скелани и Сребреница у периоду од априла минуле, до априла ове године.

Тачан број убијених лица српске националности, како се истиче, још није могуће утврдити, али се процјењује да је до марта ове године страдало око 1.200 лица, док се број повријеђених и рањених креће између 2.800 до 3.200.

Колективни починиоци тих злочина, како се наводи у „Меморандуму", су муслиманске војне или паравојне јединице, које сачињавају претежно мјештани околних муслиманских села, а у знатно мањем броју су лица „са стране" и плаћеници из земље и иностранства, који су регрутовани у војску Алије Изетбеговића.

Основни циљ и врха терора над српским становништвом у Подрињу и у овом, као и у ранијим ратовима, били су да се аутохтоно православно становништво протјера из тих крајева — истиче се у „Меморандуму". „Зато су, послије сваког похода на српска села, иза Алијине војске остајали само пустош, спаљене зграде, опљачкана имовина, разорени споменици, гробља и цркве."

Лажним и недокументованим информацијама из муслиманских и разних других извора, јавност је, како се наводи у „Меморандуму", толико обманута да се етничко чишћење приписује жртви, а злочинци и починиоци недјела уживају неку врсту свјетског сажаљења и сталну помоћ.

„Изгледа апсурдно, али је истина, да је Сребреница почела да добија помоћ тек када је то подручје очишћено од српског становништва" стоји у „Меморандуму".

У ДОБОЈУ И БРОДУ

ПРИЈАВЕ ЗА РАТНЕ ЗЛОЧИНЕ

ДОБОЈ, 20. маја (Тањуг) — Центар служби безбједности Добој, у сарадњи са Станицом јавне безбједности у Броду, поднио је Војном тужилаштву у Бијељини пријаве против 67 муслимана и Хрвата због основане сумње за кривично дјело ратног злочина над цивилним становништвом.

Кривичне пријаве и доказни материјал биће понуђени одговарајућим међународним институцијама, а против починилаца недјела расписана међународна потјерница.

У Броду је пронађено више масовних гробница из којих су досад извађене кости 89 уморених невиних грађана српске националности.

КРЕДИСАН БАНКА ДД
МЈЕЊАЧНИЦА
ЕКВАТОР
БАЊА ЛУКА
Тел. 078/11-885, 11-757
факс 078/11-877

ДАНАС У „ГЛАСУ СРПСКОМ"

ЗАСЈЕДАЊЕ НАРОДНЕ СКУПШТИНЕ РЕПУБЛИКЕ СРПСКЕ
ДЕКЛАРАЦИЈА О НАСТАВКУ МИРОВНОГ ПРОЦЕСА

ПРОФЕСОР ПРЕДРАГ ЛАЗАРЕВИЋ О ВЕНС—ОВЕНОВИМ РЈЕШЕЊИМА И МИНУЛОМ РЕФЕРЕНДУМУ ГРАЂАНА РЕПУБЛИКЕ СРПСКЕ
КРАХ ЕНГЛЕСКОГ ПЛАНА

ШТА БИ ЗАТВАРАЊЕ „ГРАНИЦЕ" НА ДРИНИ ЗНАЧИЛО ЗА КРАЈИШКУ ПРИВРЕДУ
УНУТРАШЊЕ САНКЦИЈЕ НЕМОГУЋЕ

ДА ЛИ ЈЕ МОГУЋЕ ЛИМИТИРАТИ ЦИЈЕНЕ?
ЕНИГМА ЗВАНА ПОКРИЋЕ

ВЕНС—ОВЕНОВ ПЛАН ПОСТАЈЕ КАМЕН СПОТИЦАЊА У СВИЈЕТУ
НЕСПОРАЗУМИ ИЗМЕЂУ МОСКВЕ И ВАШИНГТОНА

• Кристофер је, наводно, изјавио да ће руском министру саопштити како се план Венса и Овена не може спроводити мимо воље једног од народа који живе у Босни и који је на референдуму одбацио тај документ

Сурогилет
БЕОГРАД - БАЊА ЛУКА

босанка
БАЊА ЛУКА

бањалучка пивара
Nektar Gold

„ТАЈМС" ПОДСЈЕЋА НА ДАВНЕ ЗЛОЧИНЕ НАД СРБИМА

И ЕНГЛЕЗИ СЕ ПРИСЈЕТИЛИ

• Упркос безобзирним репресијама и смишљеним покушајима истребљења, српски народ је сачувао своју непоколебљиву храброст, каже „Тајмс"

— Међу многим актуелним извјештајима о кризи на тлу бивше Југославије, угледни лондонски лист „Тајмс" објавио је у уторак у рубрици „Догодило се на данашњи дан" извјештај свог дописника из Истанбула од 18. маја 1941. године. У том су извјештају, под насловом „Стријељања у Југославији - дуга листа ужаса", описани злочини војски фашистичких држава над Србима.

Преносимо овај чланак у цјелини.

„Извјештаји из веома поузданих извора о ситуацији у Југославији представљају дугу причу о безобзирном дивљаштву и ужасима. Нијемци, Мађари и Бугари се у свим дијеловима Југославије гдје живе Срби међусобно надмећу у хладнокрвним покољима чији је циљ да истријебе српски народ. Од инвазије, не рачунајући оне који су убијени у стварним ратним операцијама и бомбардовањима из ваздуха, број жртава масовних погубљења достигао је више хиљада.

„Ево неких појединости. У Вршцу су објешени свештеник Брашован, трговац Дуја Радак и још 28 особа; у Апибунару су стријељани професор Веркчевић и 70 студената - који су се добровољно пријавили у војску и чекали на регрутацију у цивилној одјећи; у Панчеву је објешен свештеник Максим и још 15 становника. Ова листа би могла да буде настављена ad infinitum и обухватила би практично свако српско село и град.

„Имао сам прилике да видим фотографије прошверцоване из Србије које приказују српске младиће и једну жену како објешени висе на дрвећу у шуми, а такође хрпу лешева дуж зида послије стријељања. У неким случајевима је изговор за овај масовни покољ гласио да је то одмазда за убијене њемачке официре и војнике, али се често не користи чак ни тај изговор, пошто се жртве бирају међу угледним грађанима по пријави Гестопоа да су учествовали у демонстрацијама против приласка Југославије тројном пакту.

„Мађари су такође прилично темељни у звјерствима која врше у дијеловима Југославије под својом окупацијом. У Новом Саду су објесили свештеника Ђанкулова, демократског вођу Александра Моча и четрдесетдеет угледних грађана. Осамдесет хиљада Срба је протјерано по кратком поступку са територије коју сада држи под окупацијом Мађарска.

„Бугари поступају са истим дивљаштвом у српској Македонији, стријељајући многе свештенике и чланове патриотских организација. Бугарин по имену Пилерков прочуо се у Скопљу по својој безобзирности и свирепости. Бугари протјерују све особе рођене послије 1912. године или оне који су дошли у српску Македонију послије тог датума, па су услед тога мужеви често раздвојени од својих жена, а мајке од дјеце. Покушај Бугара да изврше „бугаризацију" Македоније био је толико темељан да су Нијемци морали да интервенишу у Охриду и Струги, гдје су преузели управу над тим областима.

„Упркос тим безобзирним репресијама и смишљеним покушајима истребљења, српски народ је сачувао своју непоколебљиву храрост, каже „Тајмс".

„Око 50.000 до 60.000 људи, под командом официра Југословенске војске подијељени на групе од 100 до 600 људи и наоружани пушкама, ручним гранатама, машинкама, па чак и лакшим артиљеријским наоружањем, настављају да воде герилски рат у планинама".

ИЗВЈЕШТАЈ ТЕДЕУША МАЗОВЈЕЦКОГ О НЕЧУВЕНИМ ЗЛОЧИНИМА У ЦЕНТРАЛНОЈ БОСНИ

СУРОВОСТ ДОЈУЧЕРАШЊИХ САВЕЗНИКА

— Хрватске и муслиманске снаге озбиљно крше права човјека и међународно хуманитарно право и примјењују праксу етничког чишћења, пише специјални извјестилац Комисије УН за права човјека Тедеуш Мазовјецки у извјештају о централној Босни и Херцеговини који је управо објављен у Палати нација у Женеви.

Мазовјецки указује да су „тензије међу дојучерашњим савезницима - Хрватима и Муслиманима - током априла и маја прерасле у отворене сукобе у Доњем и Горњем Вакуфу, Коњицу, Јабланици, Травнику, Витезу, а недавно и у области Зенице и у Мостару".

Током маја, само у једној недјељи, из централне Босне и Херцеговине је расељено око 5.000 особа, истиче Мазовјецки, али упозорава да је бројку тешко потврдити, јер се људи плаше да открију истину. „Силовања, крађе, погубљења и застрашивања су свакодневна појава", наставља Мазовјецки у извјештају у којем посебно разрађује етничко чишћење од стране хрватских снага, ситуацију у Витезу, селу Ахмићима и Мостару и указује на намјерна погубљења од стране муслиманских снага у Витезу.

Бројне породице у Витезу су убијене пуцњем у главу са кратког растојања, а регистровани су и примјери силовања од стране војника ХВО.

Из мјеста у околини Витеза нехрватски живаљ је систематски протјериван. Истакнути хрватски политички лидери су у долини Лашве непрестано користили медије за демонизацију других етничких група. Ријетко или уопште није извјештавано о насиљима над муслиманима и Србима, обично је оптуживана српска страна или непознате групе екстремиста, пише Мазовјецки. Истовремено, релативно минорни случајеви насиља над Хрватима преувеличавани су до сензационалних размјера. Мазовјецки наводи примјер како је истканути локални члан ХДЗ најавио без икаквог основа да ће муџахедини разрушити цијело мјесто и нападати жене и дјецу. То је коришћено да се муслимани у Витезу прогласе за извршиоце таквог плана и протјерају као исламски фундаменталисти, што је по оцјени Мазовјецког допринијело стварању климе страха и мржње.

Према Мазовјецком припадници ХВО су извршили највеће злочине у селу Ахмићи, два километра источно од Витеза, у којем је 90 одсто муслимански живаљ. Пуцњем у главу из близине трупе ХВО су убијале оне становнике Ахмића који су бјежали на отворено, а преостале истјеривали из кућа и масовно погубљивали. Позивајући се на једног преживјелог свједока Мазовјецки наводи примјер паљења куће у којој су били отац, мајка, четворогодишњи дјечак и тромјесечна беба. Свједок није могао да потврди да ли су војници прије паљења куће убили њене домаћине.

Из Ахмића је извучено 80 лешева махом старијих особа, жена и дјеце. Кроз свједочење се дошло до листе од 101 жртве, а сумња се да има још 100 које тек треба открити. Свих 180 муслиманских кућа у поменутом селу је тотално уништено. Према казивању Мазовјецког у Ахмићима више нема ниједног муслимана.

Извјештавајући о ситуацији у Мостару Мазовјецки упозорава да се у том граду тренутно налази 16.000 расељених лица којима су према најновијим прописима хрватских власти, ускраћена избјегличка права. Мазовјецки сматра да је такав пропис намјерно донијет, да је он приморао „нехрвате" да напусте Мостар, а њихове станове уселили су се Хрвати из Зенице.

Закључујући извјештај о централној Босни и Херцеговини Мазовјецки примјећује да су и хрватски цивили били жртве повреда међународног хуманитарног права од стране муслиманских снага.

„АТЕНТАТОРИ" НА ХАВЕЛА — ЗАТОЧЕНИЦИ БЕЗ ОПТУЖБЕ И ПРЕСУДЕ

ИЗМИШЉАЊЕ КРИВИЦЕ

• Чешка полиција се увалила у нову бруку сензационалним хапшењем „српско-црногорских терориста-осветника" који су припремали измишљени атентат на предсједника Хавела

У Чешкој се, као ни у једној другој земљи бившег совјетског блока, веома поносе својом новостеченом демократијом, али нигдје другдје се она не извитоперује тако као у Чешкој. Случај „атентатора" на предсједника Вацлава Хавела — који је сензационално објелоданио лично министар унутрашњих послова господин Јан Румпто вишеструко потврђује.

Од хапшења седморице југословенских грађана, у рацији на основу (најјеоватније исфабрикованог) анонимног писма о наводно припреманом убиству шефа чешке државе — као тобожњој освети због његових изјава у којима клевеће Србе — прошле су већ двије недјеље а да против њих није још формулисана ни јасна сумња, а камоли оптужба, нити се зна шта је њихова стварна кривица. Чешка полиција ћути и одбија сваки контакт са њима.

Представник за штампу Министарства унутрашњих послова Јан Шуберт изјавио је дописнику Танјуга да су они „у потпуној изолацији јер полиција, наводно, има информацију Интерпола у којој се наводи да су „неки од ухапшених починили озбиљна кривична дјела" у неким европским земљама !

Број ухапшених и сумњивих се у међувремену стално мијења. Од првобитне седморице, ухапшених у стилу командоског препада, у један сат по поноћи петог маја у једном билијар-клубу, два дјечака су ослобођена послије 48-часовног малтретирања, уз обавезно фотографисање за полицијску картотеку и узимање отисака прстију. Од остале петорице, тројица извјесно не могу да се доведу у везу ни са каквим криминалом или подземљем, а полиција само за двојицу - са надимцима „Круло" и „Копра" - сумња да су „можда чланови југословенске мафије" која се, како се тврди, бави рекетом, крађом и препродајом аутомобила. Ни за њих, међутим, нема никаквих доказа.

Док чека налог потјернице из Европе, чешка полиција прогања одавнашње Југословене, углавном избјеглице из Босне, али и из других дијелова бивше Југославије, и понеког хапси - иако нема дозволу боравка. Никоме, међутим, не саопштава разлог хапшења, као што ни она петорица који чаме у тзв. „затвору за протјеривање" не знају зашто су ухапшени.

Прошлог понедјељка, стицајем прилика, видио сам дворишту од њих у полицијским колима: били су у затвореничкој одјећи и са писцима на рукама - као да су већ осуђени, као злочинци.

Извитоперивање демократије, ма колико да је то груб израз, састоји се управо у томе да се људи за које се само сумња да су можда криминалци - третирају као да су већ осуђени за конкретно кривично дјело.

На страну чињеница да чак ни југословенском конзулу у Прагу није омогућен контакт са ухапшеним југословенским грађанима, да наша амбасада ни послије двије недјеље - упркос свакодневном ургирању - не може да добије ни најосновније податке. Наводно, Министарство иностраних послова не може да установи ко је надлежан за „случај".

Упркос томе, у затвору су и даље, у очекивању фамозних потјерница, које тешко да ће икад стићи. То је, све на то указује, само полицијски изговор, да се добије у времену, не би писе ипак, бар за некога од њих, нашао некакав, макар и танак доказ умијешаности у неку криминалну радњу.

У демократском свијету се људи хапсе када постоји основана сумња да су починили неко кривично или уопште кажњиво дјело, или када већ постоји потјерница. У Чешкој се, међутим прво хапси, па се тек онда тражи потјерница!

По тој „чешкој логици" сваки други Југословен који у ово вријеме борави у Чешкој требало би да је иза брде: зарађене стране у Босни лако могу да издају потјернице за свима онима који су овдје потражили некакво уточиште — не желећи да учествују у бесмисленом рату.

Бранко СТОШИЋ

„ГЛАС СРПСКИ", БАЊА ЛУКА, УЛ. СКЕНДЕРА КУЛЕНОВИЋА 93
ОСНИВАЧ ЛИСТА СКУПШТИНА РЕПУБЛИКЕ СРПСКЕ

Главни и одговорни уредник *Зорка* ШАМАРА
Уређује РЕДАКЦИЈСКИ КОЛЕГИЈУМ

Издаје и штампа ЈНИГП „Глас"
директор *Јосиф* Д. РАКИЋ

Од 15. септембра 1992. године излази као дневни лист Републике Српске. Мјесечна претплата за нашу земљу 540.000 динара. За иностранство двоструко

Редакција, телефони главног и одговорног уредника 12-052, деск 12-076, 12-084, дактилографи 12-004, телефакс 12-032. Отворено у улици краља Александра I Карађорђевића 1. Телефон и телефакс 11-948. Шеф рачуноводства телефони 11-964.

Жиро рачун „Глас" Рукописи се не враћају.

Телефони јавног мишљења и издавачког и графичког предузећа „Глас" централа 12-330, 12-336, 12-340, 12-414, 12-609, 12-260, 12-264.

Телефакс 12-263.

Динарске уплате на жиро рачун broj 601-12456 код СДК Бања Лука.

Уплате на девизни рачун broj 10500-620-7-000-522 код Бањалучке банке ДД Бања Лука.

КОПИЈУ УПЛАТНИЦЕ ЗА ПРЕТПЛАТУ ЧУВАТИ НА ОБЈАШЊЕЊУ.

На основу тарифног броја на промет тарифни број 8, тачка 1, под 13 на дневне новине „Глас српски" порез на промет плаћа се по одлуци Скупштине Републике Српске бр. 15-92.

ИЗ КАБИНЕТА ПРЕДСЈЕДНИКА СР ЈУГОСЛАВИЈЕ

„НЕ ИЗЛАЗИТИ У СУСРЕТ НОВИНАРИМА РТС"

БЕОГРАД, 20. мај (Тањуг) — Предсједник Савезне Републике Југославије Добрица Ћосић захтијевао је од надлежних служби свог кабинета да се новинарима и сниматељима Информативне редакције Првог програма ТВ Србије, који извјештавају о његовим државничким активностима и другим јавним пословима, убудуће не излази у сусрет, сазнаје Тањуг у Кабинету предсједника СРЈ.

Предсједник Ћосић је, како се објашњава, био принуђен на овакав корак због уређивачке политике Информативне редакције Првог програма ТВ Србије, којом се, каже се, свјесно обезвређују функција шефа државе и државни протокол Савезне Републике Југославије.

КОНФЕРЕНЦИЈА ЗА ШТАМПУ „БЕЛЕ РУЖЕ"

ПОДРШКА РЕПУБЛИЦИ СРПСКОЈ

БЕОГРАД, 20. маја (Тањуг) — Независно антирасистичко и хуманитарно удружење за истину и право **„Бела ружа" и Удружење за повезивање православних народа „Нова Византија"** подржавају одлуку референдума у Републици Српској, изјавио је данас на конференцији за новинаре копредсједник удружења **Јовица Влаховић.**

„Бела ружа" упозорава генералног секретара УН **Бутроса Галија** да прекине са антисрпском пропагандом", рекао је Влаховић.

По његовом мишљењу, „умјесто тенденциозних изјава о наводном одбијању сарадње Срба из Српске Крајине са Унпрофором, генерални секретар би требало да се позабави спровођењем Декларације 802 Савјета безбједности и тако допринесе истини".

„Бела ружа" и „Нова Византија" сутра, на Дан светог Апостола и Јеванђелисте Јована, организују „Меморијал" концерт поводом покоља недужног становништва у првој независној држави Хрватској Анте Павелића.

Концерт ће се одржати у Галерији фресака у Београду, а на програму су дјела Баха и Моцарта.

ЗАПАДНОЕВРОПСКА УНИЈА:

ДОГОВОРИ О КОНТРОЛИ ДУНАВА

СРПСКО САРАЈЕВО, 20 .маја (СРНА) — Чланице Западноевропске уније, без Ирске и Данске, настављају у Италији своје консултације са земљама централне Европе, ради координације операција патролирања на Дунаву, како би се што успјешније контролисала примјена ембарга који је Савјет безбједности УН увео против СР Југославије - јавља АФП.

Бугарска, Мађарска и Румунија директно учествују у надгледању Дунава, те ће им као подршка бити стављено на располагање више посада и патролних чамаца Западноевропске уније.

Осим ове три земље, у контроли ембарга према СР Југославији учествују и **Чешка, Словачка, Пољска, Естонија, Литванија и Летонија,** док су **Турска и Норвешка** „придружени учесници" у акцији.

Консултације би требало да се заврше данас, након чега ће услиједити конференција за штампу.

ПРЕДСЈЕДНИК ХРВАТСКЕ У ПОСЈЕТИ ХЕРЦЕГОВИНИ

ТУЂМАН ОСУЂУЈЕ ПОЛИТИКУ САРАЈЕВА

ЗАГРЕБ, 20. маја (Тањуг) — Политика коју воде власти у Сарајеву „не иде у смјеру хрватских интереса", изјавио је јуче, како преноси АФП, хрватски предсједник Туђман током посјете градовима Херцеговине.

Позивајући се на Хрватски радио, ова агенција цитира Туђманове ријечи да је „већина муслиманских званичника жељела да створи унитарну Босну и Херцеговину". Он је, међутим, истакао да „Хрватска жели гаранцију суверености хрватског народа који живи у БиХ" и да „Хрвати могу да стекну двојно држављанство" (хрватско-босанско).

Агенција помиње, такође, позивајући се на телевизијске извјештаје, да су Туђмана у Херцеговини дочекале „на хиљаде Хрвата" и да је на многим транспарентима писало „Наш Фрањо је вјечан".

БЕОГРАД

ШТРАЈК ПИЛОТА ЈАТ-а

• Јутрос у 7 сати први авион из Београда у Подгорицу није полетио, јер су се капетан и копилот окупили испред Управне зграде у Сурчину, речено је новинару Тањуга у Оперативном центру ЈАТ-а

БЕОГРАД, 20. маја (Тањуг) — Пилоти Југословенског веротранспорта (ЈАТ) у понедјељак су започели штрајк.

Јутрос у 7 сати први авион из Београда у Подгорицу није полетио, јер су се капетани и копилоти окупили испред Управне зграде у Сурчину, речено је новинару Тањуга у Оперативном центру ЈАТ-а.

Ускоро се, како је речено, очекује саопштење Штрајкачког одбора и зато је још неизвјесно да ли ће и други авион - на линији за Тиват — полетјети у 10 сати.

Пилоти ЈАТ-а, који су се одлучили на штрајк, траже исплату свих заосталих дневница, корекцију примања за март, коефицијент од 4,8 одсто за плате капетана и 3,6 одсто за зараде копилота. Тако повећане плате, истиче се у захтјеву, треба исплаћивати одједном и најкасније до 10. у мјесецу.

Штрајкачки одбор тражи и да се обезбиједи гориво за тренажне летове, као и смену директора Летачке оперативе ЈАТ—а Стеве Попова.

Авиони ЈАТ-а, због санкција, већ годину дана не лете на међународним линијама.

ИМОВИНА ФУНКЦИОНЕРА У СР ЈУГОСЛАВИЈИ

ПРИЈАВЉИВАЊЕ НИЈЕ ОБАВЕЗНО

БЕОГРАД, 20. маја (Тањуг) — Пријављивање личне и приватне имовине државних функционера и савезних посланика прије ступања на функцију и по одласку са ње, није прописано као обавеза у позитивном законодавству СР Југославије - истиче се у одговору на питање посланика Вијећа грађана савезне скупштине Рада Бојовића, који је питао савезну владу да ли намјерава да предложи доношење таквог закона.

Влада, међутим, сматра да се то питање може регулисати у закону којим би се уредила материја о савезној влади и савезној управи, односно у другом одговарајућем законском акту за њеног предсједника, чланове његовог кабинета и друге функционере.

Што се тиче уређивања такве обавезе за савезне посланике и друге функционере које бира или именује савезна скупштина или њена радна тијела и органи, о томе треба да „заузме став Скупштина Југославије", наводи се у одговору посланику Бојовићу.

ЂУЛА ТИМЕР, ПРЕДСЈЕДНИК РАДНИЧКЕ ПАРТИЈЕ МАЂАРСКЕ:

ИСКОНСТРУИСАНА УГРОЖЕНОСТ МАЂАРСКЕ МАЊИНЕ

НОВИ САД, 20. маја (СРНА) — Тврдње о угрожености мађарске националне мањине у Војводини, пансиране од Демократског савеза војвођанских Мађара, неосноване су и крајње неприхватљиве и штетне за све грађане Војводине - изјавио је јуче у Новом Саду **Ђула Тимер,** предсједник Радничке партије Мађарске, у разговору с представницима Социјалистичке партије Србије (СПС) за Војводину.

Констатујући да су санкције свјетске заједнице према Југославији крајње неправедне, Ђула Тимер је рекао да је одржавање и очување добрих међудржавних односа, у обостраном интересу и Мађарске и Југославије, и свих њихових грађана.

ПРОФЕСОР ПРЕДРАГ ЛАЗАРЕВИЋ О ВЕНС—ОВЕНОВИМ РЈЕШЕЊИМА И МИНУЛОМ РЕФЕРЕНДУМУ ГРАЂАНА РЕПУБЛИКЕ СРПСКЕ

КРАХ ЕНГЛЕСКОГ ПЛАНА

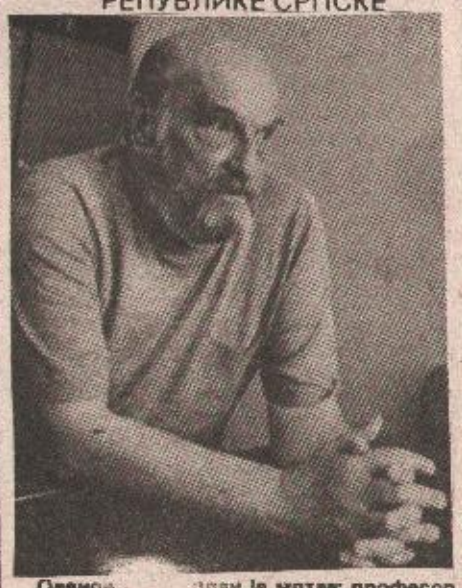

Овенов [illegible] план је мртав: професор Предраг [illegible]

• Иако је референдум у многим земљама унапред проглашен за нелегитиман, ни једна чланица такозваног слободног света, због своје јавности, неће смети да потпуно пренебрегне одлуку коју је донело преко милион људи - каже професор Предраг Лазаревић, директор Библиотеке „Петар Кочић" у Бањој Луци

БАЊА ЛУКА, 20. маја — Оноштo су нам понудили Венс и Овен типичан је енглески план којим се као и 1918. године покушава спречити формирање такозване Велике Србије, зато што би она, по мишљењу Енглеза, због традиционалног српског русофилства, отворила пут доминацији руског утицаја на Балкану. Овим ријечима је професор Предраг Лазаревић, директор Библиотеке „Петар Кочић" у Бањој Луци, изнио своје мишљење о Венс-Овеновом плану.

— Венс и Овен су планирали да на подучју Босне и Херцеговине у авнојевским или аустроугарским границама, које су скоро идентичне, остављањем више од 40 одсто Срба у муслиманским и хрватским провинцијама, помоћу Хрвата и муслимана неутралишу српско русофилство, наставља Лазаревић. — Зато мене и јесу најпроблематичнији сегмент тог, у суштини, апсурдног плана који независност Босне и Херцеговине штити ограничавањем њеног суверенитета. Сваки хуманиста је против њега, пошто Венс-Овенов план себичне циљеве Запада покушава да оствари бестидним уступањем муслиманима и Хрватима чак и оних српских крајева у којима су српски непријатељи 1941. године покушали да организованим геноцидом над Србима измене националну структуру становништва. **А као врхунац свега „рационални" Запад тај поступак прикрива кажњавањем Срба због етничког чишћења! Не знам да ли је у питању цинизам или склеротичност цивилизације на заласку.**

Када је хрватско-муслиманска коалиција, и поред апстиненције српских посланика, донијела одлуку да спроведе референдум за независну Босну и Херцеговину, професор Лазаревић је предлагао да се у свим српским регијама иде референдумом на референдум, односно да се исти дан на истим бирачким мјестима Срби референдумом изјасне за отцјепљење од СР Босне и Херцеговине.

— Сматрао сам да се таквим политичким гестом не би само неутрализовала акција противника, већ би се, бар у српским крајевима, спречило и манипулисање резултатима изјашњавања. Нажалост, тада је српска политика била изразито дефензивна, па је мој предлог одбачен с мотивацијом да су Срби већ на плебисциту рекли да желе остати у Југославији. Поред осталог, није се водило рачуна ни о томе да на међународном плану референдум и плебисцит немају исту специфичну тежину. То наводим да покажем да одлуку Скупштине Републике Српске о расписивању референдума интимно сматрам својом. Иако је референдум у многим земљама унапред проглашен за нелегитиман, ниједна чланица такозваног слободног света, због своје јавности, неће смети да потпуно пренебрегне одлуку коју је донијело преко милион људи. **По мом мишљењу** — казује Лазаревић — **резултати референдума, сукоби муслимана и Хрвата око реализације Венс-Овеновог плана и недавна изјава господина Кисинџера о том плану, потпуно су обезвредили понуђена рјешења за превазилажење босанскохерцеговачке кризе. Дакле, Овенов ратни план је мртав. Изгледа да ће, ипак, побједити разум, односно да ће на Балкану бити успостављени реални односи који ће обезбиједити мир.**

Р. ШИПОВАЦ

ДОБОЈ

ПРИМИРЈЕ СЕ НЕ ПОШТУЈЕ

• Муслиманске формације и даље врше интензивне провокације, најчешће ноћу

ДОБОЈ, 20. маја (Танјуг) — На ратиштима у ширем региону Добоја муслиманске снаге не поштују примирје, већ изводе артиљеријске и пјешадијске провокације на српске положаје, саопштили су данас српски војни извори у том граду.

Муслиманске формације на добојском ратишту и даље врше интензивне провокације (најчешће ноћу) и то из правца Бандере и Крижа, одакле су гађани српски положаји минобацачком ватром и ручним бацачима - каже се у саопштењу.

Минобацачким пројектилима, калибра 60 и 82 милиметра, тучена су и насеља Станић Ријека и Шеварлије код Добоја, али без посљедица. Током ноћи из правца Белкића „непријатељ је на српске положаје испалио тромбонску мину и вршио провокације из пјешадијског наоружања" - наводе српски војни извори.

Исту „врсту провокативних дејстава" муслиманске снаге су испољиле и дуж читаве линије одбране Добоја.

На цијелом маглајском фронту муслиманске јединице изводе појачане провикације из пјешадијског наоружања. Минобацачким гранатама - калибра 82 милиметра и из противавионских митраљеза, муслиманске формације су из правца Шија гађале српско насеље Јабучић Поље на десној страни ријеке Босне, сјеверно од Маглаја.

На овом фронту примијећено је и појачано кретање моторних возила из Маглаја и према том граду. Ноћас је на српско насеље Јабланицу испаљено више минобацачких пројектила, док је на насеље Јабучић Поље отварана пјешадијска ватра - истиче се у саопштењу.

Муслиманске снаге на теслићком фронту, углавном, дејствује из минобацача - калибра 60 и 82 милиметра - ради провоцирања српских бораца.

Та дејства нарочито су изражена на источној дијелу фронта и то са Кицеља на Шиљато брдо и из правца Градца на Ђурића брдо, односно из Мркотића на Лијепо брдо.

На исти начин муслиманске јединице су провоцирале и српске борце у рејонима Кокошињака и Вучје планине.

На завидовићком фронту, мета напада муслиманске артиљерије и даље су српски положаји на Вијенцу, на источној страни Озрена. Муслиманске снаге су из правца Хајдаревића минобацачким пројектилима тукле српско насеље Карачиће.

На требавском ратишту је и даље мирно.

КАЛИНОВИК

РАЗБИЈЕНА ДИВЕРЗАНТСКА ГРУПА

БИЛЕЋА, 20. маја (Танјуг) — Српски борци успјели су синоћ да у рејону Калиновика разбију једну муслиманску извиђачко-диверзантску групу која је покушала да се пробије до села Бољановићи, истиче се у јутрошњем саопштењу Информативне службе Херцеговачког корпуса Војске Републике Српске.

Током јучерашњег дана муслиманске снаге су у више наврата кршиле договор о прекиду ватре на подручју Калиновика, отварајући ватру из минобацача, посебно према селу Љушица.

На осталим дијеловима херцеговачког ратишта, како истичу у Команди српске војске, јучније било већих борбених дејстава.

ПОСЛИЈЕ ДОГОВОРА ХРВАТА И МУСЛИМАНА

НИ МЕЂУГОРЈЕ ИХ НИЈЕ ИЗМИРИЛО

• Прије него што се осушио потпис на договору постигнутом у Међугорју, муслимани и Хрвати у бившој Босни и Херцеговини кренули су у међусобне оружане нападе

БЕОГРАД, 20. маја (Танјуг) - Муслимани су у средњој Босни одмах, док се још ни потпис на договору у Међугорју није осушио, кренули у оружани напад на хрватски дио Витеза као и на подручје Травника гдје се налазе положаји јединица Хрватског вијећа одбране, потврђује и Хрватски радио и УНПРОФОР, али о томе ћути муслимански Радио-Сарајево.

Може се претпоставити да су локалне војне вође муслимана незадовољне исходом договора према коме би гувернер провинције Травник којој припада и Витез био - Хрват.

Синоћ је у Мостару, како је јавио Радио-Сарајево, било миро, али становништво са привидном дозом невјерице очекује конкретну примјену договора из Међугорја.

Према вијестима Хрватског радија, међутим, у Мостару су и синоћ јединице муслиманске армије провоцирале са лијеве обале Неретве. То је свакако био разлог, што потврђује и Радио-Сарајево, да до 15 сати није почео са радом заједнички оперативни центар о чему је постигнут договор на састанку у Међугорју.

У Мостару, на лијевој обали Неретве, јуче је боравио и генерал **Филип Морион** и он је потврдио, како извјештава Радио-Сарајево, да ХВО још није пустио све заробљене муслимане. Напротив, како тврди исти извор, јуче је настављено избацивање муслимана из станова у Мостару, као што је био случај у Сплитској улици.

У Прозору је, према истом извору, „неиздрживо стање за муслимане који се налазе у самом граду под хрватском окупацијом већ осам мјесеци". Већина муслиманског становништва која је избјегла у планинска села Хере, Куте и Штипе стално је на удару далекометне хрватске артиљерије.

Команда Хрватског вијећа одбране „Бан Јелачић" у Кисељаку демантовала је вијести Радио-Сарајева да се у касарни Хрватског вијећа одбране у Кисељаку налазе „два вода четника". Такође нису тачне ни вијести, додаје се у овом демантију, према којима се у селу Свињареву налази гробница са 1.000 лешева. Ту, како тврди ова комада налази се само шест гробова муслимана и два Хрвата.

Главнокомандујући хрватских и муслиманских снага у бившој Босни и Херцеговини, генерал **Сефер Халиловић и Миливоје Петковић** данас би требало да посјете Јабланицу. Из тог града није било информација ни из муслиманских ни хрватских извора о тамошњем стању.

У Коњицу је, према Радио-Сарајеву, било великих разарања града са положаја Хрватског вијећа одбране, нарочито у послијеподневним сатима. Дејствовало се противавионским митраљезима и противавионским топовима, па и снајперима, по самом центру града и уништено је више десетина станова у граду.

Хрватски радио, пак, извјештава да су муслиманске снаге послије подне почеле жесток напад на хрватска села Засливље и Забрђе у општини Коњиц, а да су цијели дан село Врце тукли топови са муслиманских положаја. Исти извор наводи да су дио тог села муслимани већ заузели и да, злоупотребљавајући ознаке Унпрофора, са једним возилом обилазе село позивајући браниоце да се предају.

СРЕДЊА БОСНА

НЕ ПРЕСТАЈУ ИНЦИДЕНТИ

БЕОГРАД, 20. маја (Танјуг) — Пресцентар муслиманске армије саопштио је да су јуче у поподневним сатима у центру Горњег Вакуфа четири припадника Хрватског вијећа обране (ХВО) пуцала из возила на зграду у којој су смјештени радници муслиманске полиције, јавља јутрос муслимански Радио-Сарајево.

Исти извор наводи да је на ватру узвраћено и да је том приликом један војник ХВО убијен, а три су рањена.

У истом саопштењу се, према муслиманском радију, каже да су јуче у рејону Краљевице код Травника припадници ХВО поставили заједу припадницима муслиманске војске који су комбијем путовали у село Бијело Бучје. Напад су извршили, тврди исти изавор, бивши припадници полиције ХВО са **Зораном Туком и Ницом Бабићем** на челу. Том приликом шест војника муслиманске армије је рањено, од којих двојица теже.

Јединице војне полиције из четири муслиманске бригаде јуче су, око подне, под изговором хапшења криминалаца, опколиле „Једине двије институције хрватског народа" у Травнику - зграду регионалне полиције ХВО и Команду ХВО, јавља јутрос Хрватски радио.

Послије оштро упозорења Команде бригаде травничког Хрватског вијећа обране, муслиманске јединице су се повукле, тврди исти радио.

ЈАБЛАНИЦА

НАДЛИЈЕТАЛИ ХРВАТСКИ АВИОНИ

БЕОГРАД, 20. маја (Танјуг) — Ратни авиони Војске Републике Хрватске протекле ноћи су, у два навратa - 2,45 и 3,25 сати - надлијетали село Грабовицу, хидроелектрану „Јабланица" и град Јабланицу, избацујући свјетлосне сигналне ракете, јавља јутрос муслимански Радио-Сарајево.

Исти извор наводи да војници Хрватског вијећа обране (ХВО) стално узнемиравају и отварају ватру из пјешадијског наоружања, вишецијевних бацача ракета, минобацача и противавионских митраљеза по муслиманским насељима око Јабланице и положајима муслиманске војске, као и на простор око бране Јабланичке хидроелектране.

На рубном подручју општине Прозор јуче у поподневним сатима „у пламену је нестало неколико муслиманских села" - тврди муслимански Радио-Сарајево, додајући да се још не зна шта је са становницима тих села.

ТОРТУРА НАД СРБИМА У ТЕШЊУ

„АЛАХ ЕКБЕР" ИЛИ СМРТ

• Од око хиљаду Срба који су потписали лојалност муслиманским властима и остали у Тешњу покушава се створити војна формација која би се употријебила у сукобима са Хрватима

ТЕШАЊ, 20. мај - Како се сазнаје из поузданих извора, посљедњих дана се у Тешњу, од око хиљаду преосталих Срба, који су потписали лојалност муслиманским алатима, интензивно покушава створити војна формација која би највјероватније била употријебљавана у предстојећим сукобима са Хрватима на овом подручју.

Обука би се требала обављати у касарни чији је командант **Рифат Кантић, а били би заједно са муџахединима из исламских земаља. Каква ће одзив бити, тешко је рећи у овом часу. На примјер, извјесни Здравко Тодоровић** из Мекиша (из околине Тешња) изјавио је да то није никаква војска нити ће када бити права војска чији је поздрав „Алахекбер" због чега је и убијен. Али примјер инжењера **Здравка Павловића** говори супротно: он је главна личност у творници „Побједа" и под његовим руководством се производе минобацачке гранате.

СЈЕВЕРНОДАЛМАТИНСКИ ФРОНТ

ГРАНАТЕ ПО ЦИВИЛНИМ ЦИЉЕВИМА

КНИН, 20. маја — Синоћ је на сињско-врличком правцу хрватска артиљерија гађала Лактац и Отишић. Нанесена је незнатна материјална штета по цивилним објектима, али људских жртава није било.

На задарско-бенковачком правцу по српским селима Смиљчић, Придрага и Биљане Доње пало је десетине граната испаљених са хрватске стране.

У поподневним часовима поново је мета био сам град Бенковац, на који су пала четири пројектила великог калибра. На дрнишком правцу, из правца Мочића, усташка војска отварала је митраљеску ватру по Пупоју, а из Андебаке по рејону Старе цесте.

Ђ.М.

ЗАГРЕБ

РЕГРУТОВАЊЕ ДОБРОВОЉАЦА

ЗАГРЕБ, 20. маја - загребачким улицама ових дана интензивно тече акција скупљања добровољаца који би ишли на херцеговачко ратиште. Хрватске власти су прибјегле овом методу, јер су потрошени сви други начини стварања јединица које би ратовале на тлу бивше БиХ.

Разлог за интензивно формирање јединица је у процјени да ће се са садашњим снагама тешко моћи одржати достигнуте линије и предност која је остварена у односу на тзв. Армију БиХ, која је бројчано на херцеговачком тлу из дна у дан све јача.

ШТА БИ ЗАТВАРАЊЕ „ГРАНИЦЕ" НА ДРИНИ ЗНАЧИЛО ЗА КРАЈИШКУ ПРИВРЕДУ

УНУТРАШЊЕ САНКЦИЈЕ НЕМОГУЋЕ

• Нико од угледних крајишких привредника са којима смо разговарали не вјерује да би, истину, могло доћи до херметичног затварања „границе" на Дрини и завођења свеобухватног економског и привредног ембарга против Републике Српске од стране СР Југославије

О херметичном затварању Републике Српске, или „завођењу" економског и привредног ембарга против ове републике од стране СР Југославије) (што је ових дана најављено као посљедица извјесног политичког неспоразума у вези са примјеком Венс-Овеновог плана за Босну) — у крајишком привредном миљеу као да нико не жели или напросто не смије да размишља.

Једноставно, већина водећих привредника (од оних који су се жилаво одупрли свим врстама редукција и ограничења), сматра да до таквог чина не може доћи, јер би то погодило готово подједнако привреде и економије обију републике. Осим тога, тај чин имао би много већу цијену (штету) но што је она изражена економским показатељима. Мисли се, дакако, на јединствене националне интересе.

Наравно, има и оних привредних руководилаца који се уопште не усуђују да мисле о стварној реализацији привредних и економских санкција против Републике Српске, јер то би било више од катастрофе за привреду ове Републике.

Ради предочења глобалне слике привредног живота у Крајини, односно Републици Српској, ваља подсјетити да је скоро седамдесет одсто привредних капацитета и природних ресурса лоцирано у крајишком региону. Због рата и посљедица које је он произвео (недостатак репроматеријала, редукција електричне струје, мобилизација у ратне јединице радно способног становништва) и - крајишка привреда претрпјела је ненадокнадиве штете.

Шестомјесечна рестрикција електричне енергије редуковала је крајишку привреду на таворење. Свега осам одсто крајишких привредних капацитета било је ангажовано, и из овог скромног буџета и хуманитарне помоћи живот Бање Луке и Крајине одржаван је на „кончићу", народски речено.

ПРОИЗВОДЊА ЗА ВЛАСТИТО ДВОРИШТЕ

Истражујући нашу тему, логично је било да се као првом саговорнику обратимо Светиславу Мудреновићу, предсједнику привредне коморе регије у Бањој Луци.

- Лично не очекујем никакве привредни нити економски ембарго, већ обрнуто - очекујем бољу привредну сарадњу наше Крајине, и уопште Републике Српске с привредом Србије и СР Југославије. То кажем зато што је наша привредна делегација недавно боравила у Београду, а Привредној комори гдје је договорена боља сарадња и привредно-економско повезивање. Међутим, уколико би дошло до оног најгорег — не треба ни говорити шта би то значило за привреду и живот овог региона који је и увозно и извозно оријентисан на српијанско, односно југословенско тржиште, а преко овога дјеломично и на иностранство...

Сви остали саговорници, директори познатих бањолучких, односно крајишких предузећа — редом су, као из једне главе изјавили да би херметично затварање границе према Републици Српској за њихове колективе значило — једноставно крах, гашење производне дјелатности...

— Чисто сумњам да би до тога могло доћи, јер ја сам јуче био у Београду и за сада све функционише нормално, каже Анђелко Граховац, директор бањолучког „Универзала", и додаје да су много страшније санкције против СР Југославије, односно Србије које су катастрофално редуковале њихово тржиште. Граховац каже да „Универзал" скоро сто одсто својих производа извози у Србију, као што у истом проценту увози и сав репроматеријал, и подвлачи да је „Универзал" јединствена и стратешка фирма од интереса за цијело југословенско тржиште, и тешко да би се ико у Србији могао тако лако одрећи ова фирме и њених услуга.

— Сав репроматеријал који су нам потребни, и све што извозимо у овим тешким временима - то не можемо остварити без Србије, односно СР Југославије, и затварање границе према нашој републици значило би, фактички, престанак рада нашег колектива — каже Ђурађ Бањац, директор бањолучког ТАС-а. Господин Бањац се, ипак, нада да ће економске санкције према Југославији постепено попуштати, а не јачати...

Идентичног мишљења је и **Чедо Жежељ**, директор бањолучке **Пивнице** који нам истиче да ово предузеће готово 60 одсто сировина увози управо са југословенског тржишта, а готово 80 одсто своје производње извози... **Затварање границе према Републици Српској, и рад крајишких колектива у таквим условима — Жежељ је окарактерисао „као произвођење за властито дворište, а у властитом дворишту можете само робу одлагати у складиште, и тако бескрајно у круг, а зна се шта то са економског становишта значи"...**

„О „ГРАНИЦИ" НИ ДА РАЗМИШЉАМО

- Уколико би до тога дошло, а лично се надам да неће, ми бисмо морали да пошаљемо на чекање бар пола радне обавезе, каже Марко Јашић, директор „Метала" из Бање Луке. За наше предузеће које са Србијом, односно СР Југославијом врши размјену робе, значило би то даљу рестрикцију, поред већ постојеће, истиче господин Јашић.

— Педесет одсто наше робе извозимо у Србију, а да и не говоримо о томе да преко Србије из иностраних фирми увозимо разноразне резервне дијелове, и кад би дошло до затварања граница, највјероватније да би „Свила" стала са производњом за само тридесетак дана, каже директор овог челичког предузећа Ристо Трбић.

Немогућност увоза резервних дијелова и одређеног репроматеријала катастрофалније би се одразило на наше предузеће, неголи, можда, спријеченост да извозимо нашу робу на југословенско тржиште, тврди директор „Свиле".

— Не смијем ни да размишљам о томе, право да вам кажем, јер кад би дошло до изолације Крајине из југословенског тржишта, наша фирма која готово 95 одсто своје „дрвене" производње извози у Србију и СР Југославију — била би, фактички, паралисана, каже нам директор бањалучког предузећа „Врбас" Гојко Илић...

Идентична размишљања чули смо и од других угледних крајишких привредника. Сви су сагласни у једном: да до „унутрашњих" санкција неће доћи, јер то би нанијело обострану штету - и Србији, односно СР Југославији, и предузећима у Крајини и Републици Српској.

Анђелко АНУШИЋ

ДА ЛИ ЈЕ МОГУЋЕ ЛИМИТИРАТИ ЦИЈЕНЕ?

ЕНИГМА ЗВАНА ПОКРИЋЕ

• Могуће је да се за неколико најважнијих прехрамбених производа цијене лимитирају • Било би то брашно, уље, шећер, али то подразумијева регресирање произвођача и трговине • Док се не пронађе такво покриће, нагласак остаје на контроли цијена • У чему је суштина те контроле, говоре директор Завода за цијене и главни републички инспектор

Код нас је око 30 одсто производа на режиму контролисаних цијена, а 70 одсто на слободном формирању. Планира се да, када за то буду испуњени услови, цијене малог броја производа буду лимитиране. То би се, наравно, односило на основне животне намирнице.

— Могуће је да то урадимо са четири до пет одсто производа, рецимо, брашно, уље, шећер... за које би, како планирамо, лимитирали цијене, али претходно треба наћи средства с којима ће то бити остварено. То значи да би неко морао регресирати произвођача и трговину - каже Марко Шарчевић, директор Завода за цијене Републике Српске.

Роба из резерви

То би био начин да се заштити стандард становништва, односно да се обезбиједи преживљавање. О томе главни тржишни инспектор у Републици Српској **Родољуб Ђукановић** каже:

— Цијена је мотив и онда је јасно да се за продају по државним цијенама треба прво обезбиједити новац за регресирање. И то ће се морати урадити бар за неколико најважнијих прехрамбених производа па, ако треба и по цијену да трговац ту губи.

До тада, дакле, док не буде могуће ограничити цијене неких производа, нагласак је на њиховој контроли.

— Ми за сада немамо упоришта за ограничавање цијена, него је суштина управо да се цијене контролишу. Наша трговина, рецимо, добија производе из републичких резерви и, ако је напримјер цијена те робе трећина од затечене цијене на тржишту онда то треба да се види и на продајној цијени. А трговине то продају по цијенама по којима сматрају да треба - каже директор Шарчевић и додаје:

— Тржишна инспекција тек сада креће ка терен и њихов рад подразумијева контролу роба из републичких резерви. **Они ће контролисати документацију, значи знаће се одмах о којој је роби ријеч и какве јој цијене припадају. Инспекција ће дјеловати и инструктивно и њен рад треба, значи, да се уводи неки ред на тржишту. Такође, веома је важно да произвођачи и трговци знају да треба да се јаве Министарству трговине и снабдијевања Републике Српске за захтјевима за повећање цијена.**

Захтјеви по упутству

То је за случај ако им цијене које су оглашене за одређене производе не омогућавају да се репродукују. У Службеном гласнику Републике Српске број 16. има упутство како то треба да ураде, а у Заводу за цијене кажу да се на такве захтјеве у принципу одговара одмах - данас захтјев, данас одговор.

У сваком случају, по изјавама које смо добили од директора Завода за цијене и од главног тржишног инспектора, са цијенама би требало бити бар мало више реда. У том смислу рачуна се и са новом организацијом инспекције по угледу на Савезну Републику Југославију, односно Србију што подразумијева рад регионалних и републичких инспектора.

— До 31. децембра ове године остају и општински инспектори, а послије ће се одредити форма. Ми смо поставили регионалне инспекторе и они ће за своје подручје бити координатори - каже Ђукановић.

По ријечима главног инспектора и тржишни општински инспектори имају на основу чега да раде. Нема никаквих проблема да добију списак закона и уредби које су им потребне за рад и сва упутства и инструкције.

Л. МАРТИНОВИЋ

ДОБОЈ

ГЛАСАЛИ СРБИ У ХАМИЛТОНУ

ДОБОЈ, 20. маја (Танјуг) — У Добој је јуче стигло писмо Ђорђа Лукића из подозренског насеља Бољанићи, који живи у Канади и један је од чланова одбора канадско-српског пријатељства у Хамилтону, да су се Срби из биваше Босне и Херцеговине у том полумилионском граду изјаснили против Венс-Овеновог плана.

Гласање је обављено у недјељу, 16. маја, а против Венс-Овеновог плана изјаснило се 537 Срба, док је „за" гласало само четворо.

У писму се истиче да ће 22. маја ове године у Торонту, испред америчког конзулата, бити организоване демонстрације. Очекује се да ће око 3.000 Срба протестовати „против америчке политике и односа према Србима, против економског геноцида који чине над Србијом и Југославијом и против било какве војне интервенције".

Тога дана демонстрације су заказане и у Вашингтону, истиче се у писму.

СА ПЕНЗИОНЕРИМА ИЗ ГРАДСКОГ ПАРКА У БАЊОЈ ЛУЦИ

ЖИВОТАРЕЊЕ У ЧЕКАЊУ

• Беремо коприве да жене од њих праве шампон за косу • Од јечма правимо кафу, на Шехитлуцима скупљамо шишарке за ложење пећи кад нема струје - да се нешто скува за јело, причају пензионери

Разговор с пензионерима помало је лично на анализу поскупљења цијена. Зашто свакодневно цијене скачу, а пензије касне и на крају зашто се мора плаћати станарина, земљарина, телефон - све без пара?

Живјети без динара у џепу, а доживјети сљедећу пензију права је умјетност. Пензионери из Градског парка безброј пута покушали су доказати да се од пензије каква јесте не може преживјети. Кап у мору проблема биле су и јучерашње цијене у продавницама, на пијаци, гдје се за најнижу пензију могао купити картон јаја или килограм соли. Или чак литра сирћета за салату, али наравно не младу, већ ону од багремовог цвијета. Он се, кажу пензионери **Стојан, Ранко, Дмитар,** може и поховати.

— Ето на што смо спали. Једни друге тјешимо да препазимо на „здраву храну". **Беремо коприве да, жене од ње праве шампон за косу, набављамо јечам па као пијемо кафу, идемо на Шехитлуке, сакупљамо шишарке и за ложење ако не буде струје... Патње жива и кад све на крају сабереш, упиташ се зашто си радио топике године - за мање од милион динара пензије. А овамо рекламе да се редовно плаћа струја, стан, комуналије. Одакле, да ми је само знати? Наши састанци у Градском парку свели су се само на пребирање успомена или најновијих цијена у радњама, апотекама, каже Живко Гребенар,** пензионер, некада вриједни радник „Јелшинграда".

Сакупило се много бијеса у пензионерима, дошло им до грла како кажу, а не могу учинити ништа да поправе стање. Своје и осталих 20 хиљада пензионера у граду.

М. С.

ХУМАНИТАРНА ПОМОЋ ИЗ ШВЕДСКЕ ЗА БАЊОЛУЧКЕ МЕДИЦИНСКЕ УСТАНОВЕ

ШВЕДСКА МАЈКА ТЕРЕЗА

• Двоје људи, великих хумниста и ентузијаста, госпођа Кети Андерсон и др Љубан Иванишевић прешли су три хиљаде километара да би Бањој Луци одали признање као најмирнијем граду у ово злосрећно вријеме и наградили је вриједном хуманитарном помоћи.

БАЊА ЛУКА, 20. маја — Из шведског града Удевала стигла је у Бању Луку госпођа **Кети Андерсон** и господин **Љубан Иванишевић** доктор из Београда, који сада живи и ради у овој далекој земљи. Како кажу уважни гости, изабрали су наш град јер је од почетка рата у шведским медијима увијек приказиван у позитивном свјетлу, као граду у коме се слободно живи и ради упркос рату који се води у непосредној близини.

Госте су примили др **Предраг Росић**, члан Управног одбора Клиничко-болничког центра Бања Лука и тим лекара из Завода за анестезију. Домаћини истичу да није први пут да у КБЦ стиже помоћ из Шведске. Докторка **Јадранка Видовић** истиче да је раније стигло доста потрошног материјала за хирургију, инструменти за операциону салу, завојни материјал, болнички текстил у великим количинама...

— Имали смо проблема у преласку преко границе. Са граничног прелаза Келебија враћена су два камиона у којима су поред осталог били веома важни апарати за вашу болницу, каже др Иванишевић. — Дошли смо да видимо шта се може учинити да хуманитарна помоћ стиже несметано у овај град. Наша организација се зове „Међународни хуманитет Шведска". Прикупља и упућује првенствено медицинску помоћ свим народима и у све дијелове свијета. Најзаслужнија за то је свакако госпођа Кети Андерсон која је дошла у Бању Луку јер је жељела да види овај град и упозна људе, а онда као хуманиста помогне на најбољи могући начин.

Госпођа Андерсон је наставник и ради у медицинској школи. Хуманитарним радом се бави од 1972. године. Има огромну радну енергију. Радила је у Панами, у Африци, за све стране и све људе.

— Кети вриједи злата — каже нам др Иванишевић.

О Бањој Луци госпођа Кети прича са одушевљењем:

— Велики је контраст између љепоте природе и слике коју ствара, рецимо, порушена Дервента. Хтјела сам да видим људе и да знам коме упућујемо помоћ. Три хиљаде километара је велика удаљеност и човјек најбоље може да схвати ситуацију на лицу мјеста. Плијени ваш оптимизам — рекла нам је Кети.

Др Иванишевић који је овдје и у улози преводиоца каже да су изузетно задовољни начином на који су примљени у Бањој Луци. Каже да ће посјетити медицинску школу, Дом „Рада Врањешевић" (дом за дјецу без родитеља), болницу на Паприковцу.

— Морамо наћи могућност да у овај град стигне помоћ која је овај пут враћена са границе у Шведску. У камионима су били поред осталоги рендген за операциону салу, машина за анестезију, електрични нож за операциону салу, апарат за гастроскопију, потрошни материјал за хирургију. Знамо колико вам је све то потребно. Будући да се ради искључиво о медицинској помоћи, не схватамо зашто конвој није пропуштен - рекао нам је на крају др Љубан Иванишевић обећавајући да ће доћи поново и донијети оно што је овом граду потребно за медицинске установе.

А госпођа Андерсон жели поред тога видјети и како помоћи дјеци без родитеља. У Шведској ту дјецу обично усвајају породице које преузимају сву бригу о њима. Зато ова хумана жена жели да посјети Дом „Рада Врањешевић" и у разговору са дјецом и педагозима види како ова установа функционише у ратним условима.

Кети Андерсон је најагилнији хуманитарац појединац у западној Шведској. Узор јој је Мајка Тереза и по свему судећи, она се том свом узору у великој мјери приближила.

Радмила КУЛУНЏИЈА

КОМИСИЈИ ЗА ДОДЈЕЛУ ХУМАНИТАРНЕ ПОМОЋИ ПРИ МЈЕСНОЈ ЗАЈЕДНИЦИ ЛАУШ „ПРИЈЕТИ" ОБУСТАВА РАДА

ТОРТУРА ЛАЖНИХ СИРОМАХА?

БАЊА ЛУКА, 20. маја — Хоће ли комисија за додјелу хуманитарне помоћи при мјесној заједници Лауш обуставити рад и након годину дана закључити канцеларију?

Позитиван одговор на ова доиста тешка питања, крије се у ријечима господина **Анђелка Сребре**, предсједника комисије, који тврди да су се у Лаушу нагомилали силни проблеми и да је постало немогуће нормално радити.

Господин Сребро подсјећа да је Мјесна заједница Лауш најмногољуднија у бањолучкој општини, са 15.000 становника и највећим бројем бораца, рањеника, породица погинулих, као и социјално угрожених особа, због чега је комисија за додјелу хуманитарне помоћи, од маја 1992. године радила готово данонoћно.

Међутим, предсједник тврди да је заживио шверц, криминал и профитерство због чега је неопходно подузети радикалније мјере и јавашлуку стати у крај.

— Кроз комисију је до сада „продефиловало" 25 чланова, међу којима су се временом разликовале три групе - **патриоти**, свјесни потребе за властити допринос добробити српског народа, **професионално запослени**, од стране органа Мјесне заједнице и они који су се у комисију укључивали из **користољубивих побуда**, наводи Анђелко Сребро.

Према ријечима предсједника Сребре, ове двије „позитивне" групе у комисији одлучно су се супротстављале члановима који су сматрали да ће „расподјелом" помоћи себи приграбити корист и такви су благовремено одстрањивани, или су сами када увиде да је немогуће „закидати" напуштали рад.

Проблем је, међутим, у онима који потражују помоћ, даље каже Сребро.

- Долазе нам људи који се лажно представљају као борци, који носе униформе и служе се лажним документима, захваљујући којима обилазе и мјесне заједнице и хуманитарне организације без разлике. Такви људи су у правилу дрски и агресивни, вријеђају чланове комисије, пријете, а било је и физичког злостављања.

Многи тврде да никада нису ништа добили, иако постоје лични потписи и бројеви докумената на основу којих су укњижени и предата им роба.

Догађа се да по помоћ долазе људи у новим аутомобилима, са златним огрлицама око врата, а за разлику од њих, много других поштених људи од „срамоте" нису још ни покуцали на наша врата, илуструје Сребро.

— Неколико пута смо се обраћали органима цивилне и војне полиције, јер нам је буквално била неопходна - оружана стража.

Предлагали смо члановима мјесног одбора Српске демократске странке да заједно нешто подузмемо, да утичемо на повјереника цивилне заштите „по улицама" који би требало да познају социјални статус својих суграђана и спискове достављају комисији..., али ништа од свега, дедицирано наводи предсједник Сребро.

— Очигледно је да се јавашлуку, шверцу и свим другим манипулацијама, нас неколико не можемо супротставити, али нисмо у стању више ни пасивно топерисати.

Свјесни смо да је обустава нашег рада непродуктивна и да ће тиме бити угрожени једино они који од хуманитарне помоћи одиста зависе, али смо приморани да барем кључем у брави понукамо надлежне да нам помогну и омогуће нормалан рад, истиче на крају Анђелко Сребро.

Љ.П.

БОЛНИЦА У БИЈЕЉИНИ

ДИЈАЛИЗАТОРА ОПЕТ НЕМА

БИЈЕЉИНА, 20. маја — Невоље у Семберији са лијечењем тешких бубрежних болесника и даље се настављају. Само за мјесец дана на одјељење хемодијализа Медицинског центра у Бијељини дошло је петнаест нових болесника, па се сада 117 њих свакодневно дијализира.

— Увијек је лијечење на хемодијализи било на терету државе, а у ово ратно вријеме то је пало нама на плећа. Бијељинска и бањолучка болница су једине у Републици Српској које, осим збрињавања и лијечења рањеника, лијече цивиле и функционишу им све здравствене служба и одјељења. То много кошта а брига о људима нам је приоритетна — каже директор Мединског центра у Бијељини др Миливоје Кићановић. Дијализатора и медикамената за рад хемодијализе имамо још за кратко вријеме, а након тога, ако нам ко не притекне у помоћ и обезбиједи оно што нам треба, то значи и сигурну смрт за ове тешке болеснике.

У Семберији већ дуго здравствени радници су између етике и беспарице. У првом плану је лијечење пацијената па се тек онда размишља о личним примањима запослених. Да невоље буду још веће због несташице бензина за санитетска возила све је теже довозити болеснике на дијализирање, а највећи број их је из семберских села познатих по ендемској нефропатији.

Проблем великог броја тешких бубрежних болесника, међу којима је велики број избјеглица, у Семберији се не може ријешити без значајне помоћи Републике и њених органа, а до сада је та помоћ била недовољна.

Т.Н

САРАЈЕВСКО РАТИШТЕ

СНАЈПЕРИСТИ НЕ МИРУЈУ

СРПСКО САРАЈЕВО, 20. МАЈА (СРНА) — Након ноћи у којој нису забиљежена озбиљнија кршења примирја, јутро на сарајевском ратишту потиче уз повремена дејства муслиманских снајпериста, јавља дописник Срне, позивајући се на српске војне изворе.

Из правца Добриње пет и Војничког поља, те са Хладњаче на Ступу муслимански снајперисти тукли су повремено по српским цивилним циљевима и војним положајима у Нојарићима, Касиндолској улици и Азићима (југозападни дио града).

Насеље Шућура, надомак Добриње, јутрос је било засуто тромблонима, док је на осталим линијама одбране у Лукавици јутрос и ноћас било мирно.

УЧЕНИЦИ ТРЕЋИХ И ЧЕТВРТИХ РАЗРЕДА ТЕХНОЛОШКЕ ШКОЛЕ ДАРОВАЛИ КРВ

ЛИЈЕК БЕЗ ДЕВИЗА

• Ученици Технолошке школе из Бања Луке, њих 118, дошли да дарују крв Служби за трансфузију • Овај лијек се не увози и не требају девизе да би се набавио, а да ли ће лијека бити за наше рањенике, не зависи од никога са стране већ од наше савјести и хуманости - каже др Јасмина Јованић, начелник Службе за трансфузију крви КБЦ-а у Бањој Луци

БАЊА ЛУКА, 20. маја — Данас је 118 ученика трећих и четвртих разреда Технолошке школе дошло да дарује драгоцјену течност Служби за трансфузију крви КБЦ-а у Бањој Луци. Акција је почела од раних јутарњих часова и до дванаест сати прикупљено је више од 50 боца ове драгоцјене течности.

Први пут су ученици Технолошке школе дошли да дају крв, и како кажу није их страх, јер су свјесни тешке ситуације у којој се налазимо, као и потребе бањолучке трансфузије за добровољним давалаштвом крви.

— Пријети нам читав свијет, Европа, Запад... све се уротило против нас. Отац, брат, стриц, ујак... налазе се на ратиштима широм Републике Српске и мислим да је ово један од видова борбе, даровати крв и спасити људски живот - каже Сања Душанић, ученица III разреда Технолошке школе.

Исто размишљају и **Анита Љевак, Станислав Поповић, Горана Црногаћа, Наталија Кајкут, Сабина Фајковић, Горан Станојевић, Миленко Бојић, Дарко Видовић, Синиша Полић, Славица Ђукић, Биљана Дакић**... и у један глас кажу да ће се учланити у Клуб добровољних давалаца крви.

Акцију добровољног давалаштва крви међу средњошколцима покренула је Служба за трансфузију крви КБЦ-а у Бањој Луци.

— Залиха ове драгоцјене течности све је мање и због тога смо морали покренути акцију да код младих створимо традицију добровољног давалаштва. Један од циљева је да млади схвате да је крв незамјенљив лијек и да га производи само једна фабрика, а то је људски организам, каже др Јасмина Јованић, начелник Службе за трансфузију крви КБЦ-а у Бањој Луци, и додаје. — Овај лијек се не увози и не требају девизе да би се набавио, а да ли ће тог лијека бити за наше рањенике и болеснике то не зависи од хуманости са стране, већ од наше савјести и хуманости.

Ученици Технолошке школе дарују крв (Снимио: О. Радошевић)

Н. ИВАНОВИЋ

Венс-Овенов план постаје камен спотицања у свијету

НЕСПОРАЗУМИ ИЗМЕЂУ МОСКВЕ И ВАШИНГТОНА

• Кристофер је, наводно, изјавио да ће руском министру саопштити како се план Венса и Овена не може спроводити мимо воље једног од народа који живе у Босни и који је на референдуму одбацио тај документ

МОСКВА, 20. маја (Танјуг) — У Москви је данас први пут јавно речено да постоје неслагања са Вашингтоном око заседања Савјета безбједности на министарском нивоу и ставова око конфликта у бившој Југославији, а прије свега у погледу плана Венса и Овена.

Дио до сада скриване тајне скинуо је провладин лист „Известија" који данас тврди да је Вашингтон званично одбацио руску иницијативу за сједницу Савјета безбједности на министарском нивоу. Лист пише да је амерички државни секретар „у извјесној мјери" изненађен идејом руског министра иностраних послова Андреја Козирева о поступном спровођењу плана Венса и Овена. Кристофер је, наводно, изјавио да ће руском министру саопштити како се план Венс и Овена не може спроводити мимо воље једног од народа који живе у Босни и који је на референдуму одбацио тај документ. То се може постићи једино силом, а за примјену силе, Вашингтон - према ријечима Кристофера, које цитира московски лист, у овом тренутку још није спреман. Лист „Известија" наводи да идеја Андреја Козирјева о заседању Савјета безбједности на министарском нивоу није наишла на одобравања ни код других западних министара.

У Москви се, иначе, уочава да се Вашингтон готово сасвим „опростио" од плана Венса и Овена према коме ни раније није испољавао превелике симпатије. Дипломатски извори у Москви и руске политичке личности сматрају да се Вашингтон сада окреће неким другим мјерама, као што је, на примјер, скидање ембарга на увоз оружја босанским муслиманима. Карактеристично је - изјављује се у истим круговима — да Вашингтон у посљедње вријеме не помиње своје лидерство око рјешавања конфликта у бившој Југославији, већ да примат препушта европским земљама, сматрајући да је то прије свега њихова брига и проблем.

Дипломатски извори у Москви вјерују да је у питању дјелимична промјена стратегије Вашингтона, настала могуће једним дијелом и због сагласности Београда са планом Венса и Овена. Прави мотиви и намјере Вашингтона у овом тренутку нису извјесни, нити суштина неспоразума са Москвом.

У самом руском врху постоје све израженије несугласица око конфликта у бившој Југославији. Руководиоци двају кључних министарстава - за иностране послове и за одбрану - Андреј Козирев и Павел Грачев, дали су сасвим супротне изјаве око учешћа руских војника у контроли спровођења плана Венса и Овена. Док министар Козирев „нуди" руске војнике за ту мисију, министар Грачов категорички изјављује да његова земља неће послати „ниједног војника" ван контингента од 900 људи који се сада налазе у крајинама.

МИНИСТАРСКИ САВЈЕТ ЗАПАДНОЕВРОПСКЕ МИСИЈЕ У РИМУ

ЈАЛОВА ПОДРШКА ВЕНС-ОВЕНОВОМ ПЛАНУ

• „Ниједна опција, војне или друге природе, није искључена" поново је уобичајену фразу о „перспективи" рјешавања босанске драме предсједавајући скупа, италијански шеф дипломатије Бењамино Андреата

Рим

РИМ, 20. маја (Танјуг) — Министарски савјет Западноевропске уније дао је јуче у Риму „пуну подршку" „брзој реализацији" Венс-Овеновог плана за Босну и Херцеговину, речено је синоћ на завршној конференцији за новинаре.

„Ниједна опција, војне или друге природе, није искључена", поновио је уобичајену фразу о „перспективи" рјешавања босанске драме предсједавајући скупа, италијански шеф дипломатије Бењамино Андреата.

У тај „општи закључак" међутим, не уклапа се изјава њемачког министра одбране Волкера Рухеа, дата јуче прије почетка заседања, да Венс-Овенов план „није примјењив ни у кратком ни у средњем року" и да међународна заједница „мора мислити о другој солуцији".

Рухе је захтијевао даље заоштравање међународних санкција против Србије и „открио" да међу чланицама ЗЕУ-а постоје разлике у погледу евентуалног укидања ембарга на снабдијевање босанских муслимана оружјем.

У завршном документу о „босанском питању" министри иностраних послова и добране земаља ЗЕУ — а „осуђују" одбијање Срба у Босни да прихвате Венс-Овенов план, и изјављују да њихов референдум „нема ваљан легалитет", а његове резултате проглашавају „ирелевантним".

У саопштењу се истиче неопходност „настављања притиска на Србију и Црну Гору и сарадњи са Сједињеним Државама, Русијом и другим заинтересованим странама".

Захтијева се неодложно заустављање етничког чишћења и осуђују се недавни војни напади хрватских снага у Босни на муслиманске цивиле".

Министарски савјет ЗЕУ попут сличног тијела Европске заједнице, „потврђује да ће изражена спремност Слободана Милошевића, да прекине сву помоћ босанским Србима, бити провјерена".

АМЕРИКАНЦИ ДИЖУ РУКЕ ОД БОСНЕ?

У ТОКУ РУСКА ИНИЦИЈАТИВА

• Шпанце и даље, међутим, највише брине ситуација у западној Херцеговини, гдје од прошле недјеље мировне трупе из Шпаније дјелују као снага раздвајања између Хрвата и муслимана

МАДРИД, 20. маја (Танјуг) — Шеф шпанске дипломатије Хавиер Солана који се вратио са јучерашњег заседања западноевропске уније у Риму, изјавио је да руска иницијатива дјелује охрабрујуће када је ријеч о успостављању мира у Босни и Херцеговини. Кад је бивша Југославија у питању, рекао је он, још је ризично употребљавати ријеч „оптимизам", али би се ипак могло рећи да се ствари крећу у том правцу.

Солана је такође рекао да није тачан утисак да Американци дижу руке од мировног плана за Босну и да ће се тај процес наставити на линијама које сада трасира руска иницијатива.

Шпанце и даље, међутим, највише брине ситуација у западној Херцеговини, гдје од прошле недјеље мировне трупе из Шпаније дјелују као снага раздвајања између Хрвата и муслимана. Министар одбране Варгас, који је претходних дана боравио у Мостару, најавио је да ће Шпанија, ако Хрвати и муслимани наставе тамо да ратују, повући своје трупе са врућих тачака конфликта у сигурније зоне.

Ових дана за Мостар креће још 200 шпанских војника како би се ојачала одбрамбена и оперативна моћ шпанских „плавих шљемова", изложених свакодневном ризику од ватре са једне и са друге стране.

Овдје је најављено да ће Шпанија, у случају да се на Савјету безбједности донесе одлука о повећању броја плавих шљемова у Босни и Херцеговини, дуплирати свој мировни контингент, који сада броји око хиљаду војника.

КОЗИРЈЕВ У РИМУ

РУСИЈА СПРЕМНА ДА УПУТИ ТРУПЕ

РИМ, 20. маја (Танјуг) — Руски министар иностраних послова Андреј Козирјев изразио је ноћас у Риму спремност своје земље да, у оквиру мировних снага, упути трупе у Босну за обезбјеђивање примјене Венс-Овеновог плана.

Козирјев је избјегао да прецизира о коликим снагама се ради, али је нагласио да је Венс-Овенов план „још жив" и да може послужити за спречавање даљег проливања крви у Босни.

Он је нагласио да је потврду за то своје увјерење добио у току јучерашњих разговора у бившој Југославији, као и јуче у Риму.

Помињући израз „постепена" примјена мировног плана, Козирјев је рекао да „има још доста простора за кораке у правом смјеру"

ПРЕВИРАЊА У ЈУЖНОЈ АФРИЦИ

ДУГИ РАЗГОВОРИ ДЕ КЛЕРК - МАНДЕЛА

ХАРАРЕ, 20. маја (Танјуг) — Јужноафрички предсједник Фредерик де Клерк и лидер Афричког националног конгреса Нелсон Мандела наставили су данас маратонске разговоре о будућности земље одвојеног апартхејда, у атмосфери пријатеља неизвјесности због дјеловања бијелих и црних екстремиста.

О садржини разговора, настављених данас послије пет и по сати јучерашње дебате, ништа није саопштено

У добро обавијештеним круговима се тврди да су шеф владе бијеле мањине и лидер црначке већине најприје разматрали садашњу озбиљну кризу у систему образовања да би затим, у четири ока, наставили размјену мишљења о суштинским проблемима демократске трансформације Јужне Африке

СПРЕМНОСТ ВЛАДЕ У КИЈЕВУ

УКРАЈИНСКИ „ПЛАВИ ШЉЕМОВИ" У БОСНИ

МОСКВА, 20. маја (Танјуг) — Украјинска влада изразила је данас „у принципу" спремност да пошаље у Босну свој контингент војника који ће у оквиру међународних снага контролисати спровођење плана Венса и Овена.

Замјеник министра иностраних послова Украјине **Борис Тарасјук** изјавио је данас да сагласност за слање украјинских војника у иностранство треба да да Врховни совјет. Он није прогнозирао какав став може заузети украјински парламенат.

Украјински дипломата је то рекао уочи посјете копредсједника Конференције о бившој Југославији Овена и Стортенберга. Како се оцјењује, они ће захтијевати да Украјина повећа свој контингент „плавих шљемова"

НАЛИЧЈА НОВОГ СВЈЕТСКОГ ПОРЕТКА

ХАОС ВЕНС -ОВЕНОВОГ ПЛАНА

• Венс-Овенов план је један од доказа те констатације. Објективно, сви кључни фактори у босанском сукобу се слажу да у овом тренутку том плану нема алтернативе, али да му је једина мана што је - неостварљив

БЕОГРАД, 20. маја — Све досадашње теорије о такозваном новом свјетском поретку, а посебно о његовој првој провјери на босанском сукобу, готово преко ноћи пале су у воду и то управо због тог сукоба. Свијет је практично умјесто у нови поредак ушао у - нови хаос.

Венс-Овенов план је један од доказа те констатације. Објективно, сви кључни фактори у босанском сукобу се слажу да у овом тренутку том плану нема алтернативе, али да му је једина мана што је - неостварљив.

Готово истог дана амерички предсједник **Бил Клинтон** и предсједник РС Радован Караџић дали су истоветну дијагнозу - Венс-Овенов план је мртав. Чак и шеф аустријске дипломатије Алоиз Мок у интервјуу париском „Фигароу" тврди да је тај план веома тешко спровести у дјело и да је дугорочно гледано мало вјероватно да би се помоћу тог плана могао избјећи распад Босне.

Хаос је и у Уједињеним нацијама: руска иницијатива о министарском састанку Савјета безбједности изгледа да је пропала, али се не зна да ли заувијек или само на краћи рок. У Њујорку се чак из неке фиоке извлачи већ заборављен план Западноевропске уније о рјешењу босанског сукоба. Амерички државни секретар Ворен Кристофер преноси званичне ставове своје администрације да би умјесто Венс-Овеновог плана требало размишљати о неком „новом форуму", који би се позабавио босанским сукобом и могућим рјешењима.

Дошло се тако до апсурдне ситуације - двије стране у босанском сукобу, хрватска и муслиманска, које су потписале Венс-Овенов план жестоко се туку и покопавају тај исти план. Трећа страна, српска, која план није потписала, у исто вријеме одлучује да обустави свих војних операција на тлу бивше Босне и Херцеговине.

Ситуација је и контроверзна. Београд је мјесецима оптуживан да минира Венс-Овенов план, а протекла два дана у разговорима с руским министром иностраних послова Андрејом Козирјевом и предсједником Румуније Јоном Илијескуом, управо југословенски, српски и црногорски званичници дају највећу подршку том плану. СР Југославија, дакле, улаже свој политички ауторитет подржавајући план, за који веома добро зна да је далеко од тога да је идеалан, али може бити основа за почетак рјешавања босанског сукоба и прије свега успостављања примирја. У исто вријеме, један од најважнијих свјетских фактора — Америка „перо руке" и каже - то је европски проблем.

Осим Београда план подржава, наравно, и један од његових аутора, копредсједник конференције о бившој Југославији Дејвид Овен. Међутим, сада то више личи на спашавање сопственог образа него на реалну претпоставку да се план може спасити.

У таквим околностима може се поставити мноштво питања — зашто су Американци толико дуго чекали да извуку тепих испод Венс-Овеновог плана. Или, зашто се сада Европа и Америка међусобно оптужују за неуспјех у Босни. Зашто у том хаосу Руси покушавају да нешто ураде унапријед свесни да не могу успјети.

Ако је, дакле, Венс-Овенов план мртав, поставља се суштинско питање - шта и како даље. Неки свјетски аналитичари тврде да се „иза брда нешто ваља". Ко стоји иза брда и шта се то ваља остаје за сада највећа непознаница. Осим ако се не оствари давнашњи приједлог Радована Караџића - ријешимо сами своје проблеме у директним преговорима.

Стеван Чордаш

ИЗЈАВА ПРЕДСЈЕДНИКА ИЛИЈЕСКУА ПО ПОВРАТКУ У БУКУРЕШТ

СВИ ЗА МИРНО РЈЕШЕЊЕ

• Схватио сам - рекао је шеф румунске државе — да су сви на тлу бивше Југославије одлучно против настављања рата и за мирно рјешење сукоба

БУКУРЕШТ, 20. маја (Танјуг) — Румунски предсједник Јон Илијеску изјавио је синоћ у Букурешту након повратка из Београда и турнеје по бившој Југославији да је „заједничко мишљење петорице шефова држава које су настале на тлу бивше Југославије, а са којима се посљедњих дана састао, да је једина основа за постизање мира у Босни и Херцеговини, иако несавршена, Венс-Овенов мировни план".

То је за све моје саговорнике, нагласио је Илијеску, једина политичка алтернатива за коју су се сви заложили протеклих дана у Љубљани, Загребу и Београду. Схватио сам — рекао је шеф румунске државе - да су сви на тлу бивше Југославије одлучно против настављања рата и за мирно рјешење сукоба.

„Сви на тлу бивше Југославије су свјесни да је алтернатива Венс-Овеновом плану погоршавање ситуације и због тога се залажу, у првом реду, за хитно обустављање сукоба и, затим, почињање преговора за постизање свестрано прихватљивог рјешења".

Предсједник Илијеску је у изјави на букурештанском аеродрому посебно подвукао „конструктиван и реалистичан став Србије у разматрању тренутне ситуације" и у том контексту саопштио да је у разговору са „муслиманском страном — Алијом Изетбеговићем и Харисом Силајџићем — примијетио извјестан позитиван напредак ка спремности за мирно рјешавање босанскохерцеговачког сукоба".

Предсједник Илијеску је рекао да се с простора бивше и садашње Југославије вратио са „оптимистичким утисцима који наговјештавају развој догађаја према мирном рјешавању сукоба у Босни".

Румунија нема намјеру — нагласио је на крају Јон Илијеску - на било који начин да се мијеша у сукоб на територији бивше Југославије и да су његови разговори посљедњих неколико дана били „корисни како за превазилажење тренутне ситуације и помоћ у рјешавању проблема, тако и за развијање будућих односа са државама, насталим на територији бивше Југославије".

РУМУНСКИ ПРЕДСЈЕДНИК С ПРЕДСТАВНИЦИМА РУМУНСКЕ МАЊИНЕ

МОСТ ЗА САРАДЊУ

БЕОГРАД, 20. маја (Танјуг) — У јачању веза са својим сународницима у иностранству полазимо од принципа да националне мањине могу бити фактор мијешања у унутрашње ствари земаља већ, на против, мост за унапређење сарадње.

То је синоћ рекао представницима румунске мањине из Војводине и Влаха из Тимочке крајине румунски предсједник Јон Илијеску на крају једнодневне посјете СР Југославији. Био је то, иначе, први сусрет са румунском мањином на том нивоу од румунске револуције 1989. године.

Предсједник Румуније истакао је у разговору са сународницима још један принцип — националне мањине морају да буду лојални грађани земље у којој живе, што не значи умањивање њиховог националног ентитета, културе и традиције.

САВЈЕТ БЕЗБЈЕДНОСТИ ВИЈЕЋА ИЗА ЗАТВОРЕНИХ ВРАТА

РАСПРАВА О ПОСМАТРАЧИМА У ЧЕТВРТАК

• Неколико дипломата, који у сједишту УН представљају земље из састава Савјета безбједности, изјавило је синоћ да од сједнице заказане за четвртак очекују усвајање резолуције о овој теми.

ЊУЈОРК, 20. маја (Танјуг) — Савјет безбједности окончао је синоћ вијећање иза затворених врата заказујући за четвртак по подне наставак расправе о посматрачима УН на границама БиХ и о оснивању међународног суда за ратна злодјела почињена на тлу некадашње Југославије.

Неколико дилломата који у сједишту УН представљају земље из састава Савјета безбједности изјавило је синоћ да од сједнице заказане за четвртак очекују усвајање резолуција на ове теме.

Из истих извора, међутим, сазнаје се да су у поподневној расправи иза затворених врата представници Кине и Бразила изразили сумње да се међународни суд за ратна злодјела може основати на начин предвиђен нацртом резолуције.

Више питања или амандмана постављено је у вези с руским приједлогом резолуције о распоређивању посматрача дуж границе између Босне и Херцеговине и СР Југославије. Постављено је питање спаже ли се Југославија с постављањем тих посматрача како је предложено у резолуцији.

Сазнаје се да је приједлог резолуције у поподневној расправи допуњен тако што се траже посматрачи и на граници Хрватске и БиХ, с чим се Загреб, наводно, слаже.

ЗБОГ ДАНСКОГ „ДА" МАСТРИХТУ

НОВИ НЕРЕДИ У КОПЕНХАГЕНУ

КОПЕНХАГЕН, 20. маја — Полиција у Копенхагену синоћ је употријебила сузавац како би растјерала демонстранте који другу ноћ заредом протестују због исхода референдума на коме су Данци прихватили уговор из Мастрихта.

Данска новинска агенција Рицау јавља да је више од двије стотине демонстраната палило ватре и разбијало излоге и центру Копенхагена.

Полиција је, како преноси Ројтер, саопштила да су у нередима повријеђена двојица чувара реда, али да се послије поноћи ситуација смирила.

Данци су у уторак на референдуму прихватили уговор из Мастрихта о економској и монетарној унији земаља Европске заједнице.

ЗАГРЕБ

ТУЂМАН ПОНОВО ПРИЈЕТИ

ЗАГРЕБ, 20. маја (Танјуг) — Хрватски предсједник др Фрањо Туђман упозорио је да ће Хрватска покушати да успостави правни поредак „на цијелом свом подручју уз помоћ мировних снага", али да, „ако тако не буде ишло, мораће употријебити друга средства".

У изјави коју данас преноси хрватска штампа, Туђман је оцијенио да је најважније да се ријеши питање „зона под заштитом УН"

Хрватски предсједник је процијенио да ће ситуација у БиХ присиљава, како је рекао „хрватске Србе" у зонама под заштитом УН, да буду лојални и да прихвате хрватску власт.

Он је нагласио да су Срби пристали да дођу у Загреб на наставак разговора, што, како је оцијенио, значи „да разум почиње превладавати" и „да морају бити лојални Хрватској".

„Срби морају знати да не можемо више трпјети бомбардирање Задра и Шибеника, као ни то да немамо нормалне везе између Сплита и Загреба и да нам уништавају нафтоводе и далеководе, изјавио је хрватски предсједник.

ОВЕН О БОСНИ

НАЗИРЕ СЕ ПУТ ИЗЛАСКА ИЗ КРИЗЕ

• По Овеновој оцјени, пут који треба прећи да би се дошло до тог циља садржи четири етапе

РИМ, 20. маја (Танјуг) — Копредсједник Мировне конференције о бившој Југославији Дејвид Овен изјавио је јуче у Напуљу да што се више разговара о ситуацији у Босни, то се јасније почиње назирати пут изласка из тамошње кризе".

По Овеновој оцјени, пут који треба прећи да би се дошло до тог циља садржи четири етапе.

Чврст ослонац у спровођењу већ постојећих резолуција Савјета безбједности, строга контрола свих граница Босне и Херцеговине, укључујући оне са Србијом и Хрватском, хитно јачање снага мира у „заштићеним зонама" и што је могуће скорији почетак примјене мировног плана, односно како је рекао, „чим српски лидери увјере босанске Србе да прихвате реалност".

Лорд Овен и други копредсједник Мировне конференције Торвалд Столтенберг разговарали су у Напуљу са командантом снага НАТО-пакта за Европу, генералом Џоном Шаликашвилијем и командантом јужног крила тих снага адмиралом Мајклом Бурдом о улози НАТО—пакта у примјени мировног плана о Босни.

Овен је потврдио да ће адмирал Бурда командовати овим мировним операцијама НАТО-а у Босни, а да ће Столтенберг бити званични представник Уједињених нација за примјену плана.

КРАЈИШКО НАРОДНО ПОЗОРИШТЕ БАЊА ЛУКА ПРВИ ПУТ НА СТЕРИЈИНОМ ПОЗОРЈУ, УТОРАК, 1. ЈУНИ

ЧАСТ И ОБАВЕЗА ДРЖАВНОГ ТЕАТРА

● Позив на Стеријино позорје само је круна успјеха и квалитета које смо остварили, и достојан доказ да смо били на „правом путу" — каже Небојша Зубовић, директор Крајишког народног ● Због обавеза колеге из Београда, тек ће се 31. маја у Сремској Митровици одржати представа — генерална проба

Призор из већ антологијског успјеха представе „Семе" Мирољуба Недовића, у режији Јовице Павића

СНИМИО: Растко ОСТОЈИЋ

БАЊА ЛУКА, 20. маја — Први пут откако је Крајишког народног позоришта и откако је Стеријиног позорја у Новом Саду, Бањолучани имају шансу да заиграју на овој фатној сцени!

Након 37. покушаја и стваралачког, конструктивног „дрхтања" пред долазак њиних селектора, крајишко позориште је дочекало својих „пет минута".

Госпођа Вида Огњеновић, селектор гледала је представу „Семе" у Новом Саду, 10. марта, и како је доцније изјавила, одистински била изненађена театарским остварењем насталим у вихору рата у условима који уопште не подразумијевају позориште. Представу је оцијенила високо, глумачке креације и режију Јовица Павића исто тако, али јој се није довољно дојмио текст младог и још неафирмисаног Мирољуба Недовића.

А како је Позорје у суштини фестивал текстова, „Семе", је позвано као гост у „незваничну" конкуренцију. Наступиће у уторак, 1. јуна, са почетком у 22 часова, јер крајишкој изведби на малој претходи „Богаљ", новосадског позоришта на великој сцени.

— Четири премијере, сва досадашња гостовања и изузетна гледаност овогодишњих остварења самим по себи издвајају 63. сезону у једну од најуспјешнијих, каже господин Небојша Зубовић, директор позоришта.

— Позив на Стеријино позорје, даље каже Зубовић, само је круна успјеха и квалитета које смо остварили и достојан доказ да смо „били на правом путу".

Директор Зубовић подсјећа на прошлогодишњи одлазак седморо глумаца, од којих је четворо правака, несташицу финансијских средстава, кризу са електричном енергијом, нафтом... заправо све недаће које по дефиницији нису спутиле успјешну позоришну жетву.

Међутим, чудо се догодило!

Ласкави позив за гостовање у Новом Саду, има и другу страну, а то су опет објективне и материјалне (не)могућности театра да за једну представу путује на далеки пут.

Стога је одлучено да „Семе" игра у Сремској Митровици 31. маја, што ће уједно бити и генерална проба пред стеријанску позорницу.

Наиме, тумач друге главне улоге **Лепомир Ивковић** члан је драме Народног позоришта у Београду, тако да игра и у представи **„Кир Јања"** која је на званичној конкуренцији Позорја и није кадар стићи у Бању Луку на „уштимавање" представе.

Чак ни репертоар Позорја није ишао „наруку" крајишком ансамблу, јер сутрадан, након „Семена" је „Кир Јања", тако да ће овај дан „покрити" „Лазавац пред судом", највјероватније опет у Сремској Митровици, да би сутрадан, 3. јуна „Семе" отпутовало у Зрењанин, на још једно гостовање.

Бог свега овога, у бањолучком ансамблу је право „мобилно" стање.

Припеме за Стеријино увелико теку, јер је на државном театру Реублике Српске поред изузетне части и огромна одговорност да крајишка презентација буде на заслуженом, високом нивоу.

Љ. ПАБОВИЋ

ПОЗОРИШНЕ НОВОСТИ

НОВА "КОСА" У БЕОГРАДУ

БЕОГРАД, 20. маја (Танјуг) — Легендарни рок-мјузикл „Коса" биће изведен у новој верзији 21. маја у Центру „Сава" у режији и кореографији Дејана Пајовића, саопштено је јуче на конференцији за штампу.

Иницијативу за обнову бродвејског хита тандема Регни-Радо с краја шездесетих година, који је у исто вријеме био култ представа београдског „Атељеа 212", покренули су протагонисти тадашње поставке Драган Николић и Душан Прелевић.

Они су, уз приватно предузеће „Викторија" продуценти представе,. Прелевић је адаптирао сценарио, премјестивши део збивања у данашњи Београд. Нове музичке аранжмане урадили су Лазар Ристовски и Ненад Јелић.

Главне ликове у новој „Коси" тумаче Ненад Чолић, Весна Станојевић и Ђорђе Давид Николић, а у ансамблу учествују више десетина младих глумаца, пјевача и играча.

Представа ће бити изведена у Центру „Сава" и 22. и 23. маја. Слиједе гостовања у многим заинтересованим градовима у нашој земљи, а организатори истичу да су већ добили и неке позиве из иностранства.

ПРИШТИНА

ЧЕТИРИ ЛИКОВНЕ ИЗЛОЖБЕ

ПРИШТИНА, 20. маја (Танјуг) — У дому „Боро и Рамиз" у Приштини недавно је отворена „Пролећна изложба 93" Удружења ликовних умјетника Србије која је пресељена из Београда.

На овој великој ликовној манифестацији која се организује сваке друге године представљено је око 150 радова југословенских ликовних умјетника.

Из Приштине изложба се сели у Подгорицу, а након тога биће приређена у Нишу и Новом Саду.

Житељи Приштине ових дана имају прилике да виде чак четири ликовне изложбе. У Галерији културног центра у току је изложба „Умјетничко братство манастира Крка". Изложено је тридесетак радова српских сликара насталих од 1990. до 1992. године у оквиру Умјетничке колоније у манастиру Крка који је био и њихова главна инспирација и тема.

У Галерији умјетности, пак, цртеже излажу косовско-метохијски сликари и то је у посљедње три године једина манифестација која је окупила умјетнике албанске,српске и других националности.

Најзад, у изложбеном простору Народне и Универзитетске библиотеке у Приштини представио се млади косметски умјетник Дејан Каменовић, са темама и мотивима овога поднебља.

СУСРЕТИ — ЖИВКО ШИНИК, ЛИКОВНИ СТВАРАЛАЦ

ЗАВИЧАЈНЕ ПОРУКЕ СТВАРАЛАШТВА

● Намјеравам да у миру урадим све што ме је инспирисало у овом времену, да осмислим у својим дјелима", каже стваралац Живко Шиник

Занима га рад у бакру и природа. Стваралаштвом уз рад бави се готово три деценије. Живко Шиник живи у Бањој Луци, а излагао је самостално, и на двадесетак колективних изложби, прије рата као члан Атељеа сликара и вајара „Пелагић". Дијете са Козаре сликар, данас је капетан, запослен као виши физиотерапеут, у бањи Кулаши.

● Шта бисте рекли о Вашим редовним пословима и могућностима за опоравак рањеника у бањи Кулаши?

— Јавио сам се као добровољац, још 1991. године, а по потреби службе сам у Војно-рехабилитационом центру у бањи Кулаши од августа 1992. године. Посао физиотерапеута у овим ратним условима је доста тежак, посебно што нас нема довољно. Надокнађујемо недостатак већим залагањем, а успјеси су изванредни, као награда. Прије свега захваљујући младима, најбројнијим пацијентима, рањеним борцима и њиховим мотивима, жељама за опоравак. То и ми очекујемо, па уз дисциплинованост пацијената постижемо изузетне резултате. Уз топлу, љековиту воду рехабилитација је сигурно боља. Моји пацијенти су углавном 25. годишњаци, значи око три деценије сам од њих старији, а просјечно остају овдје двадесет и пет дана.

● Да ли се и у овом ратном времену бавите стваралачким радом, спајајући умјетност са вашим хуманим позивом?

— Времена нема пуно за умјетност данас. Стално сам у Кулашима. Најважније ми је да помогнем младима да оздраве. Поред радова у бакру, занимају ме и други материјали, дрво, бронза. У природи проналазим облике за рад на скулптури, а веће ангажовање очекујем да ће бити кад се заврши рат. За Центар у Кулашима већ сам урадио нека дјела у бакру и у дрвету. Намјеравам да у миру завршим све што ме је инспирисало у овом времену, да осмислим у својим новим дјелима. Жеља ми је да оставим нешто за собом кад одем из Кулаша.

Предложио сам потпуковнику Бошку Пеулићу да ми обезбиједи одређени материјал, чауре, од којих намјеравам да направим скулптуру у парку бање Кулаши. Надам се да ћу у току љета завршити предвиђено дјело. У сваком случају настојаћу да створим нешто што ће симболично подсјетити на вјековну жељу овог народа да остане на свом простору, упорност да се боримо против неправде и сваког угњетача, а било би то и упозорење будућим генерацијама да будемо још чвршћи, стабилнији, јединствен и слободан српски народ на овом простору.

● Шта бисте рекли о вриједности и значају умјетничких порука данас?

— За мене умјетност значи одмор у овом животу, оптерећеном свим недаћама. Заљубљеник сам природе, волим лов, радо одлазим на своју Козару, и ови брежуљци Вучијака подсјећају ме на питоме падине моје Козаре.

Ј. ПРЊА

БАЊОЛУЧКО ДЈЕЧИЈЕ ПОЗОРИШТЕ ГОСТУЈЕ У ПЕТРИЊИ И ПРИЈЕДОРУ

СРДАЧАН СУСРЕТ СА КРАЈИШНИЦИМА

БАЊА ЛУКА, 20. маја — Бањолучко Дјечије позориште већ други дан борави у Републици Српској Крајини.

Према ријечима Предрага Бјелошевића, који се јутрос телефоном јавио у Редакцију „Гласа Српског", представа **„Љубавни јади Јежа Јежића" Ранка Павловића** у режији **Даре Стоиљковић** наишла је на изузетан пријем код малишана у Петрињи.

— У Петрињи смо се задржали два дана, каже г. Бјелошевић, али судећи по расположењу наших најдражих домаћина — дјеце, Дјечије позориште овдје има „посла" за цијели мјесец. Република Српска Крајина нас је дочекала као најрођеније, а и ми се овдје тако осјећамо, истиче на крају директор Дјечијег позоришта, напомињући да сутра, у петак, „Љубавни јади Јежа Јежића" путују у Приједор, на још једно „дружење".

Љ.Ј.

БЕОГРАД

ДОДИЈЕЉЕНЕ НАГРАДЕ БИГЗ-а

БЕОГРАД, 20. маја (Танјуг) — Годишња награда БИГЗ-а за најбоље издање те куће додијељена је, постхумно, Бориславу Пекићу за књигу „Сентиментална повест британског царства", саопштио је данас Одбор за награде БИГЗ-а.

За најбоље оригинално дјело проглашена је пјесничка збирка „Песме" Петра Цветковића.

За преводилаштво је награђена Гордана Вепмар — Јанковић за превод романа „Остаци дана" јапанског писца Казуа Ишигура.

ФУДБАЛСКА РЕПРЕЗЕНТАЦИЈА ВОЈСКЕ РЕПУБЛИКЕ СРПСКЕ

3. Никола Чобановић (Борац, Бања Лука)

4. Стојан Јањетовић (Борац, Бања Лука)

5. Љубодраг Кукавица (Борац, Бања Лука)

6. Владо Јагодић (Борац, Бања Лука)

7. Синиша Тринић (Борац, Бања Лука)

8. Вељко Саламић (БСК, Бања Лука)

9. Драган Спаић (Леотар, Требиње)

10. Зоран Нешковић (Гласинац, Соколац)

1. Милош Ђурковић (Гласинац, Соколац),

НАКОН СВЕ УЧЕСТАЛИЈИХ СПОРТСКИХ СУСРЕТА СЕЛЕКЦИЈА

КРАЈИНЕ МОРАЈУ

• Након међудржавног сусрета репрезентације војске Републике Српске Крајине и Републике Српске требало би да се већ од јесени организује заједничка фудбалска лига двије државе • Квалитет за-

епилог имали су праву хајку према савезним спортским лигашима из Републике Српске, односно бањолучким прволигашима. Тјерање из лига, ниподаштавања, потцјењивања и на крају горка судбина, сељење из најелитнијих југословенских такмичења. Несрећа је тако задесила и рукометаше Борца бивше праваке Европе, вишеструке шампионе Југославије и побједнике Купа. Рукометна мафија их је на најгрубљи могући начин елиминисала, прије тога очерупавши их до коже. Кошаркаши као новајлије у лиги и нису могли ништа боље да очекују, док фудбалере Борца зла судбина испадања тек очекује.

Ово су, уз кошаркашице Младог Крајишника, били и једини спортски амбасадори Републике Српске у Југославији. Нажалост, трајали су колико и „лептирова ларва"!

Шта чинити даље у новона-

БАЊА ЛУКА — Очит антагонизам, посљедњих мјесеци поспјешен и негативним политичким трендовима, као

СРЕДОЈЕ ЗЕКАНОВИЋ, ПРЕДСЈЕДНИК САВЕЗА СПОРТОВА БАЊА ЛУКА

ДВИЈЕ КРАЈИНЕ -ЈЕДНА ДУША

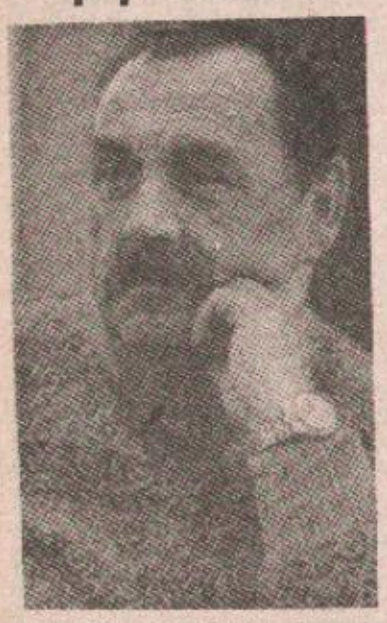
УСКОРО ЗАЈЕДНО: Средоје Зекановић

Средоја Зекановић, предсједник Савеза спортова, Бања Лука, који ће уједно бити на чепу конвоја „Гласа српског" — „Спортисти спортистима-ратницима", каже:

— У суботу ћемо играти једни против других. Мајутим, убијеђени сам да ћемо у најскорије вријеме бити заједно, да ћемо ускоро остварити свој политички сан о уједињењу. Истина, многи нас у томе покушавају спријечити, желе нас раздвојити једне од других. Али, неће у томе успјети. Јер ми смо данас крајине, али једна душа, једно нам срце куца...

У БАЊОЈ ЛУЦИ 20. ДЕЦЕМБРА ПРОШЛЕ ГОДИНЕ

ТАКО ЈЕ ПОЧЕЛО

• Први међудржавни пријатељски меч између репрезентација Републике Српске и РСК-а одигран је 20. децембра минуле године, на Градском стадиону у Бањој Луци (1:1). Сусрет који ће бити запамћен за сва времена

СНИМАК ЗА ИСТОРИЈУ: фудбалски репрезентативци Републике Српске и Републике Српске Крајине са судијама

БАЊА ЛУКА — Тако је почело. На Градском стадиону у Бањој Луци 20. децембра 1992. године одигран је пријатељски међудржавни сусрет између Републике Српске и Републике Српске Крајине, који је завршен без побједника (1:1).

Тај сусрет пред чији је почетак свирана наша химна „Боже правде" остаће упамћен за сва времена. Био је то дан кад се фудбал вратио на ове наше просторе, дан који остаје уписан златним словима у фудбалске анале.

Неће се он памтити само по српском фудбалском спектаклу, него и по томе што је то била промоција двије државе, које ће читав свијет, иако је сад против нас, кад-тад морати признати.

Фудбалска историја у Републици Српској и Републици Српској Крајини започела је да се пише на најљепши начин. Зато ће остати златним словима уписани сви судионици тог међудржавног сусрета.

Боје репрезентације Републике Српске бранили су: Чобановић, Малбашић, Миладиновић, Лукић, Средојевић, Јањетовић, Тонковић, Нешковић, Јагодић, Здјелар, Триван. Играли су још: **Марковић, Грчанин, Вражић, Алишић, Војкић, Шобот, Саламић, Пукић, Кукавица, Пајић, Марић, Шорац, Глуховић.**

За селекцију Републике Српске играли су: **Љ. Вучковић, М. Вучковић, Богуновић, Вукасин, Тица, Врцић, Жерковић, Божић, Прибичевић, Ђегић, Жорић.** У другом полувремену наступили су: **Нединић, Бјелкаук, Татић, Божић, Драгишић, Шоргић, Ботић и Чугић.**

Стријелци су били Нешковић у 16 минути за репрезентацију Републике Српске, а Жорић у 45. минути за селекцију Републике Српске Крајине. Сусрет је пред 2.000 љубитеља фудбала судио Илија Гиговић из Бање Луке.

Тако је почело. На Градском стадиону у Бањој Луци 20. децембра 1992. године.

ФУДБАЛСКА РЕПРЕЗЕНТАЦИЈА ВОЈСКЕ РЕПУБЛИКЕ СРПСКЕ

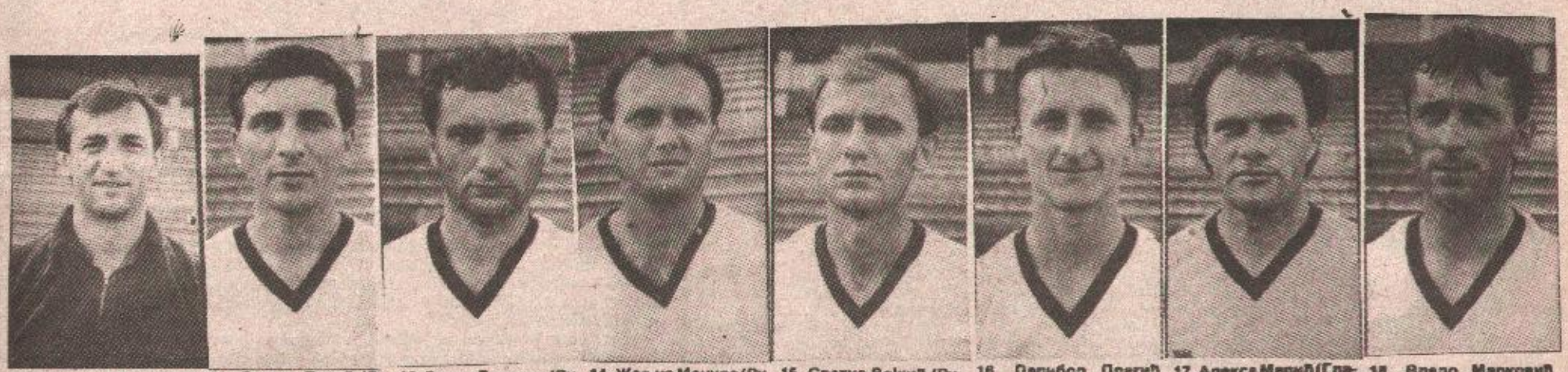

11. Драгиша Марковић (Гласинац, Сокопац) 12. Драган Лукић (Рудар, Приједор) 13. Зоран Врањеш (Рудар, Приједор) 14. Жељко Мацура (Рудар, Приједор) 15. Сратко Војкић (Рудар, Приједор) 16. Далибор Драгић (Рудар, Приједор) 17. Алекса Мерић (Гласинац, Сокопац) 18. Владо Марковић (Рогатица)

РЕПУБЛИКЕ СРПСКЕ И РЕПУБЛИКЕ СРПСКЕ КРАЈИНЕ

ЗАЈЕДНО

гарантован учешћем Борца (Бања Лука), Динаре (Книн), Младости (Петриња), Радника (Бијељина), Јединства (Брчко), Козаре (Градишка)...

сталој ситуацији? Како спасити спорт, како сачувати оно велико и грандиозно грађено деценијама?

Преостаје, одмах да кажемо, по оној народној „уздај се усе и у своје кљусе..." Хтјели или не фудбалски форуми Републике Српске, али и братске Републике Српске Крајине, мораће да се окрену својим такмичењима и својим лигама. Као претеча успостављања нових спортских односа су и први међудржавни спортски мечеви двију нових држава.

Најагилнији су, наравно, фудбалери. Већ трећа ревија, двије у Бањој Луци, а ево сада и „реванш" у Книну. Двије селекције као персонификација борбе Срба на подручјима двију крајина.

Кад нас неће Србијанци, морамо сами. И званична политика РС и РСК сугерисала је ове односе, налагала што чвршће повезивање. Ако смо већ егзистенционо упућени једни на друге, зашто онда заједно да не и упражњавамо „најважније споредне ствари на свијету"?

Послије међусобних фудбалских мечева предстоје сусрети репрезентативних селекција у кошарци, каратеу, рукомету...

А након тога, већ на јесен и званичне, заједничке лиге. Она фудбалска већ сад би могла да има праве контуре, квалитет и вриједност. Зар није овај састав јачи од Прве лиге Словеније, а сличан у квалитативном смислу хрватској лиги: **Борац** (Бања Лука), **„Динара"** (Книн), **Младост** (Петриња), **Козара** (Градишка), **Радник** (Бијељина), **Јединство** (Брчко), **Леотар** (Требиње)...

Званични спортски форуми, а највише фудбалски, већ су учинили и значајне кораке на плану верификације Савеза, на плану признавања у свијету. У Републици Српској **Бранко Лазаревић и Родољуб Петковић**, уз сву менторску пажњу замјеника министра за науку, образовање и културу, **Груја Бјековића**, већ су готово регуписали „папирологију" пријаве код УЕФА. Стога у најскорије вријеме треба очекивати да Фудбалски савез Републике Српске буде признат у Међународној фудбалској организацији. Ако је једно Косово, вјештачка творевина фашистичке Европе, могло да добије статус „придруженог члана", онда Република Српска и њен Фудбалски савез требали би да се признају „из цуга".

У том случају, ето, отварају нам се и врата Европе. Зар ичег љепшег од тога?

Србија и Југославија нас неће. Њени спортски клубови, поготово фудбалски, и не помишљају да евентуално дођу овамо и одиграју коју утакмицу. Из Книна мјесецима вапе, зовући Звезду у госте, апелујући да би то био огроман морални подстрек народу овог краја на даљњу борбу против усташа. Но легендарни **Цајић**, па и у овим стварима очито „стерилни" **Цветковић**, проналазе на хиљаде разлога да одбију позиве. Жале се да Европа „шиљи" против њих. Па стога настоје да и они „шиље" контра нас. Но заборављају да бисмо заједно били много јачи.

2. Младен Катић (Рудар, Приједор)

Овако остајемо сами, сами ће бити и тамо у Југославији.

Своја такмичења и лиге сигурно ћемо имати. То је, уосталом, предуслов да у овако тешка времена сачувамо спорт. Онај врхунски поготово.

У ПЕТАК И СУБОТУ У ХЕРОЈСКОМ КНИНУ СРПСКИ ФУДБАЛСКИ ПРАЗНИК

ЗНА СЕ, ПОБИЈЕДИЋЕ СРБИ

БАЊА ЛУКА — У поносном херојском Книну у петак и суботу српски фудбалски празник. Снаге ће у петак одмјерити ветерани Бање Луке и Крајине, а дан касније српска фудбалска светковина - играју репрезентације Војске Републике Српске Крајине и Републике Српске.

- Мислим да у садашњем тренутку нисмо могли добити бољег ривала. Срби из обје Крајине су краљу морали да плате како би остварили своју највећу побједу - слободу.

РЕПРЕЗЕНТАЦИЈА ВОЈСКЕ РЕПУБЛИКЕ СРПСКЕ КРАЈИНЕ

На списку селектора Војске Републике Српске Крајине Марка Галића налазе се: Надинић (Хајдук Вељко, Мркоњићи), Кричка (Дрниш), Игњић, Страчинић, (Шпарта, Бели Манастир), Богуновић, Вукоје (Велебит, Бенковац), Вукашин (Кричка, Дрниш), Гњидић, (Буковица, Кистање), Јанковић, Цепина (Динара, Книн), Глушац (Братство, Јагодњак), Лончар (Биљe, Књежево), Вучковић (Борово), Бјеловук (Петрова гора, Војнић), Његић (Динара, Книн), Шалић (Петрова гора, Војнић), Прибићевић (Хајдук Вељко, Мркоњићи), Божић (Вуковар), Божић (Младост, Топуско), Сузић (Банија, Глина), Шуша (Буковица, Кистање), и Жарковић (Динара, Книн).

Па, кад је тако, онда нека заједно и пишу фудбалску историју. Она је започела оним спектакуларним сусретом у Бањој Луци, а наставља се у најсрпскијем граду - Книну истиче Родољуб Пековић, генерални секретар ФС Републике Српске.

Што се ближи дан одигравања реванш-сусрета и тензија међу играчима Републике Српске непрестано раста. Сви једноставно живе за утакмицу између више двије братске државе.

СРЕДОЈЕВИЋ ПРЕДВОДИ ВЕТЕРАНЕ

Селекторски тандем репрезентације ветерана Бање Луке Момо Јоксимовић - Жељо Тица позвали су сљедеће играче: Љубиша Крагуљ, Дубравко Љубичић, Велимир Вукојковић, Богдан Петковић, Славиша Јагилица, Стојан Мелбашић, Момчило Спасојевић, Анђелко Граховац, Урош Ковачевић, Слободан Куштриновић, Јосип Пелц, Милутин Вучковац, Ненад Гавриловић, Велимир Стојић, Милан Влајић, Слободан Билбија, Драган Марјановић, Драган Вукша, Горан Радујковић, Зоран Вујић, Ранко Рачић, Гојко Вујновић, Слободан Пухалац, Божидар Петровић, Борче Средојевић, Живко Крајишник и Урош Ковачевић

— Овај меч има не само спортски него и политички значај - мишљења је Вељко Сапамић, који је играо у оној „чувеној" утакмици на Градском стадиону. **Док нам читав свијет пријети војном интервенцијом, ми, ето, умјесто да стрехујемо, да бјежимо, играмо фудбал. На томе нам, нема сумње, читав свијет завиди.**

Стојан Јањетовић, који је у премијерном сусрету на Градском стадиону заблистао пуним сјајем и „препоручио" се бањолучком Борцу чији је сад члан, о суботњој утакмици каже:

— Пресретан сам што ћемо играти у Книну, граду у којем је почело стварање српске државе. Стога очекујем да то буде прави српски фудбалски празник, који ће се увијек припричавати, о којем, ће, надам се, читав свијет ускоро причати.

Никола Чобановић, посљедњи бедем пред гопом репрезентације Републике Српске, иако устакмица још није ни почела, већ зна ко ће бити побједник.

РЕПРЕЗЕНТАЦИЈА ВОЈСКЕ РЕПУБЛИКЕ СРПСКЕ

Селектор Милош Ђурковић позвао је сљедеће играче: Драгић, Врањеш, Лукић, Војнић, Мацура (Рудар, Приједор), Кукавица, Јањетовић, Јагодић, Чобановић, Тринић, (Борац, Бања Лука), Спајић (Леотар, Требиње), Миладиновић (Јединство, Брчко), Нешковић, Марковић, Марић (Гласинац, Сокопац). А. Костић (Дрина, Зворник), Саламић (БСК Бања Лука), Марковић (Рогатица).

— Ту дилеме нема. Зна се, побиједиће Срби. Биће то још једна у низу њихових побједа - истиче Чобановић.

Утакмица између ветерана Бање Луке и Книна игра се у петак са почетком у 17,00.

У суботу снаге ће одмјерити селекције Војске Републике Српске Крајине и Републике Српске. Почетак меча заказан је за 16,00. Обезбијеђен је ТВ пренос за подручје обе крајине.

СПОНЗОРИ

Испред Робне куће „Боска" кренуо је данас и хуманитарни конвој „Гласа српског" у Книн под називом „Спортисти - спортистима ратницима". Ову хуманитарну акцију помогли су: Компанија Итрис - Србац, Бањолучка пивара, Босанка, Вопарпромет, ДИ-Ти комерц, БИН компани, Целекс, Цомпекс Крајс аг Базел, Рojaл Вегас, Лакташи, Велепрехрана, Творнице обуће Босна, Фабрика Дувана Бања Лука, Тргоремонт Крајинапетрол, Коридор 92, Енергопетрол, Амбалажерка, Мотел „Интернационал", Кастелкомерц-шпедиција, ПП Колумбо, Витаминка, Крајинагас, ЗОИЛ Дунав.

Припремили:
Момо ЈОКСИМОВИЋ
Жељко ТИЦА
Горана СТАНАРЕВИЋ
Снимио:
Ратко ОСТОЈИЋ

ФУДБАЛ

БОРАЦ ДЕКЛАСИРАН У МЕЧУ ПРОТИВ ЦРВЕНЕ ЗВЕЗДЕ

ИЛИЈА-ГРОМОВНИК

• Неуспјешан деби бањолучких фудбалера у Сремској Митровици. • Кардиналне грешке голмана Гајића

ПОТПУНО СЕ ИЗГУБИО: Радован Гајић, чувар мреже бањолучког представника

СРЕМСКА МИТРОВИЦА — Црвена звезда, као гост Борца, никад досад није постигла толико голова! Пет пута мјади Гајић је обавио најнепријатнију дужност за сваког чувара мреже! За први и други, донекле и трећи погодак сноси одговорност. Иду њему на душу.

- Свашта сам досад видио, али да се голману тако тресу руке, као овог пута Гајићу, то нисам доживјео! - ријечи су Р. Милићевића, бившег фудбалера Срема. **- Он се устрашио овог меча. Толико да човјек једноставно то не може да схвати.**

Када су Београђани повели „поклон поготком", све је ишло на њихов млин: Бањолучани су били разбијени, нису могли да се сконцентришу, да испред Гајића начине „зид". Убрзо је наишао нови шок и враг је однио шалу, поготово јер се гости нису шалили: пожурили су да дотуку грогираног супарника, без имало самилости су то, на крају, и урадили.

ГОЛОВИ

ПРВИ: С десне стране, Црвена звезда је извела први корнер. Лопта је падала око друге стативе. У најбољој намјери, Гајић је покушао да лопту избаци преко корнер-линије, али је она пала на метар-два у „петерцу" Петковић ју је прослиједио да Илија коме из непосредне близине уопште није било тешко, крај скамењених Бањолучана, да је угура у мрежу.

ДРУГИ: С проклете десне стране услиједио је добар центаршут (Момчиловић), Илија је добро скочио, захватио лопту главом рутинерски шутирао. Гајић је покушао да интервенише, али још под страшним шоком опет је начинио грешку, лопта му је прешла кроз руке и већ је било 2-0.

ТРЕЋИ: Са положаја десног крила, јер је стално „крстарио" тереном, Илија је центрирао, дугом лоптом на супротну страну. У дуелу су се нашли Бабић и Масловар. Нападач Звезде је без икакових тешкоћа надскочио бека Борца. Гајић ништа није урадио. Стајао је као укопан!?

ЧЕТВРТИ: Само што је почело друго полувријеме, у дуелу су се нашли Мариновић и Илија. То није била позиција из које се може да шутира, јер је Илија био окренут ка западној трибини. Но, судија је показао на бијелу тачку. Илија је био неумољив.

ПЕТИ: У казненом простору Борца збила се гужва, неко је Огњановића „избацио", он се нашао очи у очи с Гајићем, брзо је направио варку и онда лако лопту послао у мрежу.

ШАНСЕ

Побједник је имао још могућности да изрешета мрежу супарника, али су неке шансе отишле уненоврат. Тако је, на примјер, Петковић у 30. минуту дивним волеј-ударцем уздрмао стативу!

Црвена звезда је, рекли бисмо, голове постизала из „нешанси", односно послије дозлабога грубих грешака Крајишника, а с друге стране добре прилике промашивала.

Није, није грешка: Горан Милојевић је оцијењен „чистом", како да не, „осмицом"! Неуобичајено, зар не? Јер, његов тим је постигао чак пет голова. Обично тада голману нема посла и остаје - неоцијењен!? Овог пута није било тако. Ево, због чега!

13. МИНУТ: На лијевој страни, В. Ковачевић и Врањеш су одиграли класични, мађарски дуплипас. Веско се нашао сам у слободном простору, лопта му је измакла за пола корака, не више, услиједио је шпринт, Милојевић је, схвативши сву опасност, кренуо с гола, храбро се бацио у ноге Ковачевићу и крајњим напором заштитио мрежу. Ковачевић је закаснио за - трептај ока.

БОРАЦ — ЦРВЕНА ЗВЕЗДА 0:5 (0:3)

СТРИЈЕЛЦИ: Илија у 7,10. и 47 (из једанаестерца). Масловар у 38. и Огњеновић у 63. минуту, стадион: Срема, терен: добар, вријеме: сунчано, гледалаца: близу 5.000 судија: Никола Јанковић (Подгорица) - 7, жути картони: Ђукић (Борац) и Петковић (Ц. Звезда).

БОРАЦ: Гајић 5, Бабић 5, В. Ковачевић 6, Ђукић 6, Мариновић 6, Латиновић 5, Б. Ковачевић 5 (Савић од 46. минута 6), Кукавица 5, Пеулић 5, Врањеш 6, Триван 6 (Јањетовић од 65. минута-).

ЦРВЕНА ЗВЕЗДА: Милојевић 8, Видаковић 7, Стојковски 6, Василијевић 6, Момчиловић 7, Божовић 7, Ацић 7, Масловар 6 (Крупниковић од 55. минута-), Огњановић 6, Петковић 7, Илија 9.

ИГРАЧ УТАКМИЦЕ: Илија ИВИЋ.

14. МИНУТ: Комешање међу гледаоцима није се ни умирило, а све се поновило. С том разликом што је сада Пеулић био у идентичној положају као минут раније Ковачевић. Но, и из овог дуела Милојевић је изишао као побједник одбивши прсима (!) лопту у корнер!

49. МИНУТ: У налету је био хитроноги Триван. Већ је био ушао у казнени простор Београђана када су га Милојевић и Стојковски у „копродукцији" ухватили у „маказе" и оборили. Пенал. Нико се од Бањолучана није усуђивао да изведе казну. На крају капитен Ђукић је био тај. Егзекуцију је извршио на тај начин што је лопту послао, по земљи, у десни угао. Међутим, Милојевић га је „прочитао", опружио се и одбранио једанаостерац.

У још неколико наврата голман Звезде је беспријекорно интервенисао. Мајсторски. Отуда и она „осмица", мада може да, на први поглед, изгледа - апсурдна.

Црвена звезда је играла добро. Нападачки. Искористила је бројне слабости противника.

Борац је оставио блиједа утисак. Нешто смо објаснили, нешто у клубу треба да сада добро изанализирају.

Лимун ПАПИЋ

САД

ЖЕНЕ У БОРБЕНИМ ЈЕДИНИЦАМА

ВАШИНГТОН, 20. маја — Још прије краја ове године у неким борбеним јединицама америчке војске могле би се наћи и жене — јавља РОЈТЕР позивајући се на изворе у војним врховима Вашингтона.

Једна жена поручник почела је с борбеном обуком у авијацији прошлог понедјељка, три друге припадднице копнене армије већ се обучавају за летове борбеним хеликоптерима, а још шест припадница морнарице обучава се за борбене летове морничке авијације.

Како је на Комитету за војне послове америчког Сената јуче потврдио адмирал Френк Келсо шеф за ваздушне операције морнарице, у овом виду америчке војне силе прије краја ове године биће формирана и једна борбена женска јединица.

Морнарица ће такође ускоро затражити укидање садашњег закона којим се женама забрањује да буду чланови посада ратних бродова.

Командант морнарице САД Карл Манди и начелник штаба копнене војске генерал Гордон Саливен, међутим, и даље се противе учешћу жена у пјешадијским и тенковским борбеним јединицама.

„Борбе на копну су обично дивљачке, прса у прса, рвање понекад, убијање голим рукама. Сматрам да жене ипак нису за то" — цитира британска агенција адмирала Мандија.

СВЕСЛОВЕНСКИ САВЕЗ

АКАДЕМИЈА ПОСВЕЋЕНА ЋИРИЛУ И МЕТОДИЈУ

БЕОГРАД, 20. маја (Танјуг) — Свесловенски савез организоваће 24. маја у Централном клубу Војске Југославије свечану академију посвећену словенским просветитељима Ћирилу и Методију, рекао је на данашњој конференцији за штампу портпароп те организације Зоран Стевановић.

Истог дана биће отворена изложба под називом „Свети Ћирило и Методије у литератури", а од тог датума, како је најавио Стевановић, и Учитељско насеље у Београду носиће њихово име.

Свесловенски савез као покрет за духовну обнову словенства покренуо је низ акција у том правцу, а једна од битнијих је циклус предавања „Поријекло и етногенеза Словена - митови и чињенице", у коме учествују наши најеминентнији стручњаци из те области, рекао је предсједник Савеза Радомир Ракић.

Ракић је навео да Савез има у плану и друге акције као што су научно истраживачки пројекти, организација изложби, концерата, издавачке дјелатности, чија реализација зависи највише од финансијских средстава.

ЧИЛЕ

ПРЕДСЈЕДНИК У СЛУЖБИ БИЗНИСА

САНТЈАГО, 20. маја — Предсједник Чилеа Патрисио Ајлвин посјетиће током наредне двије седмице Скандинавију и Русију с једним циљем да омогући нове извозне послове за економију своје земље, која доживљава „бум", јавља данас Ројтер.

Ајлвин, архитекта чилеанског повратка демократији послије 17 година војне власти, допутоваће у Шведску у недјељу, а послије тога ће посјетити Финску, Данску и Норвешку. Почетком јуна стићи ће у Москву, као први предсједник једне земље Латинске Америке, који посјећује Русију након распада Совјетског Савеза.

Откако је дошао на власт у марту 1990. године, побједом на изборима, Ајлвин је највише радио на укидању међународне изолације Чилеа проузроковану непоштовањем људских права од режима генерала Аугуста Пиночеа.

На скандинавској турнеји Ајлвин ће, заједно са 30 бизнисмена, који путују с њим, настојати да ријеши и проблеме конкуренције. Чиле се „судара" с Норвешком на тржишту лососа, а са Финском и Шведском у експорту дрвета.

Чилеански предсједник намјерава послије ове двонедјељне турнеје да настави са бизнис — дипломатијом, посјетама Шпанији, Њемачкој, Италији и Француској, затим САД, латинскоамеричким сусједима и земљама азијског пацифичког региона.

РЕКЛИ СУ...

Ненад ГАВРИЛОВИЋ, шеф стручног штаба Борца: Плашио сам се да ће наши играчи, послије тријумфа Црвене звезде у Купу, подлећи атмосфери. Нажалост, то се и догодило! Данима сам их упозоравао, савјетовао, упућивао... да у сусрет уђу без икаквог страха, јер заиста нису имали шта да изгубе, могли су само да добију.

Ето, у томе нисам успио! Једноставно, уплашили су се ривала и, можда, дебија у Сремској Митровици. Најтеже ми пада то што је Борац пружио лошу игру. Осрамотили смо се пред овим људима. Залагањем већине играча нисам задовољан. Због тога нису извршили задатке, како треба. Гајић је апсолутни криваац за први, а и за други гол. Но, као се нико од саиграча није нашао да исправи његову кардиналну грешку. Требало је само да је гурне у корнер. Послије оних 2:0 јавио се још већи страх. Ђукић је у грчу, да не кажем, неозбиљно извео пенал, јер Латиновић није имао три чисте да то он уради.

Радоман ГАЈИЋ, голман Борца. Не правдам се! Нити се могу оправдати. Али, код интервенције у 7. минуту неко ме повукао за руку када сам пошао да ухватим лопту. Затим сам лоше поступио у намјери да је избацим иза мреже, у корнер. Послије тога више нисам знао шта се са мном догађа!?

Винко МАРИНОВИЋ: У фудбалу се ништа случајно не дешава. У овом часу Борац није у стању да се снажније супротстави овакој Црвеној звезди. Нисам сигуран да је мој дуел са Илијом прешао границе дозвољеног. Баш ћу с пажњом погледати снимак.

Милан ЖИВАДИНОВИЋ, шеф стручног штаба Црвене звезде: Побједа у Купу вратила је, апсолутно је вратила повјерење овом тиму. Одиграли смо једну добру, садржајну утакмицу. Задовољан сам. Овај мјади састав Борца може више, може боље. Не бих желио да је мој дуел са Илијом прешао границе дозвољеног. Баш ћу с пажњом погледати снимак.

Илија ИВИЋ: Одавно нисам дао три гола на првенственој утакмици. Учинио сам то посљедњи пут, прије годину-двије против мог Пролетера. Доста тога ми је данас попазило за руком. Борац може сигурно боље.

ФОРМУЛА 1

УДЕС СЕНЕ У МОНАКУ

МОНАКО, 20. маја — Троструки првак свијета у „формули" И Бразилац Ајртон Сена имао је данас тежак удес на првом тренингу пред недјељну трку за Велику награду Монака.

Сена је јутрос превезао најбржи круг на стази која иде градским улицама Монака, али је непосредно послије тога изгубио контролу над возилом. Његов Мекларен је при брзини од око 200 километара на сат излетио са стазе и пробио заштитну ограду на кривини Девоте. Болид му се од силине ударца распао и у првом тренутку је изгледало да би посљедице могле бити катастрофалне.

Кола хитне помоћи су одмах дошла до мјеста удеса, али се на срећу показало да Сена по свој прилици није теже повријеђен. Уз помоћ дежурног љекара Сида Ваткинса он је изашао из кола, али су га љекари за сваки случај одмах пребацили у амбуланту.

Бразилац, иначе, на овој стази има пет побједа и сматра се да је у градској вожњи без премца. Успех у овој трци омогућио би му да поново пређе у вођство у генералном пласману свјетског првенства.

„КРАЈИНА-ОСИГУРАЊЕ" ДД
БАЊА ЛУКА А. Шеное 2

— најстарије крајишко осигурање имовине и лица
— настало издвајањем од „Сарајево-осигурања" ДД
— обезбјеђује својим осигураницима економску заштиту
— нуди квалитетно осигурање свих ризика, пословност и сигурност

Посјетите нас и у нашим испоставама:
— Бања Лука: В. Маслеше 13 и Борик
— Котор-Варош-Прњавор
— Кнежево-Лакташи-Челинац

телефони: 078 11-160: 11-317, 11-324: 12-632, 12-624: 40-835

НОВО НОВО НОВО НОВО НОВО НОВО

Исплаћује 100 % износе предвиђене у уговору о осигурању настале услед ратних догађаја, те услед активног учешћа у оружаним акцијама Војске Републике Српске

С НАМА СТЕ НАЈСИГУРНИЈИ

Бања

ТЕЧЕ PREMA VAMA

ТРЖНИЦА
Бања Лука

Услужно трговинско мјешовито предузеће „Тржница" ДД, 78000 Бања Лука, Тржничка 11. Тел. 078/33-787, директор 33-355, комерцијала (факс 078) 45-248

**ПРОИЗВОЂАЧИ И КУПЦИ!
ОБЈЕКТИ „ТРЖНИЦЕ" БАЊА ЛУКА,
СУ У ФУНКЦИЈИ ЗАДОВОЉЕЊА
ВАШИХ ПОТРЕБА.
ДОЂИТЕ И УВЈЕРИТЕ СЕ.**

МТП МЕРКУР ДД
БАЊА ЛУКА

ПОСЈЕТИТЕ „МЕРКУРОВЕ" **РОБНЕ КУЋЕ:**
РК „ЦЕНТАР", РК „МЕРКУР", РК „ГВОЖЂАР и

ПРОДАВНИЦЕ:
„ЖЕЉЕЗО", „АУТОТЕХНА", „ЕЛЕКТРОТЕХНА", „РАДИОТОН", „ТЕХНОГРАЂА", „ГРАМАТ", „НАМЈЕШТАЈ", „ГРМЕЧ", „БЕЗИСТАН", „ТЕХНОМЕТАЛ", „ЧЕЛИК".

ТЕ ПРОДАВНИЦЕ У ПРИЈЕДОРУ:
„МЕТАЛОТЕХНА", „МЕРКУР", „УНИВЕРЗАЛ" и „САНИТАРИЈА".

ПТП „ОАЗ"
БАЊА ЛУКА
Ул. Б. Грчића 66
Тел. и факс: 078/46-031

ПТП „БПМ-КОМЕРЦ"
Нови Сад
Ул. мишарска бр. 6
тел: 021/416-573
тел. и факс: 021/415-639

У свом складишту у Бањој Луци, код Пољопривредне школе, нуде:
— „Сву прехрамбену робу (брашно, со, маргарин итд".).
- грађевински материјал (креч, бетонско жељезо, стиропор итд.)
— пољопривреда (**ђубриво НПК 15 — 52 ДМ/100 кг**, заштитна средства, сточна храна итд.)

Радно вријеме од 7 до 15 часова.

KRAJINALIJEK
дд. Бања Лука, Владе Витјука број 6.
Централа: 078/38-370, 38-303, 38-258, 38-262
Директор: 45-720 Комерцијал: 35-500
Факс: 35-912

matex
Савремена трговина с традицијом!

ПОСЉЕДЊИ ПОЗДРАВ ДРАГОЈ СНАХИ

СЛАВИЦИ МАТИЋ

Од свекрве Руже, заове Љиљане и дјеверова Миленка, Драгана и Зорана са породицама.

(012516)

Дана 21. маја 1993. године навршава се 8 тужних дана од када је несретним случајем изгубила живот у својој 6. години наша драга кћеркица

ИНЕС (ИБРЕ) ЈАКУПОВИЋ

Вјечно у боли и тузи: мама Насиха, отац Ибро и сестра Самира 012522

Сјећање на драгу сестру

ИНЕС ЈАКУПОВИЋ

Од сестре Самире

012522

Сјећање на нашу драгу брзгићну

ИНЕС ЈАКУПОВИЋ

Од стрица Мирсе, стрине Мевлиде, сестричне Џенане и мајке Фадиле

012523

Дана 19.5.1993. године навршило се 6 тужних мјесеци од прерано смрти наше драге мајке и супруге

РОСЕ ДОБРЊАЦ

Нисмо те могли сачувати од смрти, али те можемо сачувати од заборава. Овом приликом обавјештавамо сву родбину, пријатеље и комшије да ћемо у недјељу 23.05.1993. године у 11 сати посјетити њену вјечну кућу на Новом гробљу у Бањој Луци.

Ожалошћена кћерка Љиљана и супруг Витомир

012501

Тужно сјећање на драгу сестру и заову

РОСУ ДОБРЊАЦ

Брат Чедо и снаха Јелена

012501

Тужно сјећање на нашу драгу кћерку

РОСУ ДОБРЊАЦ

Празна је наша кућа без тебе, али ти си вјечно у нашим срцима и ми те никада, никада нећемо заборавити.

Неутјешна мајка Вукица и отац Рајко

Тужно сјећање на драгу сестру и сестрику

РОСУ ДОБРЊАЦ

Сестра Зора и зет Михајло

012501

Тужно сјећање на драгу тетку

РОСУ ДОБРЊАЦ

Никада нећемо моћи, нити желимо да схватимо да те више нема и да те више никада нећемо видјети.

Марина и Милана

012501

Тужно сјећање на драгу тетку

РОСУ ДОБРЊАЦ

Твој драги лик, доброта и љубав коју си нам поклањала остаће вјечно у нашим срцима.

БОРИС И МИРЈАНА

012501

ТУЖНО СЈЕЋАЊЕ
21.5.1991 - 21.5.1993.

Само бол и туга за нашим вјечито вољеним и незаборављеним

МИЛОРАДОМ ГРБОМ

његови најрођенији, супруга Савка, син Горан, кћерка Гордана, унуке Дијана и снаха Дијана. 012496

ТУЖНО СЈЕЋАЊЕ

МИЛОРАД ГРБА

21.5.1991 - 21.5.1993.

Тата,
Дио мене отишао је с тобом уневоврат.
Живиш у мени бескрајно вољен, непоновљив и вјечан.
Твоја кћерка Гордана.

012496

Дана 23.5.1993. година навршава се година тужних дана од смрти нашег драгог и никад незаборављеног

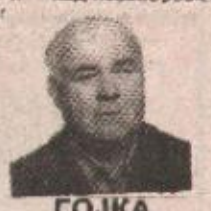

ГОЈКА (Душана) БРКИЋА

У суботу 22.5.1993. године у 11 сати посјетићемо његов гроб и положити цвијеће.а

ОЖАЛОШЋЕНА ПОРОДИЦА

012528

---

23. маја навршавају се двије године од како је престало да куца племенито срце моје драге супруге, мајке свекрве и баке

МАРЕ МАТИЋ

Тога дана посјетићемо у 11 часова њену вјечну кућу, окитити цвијећем и залити сузама.

Заувијек ожалошћени супруг Новак и кћи Нада

012494

Дана 24.5.1993. навршава се тужна година од прерано смрти нашег драгог сина и брата

СИНИШЕ САВАНОВИЋА

У недјељу 23.5.1993. у 11 часова посјетићемо његову вјечну кућу и открити спомен-плочу.

Позиваимо родбину, комшије, пријатеље да нам се придруже.

Вјечно ожалошћене мајка Милка и сестра Весна са породицом.

012509

Јављамо тужну вијест да је дана 19.5.1993. у 84. години живота преминуо наш драги

ВИД (Саве) ГАЛИЋ

Сахрана ће се обавити 21.5.1993. у 14 часова на породичном гробљу у Буквалеку

Ожалошћени: супруга Вида, синови Момир и Мирослав, кћери Зорка, Коњука, Даница, Мира и Велинка, снахе, зетови, унучади остала многобројна родбина

012521

Дана 20.5.1993. навршава се 40 тужних дана од смрти наше драге супруге, мајке и баке

ЈОВАНКЕ ЖДРАЊ (рођ. АНДРИЋ)

22.5.1993. у 11 сати посјетићемо њену вјечну кућу на гробљу Ребровац. Позиваимо пријатеље и комшије да нам се придруже.

Ожалошћени супруг Шпиро, син Миле, кћерке Нада и Драга, снаха Розалија, зетови Горан и Емил, унучад Данијела, Драган, Емилија, Бојан и Дуња, те породице Андрић, Вујасиновић, Кнежевић.

012517

Дана 20.5.1993. године навршава се 40 дана од смрти моје мајке, свекрве и баке

ЈОВАНКЕ ЖДРАЊ (рођ. АНДРИЋ)

С тугом у срцу њени син Миле, снаха Розалија, унуци Данијела и Драган

012517

Дана 20.5.1993. године навршава се 40 дана од смрти наше драге мајке, пунице и баке

ЈОВАНКЕ ЖДРАЊ (рођ. АНДРИЋ)

Вјечно ожалошћене кћерке Нада и Драга, зетови Горан и Емил, унучад Емилија, Бојан и Дуња

012517

ТУЖНО СЈЕЋАЊЕ

22. маја 1993. године навршава се ПЕТ тужних година од прерано смрти нашег драгог и никад непрежаљеног сина, супруга оца и брата

ДРАГАН ПУЗИЋ

Тужна је и сама помисао да више никад нећеш доћи, а нама ништа друго не преостаје него да вјечно тугујемо за тобом.

У суботу 22. маја у 11 часова посјетићемо његову вјечну кућу и положити цвијеће.

ТВОЈИ НАЈМИЉИЈИ

012514

ТУЖНО СЈЕЋАЊЕ

ДРАГАН ПУЗИЋ

22.5.1988 - 22.5.1993.

Вољени не умиру док живе они који их воле.

Сестра Реда, зет Јосип, Сандра и Зјатко

012514

ПОВОДОМ 40 ДАНА ОД СМРТИ ВОЉЕНОГ ОЦА

ЈОВАНА СТАНОЈЧИЋА

Вријеме пролази, а туга и бол остају вјечно у срцу кћерке НАДЕ, зета ХРИСТАНА, унучади МИЛЕНЕ и ДЕЈАНА

012511

ПОВОДОМ 40 ДАНА ОД СМРТИ ВОЉЕНОГ ОЦА

ЈОВАНА СТАНОЈЧИЋА

Свако ја знам с колико бола пролазиш ових 40 дана.

Драги мој ТАТА, много нам недостајеш.

кћерка МИЛЕНА, зет Владо, унучад МИЛИЦА и ИЛИЈА

012511

Дана 21. маја 1993. године навршава се 40 тужних дана од прерано смрти нашег драгог

МИЛЕНКА МЕДИЋА

У немоћи ријечи да свима појединачно захвалимо, овом приликом изражавамо захвалност Миленковом радном колективу „Јелшинград" Градишка, другарицама из дефинитиве, родбини, комшијама и пријатељима који су били уз нас у тешким и болним тренуцима.

Ожалошћена породица

012515

Јављамо жалосну вијест свој родбини, комшијама и пријатељима да је дана 16.5.1993. у 46. години изгубио живот као припадник Војске Републике Српске наш драги син, супруг, отац и брат

ЗОРАН (МИЛАНА) ЧИГОЈА

Сахрана ће се обавити данас 21.5.1993. године у 16 часова на Српско-православном гробљу Борик.
ОЖАЛОШЋЕНИ: мајка Зорка, супруга Ружица, синови Горан и Саша, браћа Душко, Боро и Илија, сестра Борка, зет Живко, ујак Илија, ујна Радојка, тетка Душанка, тетак Пајо, очух Симо и остала многобројна родбина, комшије и пријатељи.

ПОСЉЕДЊИ ПОЗДРАВ ДРАГОМ СУПРУГУ

ЗОРАНУ

Од супруге РУЖИЦЕ

ПОСЉЕДЊИ ПОЗДРАВ ВОЉЕНОМ ТАТИ

ЗОЈИ

Од сина ГОРАНА

ПОСЉЕДЊИ ПОЗДРАВ ДРАГОМ ТАТИ

ЗОКИЈУ

Од сина САШЕ

ПОСЉЕДЊИ ПОЗДРАВ ДРАГОМ ЗЕТУ

ЗОРАНУ

Од Миле, Миладинке, Данијеле и Небојше

Посљедњи поздрав драгом зету

ЗОРАНУ

Од Милована, Мире, Сњежане и Свње

Посљедњи поздрав драгом зету

ЗОРАНУ

Од пунице Јоке и Милорада

Посљедњи поздрав драгом

ЗОРАНУ

Од свастике Милке, паше Рвдовзка и дјеце Вероелава и Мирослава

Посљедњи поздрав драгом

ЗОРАНУ

Од мајке Зорке, браће Душка, Борислава, Илије и сестре Борке

Посљедњи поздрав радном колеги

ЗОРАНУ ЧИГОЈИ

Од радних другова „БОРАЦ-ГРАФИКА" Бања Лука
011

ПОСЉЕДЊИ ПОЗДРАВ ДРАГОМ КУМУ

ЗОРАНУ ЧИГОЈИ

Од породице Ђурић
012533

ПОСЉЕДЊИ ПОЗДРАВ МУЖУ НАШЕ РАДНЕ КОЛЕГИЦЕ

ЗОРАНУ ЧИГОЈИ

Радници Пословнице ЕП листа „Глас српски"

ПОСЉЕДЊИ ПОЗДРАВ ДРАГОМ КОМШИЈИ

ЗОРАНУ

Вјечно ћемо памтити твој племенити лик
ТВОЈЕ КОМШИЈЕ
46314

Дана 21.5.1993. године навршава се седам тужних дана од прерано смрти наше мајке и супруге

ДРАГИЦЕ МИЛОШЕВИЋ

19.10.1949
- 14.5.1993.

Ожалошћени: кћери Рајка, Далиборка, Данијела и супруг Рајко
012500

ТУЖНО СЈЕЋАЊЕ НА ВОЉЕНОГ ОЦА

ЖЕЉКУ ДУШАНИЋА

Драги тајко, прерано си отишао, а иза себе оставио сломљено срце једног малог дјечака, али ће у њему остати лик највољеније особе.
Твој син Саидро
012497

ТУЖНО СЈЕЋАЊЕ НА СУПРУГА И СИНА

ЖЕЉКУ ДУШАНИЋА

Дана 24.5.1993. навршава се година дана од смрти нашег вољеног, а 22.5. 1993. у 10 часова посјетићемо вјечну кућу и окитити је цвијећем.
Ожалошћена супруга Љиљана и мајка Ана
012497

ТУЖНО СЈЕЋАЊЕ НА ВОЉЕНОГ БРАТА

ЖЕЉКУ ДУШАНИЋА

Сестре Софија и Весна са породицом
012497

ТУЖНО СЈЕЋАЊЕ НА ЗЕТА

ЖЕЉКУ ДУШАНИЋА

Од породице Штркић
012497

Дана 23.5.1993. године навршава се година дана од смрти нашег драгог супруга, оца и дједа

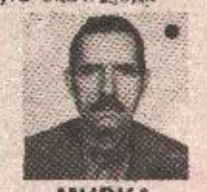

МИРКА ДОБРАША

У суботу 22.5.1993. године у 12,00 сати посјетићемо његову вјечну кућу и окитити цвијећем на гробљу Јокићи, те позивамо родбину и пријатеље да нам се придруже.
Ожалошћена породица: супруга Петра, синови Маринко, Миленко и Радован, кћерка Радојка, зет, снахе и унучад.
0012491

Дана 22.5.1993. године навршава се 7 тужних дана од изненадне смрти наше драге супруге, мајке, баке и свекрве

МИЛКЕ ПУЛУМ (рођ. ЈАНКОВИЋ)

Тога дана положићемо цвијеће на њен гроб и залити га сузама на гробљу у Горњој Превији код Кључа.
ОЖАЛОШЋЕНИ: супруг Млађо, синови Лазар, Мирко и Станко, брат Рајко са породицом, сестра Мика са породицом, снахе Душанка, Менсура и Иванка, унучад: Младен, Борис, Саша, Нивес и Марко, дјевер Гавроса породицом, те остала многобројна родбина, пријатељи и комшије.
(ш 012518)

Дана 22. маја 1993. године навршава се шест мјесеци бола и туге од прерано смрти нашег драгог и вољеног сина и брата

ДРАЖЕНКА РАЈИЋА МАЛИШЕ

Тога дана у 11 часова обићи ћемо његову вјечну кућу и положити цвијеће на гробљу у Борику. Позивамо родбину и пријатеље да нам се придруже.
Вјечно ожалошћена мајка Љиљана, отац Перо и брат Дарио
(ш 012535)

ТУЖНО СЈЕЋАЊЕ НА ДРАГОГ УНУКА

ДРАЖЕНКА

Од бабе Савке и дједа Слободана
012537

ТУЖНО СЈЕЋАЊЕ НА ДРАГОГ БРАТА

ДРАЖЕНКА

Од брата Дариа
012537

Дана 24.5.1993. године навршава се шест мјесеци од погибије нашег драгог сина

ЖЕЉКЕ ДРАГОЈЕВИЋА

Обавјештавамо родбину, пријатеље, комшије и његове ратне другове да ћемо 22.5.1993. године у 11 часова посјетити његов гроб и положити цвијеће.
Вјечно ожалошћени отац Миливоје и мајка Љубица
012539

Болна је истина да се дана 24.5.1993. године навршава шест тужних мјесеци од прерано смрти нашег драгог супруга и тате

ЖЕЉКЕ ДРАГОЈЕВИЋА

Тога дана посјетићемо његову вјечну кућу, положити цвијеће и залити сузама.
Твоји најмилији: супруга Ружица, кћери Жељка и Мирјана
012539

Тужно сјећање на вољеног

ЖЕЉКУ ДРАГОЈЕВИЋА

Твоји вољени: дјед Проко, стричеви Љубо, Ратко и Гојко, тетке Боса и Роса, стрине Драгица, Стевка и Вишња, тетак Ђуро, браћа, сестре и остала многобројна породица.
012539

Тужно сјећање на драгог и јединог брата

ЖЕЉКУ ДРАГОЈЕВИЋА

Прошло је шест тужних мјесеци, проћи ће их још безброј, а ми нећемо вјеровати да ти ниси са нама. Ти живиш у нашим мислима, у нашим очима.
Твоја сестра Љиља, зет Миле и мала Бранкица
012539

Тужно сјећање на драгог

ЖЕЉКУ ДРАГОЈЕВИЋА

Тешко је прихватити чињеницу да међу нама нема племенитог, драгог и храброг српског борца.
Твоја тетка Боса Михајловић
012539

21.5.1993. године навршава се година од како је

МИЛОВАН БЕЛИ БЈЕЛОШЕВИЋ

предсједник општине Дервента, посланик у Скупштини Републике Српске, предсједник општинског одбора СДС-а Дервента, пјесник,
наком окршаја са уставама на Дебелој обали, положио свој живот за слободу Срба и отаџбину.
Његово дјело памте и настављају сви у српској Посавини, а велику захвалност за све што је учинио изражавају
органи власти општине Дервента и Општински одбор СДС-а Дервента.

ТУЖНО СЈЕЋАЊЕ НА СЕСТРИЋА

СИНИШУ САВАНОВИЋА

Драги Сићо, док живимо ми, живјећеш и ти.
Твоја тетка Сава са породицом
012541

ТУЖНО СЈЕЋАЊЕ НА СЕСТРИЋА

СИНИШУ САВАНОВИЋА

Поносни смо што смо те имали, а тужни што смо те изгубили.
Тетка Стана са породицом
012541

ТУЖНО СЈЕЋАЊЕ НА ДРАГОГ СУПРУГА И ОЦА

ДРАГАНА МИХАЈЛОВИЋА

24.11.1992 — 24.5.1993.

ОЖАЛОШЋЕНА ПОРОДИЦА
012520

ТУЖНО СЈЕЋАЊЕ НА ВОЉЕНОГ ПРИЈАТЕЉА

ДАЛИБОРА ДАБУ

Сјећати се значи вољети, а ми се сјећамо.
Заувијек твоји Бајо и Мики
012532

Дана 22.5.1993. године навршава се 40 тужних дана од смрти нашег драгог

РАЈКА (Тривуна) БОЖИЋА

Тога дана у 11 сати посјетићемо његову вјечну кућу и положити цвијеће његови најмилији
012519

Радио-Бања Лука

ПРВИ ПРОГРАМ ЕМИТУЈЕ НА УКТ ФРЕКВЕНЦИЈАМА: 92,7, 93,5 и 95,9 МХз

Петак, 21. маја

5.55 Најава програма
6.00 Јутарњи Дневник Радио-Београда (реемитовање)
6.45 Са дежурних телефона
7.00 ПОЉОПРИВРЕДНИЦИ, ДОБРО ЈУТРО
7.30 ЈУТАРЊА ХРОНИКА
7.45 Огласи и обавјештења
8.00 Седам нота — сто дивота
8.30 Вијести
9.00 УВИЈЕК ОТВОРЕНО
10.45 Огласи и обавјештења
(ВИЈЕСТИ СВАКОГ САТА — НА ПОЛА САТА)
12.00 ВИЈЕСТИ НА СТРАНИМ ЈЕЗИЦИМА
12.10 Подневни концерт
14.00 Огласи и обавјештења
15.00 Огласи и обавјештења
15.30 ДНЕВНИК
17.00 КУЛТУРА У ОГЛЕДАЛУ
18.00 ОДЈАВА ПРВОГ ПРОГРАМА РАДИО-БАЊЕ ЛУКЕ
Од 18.00 до 24.00 Први програм Радио-Београда на УКТ фреквенцији: 92.7 МХз (сателитски)

ДРУГИ ПРОГРАМ РАДИО-БАЊЕ ЛУКЕ НА УКТ ФРЕКВЕНЦИЈАМА: 93,5, 95,3 и 95,9 МХз

Петак, 21. маја

18.00 НАЈАВА ДРУГГ ПРОГРАМА
18.35 ДЈЕЧИЈИ РАЗГОВОРНИК
19.40 СУВИ ПЕЧАТ
20.00 ВЕЧЕРЊИ РАЗГОВОРНИК – ЕВЕРГРИН КЛУБ
Домаћин у студију: ЗОРАН ШИМУНОВИЋ
23.00 ОДЈАВА ДРУГОГ ПРОГРАМА

Босна - обућа

БАЊА ЛУКА

УДОБНА И КВАЛИТЕТНА ОБУЋА „БОСНА"

Тел. (078) 60-188; 60-808
Телефакс 23-504
Телекс 45-184

MERMER DD

ČELINAC

Производни програм:
ТЕРАЦО ЗРНО бијело, црно и црвено
ТЕРАЦО ПЛОЧЕ брушене од сивог и бијелог цемента, обојене разних лезена и димензија: 25x25 x 2.5; 40x40 x 3,8 цм
КУЛИР ПЛОЧЕ од сивог и бијелог цемента са зрнима бијеле, црне и црвене боје, гранулираним ријечним облутком димензија 40 x 40 x 3.8 цм.
БЕТОНСКЕ ПЛОЧЕ од сивог и бијелог цемента, натур и обојене од кречњачког или еруптивног агрегата димензија 40 x 40 x 3.8 цм
-ПЛЕМФАС-1 прохана фасада „ХИРОФА"
ПЛЕМФАС-2 зарибана фасада „СЕП"
МЕРИКОЛ љепило за керамику, хераклит и сл
ФУГИМЕР маса за испуњавање фуга
МЕРИГЛЕТ маса за глетовање зидова
КАМЕНО БРАШНО гранулација 0-0, 1 мм, као пуниво и за калцификацију земљишта
Паковање сивог и бијелог цемента
Грађевински материјал, услуге превоза и минирања

ПРОДАЈА У КРУГУ ПРЕДУЗЕЋА ПО ФАБРИЧКИМ ЦИЈЕНАМА ОД 6.00 до 15.00 сати СВИМ ДАНИМА

Телефони:
Централа (078) 851-010 Директор 851-199
Факс 851-256 Комерцијала 851-266

"МИТЕКС"

Предузеће за трговину на велико и мало

Бања Лука Тел: 078/48—214

Посебна понуда мушке, женске и дјечије конфекције

Посјетите нас у нашој продавници у Улици Карла Рајса Ламела 1

Повољно **фармерке — 28 ДМ**

Самостална угоститељска радња

РЕСТОРАН МИР

У новом амбијенту куди Вам велик избор јела и пића

☎ 078/31-458, 50-536

ПОСЈЕТИТЕ НАС - БИЋЕТЕ ЗАДОВОЉНИ

СТАР

П.П. ЗА ДЕТЕКТИВСКЕ И ОСТАЛЕ УСЛУГЕ, ТРГОВИНУ И ПОСРЕДОВАЊЕ
БАЊА ЛУКА, V КОЗАРСКЕ БРИГАДЕ бр. 18
Телефон: 078/40—011

- Проналазак несталих лица
- Обезбјеђење лица, свечаности, имовине, локала и других објеката
- Наплата новчаних и других потраживања
- Обезбјеђење путовања — пратња новца, умјетничких вриједности и других предмета и документације од вриједности
- Прикупљање свих врста информација за физичка и правна лица, те пружање помоћи и стручних савјета
- Посредовање у промету некретнина
- Комисиона продаја возила, дијелова и прибора
- Услуге у области промета - посредништво и комисионе послови

СВЕ ВАШЕ ДИЛЕМЕ И ПРОБЛЕМЕ РИЈЕШИЋЕ „СТАР" УЗ ПОТПУНУ ДИСКРЕЦИЈУ!

ДИОНИЧАРСКО ДРУШТВО ЗА ОСИГУРАЊЕ И РЕОСИГУРАЊЕ

КОСИГ

БАЊА ЛУКА

И У ОВОМ ВРЕМЕНУ — МИ ИДЕМО БРЖЕ И ДАЉЕ

Од 17.5.1993. И У ЛАКТАШИМА — НА ТЕХНИЧКОМ ПРЕГЛЕДУ
Осигуравамо све врсте возила
телефон: 830-452

ОСИГУРАВАМО ВОЗИЛА И У ОСТАЛИМ МЈЕСТИМА:

БАЊА ЛУКА — „Центарсервис" — Борик, технички преглед возила
— „ТАМ" „сервис" Дервиши, технички преглед возила
— Шалтер „Агропром—банке" у центру, код хотела „Босна"
— Пословни простор „Косига" Ул. 4 јула 19, у Бујакуте-телефони: 43—040, 31-844

ЧЕЛИНАЦ — Шалтер „Агропром-банке" телефон: 851—238
ГРАДИШКА — Шалтер „Агропром—банке", телефон: 814—895
ПРИЈЕДОР — Шалтер „Агропром—банке", телефон: 12—011
ТЕСЛИЋ — Пословни простор код Бањалучке банке, телефон: 731—487
КОЗАРСКА ДУБИЦА — Технички преглед возила телефон: 41—345
САНСКИ МОСТ — Технички преглед возила

• ПОЖАР, ПОПЛАВА, НЕЗГОДА И ПОВРЕДА — ЧИНИ ВАС НЕСИГУРНИМ

БРИГА МАЊЕ - УЗ "КОСИГ" ОСИГУРАЊЕ

Телефони: 078/43-040, 31-844, 36-824, 37-594 Факс: 43-202

МЉЕКАРА

»LA.IM.EX« п.о.

ПОЉОПРИВРЕДНА ПРОИЗВОДЊА И УСЛУГЕ ВЕЛЕТРГОВИНА ИМПОРТ – ЕКСПОРТ

НОВИ ГРАД
ДОБРИЊЕ ГРУБОР б.б.
ТЕЛЕФОН: 079/51-418, 52-007
ТЕЛЕФАКС: 079/51-418

МЉЕШОВИТО ПРЕДУЗЕЋЕ ЗА ПРОИЗВОДЊУ И ПРОМЕТ ОСВЈЕЖАВАЈУЋИХ ПИЋА, СИРУПА И ВОЋНИХ СОКОВА

босанка

•Бања Лука, Београдска 24•Тел. 39-288 (централа), 48-716 (продаја), 34-832 (набава) • Телефакс 33-595 • Дисконтна продаја: Врбања, тел. 45-338, мотел „Интернационал" тел. 32-777

Кесерчанка — производи шећерлиса

Виљамовка — БРИЧЕВА РЕКА

АУТО ШКОЛА

ВОЛАН

БАЊА ЛУКА

Тел. 078/60-688

Будући кандидати

У нашу школу можете се уписати доласком у просторије или телефоном. Обуку кредитирамо.

Дјеци погинулих бораца и свим борцима Републике Српске дајемо попуст. Теоретска настава почиње 27. 5. 1993. године у 11 и 15 сати

Власник Јеврто Станетић

Еуро'сплет

БЕОГРАД - БАЊА ЛУКА

Косовска бр. 11
тел: 011/343-144

4. јула бр 19
тел: 45-219, 39-528, 45-209

Продаја на велико са складишта у Бања Луци и Београду:

— брашно, шећер, уље, маргарин, кафа и др.
— трестенина по произвођачким цијенама (12 врста)
— чоколаде бомбоне, кекс, спане занимације, смоки и др.
— најширег избора жвакаћих гума, пизалица
— алкохолна и безалкохолна пића, сирупи, чајеви и др.
— ексклузивна продаја средстава за прање и расвјету (детерџенти текући и прашкасти, свијеће, шибице, фењери и др.)
— жилети, бицеви, апарати за бријање

Посебне услуге предузећа „ЕУРО СПЛЕТ" Београд:

— жиранта плаћања за све облике готовинских уплата уз посебне бонификације
— мјењачки послови
— посредовање у продаји енергетских горива — нафта

Цијењени потрошачи — увјерите се у наш широки асортиман и дисконтне цијене у продајним објектима:

— „Еуро'сплет" — „Младост" тел. 12—415, 12—422
— „Еуро'сплет" — „В. Маслеша" тел. 12—912, 11—654
— „Еуро'сплет" — „Глас Малвол" тел. 33—416
— „Еуро'сплет" — дисконт складиште у Ул. 4. јула бр. 19(код Пољопривредне школе)

ОБРАТИТЕ НАМ СЕ С ПОВЈЕРЕЊЕМ

МЕРИЈЕЛЛА

МЕЂУНАРОДНА ШПЕДИЦИЈА ИЗВОЗ—УВОЗ ТРГОВИНА БАЊА ЛУКА

Телефони: 078
Централа: 12-184, 12-276
Директор: 12-281
Маркетинг: 12-296
Телефакс: 12-356

ПОСЛОВНИЦА БАЊА ЛУКА

Телефон: 078/44-297
Телефакс: 078/49-776

ШКОЛА

БАЊА ЛУКА

Медено Поље бб

Телефон 078/33-944

Телекс 45-106

Факс 42-826

ПРЕКИНУТО СУЂЕЊЕ ЗА ЗЛОЧИН У СЕРДАРИМА КОД КОТОР—ВАРОША

ЧЕКА СЕ СВЈЕДОК

БАЊА ЛУКА, 20. маја — Велико вијеће Војног суда у Бањој Луци, којим је предсједавао капетан **Срђан Форца**, прекинуо је суђење двојици припадника непријатељских формација који су 17. септембра прошле године учествовали у масакру над српским цивилима у насељу Сердари код Котор-Вароша. Наставак суђења очекује се 6. јуна, када би се у улози свједока требала појавити Гина Сердар, дјевојка коју су припадници ХВО-а Котор-Вароша, након злочина, одвели са собом у усташко упориште у Бипицама.

По оптужници Војног тужилаштва Команде Првог крајишког корпуса првооптужени Јозо (Мате) Барић из Вишевица, општина Котор-Варош, терети се за кривично дјело ратног злочина против цивилног становништва, а другооптужени Весељко (Иво) Марковић из истог мјеста за напад на војно лице у вршењу службе.

Р.Ш.

ИЗ СРБИЈЕ У ЦРНУ ГОРУ

ПРЕСЕЉЕЊЕ ИЗБЈЕГЛИЦА УЗ ДОЗВОЛУ

БЕОГРАД, 20. маја (Танјуг) — Пресељавање избјеглих лица, која су смјештена на територији Србије у Црну Гору и обратно убудуће ће се вршити искључиво по посебно утврђеном поступку, уз сагласност Комесаријата за избјеглице Републике Србије и Комесаријата за расељена лица Владе Републике Црне Горе, саопштили су данас ови комесаријати.

Свака самовољна промјена боравишта, ван поменуте процедуре и сагласности, каже се даље у саопштењу, имаће као посљедицу губљење статуса избјеглице и свих права која се реализују на основу тог статуса.

Ову одлуку комесаријати за избјеглице двије републике донијели су, јер су у посљедње вријеме све учесталије појаве да избјеглице самовољно и најчешће без објективних разлога мијењају боравишта прелазећи из једне у другу републику, објашњено је у саопштењу.

ИЗЈАВА ЧЕШКОГ ПРЕМИЈЕРА

ВИЗА И ЗА ХРВАТЕ

ПРАГ, 18. маја (Танјуг) — Чешки премијер Вацлав Клаус изјавио је данас да не постоји основа за изузеће Хрватске из одлуке владе о поновном увођењу виза за грађане бивше Југославије, са изузетком држављана Словеније.

Ова изјава предсједника чешке владе представља посредан одговор министру унутрашњих послова Јану Румлу, који је најавио захтјев за изузеће Хрватске. Хрватска није ни била на листи земаља за које су министарства унутрашњих и спољних послова заједнички предложили увођење виза.

Према објашњењу премијера Клауса, влада је укључила Хрватску у ту листу због њених „појачаних ратних операција против муслиманских дијелова Босне и Херцеговине.

КИЈЕВ

УКРАЈИНСКИ ПРЕМИЈЕР ПОДНИО ОСТАВКУ

КИЈЕВ, 20. маја (АФП) — Предсједник украјинске владе Леонид Кучма поднио је данас оставку парламенту у којој каже да се не слаже са намјерама које је изнио предсједник Украјине Леонид Кравчук и да „не може да буде на челу владе без власти".

Предсједник Кравчук је предложио да декретом преузме сву власт, док је премијер још раније најавио да ће поднијети оставку уколико му парламент не одобри специјална овлашћења за спровођење реформи.

СЛОВЕНИЈА, БЛОКАДА И РАТ

КОПАРСКОЈ ЛУЦИ ПРИЈЕТИ „СУША"

КОПАР, 20. маја (Танјуг) — Лука Копар осјећа ове године најјаче посљедице привредних и политичких промјена послије распада Југославије. Једину словеначку луку, како је изјавио њен генерални директор Руди Дујц, нарочито је погодила блокада односа са Србијом и општа рецесија у земљама источне Европе.

Од јануара до краја априла промет у донедавно веома успјешном копарском пристаништу достигао је свега 1,3 милиона тона, што је чак 30 одсто мање него у истом периоду прошле године, која је иначе била најгора у скоро све четири деценије постојања луке.

Очекивања око 1.100 запослених да ће, како је наговијештавано, успоставити чврсте пословне везе са Аустријом, Мађарском, Чешком и другим земљама тог дијела Европе нису се обистинила. Копарска лука протеклих је година све боље пословала захваљујући првенствено могућностима за транзит робе друмским и жељезничким везама преко Србије, које су сада прекинуте због рата или политичких блокада.

ПРИЈЕДЛОГ ЗА НОВИ ПРАЗНИК У СР ЈУГОСЛАВИЈИ „ДАН ПОМЕНА"

СЈЕЋАЊЕ НА ВЕЛИКАНЕ

БЕОГРАД, 20. маја (Танјуг) — Савезни посланик у Вијећу грађана Скупштине Југославије Владимир Тодоровић упутио је том скупштинском дому приједлог да се, поред четири, установи још један државни празник - „Дан помена".

Према образложењу посланика Тодоровића, тим празником би се обухватили сви историјски догађаји и личности које су дале допринос „опстанку и биваствовању народа на овим просторима".

Исто тако, сматра он, држава би изражавала захвалност свим патриотима к оји су се у разним историјским периодима жртвовали или дали изванредан допринос за настанак и очување наше државности, без обзира на њихову националну или вјерску припадност.

Посланик Тодоровић предлаже да се „Дан помена" обиљежава 28. јуна, на дан Косовске битке (Видовдан), јер ниједан историјски догађај, по његовом мишљењу, није оставио тако дубок и трајан утисак у народу као та битка.

ПОЉСКА

„СОЛИДАРНОСТ" ТРАЖИ ОСТАВКУ ВЛАДЕ

ВАРШАВА, 20. маја (Танјуг) — „Не играјте се ватром", оштро је опоменуо вође „Солидарности" Лех Валенса, незадовољан ескалацијом протестних акција и штрајкова у Пољској. Човјек који је створио покрет „Солидарност" и стајао на његовом челу све до избора за предсједника Републике данас је мета огорчених критика синдикалних активиста, увјерених да је Лех Валенса постао неосјетљив на све агресивнија испољавање друштвеног незадовољства.

На захтјев синдикалног руководства, посланички клуб „Солидарности" поднио је званичан захтјев пољском парламенту за смјењивање Кабинета премијера Хане Сухоцке. Уколико Сејм одбаци овај приједлог, „Солидарност" ће организовати генерални штрајк и друге форме притиска све док Влада не испуни захтјеве синдиката.

ВОЈСКА РЕПУБЛИКЕ СРПСКЕ

ГОДИШЊИЦА ПОДРИЊСКОГ ОДРЕДА

ЗВОРНИК, 20. маја (Танјуг) — На градском стадиону у Зворнику данас је пригодном свечаношћу обиљежена годишњица Подрињског одреда специјалних снага и одржан тактичко-технички збор.

Смотру јединице извршио је командант Дринског корпуса Војске Републике Српске пуковник Миленко Живановић који је, говорећи борцима и мноштву народа, нагласио да Дрина неће бити граница и притом позвао све Србе на јединство и слогу.

БУДВА

ЛАЖНА УЗБУНА

БУДВА, 20. маја (Танјуг) - Данас око 10 сати за сада непозната особа у Будви је лажно узнемирила један број родитеља, а и грађана овог града, изјавивши телефоном да је у једином дјечијем вртићу у овом граду подметнута бомба.

Брзим увидом радника Министарства унутрашњих послова је утврђено да срећом та вијест није била тачна, већ се радило о лажној узбуни.

БОРБЕ ХРВАТА И МУСЛИМАНА

ОДБИЈЕНИ НАПАД КОД ВИТЕЗА

БЕОГРАД, 20. маја (Танјуг) - У централној Босни, на подручју Витеза, муслиманске снаге извршиле су јутрос напад на положаје јединица Хрватског вијећа одбране који се налазе у селима Шантићи, Забиљ, Јардол и Ријека, јавио је Хрватски радио.

Нарочито снажан напад, како наводи тај радио, муслиманске снаге извеле су у засеоку Дивијаку, желећи тако да пресијеку пут Витез-Травник.

У том нападу који је, како тврди Хрватски радио, одбијен, погинуо је један војник ХВО, а један је рањен.

РЕАГОВАЊЕ

САОПШТЕЊЕ ГЕНЕРАЛА БОШКОВИЋА

БЕОГРАД, 20. маја (Танјуг) — Генерал-мајор Недељко Бошковић доставио је данас Танјугу саопштење у коме реагује на „уводни дио саопштења Информативне службе" Генералштаба Војске Југославије, иступања „појединих страначких првака" и на, како је прецизирао, неистине о њему, изнијете протеклих дана у више наврата.

Бошковић у саопштењу тврди да не припада ниједној политичкој странци и да „у оквиру рада на својој функционалној дужности начелника обавјештајно-безбједносног сектора Генралштаба Војске Југославије никада није саопштавао податке или сазнања која су присутна у јавности".

Уз то, он одбацује као лажи и „најгрубљу неистину све тврдње којима се доводи у везу са иступањем првака Српске радикалне странке".

ВОЈНОМЕДИЦИНСКА АКАДЕМИЈА

ПОТРЕБНИ ДОБРОВОЉНИ ДАВАОЦИ КОЖЕ

БЕОГРАД, 20. маја (Танјуг) — Управа Војномедицинске академије у Београду данас је саопштила да је на Клинику за пластичну хирургију и опекотине ВМА примљен 12-годишњи Мехмед Алија Ахмић из Сребренице са тешким опекотинама на преко 65 одсто тјелесне површине.

Управа ВМА саопштава да су за лијечење овог дјечака неопходни добровољни даваоци коже који се могу јавити лично Клиници за пластичну хирургију и опекотине ВМА или на телефон 661—122, локал 31—445.

СРЕБРЕНИЦА

МУСЛИМАНИ ПЛАНИРАЈУ НАПАДЕ НА УНПРОФОР

ЗВОРНИК, 20. маја (Танјуг) — У читавој зони одговорности Дринског корпуса, као и дуж лијеве обале Дрине од Фоче до Јање, најновије примирје у потпуности се поштује.

Како Танјуг сазнаје у команди Дринског корпуса Војске Републике Српске, припадници муслиманских оружаних формација са подручја Сребренице не само да не поштују споразум о демилитаризацији, него предузимају нове диверзантске акције

Српски војни извори наводи да наоружане муслиманске групе илегално пролазе поред пунктова мировних снага Уједињених нација, који су распоређени у безбједносној зони, а затим са српске територије отварају ватру на „плаве беретке", да би за те нападе касније била окривљена српска војска.

Како, према њиховим сазнањима, муслимани планирају више таквих акција, у команди Дринског корпуса напоменули су да од Унпрофора очекују да српску страну убуђе на вријеме обавијести о мјестима тих инцидената, ако до њих дође.

БИВША ЈУГОСЛОВЕНСКА РЕПУБЛИКА МАКЕДОНИЈА

ЈЕНКИ ДОЛАЗЕ

СКОПЉЕ, 20. маја (Танјуг) — Скопски лист „Вечер" у данашњем броју, позивајући се на „поуздане изворе", пише да је група стручњака Уједињених нација и европских мировних мисија снимала ових дана терене широм Македоније како би одредила најповољније локације за стационирање америчких трупа или трупа НАТО-пакта на тлу те бивше југословенске републике.

Израда строго повјерљивог елабората већ се довршава и елаборат ће наредних дана бити разматран у Вашингтону и штабу НАТО-пакта, тврди „Вечер", и наводи да је уредништву тог листа познато да приоритет имају двије локације. Прва, у троуглу Тетово - Скопље - Куманово, у близини скопског аеродрома „Петровац" (на 20 до 30 километара од СР Југославије), а друга је познати војни полигон Криволак, у средишњем дијелу Македоније, источно од села Крацко.

Хангари за авионе на скопском аеродрому „Петровац" су сада празни, пише скопски лист, али наводи да ће ту бити стациониране једна од двеескадриле америчких борбених авиона типа „торнадо" и више хеликоптера. Предвиђено је да, у почетку, у тој бази буду стациониране пјешадијско-десантне и специјалне америчке јединице и јединице НАТО-пакта, обучене за дуготрајно герилско ратовање. Те јединице биће појачане и оклопним транспортерима.

Уколико се Американци одлуче да своју базу заснују и на простору војног полигона у Криволаку, то ће значити да се Вашингтон опредијелио за „дуготрајно присуство, односно за формирање класичне војне базе Сједињених Америчких Држава или НАТО-пакта", пише скопски „Вечер".

У МУСЛИМАНСКИМ ЈЕДИНИЦАМА У ТЕШЊУ

ПРИСИЛНО РЕГРУТОВАЊЕ СРБА

БАЊА ЛУКА, 20. маја (Танјуг) — Дописник Танјуга сазнаје данас из поузданих извора да је око хиљаду преосталих Срба у Тешњу, у централној Босни, који су потписали лојалност муслиманским властима, подвргнуто насилној регрутацији у посебну војну формацију, која ће наредних дана бити упућена у окршаје с Хрватима на том подручју.

Обука силом регрутованих Срба обавља се у локалној касарни, чији је командант Рифат Контић, а ратним вјештинама обучавају их муџахедини из исламских земаља.

Од Срба се тражи да поздрављају исламским поздравом „Алах Егбер" (Бог је велики), чему се успротивио један од „обучаваних" Здравко Тодоровић, који је одмах погубљен.

Тодоровића су локалне муслиманске власти сматрале главним кривцем што првобитна замисао да се Срби јаве као добровољци за борбу са Хрватима, није дала резултат.

PRIVREDNA BANKA DD GRADIŠKA
ПРИВРЕДНА БАНКА АД Градишка
Каматна стопа од 40% мјесечно на средства грађана по виђењу и текућим рачунима.
ТЕЛ: 813-333, ФАХ: 813-205

АУТО-ШКОЛА „ЦЕНТАР" Тел. 31-143

„Ако си са нама, много смо јачи".
Фонд за одбрану Крајине
Бања Лука
Жиро-рачун
10500-678-25274

РОБНА КУЋА И РЕСТОРАН
АДРИА
БАЊА ЛУКА
Ул. Краља Петра I Карађорђевића број 81
Ваше задовољство - Наш успјех
Тел. 12-270 12-290 22-234 Факс 12-258

ДРУШТВЕНО ПРЕДУЗЕЋЕ
MS PRIMATRADE
78418 НОВА ТОПОЛА
АГРОАПОТЕКЕ И ПРОДАВНИЦЕ ПОЉОПРИВРЕДНИЦИ ЗА ВАС
NOVO
- минерална ђубрива
- машине и резервни дијелови
- сјемена - вијеприодајне цијене све робе
ПО НАЈПОВОЉНИЈИМ УСЛОВИМА
ТЕЛ. (078) 792-642 792-667
ТЕЛЕФАКС (078) 792-263