ГЛАС СРПСКИ

ДНЕВНЕ НОВИНЕ РЕПУБЛИКЕ СРПСКЕ

БАЊА ЛУКА, УТОРАК, 22. ЈУНА 1993. ГОДИНЕ | Број 7017, година L | ПРИМЈЕРАК 150.000 ДИНАРА

ЕКСКЛУЗИВНО ЗА „ГЛАС СРПСКИ"

Мр МОМЧИЛО КРАЈИШНИК, ПРЕДСЈЕДНИК НАРОДНЕ СКУПШТИНЕ РЕПУБЛИКЕ СРПСКЕ О ДОГОВОРУ СРБА И ХРВАТА О КОНФЕДЕРАЦИЈИ

МИ ПРЕДЛАЖЕМО МИР

● Српски и хрватски преговарачи ће за два дана у Женеви изаћи са заједничким приједлогом да бивша Босна и Херцеговина буде уређена као конфедерација ● У сриједу највећа размјена, Срби ће пустити све заробљене Хрвате, а Хрвати све заробљене Србе

БАЊА ЛУКА, 21. јуна - Бивша Босна и Херцеговина ће највјероватније бити конфедерација од три конститутивне јединице. Ово је у ексклузивној изјави за „Глас српски" рекао мр Момчило Крајишник, предсједник Народне скупштине Републике Српске.

- Послије састанка у Женеви са хрватском страном смо се договорили о одржавању састанка на коме бисмо формирали заједнички приједлог са којим ћемо у сриједу изаћи на разговоре у Женеви. Јуче смо се састали у Њивицама, недалеко од Херцег-Новог. У делегацији Херцег-Босне су били **Мате Бобан, Јадранко Прлић** и још тројица министара у Влади Херцег-Босне. Републику Српску на том договору смо представљали **др Радован Караџић** наш предсједник, и ја. Договорили смо текст заједничког документа о уставном уређењу бивше Босне и Херцеговине. Ми и делегација хрватске националне заједнице у бившој Босни и Херцеговини ћемо на разговорима у Женеви за два дана предложити да ова некадашња југословенска република буде уређена као конфедерација. На том састанку са представницима Херцег-Босне у Њивицама договорили смо се такође да се у сриједу, дакле исти тај дан, размијене сви заробљени Срби и сви заробљени Хрвати. Мјесто и вријеме те велике размјене одредиће комисије за размјену. Сигурно је, међутим, да ће бити негдје на граници између Републике Српске и Херцег-Босне. Ми смо се такође договорили да предсједник Херцег-Босне, господин Бобан, распише проглас којим би позвао све Србе на територији Херцег-Босне да, уколико то желе, могу слободно прећи на територију Републике Српске. То исто ћемо урадити и ми, тако да ће и сви Хрвати из Републике Српске који то желе моћи несметано и сасвим слободно отићи тамо гдје желе, рекао је **мр Момчило Крајишник**, предсједник Народне скупштине Републике Српске.

Срби и Хрвати ће, дакле, у Женеви за два дана наступити са заједничким приједлогом о уставном уређењу некадашње Босне и Херцеговине. Ваљда ће тада и представници међународне заједнице схватити да ни Срби ни Хрвати не желе ратовати. Треба се због тога надати да би из Палате нација у Женеви у сриједу могла стићи најљепша вијест, вијест о трајном миру на овим просторима.

В. ДУБОЧАНИН

ВЕЛИЧАНСТВЕН ДОЧЕК ПРИНЦУ ТОМИСЛАВУ КАРАЂОРЂЕВИЋУ И ДР БИЉАНИ ПЛАВШИЋ У ЧЕЛИНЦУ

Принц Томислав Карађорђевић и др Биљана Плавшић посебно су се заинтересовали за производњу „Свилиних" војничких униформи

ЦРКВА, КРУНА, ТРАДИЦИЈА...

ЧЕЛИНАЦ, 21. јуна - Данас су принц **Томислав Карађорђевић и др Биљана Плавшић**, потпредсједник Републике Српске, боравили у радној посјети Челинцу, гдје су разговарали са челницима ове комуне. Његово краљевско височанство принц Карађорђевић и др Биљана Плавшић обишли су погоне „Свиле-Челинац", разговарали о проблемима у овом колективу, а након тога су посјетили Српску православну цркву у Јошавки, гдје је одржана свечана литургија.

Н.И.

У ЊИВИЦАМА КОД ХЕРЦЕГ-НОВОГ РАЗГОВАРАЛИ ДР РАДОВАН КАРАЏИЋ И МАТЕ БОБАН

ВЕДРО РАСПОЛОЖЕЊЕ НАЈБОЉИ КОМЕНТАР

ХЕРЦЕГ-НОВИ, 21. јуна (Танјуг) — У вили Министарства унутрашњих послова (МУП) Црне Горе у **Њивицама** код Херцег-Новог, јуче су иза затворених врата разговарали предсједник Републике Српске (РС) др **Радован Караџић** и предсједник Хрватске заједнице Херцег-Босне **Мате Бобан.**

Разговори су, како се сазнаје, почели око 11.00 сати, а завршени су у 18.30 часова када су учесници, у пратњи радника МУП-а Црне Горе, напустили Њивице. Бобан се, преко граничног прелаза Дебели Бријег, упутио према Дубровнику, а Караџић и предсједник Скупштине РС Момчило Крајишник ка аеродрому **„Тиват"**, гдје их је чекао авион.

О чему се у Њивицама разговарало, заједност, за сада, остаје тајна. Када су током дана за сусрет сазнали новинари, није им било омогућено да учеснике на крају упитају о чему се разговарало.

Претпоставља се да је било говора о мапама Босне и Херцеговине, пошто су у неколико наврата људи из обезбјеђења излазили са мапама у рукама.

Ако се по изразу лица нешто може закључити, ваља рећи да су чланови обје делегације Херцег Нови напустили ведрог расположења.

КРЕДИСАН БАНКА ДД
МЈЕЊАЧНИЦА
ЕКУАТОР
БАЊА ЛУКА
Тел 078/11-885, 11-757
факс 078/11-677

фруктона
БАЊА ЛУКА

Суро'стилет
БЕОГРАД - БАЊА ЛУКА

„КРАЈИНА ОСИГУРАЊЕ" ДД
БАЊА ЛУКА
И У ОВИМ ВРЕМЕНИМА
ШТЕТЕ ИСПЛАЋУЈЕМО РЕДОВНО

бањалучка пивара
крајина
Пиво

„ГЛАС СРПСКИ"
Видовдански, хуманитарни концерт помоћи војницима Првог крајишког корпуса
МАРИНКО РОКВИЋ, ЈОВА РАДОВАНОВИЋ И ЈАСМИНА ЋИРОВИЋ
Спортска дворана „Борик", субота, 26. јуна, у 19 сати
Улазнице 900.000 динара

SINECOOP
AMBALAŽERKA
ЛАКТАШИ

ПОСЛИЈЕ ДВОДНЕВНОГ САВЈЕТОВАЊА ЕКОНОМИСТА РЕПУБЛИКЕ СРПСКЕ У БАЊОЈ ЛУЦИ

ЕКОНОМИСТЕ НИЈЕ ИМАО КО ДА СЛУША

• Приватизација друштвеног капитла без контропе ефикасне државе води у хаос • Влада Републике Српске никада до сада није расправљала о хиперинфлацији у републици • Савјетовање протекло без присуства компетентних и одговорних представника републичке Владе, односно одређених министарских ресора

Трансформација друштвеног капитала, односно подржављење или приватизација друштвене својине, сузбијање инфлације и могућности повећања производње — питања су која су била у центру пажње дводневног савјетовања економиста Републике Српске, одржаног у Бањој Луци, првог такве врсте у нашој републици.

У широкој скали различитих мишљења и дилема, препорука и сугестија која због ограничености новинског простора нису нашла мјеста у дневним извјештајима — апстрофираћемо овог пута нека која су, ипак, незаобилазна, чини нам се.

Копља су се највише помила око питања трансформације друштвеног капитала (подржављење или приватизација), што је учеснике савјетовања подијелило на оне који су за приватизацију одмах, и оне друге који су тек за дјеломичну и привремену приватизацију, односно за њено провођење послије рата. Тако је проф. **др Алекса Милојевић** рекао да, кад је ријеч о приватизацији, о томе нема усаглашених мишљења, али да је он лично за приватизацију без временског одлагања.

Проф. др Младен Иванић се запитао да ли је уопште коректно и поштено проводити трансформацију друштвеног капитала док траје рат, с обзиром на немогућност једнаког учешћа свих заинтересованих страна у овоме процесу. Зато је био мишљења да овај процес треба привремено замрзнути до свршетка рата.

Проф. др **Владо Ђурасовић** је пледирао за убрзану приватизацију, **док је проф. др Рајко Томаш оцијенио да успјешно и корисно проведене приватизације не може бити без контроле правно устројене државе, са чиме се сложио и професор Милојевић, као и већина осталих учесника. Стога је и изречена једнодушна оцјена да приватизација без ефикасне државе води у тотални хаос.** За проф. др Владу Ђурасовића приватизација је сложен и дуг процес, и требало би је вршити најприје у малим и средњим предузећима, док **Вељко Ђукић** сматра да приватизацију ваља провести на основу капитал-односа.

Према оцјени проф. др **Ранка Лончаревића**, најприје је нужно дефинисати јасне и чврсте националне и политичке циљеве на „свесрпском обзорју", па тек потом приступити градњи осталих политичких и државних подсистема - међу којима је економски систем на првом мјесту. Проф. др **Владо Ђурасовић** је потенцирао, такође стварање хартија од вриједности и тржишне берзе, и оцијенио да би у процес приватизације (давање дионица) требало укључити и пензионере, по основи минулог рада.

Према подржављењу друштвеног капитала (својине) исказана је знатна опрезност и скепса, поготово према закону о подржављењу који је недавно донесен, а за који је проф. др **Владо Ђурасовић** рекао да је донесен без консултација економске памети бањолучког регион (Економског факултета). **Слободан Куштриновић**, директор Холдинг компаније „Чајавец" био је мишљења да подржављење друштвене својине треба прихватити тек условно, као привремену мјеру.

Знатан дио времена на савјетовању утрошен је у расправама о инфлацији, односно хиперинфлацији у Републици Српској, и с тим у вези чула су се заиста занимљива мишљења, али и неке чињеница. **На примјер, према изјави Ранка Пејића из Економског института, на Сокоцу, Влада Републике Српске никада до сада није расправљала о инфлацији. Проф. др Младен Иванић се запитао није ли инфлација у Републици Српској добила додатно убрзање успостављањем платног промета са СР Југославијом?**

О хиперинфлацији је говорио и проф. др **Рајко Томаш** који је инсистирао на хитном доношењу антиинфлационог и социјалног програма, јер глад је већ закуцала на многа врата у Бањој Луци, како рече овај цијењени професор чија су излагања са посебном пажњом праћена. **Професор Томаш је категорички био против увођења јавних кухиња, за што су се залагали неки од учесника, јер по њему би тек тада глад била „озваничена", будући да би се прекинули робно-новчани токови и у оптицај би ушли бонови, нешто налик на „тачкице" у послијератном периоду, што је, према овоме професору, оставило тешке трауме у свијести послијератних покољења.**

Све у свему на правом савјетовању економиста Републике Српске се имало шта чути и научити. Нажалост, оба дана савјетовања (изузимајући дјеломично први дан, када су накратко присуствовали др Витомир Поповић и Петра Марковић, као и министар пољопривреде, шумарства и водопривреде Боривоје Сендић) - протекла су без присуства компетентних и одговорних људи Владе Републике Српске и одређених министарских ресора, на чему су многи учесници савјетовања веома оштро замјерили.

А. АНУШИЋ

ЕВРОПСКА ЗАЈЕДНИЦА И ПОДЈЕЛА БОСНЕ

СВЕ ГЛАСНИЈЕ КРИТИКЕ ЊЕМАЧКЕ

• У западним изворима се умножавају критике на рачун Њемачке, којој се приписује одговорност за разбијање бивше Југославије и преурањено признавање бивших југословенских република

ПАРИЗ, 21. јуна (Танјуг) — Постоје сасвим реални изгледи да формула о подјели Босне на три мини-државе по етничким границама, уз инсистирање на очувању независности и територијалне цјелине те бивше југословенске републике, буде прихваћена и на самиту европске „дванаесторице", који је данас почео у Копенхагену. Такву платформу, како се истиче у француским коментарима, усвојили су синоћ у главном граду Данске министри иностраних послова земаља чланица Европске заједнице.

Напомињући да ће о коначном одустајању од плана Венса и Овена и српско-хрватској иницијативи о подјели Босне на три ентитета шефови држава или влада „дванаесторице" расправљати касно вечерас, у данашњим француским коментарима преносе се ријечи копредсједника Женевске конференције о бившој Југославији, лорда Овена. Овен је, пледирајући за „реалност", рекао јуче у Лондону да уколико стране у сукобу у Босни не желе да живе заједно, ако настављају да се боре, у том случају спорезум о Босни мора да укључи највећи степен подјеле коју лично нисам волио".

Очигледно је да је схватање о реалности ситуације у Босни преовладало и у америчкој администрацији у којој, како пише данашњи „Интернешенел хералд трибјун", постоји „конзензус" да би подјела Босне на „три посебне области за Србе, муслимане и Хрвате могла да буде неизбјежна" и да „нема наде" за мировни план који су сачинили Уједињене націје и Европска заједница.

У западним изворима се умножавају критике на рачун Њемачке којој се приписује одговорност за разбијање бивше Југославије и преурањено признавање бивших југословенских република.

Напомињући да се „због унутрашњих неслагања" Европска заједница упустила „преурањено и пребрзо" у признавање република бивше Југославије, донедавни француски министар иностраних послова и близак пријатељ предсједника Митерана Ролан Дима каже данас да су, због њиховог притиска да се призна независност Хрватске и Босне и Херцеговине, „одговорности Њемачке и Ватикана у убрзавању југословенске кризе евидентно огромне".

МОНЕТАРНА ПОЛИТИКА — ШТА ЈЕ ТО?

РЕПРИЗА ЛОШЕ ЕМИСИЈЕ

• Из чега би се могли покрити трошкови субвенција за најсиромашније у привредама које су затворене блокадом, ратом и чији највећи дио чине предузећа која не раде? Ваљда једино из примарне емисије као уосталом и најављена утакмица банкара са онима испред њихових врата. А то онда значи да нема ништа од пада инфлације

Шта год да је прије пет мјесеци названо пројекцијом монетарне политике, данас би могло да послужи само за нека поређења. Не посебно охрабрујућа. Ма како да су оцјене економског живота биле реалне у вријеме када су послужиле као основа за монетарну политику у 1993. години пет мјесеци касније демантовано је да постоји било каква политика. Или, тачније, да је могуће тамо гдје нема производње имати озбиљну монетарну политику.

Емисија новца без равнотежe у роби и без шансе да се ускоро приближи равнотежи значи инфлацију какву је немогуће предвидјети ни на неки врло кратак рок. А пет мјесеци у таквим економијама представља вјечност. Нема, међутим, изгледа ни да се нешто „исправи" макар у нијансама. Југославија, која је оријентир за републику Српску, недавно је у новим економским мјерама предност дала монетарној политици, инсистирајући на потпуно неспојивим стварима. То се одмах видјело - мјесечна инфлација би, по програму југословенске владе, требало да буде мања од 50 одсто, а поскупљења након новог економског програма могла би да буду рекорд над рекордима.

Програм је предвидио да се заштита стандарда најсиромашнијих становника обезбиједи субвенцијама и да Влада треба да каже шта је извор тих субвенција. Шта може да буде извор у привредама које су затворене блокадом, ратом и чији највећи дио чине предузећа која - не раде? Каже се како ће бити „онемогућени неконтролисани канали примарне емисије", а заиста није јасно из чега би се трошкови субвенција покрили, ако не из емисије. Предвиђено је замрзавање цијена неких основних прехрамбених производа. Како? Одакле покрити произвођаче и њихове трошкове ако су прописане продајне цијене мање од цијене коштања? Уосталом, у Републици Српској добро се зна каква су реаговања била на Уредбу Владе и одлуку њеног Министарства за трговину и снабдијевање у вези са давањем сагласности на промјене цијена неколико основних производа.

Очи боде и најава банака у Југославији да ће сваког дана мијењати курсну листу за откуп девиза. Банкари, дакле, улазе у утакмицу са уличним препродавцима и неки су то тако озбиљно схватили да су већ понудили више него конкуренти испред њихових врата. Какве то везе има са највећим смањивањем количине новца у оптицају, још није познато. Познато је да се на овај начин финансије сигурно неће зратити у банкарске токове ма колико било јасно да су девизе потребне у банкарским трезорима, а не у приватним џеповима и на рачунима.

У програму се спомиње такође да ће емисија новца бити у функцији повећавања производње. Оно што је најважније и што једино може да буде почетак позитивног расплета, споменуто је тек узгред. Зато таквог расплета и нема. И зато се не може рачунати да ће замишљених 50 процената мјесечне инфлације ускоро постати стварност.

Л. МАРТИНОВИЋ

„ГЛАС СРПСКИ", БАЊА ЛУКА, УЛ. СКЕНДЕРА КУЛЕНОВИЋА 93
ОСНИВАЧ ЛИСТА СКУПШТИНА РЕПУБЛИКЕ СРПСКЕ
в. д. Главни и одговорни уредник *Никола* ГУЗИЈАН
Уређује РЕДАКЦИЈСКИ КОЛЕГИЈУМ

Први број „Гласа" изашао је као орган НОП-а за Босанску крајину у Жупици крај Дрвара 31. јула 1943. године. Од 8. фебруара 1963. године „Глас" излази као дневни лист.
Од 15. септембра 1992. године излази као дневни лист Републике Српске. Мјесечна претплата за нашу земљу 4.050 000 динара. За иностранство двоструко.
Редакција-телефони: главни и одговорни уредник 12-032, деск 12-076, 12-084 дактилографи 12-004, телефакс 12-032.

Издаје и штампа ЈНИГП „Глас"
директор *Јосиф* Д. РАКИЋ

Огласно у Улици Краља Алфонса XIII бр 1. Телефон и телефакс 11-948. Шеф пословнице економске пропаганде 11-964 Телекс 45-208 YU „Глас". Рукописи се не враћају.
Телефони Јавног новинско-издавачког и графичког предузећа „Глас", централа (078) 12-386, 12-390, 12-394 и 12-414, директор предузећа 11-659 и 12-263.
Телефакс 12-283.
Динарске уплате жиро-рачун број 10500-601-12456 код СДК Бања Лука.
Уплате на девизни рачун број 10500-820-71000-522 код Бањалучке банке ДД Бања Лука.
КОПИЈУ УПЛАТНИЦЕ ЗА ПРЕТПЛАТУ ПОСЛАТИ НА ОГЛАСНО
На основу тарифе пореза на промет тарифни број 8. тачка 1. под 13. на дневне новине „Глас српски" порез на промет плаћа се по стопи од 3% („Сл. гласник Републике Српске" бр 15/92)

САЗАЈЕДНИЧКЕ СЈЕДНИЦЕ РЕГИОНАЛНИХ ОДБОРА СДС-а БАЊЕ ЛУКЕ И САНСКО—УНСКЕ РЕГИЈЕ

КО ЗАКИДА ДРЖАВУ?

• Уз процјене најактуелнијих политичких збивања, чуло се и много замјерки на рад државних органа, неефикасно судство, једном ријечју-одсуство правне државе

САНСКИ МОСТ, 21. јуна - Ствар је процјена нашег политичког руководства к о-јим ћемо редослиједом ићи ка уједињењу, али резултати референдума дају нам за право да од данас РС и Републику Српску Крајину сматрамо једном државом. И свијет, је, напокон, схватио да је јединствена српска држава израз воље народа који живи на тим просторима, а не само, како су често говорили, „српског екстремног руководства".

Ово су ријечи народног посланика и министра у Влади Републике Српске **Радослава Брђанина,** којим је у Санском Мосту отворен састанак регионалних одбора СДС-а за Бању Луку, Подгрмеч и Козару.

Поводом изјаве **Владислава Јовановића,** министра иностраних послова СР Југославије, да босански Срби требају муслиманима уступити двадесетак одсто територија које контролишу, заузет је чврст став да нико нема право да уступа крвљу натопљену српску земљу.

— Ово је трећи Видовдан на који се покушавамо ујединити. Изгледа, биће по оној - трећа срећа - рекао је **Срђо Срдић,** посланик из Приједора.

Координатор Регионалног одбора СДС за Подгрмеч и Козару **Владо Вркеш** није скривао незадовољство радом ИО СДС и Владе Републике Српске.

- На тако одговорним мјестима сједе људи који нису оправдали указано повјерење, Влада не функционише, не зна се ни гдје јој је сједиште, неефикасно је судство, поповлук се награђује, милиција је постала симбол за крађу, чланови Владе не поштују упутства СДС...Уколико желимо бити једна држава, а то нам је крајњи циљ, не смије се догађати да, примјера ради, Сански Мост ратује са 95 одсто војно способног становништва, док је у Бијељини или Дрвару тај проценат много мањи. Сви морамо имати исти третман - нагласио је **Вркеш.**

Након излагања **Ђуре Бутића,** начелника Сектора Службе безбједности у бањолучком-ЦСБ, о методама специјалног рата и шефа финансијске полиције крајишке регије **Теде Цвишића** о начину на који појединци закидају државу, речено је да народ све те пропусте приписује СДС-у - странци на власти.

- Због тога морамо формирати што хитније кадровску комисију СДС-а, гдје ћемо јасно рећи који су то кадрови на које можемо рачунати.

Колико сутра од надлежних морамо добити одговор на питање ко је и због чега из Главног одбора избрисао легално изабране чланове, могу ли надлежна министарства у Влади ријешити статус породица погинулих и рањених бораца и инвалида рата, снабдијевање електричном енергијом, питања робних резерви, може ли се реализовати пројекат насељавања Срба у ненасељена мјеста... Ако не могу ови, могу неки нови министри - закључио је члан Главног одбора СДС-а **Радомир Нешковић.**

Народни посланик **Драган Ђурић** из Прњавора истакао је да је пред великом дилемом да ли да новац који је општина сакупила од пореза шаље на Соколац, јер зна да од њега крајишке општине не би имале веће користи.

У тренутку док закључујемо ово издање „Гласа српског", састанак се наставља.

Р. ШИПОВАЦ

САНКЦИЈЕ ЗБОГ ПЕТОКРАКЕ

- Смета ми кад у СР Југославији кажу да су Срби из Републике Српске криви за стезање омче око Србије и Црне Горе. Није тачно! Криви су они што још нису скинули петокраку са појединих објеката. Свијет и Европа не воле комунизам и социјализам... Република Српска у јединственој српској држави треба да слови као матица Србима из Србије и Црне Горе! Ми смо многе ствари одрадили боље од њих - рекао је **Срђо Срдић,** посланик из Приједора.

ЖЕНЕ И СТРИНЕ

Говорећи о специјалном рату, кординатор Регионалног одбора СДС-а за Бању Луку **Радослав Брђанин** је рекао:

- Шта вриједи што је на минулим изборима побиједила Српска демократска странка кад и даље у власти учешћа имају они који нас за вријеме изборне трке називали караџићевцима, четницима, и ко зна како још. Управо од тих долазе приче да су наше жене власнице приватних фирми, да су откупиле предузећа у којима раде, да наше стрине превозе муслимане кроз коридор...

МОНСИЊОР ДР ФРАЊО КОМАРИЦА, БИСКУП БАЊОЛУЧКИ О ИНИЦИЈАТИВИ НОВИНАРА „ГЛАСА СРПСКОГ" ЗА ОСЛОБАЂАЊЕ НОВИНАРА КАНАЛА „С"

У СЛУЖБИ ИСТИНЕ И ПРАВА ЧОВЈЕКА

• „Иако су параметри људског понашања побркани, жеља за истином и поштеним приступањем сваком човјеку мора се очувати", каже др Фрањо Комарица, бискуп бањолучки

БАЊА ЛУКА, 21. јуна - Иницијативи Редакције „Гласа српског" за ослобађање Огњена Тадића и Милована Пејановића новинара канала „С" који су крајем јануара ухапшени на Перући и, како се сазнаје, осуђени на по шест година затвора, несебично се одазвао и на себи својствен начин придружио и бискуп бањолучки, монсињор **Фрањо Комарица.**

- Не само да поздрављам, него се искрено радујем што су новинари „Гласа српског" подузели овакву хуману акцију - рекао је на почетку данашњег разговора монсињор Комарица и додао:

- Када се ради о вашим колегама и вашем настојању да их избавите и помогнете, ту се показује солидарност и ангажираност у подизању гласа у обрану достојанства, части и права, како сваког човјека, тако и ове двојице јадних људи, који су слиједом догађаја доспјели у невољу и очекују да их се помогне.

Најзадњем, најбиједнијем и најкривљем треба помоћи и моје није да судим да ли су ти људи криви, да ли су истинито извјештавали са терена у ово несретно вријеме за све људе, али се држим принципа да свакога човјека морамо узети у заштиту.

Монсињор др Фрањо Комарица: „Треба служити истини и проналазити је и онда када је на удару актуалне политике"

Иако су параметри људског понашања побркани, жеља за истином и поштеним приступањем сваком човјеку мора се очувати.

Ако су господа Тадић и Пејановић били, да тако кажем, у служби једне заједнице, новинарске, онда је доиста обавеза њена да се искрено заинтересира и помогне, то јест симболично казано - да се успостави дијагноза, а потом и терапија...

Као човјек, погазио бих и себе и своје достојанство, ако се не бих позанимао судбином те двојице људи. Од своје стране ћу се максимално ангажирати и позанимати да сазнам јесу ли тјелесно и душевно добро и настојати им у невољи помоћи - нагласио је монсињор др Комарица.

Разговарајући са бањолучким бискупом дотичемо се и питања улоге новинара у садашњем тренутку, спомињући промјене у политичкој ситуацији, међуљудским и међунационалним односима, питања истине и објективности... уопште улоге коју новинари, конкретно Редакције „Гласа српског", имају у овом времену.

- Молио бих вас да не малакшете - каже монсињор др Фрањо Комарица да не посустате у помоћи ваших колега, па и свих других људи за које можете учинити да им буде лакше и да им се помогне.

Вјерујем да нећете стати само овдје, код овога случаја и да ћете и убудуће бити свугдје гдје је човјек запао у сличну тешку ситуацију, борећи се, настојећи да буду сачувана основна људска права, а та јесу и слобода мишљења и право на слободно казану ријеч.

Треба служити истини и проналазити је и онда када је на удару актуалне политике и служити истини и када није пољутна дневној политици, а све у интересу најправичнијих хтијења и права човјека - нагласио је на крају бискуп бањолучки.

Љ. ЛАБОВИЋ

ЗАГРЕБ: КРЊЕ ПРЕДСЈЕДНИШТВО БИВШЕ БиХ НАЈАВЉУЈЕ СУПРОТСТАВЉАЊЕ РАТНОЈ ОПЦИЈИ

ИЗЕТБЕГОВИЋ ПРЕПРЕКА ЗА МИР

• Мора да се каже да је Изетбеговић препрека за мир, који не значи капитулацију изјавио је АФП-у Никола Ковач, министар образовања у босанској муслиманској влади

ЗАГРЕБ, 21. јуна - Дио босанског муслиманског Предсједништва расправљаће вечерас у Загребу о новом плану за подјелу Босне и Херцеговине, јавља АФП, уз напомену да је, изгледа, судбина Алије Изетбеговића доведена у питање.

„Ниједна идеја није одбачена. Одлука ће бити донесена у понедјељак", загонетно је рекао члан муслиманског Предсједништва Фикрет Абдић у једној емисији ХТВ.

Француска агенција каже да се Абдић заправо супротставља Изетбеговићу, који је нови план за подјелу Босне оцијенио потпуно неприхватљивим.

Босанско Предсједништво састаће се у амбасади босанских муслимана у Загребу. Састанку ће, поред Абдића, присуствовати потпредсједник Ејуп Ганић, двојица хрватских представника у Предсједништву - Фрањо Борас и Миро Ласић, као и премијер босанске муслиманске владе Миле Акмаџић, изјавио је АФП неименовани портпарол босанских муслимана.

АФП јавља да се Изетбеговић данас очекује у Копенхагену на самиту ЕЗ и преноси његову изјаву у којој је затражио да се одложи састанак, предвиђен за сриједу у Женеви, под покровитељством копредсједника Конференције о бившој Југославији Дејвида Овена и Торнвалда Столтенберга.

„Ситуација је неподношљива. Јасно је да је будућност Изетбеговића на челу босанске државе доведена у питање", изјавио је данас АФП министар образовања у босанској муслиманској влади Никола Ковач. „Мора да се каже да је Изетбеговић препрека за мир, који не значи капитулацију", рекао је Ковач, истичући да Изетбеговић, који има 67 година, не би на крају одбио да се сам повуче, али под условом дато исто уради Мате Бобан.

АФП преноси да се у хрватским круговима и изворима блиским копредсједницима Женевске конференције помиње претпоставка о замјени Изетбеговића Абдићем, који се, како се наводи, сматра човјеком спремнијим за компромис.

ДИВЕРЗАНТСКА АКЦИЈА У ПЕТРОВЦУ: СМРТНО НАСТРАДАО РАЈКО ТРНИНИЋ, ДИРЕКТОР ШИП-а „ОШТРЕЉ"

КОМЕ ЈЕ СМЕТАО?

• У „аутомобилу - бомби" смртно је страдао Рајко Трнинић, а његова супруга Вида и снаха Рада тешко рањене. Драма породице Трнинић настављена је и у Бањој Луци: санитетски хеликоптер, који је довозио двије унесрећене жене, покушали су зауставити фантоми", демонстрирајући силу на бањолучком небу

ПЕТРОВАЦ, 21. јуна - Епилог дејства јаче експлозивне направе, постављене у аутомобил „рено 21", од за сада још неутврђених „диверзаната", имао је за посљедицу трагедију у породици **Рајка Трнинића.** Овај угледни привредник, рођен 1948. године, директор ШИП-а „Оштрељ", смртно је страдао, а тешка рањавања доживјеле су његова супруга **Вида (рођена 1952. године) и снаха Рада (1949).** За њихове животе још се боре љекари у бањолучком Клиничко-медицинском центру.

До трагедије је дошло данас рано, око шест часова када је, као и сваког радног дана, комплетна породица Трнинић кретала на посао. Рајко Трнинић, као генерални директор ШИП-а „Оштрељ", возио је са собом супругу, снаху и брата Николу који, на сву срећу, јутрос није био с њима у аутомобилу. Од силине експлозије тијело Рајка Трнинића нађено је десетак метара даље од мјеста на којем је аутомобил био паркиран. Супруга Вида је још, рекосмо већ, у критичном стању и бањолучки љекари се боре за њен живот. Слично је и са снахом Радом.

Ова диверзантска акција одиграла се као у најузбудљивијим криминалистичким филмовима. Напад је, мора се истаћи, извршен на дипломираног инжињера шумарства, угледног привредника и поштеног руководиоца, оца троје малољетне дјеце. На срећу, у аутомобилу није ушао брат Никола, такође дипломирани инжињер шумарства, који се тренутно налази на дужности команданта 172. ауто-батаљона Другог крајишког корпуса Војске Републике Српске, мада је сваког радног дана са настрадалима редовно ишао на посао.

Петровац и Петровчани данас тугују. Задесила их је све заједно људска трагедија и судбина. Страдао је добар и угледан човјек, савјестан радник и привредник. Страдале су и двије недужне жене. Уосталом, за шта би то могао да буде крив човјек који је радио у привреди, који је руководио једним радним колективом, трудио се да га води како најбоље умије и зна?

Но, данас је могао да тугује и читав српски народ. Туговао је и језио се на гест наводних мировњака, сулудих и фашистоидних пилота НАТО-снага. Ниског и помућеног ума слијепо слиједећи обиљежен знаковима Црвеног крста, возећи двије унесрећене жене у бањолучку болницу, хитајући да спасе животе, да спасе двије мајке петоро дјеце. „Спријечити лет", гесло је америчких, турских и њемачких агресора, гесло је агресора над нашим слободним српским небом. Но, они су покушавали да спријече и вапај двије породице да им се спасе двије мајке.

Нехумано и нељудски. Подло и подмукло.

Но, храбри пилот нашег хеликоптера није се топико обазирао на пријетње „фантома" изнад себе. Имао је јасан људски и хумани циљ. Нажалост, циљ који, нити су имали, нити о њему размишљали, фашистоидни агресорски пилоти, што сваког дана хитају ка нашим просторима, демонстрирају своју силу, у данашњем случају и свој нехуман однос у борби за два женска, људска живота.

Један живот је у диверзантској акцији у Петровцу изгубљен. „Хуманисти" снага НАТО умало нису докрајчили и друга два.

Па нека вам је, господо из Америке и Њемачке, Турске и Аустрије, Италије и цијеле немилосрдне и нељудске Европе, на част.

М. ЈОКСИМОВИЋ
М. ПЕТРОВИЋ

САОПШТЕЊЕ

Демонстрација силе авиона НАТО-снага који лете у такозваној акцији „спречити лет" настављају се и даље над Бањом Луком и сусједним мјестима.

Тако су дана 21. јуна 1993. године авиони надлијетали строги центар града на висини која је била и испод 100 метара, као и стационар, гдје се налазе рањеници и болесни припадници Војске Републике Српске. Том приликом, од стране револтираних грађана, на авион је испаљено неколико рафала из аутоматског оружја.

Инцидентна ситуација, која је данас могла да има и трагичне посљедице, требало би да буде опомена онима који, умјесто да спроводе резолуције Савјета безбједности, свјесно крше све договоре и својом демонстрацијом силе изазивају револт грађана не само Бање Луке већ и других мјеста.

Информативна служба Команде В и ПВО још једном упозорава да овакви случајеви надлијетања и прелијетања градова на малим висинама носе у себи опасност да дође до трагедије, за шта би одговорност морали да сносе они који дозвољавају да се крши резолуција Савјета безбједности.

ИНФОРМАТИВНА СЛУЖБА
КОМАНДЕ В и ПВО
ВОЈСКЕ РЕПУБЛИКЕ СРПСКЕ

У ЕМИСИЈИ „СЛИКОМ НА СЛИКУ" ХТВ-а ФИКРЕТ АБДИЋ НИЈЕ ДЕМАНТОВАО ВИЈЕСТ О ДРЖАВНОМ УДАРУ У МУСЛИМАНСКОМ ПРЕДСЈЕДНИШТВУ

ВИШЕ ОД „ФИКРЕТЛАНДА"?

КРУПА НА УНИ, 21. јуна - ТВ Словенија синоћ је најавила државни удар у муслиманском државном предсједништву у бившој БиХ. Како рече сам водитељ, умјесто Избетбеговића би требало да дође Абдић, али, нагласио је, ту вијест нису могли потврдити ни од било кога њу добити деманти. Тај прилог и прилог неких страних ТВ-компанија на ту тему погледао је синоћ Фикрет Абдић за вријеме гостовања у емисији ХТВ „Сликом на слику" из ријечког студија. Учествујући потом у њој, Абдић је пребацио вијест, руководећи се сигурно принципом да унапријед ништа не треба износити у јавност док све не буде готово.

Умјесто демантија или потврде те вијести, он је казао да ће се данас у Загребу одржати сједница тзв. предсједништва бивше БиХ, први пут комплетног састава од почетка рата, изузевши сједницу у Женеви. Доминираће питање сложене политичке, економске и војне ситуације. Очекује се да се на тој сједници отворено проговори, али и донесу закључци о окончању рата и отварању процеса обнове, односно јасно одређење будућег курса кретања.

Абдић се том приликом није желио изјаснити да ли прихвата конфедерацију бивше БиХ, али је казао:

— Не смијемо одбацити ниједну идеју. Сматрам добрим што смо се у Женеви договорили да се допуни Венс-Овенов план.

У одговору на питање о будућности Цазинске крајине, посебно у конфедерацији бивше БиХ, Абдић је изјавио:

— У сваком глобалном рјешењу, а Венс-Овенов план је глобално рјешење, као и друга која се нуде, ја мислим да је битно локално рјешење. Због тога ја своје ангажовање у Цазинској крајини усмјеравам и правдам тиме да се треба организовати на локалном плану да би смо се уклопили у глобални. Радећи на организовању, ми се у Цазинској крајини припремамо за уклапање у свако актуелно глобално рјешење. Због тога се и јављају питања и разноразне конструкције око тог мог ангажовања да радим на стварању јединице у Цазинској крајини, о неком посебном Фикретланду. Нажалост, то говоре чланови СДА који се налазе у иностранству и брину бригу како ће се БиХ ослободити и конституисати - одговорио је Абдић.

Том приликом потврдио је да провођење референдума у РСК нема никаквог битног утицаја на становнике Цазинске крајине.

П.Д.

КНЕЖЕВО

ЦИГАРЕТЕ ЗА БОРЦЕ НА ВЛАШИЋУ

КНЕЖЕВО, 21. јуна - **Теодор Кајтез** из Кнежева, власник самосталне трговачке радње **„Ранка"** и његов пријатељ **Бошко Бановић** из Новог Сада, такође власник самосталне трговачке радње **„БПМ комерц" из Новог Сада,** јуче су на првим борбеним линијама влашичког фронта посјетили борце 22. пјешадијске бригаде потпуковника **Јована Тривића** и том приликом уручили им веће количине цигарета и пића.

Како смо сазнали, ова двојица вриједних и несебичних власника самостапних трговачких радњи и раније су, у више наврата, пружали помоћ борцима ВРС. Ту помоћ ће, како рекоше, пружати и даље док год буду имали шта да подијеле са борцима ВРС.

Ђ.П.

ЗВОРНИК

НЕУТРАЛИСАНА ДИВЕРЗАНТСКА ГРУПА

ЗВОРНИК, 21. јуна - (Танјуг) — Од када је 18. јуна ступило на снагу најновије примирје, на српске положаје у Зворничком крају није било озбиљнијих напада, али је прошле ноћи неутралисана муслиманско-диверзантско-терористичка група, наводе данас српски војни извори.

Према ријечима команданта Зворничког гарнизона Војске Републике Српске (ВРС), маіора **Винка Пандуревића,** петочлана диверзантско-терористичка група „зелених беретки" имала је специјалне задатке, али се из разумљивих разлога о појединостима за сада не може говорити.

Борци ВРС су ефикасном акцијом у потпуности осујетили покушај упада муслиманске диверзантско-терористичке групе на српску територију.

Будући да је један од чланова групе заробљен, српска страна је дошла до низа значајних података.

На основу тих сазнања сада је, поред осталог, поуздано да ће муслиманске формације и даље током примирја покушавати да убацују своје диверзантско-терористичке групе иза линија српске одбране, каже мајор Пандуревић.

Иначе, путем од Зворника до Пала, преко Црног врха, односно Дрињаче, свобраћај се одвија несметано и безбједно, наводе српски војни извори у Зворнику.

УДРУЖЕЊЕ СРБА ИЗ РСК И РЕПУБЛИКЕ ХРВАТСКЕ

АПЕЛ СТРАНАЧКИМ ПРВАЦИМА

БЕОГРАД, 21. јуна — (Танјуг) — Удружење Срба из Републике Српске Крајине и Републике Хрватске у данашњем саопштењу апеловало је на страначке првике у Србији да се јавно ограде од изјава појединаца о учешћу полицајаца из РСК у догађајима пред Савезном скупштином од првог и другог јуна ове године.

Удружење тврдње појединаца о учешћу крајишких полицајаца у тим догађајима назива обманама, које нас дијеле на „добре" и „лоше" Србе и стварају „подозрење и нерасположење према избјеглицама, чији је једини спас био у Србији и Црној Гори".

БРИГА О УЧЕСНИЦИМА РАТА У КОТОРВАРОШКОЈ ОПШТИНИ

ПОЧЕЛА ИСПЛАТА

• Скупштина општине и предузећа подржали иницијативу да се заједнички обезбиједе средства помоћи за учеснике рата

КОТОР-ВАРОШ, 21. јуна - У складу са одлуком о материјалном обезбјеђењу и другим правима учесника рата, ратних војних инвалида и цивилних инвалида рата у општини Котор-Варош је почела исплата помоћи учесницима у рату, породицама погинулих и умрлих учесника рата у висини зајамченог личног дохотка, који сада износи пет милиона динара.

Према ријечима **Жарка Микића,** секретара Општинског секретаријата за приведу и финансије, мјесечна обавеза Скупштине општине и предузећа за исплату накнаде износи у противриједности око 20.000 ДМ. Осим новчане накнаде, преузета је обавеза да се породицама учесника рата сваке два мјесеца испоручи по 25 килограма брашна.

О условима када привреда ради смањеним капацитетима и отежаног прилива средстава у општински буџет, надлежни органи Скупштине општине, у сарадњи са друштвеним и приватним предузећима, улажу напоре на изналажењу дугорочних извора за редовну исплату новчане помоћи учесницима рата. **Највећи износ средстава ће обезбиједити Скупштина општине, док се обавезе предузећа крећу од 300 до 2.500 ДМ мјесечно.** Посебном одлуком су прецизиране обавезе власника занатских радњи.

За праћење примјене одлуке о материјалном обезбјеђењу учесника рата Извршни одбор је изабрао Радни тим од представника ВРС, органа СО и предузећа.

Д. КЕРЕЗОВИЋ

НАСТАВЉАЈУ СЕ МУСЛИМАНСКИ НАПАДИ У ХЕРЦЕГОВИНИ

ПЈЕШАДИЈСКИ ОКРШАЈИ КОД КАЛИНОВИКА

ТРЕБИЊЕ, 21. јуна (Танјуг) - Муслиманске снаге на сјеверном дијелу херцеговачког ратишта наставиле су прошле ноћи са пјешадијским нападима уз ватрену подршку минобацача, тенкова и артиљеријско-ракетних оруђа, саопштила је јутрос Информативна служба Херцеговачког корпуса.

Муслимани нападају, како тврде српски војни извори, према Миљевини и Осијама у општини Калиновик, док свјеже снаге долазе из рејона Грепка ка фронту и преко Дрине на подручју Оглечева и Ораховице.

Српски борци воде свакодневне борбе, истичу у Команди Херцеговачког корпуса, са муслиманским диверзантско-терористичким групама које се убацују и шире рејоне **Доброг Поља, Миљевине, Устиколине и Чајнича.**

На осталим дијеловима херцеговачког ратишта, изузев мањих провокација, прошле ноћи није било јачих борбених дејстава.

БРАТУНАЦ

ЗАРОБЉЕНЕ МУСЛИМАНЕ ВРАЋАЈУ УНПРОФОРУ

БРАТУНАЦ, 21. јуна (Танјуг) - Са подручја Сребренице, које је 18. априла коначно требало да буде демилитаризовано, а још није, припадници муслиманских формација не престају да нарушавају примирје, саопштили су данас српски војни извори.

Све чешће муслиманске групе крећу у извиђање српских положаја око Сребренице упркос свим упозорењима да то не чине.

Због тога борци Војске Републике Српске заробљене припаднике „зелених беретки", враћају представницима мировних снага Уједињених нација (УНПРОФОР) стационираним у Сребреници.

Српски војни извори још наводе да су припадници муслиманских формација поново отварали ватру према српским положајима, али сада на другим локацијама, прије свега, у рејону Виса **Чауша** и села **Поточари и Пале.**

Српска страна је због тога по ко зна који пут упутила протест Унпрофору захтијевајући да муслиманске провокације престану.

НА ПОДРУЧЈУ ДОБОЈА

НАСТАВЉЕНЕ ПРОВОКАЦИЈЕ

ДОБОЈ, 21. јуна (Танјуг) - Муслиманске снаге на ратиштима у ширем региону Добоја упркос потписаном примирју пјешадијском и минобацачком ватром провоцирају српске борце покушавају са убацивањем диверзантских група и доводе нове јединице, саопштили су данас српски војни извори.

На добојском фронту муслиманске снаге су из Матузића минобацачким пројектилима калибра 60 милиметара тукле рејон Боусорја, а са Каруша су гађале српске положаје у Мекљеновцу.

Муслиманске формације су на маглајском ратишту покушале са убацивањем једне јаче диверзантско-терористичке групе која је ноћас након препаске ријеке Босне наишла на минско поље. Због тога комплетна група се разбјежала и вратила у своју базу са неколико теже повријеђених диверзаната.

И на требавском фронту муслиманске снаге нису поштовале примирје.

У протекла 24 сата муслиманске формације су на теслићком ратишту вршиле пјешадијске провокације најчешће из правца Копиће и Младошевице према српским положајима у рејонима Крижанаца, Дубраве и Брезових Дана.

На завидовићком фронту муслиманске снаге су изводиле повремене пјешадијске провокације на појединим линијама разграничења без икаквих посљедица и одговора српских бранилаца.

СРЕДЊА БОСНА

ПОГИНУЛО ДЕВЕТ ХРВАТА

• Према посљедњим вијестима, око 10.000 Хрвата, које су муслимани прогнали из Какња, наставили су данас пут кроз Републику Српску и стигли на подручје Илице

БЕОГРАД, 21. јуна (Танјуг) — У средњој Босни погинуло је јуче девет, рањено 18, а нестало седам особа хрватске националности - јавио је синоћ Хрватски радио.

Команда Треће оперативне зоне Хрватског вијећа одбране (ХВО) за средњу Босну саопштила је, према истом извору, да муслиманска војска, из више праваца, наставља силовите нападе на хрватска села и положаје ХВО у општини Крешево. **„Муслиманске снаге, уз топовско-минобацачке нападе, покушавају продор пјешадијским јединицама".**

Од синоћ се воде изузетно јаке борбе око **Бокшевице**, западно од **Коњица**, стратешки важне тачке коју већ данима покушавају да заузму јединице новоформираног 6. корпуса муслиманске војске - тврди Хрватски радио.

Према истом извору, на подручју Кисељака се оглашавају муслимански минобацачи. Двије особе су рањене.

Истовремено су, наводи Хрватски радио, ослабили муслимански напади на подручје Новог Травника и Нове Биле код Витеза, гдје муслиманска војска данима покушава да пресијече стратешки важну комуникацију Нови Травник — Витез.

Стање у Варешу и даље је веома напето, јавља муслимански Радио-Сарајево. „Најтеже је у околини села Сухи Дол гдје сваког тренутка, могу избити нови сукоби муслиманске армије и јединица ХВО".

У општини Какањ, послије муслиманска офанзиве и етничког чишћења остало је, како тврди Хрватски радио, још неколико хиљада Хрвата. Дио њих се, у потрази за заштитом, склонио у базу Унпрофора у насељу Ћатићи код Какња.

Према посљедњим вијестима, око 10.000 Хрвата, које су муслимани прогнали из Какња, наставили су данас пут кроз Републику Српску и стигли на подручје Илице.

Немирно је данас послије подне било и у околини Прозора и Горњег Вакуфа, јавља Хрватски радио. Муслиманска војска је тукла топовима по селима Љубунци, Худоска и Грачац, а из минобацача је пуцала по гробљу у Љубунцима у вријеме сахране троје цивила које су јуче муслимани „измасакрирали у селу Јурићима" - тврди Хрватски радио.

СУКОБИ У ДОЛИНИ НЕРЕТВЕ

АРТИЉЕРИЈСКИ НАПАДИ НА ЈАБЛАНИЦУ

БЕОГРАД, 21 јуна (Танјуг) - Са положаја Хрватског вијећа одбране (ХВО) артиљерија је током цијеле прошле ноћи и јуче дејствовала по **Јабланици,** јавља јутрос муслимански Радио-Сарајево.

Исти извор тврди да су причињене велике материјалне штете и разарања, а да је 12 особа рањено.

СУСРЕТ СА СТАРИМ РАТНИКОМ

У ЛИЈЕВЧЕ, ДА ДУШУ ОДМОРИ

• Пензионисани 71-годишњи милиционер Весо Сушић, родом из Рекавица, одрастао у Лијевчу пољу, радни вијек одрадио у Сарајеву, а сада добровољац на сарајевском ратишту, дошао у плодну љевчанску равницу да се одмори, па ће поново у рат

БАЊА ЛУКА, 21. јуна — На дозволи за одсуствовање из јединице 7063/9 у Лукавици код Сарајева осим релације Илица - Бања Лука - Илица стоји и датум поласка, 20. мај 1993. године. Другог датума, оног који обиљежава повратак у јединицу - нема. Доћи када се одмориш, када хоћеш, заслужио си, рекли су другови **Веси Сушићу,** пензионисаном милиционеру, родом из Рекавице код Бање Луке, који је радни вијек провео у Сарајеву, одрастао у Лијевчу пољу, као деветнаестогодишњак прегрмио један рат, а у други с пушком о рамену ступио напунивши 71 годину.

Његови домаћини су Ступари из **Ламинаца,** некада **Манојло** а сада његов син **Славко".**

— Весо је код нас одрастао, уз онај рат стизала су дјеца из брда понад Бање Луке, па овдје и остајала... Он је тридесет и неке овдје дошао и након рата отишао на школовање у Сарајево. Од нас је одлазио и нама се увијек враћао, касније љетовао с продицом, помагао у сеоским пословима. Није било године а да Весо није био овдје. Не само да га је прихватала и сматрала својим ова кућа, него и цијело село. Али, од почетка рата, три године о њему ни трага ни гласа. Бринули смо за њега... — прича Славко. У богатом сеоском дворишту сакупили су се рођаци Ступара, пријатељи, навраћају комшије. Дошли Вид Слијепчевић, Зоран Аџић, Славкова супруга Славица, ту су кћерке **Весна и Јасна. Озрен и Огњен** су избјеглице из Сарајева, дјечарци...

— Лијепо ми је овдје. Ух, да сте били када сам се појавио, дошло пола села. Примили су ме као свог најрођенијег. Сада ја душкам мало овдје, душу одмарам, а мислим на моје тамо, на дјецу по рововима, све се бојим провалиће душмани ако ја нисам тамо! — брине Весо. Звецкају чаше, друштво точи вино, пије се и ракија, има разних ђаконија на столу. Тече и прича, а ноћ припијеже на љевчанску равницу. Повјетарац, након врлине повија класје жита, ту поред нас.

— Није ми тешко, с тим младићима и ја се младим осјећам. Срце ми је пуно, а што је најважније, нико нас не може побиједити. У борби су и моја дјеца, имам два сина, млађем је 41. година, и кћерку - наставља Весо. И узбуђен је, хтио би да свједочењем опише многе догађаје из сарајевског ратног котла, помиње своје другове, тренутке терета и важних одлука.

Весо Сушић са својим најмлађим у Ламинцима

— Нас двојица се добро разумијемо, одавно — прича његов домаћин Славко.

М. ПИЛИПОВИЋ

ИЗ ПРЕС ЦЕНТРА ПРВОГ КРАЈИШКОГ КОРПУСА

СВЕ АКТИВНИЈИ СНАЈПЕРИСТИ

БАЊА ЛУКА, 21. јуна — Муслиманске снаге се не придржавају договореног примирја, мада су напади нешто мањег интензитета него ранијих дана.

На линијама одбране **Србобрана** муслиманске снаге су интензивно дејствовале из својих упоришта **Фрањићи, Подрипци и Крепа** по ширем рејону **Зијамета.** На овом подручју је уочено груписање јаких пјешадијских и оклопних снага у рејону **Равно Ростово и Рудине.**

На југозападном дијелу брчанског ратишта, у рејонима муслиманских упоришта Брод и Брка примијећено је учестало кретање муслиманских оклопно-механизованих борбених средстава и пјешадије, али је примирје углавном поштовано, саопштава Прес-центар ИБК.

Интензивније дејство снајпериста и стрељачког наоружања забиљежено је из правца **Фазанерије,** три километра јужно од Брчког, по српским положајима у **Ријекама и Диздаруши.**

На орашком и градачачком ратишту, дан протиче без сукоба.

У МУСЛИМАНСКОМ ЛУКАВЦУ КОД ТУЗЛЕ

СРБИ У НЕМИЛОСТИ

ОЗРЕН, 21. јуна (Танјуг) - Готово сви лукавички Срби желе да изађу из тог муслиманског града, у близини **Тузле**, али не смију да се пријаве за размјену због тешких посљедица у којима би се тада нашли.

Овакво стање у муслиманском Лукавцу описују Срби који су успјели да изађу из тог града.

Хуманитарна помоћ до њих уопште не стиже, а преживљавају захваљујући помоћи коју им пружају њихове комшије Хрвати. Србе је заборавило и српско добротворно друштво „Добротвор", чији предсједник, како тврде исти извори, извјесни Недо Кикић храну уручује само својим пријатељима.

У граду влада потпуна информативна блокада, јер муслимани искључују струју у вријеме емитовања информативних емисија на српским радио-станицама да би прикриле сукобе између муслимана и Хрвата.

И овдје је сукоб између дојучерашњих савезника на видику.

Срби, који напуштају овај, за њих уклети град, сами изнијети новац или имовину вриједну само 400 марака, док су остатак дужни предати муслиманима.

У БАЊИ ВРУЋИЦИ ЗАВРШЕНО ДВОДНЕВНО САВЈЕТОВАЊЕ „ФИЗИЈАТРИЈСКИ ДАНИ“

ЛИЈЕЧЕЊЕ УКОРАК С ВРЕМЕНОМ

• На првом стручном скупу било је ријечи о рехабилитацији рањеника, а основана је и Секција физијатара Републике Српске

ТЕСЛИЋ, 21. јуна — Прво стручно савјетовање љекара под називом „Физијатријски дани“, одржано у Бањи Врућици код Теслића, указало је на допринос љекара, хуманиста различитих струка приликом лијечења рањеника и омогућило корисно дружење у лијепом амбијенту познатог љечилишта уз стручну размјену искуства. Дводневни скуп организовали су Санитетска служба Првог крајишког корпуса, Рехабилитациони центар Бања Врућица и Завод за рехабилитацију „Др Мирослав Зотовић у Бањој Луци.

Учесници савјетовања основали су Секцију физијатара Републике Српске са сједиштем у Бањој Луци, која ће дјеловати при Друштву љекара Републике Српске.

Чланови изабраног координационог одбора су представници свих рехабилитационих центара заједно са **др Невенком Јовичић**, начелником Санитетске службе Другог крајишког корпуса.

Предсједник Секције примаријус **др Наталија Меденица**, директор Завода „Др М. Зотовић“ у Бањој Луци, потврдила је значај првих физијатријских дана у Републици Српској.

— На стручном састанку били су и љекари осталих струка, што је омогућило већи квалитет, а размијењена су мишљења и искуства, што је полазна основа за рад. Главна тема савјетовања била је рехабилитација ратних повреда и још увијек је и за нас новина и поред искуства, ране су тешке, а посљедице још теже и треба да их ублаже физијатри. Престанком рада ратне хирургије, почиње рехабилитација рањеника. О томе смо два дана разговарали у прелијепом предјелу, захваљујући домаћинима који су се трудили да нам боравак буде што угоднији“.

Пуковник **Бранко Дикић**, начелник Санитетске службе Првог крајишког корпуса, захвалио је љекарима који су омогућили да се рањеници оспособе за повратак у јединицу и нормалан рад.

Савјетовању је присуствовао и министар **др Драган Калинић**, и у име Министарства за здравље, рад и социјалну заштиту као покровитеља савјетовања, изразио захвалност пуковнику Бранку Дикићу и Команди Првог крајишког корпуса, те Војсци Републике Српске.

— **Сви смо ми на једном величанственом задатку стварања српске државе** - истакао је господин Калинић. Говорећи о плану здравствене мреже, неопходне као и средства за ову важну област, **потврдио је потребу стварања Републичког завода за медицинску рехабилитацију, рачунајући при том на Завод „Др М. Зотовић“ у Бањој Луци.** Оцијенио је да вриједни теслићки капацитети и богатство љечилишта треба да омогуће збрињавање рањеника.

Генерал **Бранислав Поповић**, са ВМА у Београду, подсјетио је на висок ниво професионалности медицинске струке, а **др Владо Марковић** је истакао величину физијатрије и рехабилитације и захвалио хотелском комплексу „Кардиал“, те донаторима који су омогућили стручно савјетовање. У име Скупштине општине Теслић скуп је поздравио предсједник **Никола Перишић**, а то је учинио и **др Раде Каламанда** као домаћин, у име Рехабилитационог центра Бања Врућица који ће се отворити и тржишту.

Стручни дио савјетовања протекао је у размјени и упознавању са искуством у протеклој години дјеловања, уз пројекцију филмова о пијечењу, данас докумената медицинских установа. Великом броју жртава овог рата, међу њима борцима, али и дјеци, омогућена је медицинска рехабилитација, а ријеч је углавном о младим људима. Социјални, економски и хумани значај опоравка великог броја пацијената потврђен је и на овом првом скупу физијатара, **па се чланови Секције физијатара залажу за мултидисциплинарност приликом лијечења повреда, нарочито ратних, сарадњу физијатара са неуролозима, психијатрима и љекарима других струка.**

То би требало да омогући успјешније лијечење, повратак у живот што краћим и безболнијим методима, уз међусобну сарадњу, нарочито код тежих повреда главе и кичменог стуба и повреда периферних нерава.

Љекари су указали на значај и услове лијечења у рехабилитационим центрима, искуства и традицију Завода „Др. М. Зотовић“ који се рехабилитацијом бави од 1914. године. **Рако Јеличић**, директор „Рехатехника“, говорио је о проблему набавке материјала за израду апарата неопходних рањеницима: — **Опрема је увозна у највећем броју случајева, што у садашњим условима значи сужавање обима израде, а нарочито због инфлације која практично ствара концетричне кругове.** Од 30. јуна нећемо имати обезбијеђеног материјала, па смо предложили да се унапријед плаћа израда помагала. Војска Републике Српске са којом имамо уговор могла би директно да набавља неопходно, а ми бисмо за њихове припаднике завршили и бесплатно послове истакао је Јеличић.

Ј.ПРЊА

ОДБОРНИЦИ СКУПШТИНЕ ОПШТИНЕ СРБАЦ О БЕЗБЈЕДНОСНОМ СТАЊУ И ПРЕДСТОЈЕЋОЈ ЖЕТВИ

СИГУРНЕ ГРАНИЦЕ

• Цијело подручје општине под пуном контролом, а посебно је осигурана граница са Хрватском • Превентива и ефикасан рад Станице јавне безбједности смањују кривична и прекршајна дјела • Све спремно за жетву стрних житарица, али се упућује критика Влади што није утврдила откупну цијену пшенице и стимулативну цијену нафте за жетву

СРБАЦ, 21. јуна — Одборници Скупштине општине Србац, на сједници која је трајала само два часа, што је апсолутни рекорд, позитивно су оцијенили политичко-безбједносно стање у овој пограничној општини. Свако из своје надлежности, о томе су информисали предсједник СО **Милош Милинчић**, командант Српске лаке бригаде потпуковник **Миодраг Сувајац** и начелник СЈБ **Миодраг Умљеновић**. Они су били јединствени у томе да је повољној безбједносној ситуацији допринијела успјешна сарадња свих структура у систему одбране и заштите, а посебно цивилних и војних органа власти. Истакнуто је да је цијело подручје општине под потпуном контролом, а посебно гранични дио са Хрватском, тако да је искључено свако изненађење непријатеља. Поред тога, припадници Српске лаке бригаде дају пун допринос очувању српских територија и коридора и стварању нове српске државе Републике Српске.

Закључено је да и даље треба чинити напоре у заживљавању правне државе, примјене законске регулативе, посебно у области правосуђа, провођењу пореске, стамбене и аграрне политике. Намеће се такође потреба, како је наглашено, разграничења шта је све у чијој надлежности и одговорности, од Милиције, Војске до органа државе, односно општинске цивилне власти. Свако мора да ради свој посао и да за њега одговара.

И поред одређених манкавости материјално-техничке природе, констатовано је да српска Станица јавне безбједности успјешно извршава своје задатке, а што се огледа у чињеници да је за последња два мјесеца откривен велики број извршилаца кривичних и прекршајних дјела, из ранијег периода, те да је превентивно дјеловање Милиције допринијело знатном смањењу ових дјела у посљедње вријеме на подручју српске општине. Да би ова служба и даље успјешно радила, неопходно је њен материјални положај дићи на виши ниво.

Сагледавајући цјелокупну политичко-безбједносну ситуацију у општини, оцијењено је да се и убудуће мора заједнички дјеловати на спречавању гласина и дезиформација које, без разлога, стварају незадовољство и узнемирење грађана.

Доста пажње на посљедњем засједању српског парламента одборници су посветили припремама за предстојећу жетву пшенице. Према **Драгољубу Станковићу**, секретару Секретаријата за општу управу СО **Драгану Бакићу**, предсједнику Извршног одбора и **Петру Сокићу**, општинском пољопривредном инспектору, **у српској општини су до сада успјешно проведена припрема за жетву. Одржан је састанак са власницима комбајна, утврђен план кретања машина, обезбијеђене довољне количине нафте за жетву и са задругама постигнут споразум о преузимању тржних вишкова жита.** Нажалост, и у ову жетву улази се са доста непознаница. Влада још није утврдила откупну цијену пшенице, није утврђена ни цијена нафте за жетву, а на нивоу регије није утврђен начин и висина наплате услуга. Због таквог стања и односа, српски одборници су упутили критику републичкој Влади и захтијевају да се све ово ријеши што прије. У српској општини под пшеницом се налази 1700 хектара у оба сектора производње, а у жетву ће бити укључено укупно 37 комбајна. Жетва јечма под којим се налази 105 хектара увелико се одвија, а за жетву има и око 300 хектара зоби.

С. КЕСЕР

НА ПАРЦЕЛАМА ПД „МЛАДЕН СТОЈАНОВИЋ“

ЖЕТВА ЈЕЧМА ПРИ КРАЈУ

• Ове недјеље почиње берба грашка на више од 420 хектара, а све је спремно и за жетву пшенице

НОВА ТОПОЛА, 21. јуна — У новотополском Пољопривредном добру „Младен Стојановић“ жетва јечма обавља се успјешно. Комбајни раде по дванаест, па чак четрнаест часова дневно.

Приноси јечма 5,1 тона по хектару

Са данашњим даном искомбајнирано је око 70 одсто, од хиљаду и педесет хектара, колико је овом житарицом било засијано. За два дана јечам ће бити скинут и с осталих површина. Квалитет је добар — каже дипл. агроном **Миломир Арсић**, руководилац ратарске производње у пољопривредном добру. Хектолитарска тежина је задовољавајућа, а влага се креће у границама толеранције. Просјечни принос, на до сада пожњевеним површинама, износи 5,1 тону по хектару.

Већ у сриједу ратари ће кренути у берБу грашка, којим је на имањима овог пољопривредног добра засијано 421 хектар.

Извршене су и припреме за жетву пшенице, која ће почети за десетак дана, уколико временске прилике то буду дозвољавале. Под пшеницом се, на парцелама пољопривредног добра, налази 1367 хектара. Са 25 комбајна овај велики посао моћи ће се обавити за највише 15 дана. За ускладиштење пшенице, јечма, и зоби обезбијеђен је складишни простор. Једини проблем у току жетве пшенице чиниће недостатак резервних дијелова до којих се веома тешко долази.

ТЕКСТ И СНИМАК
Г. ШЕРБУЛА

ПРЕДСТАВНИЦИ СРС ГРАДИШКА

ПОСЈЕТИЛИ БОРЦЕ НА РАТИШТУ

ГРАДИШКА, 21. јуна — У протекла два дана представници Главног одбора Српске радикалне странке за градишку општину посјетили су борце Градишке лаке пјешадијске бригаде на добојском ратишту и једну јединицу на Влашићу. Војницима је уручена помоћ у храни, цигаретама и другим производима, а било је и пића. Посјета је протекла и у разговору о стању на ратиштима, моралу војника и другим питањима.

Овим посјетама српски радикали из Градишке настављају практичну реализацију дијела свога програма који се односи на пружање помоћи Војски Републике Српске, породицама погинулих бораца и тешким инвалидима. До сада су, мада су основани само прије седам мјесеци, чланови СРС за Градишку општину, организовано више пута посјетили борце на орашком, брчком, и градачачком ратишту. Били су и у западној Славонији, а новчано су помогли један број социјално најугроженијих породица погинулих бораца и тешких ратних инвалида.

Г. Ш.

ВЕЛИЧАНСТВЕН ДОЧЕК ПРИНЦУ ТОМИСЛАВУ КАРАЂОРЂЕВИЋУ И ДР БИЉАНИ ПЛАВШИЋ У ЧЕЛИНЦУ

ЦРКВА, КРУНА, ТРАДИЦИЈА...

• „Драго ми је што сам посјетила Јошавку четничко мјесто. Драго ми је што видим ову дивну дјечицу која су потомци оних правих Срба који су се борили у другом свјетском рату и којима комунисти не дадоше да добију пуно признање", рекла је приликом посјете Челинцу др Биљана Плавшић, потпредсједник Републике Српске

ЧЕЛИНАЦ, 21. јуна - Данас су принц **Томислав Карађорђевић** и др **Биљана Плавшић**, потпредсједник Републике Српске, боравили у радној посјети челиначкој општини, гдје су разговарали са челницима ове комуне. Његово краљевско височанство принц Томислав и др Биљана Плавшић обишли су погоне „Свиле-Челинац" разговарали о најактуелнијим проблемима у овом колективу, као и са радницима, а након тога су посјетили Српску православну цркву у Јошавки, гдје је одржана свечана литургија гостима у част.

Са литургије у цркви у Јошавки

Принц Томислав Карађорђевић обратио се мјештанима Јошавке и околних села ријечима:

— Драги Срби и Српкиње, моје срце је увијек са вама. Црква, круна и наша традиција најважнији су за нашу будућност. Данас смо се сакупили овдје у светом храму Божијем да будемо заједно, а тако ће бити и убудуће.

Величанствен дочек приређен је високим гостима.

— Пјешачила сам три километра, само да дођем и видим принца Томислава Карађорђевића. Повела сам своју трогодишњу унуку Татјану, нека дијете види. Нека запамти дан кад је принц био код нас. Мислим да је након ове посјете много боље Србима и српском народу, јер је он доста патио кроз историју - каже педесеттрогодишња Стојанка Бранковић, мјештанка Јошавке.

Исто мисле **Бранкица Антонић**, петнаестогодишња Драгана Будимир, деветнаестогодишња **Славица Новаковић**.

— Нека је принц међу нама. Већ видимо свјетлију српску будућност - кажу углас мјештанке Јошавке.

Принц Томислав Карађорђевић међу радницима „Свиле"

Окупљенима се обратила и др Биљана Плавшић.

- Одавно сам жељела да дођем у Крајину. Долазила сам на предизборну трибину. Ово је народ којем је много обећавано, а ништа дато. Крајина се показала у правој својој слици. Овај крај и народ заслужују да дођемо чешће, а посебно ми је драго што сам посјетила Јошавку, четничко мјесто. Драго ми је што видим ову дивну дјечицу која су потомци оних правих Срба који су се борили у другом свјетском рату и којима комунисти не дадоше да добију пуно признање. Мисим да је наша будућност - додала је др Биљана Плавшић - у повратку нашој традицији, Српској православној цркви, да се вратимо Династији, јер је то штит за читаво српство. Принц није само српски већ и крајишки.

Н. ИВАНОВИЋ

ХУМАНИТАРНИ. 12. КОНВОЈ „ГЛАСА СРПСКОГ" — „ИСТИ СМО РОД"

ЗА ЧУВАРЕ ЗЕМЉЕ СРПСКЕ

• Конвој „Гласа српског" креће у западну Славонију, храбрим борцима прослављеног команданта, пуковника Милана Челекетића

БАЊА ЛУКА, 21. јуна - Хуманитарни конвој „Гласа српског", дванаести по реду, овог пута иде у западну Славонију, у посјету борцима 18. западнославонског корпуса, команданта пуковника **Милана Челекетића**, Војсковођа, који је створио и прославио 16. крајишку бригаду и који је с њеним храбрим борцима широм ратишта и Славоније и Републике Српске славио блиставе побједе, сада се поново нашао на попришту, ко зна, можда и нових борби, али и на задатку да чува наше границе према непријатељу. У славу њему и његовим борцима, у славу такође блиставих команданата **Лазе Бабића и Боривоја Павловића Паје**, кренуо је и нови конвој „Гласа српског".

Поклони са свих страна стижу свакодневно. Данас нас је у Редакцији посјетио и **Анђелко Грановац**, директор бањолучког „Универзала" и народни посланик, најавивши поклоне радника његовог колектива. Ту је и незаобилазни „Воћар-промет" на чијем челу се налазе **Илија Гиговић и Милован Илић**, али и Фабрика дувана Бања Лука, са **Радованом Босанчићем и Милфадом Благојевићем** на челу.

- Храбри ратници команданта Милана Челекетића заслужују и већу пажњу него што им је ми указујемо новом акцијом листа „Глас српски" - истакао је Миливоје Комљеновић, директор бањолучке „Фруктоне". Ми смо за ову прилику припремили релативно скромне поклоне, али је, ипак, најважније да смо уз њих и с њима.

РАДИКАЛИ СЛАВНОМ КОМАНДАНТУ

У „Гласов хуманитарни конвој: „Исти смо род" укључују се и чланови Српске радикалне странке из Градишке. „Помоћи ћемо нашим борцима и њиховом војсковођи Милану Челекетићу у Западној Славонији колико можемо" каже Стојан Тривунца, предсједник главног одбора СРС за општину Градишка

У конвој се укључује и угледни привредник Стево Бојчета, власник фирме „Бојчета-импекс", али и Бањалучка пиваре, у чије име ће, заједно са поклонима, путовати и, **Слободан Чубрило**, комерцијални директор.

- Бања Лука, па и Крајина, али и цијела Република Српска, једнако се баре на ратиштима у западној Славонији, као и у Брчком, Херцеговини... - прича **Вукашин Војиновић**, власник фирме „Милка - V" из Лакташа. - Ово што припремамо за борце пуковника Челекетића само је дио нашег дуга према њима. Од мене овог пута тона брашна и знатне количине цигарета.

И двојица успјешних привредника **Жељко Мићковић и Мирко Балаћ**, власници најпознатије бањолучке пржионице кафе „ОМ", припремили су за „Гласов" конвој 10 килограма свог основног „производа". Раније смо већ јавили да су у конвоју и Творница обуће „Босна" „Амбалажерка", „Sinecoop", „Енергопетрол", Приватно предузеће „Перетић", кафе-бар „Маринер", „Витаминка", корпорација „Крајс аг Базел", „Еуросплет", Бранко Ђукић.

У конвоју, као и у свих досадашњих 11 акција нашег листа, наћи ће се и Раде Глигић, власник „Коридора 92", који овог пута у Славонију шаље и 100 гајби пива.

Раније смо најавили да ће се на челу конвоја наћи **Рајко Касагић**, предсједник ИО СО Бања Лука и народни посланик, заједно са **Небојшом Ивештанином**, предсједником СО Градишка и **Борком Ковачевићем**, предсједником ИО СО Лакташи.

Пријаве за акцију и даље примамо на телефоне у Редакцији 12-004, 12-076, 12-084. На пут се креће у сриједу, 23. јуна, у 14 сати, испред Редакције „Гласа српског".

М.Ј.

ЗБОГ ЧЕГА СУ СЕ СУКОБИЛИ ФИКРЕТ АБДИЋ И РАМИЗ ДРЕКОВИЋ?

КОМАНДАНТ НЕ ДА ОРУЖЈЕ

• Санџаклија Дрековић, командант тзв. Петог корпуса муслиманске војске у Бихаћу, Абдићу је у очи казао да муслиманска војска неће предати оружје ни онда када дођу мировне снаге на ово подручје

ВЕЛИКА КЛАДУША, 21. јуна — Прави рат се води између Фикрета Абдића, члана бившег Предсједништва биваше БиХ, на једној и Рамиза Дрековића, команданта тзв. Петог корпуса муслиманске војске у Бихаћу, на другој страни. У сукобу, по свему судећи, највише дошли због тога што је овај Санџаклија Абдићу у очи рекао да када дођу мировне снаге, ни онда муслиманска војска у бихаћко-цазинској крајини неће предати своје оружје.

У свом отвореном иступу Абдић је, међу онима који највише наносе невоља народу тог краја, означио баш Рамиза Дрековића. За њега је казао да се петља у све. Због те петљанције сигурно је и дошло до сукоба између команде тзв. Петог корпуса и владе бихаћког округа, који међусобно комуницирају путем јавности. Наиме, влада упозорава народ да зна да она није за наставак ратних сукоба у том крају са Србима, али да команда муслиманске војске не слуша. Тај неспоразум је био тема разгоора посљедње сједнице скупштине округа. Формирана је и комисија да се утврди право стање неспоразума између команде Петог корпуса и окружне владе. Можда је то и пут којим ће се команданту око 20.000 муслиманских војника рећи да је вријеме да спакује кофер и врати се у Санџак.

Према Абдићевим ријечима, командант Петог корпуса се упетљао и није дозволио смјену директора бихаћке болнице. Абдић га је упозорио да не подноси кривичне пријаве и не проглашава дезертерима 26 великокладушких милиционера који су одбили да оду у борбу против Срба, што су се вратили и заузели своја огњишта у Босанској Бојни, селу у којем су једино они живјели, али из њега протјерани. Пошто их је прогласио дезертерима и послао на војни суд, суд их је ослободио одговорности Абдић тврди да је Дрековић лично забранио одлазак команданту великокладушке бригаде у Абдићеву канцеларију, „бојећи се, ваљда, да ја не добијем коју другу информацију мимо линије Петог корпуса".

Бихаћ је проглашен безбједносном зоном УН. Ту треба да стигну мировне снаге по Резолуцији Савјета безбједности. Чим стигну, муслиманска војска се мора разоружати. Абдић прихвата разоружање, али не и Дреховић, па је то главни узрок сукоба између Абдића, који настоји да се будућим вођењем кадровске политике Санџакције потисну из првих редова, које су заузели захваљујући вођењу политике СДА.

П.Д.

РЕПОРТЕРСКИ ЗАПИС ИЗ ВАРЕША

ШАХОВНИЦА БЕЗ ЉИЉАНА?

• „Муџахедини су нас напали 13. јуна са више од 15.000 фанатика, углавном плаћеника, који су по околним хрватским селима око Какња и Краљеве Сутјеске, али и у тим мјестима, поклали све то су ухватили. Од тада почиње пакао за Хрвате на овим просторима, који су два дана преко врлети пристизали у Вареш"

ВАРЕШ, 21. јуна (Танјуг) — Ништа више није као некад, па ни путовање у Вареш, рударски градић у средњој Босни.

Откако су, прије десетак дана, и на овом подручју свом силином букнули крвави окршаји муслиманских и хрватских војних формација, једини пут да се дође у ово мјесто води врлетним шумским макадамом, преко територије Републике Српске, правцем **Средње-Нишићи - село Округлица.** А, потом се, преко **Бргула,** као у ријевак спушта у **Вареш.**

Посљедња српска стража је на **Бргулама,** а мјештани кажу у шали да је то сада гранични прелаз, само још нема царинске службе.

„Од Бргула на запад више нема територије које држе српске снаге, али у Вареш можете уз вашу одговорност", каже командант Војске Републике Српске на том подручју **Ристо Стјепановић. „Са Хрватским вијећем одбране у Варешу имамо коректне односе. Нити су они дирали нас, нити ми њих, али ипак опрез није наодмет-",** додаје Стјепановић, **„јер, никад се не зна!"**

До самог центра Вареша заустављају нас на само једном контролном пункту. Рутинска полицијска контрола. Питају нас одакле долазимо, како је на Палама и, послије добијених одговора, кратко, у смијешак, кажу: „Сретно!"

На улицама Вареша општа гужва. Мноштво народа устумарало се у самом центру, на оградама уз рјечицу која протиче кроз тај градић суши се рубље. Људи стоје окупљени у мањим или већим групама. Неки су обучени у народне ношње тог краја, а неки очигледно у одјећу која није њихова.

У ПАКЛУ МУЏАХЕДИНА

Пред зградом Скупштине општине Вареш дочекују нас припадници Специјалне јединице Хрватског вијећа одбране (ХВО). Униформе и наоружање беспријекорни. Кажу да су и опрема и наоружање стигли из Загреба. Већина њих борила се у Хрватској, прије него што се заратило у Босни.

Предсједник ХВО Вареш Анте Пејчиновић, 40-годишњак, уредно подшишане браде, вајка се како нас не може понудити ни кафом, јер струје нема, али нуди далматинску лозовачу из времена када су путеви према Херцеговини за Хрвате били отворени. „Свијет мора сазнати истину", каже Пејчиновић.

„Муџахедини су нас напали 13. јуна са више од 15.000 фанатика, углавном плаћеника, који су по околним хрватским селима око **Какња и Краљеве Сутјеске,** али и у тим мјестима, поклали све што су ухватили. Од тада почиње пакао за Хрвате на овим просторима, који су два дана **преко врлети пристизали у Вареш",** прича Пајчиновић. **„Сада у граду имамо 20.000 избјеглица које немамо гдје смјестити, а залихе хране могу издржати још само неколико дана, говори Пејчиновић. „У току је систематска пљачка подручја Какња и Краљеве Сутјеске, а на тим просторима више Хрвата нема, осим неколико фратара у самостану".**

Егзодус због „савезника"

„Атмосфера страха, панике и хаоса пријети да захвати и Вареш, мада смо одбрану града максимално учврстили", каже Пејчиновић, додајући да је питање колико ће издржати.

Из ладице Пејчиновић вади папир за који каже да је **ултиматум муслиманске команде из Високог и Какња"** у коме се пријети да ће муслимани гађати центар Вареша хаубицама типа „нора" и моли нас да то пренесемо јавности. На папиру у доњем десном углу, стоји печат тзв. армије Босне и Херцеговине.

УДАРИЋЕ ОНИ И НА ВАРЕШ

Крајње љубазно Пејчиновић нам обезбјеђује пратњу, нуди нам обилазак града и положаје ХВО и позива да дођемо поново.

Десно од зграде општине, у којој је сада заповједништво војске, пред некадашњим ватрогасним домом окупило се мноштво свијета. Људи држе дјецу у наручју и гурају се испред неких врата. **„То је јавна кухиња",** каже ми пратилац **Тврто,** бојовник са искуством из рата у Хрватској, иначе родом из Вареша.

У омањој просторији постављено је десетак столова за ручак - макароне с комадићима овчетине. Рамиз шеф кухиње, отвара врата и прозива четрдесетак имена са списка. Они улазе, ужурбано ручају и излазе, уступајући мјесто другима, које Рамиз одмах прозива. **„Дневно подијелимо 2.400 оброка за доручак и ручак, али хране понестаје",** каже Рамиз.

Одлазимо џипом до првих „линија одбране" према **Какњу.** Пјешачимо послије получасовне вожње, још

Спас у бијегу са огњишта (Снимио Д. РЕЉИЋ)

четрдесетак минута по неприступачном шумовитом предјерлу и избијамо на доминантни врх са кога се Какањ види као на длану. У једном рову упознајем се са тројицом бојовника - **Маријом Павловићем, Борисом Мутићем и Николом Гвозденовићем.** Сви су мјештани и са огорчењем причају о дојучерашњим савезницима и комшијама, називајући их Турцима.

„С њима нема примирја, мира поготову", склопљеног у прошли уторак на сарајевском аеродрому." **Они ће сигурно ударити и на Вареш, али овуда проћи неће",** каже Мутић, приговарајући политичарима Херцег-Босне за губљење територије.

ОСТАЛА СУ ЗГАРИШТА

„Немамо струје, па не знамо шта је урађено у Женеви, али знамо да политика Изетбеговића и Странке демократске акције не води миру него рату", говори бојник Павловић. **„С њима мира нема и то је сада свима јасно".**

„Све што су могли запалити, запаљено је", прича Гвозденовић, који се међу пос ледњима повукао из Какња. **„Муџахедини су нагрнули у рано јутро, халакајући. Почели су красти све редом. Свака кућа је тотално опљачкана. Само су свиње остављали, а потом је све паљено. То је био пакао",** каже Гвозденовић, показујући руком према **Високом и Какњу,** додаје: **„Сада нам је јасно да они хоће џамахирију. С њима мира нема. Удариће на нас сигурно, само док склоне опљачкано",** вели Гвозденовић.

Враћам се са Твртком у Вареш. Жали се на избјеглице из Какња. **„Све нам поједе, а неће на фронт. Хоће у Хрватску, као да их тамо неко једва чека. Ако њих 12.000 крене из Вареша преко српске територије, неће ваљати ни Србима ни нама."**

Опраштам се с пратиоцем испред зграде општине на којој још вијоре двије заставе - са шаховницом и са љиљанима. На тргу велика маса људи, избјеглих испред муспиманске офанзиве.

Одлазећи према граничном прелазу на Бргулама, одгонетам симболику застава на општини. Да ли су спомен времена и односа који су дефинитивно покопани, или су свједочанство вјечитог хрватског настојања да се еквилибристиком постигне велика корист уз минимална улагања.

На Бргулама српска стража. „Шта има у Варешу?", пита ме митраљезац из бункера и сам одговара. „Латини су то, прикане мој. Латини, кад ти ја кажем", говори бркајлија као за себе, пуши шкију и шкиљи на једно око, онако попријеко низ друм.

Младен Крсмановић

ИНИЦИЈАТИВА НАШИХ ЗЕМЉАКА У АМЕРИЦИ

БРИГА О ДЈЕЦИ ПАЛИХ БОРАЦА

• Недељко Тодоровић основао Центар за ратну сирочад и инвалидску дјецу са сједиштем у Кливленду • Прикупљени подаци о осамдесеторо дјеце палих бораца, углавном с подручја Семберије и Мајевице

БИЈЕЉИНА, 21. јуна - Група наших земљака запослених у Сједињеним Америчким Државама иницирала је недавно да се помогне дјеци погинулих српских бораца у рату на просторима бивше Босне и Херцеговине.

Господин **Недељко Тодоровић** из Боготовог Села, код Угљевика, који већ три деценије живи у Америци, реализујући ту иницијативу, основао је Центар за ратну сирочад и инвалидску дјецу са сједиштем у Кливленду. Приликом недавног боравка у Семберији, господин Тодоровић прикупио је податке за више од осамдесеторо дјеце погинулих бораца, углавном са Мајевице и из Семберије. Податке о њима (потврде о погибији очева, фотографије, родне листове и слично) послао је у Америку, гдје ће са Србима који тамо живе и раде склопити уговоре о издржавању ове дјеце до пунољетства.

Начелну сагласност већ су дали бројни Срби у Америци, међу којима се налази и доста оних који су већ на подручје Семберије, Мајевице и других дијелова Републике Српске слали добровољне прилоге и хуманитарну помоћ, а међу њима су: **Ђорђе Цепић, Милка Џанџетиновић, Ламер Книтинг Милс, Милош Миленковић, Душко Јовичић, Вуко Зечевић, Сретко Милановић, Руди Маратхон, Руди Поповић и други.**

Ови хумани људи истичу да уговори о школовању дјеце погинулих српских бораца не би требало да представљају разлог за ускраћивање и других видова помоћи, која им припада јер су ратна сирочад. Такође, наши земљаци истичу да пријављивање дјеце за добијање помоћи из Америке још траје и да ће се брига о дјеци неће зауставити на овом броју (осамдесеторо).

Нове пријаве биће могуће доставити крајем јула, када се очекују и пристизање прве помоћи за већ пријављену и евидентирану дјецу.

Т.Н.

ОД ГРАДИШКИХ РАДНИКА ЗАПОСЛЕНИХ У ИНОСТРАНСТВУ

ПОМОЋ ОРГАНИЗОВАНО

• Према одлуци Скупштине општине, сваки радник ће путем клубова мјесечно уплаћивати 50 марака, а прикупљање и дистрибуцију помоћи пратиће посебна комисија

ГРАДИШКА, 21. јуна - Одборници градиške Скупштине општине донијели су одлуку којом се регулише прикупљање и дистрибуција помоћи од наших радника запослених у иностранству. Помоћ је и до сада прикупљена, али се у тим акцијама осјећала и неорганизованост, што је проузроковало пасивност једног броја наших радника, који се у те акције нису ни укључили, јер нису били сигурни да ће њихова помоћ стићи у праве руке.

С обзиром на то да већина запослених у иностранству у свом родном крају има земљу, куће или другу имовину, којом газдују њихове породице, СО је својом одлуком обавезала све раднике да у клубовима сваког мјесеца уплаћују по 50 марака за прикупљање и слање материјалне помоћи социјално угроженом становништву градишке општине. У клубовима наших радника водиће се евиденција о извршеној уплати помоћи, а коначна расподјела по хуманитарним организацијама биће контролисана од посебне општинске комисије. За прикупљање средстава набављаће се неопходна храна, најпотребнији лијекови и други производи, али на основу прибављене спецификације потреба, која ће издавати општинска комисија.

Важност донесене одлуке тече од 1. јануара ове године, а сви наши радници, који су у протеклом дијелу године учествовали у акцијама прикупљања помоћи и дали у новцу или натури у вриједности од најмање 250 марака, неће предвиђени износ од 50 марака мјесечно за првих пет мјесеци. Они ће утврђене обавезе уплаћивати од 1. јуна.

Помоћ из иностранства по основу ове одлуке прикупљаће се само уз одобрење Општинске комисије за прикупљање и контролу дистрибуције помоћи и рада хуманитарних организација. На овај начин остариће се и боља сарадња са клубовима, а сигурно ће се повећати и број дародавца помоћи.

Г.Ш.

ПОЧЕО САМИТ ДВАНАЕСТОРИЦЕ У КОПЕНХАГЕНУ

РАСПРАВА О ЈУГОСЛОВЕНСКОЈ СИТУАЦИЈИ

• Окосница дводневних расправа на самиту у Копенхагену биће и односи ЕЗ са земљама Источне Европе, као и са Русијом

КОПЕНХАГЕН, 21. јуна - Самит шефова држава и влада европске „дванаесторице" почео је данас у Копенхагену ради тражења излаза Европе из економске рецесије и рјешавања кризе у бившој Југославији, посебно у Босни и Херцеговини.

Како данас јављају иностране агенције, самит којем предсједава дански премијер Поул Нируп Расмусен почео је излагањем предсједника европског парламента Егона Клепша који је захтијевао да „Европска заједница као економски и трговински партнер остане отворена према свијету".

Сљедећи говорник послије Клепша је предсједник Европске комисије Жак Делор чије се излагање о стању европске економије, по потреби изласка из рецесије и сузбијању незапослености (17 милиона активног становништва Заједнице је без посла) очекује с великим интересовањем.

Жак Делор који је прошле седмице због акутног ишијаса морао да одложи све обавезе, ушао је у центар за конференције у предграђу Копенхагена с видним тешкоћама. Присутним новинарима је у пролазу у шали добацио: „Ако хоћете мој посао, дајем вам га".

У круговима блиским Делору истичу да је „основно да му глава добро функционише".

Окосница дводневних расправа на самиту у Копенхагену биће и односи ЕЗ са земљама Источне Европе, као и са Русијом.

Крајем поподнева очекује се расправа о ситуацији у бившој Југославији. Доњеби требало да дође послије састанка министара иностраних послова ЕЗ Данске, Британије и Белгије са лидером босанских муслимана Алијом Изетбеговићем.

САСТАНАК МИНИСТАРА ЕВРОПСКЕ ЗАЈЕДНИЦЕ

ПОШТОВАЊЕ ТЕРИТОРИЈАЛНОГ ИНТЕГРИТЕТА

КОПЕНХАГЕН, 21. јуна - Министри Европске заједнице, окупљени синоћ у Копенхагену на припреми данашњег самита, затражили су да Босна и Херцеговина остане суверена држава упркос приједлозима за стварањем три мини-државе дуж етничких граница те републике, јављају агенције.

Министри иностраних послова ЕЗ потврдили су нужност „поштовања територијалног интегритета Босне и Херцеговине", изјавио је дански министар иностраних послова Нипс Хелвег Петерсен.

Петерсен је јуче саопштио да су се министри сагласили да Хрватској упуте „оштро упозорење" због борби у Босни, као и да ће санкције против Србије и Црне Горе бити пооштрене.

Министри нису издали саопштење послије данашњег састанка, али је министар иностраних послова Луксембурга Жак Пос, рекао да је лорду Овену дата подршка да настави преговоре са све три зараћене стране у Босни.

АМЕРИЧКИ МЕДИЈИ О ИСТУПАЊУ ЈОВАНОВИЋА У КРАН—МОНТАНИ

ПОДРШКА „ЈЕДИНОМ ИЗЛАЗУ"

ВАШИНГТОН, 21. јуна (Танјуг) - Америчка средства информисања дала су јуче велики публицитет иступању министара спољних послова Југославије Владислава Јовановића на међународној конференцији у швајцарском мјесту Кран Монтана, подвлачећи да је југословенски шеф дипломатије рекао да његова земља нема територијалних претензија према Босни и да нови план о подјели на три етничка дијела не значи и њен распад.

Америчке ТВ-мреже ABC, CBS и NBC извјештавајући о сусрету министара спољних послова ЕЗ, пред данашњи самит Заједнице, цитирале су Јовановићеве ријечи да Београд не жели „наставак Велике Србије на тај начин што ће бити прогутана Босна и Херцеговина".

У коментару Националног радија у Вашингтону, у коме се анализира опција подјеле и наводи да је то сада једини „мада неповољан" излаз из грађанског рата, каже се да је Јовановић у Швајцарској изрекао став да би Југославија била задовољна било којом формом асоцијације три босанске заједнице, али да би, с обзиром на степен међусобне нетрпељивости и мржње, најбоље за почетак било да то буде конфедерација.

ЏОН ШАЛИКАШВИЛИ О БОСАНСКОХЕРЦЕГОВАЧКОЈ СИТУАЦИЈИ

СИЛА НИЈЕ РЈЕШЕЊЕ

ПРАГ, 21. јуна (Танјуг) - Главнокомандујући европских војних снага НАТО, амерички генерал Џон Шаликашвили изјавио је синоћ у Прагу, у разговору са шефом чешке дипломатије Јозефом Зјеленјецем да сукоб у Босни није могућно ријешити војним средствима.

Генерал Шаликшвили се-према саопштењу представника министарства иностраних послова Чешке - изјаснио за рјешавање сукоба у БиХ искључиво политичким путем. Још раније, међутим, командант НАТО - трупа у Европи је тврдио да Венс - Овенов план „није добра основа" и да „мора бити модификован".

Командант НАТО-снага у Европи је допутовао у тродневну посјету Чешкој да би пружио - како је рекао - личну подршку развоју сарадње те земље са Сјевероатлантским војним савезом.

АЗЕРБЕЈЏАН

ПОБУЊЕНИЦИ ПРЕД БАКУОМ

• Према оцјенама посматрача у Москви, побуњеничке снаге против предсједника Абулфаза Елчибеја могле би већ сутра да стигну у Баку

МОСКВА, 21. јуна (Танјуг) - Побуњеничке снаге пукоовника Сурета Хусеинова налазе се само двадесетак километара од главног града Азербејџана, Бакуа - саопштили су синоћ војни извори. Исти извори наводе да регуларна армија и војне снаге, којима располаже Народни фронт Азербејџана, не пружају никакав отпор, нити се „мијешају у ток догађаја".

Према оцјенама посматрача у Москви, побуњеничке снаге против предсједника Абулфаза Елчибеја могле би већ сутра да стигну у Баку.

Предсједник парламента Азербејџана Гејдар Алијев изјавио је да ће се сутра одржати засједање парламента на које је позван и предсједник Елчибеј, који је у избјеглиштву

Лидер опозиционе партије Националне независности Етибар Мамедов, који се помиње као кандидат за премијера, разговарао је данас са лидером побуњеника Суретом Хусеиновом. Детаљи тог разговора нису познати али је наговијештено да ће Мамедов саопштити садржину разговорима с новинарима на конференцији за штампу.

Посматрачи у Москви оцјењују да би расплет ситуације могао да се очекује током наредна два-три дана.

Званична Москва држи се крајње неутрално у том сукобу и оцјењује да је ријечо унутрашњим питањима сусједне земље.

КРИСТОФЕРОВА КРИТИКА ЊЕМАЧКЕ

„БОМБА" У БОНУ

• Шеф америчке дипломатије оптужио је Њемачку да је изнуђивањем признања Хрватске и Босне допринијела распламсавању рата. Затечен и изненађен, Бон је критику одбацио. Сам Кристофер је ствар мало загладио, али остаје чињеница да јесте рекао што је рекао, и то - јавно

БОН, 21. јуна - Бону је годило кад му је Вашингтон недавно дао и званичну подршку за стално мјесто у Савјету безбједности. Дабоме, то јача међународни углед уједињене Њемачке и утире пут њеном „одговарајућем мјесту" у новом свјетском поретку.

Бону је годило и кад је Вашингтон, сад већ поодавно, коначно прихватио „геншеризам", претварајући се чак у „локомотиву геншеровске композиције" за (бившу?) Југославију. И то је, дабоме, служило угледу Њемачке.

А сада - бомба! Вашингтон критикује Бон, чак га оптужује да је својом политиком према Југославији допринио распламсавању рата! То боли, и те како јер много штети угледу Њемачке, нарочито када се сабере са утицајем кућа-ломача у којима неонацисти спаљују турске жене и дјевојчице.

Критика на рачун њемачке дипломатије због Југославије, додуше, није нова, јавила се поодавно, али се донедавна сводила на новинске текстове без навођења извора и дипломатске куловре, без навођења имена. Тај принцип, такође, Кристофер није нарушио први.

Прије њега је то, још крајем маја, учинио Петер Ван Валсум, нови амбасадор Холандије у Бону. Човјек се ваљда још није сасвим ни распаковао, а већ је за новине рекао: „Сукоб у Југославији се могао избјећи да су европске одлуке биле друкчије. Што су биле какве су биле, одговорна је Њемачка".

Било је то, дакле, први пут да неко критику изрекне јавно и да је потпише именом и презименом. Скандал је, наравно, заташкан „у интересу њемачко-холандских односа", а и амбасадор је ипак само амбасадор.

Сада је, међутим, критика - такође с потписом - дошла од шефа дипломатије, и то не холандске. Дошла је громогласно, из уста Ворена Кристофера, газде Стејт Департмента, највећег и најмоћнијег савезника у трансатлантској алијанси. Нијемци су били „паф", затечени и запрепашћени.

Кристофер је у четвртак рекао, а дневник „USA Today" у објавио: „У брзоплетом признању бивших југословенских република почињена је тешка грешка. Нијемци сносе посебну одговорност, јер су то натурили Европској заједници. Многи познаваоци материје вјерују да почетак онога чим се данас суочавамо проистиче из признања Хрватске и потом Босне".

То више, мада Кристофер вјешто носи дипломатске рукавице, и није само критика, то је и - оптужба. Бон је одреаговао сасвим неувјерљиво, помало панично.

Прво реаговање, у ствари, најбоље је дефинисао „Велт". Бонски лист је у врху прве стране констатовао да је Кристоферова изјава „најоштрија критика коју је један шеф америчке дипломатије икад јавно изрекао на рачун бонске политике". Дневник Кристоферу нарочито замјера што је све рекао „на јавном форуму", а не „на дискретан начин".

Имплицитно признање да је критика исправна? Замјерка, у сваком случају, потиче из кругова бонске владе, а „Велт" ју је само пренио. Учинио је то можда и у - самоодбрани. Уз „Франкфуртер Алгемајне", наиме, тај лист је најзаслужнији што је Бон с љета и „јесени 1991. тезу о „витално заинтересованости Њемачке за интегритет Југославије" (формулација је била - Геншерова - замијенио императивним принципом о праву народа на самоопредјељење.

Поједностављено говорећи, принцип - сачувај државу замијењен је принципом - растури државу на подстрек два споменута, веома утицајна листа и још неких освједочено прохрватских медија. С њима је у том правцу у Минхену паралелно дјеловао Ото Фон Хабсбург (узгред буди речено, логично - човјек је унук посљедњег бечког цесара), затим други баварски политичари, па - сви остали.

(Та чињеница, међутим, још је, а нарочито је онда била - отежавајућа околност и за бившу Југославију и за садашњу Србију. Кад год би, наиме, комунисти у Бундестагу или другдје дигли глас онда за интегритет Југославије и потом против једностране осуде Србије, било је то контрапродуктивно, јер: „Комуњаре, ето браће комуњаре, тачка крај".

Но, Кристофер није комуниста. Освједочени је антикомуниста. Он, сада, ипак, као да се поистовјећује с комунистима. То би могао остати његов приватни проблем да није оптужбе на адресу Бона. Овако, хтјело не хтјело, морало је реаговати и бонско министарство иностраних послова.

ПРОВАЉИВАЊЕ У ДРЖАВНЕ СТАНОВЕ УЗЕЛО МАХА

ОКУПАЦИЈА С БЛАГОСЛОВОМ

• Кршење наредбе Министарства одбране којом је предвиђено да корисници стана враћају кључеве власнику стана у случају трајног исељења је, у ствари, само благослов бројним провалницима

Проваљивање у станове постало је изгледа у овим ратним немирима специјалност многих. Само у Бањој Луци у посљедњој години провољено је више од 500 станова. Међутим, захваљујући ефикасности Одсјека за управно-правне послове бањолучке општине нелегалним корисницима су брзо помућени рачуни.

Многи су мислили да је овај рат идеална прилика да се насилно докопају стана у великом граду као што је Бања Лука. Зато се све донедавно информација о напуштеним становима добро плаћала, јер већ сутрадан ти станови више нису напуштени. Преко ноћи окупирали су их нелегални корисници. И, онда радници општинског Одсјека за управно-правне послове имају много муке да их истјерају.

ВАЖНО СЕ УСЕЛИТИ

Тако су ових дана сви референти у Одсјеку за управно правне послове, најблаже речено, затрпани предметима за деложације, а од бањолучких предузећа и државних органа им и даље свакоднево стижу хрпе таквих захтјева.

— Бања Лука је велики град. Располаже огромним стамбним фондом, који је у условима велике миграције становништва, какву ових дана имамо у Бањој Луци, тешко контролисати. Свакодневно смо на терену, али и поред тога за проваљивање у неки стан сазнамо тек када добијемо пријаву. Обично се све то дешава муњевито. Ако, на примјер, неко вечерас испразни стан те ноћи су нелегални корисници већ убацили неке ствари, направили написали своје име, тако да наши контролори објективно нису у могућности да препознају да је у конкретном случају ријеч о провали у стан. Међутим, и поред бројних тешкоћа стамбени орган бањолучке општине је у посљедњој години био изузетно ефикасан. Од укупног броја проваљених станова, за која смо имали сазнања и поред разних интервенција па чак и пријетњи силом, смо успјели да у 90 одсто случајева деложирамо нелегалне кориснике и станове вратимо њиховим власницима у редовну расподјелу. Морам рећи да нам је у томе много помогла цивилна и војна милиција. Очекујем да ће та сарадња убудуће бити још боља и да ћемо врло брзо имати и много боље резултате, каже Душко Радусиновић, шеф одсјека за управно-правне послове у бањолучкој општини.

У Бањој Луци су тако ових дана нелегалним корисницима станова објавили рат. То је, чини се, и неминовно јер сви, па чак и избјеглице из мјеста у којим је давно престао рат, желе да живе у Бањој Луци. Многи за то рачунају да им је најважније да се уселе у стан, а послије све иде лакше. Некима није тешко чак ни три пута проваљивати у станове само да би у Бањој Луци добили статус грађанина. Ако је судити према расположењу овдашњих власти, то сигурно неће добити зелено свјетло. Извршни одбор бањолучке општине је, да подсјетимо, још у фебруару ове године донио закључак о враћању избјеглица у мјеста у којим више нема ратних дејстава.

КО КРШИ НАРЕДБУ

Међутим, то не иде нимало лако јер као да сви „чекају неку своју шансу". Чињеница је да у посљедње вријеме у складу са одлуком Владе Републике Српске о слободном кретању шивила многи становници Бање Луке добровољно и трајно напуштају овај град. Прије тога би се морали раздужити у банкама, пошти, комуналним предузећима и да све то документују одговарајућим папирима. Министарство одбране Републике Српске је недавно донијело и наредбу по којој се потврда о трајном исељењу не може добити ако корисници стана у државној својини кључеве тог стана нису вратили његовом власнику.

Утисак је, међутим, да неко и поред тога крши ову наредбу. Дешава се да се и даље издају потврде о трајном исељењу с овог подручја иако корисници државних станова нису уредно вратили кључеве стана његовом власнику. То је, нема сумње, само олакшало посао бројним провалницима станова. Овоме је много допринијела и неактивност мјесних заједница, односно тамошњих чиновника. Јер, тешко је повјеровати да би они могли објаснити како су њихове дојучерашње комшије добиле потврду о трајном исељењу, а да нису вратиле кључеве стана или пак да су оставили поплављен и уништен стан. Није ријеткост да су бивши корисници стана из њега поскидали и продали чак и прекидаче за струју, утичнице, а о бојлерима и осталим санитаријама да и не говоримо. То ће би, чини се, баш чиновници у мјесним заједницама и њихови активисти морали стати украј.

Вукан ДУБОЧАНИН

Нови рат — против нелегалних корисника станова

НА ПИЈАЦИ ПОЛОВНИХ АУТОМОБИЛА

НАЦИОНАЛНО ВОЗИЛО ЗА 300 МАРАКА

• Понуда далеко надмашује потражњу • Основни разлог за продају возила је отежано одржавање због несташице и цијена горива

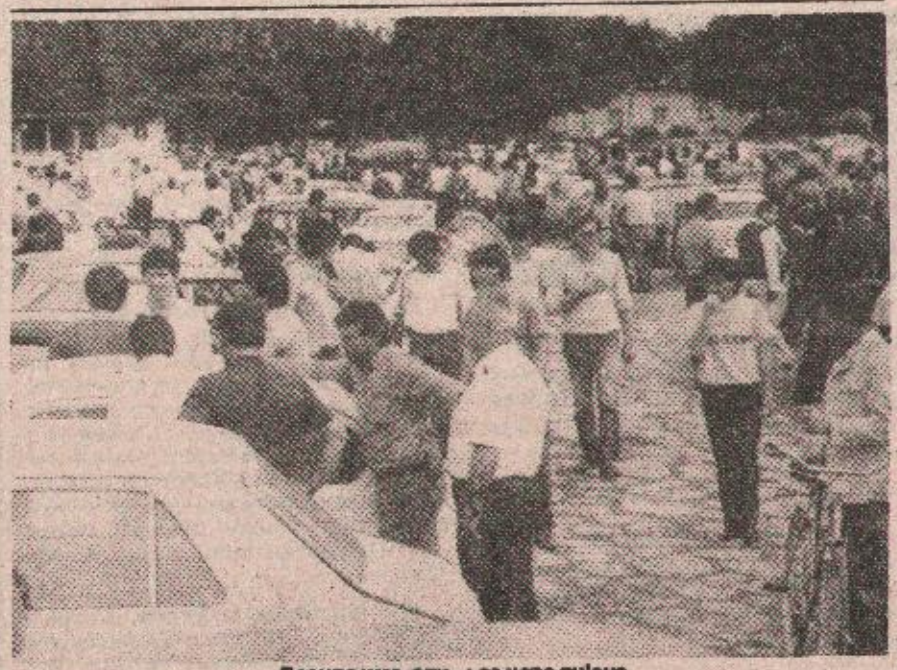

Возила има, али...: са нове пијаце

На новој пијаци, гдје се продају половни аутомобили, мало је „правих" купаца, али је „изложба" тако разнолика да се могло бирати - од популарног „фиће" и „пеглице", до камиона и трактора. Врло мало их је продано.

Неко продаје - трговине ради, да заради, неко јер не може одржавати ауто, а неко јер мора-да би преживио. Међу посљедњима је највише пензионера. Ипак је већини основни разлог отежано одржавање због несташице и цијена горива, као и скупи дијелови и сервиси. Има их и који се боје крађе, јер немају гараже.

А према понуди, било је и цијена за свачији џеп. Кретале су се од 300 њемачких марака за наше најпопуларније, како га сами назвасмо, национално возило „фићу", које се, на жалост, више не производи, до дизел „мерцедеса" за 7.500 марака.

„Пегла" стара двије године, са пређених 25.000 км, цијени се 2.500 марака, а „пегла" од 1982. 700 марака. Најскупљи „фићо" је из 1979. године, прешао 50.000 км, регистрован до краја 1993. и цијени се на 520 марака, а најјефтинији из 1971. године, регистрован до краја 1993. 350 марака. Један власник нуди „фићу" из 1980. године, регистрован до краја 1993., и уз њега још једног за резервне дијелове за само 500 марака.

„Југо 45", година производње 1988, прешао 20.000 км, цијени се 3.900 марака. Другог „југу" из 1988. године, прешао 55.000 км, већ трећи пут продаје пензионер за 2.700 марака. „Југа корал" из 1989. године власник који каже нема од чега да живи, а камоли да вози ауто, нуди за 3.600 марака. „Застава 101" из 1987. године је 2.300, а „застава 128" из 1988. 3.000 марака. „Ренов 4" из 1987. године, са пређених 60.000 км и резервним дијеловима, продавач пензионер нуди за 2.500, а поред њега је паркирана друга „четворка" из 1983. године, регистрована до децембра ове године са цијеном од 1.050 марака. Са сличном разноликости цијена могу се видјети и „лада", „кадет", разни типови „комбија" и осталих возила, сличних марака и квалитета.

За купце дубљег џепа највише има „мерцедеса" и „голфова". Осим наведеног „дизелаша" продаје се и „мерцедес" бензинац из 1974. године, прешао 154.000 км, за 3.000 марака. Пети пут долази на пијацу. Посебну пажњу је привлачио мали комби „датсун" јапанске производње, који како продавач тврди троши непуних 5 литара бензина на 100 километара, прешао 56.000 км, производња 1987. године. Продавач га нуди за 7.500 марака.

Шта рећи послије овакве „изложбе"? Возила има, само да је новаца и јефтиног горива!?

Б. ЦВЈЕТИЧАНИН

ТРАЖИМО НАЈЈЕФТИНИЈЕ

НОВАЦ, ВРИЈЕМЕ И-ЖИВЦИ

За тражење продавница са најнижим цијенама прехрамбених производа потребно је много времена. Наравно, и живаца, јер су цијене од једне до друге радње и те како различите. Робе које има, има и папрене цијене. Оне које нема, зна се. Или је стварно нема или ће наредног дана „стићи" са високим цијенама.

Јуче смо обишли само неколико већих продавница. Тражили смо брашно, шећер, уље. Ни за једну продавницу се не може рећи да је у свему најјефтинија. Свака има свој „адут". Тако је на примјер, у „Еуросплету", на Ханишту, најјефтиније уље по цијени од 900 хиљада динара. У дисконту „Трапист", на Старчевици, оно коштa 920 хиљада динара, у самопослузи „Славија" у Борику, за литру уља треба платити 1.050.000 динара, док је у самопослузи „Крајс аг Базел" уље најскупље и кошта 1.140.000 динара.

Адут „Траписта" је најјефтиније брашно са цијеном од 10.040.000 динара за врећу од 25 килограма. Иста количина брашна у „Славији" кошта 12.800.000, у „Еуросплету" 12 милиона динара, док у „Крајсу" није било ни брашна ни шећера.

Најјефтинији шећер јуче је био у „Славији" гдје је килограм коштао 750, у „Траписту" 790, а у „Еуросплету" 825 хиљада динара.

У свим продавницама нам је речено да су цијене тренутно такве, али „ако марка скочи", мијењаће се и цијене на етикетама.

М.С.

ЗА ВЛАСНИКЕ ТЕКУЋИХ РАЧУНА

ДЕСЕТ МИЛИОНА НА ЧЕК

У безготовинском платном промету један чек може да гласи највише на десет милиона динара. Одлуком Народне банке Републике Српске најмањи износ за чекове грађана у готовинским и безготовинским плаћањима такође је промијењен и сада износи милион динара.

Појединачне исплате на чекове других банака сада су пет милиона динара, колико износи и дневна исплата за власнике штедних књижица издате код осталих банака.

Л.М.

КРАЈИШКО НАРОДНО ПОЗОРИШТЕ БАЊА ЛУКА НА НОВОМ ГОСТОВАЊУ

„Ђенерал Недић" обилази Републику Српску

• Након Лике, Баније, Кордуна, те градова у Савезној Републици Југославији, Крајишко народно позориште од сутра на великој турнеји по Републици Српској • Што више представа, то више доказа да је ријеч о најуспјешнијој државној институцији културе

Најјача крајишка глумачка тројка: Зубовић, Шева, Стефановић

БАЊА ЛУКА, 21. јуна — Након успјешних гостовања у Републици Српској Крајини и Савезној Републици Југославији, Крајишко народно позориште Бања Лука креће на турнеју по Републици Српској.

Наиме, већ сутра, 22. јуна, у 12 часова уу **Теслићу** је „заказана" изведба **„Лазавца пред судом"** Петра Кочића у режији Бошка Ђурђевића, након чега у 18 часова слиједи **„Ђенерал Милан Недић"** Синише Ковачевића, у режији Јовице Павића. Домаћин и организатор ових представа је Српско културно друштво „Просвјета".

Из Теслића крајишки ансамбл наставља пут за **Србац**, гдје ће по позиву потпуковника **Миодрага Суваџа** из српске бригаде играти „Ђенерала Недића", док ће у четвртак, 24. јуна, „Ђенерал Недић" гостовати пред публиком у **лакташком Дому културе.**

Потом слиједе **Трошељи** — база понтонирског батаљона инжињерије Првог крајишког корпуса, одакле је Крајишко Народно позориште јуна 1992. године кренуло на прву турнеју у Републику Српску Крајину, односно Книн.

Посљедњи дан „овонедјељне" турнеје, субота, предвиђена је за гостовање **у Градишци на Сави, гдје ће, такође у 18 часова почети „посљедње" бањолучко упризорење редитеља Јовице Павића.**

Према ријечима господина Небојше Зубовића све представе се приређују у име **видовданских сретања"**, која се већ сљедеће седмице настављају у **„Приједору, Дервенти, Челинцу...**

— Истрајавамо у нашој одлуци да све бањолучке премијере стигну међу публику и градове обиђу Крајина, гдје год има услова за играње, наглашава господин Зубовић, „овога пута" посебно истичући Команду Ваздушног осматрања, јављања и навођења, односно предузећа ВИКОМ, СТИРОКАРТ Србац, ВРБАС Бања Лука и Извршни одбор Скупштине општине Лакташи који су материјално помогли да до гостовања уопште и дође.

Крајишко Народно позориште је цијели јуни изукрштао терминима гостовања, јер 27. „поново" у Лакташима гостује на **Оснивачкој скупштини „Удружења бораца Републике Српске од 90. године"**, а 29. јуна је „Ђенерал Милан Недић", у част **крајинског референдума**, позван у **Книн.**

Иако је још „рано", треба споменути да ће представа „Лазавац пред судом" учествовати на Гардош фестивалу у Земуну, од 8. јула, што све „заједно" иде у прилог већ освједоченој тврдњи да је Крајишко народно позориште Бања Лука најагилнија и најуспјешнија институција културе у Републици Српској.

Љ. ЛАБОВИЋ

ОДРЖАНО ПОЕТСКО ВЕЧЕ „ПРЕДСКАЗАЊЕ У ПОЕЗИЈИ"

Визије и поетски снови

• „Пјесма је дио снова, а може бити и лијек", истакнуто на књижевној вечери

БАЊА ЛУКА, 21. јуна — Поетско вече под називом „Предсказање у поезији" приређено је крајем недјеље у вијећници Дома културе.

Посјетиоце је поздравио књижевник **Миленко Стојичић**, водитељ вечери, у име Удружења књижевника Крајине. Уз разговор о пјесми која предсказује будућност, своје стихове говорили су пјесници **Стевка Козић — Прерадовић, Драган Студен, Сретен Вујковић, Здравко Кецман, Бранко Чучак, Стеван Мартиновић и Љупко Рачић**, чланови Удружења.

Књижевник Миленко Стојичић указао је љубитељима стиха на судбину поезије кроз историју, подсјећајући да је чак грчки филозоф Платон из своје идеалне државе избацио пјеснике. Стојичић је оцијенио да поезију не може замијенити ниједна друга особина, вјештина, јер је лијепа пјесма као милошта, пјева се и унапријед.

— Вријеме у поезији тече брже од часова свакодневице, док читалац мора да зна да чита пјесму изнутра, упозна суштину, нагласио је Стојичић кроз њену мимикријску сценографију.

За пјесникињу **Стеву Козић — Прерадовић** поезија је мит, сновиђење, па у том домену и предсказање, док је својим поетским интересовањем, богатством стиха **Драган Студен** потврдио вишеслојност и разноликост ове теме, тек назначена на вечери. Књижевник **Сретен Вујковић** сматра да је садашња стварност много тежа од седме умјетности, сваког хорора.

— Нема озбиљнијег стања него кад човјек изгуби свој сан, лични живот, а једино још као лијек може доћи пјесма", истакао је прије стихова свог сонета.

— **Читамо своје снове** — примијетио је књижевник, **Здравко Кецман**, аутор књиге **„Пудило пауке"** указујући на симболику своје књиге која је, каже настајала на мистичан начин, те да садашњост и могућа будућност проистичу из прошлости.

Професор **Никола Томовић** је пророчанство у поезији протумачио као једну од димензија поезије, док је књижевник **Сретен Вујковић** подсјетио на стих „Илијаде" као диовизије или слутње...

Ј. ПРЊА

ФИЛМСКА ПРЕМИЈЕРА

Привјесци

• Комично и мелодраматично, универзално и локално, те спајање неспојивог, основне су карактеристике филмова Педра Алмодовара, тренутно најзанимљивијег режисера у Европи

„Не бих могао да живим у земљи без сунца."

Педро Алмодовар

„Да поједноставимо: нико није савршен", каже трансвестит и истражни судија Едуардо „Отров" Домингез (Мигуел Бозе) о својим сексуалним склоностима Ребеки Гинер (Викторија Абрил) у филму „Високе потпетице" Педра Алмодовара. Када бисте били присиљени да, ризикујући да поједноставите, кажете нешто о филмовима овог „угодно попуњеног" и вјечито насмијаног Шпанца, могли бисте рећи да он снима врло духовите и (врло) бизарне „женске" мелодраме. Наравно, таква једноставна „дефиниција" би захтијевала и објашњење.

Крећући се, наиме, увијек „негдје између" комедије и мелодраме, Педро Алмодовар заправо прави филмове на „ничијој земљи" између људске „савршености" и „несавршености". Оно што га чини великим је лакоћа и елеганција са којом успијева помирити непомирљиво: жанр и умјетност, бизарно и озбиљно, локално и универзално, жене и мушкарце. Иако је очигледни љубитељ жанровског филма, Педро је несумњиво и Европљанин, Шпанац, који сасвим сигурно не би био то што јесте да ради у Америци. А правити ново од старог, правити, заправо од оног што волиш оно што ће вољети други, и давати му тако нову виталност, могу само велики.

Алмодовар је, дакле, Велики. И то би био само зато што је једини прави настављач дјела Великог Рајнера Вернера Фасбиндера. И није у питању само амерички фипм и његови утицаји и жанр. У питању су жене. Тешко да постоји савремени режисер - чак и међу класичним је то ријеткост - у чијим су остварењима жене не објекти, не ликови, већ - јунакиње.

Не кријући, као и Р. В. Фасбиндер, истину о личним сексуалним склоностима и према разним опојним средствима, Педро Алмодовар прави зачуђујуће снежне „женске" филмове. Који су, као такви, увијек мелодраматични. А мушкарци су у њима тек „објекти" женски „привјесци".

И није чудо да је Викторија Абрил, коју на улици не бисте вјероватно ни примијетили, дивна. Глумица која ће вјероватно постати звијезда. Или Мариза Пердес, у филму њена мајка. Џангризава баба према којој, проникнувши у њену душу, ипак гајите наклоност. „Призивам вече да бих радила једино што знам - глумила! За друго немам снаге", каже она скрханим гласом. Као даје то „само".

„Филм, то је крв, то су сузе, насиље, мржња, смрт и љубав": Педро Алмодовар

„Фипм то је крв, то су сузе, насиље, мржња, смрт и љубав", цитирао је Дагласа Сирка поменути Р. В. Фасбиндер пишући о његовим филмовима. Тим ријечима Сирк и Фасбиндер као да су описали филмове Педра Алмодовара. Међу њима, наравно, и „Високе потпетице". Баш тим редом: крв, сузе, насиље, мржња, смрт...

Р. РАДОВАНОВИЋ

У ГРАДИШЦИ ГОСТОВАЛО СПД „ЈЕДИНСТВО"

Обнављање духовних вриједности

ГРАДИШКА, 21. јуна — У оквиру манифестације Видовдански дани културе у Градишци је синоћ гостовало Српско пјевачко друштво „Јединство" из Бања Луке. Цјеловечерњи, добро припремљен и садржајан, програм био је у знаку духовне и родољубиве музике.

Ово вече угодним за посјетиоце учинили су мјешовити хор СПД „Јединство" којим диригује **Наташа Савић**, затим ученици Музичке школе „Владо Милошевић", и ђакон Чедо Вранић.

Бањолучки књижевници **Никола Томовић, Љупко Рачић и Никола Вукопић** говорили су стихове својих пјесама.

Публика је поздравила и **Бојану Кнежевић**, која је извела неколико музичких тачака на хармоници, а тако и Весну Игњић на гитари. Представио се и гуслар **Љубомир Милутиновић** те глумац **Небојша Зубовић**, који је говорио Кочићеву **„Молитву"**.

На крају програма посјетиоцима и домаћину захвалио је протојереј **Ратко Радуј-ковић**, предсједник СПД „Јединство".

Г. Ш.

ФУДБАЛ

НАКОН ИСПАДАЊА ФУДБАЛЕРА БОРЦА ИЗ ПРВЕ ЈУГОСЛОВЕНСКЕ ЛИГЕ

„НИЈЕ СМАК СВИЈЕТА!"

• Борац је играо најпоштеније у цијелој Првој лиги, за разлику од претходних сезона, није „купљен" ниједан судија, како је протеклих првенстава редовно рађено • Уређење бивше БиХ као конфедералне државе, тачније подјела на три дијела, аутоматски рјешава и играње Борца у југословенском савезном рангу такмичења, па самим тим и његово наступање у Бањој Луци

Слободан Билбија: Једно од појачања за Другу лигу?

БАЊА ЛУКА — Успони и падови у животу су нормална ствар. Неријетко циклично се понављају. Нормалан човјек схвата их као нормалну појаву. Такав случај је управо са фудбалерима бањолучког Борца.

Испадоше из Прве југословенске лиге у фудбалу. Дођоше у ситуацију да се од јесени боре у другој југословенској фудбалској категорији.

Ништа лоше и трагично у томе. Зла судбина сеобе у нижа такмичења знала је да задеси и много јаче и признатије фудбалске колективе, екипе са дугом традицијом.

Уосталом, није смак свијета! Фудбал ће се играти и даље, у самом Борцу и Бањој Луци, у Републици Српској, а ако буде требало, и у Југославији. Само, Борац мора остати бањолучки, мора играти за своје грађане, за своју државу. Значи, мора своје мечеве као домаћин организовати само и искључиво на свом Градском стадиону у Бањој Луци.

— Претпрошле године сачували смо југословенски фудбалски шампионат — присјећа се **Анђелко Граховац, предсједник Борца. — Тада су редом одступали Слобода, Жељезничар, Сарајево, Вележ... Ми смо, и поред проблема, остали, издржали до краја, да бисмо касније доживјели силна разочарења. Борац је, осим спортске, играо и сасвим другу улогу, рекавши јасно и гласно гдје и с ким жели да игра. Тако је и данас. Ми смо и дан-данас остали само и искључиво клуб Бање Луке и и Републике Српске. Сви они који су мислили да је то другачије, разишли су се са клубом.**

Борац је, мора се посебно истаћи, играо најпоштеније у цијелој Првој лиги. За разлику од претходних сезона, није „купљен" ниједан судија, како је нешто раније рађено, док је тренер био и **Зоран Смилески.** Ни од кога никаква помоћ није тражена.

Најважније је да је одрађен велики посао у интересу укупног југословенског, односно српског спорта. У таквој ситуацији успјешно је створена и изузетно перспективна екипа. Примјера ради, млади **Пеулић** је већ једном ногом у Црвеној звезди, **Ђукића** зову у Војводину. **Јаћетовић** је на мети Хајдука из Куле, **Латиновића** и **Мариновића** мјеркају стручњаци из београдског Рада, правог фудбалског драгуља, младог **Љубојевића**, пожелио би сваки клуб...

— Од самог почетка такмичарске сезоне знали смо да је такмичење немилосрдно и дуго - наставља Граховац. — Но, нисмо могли претпоставити да ће се браћа из Србије у многим приликама, у односу на наш положај, нечасно односити. И поред свега, ми и даље желимо да играмо у квалитетним југословенским лигама. Да ли случајно или не, ова наша, атрактивнија је и квалитетнија од оне Прве „Б".

Шта Борцу треба да би могао без већих проблема поново да „попуњава" југословенску лигу? Треба му, прије свега, подршка. Не ова у Републици Српској. Њу има на сваком кораку. Треба му заштита југо-моћника у фудбалу. Требају му и два — три квалитетна играча, прича се да би могли да стигну из Украјине. Треба му и један „искусни вук" **Милорад Билбија,** кога је лицемјерни Зоран Смилески тако брутално „шутнуо", јер на њему није могао ни динара дазаради. С њима и већ доказаним момцима може се већ ове јесени чудо направити и наредног љета поново играти у Првој југословенској лиги.

— Прошле недјеље сам био код Миљанића и Булатовића на разговорима — закључује Анђелко Граховац. — Инсистирао сам да се обавезно ријеши питање играња Борца у Бањој Луци. Ова два мјесеца паузе искористићемо да контактирамо са УЕФА и ФИФА и да од њих добијемо подршку. Уређење бивше БиХ као конфедералне државе, тачније подјеле на три дијела, аутоматски рјешава и играње Борца у савезном рангу такмичења, па самим тим и његово наступање у Бањој Луци. До тога ћемо сигурно доћи до почетка новог шампионата. Уосталом, ми то сви заједно морамо. Борац је био и остао симбол Републике Српске.

Испадање фудбалера Борца из Прве савезне лиге, према томе, не треба схватити толико трагично. То је у спорту, хтјели или не, неминовност. То је у овом нашем спорту посебно разумљиво ако се зна с каквим се потешкоћама и опструкцијама клуб сретао. Па и сада га на миру не остављају неки од спортских и људских дезертера. На сву срећу, то су тек мали „пиунчићи" у рукама нечије нечасне политике и ситних интереса „неких" појединаца. Борац је био и остао спортска институција Републике Српске. Као таквог и даље га треба његовати, али и чувати.

Па зашто онда не рећи: **„Добар дан, Друга лиго!**

Али и: **„За годину дана враћамо се поново у Прву лигу!"**

У стилу овог мота и нови напори првих људи у Борцу и најодговорнијих спортских прегалаца не само Бање Луке већ и Републике Српске.

Момо ЈОКСИМОВИЋ

ДРУГА ЛИГА У ДВИЈЕ ГРУПЕ

ЈЕСЕН ПОЧИЊЕ 22. АВГУСТА

• Подијељена у двије групе. Друга савезна лига стартује 22. августа • По двоструком бод-систему клубови ће одиграти укупно 18 кола

И Друга лига, од јесени 1993/94. дијели се у двије групе, према приједлогу о коме ће се изјаснити ИО ФСЈ, 26. јуна. Ново првенство требало би да почне 22. августа.

„А" ГРУПА

1. Борац Београд
2. Борац Цане Чачак
3. Младост Лучани
4. Нови Сад
5. Динамо Панчево
6. Обилић Копенекс
7. Нови Пазар
8. Агроунија Инђија

Поражени из мечева Рудар Волвокс - Приштина и Мачва - Спартак Спас.

„Б" ГРУПА

11. Јединство Тошпред
12. Раднички Крагујевац
13. Чукарички Станком
14. Топличанин Рис
15. Ловћен
16. Бадњевац

Остала четири мјеста заузеће побједници из баража, у којем учествују: Јагодина, Младости, Ком, Лозница и Слога, Врбас, Раднички (К) и Јединство Тошперд. У троуглу Дубочица, Застава и Јединство Бјелопољци имају најслабији биланс.

Према одлуци о промјени система такмичења на савезном нивоу (југо-фудбал од 8. марта 1991. године) у јесењем дијелу одиграће се 18 кола (двоструки бод-систем), потом четири најбоље пласирана из Друге „Б" лиге прелазе у „А" групу, одакле у „Б" групу прелазе четири најслабије пласирана клуба. Пропозицијама такмичења уредиће се број бодова с којима клубови почињу прољећну сезону.

И у наставку првенства играће се двокружно - осамнаесто коло. Два најбоља тима прелазе у Прву лигу, док ће 3. и 4. пласирани из Друге лиге играти бараж са 17. 18. из Прве лиге. Замијениће мјеста такође четири најслабије пласирана из „А" групе и четири најбоље пласирана из „Б" групе.

Четири тима са зачеља Друге „Б" лиге прелазе у нижи степен такмичења на чија мјеста долазе прваци републичких лига.

Постоји и једна суштинска промјена у односу на ово љето: На крају првенства 93/94 петопласирани и шестопласирани тимови из Друге „Б" лиге и четири другопласирана тима из републичких лига играће бараж.

Жребом ће се најприје састати клубови који долазе из нижег ранга, да би побједници потом играли с 5. и 6. друголигашем из „Б" групе.

На утакмицама баража друголигаши и клубови из републичких лига немају обавезу да играју с фудбалерима до 21. године, како је то обавеза у првенству. Право да играју имају сви фудбалери који су то право стекли и на првенственим утакмицама.

М.Ј.

ЛИГА МЛАДИХ, ГРУПА „А"

ПИОНИРИ

СЛОГА (С) — РУДАР 3:2 (3:1)

СТРИЈЕЛЦИ: Д. Ковачевић (2) и Ракић за Слогу, а Влачина и Которан за Рудар; судија: Њежић (Србац); гледалаца: 200.

СЛОГА (С): Копарић, Зец, Вујић, Д. Ковачевић, Б. Ковачевић, Арехина, Игњатић, Новаковић, Ракић, Драгојевић и Ђурђевић. (Играли су још: Грпица, Годановић, Шевле и Којић).

РУДАР: Шкрбић, Караџовић, Курица, Пузигаћа, Влачина, Стевић, Гачић, Которан, Бојић, Ђенић, Г. Которан. (играли су још: Г. Пузигаћа, Пархимов, Пулибрк, Делић).

СРБАЦ — У веома пијеној и занимљивој игри пионири Слоге били су бољи од гостију из Приједора и забиљежили побједу од 3:2. Посебно се истакао двоструки стријелац Дејан Ковачевић, добро су играли и остали, које су дали пун удио у освајању оба бода. Пионири Рудара тек у другом полувремену покушали су учинити нешто више, када су постигли свој други гол преко Которана. Први погодак за госте постигао је Влачина већ у 5. минути игре, што је био импулс за домаће да преокрену резултат у своју корист.

С.К.

БСК — БОРАЦ 0:5 (0:3)

СТРИЈЕЛЦИ: Вукша (3) и Вуковић (2) за Борац; судија: Видачковић (Бања Лука); гледалаца: 100.

БСК: Седић, Каурин, Брнић, Родић, Мрдовић, Ђукић, Димитријевић, Бајагиловић, Калкан, Туцек, Цоцо. (Још су играли: Шогић, Ам. Бухић, Ад. Бухића).

БОРАЦ: Ресић, Лазић, Радман, Зрнић, Малинић, Николчић, Ђопић, Вукша, Пратљачић, Вуковић, Мајакић. (Још су играли: Марчетић, Мапетић, Анушић, Дакић и Савић).

БАЊА ЛУКА - Очекивану и потпуно заслужену побједу остварили су пионири бањолучког Борца над домаћом екипом БСК-а.

С.Б.

НАПРИЈЕД — СЛОГА (ГП) 3:0 (2:0)

СТРИЈЕЛАЦ: Бојић (3). Судија: Малешевић (Бања Лука). Гледалаца: 100.

НАПРИЈЕД: Радуловић, Јаћимовић, Ђурковић, Тешановић, Ковачевић, Вучен, Мухурдаревић, Бојић, Џоф, Југовић, Метер. Још су играли: Џонлић, Мракић, Бајровић, Бучински и Грабовац.

СЛОГА: Марић, Зрнић, Вјештица, Тенџерић, Суботић, Пејић, Марјановић, Мисимовић, Б. Вујић, Мирковић, В. Бујић. Још су играли: Ђурић, Малешевић, Старчевић, Шобот, Илишевић.

БАЊА ЛУКА - Фудбалери Наприједа заслужено су савладали веома добре госте из Горњих Подградаца. Најбољи играчи и најопаснији стријелац домаћин из Мејдана **Синиша Бојић** представљао је највећу опасност за противнички гол. Одбрана Слоге просто није имала рјешења како да заустави троструког стријелца.

Д.Г.

МЛАДОСТ — КОЗАРА 2:2 (1:0)

СТРИЈЕЛЦИ: Вукашиновић и С. Ракић за домаће, а Плотан и Зеничанин за Козару. Судија: Р. Плотан (Разбој) Гледалаца: 300.

МЛАДОСТ: Срдић, Пантелић, Бајић, Савановић, Шарић, Лазић, Лепир, М. Ракић, С Ракић, Г. Пантелић, Вукашиновић (играли су још Митраковић, Рађеновић, Грбић, Бабић и Копања).

КОЗАРА: Вујиновић, Вукашиновић, Ђурђевић, Цветковић, Видовић, Поповић, Бабић, Плотан, Павић, Р. Видовић, Радивојац (играли су још: Лакић, Кусић, Кајдиновић и Зеничанин).

БАЈИНЦИ - Уместо убједљиве побједе, пионири Младости на крају су се морали задовољити само бодом. У сусрету са чврстом екипом Козаре Бајинчани су имали убједљиво водство од 2:0, а уз то су пропустили и неколико изванредних прилика, да би у другом дијелу утакмице, углавном због грешака одбране, гости изједначили.

С.К

КАДЕТИ

СЛОГА (3) - РУДАР 1:3 (1:3)

СТРИЈЕЛЦИ: Пилиповић за домаће, а Згоњанин, Ивановић и Краљ за госте; судија: П. Лепир (Србац), гледалаца: 200.

СЛОГА (С): Игњатић, Петрушић, Вишекруна, Грабић, Микић, Кљајчин, Касагић, Андрић, Коларић, Пилиповић, Којић (играли су још: Милутиновић, Лазић, Љубојевић, Богосавац).

РУДАР: Апибеговић, Шорга, Половина, Лазић, Марјановић, Јаћетовић, Краљ, Згоњанин, Ивановић, Благојевић, Алагић, (Играли су још: Захидић, Претић, Томбић, Топић, Кнежевић).

СРБАЦ - Све је било ријешено већ у првом полувремену када су гости постигли три веома лијепа гола. Једини стријелац за домаће био је Пилиповић. У другом полувремену велика жега учинила је своје, па је игра била мање динамична. Кадети Рудара су заслужено освојили оба бода, што је резултат боље и зрелије игре.

С.К.

БСК — БОРАЦ 0:2 (0:1)

СТРИЈЕЛЦИ: Бенић и Озрен за Борац; судија: Шево (Бања Лука); гледалаца: 150.

БСК: Дакић, Лукендић, Бојић, Нухановић, Марић, Станивуковић, Младеновић, Мандић, Кривокућа, Станишић, Перендија. (Још су играли: Јовићанац, Кузмановић, Јовић, Голубовић, Врховац.)

БОРАЦ: Мојкић, Станивуковић, Јокановић, Лазић, Петреш, Палачковић, Стрика, Бабић, Озрен, Јокић, Бенић. (Још су играли: Мркобрда, Шипка, Гачић, Јелић, Милаковић).

БАЊА ЛУКА - Карети Борца забиљежили су нову лигашку побједу. Током цијелог меча били су бољи тим од кадета БСК-а и на крају су заслужено тријумфовали.

С.Б.

НАПРИЈЕД - СЛОГА (ГП) 3:2 (0:0)

СТРИЈЕЛЦИ: Радетић, Вујаковић и Трикић за Напријед, а Ђорђић и Мирковић за Слогу. Судија: Дакић (Бања Лука). Гледалаца: 100.

НАПРИЈЕД: Глухач, Бероња, Чејић, Лазић, Малешевић, Трикић, Вујаковић, Мишковић, Радетић, Бијелић, Гопић. Још су играли Штркић и Бошкан.

СЛОГА: Лукић, Игумановић, Мисимовић, Малетић, Р. Вујић, Пејић, Оршулић, Д. Вујић, Мирковић, М. Шиник. Још су играли: Вјештица, Р. Шиник и Илишевић.

БАЊА ЛУКА - Веома занимљива фудбалска представа на стадиону Наприједа у Мејдану. Послије слабог првог полувремена, у другом дијелу утакмице права канонада голова на обје стране. Домаћи су били нешто спретнији и ефикаснији, па су на крају заслужено славили.

Д.Г

МЛАДОСТ — КОЗАРА 0:6 (0:5)

СТРИЈЕЛЦИ: Љубојевић (2), Баста, Лангић, Томић и Думоњић; судија: Р. Плотан (Разбој); гледалаца: 300.

МЛАДОСТ: Липовац, Влајић, Марић, Игњатић, Савић, Бабић, Каурин, Тубић, Угрен, Медаковић, Шарић. (Играли су још: Пантелић, Лепир, Сембер).

КОЗАРА: Мисимовић, Томић, Ковачевић, Раца, Ђурђевић, Бабић, Чопић, Лангић, Љубојевић, Думонић, Баста. (Играли су још: Савић, Јуришић, Милуновић и Будимлић).

БАЈИНЦИ - Брзо и убједљиво вођство много бољих гостујући играча депримираће је дјеловало на карете Младости, што је резултирало и убједљивом побједом Козаре. Тек у другом полувремену, када више ништа нису могли изгубити, домаћи су се разиграли, али без праве реализације. Мисимовићева мрежа је остала нетакнута, а Лангић, Љубојевић, Баста и другови ако су освојили још два значајна бода. Више од резултата вриједно је споменути да је сусрет протекао у веома фер и коректној игри оба противника.

С.К.

СЉЕДЕЋЕ КОЛО: ГОРЊИ ПОДГРАДЦИ: Слога-Слога (С), БАЊА ЛУКА: Борац-Рудар, БСК-Младост, ГРАДИШКА: Козара-Напријед.

ТЕНИС

„МЕМОРИЈАЛ ТРИВЕ ВУЈИЋА"

ШУКАЛО ПОБЈЕДНИК

БАЊА ЛУКА — На први „Меморијал Триве Вујића" спуштена је завјеса.

Посљедњег дана такмичења одиграни су полуфинални и финални меч. У раним пријеподневним часовима у полуфиналу су наступили: Војин Шукало - Бојан Илисић 6:1, 6:2 и Зоран Димитријевић - Влатко Најдек 6:4, 7:6. За разлику од Шукала, који је релативно лако дошао до побједе, Димитријевића је млади Најдек поштено измучио, пружајући му јак отпор. Но, и у овом мечу искуство је одиграло важну улогу.

Они љубитељи тениса који су ово недјељно поподне одлучили да проведу на теренима ТК Борац, сасвим сигурно, нису се покајали, јер су Војин Шукало и Зоран Димитријевић показали све чари бијелог спорта. У том, одлучујућем, мечу Војим Шукало је пакше него што се очекивало, дошао до титуле, мада не смијемо да заборавимо отпор који је на почетку меча пружао Димитријевић. Но, убрзо је Шукало „дошао себи" и сасвим заслужено му је припало прво мјесто.

На свечаном затварању др Милутин Вучковац, члан Организационог одбора, полуфиналистима је уручио пригодне награде, као и најборбенијим тенисерима на овом турниру - Здравку Патрашу и Дамиру Димирачи.

Т. ПАПИЋ

РИЈЕЧ ФИНАЛИСТА

Војин ШУКАЛО: - Прије свега хтио био да захвалим организаторима на овако дивној манифестацији. Морам нагласити да смо ми, мало старији, били донекле неприпремљени, али упркос томе нас двојица старијих смо се нашли у финалу. Опет користим ову прилику и захваљујем ВГ17002 на разумијевању. Морам нагласити и то да ме Бојан Вујић пријатно изненадио игром. Вјеровао сам да је у одличној форми, али нисам ни помишљао на то да је овако припремљен. И поред тога, вјерујем да није показао све што зна, јер, ипак, није имао равноправног противника.

Зоран ДИМИТРИЈЕВИЋ: Хвала организаторима на красном турниру. Одиграо сам их много, али не сјећам се да сам у посљедњих 5-6 година учествовао на једном оваквом.

Заиста је било дивно ова три дана бити на теренима ТК Борац. Трудим се да будем бољи упркос обавезама на послу и у резерви. На овом такмичењу дао сам све од себе, притом мислећи на свог рано погинулог брата, којем је, такође ускоро годишњица од смрти. Честитам Војину Шукалу који, као тренер, има низ формираних играча и играчица иза себе.

ТАЊА ВУЧКОВИЋ ВРАТИЛА СЕ ИЗ ПОЉСКЕ И БУГАРСКЕ, ГДЈЕ ЈЕ УЧЕСТВОВАЛА НА ТРИ ТУРНИРА

ПРВИ СВЈЕТСКИ БОДОВИ!

• Бањолучанка је, у драматичним мечевима, стекланова искуства, што ће јој, сигурно, убудуће добро доћи

БАЊА ЛУКА — Након турнира у Пољској и Бугарској, у Бању Луку се вратила најбоља тенисерка Младости **Тања Вучковић**.

На првом турниру у Битому поражена је у другом колу квалификација од Аустријанке Фалт са 2:6, 4:6. Одмах након Пољске услиједио је турнир у Бугарској, тачније у Софији. У првом колу квалификација Тања је била слободна, да би се у другом колу састала са италијанком Вискоми, коју је савладала са 6:7, 6:3 и 6:2. У трећем колу било је доста узбуђења. Тањи је, рекли бисмо, понестало снаге и окончала је наступ у Софији. Наиме, први сет ријешила је у своју корист са 7:6, други сет је припао Холанђанки Восеберг, 6:4, да би у трећем сету, код резултата 6:5, Тања имала меч-лопту, али је није знала искористити. Услиједио је тај-брек, али је на крају млада Бањолучанка морала честитати противници на побједи, јер је ова тај-брек добила са 10:8.

Потом Тања путује у Пловдив, гдје је опет у првом колу квалификација била слободна. У другом колу је глатко савладала Бугарку Павлов са 6:3, 6:0. У трећем колу опет драма, но, овај пут сретно завршена за нашу тенисерку. С друге стране мреже била је Финкиња Линколн, која је први сет ријешила у своју корист са 6:3. У другом сету опет је надмоћност имала Финкиња, која је водила са 5:2 и 40:15, што значи да је имала двије меч-лопте. Тада се Тања „пробудила" и овај сет ријешила, на запрепаштење и изненађење свих присутних, у своју корист са 7:5. У трећем сету је напросто радила шта је хтјела, те је лако дошла до побједе, резултатом 6:1.

- Сама себи не могу објаснити шта се то у другом сету догодило са мном. Једино што знам је то да сам добила већ изгубљени меч, а остало није толико ни битно - рекла је по повратку из Пловдива Тања Вучковић.

Овом побједом у трећем колу Тања се пласирала за главни турнир. Тамо ју је чекала Бугарка Лазарова, која ју је савладала са 6:3 и 6:4. И поред овог пораза, Тања је освојила прве свјетске бодове.

Ми се надамо и вјерујемо да ће тих бодова убудуће бити још више. Јер, Тања то може! Тања је својим залагањем то, сасвим сигурно, и заслужила.

Татјана ПАПИЋ

КОШАРКА

АСОВИ МАЛИХ ТЕРЕНА

БИСЕР ФУДБАЛА

• О Александру Кечи још ће се доста чути

ПЕТРОВАЦ - На недавно одржаном првенству Средњошколског центра (који носи назив по народном херојуРадивоју Родићу) у фудбалу, прво мјесто освојила је екипа другог разреда, која је побиједила у финалу екипу четвртог разреда. Захваљујући изванредној игри **Александра Кече,** седамнаестогодишњака, који је постигао три и судјеловао у постизању свих осталих гопова.

Александар је регистрован 1987. године за ФК Јединство из Бихаћа које се тада такмичило у Међурепубличкој фудбалској лиги, запад, односно Трећој савезној лиги бивше Југославије. Због веома добрих игара позван је од стране селектора тадашње БиХ у јуниорску репрезентацију на мјесто пијеве полутке.

Александра одликују прецизни шутеви, који често резултирају головима, затим добри дриблинзи и несебично и прецизно упошљавање својих саиграча.

Тренутно живи у Петровцу, с родитељима као избјеглица, гдје похађа средњу школу и жељно очекује даље фудбалско доказивање у неком већем клубу. Можда у првопигашу Борца из Бање Луке, јер Александар је млад. Тек је почео, а да ли ће успјети, показаће вријеме које долази.

Г. ИНЂИЋ

РАЗГОВОР С ПОВОДОМ

БОЈАН ВУЈИЋ, ПРВАК СР ЈУГОСЛАВИЈЕ

ЧВРСТО НА ЗЕМЉИ

• Иако је постао првак Југославије и мада је освојио почетне свјетске бодове, Бојан Вујић није се промијенио као личност: остао је озбиљан, сусретљив, скроман младић, привржен породици, пријатељима и Бањој Луци

БАЊА ЛУКА — Након пуних четрнаест мјесеци одсуствовања, у Бању Луку је „скокнуо" актуелни првак Југославије Бојан Вујић. Разлог Бојановог доласка био је тениски турнир „Меморијал Триве Вујића", спортска манифестација у част српског јунака, Бојановог оца.

ПРАВИ КРАЈИШНИК: Бојан ВУЈИЋ

• Док ово будете читали, Бојан ће већ бити у Београду. Зашто тако кратко остајеш у Бањој Луци?

— Већ у уторак путујем на десетодневне припреме на Копаоник, у друштву кондиционих тренера Душка Томаша и Душана Јаничијевића. Након повратка с Копаоника можда ћу на море, на још једне припреме.

• Прије доласка у Бању Луку био си у Бугарској, на турнирима?

— Учествовао сам на два турнира и освојио 14 АТП—поена. На тим такмичењима састао сам се и са двојицом Југословена: Мушкатировићем и Михајловићем. Мушкатировића сам побиједио са 7:6, 4:6 и 7:5, а Михајловића са 6:7, 6:4 и 7:5. Након тих мечева снаге сам одмјерио с бугарским Дејвис-куп репрезентативцем Кескиновим, којег сам такође савладао и то резултатом 7:5, 5:7 и 7:5.

• Како се осјећаш у свом граду, након четрнаест мјесеци?

— Прије свега, још једном бих захвалио, у своје и у име своје породице, онима који су дали све од себе да овај турнир буде што боље организован. Шта друго да кажем него да сам срећан што сам поново овдје. Међу својима, на теренима на којима сам научио прве тениске ударце.

ШВЕЂАНИ У БАЊОЈ ЛУЦИ

У пратњи Бојана Вујића, у суботу прије подне у Бању Луку су стигли један шведски новинар и фото-репортер. Боравећи у Београду, чули су све о ономе што се дешавало са младим тенисером посљедњих годину дана, те су дошли сам овамо, желећи да направе репортажу о Бојану, његовој породици... Боравећи два дана у Бањој Луци, обишли су Бојанову породицу, присуствовали полагању цвијећа на гроб Триве Вујића, гледали Бојанов егзибициони меч и све то забиљежили пером и фото-апаратом.

• Ко сада води бригу о твојим наступима, тренинзима, путовањима?

— Осим двојице кондиционих тренера, Томаша и Јаничијевића, ту је и Черо Шошкић, предсједник ТК „Елит". Њих тројица воде бригу о свему, баш о свему. Увијек су ту када ми нешто затреба и за њих имам само ријечи хвале.

• Планови везани за скору будућност?

— Средином августа, тачније 16, имам турнир у Румунији. Надам се и вјерујем да ћу на том турниру освојити 15—20 АТП—поена, што би значило скок на свјетској ранг-листи, односно између 400. и 500. мјеста. Потрудићу се да ову годину окончам негдје око 400. мјеста. Ако бих у томе успио, то би значило да аутоматски имам право учешћа у квалификацијама за Вимблдон и Челенџер турнире.

Али, исто тако сам и тужан јер сам дошао само на један дан. Волио бих да могу долазити чешће, али то ми обавезе не дозвољавају. Обећавам Бањолучанима да ћу сљедећи пут када дођем бити много, много бољи. И на крају користим се овом приликом да поздравим све Бањолучане и војнике Војске Републике Српске и Републике Српске Крајине - завршио је Бојан Вујић.

Тако прича актуелни првак Југославије, који се својим Бањолучанима представио у најбољем свјетлу. Дошао је у Бању Луку на само један дан, сви су хтјели да га поздраве, да му стисну руку, а он је, и поред свих обавеза, нашао времена за сваког. Нема сумње, **Бојан Вујић** и даље сасвим чврсто стоји на земљи.

Бојане, само тако и настави!

Татјана ПАПИЋ

УОЧИ ВИДОВДАНСКОГ ОКРШАЈА КОШАРКАША И КОШАРКАШИЦА

КОНФЕРЕНЦИЈА ЗА НОВИНАРЕ

БАЊА ЛУКА — Данас (уторак) у 10.00 часова у Редакцији „Гласа српског" одржаће се конференција за новинаре поводом видовданских кошаркашких сусрета сениора и сениорки Републике Српске и Републике Српске Крајине.

Конференцију ће водити предсједник Организационог одбора Драган Деспотовић, иначе предсједник Кошаркашког савеза Републике Српске, секретар Организационог одбора Драгољуб Обрадовић, те селектори и тренери мушке и женске репрезентације Ђорђе Микеш и Слободан Симовић.

Т.П.

Радио Бања Лука

ПРВИ ПРОГРАМ ЕМИТУЈЕ НА УКТ ФРЕКВЕНЦИЈАМА: 92,7 93.5 95,9 MHz и СТ 1071 KHz

Уторак, 22. јуна
5.55 - Најава програма
6.00 - Јутарњи дневник Радио-Београда (реемитовање)
6.45 - Са дежурних телефона
7.30 - ЈУТАРЊА ХРОНИКА
7.45 - Огласи и обавјештења
8.00 - Седам нота - сто дивота
8.30 - Вијести
9.00 - УВИЈЕК ОТВОРЕНО
10.45 - Огласи и обавјештења
(ВИЈЕСТИ СВАКОГ САТА - НА ПОЛА САТА)
12.00 - ВИЈЕСТИ НА СТРАНИМ ЈЕЗИЦИМА
12.10 - Подневни концерт
14.00 - Огласи и обавјештења
15.00 - Огласи и обавјештења
15.30 - ДНЕВНИК
17.00 - Хало, борци Републике Српске
18.00 - до 24.00 - ПРВИ ПРОГРАМ РАДИО—БЕОГРАДА НА УКТ—ФРЕКВЕНЦИЈИ 92.7 MHz и СТ 1071 KHz

ДРУГИ ПРОГРАМ ЕМИТУЈЕ НА УКТ—ФРЕКВЕНЦИЈАМА: 95,3 MHz, а од 19,00 и на 95,9 и 93,5 MHz

Уторак, 22. јуна
17.00 - НАЈАВА ДРУГОГ ПРОГРАМА
18.35 - ДЈЕЧИЈИ РАЗГОВОРНИК
19.40 - РАЗМИШЉАМ ГЛАСНО
20.00 - ВЕЧЕРЊИ РАЗГОВОРНИК
Домаћин у студију ПРЕДРАГ ЈУРКОВИЋ
23.00 - ОДЈАВА ДРУГОГ ПРОГРАМА

Босна - обућа

БАЊА ЛУКА

УДОБНА И КВАЛИТЕТНА ОБУЋА „БОСНА"

Тел. (078) 60-188; 60-808
Телефакс 23-504
Телекс 45-184

МЕРИДИЈАН

Телефони: 078
Централа: 12-184, 12-276
Директор: 12-281
Маркетинг: 12-296
Телефакс: 12-356

МЕЂУНАРОДНА ШПЕДИЦИЈА
ИЗВОЗ—УВОЗ
ТРГОВИНА
БАЊА ЛУКА

ПОСЛОВНИЦА БАЊА ЛУКА

Телефон: 078/44-297
Телефакс: 078/49-776

D&S

ЗУБНА ОРДИНАЦИЈА

Вл. др БАСТАШИЋ ДУШАН И СУЗАНА

БАЊА ЛУКА, ЗАВНОБиХ-а 14, тел. 48-151

Ординира по договору
Преглед бесплатан

Бања

ТЕЧЕ PREMA VAMA

АГ "ПРОЈЕКТ" п.о. ПРЊАВОР

ПОВОЉНО НУДИМО

АГРЕГАТЕ
4 KW трофазне
3 KW монофазне

Информације:
078/860-693; 862-133

ПИВО СОКОВИ СЛАД. ПРОМЕТ

АКЦИОНАРСКО ДРУШТВО БИП БЕОГРАДСКА ИНДУСТРИЈА ПИВА, СЛАДА И БЕЗАЛКОХОЛНИХ ПИЋА са П.О СЕКТОР МАЛОПРОДАЈЕ

БИП ОСНОВАН 1850

ПРОДАЈЕМО:
- КОЊАК — СТАРИ и КОВИН
- ВИЊАК — РУБИН
- ВОТКУ
- ПИВО

ПО ПОВОЉНИМ ЦИЈЕНАМА

Телефон: 078/46—199
Ул. мајевичка 16, 78000 Бања Лука

САМОУПРАВНА ИНТЕРЕСНА ЗАЈЕДНИЦА СТАНОВАЊА БАЊА ЛУКА

ОБАВЈЕШТАВА

даје објављен ОГЛАС за давање у закуп 22 гараже које се налазе на управљању код СИЗ-а становања Бања Лука.

Пријаве на ОГЛАС примају се закључно са 26.6.1993. године.

Текст и услови огласа објављени су на огласној плочи СИЗ-а становања Бања Лука, Ул. М. Бурсаћ бр.4.

МТП „СТОЧАР"

Бања Лука, Видовданска „Е"
телефони: централа 078/32-928
комерцијала (факс) 32-866
клаоница 30-097, 30-096

ПРОИЗВОДЊА И ПРОМЕТ МЕСОМ И МЕСНИМ ПРЕРАЂЕВИНАМА

КЛАОНИЧКЕ УСЛУГЕ

ОГЛАШАВАЈТЕ У „ГЛАСУ СРПСКОМ"

"БИНИС"

* бетон
* бетонска галантерија

Телефон: 756-590
Улаз код Приједорске пјетље

МЉЕКАРА

»LA.IM.EX« п.о.

ПОЉОПРИВРЕДНА ПРОИЗВОДЊА И УСЛУГЕ
ВЕЛЕТРГОВИНА
ИМПОРТ - ЕКСПОРТ

НОВИ ГРАД
ДОБРИЛЕ ГРУБОР б.б.
ТЕЛЕФОН: 079/51-418, 52-007
ТЕЛЕФАКС: 079/51-418

птп „ОЛЕ"

БАЊА ЛУКА
Ул. Б. Грчића 66
Тел. и факс: 078/46-031

птп „БПМ-КОМЕРЦ"

Нови Сад
Ул. мишарска бр. 6
тел: 021/416-573
тел. и факс: 021/415-639

У свом складишту у Бањој Луци, код Пољопривредне школе, нуде:
— „Сву прехрамбену робу (брашно, со, маргарин итд".)
- грађевински материјал (креч, бетонско жељезо, стиропор итд.)
— пољопривреда (**ђубриво НПК 15 — 52 ДМ/100 кг**, заштитна средства, сточна храна итд.)

Радно вријеме од 7 до 15 часова.

---

00 - 24 h

BIG RADIO

МУЗИКА
РЕКЛАМА
ИНФОРМАЦИЈА

У Т О Р А К

BIG RADIO Most

AQUARIUS

21.00-24.00 h

РЕДАКЦИЈА 078/12-777, ПРОГРАМ 12-300, МАРКЕТИНГ 12-700, ФАКС 12-350
78000 БАЊА ЛУКА, ПОШТАНСКИ ФАХ 325

АГЕНЦИЈА ЗА ПОСРЕДОВАЊЕ

СЕЗАМ

тел. 42-157 или 40-994
Ул. М. Држића 30 Б. ЛУКА

куповина, продаја, замјена

СТАНОВА, КУЋА, ЛОКАЛА

комплетне услуге све на једном мјесту

ПП „ПАВЛОВИЋ" Бања Лука, Паје Радана 39

ПТЗП „КАРАНОВАЦ" Бања Лука

нудимо све врсте СТАКЛА

— равно 2, 3, 4, 6, 8, 10
— орнамент
— жичано
— стопсол
— призме
— огледала
— све врсте изостакла

продаја на мало и велико
сијечемо по мјери и уграђујемо по најповољнијим цијенама

телефони: 078/44-187; 24-635
факс: 078/49-729

АУТО ШКОЛА

ВОЛ

БАЊА ЛУКА
Тел. 078/60-888

Будући кандидати

У нашу школу можете се уписати доласком у просторије или телефоном. Обуку кредитирамо.

Дјеци погинулих бораца и свим борцима Републике Српске дајемо попуст. Теоретска настава почиње 27.6. 1993. године у 11 и 15 сати.

Власник ...ато Станетић

МЈЕШОВИТО ПРЕДУЗЕЋЕ ЗА ПРОИЗВОДЊУ И ПРОМЕТ ОСВЈЕЖАВАЈУЋИХ ПИЋА, СИРУПА И ВОЋНИХ СОКОВА

фруктона

• Бања Лука, Београ...ка 24 • Тел. 39-288 (централа), 48-716 (продаја), 34-832 (набава) • Телефакс 36054 • Дисконтна продаја: Врбања, тел. 45-33... мотел „Интернационал" тел. 32-777

PEPSI

VITAS sokovi

Јављамо тужну вијест да је дана 21.6.1993. године трагично изгубио живот у 46. години наш драги супруг, отац, син, брат, зет

РАЈКО (МИЛЕ) ТРНИНИЋ

Сахрана ће се обавити дана 22.6.1993. године у Петровцу — Добро Село у 14 часова.
ОЖАЛОШЋЕНИ: супруга Вида, син Милкан и Милан, кћерка Даринка, мајка Даринка, брат Никола и снаха Рада са фамилијом, сестра Рада и зет Бобо са фамилијом, пунац Милкан и пуница Јока, те остала ожалошћена родбина и пријатељи.

46388

ПОСЉЕДЊИ ПОЗДРАВ ГЕНЕРАЛНОМ ДИРЕКТОРУ И РАДНОМ КОЛЕГИ

РАЈКУ ТРНИНИЋУ

Колектив ШИП „Оштрељ" Петровац

46388

ТУЖНО СЈЕЋАЊЕ

СТОЈАН РОДИЋ

22.6.1988 — 22.6.1993.
С љубављу и поштовањем.
Породица Родић.

014774

Дана 22.6.1993. навршава се 40 тужних дана од смрти нашег драгог

ВЕЉКЕ

У четвртак, 24.6.1993. у 10 часова посјетићемо његов гроб и положити цвијеће, позивамо сву родбину и пријатеље да нам се придруже.
Ожалошћена породица.

014772

Јављамо тужну вијест да је дана 20.6.1993. године у 71. години живота преминуо наш драги

ФИКРЕТ ГАЛИЈАШ

Сахрана ће се обавити у уторак, 22. јуна 1993. године, на Ступници
Ожалошћени: супруга Мерјема, синови: Емир, Един и Денис, сестра Нецида, снахе Вера, Бисерка и Радмила, унучад: Весна, Златан, Дино, Лејла, Дина и Дени, те многобројна остала породица, пријатељи и комшије.

46389

Љубљени

БАЈО

На овом свијету нема те више
смртоносну рану усташе ти зададоше
а, мени нож у срце зарише,
и пустише неподносиву тупу бол
по души да ми тумара
знам, хоће коријен твоје љубави.
али, не брини љубљени, сакрила сам је
у најтамнији дио моје душе.
и никада је ту неће наћи
те проклете усташе.

Вјечно твоја Магдалена

Бајо драги мој
убише те душмани
убише те мислећи
да ће заувијек
са овог свијета избрисати те,
али, неће то тако моћи
јер моје срце рањено крвари
по души ми крв плива,
твоју љубав залива
да би вјечна била...

Задњи нам је разговор
био пун љубави и ведрине
све док ниси рекао:
„Јао Магдалена, како ми се назад не иде"
Од тада слутња ми срце разара
а сада сурова судбина...

Срцем и душом твоја Магдалена.

014783

ПОСЉЕДЊИ ПОЗДРАВ
најдражем

МИЛОДРАГУ БАЈИ МИШИЋУ

Увијек вољен и никад незаборављен.
Од Џајић Милојице, Стоје Робинсона, Живојина, Магдалене, Лазарке и Каролине.

014783

Дана 22.6.1993. навршава се седам тужних дана откако нас изненада заувијек напусти наш љубљени и вољени супруг, отац, брат, пријатељ

АНТО (ИЛИЈЕ) БАРАЋ

у 57. години
У великој тузи и шоку притекоше нам добре комшије Ул. Воје Митрова 20, радне колеге, школска генерација, комшије у Шарговцу, остали многобројни пријатељи, те им се неизмјерно захваљујемо.
Супруга Љерка, синови: Дапибор и Марио, сестре Драгица, Славица, Манда, Јања, Љуба, зетови Марјан, Јосип, Иво, свастика Неда и сва остала многобројна родбина.

014778

Дана 23.6.1993. године навршава се 40 тужних дана од изненадне смрти наше драге, вољене и племените супруге, мајке, свекрве, баке, сестре и снахе

МИЛКЕ ЊУЛУМ (рођ. ЈАНКОВИЋ)

Тога дана положићемо цвијеће на њен гроб и залити га сузама на гробљу у Горњој Превији код Кључа.

Ожалошћени: супруг Млађо, синови Лазар, Мирко и Станко, брат Рајко и сестра Мика са породицом, снахе Душанка, Менсура и Иванка, унучад: Младен, Борис, Саша, Нивес и Марко, дјевер Гавро са породицом, те остала многобројна породица, родбина, пријатељи и комшије.

014770

Јављамо тужну вијест да је дана 20.6.1993. године у 67. години живота након краће болести преминуо наш драги супруг, отац, брат и дјед

МИРКО БРАНКОВИЋ

Сахрана ће се обавити у Крупи на Врбасу, мјесно гробље Дуцановићи 22.6. 1993. у 16 часова.
Ожалошћени: супруга Госпана, син Ненад, кћерка Нада, снаха Милица, зет Јово, брат Милан, сестра Милева, унучад и остала родбина и пријатељи.

ПОСЉЕДЊИ ПОЗДРАВ

ЉУБИШИ ДОЊАКУ

Од сабораца 3. ЛП Бр. Бања Лука.

014791

ПОСЉЕДЊИ ПОЗДРАВ

ЉУБИШИ

Од ујака Бране и ујне Гоге.

014792

С болом у срцу јављамо родбини и пријатељима да је дана 20.6.1993. године, у 31. години, изгубио живот као припадник Војске Републике Српске наш драги

ЉУБИША (ЂОРЂА) ДОЊАК

Сахрана ће се обавити 22.06.1993. године у 16.00 часова на гробљу у Рамићима.
ОЖАЛОШЋЕНИ:
отац Ђорђе, мајка Јелка, супруга Милена, брата Небојше, снаха Весна, братићи: Данијел и Давор, те остала родбина комшије и пријатељи.

ПОСЉЕДЊИ ПОЗДРАВ

ЉУБИШИ

Од супруге Милене.

014792

ПОСЉЕДЊИ ПОЗДРАВ
сину и брату

ЉУБИШИ

Од мајке Јелке, оца Ђорђа и брата Небојше

014792

ПОСЉЕДЊИ ПОЗДРАВ

ЉУБИШИ

Од комшија и пријатеља.

014792

Посљедњи поздрав драгом

ЉУБИШИ ДОЊАКУ

Од Раденка Малешевића, Мире, Игора и Тање.

46461

Посљедњи поздрав драгом

ЉУБИШИ ДОЊАКУ

Од Љубе, Наде, Жељка, Славенка, Сњежане и Ђокише.

46461

Посљедњи поздрав драгом

ЉУБИШИ ДОЊАКУ (ПАЧЕТУ)

ГАГИ
46461

МАЛИ ОГЛАСИ

СТАНОВИ-ЗАМЈЕНА
Мијењам трособан стан 78 м² за два мања, тел. 30-464, од 7,30 до 14,30. (ш014776)
Мијењам кућу у Новој Градишци, 88 м². стамбене површине, и 843 м² земље, 500 метара од центра, за одговарајућу у Бањој Луци. Лакташима или Бос. Градишци. тел. 078/34-974. (ш014779)
Мијењам кућу у Задру 12x10 са 10 апартмана и пословни простор, парцела 420 м. тел. 851-036. (014789)

ПРОДАЈА — КУПОВИНА
Продајем двособан стан у Новом Саду, тел 021/363-184. (ш014777) Дрвени монтажни објекат, величине 360 м² пословног простора, продајем и издајем канцеларијски простор величине 50 м² код спортске дворане, тел. 40-180 од 10-16 сати. (ш147807)
Продајем „рено 14" у дијеловима, телефон 41-450. (ш014797)
Купујем монту 12 прву, продајем компресор 140 нов, тел. 49-643. (14785)
Купујем инвентар за мушки и женски фризерски салон. Звати послије 16 сати на тел. 722-510. (ш014796)
Купујем хаварисану „аскону 1300" или „1600 Y" са уредним папирима, од године производње „1983, па надаље", телефон 30-679. (014794)

РАДНА МЈЕСТА
Потребне двије дјевојке за раду ресторану „Калипсо", тел. 40-180 од 10 до 16 сати. (ш014780)
ДП „ВЕТЕРАН" Д.о.о. тражи 4 радника пекара на тел. 32-955. (ш014795)

РАЗНО
МОЛИМ преостале имаоце крвне групе АБ да се јаве Симић, дипл. оец. орг. сци. Славољубу Св. Чиче 49 ради оснивања социјалистичке државничке партије Бања Лука. (ш014782)
Проглашавам неважећи број 00929 издат од златара на име Крагуљ Сања. (ш014781)
Продајем кују и штенад стару два мјесеца ротвајлер. Тел. 792-082. (ш464627)

ПЕПСИ—ЛИГА МЛАДИХ УЛАЗИ У ЗАВРШНИЦУ

ПОЗНАТИ ФИНАЛИСТИ

УЧЕНИЦИ ОШ „ПЕТАР ПЕТРОВИЋ ЊЕГОШ", ФИНАЛИСТИ ПЕПСИ—ЛИГЕ

Снимио Р. ОСТОЈИЋ

БАЊА ЛУКА, 21. јуна - ПЕПСИ-лига младих кошаркаша улази у завршницу. Послије полуфиналних сусрета плеј-офа познати су и финалисти. То су основна школа **„Бранко Радичевић" и „Петар Петровић Његош".**

У препуној Спортској дворани „Борик" недјељни полуфинални мечеви донијели су веома квалитетну кошарку. Најприје је ОШ „Бранко Радичевић" високо поразила ОШ „Доситеј Обрадовић", 75:54. У другој полуфиналној утакмици ОШ „Петар Петровић Његош", послије драматичне битке, у продужецима је поразила ОШ „Бранко Ћопић" са 52:48.

У суботу, 26. јуна за 9.30 часова заказана је утакмица за треће и четврто мјесто између ОШ „Бранко Ћопић" и ОШ „Доситеј Обрадовић", док ће се финална утакмица играти истог дана са почетком у 11.15 часова између екипа ОШ „Петар Петровић Његош" и ОШ „Бранко Радичевић".

Д. ГРАБОВАЦ

ДАЛМАЦИЈА

БОМБЕ И ПОЖАРИ ПО КАМПОВИМА

СПЛИТ, 21. јуна — Муслиманским избјеглицама је све теже у Хрватској. Од малтретирања и провоцирања, прешло се на отворене иступе са захтјевима да муслимани напусте просторе Републике Хрватске. Све су чешће експлозије по камповима и другим прихватим центрима дуж цијеле јадранске обале.

Хрвати чак оптужују избјеглице да онемогућавају уређење обале за туристичку сезону, као и то да су у кампови хотели и друга прихватилишта на далматинској обали тако оштећени да ће требати доста времена и средстава како би се све вратило у првобитно стање.

Експлозије и пожари по камповима усмјерени су на то да што брже и ефикасније протјерају муслиманске избјеглице. Неки чак тврде да су посљедица таквих акција све чешћи шумски пожари у Далмацији.

М.М.

У ЊЕМАЧКОЈ

100.000 ИЗБЈЕГЛИЦА ИЗ БОСНЕ

БОН, 21. јуна (Танјуг) - Организација Иницијатива за мир (ИФИАС), иначе блиска њемачким социјалдемократима, саопштила је данас у Бону да се у Њемачкој тренутно налази више од 100.000 ратних избјеглица из Босне. Број свих избјеглица из цијеле бивше Југославије процјењује се на око 250.000.

Секретар иницијативе Герд Гројне, на конференцији за новинаре, подвукао је да се ИФИАС бави хуманитарним акцијама, укључујући и допремање и смјештање ратних избјеглица али је упозорио да су „планови о подјели БиХ већ произвели катастрофалне избјегличке посљедице у сусједним земљама".

Из извјештаја екипа ИФИАС-а проистиче да се положај ратних избјеглица, нарочито муслимана, опасно погоршава у Хрватској, одакле се принудно враћају у ратна подручја, или се расељавају у неке исламске земље.

ИЗ БЕЧА

ИЗЕТБЕГОВИЋ ОТПУТОВАО У КОПЕНХАГЕН

БЕЧ, 21. јуна - Лидер босанских муслимана Алија Изетбеговић, који се јуче послије подне у Бечу сусрео са иранским министром послова Али Акбаром Велајатијем, отпутовао је данас поподне у Копенхаген гдје се одржава састанак министара иностраних послова ЕЗ.

Амбасада Босне и Херцеговине у Бечу одбила је, како јавља АФП, да било шта каже о Изетбеговићевој посјети Бечу и разговорима које ће водити у Копенхагену.

Алија Изетбеговић се синоћ, накратко, на бечком аеродрому срео са Велајетијем, који му је, по ријечима аташеа за штампу иранске амбасаде, потврдио пуну подршку своје земље и осудио план о подјели Босне на три државе.

Амерички министар спољних послова је, наводи се, оцијенио да Босна треба да сачува свој суверенитет и да мора да има могућности да се брани.

ПРЕМА ПРВИМ ПОДАЦИМА ГЛАСАЛО 96,5 ОДСТО БИРАЧА РСК

ДАНАС ЗВАНИЧНИ ПОДАЦИ

КНИН, 21. јуна - Данас су у книнском Међународном прес-центру одржали конференцију за новинаре **Душан Старевић**, предсједник Републичке комисије за спровођење референдума и члан исте комисије **Боро Мартиновић.**

Душан Старевић је обавијестио новинаре да се ради о неслужбеним подацима, а да ће службени бити познати сутра, 22. јуна, послије засједања Републичке комисије за спровођење референдума. „На референдум је изашло 96,5 одсто од укупног броја уписаних грађана у гласачке спискове на подручју РСК. Незванично можемо констатовати да је одговор грађана на референдумско питање позитиван па је такав резултат обавезујући за преговарачку делегацију РСК. Заказана је сједница заједничке Скупштине у Бањој Луци, за 28. јуни, на којој ће се договорити редослијед корака које треба учинити до коначног уједињења", изјавио је Старевић.

Ђ.М.

РСК — РЕФЕРЕНДУМ У ЦРНОЈ ГОРИ

СВИ ЗА УЈЕДИЊЕЊЕ КРАЈИНА

ПОДГОРИЦА, 21. јуна (Танјуг) - На гласачким мјестима у **Подгорици, Тивту и Херцег-Новом** на референдум за уједињење Републике Српске Крајине и Републике Српске изашло је 2.342 житеља српске националности из Крајине који живе у Црној Гори.

Према обавјештењу црногорског Удружења Срба из Републике Српске Крајине и Републике Хрватске, свих 2.342 гласача су се изјаснили за уједињење.

У ТУЗЛИ

МУСЛИМАНИ УКИНУЛИ ХРВАТСКУ ТЕЛЕВИЗИЈУ

БЕОГРАД, 21. јуна (Танјуг) — Тузлански Хрвати више не могу да прате програм Хрватске телевизије јер су електричари искључили струју на телевизијском репетитору који је смјештен у хрватском селу Хусино, код Тузле.

Један инжењер муслиманске телевизије, задужен за телевизијске предајнике, изјавио је муслиманској Радио-Тузли да је предајник на Хусину престао са емитовањем програма због, наводно, недостатка струје. Међутим, свима је јасно да је репетитор ХТВ намјерно искључен да би се сакрила истина о сукобима Хрвата и муслимана.

ДАНАС У ЖЕНЕВИ

ПРЕГОВОРИ КНИН — ЗАГРЕБ

ЖЕНЕВА 21. јуна (Танјуг) — Највиши представници Републике Српске Крајине (РСК) и делегација Хрватске на министарском нивоу, први пут се састају сутра у женевској Палати нација да директно преговарају. Делегацију РСК предводиће Горан Хаџић, а хрватску највјероватније министар одбране Гојко Сушак.

Копредсједници Међународне конференције о Југославији лорд Овен и Торнвалд Столтенберг и предсједавајући радне групе за мањине Герд Аренс посредоваће у приближавању гледишта ових двију делегација, које најприје треба да се договоре о примјени Резолуције 802 Савјета безбједности, о процесу демилитаризације, затим да расправе питање мандата Унпрофора и покушају да ријеше економска питања од заједничког интереса.

У СУСРЕТ ВИДОВДАНСКИМ СВЕЧАНОСТИМА

ЦЕНТРАЛНА ПРОСЛАВА У БАЊОЈ ЛУЦИ

ПАЛЕ, 21. јуна - Данас је на Паламу у згради Владе Републике Српске, одржана сједница Организационог одбора обиљежавања државног празника Видовдана и славе Војске Републике Српске. На сједници је дефинисан комплетан програм културних и спортских манифестација али и одлучено да се Свечана видовданска академија одржи у недјељу, 27. јуна, увече, у Бањој Луци. Централна војна свечаност одржаће се 28. јуна на Мањачи, а богослужење и вјерске свечаности биће обиљежене у манастиру Гомионица такође 28. јуна на Видовдан.

- Треба споменути да ће се, поред ових централних манифестација, широм Републике Српске одржати и бројне културне и спортске приредбе - истакао је Грујо Бјековић, секретар Организационог одбора, на чијем се челу, иначе, налази генерал Милан Гверо. - Водили смо рачуна да се бројни спортски сусрети репрезентација Републике Српске и Републике Српске Крајине одрже у различитим мјестима. Тако ће се кошаркаши састати у Бањој Луци, фудбалери у Сокоцу, Палама и Требињу, одбојкаши у Модричи, каратисти у Бијељини и Дубици, куглаши у Приједору, али и стријелци, рукометаши, шахисти и атлетичари, поново у Бањој Луци.

М. ЈОКСИМОВИЋ

О НОВОМ ПЛАНУ ЗА ПОДЈЕЛУ БОСНЕ

СТОЛТЕНБЕРГ: ТРЕБА РИЗИКОВАТИ...

ОСЛО, 21. јуна — Копредсједник Конференције о бившој Југославији Торнвалд Столтенберг изјавио је данас америчкој агенцији АП да нови план за подјелу Босне и Херцеговине на три етничка региона треба испробати макар се то завршило цијепањем земље.

Нови план за подјелу Босне захтијева повлачење Срба из одређених зона, рекао је Столтенберг норвешкој агенцији НТБ, коју преноси АФП.

„Не треба заборавити да су и муслимани освојили нове територије", истакао је Столтенберг.

АФП каже да Столтенберг не жели потпуно да покопа Венс-Овеновплан, наглашавајући да би одређени његови елементи могли бити уграђени у нови план.

Према француској агенцији, Столтенберг је рекао да нови план не значи крај Босне као независне државе.

„Али, нема никакве гаранције да се Срби из Босне неће у будућности ујединити с Београдом у велику Србију", рекао је Столтенберг, додавши да та евентуалност не би била избјегнута ни Венс-Овеновим планом.

„Мислим да наставак борби представља највећу пријетњу суверености Босне", рекао је копредсједник Женевске конференције, закључивши: „Потпуно схватам да нови план може да оправда идеју по којој се агресија исплати, али непосредни циљ је да се заустави убијање".

ТРЖНИЦА
Бања Лука

Услужно трговинско мјешовито предузеће „Тржница" ДД, 78000 Бања Лука, Тржничка 11. Тел. 078/33-787, директор 33-355, комерцијала (факс 078) 45-248

ПРОИЗВОЂАЧИ И КУПЦИ!
ОБЈЕКТИ „ТРЖНИЦЕ" БАЊА ЛУКА, СУ У ФУНКЦИЈИ ЗАДОВОЉЕЊА ВАШИХ ПОТРЕБА.
ДОЂИТЕ И УВЈЕРИТЕ СЕ.

ИНОСТРАНЕ ПЕНЗИЈЕ

- ОБЕЗБ�ЈЕЂУЈЕМО ОФИЦИЈЕЛНО ЛЕГАЛНО И БРЗО
- ОБЕЗБЈЕЂУЈЕМО РЕДОВНУ ИСПЛАТУ НА РУКЕ
- НЕ МОРАТЕ ПУТОВАТИ У ИНОСТРАНСТВО

ЈАГОДНИК — ВИЋЕНТИЋ

ТЕЛ: 011 / 401-258
од 09,00 до 18,00

РОБНА КУЋА И РЕСТОРАН
АДРИА
БАЊА ЛУКА
Ул. Краља Петра I Карађорђевића број 81
Ваше задовољство - Наш успјех
Тел. 12-270 12-290 22-234 Факс: 12-258

ДРУШТВЕНО ПРЕДУЗЕЋЕ
MS PRIMATRADE
78418 НОВА ТОПОЛА
АГРОАПОТЕКЕ И ПРОДАВНИЦЕ ПОЉОПРИВРЕДНИЦИ ЗА ВАС
NOVO
- минерална ђубрива
- машине и резервни дијелови
- сјемена - велепродајне цијене све робе
ПО НАЈПОВОЉНИЈИМ УСЛОВИМА
ТЕЛ. (078) 792-642, 792-687
ТЕЛЕФАКС: (078) 792-283

PRIVREDNA BANKA DD GRADIŠKA
ПРИВРЕДНА БАНКА ДД Градиска
Каматна стопа од 40% мјесечно на средства грађана по виђењу и текућим рачунима.
ТЕЛ: 813-333, ФАХ: 813-205

НОВО НА СВИМ КИОСЦИМА!!!
БАЊАЛУЧКИ ЕНИГМАТСКИ ЛИСТ
БЕЛ
СПЕЦИЈАЛНО ИЗДАЊЕ "ГЛАСА СРПСКОГ"

АУТО-ШКОЛА „ЦЕНТАР" Тел. 31-143