ГЛАС СРПСКИ

ДНЕВНЕ НОВИНЕ РЕПУБЛИКЕ СРПСКЕ

БАЊА ЛУКА, ПЕТАК, 9. ЈУЛА 1993. ГОДИНЕ | Број 7034, година L | ПРИМЈЕРАК 200.000 ДИНАРА

САОПШТЕЊЕ ПРЕС—ЦЕНТРА ГЛАВНОГ ШТАБА СРПСКЕ ВОЈСКЕ КРАЈИНЕ

ХРВАТСКА ПРИПРЕМА НОВУ АГРЕСИЈУ

КНИН, 8. јула - У поподневним часовима, 7. јула, ГШ СВК дошао је до поузданих података о томе да Хрватска припрема нову агресију на РСК, ширих размјера. У том циљу на више праваца према РСК, након извршене мобилизације, груписане су велике снаге јачине више десетина бригада.

Имајући у виду досадашње подмукле игре хрватског врховништва и Главног стожера, управо због напора да се дође до мирног рјешења након протеклих ратних страхота, могуће је вјеровати да ће напад заиста бити извршен.

Сигурни смо да дијелимо мишљење свих наших грађана да ћемо, уколико дође до овог напада, узвратити свим расположивим снагама и средствима по агресору и најосјетљивијим војним циљевима на цијелој територији Хрватске.

Морамо бити сигурни у своје снаге и поручити непријатељу да ће му то, ако се одлучи на њу, бити задња авантура. Досадашње искуство нас учи да непријатељу никад не треба вјеровати".

ЗАВРШЕН ПРВИ УПИСНИ РОК У СТРУЧНЕ И УМЈЕТНИЧКЕ ШКОЛЕ РЕПУБЛИКЕ СРПСКЕ

ШКОЛСКА ГОДИНА ОД 16. АВГУСТА

• Ресорно министарство ће утврдити термин другог уписног рока у августу и пријемног испита за четврти степен стручности

Страна 10.

ТОКИО: ПОЛИТИЧКА ДЕКЛАРАЦИЈА О БИВШОЈ ЈУГОСЛАВИЈИ

НОВА ПРИЈЕТЊА ЗАПАДА

• Учесници самита у Токију потврђују своју опредијељеност за договорено рјешење босанског сукоба, засновано на принципима Лондонске конференције

ТОКИО, 8. јула (ТАНЈУГ) - Шефови држава и влада седам најразвијенијих земаља запада данас су у Токију усвојили политичку декларацију о бившој Југославији. Седма тачка декларације, посвећена ситуацији у бившој Југославији, у незваничном преводу гласи:

„Суочени са ситуацијом у бившој Југославији, која се убрзано погоршава, поново потврђујемо своју опредијељеност за територијални интегритет Босне и Херцеговине и договорено рјешење засновано на принципима Лондонске конференције. Не можемо да се сложимо са рјешењем које Срби и Хрвати диктирају науштрб босанских муслимана. Нећемо прихватити никакво територијално рјешење уколико се са њим не слажу све три стране. Ако Срби и Хрвати и даље инсистирају на распарчавању Босне промјенама граница путем силе или етничким чишћењем, они ће се ставити ван оквира међународне заједнице и не могу очекивати било какву економску или трговинску помоћ, посебно помоћ намијењену обнови. Резолуције Савјета безбједности УН о безбједним зонама морају се спровести одмах и у потпуности да би се заштитило цивилно становништво. Обавезујемо се да ћемо помоћи генералном секретару УН да спроведе Резолуцију 836 Савјета безбједности УН слањем војника, заштитом УНПРОФОР-а из ваздуха, финансијским и логистичким доприносом или одговарајућом дипломатском акцијом. Санкције треба да остану на снази све док се не испуне услови из релевантних резолуција Савјета безбједности. Нису искључене ни оштрије мјере. Прилив хуманитарне помоћи у Босну мора се повећати.

„Дубоко забринути због ситуације на Косову, тражимо од српске владе да измијени своју одлуку о протјеривању посматрача КЕБС-а са Косова и других мјеста у Србији, као и да пристане на знатно повећање њиховог броја".

(О самиту у Токију на страни 8.)

ФРУКТОНА БАЊА ЛУКА

Ус Уро'стлеш БЕОГРАД - БАЊА ЛУКА

бањалучка пивара крајина Пиво

„КРАЈИНА ОСИГУРАЊЕ" ДД БАЊА ЛУКА И У ОВИМ ВРЕМЕНИМА ШТЕТЕ ИСПЛАЋУЈЕМО РЕДОВНО

MEDIA CO INFORMATIKA

ЕСКАЛАЦИЈА РАТА ИЗМЕЂУ ХРВАТА И МУСЛИМАНА У БИВШОЈ БиХ

ВАРЕШ НОВО РАТИШТЕ

БЕОГРАД, 8. јула (Тањуг) - Хрватска артиљерија наставила је јутрос да пројектилима калибра 155 милиметара разара Маглај и Тешањ, јавља данас муслимански Радио-Сарајево.

Исти извор јавља да су пјешадијске јединице ХВО отпочеле нападе на те градове, али да су их муслиманске јединице зауставиле.

Позивајући се на податке Унпрофора, муслимански Радио-Сарајево јавља да се снаге ХВО укопавају и утврђују у околини Вареша, гдје се, према истом извору, очекују сукоби са муслиманима.

БЕЧ

РАМПА МУСЛИМАНСКИМ ИЗБЈЕГЛИЦАМА

Како се сазнаје, муслиманским избјеглицама из бивше БиХ у пасоше се стављају посебни печати израђени намјенски за ову прилику. Са тим печатима се у ствари укида избјеглички статус свим муслиманима који су до сада примљени у Аустрији.

А пошто се ових дана треба увести виза у Њемачкој за муслимане из бивше БиХ, очигледна је намјера Западне Европе не само да се спријечи даљи долазак избјеглица на Запад него и да муслимане присиле да се врате на подручја бивше БиХ, како би се могла успоставити исламска држава, чија би величина зависила од броја становника, а не од површине територија коју у овом тренутку контролишу муслиманске снаге.

СУДБИНА ЈЕДНОГ ПРИЈЕДОРСКОГ БОРЦА

РАТНИК -ОТАЦ И МАЈКА

• Како је Тихомир Глигић послије супругине смрти морао оставити пушку и постати и отац и мајка двадесетомјесечном сину Горану

Страна 6.

ЈАЈЦЕ: ПОВОДОМ ЗАХТЈЕВА БОРАЦА И ГРУПЕ ГРАЂАНА

СКУПШТИНА НЕ ПРИСТАЈЕ НА ОСТАВКЕ

• Пошто њихови захтјеви за смјену предсједника Скупштине општине и Извршног одбора нису прихваћени, незадовољни борци и грађани поново се окупили пред зградом Скупштине општине у Јајцу

Страна 7.

ЛИДЕРИ ЗАПАДА ИЗ ТОКИЈА УПОЗОРАВАЈУ

ИЗРИЧИТ ПОЗИВ МУСЛИМАНИМА

• У закључку „седморице" муслимани се изричито позивају да се споразумију са друге двије зараћене стране, што је очигледан сигнал Сарајеву да одустане од ратне опције и приклони се договору, како не би изгубило више него што је изгубило до сада

ТОКИО, 8. јула — Уморни од лутања стрепутицама новог свјетског поретка, лидери седам најразвијенијих земаља запада одлучили су, изгледа, да у Токију данас ставе тачку на све помисли о страној војној интервенцији у Босни и све наде босанских муслимана да ће уз туђу помоћ добити оно што су од других жељели да узму. Лидери „седморице" су у првим часовима свог редовног годишњег самита у јапанској пријестоници одлучили да што прије са дневног реда скину сукоб на Балкану, па су од све три зараћене стране у Босни затражили да до мира дођу споразумом и без штете по ниједну од њих.

Ненадано, Токио је тако постао позорница на којој се можда игра посљедњи чин југословенске трагедије. Уз закључку „седморице", муслимани се изричито позивају да се споразумију са друге двије зараћене стране, што је очигледан сигнал Сарајеву да одустане од ратне опције и приклони се договору, како не би изгубило више него што је изгубило до сада.

Између два самита Запада протекне само годину дана, али је чудно колико се слика свијета и самог Запада промијенила од самита у Минхену прошле године. Исте силе које су тада, као и сада, надмоћно владале свијетом, закљињале се у слогу и међусобну хармонију, дијелиле савјете и упозорења, сада, како тврде сви овдашњи коментатори, не могу да се сложе ни о једном питању.

Њемачка је посустала као лидер европског уједињења и неким ставовима се одвојила од континента који је жељела да претвори у сједињене државе Европе.

Привидна хармонија између САД и Европе такође је прошлост, јер су прве економске санкције већ заведене у међусобним односима.

Јапан је такође све даљи од свог донедавног присног савезника САД, који жели да га примора на „контролисану трговину", а на њега је све љутја и цијела Западна Европа, са којом има трговински суфицит исти као и са САД — око 50 милијарди долара. Јапан, не мисли да би требало да прави економске уступке партнерима из групације, јер мисли да су за дефиците и суфиците криве искључиво економске грешке САД и Европе, а не он сам.

Са Русијом, која је све мање спремна да буде послушни рањени медвјед и све чешће иступа као моћна свјетска сила, лидери Запада имају нове проблеме. Њихова првобитна идеја о контролисању Москве економским инјекцијама за смирење, очигледно, није дјеловала, па ће се ова терапија примјењивати све мање и све рјеђе:

Запад је, укратко, уморан и за тај умор криво је и његово непознавање прилика у Југославији, које су му изгледале тако једноставне. Помисао да је врло лако повући неке нове границе и тамо гдје их никад није било, огласити кривим један народ, да би се другоме дао поклон у виду државе, очигледно је била утопија. Западу је сада једино стало да се часно извуче из југословенског проблема и, гледајући умор на лицима учесника самита, за све учеснике сукоба, нарочито муслимане, било би боље да им у томе свесрдно помогну.

Драган МИЛЕНКОВИЋ

АКЦИЈЕ ДЕМОКРАТСКЕ ЗАЈЕДНИЦЕ ВОЈВОЂАНСКИХ МАЂАРА МИМО УСТАВА СРБИЈЕ

ИГРЕ НА СЈЕВЕРУ БАЧКЕ

• Руководство (ДЗВМ) не крије да, мимо Устава Србије и важећих прописа, већ остварује свој аутономни концепт у општинама на сјеверу Бачке гдје се налази на власти

НОВИ САД, 8. јула (Танјуг) — По ријечима начелника Сјеверобачког округа Драгана Божиновића, Демократска заједница војвођанских Мађара (ДЗВМ), у сарадњи са Демократском заједницом Хрвата Војводине, очигледно жели да оствари доминацију у свим институцијама за које је превасходно надлежна општина.

Улазак политике у школе није, по његовој оцјени, нимало безазлен, пошто се ту образују млади људи. Постоје чак и захтјеви, како тврди Божиновић, да све предшколске установе у неким комунама на сјеверу Војводине дођу под старатељство Католичке цркве, што се никако не би смјело дозволити.

Руководство (ДЗВМ) не крије да, мимо Устава Србије и важећих прописа, већ остварује свој атуономни концепт у општинама на сјеверу Бачке гдје се налази на власти.

Као први корак у тој тактици предвиђено је управо „заузимање" културних институција, затим контрола над гласилима на мађарском језику, у посљедње вријеме „освајање" основних и средњих школа и, најзад - територијално-политичка аутономија.

„Дан када ће се наш концепт преточити у живот и није тако далек, како се многима чини", изјавио је у недавној телевизијској емисији на мађарском језику народни посланик и један од водећих људи ДЗВМ -**а Шандор Пал.**

Да ово нису само приче, свједоче и неки конкретни потези ДЗВМ-а.

Послије покушаја да заузме челне позиције у Културно-просвјетној заједници у Кањижи и Народној библиотеци у Бачкој Тополи, ДЗВМ настоји у посљедње вријеме да се „увуче" и у школске одборе основних и средњих школа у централном дијелу Бачке и тиме отпочне свој план о тростепеној аутономији овдашњег мађарског живља.

Локалне власти у Суботици, Бачкој Тополи и Малом Иђошу, гдје су преовлађујући гласови ДЗВМ-а, недавно су иницирали да се ревидира састав школских одбора, под изговором да општине морају да имају бољи увид у трошење средстава из свог буџета.

Иза овог наизглед безазленог приједлога крију се очигледне претензије да се у школски систем убаци политика. Међу члановима школских одбора у Суботици, на примјер, налази се велики број чепника ДЗВМ, међу којима и члан ужег руководства **Чаба Шепши.**

Срђан БАШИЋ

ТРЕБА ЛИ ЊЕМАЧКА ДА ПОСТАНЕ НОВИ СТАЛНИ ЧЛАН САВЈЕТА БЕЗБЈЕДНОСТИ?

СЈЕЋАЊЕ НА БУДУЋНОСТ

Колико год да нови свјетски поредак захтијева свеопште признавање реалности, ипак постоје и таква питања пред којима свако инсистирање на реализму мора да застане. Једно од њих је везано за пријем Њемачке у Савјет безбједности, а при његовом рјешавању ваља се претходно ослободити свих оних политичких мора које се зову „страх од прошлости". Али, гдје су границе прошлости, а гдје будућности?

Недавно је **Даглас Херд**, бавећи се питањем Њемачке, споменуо како Енглеска није обавезно против свих промјена, али како треба пажљиво и уз дужан опрез ријешити претходна питања. Под тим се очигледно мисли на чињеницу да је Њемачка, баш као и Јапан, изгубила други свјетски рат и, да би сад ове земље биле примљене у Савјет безбједности, потребно би било најприје промијенити Статут ове међународне организације.

Када би разлози за приступ оваквим промјенама били само политички, сва је прилика да се са проширивањем никоме не би превише журило. Јер, већ је примијећено да би по критеријумима регионалне заступљености ваљало размишљати такође и о Индији, као и некој афричкој, односно латинскоамеричкој земљи, па су све гласнији и приједлози да се Савјет безбједности прошири на десет чланова. Али, сви ови приједлози, који се темеље на ваљаним разлозима демократске - и демографске - заступљености, подразумијевају такође и додатне тешкоће. Већ сада је, наиме, постало сувише тешко постићи сагласност о најкрупнијим питањима. Право вета које има садашњих пет чланова Савјета безбједности се скоро више и не користи: довољно је да компетентни извори из неке од земаља чланица само наговијесте његову примјену па да се спорни приједлог ни не појави на гласању. Све се одлаже до нове прилике. Усаглашавање је већ сада постало сувише сложено, тешко, па је разумљиво што нико не жели да се одлучивање изврсне у своју супротност и, како је неко већ рекао, од Савјета безбједности направи сужена Генерална скупштина.

Осим ових прагматичних тешкоћа, постоје и оне друге врсте: Њемачка по одредбама властитог Устава не може да шаље војне трупе изван граница сопствене земље, што би практично ову велику земљу аутоматски искључило из редова оних који достојанство одлучивања у Савјету безбједности треба често да поткријепе витештвом војног ангажмана. Стога је и разумљив сав велики труд њемачке званичне политике, усмјерен на укидање ових уставних ограничења.

Али основни разлози због којих заговорници пријема Њемачке у Савјет безбједности постају се гласнији јесу, заправо, економске природе. Није никаква тајна да су фондови свјетске организације годинама на минимуму или непосредно око њега. Сувише је много земаља (а међу њима су зачудо и САД!) које веома много касне, а неке чак сасвим запостављају уплаћивање обавезних улога... Међутим, управо оне земље које су изгубиле други свјетски рат, Њемачка и Јапан, оствариле су у протеклом периоду огроман економски напредак, па је тако и Уједињеним нацијама постало тешко да игноришу како управо ове земље, не само што предњаче у редовним уплатама, већ се „добровољно" укључују у финасирање великог броја додатних активности.

Моћ њемачке марке свакако је значајан чинилац њемачке спољне политике, а величина и значај ове земље, не само у европским него и свјетским размјерама, свакако би могли да буду примјерени чланству у Савјету безбједности. Поставља се, међутим, питање хоће ли свака земља која оствари значајан економски напредак моћи да „конкурише" за чланство у Савјету безбједности, и да ли је тај напредак довољан разлог како би се промијенио Статут, а тиме, по многим процјенама, и редефинисала сама институција Уједињених нација? У том свјетлу и питање њемачког војног ангажмана дјелује поједностављено. Јер, нису само историјска оптерећења оно што буди сумње у погледу њемачког учешћа у Савјету безбједности већ заправо и исто толико недоумице око будућности.

Може ли, наиме, неко ко, желећи да што прије поништи резултате другог свјетског рата, тако пресудно утиче на разбуктавање рата на Балкану, истовремено и на задовољавајући начин бринути о свјетској безбједности?

Хоће ли Њемачка дозвољавати себи подстицање таквог једног рата тек „сваких пет година", као што је изјавио њемачки министар иностраних послова у Загребу? И, треба ли та будућност толико да подсјећа на прошлост, као што видимо не само из начина на који су поцијепане југословенске земље већ и из односа који се тим поводом успостављају, односа на линији Енглеска - Француска - Русија на једној и Њемачка - (овај пут!) Америка на другој?

С. ТОДОРОВИЋ

„ГЛАС СРПСКИ", БАЊА ЛУКА, УЛ. СКЕНДЕРА КУЛЕНОВИЋА 93
ОСНИВАЧ ЛИСТА СКУПШТИНА РЕПУБЛИКЕ СРПСКЕ

в. д. Главни и одговорни уредник *Никола* ГУЗИЈАН

Уређује РЕДАКЦИЈСКИ КОЛЕГИЈУМ

Први број „Гласа" изашао је као орган НОП-а за Босанску крајину у Жупици крај Дрвара 31. јула 1943. године. Од 8. фебруара 1983. године „Глас" излази као дневни лист.

Од 15. септембра 1992. године излази као дневни лист Републике Српске. Мјесечна претплата за нашу земљу 5.400.000 динара. За иностранство двоструко.

Редакција-телефони: главни и одговорни уредник 12-032, деск 12-076, 12-084 дактилографи 12-004, телефакс 12-032.

Издаје и штампа ЈНИГП „Глас"
директор *Јосиф* Д. РАКИЋ

Огласно у Улици Краља Алфонса XIII бр 1. Телефон и телефакс 11-948. Шеф пословнице економске пропаганде 11-964 Телекс 45-208 YU „Глас". Рукописи се не враћају.

Телефони Јавног новинско-издавачког и графичког предузећа „Глас", централа (078) 12-386, 12-390, 12-394 и 12-414, директор предузећа 11-658 директор предузећа 11-659 и 12-263.

Телефакс 12-283.

Динарске уплате жиро-рачун број 10500-601-12456 код СДК Бања Лука.

Уплате на девизни рачун број 10500-620-71000-522 код Бањалучке банке ДД Бања Лука.

КОПИЈУ УПЛАТНИЦЕ ЗА ПРЕТПЛАТУ ПОСЛАТИ НА ОГЛАСНО

На основу тарифе пореза на промет тарифни број 8. тачка 1. под 13. на дневне новине „Глас српски" порез на промет плаћа се по стопи од 3% („Сл. гласник Републике Српске" бр 15/92)

ГОРАН ХАЏИЋ У ИНТЕРВЈУУ „ГЛОБУСУ“

МИР У БОСНИ РЈЕШЕЊЕ И ЗА ХРВАТСКУ

● Хаџић је нагласио да је једина мирна опција међународно признање „Независне државе Српске Крајине“, која би могла ући у конфедерацију с другим земљама, „или ће доћи до великог рата“.

ЗАГРЕБ, 8. јула (Танјуг) — Ако се нађе рјешење за Босну, а видим да су Срби и Хрвати на добром путу да нађу заједнички језик, нема разлога да се и ми са Хрватском не договоримо, изјавио је предсједник Републике Српске Крајине Горан Хаџић, у интервјуу најновијем загребачком недјељнику „Глобус“.

Коментирајући договоре у Женеви, Хаџић је упозорио да се тамо „ништа значајно није догодило“, јер се двије стране „потпуно политички разилазе“. Хрватска страна, каже он, „не жели схватити да ја најважније постићи прекид ватре да не гину најбољи синови једног и другог народа, док је све друго споредно“.

Осврћући се на недавно проведени референдум у Крајини о уједињењу са Републиком Српском, Хаџић је нагласио да то уједињење треба да буде, „али не по сваку цијену“. Ако би у овом тренутку уједињење „изазвало велики рат, била би то лудост“, оцијенио је Хаџић и додао да се он залаже за будућност регије демократске Европе.

„Национална основа не мора бити приоритетна. Границе треба да буду само формалност“ — рекао је он.

Међутим, Хаџић је нагласио да је једина мирна опција међународно признање „Независне државе Српске Крајине“, која би могла ући у конфедерацију с другим земљама, „или ће доћи до великог рата“.

„Пропадне ли Венсов план, референдум је показао којим путем треба да иду српски простори у Хрватској, нагласио је Хаџић.

Он је оцијенио да је „рат, ипак, иза нас и да нема потребе за даљим ратовањем, јер нови рат може донијети само нове жртве“.

Упитан шта је с његовом ранијом „пријетњом да ће бомбардирати Загреб“, Хаџић је одговорио: „Рекао сам да ћемо бомбардовати Загреб само ако буде нападнут Книн“.

ДА ЛИ ЈЕ НА ПОМОЛУ НОВИ КРАЈИШКО—ХРВАТСКИ СУКОБ?

ТУЂМАН ОПЕТ ЗВЕЦКА ОРУЖЈЕМ

● Туђман се ових дана често појављивао у јавности, говорећи како му Резолуција Савјета безбједности 847 омогућава да поврати „окупирана хрватска подручја у РСК“

КНИН, 8. јула (Танјуг) — У вријеме док у Женеви преговарају делегације Крајине и Хрватске о војним, економским и хуманитарним питањима, Главни штаб Српске војске Крајине синоћ касно упозорио је на реалну могућност хрватске агресије на Крајину ширих размјера.

Случајно или не, јуче је у Задру боравио хрватски министар рата **Гојко Шушак.** Био је у бившој ваздухопловној бази „Земуник“, јавио је хрватски радио, најављујући јутрос отварање аеродрома „Земуник“ и понтонског моста на Масленици. Тај слијед догађаја најавио је нико други до предсједник Републике Хрватске **др Фрањо Туђман,** након разговора с копредсједницима конференције о бившој Југославији **Столтенбергом и Овеном** синоћ у Загребу.

Туђман се ових дана често појављивао у јавности, говорећи како му Резолуција Савјета безбједности 847 омогућава да поврати „окупирана хрватска подручја у РСК“.

Његове изјаве готово да су звучале ултимативно: **„Ако УНПРОФОР не поврати сваку стопу, 'свете хрватске земље' то ће учинити Хрватска свим расположивим средствима“,** увјеравао је недавно на свечаности у Сплиту.

На звецкање оружјем, пријетње и упозорења, из Републике Српске Крајине још нема званичних одговора. Али, без сваке је сумње, да се све помно прати и да ће одговори услиједити, зависно од потеза друге стране.

Што се тиче отварања понтонског моста на Масленици и аеродрома „Земуник“ предвиђеног за 18. јула, у круговима блиским влади у Книну истичу да је предуслов свему политичко разрјешење и коначно мирно рјешење крајишко, односно, српско-хрватских односа. С друге стране из извора блиских Главном штабу у Книну се сазнаје да ће мост на Масленици бити отворен „када га хрватска страна измјести и буде ван домета српских артиљераца“. Дакако, то се односи и на аеродром „Земуник“, у чијој се близини још увијек воде борбе. Заиста, поставља се питање како је у зони ратних дејстава могуће успоставити друмски и ваздушни саобраћај?

Или је то још једно празно обећање Фрање Туђмана својим поданицима, али то је његова и њихова брига, оцјењују очито добро информисани кругови блиски влади и команди српских снага у Книну.

ИЗЈАВА ТОРВАЛДА СТОЛТЕНБЕРГА ПО ДОЛАСКУ У БЕОГРАД

СИТУАЦИЈА У БОСНИ КРИТИЧНА

БЕОГРАД, 8. јула (Танјуг) — У процесу рјешавања босанског сукоба ми смо у критичној ситуацији, изјавио је данас на сурчинском аеродрому, по доласку са својим колегом Дејвидом Овеном из Загреба у Београд, копредсједник конференције о бившој Југославији Торвалд Столтенберг.

Изражавајући забринутост због могућности ескалације рата у бившој Босни и Херцеговини, Столтенберг је рекао да има више питања која треба ријешити како би се створила основа за преговоре три сукобљене стране у Босни. „Ако у томе не успијемо, рат у Босни ће се наставити“, рекао је Столтенберг, додавши да је и то разлог најновијих консултација овога поподнева у Београду.

Копредседнике конференције о бившој Југославији данас око 15.00 часова примиће у Палати федерације предсједник СР Југославије **Зоран Лилић,** а послије тога и предсједник Србије **Слободан Милошевић.**

„Мислим да је сваки сат без мира у Босни трагичан“, рекао је Столтенберг и додао: „Док се ми консултујемо и разговарамо о рјешењима босанског сукоба, вријеме истиче, а људи у Босни пате и умиру“.

УПОЗОРЕЊЕ СВЈЕТСКЕ ЗДРАВСТВЕНЕ ОРГАНИЗАЦИЈЕ У ВЕЗИ СА СТАЊЕМ У САРАЈЕВСКИМ БОЛНИЦАМА

МОГУЋА КАТАСТРОФА?

ЖЕНЕВА, 8. јула - Свјетска здравствена организација упозорила је данас да је ситуација у сарајевским болницама на ивици колапса и да то може да доведе до катастрофе таквих размјера, каква није виђена у Европи од другог свјетског рата.

Упозорење је, како јавља Ројтер, садржано у поруци коју је директор СЗО др **Хироши Накајима** упутио генералном секретару УН Бутросу Галију, затраживши да Савјет безбједности предузме хитне мјере и омогући безбједно достављање помоћи Сарајеву и другим опкољеним градовима у Босни.

У поруци се наглашава да се општа ситуација у Сарајеву драматично погоршава и да је снабдијевање водом само 2,5 литара по становнику, па људи почињу да користе загађене изворе.

Отуд стручњаци СЗО упозоравају да сваког тренутка може избити епидемија колере или тифуса, а да љекари једноставно неће бити у стању ишта да предузму.

САОПШТЕЊЕ МАЂАРСКЕ АМБАСАДЕ О ХУМАНИТАРНОЈ ПОШИЉЦИ У СРЈ

СВЕ ПО ПРОПИСИМА!?

БЕОГРАД, 8. јула (Танјуг) — Поводом вијести да су на мађарској граници заустављане хуманитарне пошиљке за које су постојала сва прописана међународна документа, амбасада Мађарске у Београду саопштила је данас да је у сваком таквом случају поступљено у складу са важећим прописима.

У саопштењу достављеном Танјугу наводи се да у већини случајева за пошиљке није било дозволе Комитета УН за санкције што захтијевају прописи о ембаргу према Југославији.

Остали случајеви односе се на пошиљке таквих врста робе за које су постојале дозволе Комитета за санкције, али су оне биле издате прије 27. априла 1993. године. То, међутим, не одговара условима које је Комитет прописао 12. маја ове године у складу са одлуком о пооштравању санкција. Дозволе издате прије пооштравања санкција могу се користити само за пошиљке са лијековима и храном, каже се у саопштењу мађарске амбасаде.

Такође се констатује да су мађарски царински органи сваку одлуку о одбијању доносили послије консултација са стручњацима царинско-савјетодавне мисије Европске заједнице.

ПРЕД СКУПШТИНОМ СРЈ

БУЏЕТ ВЕЋИ 25 ПУТА

БЕОГРАД, 8. јула (Танјуг) — Буџет СРЈ за ову годину, према најновијој верзији коју је Савезна влада данас доставила Парламенту, требало би да износи 1.277.756 милијарди динара. То је за преко 25 пута више од првобитно (крајем марта) утврђеног износа савезне касе од 50.606 милијарди динара.

Крајњи износ буџета у најновијој варијанти је исти као и онај који су посланици Вијећа грађана одбили крајем прошлог мјесеца, али су обављене измјене у појединим ставкама савезне касе. Највећи корисник буџетских пара је Војска Југославије за коју је намијењено 75,5 одсто буџета, или 964.363 милијарде динара.

ТОКИО

ДОПУТОВАО ЈЕЉЦИН

ТОКИО, 8. јула (Танјуг) — Руски предсједник Борис Јељцин допутовао је данас у Токио да учествује у раду самита седам најразвијенијих држава свијета. Предвиђено је да се Јељцин данас по подне састане са јапанским премијером Кићијем Мијазавом послије чега ће се, заједно са Мијазавом, придружити западним лидерима на пријему који за њих приређује цар Акихито.

Сутра, трећег и посљедњег дана самита Запада, Јељцин ће учествовати у дискусији седморице о економским питањима, кад се буде повела ријеч о помоћи за оздрављење руске привреде. Очекује се да се размотре могућности за реализацију економске помоћи обећане Русији априла ове године на министарском скупу Запада у Токију, у укупном износу од 42 милијарде долара. Сутра треба да се размотри и амерички приједлог о посебном фонду Запада за приватизацију привреде у Русији.

Не очекује се да у присуству Јељцина буде разматрано и неко свјетско политичко питање, јер је расправа о томе већ завршена на самиту и усвојена је политичка декларација.

ВЕЛИКО НЕВРИЈЕМЕ У МЕКСИКУ

КАЛВИН ОДНИО 28 ЖИВОТА

ПУЕРТО ВАЉАРТА, Мексико, 8. јула — Ураган Калвин силовита тропска олуја са кишом, громовима и снажним вјетром причинила је између понедјељка и сриједе праву пустош на пацифичкој обали Мексика, јављају агенције.

Власти су саопштиле да је 28 људи страдало на потезу од полуострва Јукатан до залива Калифорније прије него што је синоћ вихор напустио обалско подручје и одхујао ка отвореном мору. Процјењује се да је око 18.000 људи остало без крова над главом.

Све морске луке и авио пристаништа су била затворена, а снажан вјетар је на обали помио кокосове палме и изазвао многе инциденте у саобраћају. У Пуерто Ваљарта је вјетар достизао 118 км на час, а у градићу Манзанији чак 135 км на час. Киша није била сувише обилна, али је вјетар зато био ураган.

ЗА ШТА СЕ ЗАЛАЖЕ ТЗВ. ПРЕДСЈЕДНИШТВО БИВШЕ БиХ

"ПРИВРЖЕНОСТ МИРОВНОМ ПРОЦЕСУ"

• Мировном процесу би „подстицај био сазивање нове Лондонске конференције“ • Изетбеговић тражи гаранције од самита седморице

БЕОГРАД, 8. јула (Танјуг) — У Сарајеву је јуче, како јавља локални муслимански радио, одржана сједница тзв. предсједништва бивше Босне и Херцеговине (предсједавао) **Алија Изетбеговић** на којој је изражена **„приврженост мировном процесу“** чему би **„подстицај био сазивање нове Лондонске конференције“**.

У извјештају радија не наводи се колико је чланова овог нелегалног и нелегитимног тијела било на сједници, нити да ли је био позван и учествовао **Фикрет Абдић**, који предводи ривалску струју Изетбеговићу међу босанским муслиманима, наклоњену преговорима са Србима и Хрватима. Може се, међутим, претпоставити да Абдић, који већ мјесецима не живи у Сарајеву и учествује само на сједницама изван овог града, из разлога личне безбједности, није био присутан.

Закључак је предсједништва, како преноси Радио-Сарајево, да ће **„даљи преговори бити могући само ако се у вријеме њиховог трајања осигура прекид ватре и омогући проходност хуманитарних коридора. Од релевантних свјетских фактора, предсједништво ће тражити гаранције за осигурање мира у току преговора, односно имплементацију договора који буде постигнут“**.

Одлучено је да писмо у вези са поменутим гаранцијама буде упућено и шефовима седам најразвијенијих држава свијета који управо држе састанак у Токију.

Консултације о неколико предложених рјешења будућег уређења БиХ биће настављене и наредних дана, каже се на крају саопштења са ове сједнице.

У ЗОНИ ОДГОВОРНОСТИ ПРВОГ КРАЈИШКОГ КОРПУСА

ГРУПИСАЊЕ МУСЛИМАНСКИХ СНАГА

БАЊА ЛУКА, 8. јула - Како саопштава Информативна служба Првог крајишког корпуса, муслиманске снаге на већини ратишта настављају са нападима по српским положајима.

На **маглајском ратишту** вршени су пјешадијски напади на правцу Сиколчусто брдо, те из правца Крсног поља према насељу Бакотићи. Исто тако, нападало се из правца Рујнице према Близној. Од напада муслиманских снага није била поштеђена ни Јабланица.

На **завидовићком ратишту** из правца Добошнице и Деветака комбинованом артиљеријско-пјешадијском ватром нападало се према Сижју, а из правца Шљивића и Крша нападало се према Возућој. Из правца виса Госово муслимани су покушали да изврше пјешадијски пробој према Брадињу, а из Турија је жестока артиљеријска ватра засипала српска насеља Росуље и Милино Село. И на другим дијеловима завидовићког ратишта се није мировало, али напади нису били таквог интензитета као на поменутим линијама.

На **добојском ратишту** у посљедња 24 часа забиљежена су дејства непријатеља из пјешадијског наоружања, браунинга и минобацача из правца Каруша, Матузића и Филиповића која су била усмјерена према српским положајима у реону Виле, Макљеновца, Путниковог брда и Церовице. Није било поштеђено ни насеље Придјел, гдје је једна старија жена рањена. На овом дијелу ратишта уочено је груписање јачих муслиманских снага у рејонима Радушине и Матузића.

ХЕРЦЕГОВИНА

МУСЛИМАНИ НАСТАВЉАЈУ С НАПАДИМА

ТРЕБИЊЕ, 8. јула (Танјуг) — Положаји српских бораца дуж цијеле линије сјеверног дијела херцеговачког ратишта и прошле ноћи били су изложени нападима муслиманске војске, саопштила је јутрос Информативна служба Херцеговачког корпуса.

Српски борци су током јучерашњег дана и прошле ноћи одбили више пјешадијских напада муслиманских снага из правца Трнова према ширем подручју општине Капиновик.

Из правца Горажде, како тврде српски војни извори, муслимани су јуче дејствовали артиљеријском минобацачком ватром према ширем рејону општине Чајниче. У рејону Гарава гувна српски борци су разбили једну убачену наоружану групу муслимана.

По положајима српских бораца у рејону Фоче муслиманске снаге су јуче дејствовале из правца Осанице и Цареве равни, тврде у команди Херцеговачког корпуса.

Сукоби Хрвата и муслимана настављени су и прошле ноћи у мостарској котлини. Најжешће борбе вођене су у рејону Бијелог поља, десетак километара сјеверно од Мостара.

ГОРАЖДЕ

ОСУЈЕЋЕНЕ НАМЈЕРЕ НАПАДАЧА

БРАТУНАЦ, 8. јула (Танјуг) — Већ други дан муслиманске формације са подручја Горажде започињу нападе на више праваца према српским положајима, а намјера им је да прошире подручје под својом контролом, сазнаје се у Главном штабу Војске Републике Српске.

Управо из те, одлуком Савјета безбједности Уједињених нација заштићене зоне, дакле са подручја које је требало да буде одавно и у потпуности демилитаризовано, припадници „зелених беретки“ су жртвујући се узалудно доживјели нове поразе у сукобу са српским снагама.

У посљедња 24 часа муслиманске формације са подручја Горажде поново су покушале пробој у захвату пута према општини Чајниче. Поред тога обновљени су муслимански напади и од Витковића према Паљикама, као и у рејону Устипраче.

Српске јединице које држе у окружењу подручје Горажде дејствовале су одлучно и прецизно, тако да су све намјере нападача у потпуности осујећене без жртава међу српским борцима, наглашавају у Главном штабу ВРС.

Према истом извору, тренутно борбена дејства муслиманских формација према српским положајима су најизраженија на правцу Кладањ-Олово, гдје је уочено груписање њихових јединица и борбене технике уз стално артиљеријско-пјешадијске нападе.

Муслиманске формације су јуче и прошле ноћи поново покушавале отварање коридора на правцу Тузла-Возућа и даље према Завидовићима.

Намјере нападача српски борци су у потпуности осујетили и у снажном противнападу су знатно побољшали свој тактички положај на неколико мјеста, кажу у Главном штабу ВРС.

СЈЕВЕРНО-ДАЛМАТИНСКО РАТИШТЕ

МИНИРАЈУ СРПСКЕ КУЋЕ

КНИН, 8. јула (ИСКРА) — Прес центар Главног штаба Српске војске Крајине саопштава да су током јучерашњег дана на сјевернодалматинском бојишту настављена дејства непријатељских снага на појединим правцима. Тенковским топовима ватра је отварана по рејону Брибирске главе.

Најизраженија дејства артиљеријским наоружањем и артиљеријским оруђима испољена су по селима Педићи, Рамићи, Шкабрња, Вељанска Коса.

У селима Кашић и Ислам Грчки, Хрватска војска је вршила минирање српских кућа.

У току протеклог дана, наш ваздушни простор је повријеђен 16 пута.

У току јутра (8.7.1993. године) непријатељске снаге су отвориле јачу артиљеријску ватру по рејону Чиста Мала. У вријеме слања овог извјештаја, дејства још трају.

На непријатељска дејства на сјевернодалматинском бојишту наше снаге нису одговориле.

Уложен је протест УНПРОФОР-у.

БРЧКО

ОДБАЧЕНА ДИВЕРЗАНТСКА ГРУПА

БРЧКО, 8. јула — Мања диверзантско-терористичка група муслиманских снага покушала је синоћ око 21 час са убацивањем из правца Липовца, пет километара југозападно од Брчког, у шири рејон села Грбавица.

Српски борци нису дозволили изненађење. Диверзантска група је на вријеме откривена због чега се морала повући на почетне положаје а том приликом је један српски војник лакше рањен, саопштава Прес центар ИБК.

Током ноћи забиљежене су провокације из пјешадијског наоружања дуж цијеле линије брчанског ратишта на које су бранioци сјеверне границе Републике Српске повремено одговарали.

Јутарњи часови на ратишту око Брчког протичу мирно.

НАСТАВЉЕНИ СУКОБИ ХРВАТА И МУСЛИМАНА У ДОЛИНИ БОСНЕ

НАЈЖЕШЋЕ У МАГЛАЈУ

БЕОГРАД, 8. јула (Танјуг) — Одраног јутра припадници Хрватског вијећа одбране појачавају нападе на Маглај, јавио је данас муслимански Радио-Сарајево.

Град се, тврди радио, засипа тенковским и минобацачким гранатама, а муслиманске линије стрељачком ватром. Припадници 111. бригаде ХВО читаве претходне ноћи покушавали су пјешадијске пробоје према Лијешници, а хаубицама калибра 155 милиметара гађали су објекте у граду. Притом три особе су тешко рањене, а материјалне штете су велике.

Радио-Сарајево тврди да је јутро у Завидовићима протекло мирно.

НАПАДНУТ ЈУГОИСТОЧНИ ДИО ОЗРЕНА

ВОЗУЋА НЕ УЗМИЧЕ

ОЗРЕН, 8. јули - Српска одбрамбена линија постављена око возућке котлине, у долини ријеке Криваје, трпи жестоке ударе муслиманских фанатика који супудо надиру преко жедног врха, Брадиња, Крша Трипића виса. У веома блиским окршајима погинула су три српска борца: Илија Ђокић, Данило Матичић и Остоја Јелисић.

На непријатељској страни из строја је избачено више од 30 бојовника, од којих је осам остало на попришту битке. Сви су родом из околине Зворника, а међу њима се налази једна жена.

У мјесту Калајиши, десет километара југоисточно од Возуће, идентификовано је и сахрањено 5 српских цивилних жртава: Срето Пашалић, Благоје Достанић, те Милка, Милија и Жарко Павловић. Они су убијени прошлог викенда ватреним оружјем у околини својих села, и на њима није било знакова малтретирања.

Истовремене нападе муслимани изводе дуж цијеле линије српске одбране на југоисточном дијелу Озрена, од Сижја, преко Вијенца и Лозне па до Пријевора.

Н. Ц.

ЗАГРЕБ

ЗА И ПРОТИВ МУСЛИМАНА

Хрватско-муслиманска удружења из Хрватске заказале су за суботу, 10. јула ове године демонстрације с којих ће се упутити јавни позив хрватским и муслиманским снагама да обуставе даља непријатељства, да превазиђу све спорове и да се поново уједине против заједничког непријатеља. На скупу би требали да говоре највиши политички и црквени великодостојници.

Међутим, тешко је вјеровати у велики успјех овог скупа, јер је такође у току припреме демонстрација, која је уперена, како кажу организатори, „против гамади која се шири Хрватском“.

Како оба ова скупа треба да се одрже на Тргу бана Јелачића, очигледно је да су им различити карактери, а и тешко је процијенити у овом часу на који дио трга ће стићи више присталица.

САРАЈЕВО

НОВИ КОНТИНГЕНТ НАОРУЖАЊА

Како се сазнаје из поузданих извора, муслиманима ће у току наредних седам дана стићи веће количине наоружања. Ријеч је о минобацачима, противоклопним средствима и већој количини граната. Зависно од тога којим је подручјима намијењено, наоружање ће се достављати посредством Унпрофора, хуманитарних организација или падобранима?

ЗАБИЉЕЖЕНО НА ДОБОЈСКОМ РАТИШТУ

НАПРИЈЕД МОЖЕМО -НАЗАД НИКАДА

• Борци Турјачког батаљона, из састава Градишке лаке пјешадијске бригаде, учествовали су у борбама у Западној Славонији, на дервентском ратишту, Кострешу, чували су границе на Сави према Хрватској, а сада се налазе на дијелу добојског ратишта, удаљени од стотину до 200 метара од непријатељских положаја, које држе грачанички муслимани

Успињемо се аутомобилом, кривудавим путем, према истоку. Доље у долини, окупан сунцем, али често гађан гранатама, остаје Добој. Иза возила дижу се густи облаци прашине и град помало ишчезава из вида. Стижемо до команде Турјачког батаљона. Даље, уз изузетно неприступачан брдски терен, до положаја мораћемо пјешице рече нам мајор **Борис Гргић**, који нас преузе под своју „команду". Крећемо напријед горе на чуке, које наизмјенично покривају густе шуме и стијене. За борце Козарчане, пуне кондиције, овакви терени не чине никакве препреке, али за госте, који су овдје дошли из градишких „Плантажа" и новинаре пјешачење до прве линије би прилично напорно.

На једном узвишењу сусрећемо **Момчила Буловића** пушкомитраљесца. Овај борац се, након двадесетак година боравка у Аустралији, с породицом вратио у село Ламинце. Чим је рат почео, пријавио се у јединицу и кренуо у борбу. Једном је теже рањен у руку, али није дочекао ни крај боловања, поново је дошао у своју јединицу.

- Недавно сам и сина испратио у војску - каже нам Момчило, док с њим разговарамо у заклону из кога будно осматра простор према непријатељској линији.

Миливој Панић и његов синовац **Душко** стално су заједно на борбеним задацима.

- Наша јединица овдје у свако доба може одбити нападе муслимана, највећих српских

Митраљесци с Козаре на положају код Добоја

Ево нас и код првог рова, у коме затичемо митраљесца **Петра Шиника** из Горњих Подградаца.

- Од мога рова муслимански положај је далеко само 150 метара ено тамо код оних кућа, које смо бестрзајицем теже оштетили - каже нам Петар.

Тренутно нема неких већих дејстава, јер муслимани нападају само из стрељачког наоружања и тромблонима. Разговору се придружују и борци **Светко Пјевач** из градишког села Козинаца, **Милорад Тркуља, Миленко Старчевић**, и други из оближњих ровова. Већина њих је у овом батаљону од септембра 1991. године. Прави су то, прекаљени борци и ратници. У Западној Славонији су се борили за Липик и околину Пакраца, били су у борбама на Трокуту. Држали су положаје у Рајчићима и Кричкама. Једно вријеме провели су на обезбјеђењу границе Републике Српске према Хрватској на обали Саве. Учествовали су у борбама на дервентском ратишту, држали положај и борили се на Кострешу, гдје им је било најтеже, да би недавно према распореду дошли овдје на добојско ратиште.

- Најчешће нас гађају тромблонима и то у послијеподневним часовима, а тако и ноћу, док прије подне има само спорадичне пуцњаве - рекоше нам водник **Слободан Гиговић и Миленко Старчевић.**

На линији сусрећемо и санитетлију **Љупка Марјановића**, који нам рече да, на срећу, нема шта да ради. За протеклих петнаестак дана овдје је лакше рањен само један борац.

Ноћи су на овим брдима дуге, без обзира на то што су временски кратке. Густа шума, израсла на камењару, пуна је неизвјесности. Послије високих дневних температура камен по ноћи пуцкета, па се стиче утисак да се непријатељ привлачи према нашем положају - кажу нам борци.

- Наши борци су на овој одбрамбеној линији направили добра утврђења и сигурно нам муслимани не могу ништа - каже **Угљеша Вуковић**, командир чете, наглашавајући да овдје сваки борац и у свако доба зна свој задатак и веома се дисциплиновано понаша.

крвника - каже Миливој, додајући да се овдје брани не само Добој, него и Бања Лука, Градишка, Приједор и други слободни градови Републике Српске. Тако мисле сви борци са Козаре и из Лијевча поља, из цијеле Крајине и поручују муслиманима да ће, кад се рат заврши, остати на обезбјеђењу граница Републике Српске, без обзира на које подручје били распоређени.

Овдје, на овим чукама, још није достигнута линија разграничења. Борци су спремни, у то смо се увјерили, а то нам потврди и њихов командант мајор **Драгутин Ђурђевић**, да по наређењу више команде, крену напријед према Грачаници. Све што је српско мораће се уклопити у границе Републике Српске. Линија се мора поправити, јер муџахединима нема мјеста надомак Добоја. Козарчани могу напријед, али се назад никада неће вратити и напустити оно што је српско, рекоше нам борци на растанку, додајући да муслимани могу ући у Добој али као заробљеници.

Гојко ШЕРБУЛА

САРАЈЕВО

ЧВРСТА ОДБРАНА

ГРАДАЧАЦ, 8. јула - У раним јутарњим часовима муслиманске снаге су из правца Мионице, Багдала и Пожарика, сјеверних приградских насеља Градачца, жестоком минобацачком ватром калибра 82 мм и пројектилима из бестрзајних топова засуле српске положаје у Липорашћу, Сибовцу и Бјељевинама.

Била је то само оружана припрема за отворени покушај пјешадијског пробоја који је потом услиједио према слободној српској територији сјеверно од Градачца.

Војска Републике Српске на напад непријатеља је одговорила, а док ово јављамо, борбе нешто мањег интензитета још трају. Српске линије одбране остале су стабилне и непромијењене, а податке о евентуалним губицима у редовима Војске још нема, саопштава Прес-центар ИБК.

САРАЈЕВО

ХВО ПРОВОЦИРА

БРЧКО, 8. јула (Танјуг) - Припадници Хрватског вијећа одбране (ХВО), од 22 часа из правца Видовица, шест километара југоисточно од Орашја, па све до поноћи, дјеловале су минобацачима калибра 82 милиметра и противавионским митраљезима по српским положајима у рејону села Јењић.

Ничим изазвани хрватски војници престали су са дејствима након одговора српских бораца.

Није било ове ноћи мира ни на осталим дијеловима орашког ратишта, гдје су хрватске снаге из пјешадијског наоружања, непрестано отварале ватру на коју српска страна није узвраћала.

Јутро на орашком фронту протиче мирно.

САРАЈЕВО

МУСЛИМАНИ УКЛАЊАЈУ "НЕПОЋУДНЕ"

• Своје дојучерашње савезнике Хрвате муслиманске снаге употребљавају као живи штит, истурајући их у прве нападачке редове према српским јединицама, а са свих командних позиција уклонили су „непоћудне официре" и старјешине хрватске националности

Ратиште код Брчког, 8. јула - На југозападном дијелу брчанског ратишта настављени су покушаји муслиманских трупа да пробију одбрамбене линије српских јединица и тако угрозе слободну територију на овом дијелу Посавине. На ужи дио правца Лукићи - Турић у посљедња два дана пало је на стотине непријатељских граната, прије свега изван положаја српских јединица, а одбијени су и покушаји пјешадијских налета непријатеља да пробије линије одбране српске војске. Према расположивим подацима, у досадашњим борбама на овом дијелу брчанског ратишта у редовима Пете козарске пет је бораца задобило углавном лакше ране и већ након пружања прве помоћи упућени су кућама на опоравак. Само је један задржан на лијечењу у брчанској болници. Других жртава, саопштавају у Петој козарској, у минулих 48 часова није било, иако има покушаја злонамјерних појединаца да ширењем лажних вијести и дезинформација пољуљају морал бораца и међу њихове породице унесу неизвјесност.

Против таквих појава и њихових носилаца, саопштавају у Петој козарској, треба се енергично борити, а објективност ситуације супротставити конструкцијама и сплеткарењу. Умјесто прича, у Команди Пете козарске нуде конкретне податке, објективност ситуације и чврстину борбеног морала као најефикаснију одбрану стања у сопственим редовима и на борбеним положајима.

Најбоља илустрација чврстине морала и борбене одлучности у Петој козарској јесте податак да су борци ове јединице већ првог дана ове седмице успјешно зауставили налете муслиманских снага на својим линијама у рејону Улица. Провођењем тактике „активне одбране" успјели су да потисну непријатеља за 1,8 км у дубину територије према Броду, нанијевши му, при томе, знатне губитке.

Подмукло атаковање муслиманске снаге започињу у рејону села Пајине и Бајићи, али не мирују ни на осталим правцима свога дјеловања. При томе се служе свим и свачим, а поуздано се сазнаје да за остварење својих подмуклих циљева користе заробљено српско становништво и Хрвате из тих крајева. Своје дојучерашње савезнике сада отворено употребљавају као „живи штит", истурајући их у прве нападачке редове према српским јединицама, а са свих командних позиција уклонили су „непоћудне" официре и старјешине хрватске националности. Уз то, према њиховим породицама, проводе се мјере репресалија, уз строги надзор муслиманске војне полиције.

Све то, а и много шта друго, говори о намјерама муслиманских снага да по сваку цијену остваре свој наум - излазак на Саву у подручју Брчког, пресијецање коридора, али и држање у свом „посједу" важних индустријских и енергетских потенцијала који се налазе у овом крају.

За своје намјере непријатељске снаге настоје да уведу у борбу све расположиво људство и елитне јединице, а запажа се да муслиманске јединице сада располажу бољим наоружањем и опремом. Показује се тако оправданом својевремена сумња да су на томе били ангажовани и конвоји „хуманитарне" помоћи, којима су у овај крај раније допремљене знатне количине „оса", „зоља", али и свих врста муниције за минобацаче и пјешадијско наоружање.

Б. ГРУБИЋ

СУДБИНА ЈЕДНОГ ПРИЈЕДОРСКОГ БОРЦА

РАТНИК-ОТАЦ И МАЈКА

• Како је Тихомир Глигић послије супругине смрти морао оставити пушку и постати и отац и мајка двадесетомјесечном сину Горану

Тихомиру Глигићу из Приједора крајем децембра прошле године је у 34. години живота умрла супруга **Доста**, а мало је недостајало да због хладноће, глади, страха и очаја уз мајку не заврши трагично и четрнаестомјесечни синчић **Горан.** Дијете је узалуд плакало, дозивало мртву мајку. Цијели дан његово вриштање није сметало ни комшијама у стамбеној згради у центру града. Једноставно, нису хтјели да га чују...

Искусни ратник, борац од првог дана, Тихомир Глигић је са својом бригадом у децембру прошле године држао положаје негдје уз коридор. У леденим зимским ноћима, док је био на стражи, мучила га је само једна мисао: шта ли је са женом и дјететом? **Знао је да му је супруга Доста послије порођаја била слабог здравља. Имала је висок притисак, а од трудноће стално су је прогањали неки страх и несаница. Није смјела сама са дјететом заноћити чак ни у свом пространом стану у центру Приједора.**

Када би одлазио на ратиште, Тихомир је увијек молио куму или супругиног рођака **Ненада Миодраговића** да се његовој породици нађу при руци.

Дјечији плач нису чули

- И поред тога, страх да ће неко од њих затајити и да ће ми супруга остати сама са дјететом у стану стално ме прогањао. Неколико дана прије њене смрти више нисам могао издржати. Као да ми је нешто говорило „бјежи кући, види жену и дијете". Морао сам побјећи... Замолио сам своје другове из батаљона да ме те ноћи замијене на дежурству, обећао сам да ћу се вратити одмах сутрадан. Сјећам се, било је то тачно три дана прије њене смрти. Дошао сам увече кући, окупао се, видио породицу. Све је било у реду, никаквих проблема није било са женом и вратио сам се задовољан у јединицу - прича Тихомир Глигић.

Послије тога вратило му се расположење. У слободном времену с друговима се опет шалио. И тако, дан-два. А онда су га позвали у команду.

- Пришао ми је командант, пружио руку и рекао: „Умрла ти је супруга, прими моје саучешће!" Око мене се окренула кућа. Био сам шокиран. Шта ми је с дјететом, питао сам, а нису ми знали одговорити. Једва сам чекао да стигнем кући - прича Тихомир.

Тог дана Тихомир Глигић у својој јединици није могао добити аутомобил да га одвезе кући. Морао је чекати аутобус, који се за три сата требао да врати у Приједор. Била је то за њега права вјечност.

На улазу број 10 стамбене зграде у Улици вожда Карађорђа у центру Приједора уобичајену дневну тишину реметио је једино плач дјетета из стана породице Глигић. Четрнаестомјесечни дјечачић Горан плакао је цијели дан, али комшије га изгледа нису хтјеле да чују.

Када се ујутро пробудио, соба је била педена као гробница. Плакао је, дозивајући мајку да га узме из топле постеље, пресвуче, угрије и нахрани. Али она није долазила. Није је могао пробудити. Тог дана око подне у стан породице Глигић требало је да сврати на кафу **Душанка Каралић,** Достина пријатељица. Чуле су се прошле вечери телефоном и договориле тај сусрет. Када је Душанка дошла пред улазна врата стана своје пријатељице, чула је само плач дјетета. Дуго је лупала, али врата се нису отварала.

Мали Горан и Тихомир Глигић: син и отац кренули у шетњу

- Дијете је стално плакало. Понекад би зазвонио телефон, али нико се није јављао. Нисам могла вјеровати да би Доста могла заборавити на наш договор. Питала сам комшије јесу ли је видјеле, знају ли гдје је, одговарали су ми само: „Ко ће знати гдје је, дијете јој цијели дан плаче". Знала сам да нешто није у реду. Отишла сам до њене ујне и након дужег убјеђивања и објашњавања вратила сам се са њеном кћерком и зетом поново у зграду своје пријатељице. Тада је наишао и њен рођак, милиционер Ненад Миодраговић и одлучили смо да провалимо врата - прича Душанка.

Мука са погачом

А тамо, имали су шта и видјети. Четрнаестомјесечни Горан је стајао у кревецу, сав модар. Мали, буцмасти обрашчићи били су плави од хладноће. Сав се тресао. Цијели дан је гледао своју мртву мајку. Лежала је поред његовог кревеца. Глава и тијело су јој били на поду, а само ноге су остале на лежају. Као да је хтјела дохватити чашу с водом са столића поред кревета, али није успјела.

По мишљењу докторице **Анђе Кровић** из овдашњег Дома здравља. Доста Глигић је умрла природном смрћу од посљедица можданог удара. Мали Горан је спашен. Комшиница **Дрена Вучичевић,** када је видјела шта се догађа, узела је дијете, пресвукла га, угријала, нахранила и успавала и тако неколико сати замјењивала његове родитеље. Тихомир Глигић јој то свакако не може заборавити, али како рече, боли га чињеница да нико од комшија није ништа предузимао, иако су могли чути да дијете плаче цијели дан.

- Ма колико се трудим да дијете не осјећа да мајке нема, чини ми се да не успијевам да ја замијеним. Када ми се десила та трагедија, ја сам демобилисан. Одређена ми је радна обавеза у предузећу. Међутим, посла нема, на чекању сам и то ми много више одговара него да радим. Хоћу да будем стално уз Горана. У почетку, када сам морао оставити пушку и преузети све послове и оца и мајке, било ми је веома тешко, али сад сам навикао. Најтеже ми је било када сам, да бисмо утолили глад, једну погачу тек након трећег покушаја коначно успио да испечем. Сада је све много лакше. Горан и ја живимо од уштеђевине и помоћи коју смо добили од хуманитарних организација и из мог и супругиног предузећа. Најтеже ми је за детерџент, млијеко у праху, кекс и сокиће за дијете. То у Приједору тешко могу набавити - рече на крају Тихомир Глигић и одведе дијете у шетњу.

Вукан ДУБОЧАНИН

ПРИЧА О НИКОЛИ ШАВИЈИ, КОЈЕМ НИ „ПАШТЕТА" НЕ МОЖЕ НИШТА

"ИШАО САМ ГДЈЕ НИКО НИЈЕ ХТИО..."

• Из затвора КП Зеница, гдје га је рат затекао", Никола Шавија се вратио у Гламоч и одмах пријавио на мобилизацију • Није било задатка који не бих извршио, прича Никола док му се са лица не скида широки осмијех

БАЊА ЛУКА, 8. јула — О мени је мало и три књиге написати - прича тридесетједногодишњи Никола Шавија, родом из Гламоча.

Прије двадесетак дана рањен је у ногу на ливањском ратишту, као припадник извиђачке јединице, приликом уклањања мина.

Али, „паштета" - нагазна мина, како Никола каже, само је случајна пауза у његовом ратничком походу, јер чим се опорави треба ићи даље...

Најпопуларнији међу рањеним борцима на другом спрату бањопучке Хирургије, познат је и по томе што је тамновао заједно са Шешељом и Изетбеговићем.

Наиме, рат је Николу дочекао у КП Зеници, гдје је имао прилике упознати и разговарати с **др Војиславом Шешељом** за којег каже да није упознао бољег и паметнијег човјека. Страшно су га тукли, додаје.

— Свака му је била на мјесту - сјећа се Никола, уз широки осмијех препричавајући како је пуном снагом ударао „чвоке", Изетбеговићу, који је и тамо по затвору бесједно о великој Босни.

Питамо га како је из Зенице дослио на слободу, на шта, као и на сва друга питања, Никола весело и спремно одговара. Као да му се ништа није догодило, као да га ништа не боли.

- Па кад је почела да се распада Југославија, почео се распадати и затвор - „реферише" Шавија. — Прво смо штрајкали гладу, па онда она фрка у Словенији из које добје и амнестија... Вратио сам се у Гламоч и одмах, по почетку рата, „пожурио" на мобилизацију.

— Ја сам ишао тамо гдје нико није хтио. Није било задатка који не бих извршио. Само рећи, сва може, ништа није неизводљиво. Код Новог Травника ме заробе. Одатле су ме пребацивали у Горњи Вакуф, Љубушки, Прозор, Дувно и онда у Ливно — телеграфски набраја Никола, показујући по рукама и пишу ожиљке од мучења.

Никола ШАВИЈА: „За мене рат још није завршен"

(Снимио С. КЕЦМАН)

— Нису ме штедјели — као да пркоси каже, а на питање како је то све издржао, неће ни да одговори. Као да му се ништа није догодило.

И наставља.

— Размијењен сам новембра прошле године у Зеници код Херцег-Новог. Одатле поново у јединицу. На терен. И, сад сам овдје. Морам казати да ме је спасио **др Алија Куштрић.** Да није било њега одрезали би ми ногу, овако је сад добро. Драго ми је што га могу похвалити, јер и поред свега што сам прошао и даље вјерујем да и међу муслиманима има добрих људи, као што и међу нама Србима има куколја.

— Никола, шта ћеш кад све ово прође пита га радознали фото-репортер.

— О томе не мислим, одговара, за мене рат још није завршен.

И све уз осмијех. Као да није у болници...

Љ. ЛАБОВИЋ

САНАПУШТЕНИХ ПАРЦЕЛА У ГРАДИШКОЈ ОПШТИНИ

ЖИТО ЗА ВОЈСКУ

ГРАДИШКА — 8 јула — Извршни одбор Скупштине општине Градишка издао је наредбу да се попишу све напуштене парцеле, јесенас и прошлогодишњи засијане стрним житарицама, чији су власници у међувремену промијенили мјесто пребивалишта и напустили Републику Српску. Штабови за жетву у мјесним заједницама формираће комисије за попис засијаних и напуштених парцела. **Уколико су неке парцеле ранији власници дали појединим лицима на коришћење, а њихова површина прелази више од 0,3 хектара, све количине жита са преосталих површина морају се предати Земљорадничкој задрузи Градишка или Млину у Новој Тополи. Са осталих парцела, које нису дате на привремено коришћење, жито ће се такође усмјерити у млинско или задружно складиште. За превоз жита до мјеста ускладиштења превозник ће добити накнаду од 5 одсто од превезених количина.**

Жито прикупљено на овај начин употријебиће се за потребе Војске Републике Српске и хуманитарне потребе, а о расподјели ће одлучивати ИО Скупштине општине.

Лицима која не поступе у складу са наредбом ИО жито ће се одузети.

Г. Ш.

У НЕДЈЕЉУ ЗАВРШНА МАНИФЕСТАЦИЈА

ДАНИ КОСИДБЕ НА БАЛКАНИ

МРКОЊИЋ ГРАД, 8. јула — У недјељу 11. јула код Мркоњић-Града одржаће се завршне активности Радно-такмичарске и туристичке манифестације „Дани косидбе на Балкану". Лани, због близине ратних дејстава, ова смотра рада и спретности у прикупљању љетине није одржана. Обновљеној манифестацији и продужавању традиције, нажалост, неће присуствовати њен утемељивач **Лазар Лакета,** који је лани у бици са усташама погинуо. Лакета је, иначе, био вишеструки првак Југославије у кошењу траве косом кованицом. Зато овогодишња манифестација има и меморијални карактер и вјероватно ће за стално понијети име овог истакнутог Мркоњићанина.

Посљедњи побједник манифестације „Дани косидбе на Балкану" био је **Милорад Сладојевић,** а коме ће ласкаво признање најбољег козбаше „Балкана 93" припасти овом приликом зна ће се наредне недјеље. Награде и признања додијелиће се и побједницима у спортским дисциплинама. Свеукупни организатор ове манифестације је мркоњићко угоститељско предузеће „Крајина".

Л. С.

ЈАЈЦЕ: ПОВОДОМ ЗАХТЈЕВА БОРАЦА И ГРУПЕ ГРАЂАНА

СКУПШТИНА НЕ ПРИСТАЈЕ НА ОСТАВКЕ

• Пошто њихови захтјеви за смјену предсједника Скупштине општине и Извршног одбора нису прихваћени, незадовољни борци и грађани поново се окупили пред зградом Скупштине општине

ЈАЈЦЕ, 8. јула - О оставкама челних људи у општини Јајце, које су ултимативно тражили борци и група грађана, расправљала је, прије два дана, Скупштина општине Јајце. Одборници су закључили да су захтјеви за оставкама или смјеном предсједника Скупштине општине **Драгана Миличића**, предсједника Извршног одбора **Николе Галића**, начелника Одсјека Министарства одбране *Смиље Ружичић* и *Благоја Вјештице*, задуженог за борачко-инвалидску заштиту у општини Јајце - неоправдани.

Они ће, дакле, и даље обављати своје функције. О осталим захтјевима бораца и грађана, који се односе на расподјелу станова, кућа и земљишта, расподјелу хуманитарне помоћи, распоређивање на радну обавезу и снабдијевање града водом, одборници ће расправљати и покушати да нађу рјешења.

Након сједнице Скупштине општине, пред општинском зградом поново су се окупили борци и супруге и мајке бораца, понављајући своје, већ раније истакнуте, захтјеве. Њима су се обратили представници команди Тридесете дивизије и Мркоњићке лаке бригаде, те др **Милан Трбојевић**, посланик у Народној скупштини Републике Српске. Они су незадовољним борцима и грађанима покушали да објасне да је начин на који настоје ријешити проблеме непримјерен правној држави. Скуп је протекао без инцидената и грађани су се разишли мирно.

М. М.

ВРАЋАЊЕ СРПСКОЈ ТРАДИЦИЈИ У КНЕЖЕВУ

ОСВЕЋЕЊЕ СРЕДЊОШКОЛСКОГ ЦЕНТРА

КНЕЖЕВО, 8.јула - Освећење (крштење) Средњошколског центра Кнежево обавиће се 18. јула са почетком у 11 часова.

Све организационе и друге припреме освећења ове једине кнежевске средњошколске образовне установе углавном су обављене.

О томе смо обавијестили великодостојнике Српске православне цркве, грађане Кнежева и све кнежевске радне организације. Уједно смо замолили радне организације и грађане Кнежева да нас у томе материјално помогну. Освећење наше средње школе, која има неоспорно значајну улогу у образовању кнежевске српске омладине, уједно значи и велик допринос изградњи наше државе, Републике Српске. Освећење школе, што је посебно значајно, значи враћање српској духовној традицији коју је Брозов комунистички режим насилно прекинуо и забранио каже Вујадин Миљић предсједник СО Кнежево и уједно предсједник Одбора за припрему освећења школе.

Крсни кум Средњошколског центра постаће тог дана, како смо сазнали, господин Страјо Црномарковић, Београђанин родом из Кнежева, иначе овдје уважени гост, првоборац другог свјетског рата и свим добро познат по свом великом хуманитарном залагању и помоћи а посебно својим личним залагањем према рањеним борцима РС, који се лијече и опорављају у београдским болницама.

У припреми освећења школе, чули смо и то, посебно су се ангажовали српски православни свештеници Кнежева Нећо Цвијановић, Нећо Марковић, Драго Кнежевић и Драго Бојић. Посебан углед уживају због тога што од првих дана рата свесрдно помажу рањеним борцима ВРС и иначе српским борцима, које често посјећују са даровима на првим линијама српског фронта, а рањене у њиховим породичним домовима и свим болницама, од Бање Луке до Београда, најчешће заједно са кнежевским Колом српских сестара.

Ђ. ПОПОВИЋ

У ПОСЈЕТИ МАНАСТИРУ ЛИПЉЕ

ДУХОВНА И МАТЕРИЈАЛНА ОБНОВА

• У складу са финансијским могућностима, стално се материјално и духовно обнављају објекти овог вриједног и лијепог храма испод планине Борје

ЛИПЉЕ, 8. јула — На питомој заравни ушћа потока Мљечнице у Бистрицу смјештен је средњовјековни српски православни манастир Липље. До манастира се стиже путем Бања Лука — Теслић, а затим, са Клупа, друмом дугим дванаест или од мотела „Хајдучка вода" на Борју пошим макадамским путем дугим седам километара. У манастиру госте дочекују домаћини, јеромонах - намјесник **Теофан Шкобо** и искушеник **Драган Црнчевић**, који посјетиоцима пружају исцрпне податке, а штампан је и садржајан проспект о манастиру.

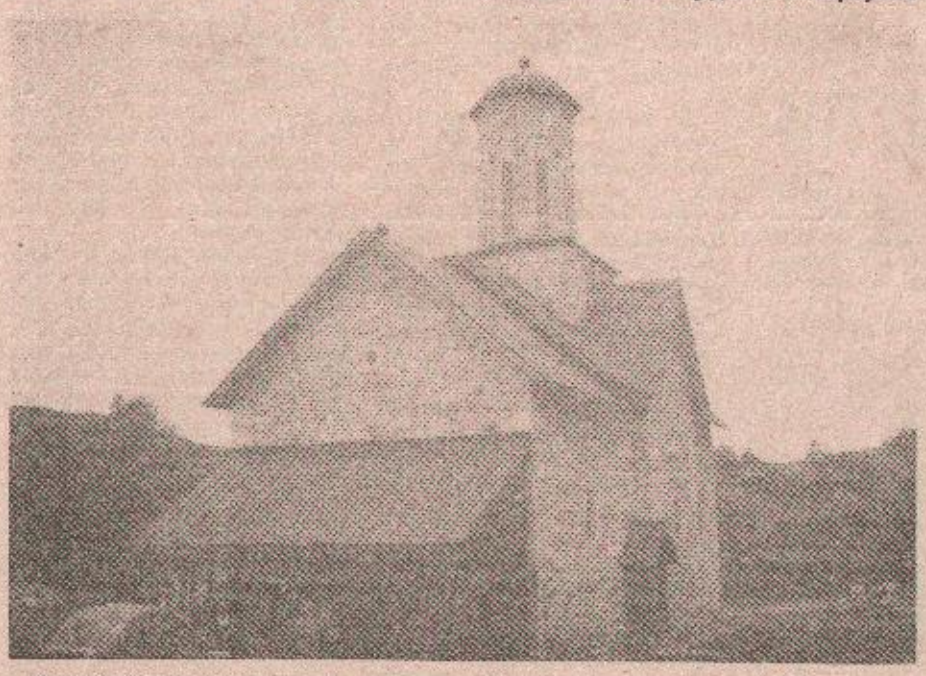

Из разговора са гостољубивим домаћинима, као и података из проспекта, посјетиоци дознају да је, према народном предању, манастир задужбина Светог Саве, да се као вријеме постанка спомиње 1219. година, али Липље као насеље спомиње се 1273. године, а као манастир тек крајем XV вијека. Манастир је првобитно био посвећен светом Николи, али, након посљедње обнове, освећен је у част Благовештења Пресвете Богородице.

Елегантна црквена грађевина, која се убраја међу веће средњовјековне сакралне објекте, говори да је оснивач манастира био економски моћан ктитор. У манастиру се одвијала свестрана духовна, културна и просвјетна дјелатност, чему је доприносило бројно монашко братство.

Пуни замах духовног живота у манастиру Липље владао је од **XIII до XVI вијека. Почетком XVII вијека, према записима манастирских преписивача, манастир је доживио, услед поплаве, праву катастрофу - разорени су црква, конаци и остали објекти. Према неким тврдњама, ово се не односи на манастир већ на метох у кањону Бистрице, заселак Јотановићи, гдје је талас висок неколико метара однио седамнаест монаха и ђака, што говори о бројном манастирском братству. Крајем XVII вијека економска моћ и слава манастира Липље тамне, о чему говоре записи липљанских калуђера, који нису дочекали вријеме обнове свога манастира. Обнова манастира живјела је међу народом од самог његовог рушења, да би идеја о обнови била остварена тек пред крај турске владавине - радови су завршени тек 1879. године.**

Од обнове манастир служи као парохијска црква, а 1922. године са западне стране је дозидан масивни камени звоник. У току 1965. поново је након 270 година, упаљено кандило монашког општежића, а 1967. године је у обновљеном манастиру обављено прво монашење, те тако полако али сигурно Липље почиње свој духовни и материјални раст. Од 1984. до 1991. године освећена је обновљена манастирска црква, нови звоник, темељи новог конака, изграђени су новиводовод и камена чесма, а освећени су и темељи манастирске трпезаријe и објекат стављен под кров.

Материјалну обнову, у зависности од расположивих средстава, прати и духовни живот. Свакога дана се служи вечерње и јутрење, а литургија недјељом и празником, акатист Пресветој Богородици чита се сваки дан. Од 1989. године манастир је ставропигија епископа бањолучког, који је и пострижник манастира Липље, те братство, осим епископа, сачињавају један јеромонах, манастирски ђак и старица монахиња. Главни манастирски сабори у току године су: Благовијести - манастирска слава, Петровске покладе - пољске молитве, недјеља по Илиндану - годишњица обнове манастира, Покров Пресвете Богородице, Божић и Св. Сава.

Сва богослужења недјељом и празником су добро посјећена. Манастир Липље даје значајан допринос у прикупљању хуманитарне помоћи у храни и одјећи за породице бораца Војске Републике Српске преко Кола српских сестара. Из манастира посјетиоци носе веома пријатне утиске о свему што је урађено на обнови, на његовом материјалном и духовном расту.

Душко КЕРЕЗОВИЋ

У ГРАДИШКОЈ ОПШТИНИ

СВЕ ВИШЕ НЕЗАПОСЛЕНИХ

• На евиденцији бироа за запошљавање у Градишци налази се око 3900 радника, од којих је више од 55 одсто са завршеним средњим вишим и високим школама

ГРАДИШКА, 8.јула - Запошљавање у градишкој општини и прије рата представљало је велики проблем. Годинама је на евиденцији незапослених било од 3500 до близу 4000 радника. Стање се, од када је рат почео, само погоршало. Многа радна мјеста су угашена због несташице енергије, економске блокаде и других проблема. Производња је сведена на минимум у већини предузећа, а тако и занатске услуге. За сада нема изгледа да се учини нешто значајније како би се запослили бар они радници који се налазе на чекању, а таквих је само у већим предузећима око пет стотина. Овај податак довољно илуструје тешко стање у области запошљавања. За сада је сигурно да се листа незапослених ускоро неће почети кратити. Напротив, тај списак ће бити још дужи.

Према расположивим подацима на евиденцији незапослених у Градишци има око 3900 радника. Тај број се стално мијења и повећава. Сада слиједи и пријављивање већег броја квалификованих радника, техничара и гимназијалаца, који не настављају студије и не подпијежу војној обавези. Списак незапослених, највјероватније, прећи ће четири хиљаде. Међу онима који се налазе дуже на евиденцији бироа за запошљавање више је од 55 одсто са одређеним квалификацијама.

Квалификованих и висококвалификованих има 1271, а са средњом школом 794 радника. (нису урачунати радници који су овога љета завршили школе и матурирали).

Са вишом школом посао тражи око 80 радника, а са високом више од тридесет. Међу квалификованим и висококвалификованим радницима највише је текстилаца, дрвопрерађивача, бравара, металостругара и трговаца. Од техничарског кадра најбројнији су економски, управни, грађевински и машински техничари, док су са вишом школом најбројнији економисти, наставници и управни правници. Међу незапосленим са високом спремом има економиста, правника, технолога, професора и агронома.

На повећање броја незапослених утиче и притисак избјеглица из Славоније и других крајева. За сада је стање такво да се не може рачунати на ново запошљавање, изузев појединачних дефицитарних занимања. У овом ратном периоду нема инвестиционих улагања ни проширења материјалне производње. Сада се улажу напори само да се постојећа знатно смањена производња не угаси. То се и успјело у свим градишким предузећима. Гаранција је то да ће, чим се рат заврши, наступити повољнији услови за запошљавање нових радника и повратак у производњу оних који су на чекању.

У Градишци наглашавају да су незапослени, поготово они који немају никакве друге изворе средстава за живот, у изузетно тешком социјалном положају. Више нема ни новчених накнада, ни здравствених осигурања јер је допринос за осигурање укинут. Оа мјера, мада је морала бити донесена, довела је у тежак положај и раднике у бироу за запошљавање и „замрзла" све њихове активности утврђене Законом о запошљавању који је још на снази.

Г. ШЕРБУЛА

ДРУГИ ДАН САМИТА ЗАПАДА У ТОКИЈУ

ПОМИРЉИВО О НЕМИРНОЈ БОСНИ

• Одбачени су сви приједлози да се укине ембарго на испоруке оружја муслиманима. Побиједила су залагања умјерених, Велике Британије и Канаде, које су истицале опасност од распламсавања сукоба и одговарале саговорнике од било каквог војног мијешања.

ТОКИО, 8. јула (Танјуг) — Лидери седам најразвијенијих земаља свијета настављају данас у Токију усклађивање текста политичке декларације, коју током дана треба да објави јапански министар иностраних послова Кабун Муто. Током прве јучерашње сједнице самита Запада, као и за вријеме свечане вечере западних лидера, рат у Босни био је једна од главних тема.

Колико се сазнаје, лидери су се сложили да позову све три стране у Босни да споразумом дођу до рјешења проблема, али су нагласили да са консензусом мора да се сложи и муслиманска страна. Мада су лидери током разговора истицали да не желе да прихвате да у Женеви Срби и Хрвати диктирају рјешење муслиманима и тврдили да муслимани никако не смију да остану оштећени у овом рату, јасно је да је из Токија упућена јасна порука да Запад не може да се окрене војној опцији.

Одбачени су сви приједлози да се укине ембарго на испоруке оружја муслиманима. Побиједила су залагања умјерених, Велике Британије и Канаде, које су истицале опасности од распламсавања сукоба и одговарале саговорнике од било каквог војног мијешања.

Цитирајући владине изворе у Токију, јапански лист „Јомиури шинбун" тврди да је овог пута, између агресивности Њемачке, пристајања САД на споразум ако се са њиме сложе муслимани и још помирљивијих других европских земаља, одлучно дјеловало ћутање предсједавајућег Јапана. Предсједавајући Мијазава имао је шансу да, преузевши иницијативу, дискусију повуче на једну или другу страну, али, дијелом због непознавања проблема, он је недјеловањем практично донио одлуку да лидери Запада дискусију заврше нерријешеним исходом, што значи и опцијом мирног рјешавања сукоба у Босни.

ГРУПА СЕДАМ: САОПШТЕЊЕ У БОСНИ

РЈЕШЕЊЕ СУКОБА ПРЕГОВОРИМА

ТОКИО, 8. јула — Лидери седам најразвијенијих земаља свијета усвојили су данас на самиту у Токију политичку декларацију у којој посебно мјесто заузима рат у бившој Босни и Херцеговини, јављају агенције.

Највиши државници САД, Велике Британије, Француске, Њемачке, Италије, Канаде и Јапана истичу своју подршку територијалном интегритету Босне и Херцеговине и рјешавању кризе путем преговора на бази принципа Лондонске конференције.

Према тексту декларације, учесници самита не слажу се да Срби и Хрвати диктирају рјешење сукоба на рачун босанских муслимана и упозоравају Србе и Хрвате да ће, уколико наставе са комадањем Босне насилним мијењањем границе или етничким чишћењем, искључити себе из међународне заједнице и да у том случају не могу рачунати на било какву економску помоћ.

ВОРЕН КРИСТОФЕР:

ОДБАЧЕНА ВОЈНА АКЦИЈА ПРОТИВ СРБА

ТОКИО, 8. јула (Ројтер) - Лидери седам најбогатијих земаља свијета избацили су сваки наговјештај могућности војне акције против босанских Срба из саопштења којим ће закључити самит у Токију, потврдио је амерички државни секретар Ворен Кристофер.

Коминике групе 7 из Токија ће, по ријечима Кристофера, сигнализовати све мању ријешеност САД и њихових савезника да помажу босанске муслимане у њиховој борби против Хрвата и Срба на начин који може да утиче на исход грађанског рата.

Шефови држава групе седам најразвијенијих земаља су, како се подсјећа, у саопштењу послије прошлогодишњег самита представили босанске муслимане као жртве агресије Срба, освајача највећег дијела босанске територије.

Ворен Кристофер је прецизирао да су министри „седморице" данас у Токију разговарали претежно о потреби обезбјеђивања додатне хуманитарне помоћи у бившој Босни и Херцеговини и значају спречавања ширења босанског сукоба.

СТЕЈТ ДЕПАРТМЕНТ О БОСНИ

БУДУЋНОСТ У МАГЛИ

ВАШИНГТОН, 8. јула (Танјуг) — Представник Стејт департмента Мајк Мекари изјавио је јуче да је америчка администрација заинтересована да се Босна очува као држава. „Ми слиједимо политичку линију чија је намјера да се очува босанска држава, али ја не желим да предвиђам шта ће будућност донијети", рекао је Мекари на састанку са новинарима у Вашингтону.

Мекари је нагласо да Вашингтон контактира са лордом Овеном и Столтенбергом на плану који подразумијева цјеловиту Босну и да истовремено Америка сарађује са УНПРОФОР-ом и Уједињеним нацијама на обезбјеђењу присуства ширег међународног одреда у Босни.

Меркари је рекао да информације америчке владе говоре да ће свјетска организација ускоро моћи да формира одред од 7.600 војника, како је предвиђено недавном резолуцијом Савјета безбједности, који би били упућени ради одржавања режима заштићених зона.

НЕУСПЈЕШАН ДРУГИ КРУГ РАЗГОВОРА О КРАЈИШКО—ХРВАТСКИМ ОДНОСИМА

СВАКО НА СВОЈОЈ ПОЗИЦИЈИ

• Хрватска делегација је, одбила приједлог РСК да се уз снаге Унпрофора размјесте њена полиција и администрација на простор са којег је предвиђено повлачење хрватских трупа

ЖЕНЕВА, 8. јула (Танјуг) - Данашњи круг разговора о нормализацији крајинско-хрватских односа завршен је без сагласности о спровођењу Резолуције 802 Савјета безбједности.

Хрватска делегација је, наиме, одбила приједлог РСК да се уз снаге Унпрофора размјесте њена полиција и администрација на простор са којег је предвиђено повлачење хрватских трупа.

По завршетку директних контаката двију делегација портпарол делегације РСК **Војо Шуша** изјавио је синоћ Танјугу да су замјеници копредсједника схватили приједлог Крајине као конструктиван. Према његовим ријечима, тај приједлог задовољава интересе РСК и уједно не оспорава право представницима УН да преко своје полиције врше супервизију на начин на који то чине и у осталим дијеловима Крајине.

Хрватска страна се, међутим, позвала на споразум који су двије делегације потписале 6. априла у Женеви, а који се односи на примјену Резолуције 802, прецизније на прекид ватре. Шуша је подсјетио да потпис српске стране на тај документ никад није имао правни ефекат без верификације Скупштине РСК.

Са своје стране Хрвати нису понудили ништа ново. И даље су, по оцјени Шуше, остали при захтјеву да почну радови на санацији објеката Масленица, Перућа и аеродром Земуник и да потом повлаче своју војску. Такав слијед потеза српска страна неће прихватити, упозорио је портпарол Шуша.

Делегација РСК је остала категорична при ставу да ће тек након хрватског повлачења и рјешавања лоших ефеката хрватског упада 22. јануара на простор Крајине прихватити да разговара о горућим питањима за Хрватску, а то су економска консолидација и саобраћајно повезивање.

Војо Шуша је објаснио да статус РСК у оквиру преговарачког механизма унутар Међународне конференције о бившој Југославији још није институционализован, додавши да, међутим, постоје сви изгледи да се без таквог начина третирања Крајине неће постићи никакви резултати, јер су проблеми превазишли све разговоре локалног карактера. „Наиме, ће морати да се да значење које имамо".

Сљедеће недјеље замјеници копредсједника **Кнут Волебак и Герд Аренс** долазе у Загреб, а потом у Београд, рекао је Шуша, додавши да је нејасно с ким ће они разговарати у Београду. Према њиховим ријечима, очекивања су да ће двојица амбасадора доћи у Републику Српску Крајину и разговоре одржати можда у Книну, Ердуту, Вуковару, Даљу или у Илоку.

Сутра прије подне у Папати нација предстоје поновни билатерални сусрети представника РСК са замјеницима копредсједника у покушају да се размотри свака тачка нацрта споразума о спровођењу Резолуције 802. Шуша је објаснио да треба прецизирати дијелове споразума на коју се раздаљину и у односу на шта повлаче хрватске снаге.

РСК инсистира да то буде на позиције које су важиле 3. јануара прошле године и све оно што с тим у вези подразумијева сарајевски споразум. Остаје још спорно да ли ће се на простор са која се повуку Хрвати вратити полиција РСК, закључио је портпарол Војо Шуша.

„ВЕЧЕРЊИ ЛИСТ" ПИШЕ:

ВРИЈЕМЕ НАГОДБЕ СРБА И ХРВАТА

ЗАГРЕБ, 8. јула (Танјуг) - Послије изјаве предсједника Републике Хрватске др Фрање Туђмана на конференцији за новинаре о територијалном разграничењу, „подигла се велика хајка", пише данас загребачки „Вечерњи лист", упозоравајући да неке странке у тој критици предсједника покушавају „освојити одређене бодове".

Најтиражнији хрватски дневник оцјењује да се Туђман, међутим, држи своје премисе коју заговара од првог дана,а то је да „на подручју бивше Југославије неће бити трајног мира" ако се не постигне „споразум или нагодба о разграничењу између Хрвата и Срба".

Друге „реалне солуције нема", осим нагодбе, наглашава коментатор листа, додајући да се „хрватско-српски конфликт не може ријешити тако што ће једни другима запосјести територију".

„То знају и побуњени Срби у Хрватској, то зна и Београд, али је њихов циљ да до правих разговора о нагодби стекну одређене предности", сматра лист.

„Бит ће да обје стране рачунају како је оно што се сада назива преговорима између Хрвата и Срба само прилазно раздобље до неког новог Кемпа Дејвида, до озбиљних и цјеловитих преговора. А озбиљни преговори, осим цјењкања, садрже и међусобна попуштања. Спомињање подручја јужно од Пхипипа (вјероватно се доиста мислио на Превлаку) чини се да је само метафора за то и да таковаља тумачити Туђмановуизјаву", закључује „Вечерњи лист".

ЗАВРШЕНИ РАЗГОВОРИ ТУЂМАН—ОВЕН—СТОЛТЕНБЕРГ

УН ПРЕД БОСАНСКИМ ВРАТИМА?

• Дејвид Овен је указао да „наставак рата има веома озбиљне импликације за Уједињене нације и читав хуманитарни напор" и упозорио на могућност да УН поново размотре своје присуство у Босни

ЗАГРЕБ, 8. јула — Копредсједници Међународне конференције о Југославији лорд Овен и Торвалд Столтенберг разговарали су синоћ у Загребу са хрватским предсједником Фрањом Туђманом о плану подјеле бивше Босне и Херцеговине, коју предлажу Срби и Хрвати на женевским преговорима.

Како јављају агенције, Столтенберг је послије разговора изјавио да он још чека одговор бившег босанског копективног предсједништва о томе да ли ће ући у преговоре са Србима и Хрватима о предложеној подјели Босне на три мини-државе. Он је изразио велику забринутост за развој догађаја ако тај одговор буде негативан.

Дејвид Овен је указао да „наставак рата има веома озбиљне импликације за Уједињене нације и читав хуманитарни напор" и упозорио на могућност да УН поново размотре своје присуство у Босни.

Предсједник Туђман је рекао кратко да се разговарало о начину заустављања рата, додавши да „све три стране могу само да изгубе ако наставе рат".

С друге стране, најављујући да ће Хрватска 18. јула поновно отворити мост на јадранској магистрали код Масленице, попришту сукоба са крајинским Србима, Туђман је навео да је замолио Столтенберга и Овена за добре услуге како би се осигурао безбједан прелазак путника преко понтонског моста који се довршава у Масленици. Он је најавио да ће хрватске трупе жестоко узвратити на сваки напад Срба на Масленицу и у том случају „осигурати примјену Венсовог плана".

Овен и Столтенберг ће данас у Београду разговарати са предсједником Србије **Слободаном Милошевићем.**

ИЗ СЛУЖБЕ МЕДИЦИНЕ РАДА

ПАРТИЦИПАЦИЈА СМАЊУЈЕ БОЛОВЕ

● Због високе партиципације све је мање радника који траже услуге љекара у амбулантама ● Имамо још нешто залиха које су при крају, тако да сваким даном пријети могућност да станемо са радом", рекла нам је проф. др Радојка Лазаревић, начелник Службе медицине рада бањолучког Дома здравља

Медицина рада, једна од Служби бањолучког Дома здравља, посљедњих мјесеци једва преживљава. Залихе санитетског материјала, лијекова... су при крају. Зато не изненађујеће чињеница ако ова служба ускоро затвори врата!

— Ми дијелимо судбину Дома здравља. Јер, сва финансијска средства дијеле се по службама. Лијекови и санитетски материјал такође. У посљедње вријеме све је мање новца који стиже у касу нашег Дома здравља. Имамо још мало залиха које су при крају, тако да сваким даном пријети опасност да станемо са радом, рекла нам је проф. др Радојка Лазаревић, начелник Службе медицине рада бањолучког Дома здравља. Фонд здравствене заштите нема довољно средстава да би исплатио осигураника, а ми не можемо вратити пацијента без обзира на трошкове.

У Служби медицине рада запослено је дванаест доктора специјалиста и 17 здравствених радника. Тренутно раде амбулантеу „Инцелу", Творници обуће „Босна", „Гик-Козари", „Тасу", „Ливници" и „Унису". У односу на ранији период примјетно је да је проток пацијената у амбулантама знатно смањен. Пацијенти долазе само кад морају. Разлог је партиципација која износи 139 хиљада динара за преглед код специјалисте и 90 хиљада код љекара опште праксе.

— Већина радника не може плаћати наше услуге. Ми смо специфична служба, имамо много формулара и увјерења, а све то много кошта. Због тога је све мање пацијената. Примјера ради љекарско увјерење кошта и 200.000 динара, каже др Лазаревић.

Мјесечно кроз Службу медицине рада прође око 2.000 пацијената. Радници службе пружају услуге без обзира да ли је пацијент осигуран или не.

— Знамо да су људи на рубу егзистенције. Гледајући на ранији период знатно је смањен број пацијента у нашим амбулантама. Један је разлог што је већина радника на ратиштима широм Републике Српске, а други због цијена услуга. Пацијенти долазе само кад је најнужније. Више нема редовних контрола, нема посјета нашим амбулантама без већих обољења, истакла је др Лазаревић.

Н. ИВАНОВИЋ

НАЈЧЕШЋА ОБОЉЕЊА

Према евиденцији Службе медицине рада, у њиховим амбулантама је у посљедње вријеме забиљежено највише душевних обољења, обољења бубрега и уринарног система, те реуматских болести.

ГДЈЕ И ПОШТО КУПИТИ СТАКЛО

СВЕ ЗА-МАРКЕ

Једна од мање опасних, али свеједно главобољних посљедица рата у урбаним срединама је и разбијање стакала на прозорима, излозима... Пробијање звучног зида „миротворачких" авиона, експлозије, неопрезно бачене бомбе и испаљени рафали... и стакла страдају. Гдје и пошто наћи стакло?

У продавницама „Кристала" из Бање Луке имају у продаји скоро све врсте и дебљине стакла. Стакло се продаје за динаре по обрачуну дневне вриједности марке. То није условљено само хиперинфлацијом већ и обавезама „Кристала" према добављачу из Панчева, који послује на такав начин.

По ријечима Ратка Раце, директора „Кристала", снабдијевање стаклом из Творнице стакла у Панчеву тече без већих проблема, осим обавезе готовинског плаћања приликом сваког преузимања робе. „Кристал" зато купује стакло према расположивим средствима у датом тренутку, па преузме онолико колико може платити. Без обзира на то, успијевају се покрити основне потребе града.

У „Кристаловим" продавницама може се купити прозорско стакло дебљине 3 милиметра, резано по мјери, за 17,45 марака, а са уграђивањем 26,15 марака. То су цијене за грађане, док је за производна и трговачка предузећа, са изјавом, јефтиније - 13 марака резано и 20 уграђено по квадратном метру.

Знатно су скупља стакла дебљине 4 и 6 и 8 милиметара. Рецимо, стакло од 6 милиметара дебљине резано по мјери кошта 32,95, а уграђено 64,50 марака за квадратни метар.

Осим „Кристала", стакло се може наћи и у приватним продавницама на Лаушу и код самачког хотела на Врбасу, те код приватних мајстора стаклара, гдје је по погодби и јефтиније.

Б.Ц.

СУТРА У СПОРТСКОЈ ДВОРАНИ БОРИК

"ГАЛИЈА" ЗА ДЈЕЧИЈУ КЛИНИКУ

У суботу, 10. јула, у Спортској дворани Борик са почетком у 19 часова одржаће се концерт рок групе „Галија". Организатор концерта је Дом омладине из Београда и Концертна пословница из Бање Луке, а сав приход ићи ће у хуманитарне сврхе, конкретно дјечијој клиници у Бањој Луци.

— У Бањој Луци већ готово двије године није било рокконцерта. Наша жеља и жеља групе Галија је да се Бањолучани мало забаве и опусте. Истовремено, приход иде у хуманитарне сврхе, тако да је спојено угодно с корисним, рекао нам је Бранислав Глигорић, директор Дома омладине из Београда.

Р. Шк.

● У дисконтима „Велепрехране" јетрене паштете од 100 грама јуче су коштале 1.700.000, а од 150 грама 1.900.000 динара. Маргарин од 250 грама (за мазање) милион динара, а онај који се користи за колаче је 800 хиљада динара. Детерџент од пола литре за суђе је 1.800.000 динара.

● У неколико „Велепрехраниних" дисконта у граду, шећер, уље и брашно имају цијене у маркама. Тако за килограм шећера треба дати једну марку по килограму, литра уља је 1,40 марака, а врећа брашна од 50 килограма је 30 марака. Дисконти „Велепрехране" имају и руски детерџент „мечта" за шарени веш од 800 грама који кошта 3.800.000 динара. Тјестенине свих врста коштају 1.400.000 динара, за паковања од пола килограма. Мармелада од кајсије (килограм) је јуче била четири милиона динара, а краставци 1.200.000 динара.

● У самопослузи „Славије" у Гундулићевој улици јуче је била велика потражња за детерџентом „мерикс" од три килограма по цијени од 25 милиона динара. У новоотвореној самопослузи „Славије" на Пасколиној циглани јуче је „хит" био „еурокрем" од 2,5 килограма са цијеном од 27.500.000 динара (у другим радњама у граду је било од 40 до 44 милиона динара). Детерџент за суђе од литре био је у овој продавници 4.300.000 динара, килограм мљевене кафе 20 милиона динара. Чоколада (шећерна табла) од 100 грама коштала је 1.350.000 динара. Шећер је био три милиона по килограму, а уље 2.700.000 динара по литри.

● У самопослузи „Крајса", преко пута „Славије" и „Велепрехране" литра детерџента за суђе била 3.900.000 динара. Течни детерџент за ручно прање веша од три литре коштао је 9.900.000 динара, а маргарин „специјал" 860 хиљада динара.

М.С.

ЗА ВЛАСНИКЕ ТЕКУЋИХ РАЧУНА У БАЊАЛУЧКОЈ БАНЦИ

ТРИДЕСЕТ МИЛИОНА -ДОЗВОЉЕНО

Од јуче дозвољени минус за власнике текућих рачуна у Бањалучкој банци износи пет милиона динара, значи десет пута је већи од досадашњег. Такође је, по одлуци Управног одбора банке, повећан и кредит по текућем рачуну са десет на тридесет милиона динара.

Банка ће на минусе обрачунавати камате по стопама које су важиле прошлог мјесеца - на дозвољени минус то је 200 одсто мјесечно, а за сваки динар више 250 процената.

Л. М.

ИЗ НИКШИЋА У БАЊУ ЛУКУ

ПОМОЋ ОД СРЦА

● Никшићани који годинама раде у Бањој Луци и Крајини, из своје родне општине донијели вриједне поклоне ● Помоћ и у будуће, али и привредна сарадња

Седамдесет Црногораца који живе и раде у Бањој Луци, прошле суботе је посјетило, послије двије године, родбину и пријатеље у Никшићу. Пут је реализован захваљујући Клубу одборника Српске демократске странке „Енергопетрола" и „Аутопревоза". Том приликом земљаке који раде у Бањој Луци и Крајини примили су предсједник Скупштине општине Никшић, министар финансија Црне Горе, представници Црвеног крста и предузећа са подручја Никшића.

- Не само да смо посјетили своје породице, које нисмо видјели више од двије године, него смо добили и помоћ за Крајишнике, и договорили сарадњу која неће стати на томе. Црногорце тек треба да упознамо са стварним стањем у коме су се нашли Бања Лука и Крајина. Они су спремни помоћи, колико могу у овом тренутку. Према њиховим ријечима, то је много и - од срца. Уосталом, циљ нам је да послије ове посјете повежемо људе Крајине и Никшића, како бисмо једни другима помогли сад кад је најпотребније, кажу Момир Ћипрановић и Момир Рођеновић, Црногорци који годинама живе у Крајини.

Иако су били само два дана у Никшићу, ови људи добили су од домаћина вриједне поклоне: шећер, брашно, млијеко у праху, сокове, цигарете, које ће добити они којима су најпотребнији.

- Прво ћемо обићи наше рањенике у Рехабилитационом заводу „Др Мирослав Зотовић", а затим дјецу у Дјечијем дому „Рада Врањешевић". Никшићани су обећали да ће поред хуманитарних пошиљки и помоћи у области привреде, обезбиједити и љетовање за дјецу чији су родитељи погинули или рањени, рекао је Момир Ћипрановић.

Да Црногорци своја обећања и испуњавају, говори и податак да је четрнаесторо дјеце палих и рањених бораца, радника Електро школе, већ сад на љетовању, као гости Никшићке пиваре.

Љ.Б.

РАД СЕРВИСА ЗА ПОПРАВКУ АУТОМОБИЛА И КАМИОНА

ПРОБЛЕМИ НИСУ ПРЕПРЕКА

У овом ратном окружењу многе услужне дјелатности нашле су се у тешком положају. Проблеми су многобројни, али и поред тога неки успијевају да и сада доста успјешно пружају услуге грађанству, привреди и војсци. Такав је случај са ремонтним сервисима за оправку луксузних и теретних возила.

— Наш основни задатак је оправка „заставиних" луксузних и теретних возила. Уз све тешкоће, то доста успјешно обављамо. Тренутно у половини наших ангажованих капацитета пружамо услуге за Војску, а у мањем обиму за привреду и грађанство. Суочавамо се са недостатком резервних дијелова и радне снаге, али још увијек некако успијевамо да обезбиједимо све услове за обављање обима посла који имамо, каже нам Душко Граховац, директор „Застава сервиса".

Слична је ситуација и у „Трговремонту".

— Услуге оправке теретних возила за Војску и привреду, обављамо доста квалитетно. Проблем недостатка радника - специјалиста који су на ратишту, рјешавамо додатним ангажовањем нас на радној обавези и узимањем ученика на испомоћ. Резервне дијелове за сада успијевамо набавити у потребним количинама из СР Југославије, каже Урош Ковачевић, директор.

И у „Центарсервису", који искључиво обавља оправке луксузних и попутеретних возила, ради се уобичајено - колико је то могуће.

— Недостају нам, због кидања веза са добављачима, неки резервни дијелови, имамо мањак радника, а јавља се и проблем наплате услуга са овако високом инфлацијом. Ипак, тренутно у складишту имамо довољно резервних дијелова, нарочито за возила марке „голф", „рено" и „мерцедес", па смо у могућности да још увијек брзо и квалитетно поправимо ове врсте возила, рекао нам је Рајко Филиповић, директор „Центарсервиса".

Дакле, и поред наведених проблема, у бањолучким сервисима се још могу поправити луксузна и теретна возила.

З. А.

ИЗ МАТИЧНОГ УРЕДА

„Глас српски" се придружује честиткама

РОЂЕНИ

Клинцов Дејан, син Недељка и Драгане; Ковачевић Бојан, син Зорана и Ксеније; Громилић Марија, кћи Свете и Ранке; Кнежевић Срђан, син Горана и Снежане; Бојко Ивица, син Мирослава и Тоњке; Самац Александар, син Ранка и Весне; Вујичић Вида, кћи Браце и Миладинке; Мамуза Дарко, син Дренка и Биљане; Османовић Менсура, кћи Златана и Јасне; Томић Кристина, кћи Радоје и Сњежане; Драгомировић Радомир, син Зорана и Десанке.

„Глас српски" се придружује изразима саучешћа

УМРЛИ

Инђић Милица, рођена 1914. године; Дрљача Лазо, рођен 1928. године; Поповић Ковиљка, рођена 1930. године; Тривић Јанко, рођен 1961. године; Фебеп Ева, рођена 1913. године.

ЗАВРШЕН ПРВИ УПИСНИ РОК У УМЈЕТНИЧКЕ И СТРУЧНЕ ШКОЛЕ РЕПУБЛИКЕ СРПСКЕ

Школска година од 16. августа

• За будуће средњошколце има могућности за упис у стручне школе у августу, уз провјеру знања за четврти степен

БАЊА ЛУКА, 8. јула - Први уписни рок завршен је и за средњошколце који желе да наставе школовање у умјетничким и стручним школама Републике Српске. Иако се подаци у Републичком педагошком заводу још обрађују и допуњују, очигледно је да ће за многе основце који нису стигли да се пријаве у јуну бити мјеста у августовском року.

Резултати пријемног испита различити су за одређене струке, интересовање за упис знатно мање него за гимназије, док је посебно изненађење скроман број кандидата који су за сада положили пријемни испит. Након другог уписног рока почетком августа, који ће одредити Министарство за образовање, науку и културу Републике Српске, настава за све ученике у основним и средњим школама започеће 16. августа. Ученици који су се уписивали у трећи степен нису полагали пријемни испит.

Према плану уписа, у Грађевинску школу у Бањој Луци, на примјер, требало је да се у шест одјељења упише 180 ђака. Пријавило се за пријемни испит њих двадесет и један, а тестове је положило двадесет. Мјеста у Бањој Луци има и у Економској, Медицинској и Музичкој школи "Владо Милошевић" за оне који су припремљени за провјеру знања (писмено из српског језика и књижевности, и математике).

- Први уписни рок је завршен. Према нашем сазнању и подацима, у свим средњим стручним и умјетничким школама има мјеста у другом уписном року, у августу. Поштовани су прописи из конкурса за упис у четврти степен приликом полагања пријемног испита, основане су у васпитно-образовним срединама интерне комисије које су обавиле преглед ученичких одговора и тако су дошли до коначних резултата. Тачан термин другог уписног рока одредиће Министарство за образовање, науку и културу Републике Српске, **а настава у свим школама, основним и средњим, започиње 16. августа.** Школски надзорници припремају и планирају програмске садржаје за све предмете и разреде основне школе и гимназије, како би од првог школског дана могли несметано започети са остварењем програмских садржаја у наредној школској години. У уџбеницима из српског језика и књижевности, историје и географије у основној школи и гимназији, те за познавање друштва у четвртом разреду основне школе обављене су корекције уз поштовање програма из Србије - каже др **Светозар Милијевић**, школски надзорник.

У Мјешовитој школи "Ђуро Радмановић" у Новом Граду био је предвиђен упис у трећи и четврти степен за три струке. У електротехничкој струци тридесет свршених основаца положило је испит, па остаје мјеста за упис још тридесет. У први разред у машинској струци омогућен је пријем такође тридесет нових ученика, а за сада само су три положила испит, док у текстилно-кожарској струци, са укупно тридесет будућих средњошколаца према плану, тестове знања рјешавало је тек десет ђака, а седам и положило пријемни испит.

Школски надзорник **Ненад Сузић** потврђује интересовање родитеља и ученика за упис у стручне школе у Двору на Уни.

- Тамо нема пријемног испита, а омогућен је упис у већи број струка и занимања. Није било за сада јединствених критеријума приликом уписа и на подручју Републике Српске Крајине. Код нас је настава квалитетнија, па су између великог броја кандидата могућност за упис добили само они који су положили пријемни испит.

Ј. ПРЊА

ВИЈЕСТ-КОМЕНТАР

Ко умије, њему двије

• Или, како је Стивен Спилберг преварио цензоре

Најновији филм славног **Стивена Спилберга,** велики овогодишњи хит **"Парк из доба Јуре",** прича о диносаурусима који су клонирањем оживљени, британска цензура сврстала је у категорију филмова које дјеца испод дванаест година смију гледати само у пратњи родитеља. Разлог: филм садржи сцену у којој џиновска животиња једе живог човјека, па су цензори оцијенили да би мања дјеца могла доживјети интензиван стрес!

Стивен Спилберг је, види апсурда, највише пара (а то је толико много долара да би за њихово пребројавање требало упослити читаву тамошњу СДК) зарадио управо на - дјеци. Од **Е.Т.-а,** преко **"Индијане Џонса", до "Куке",** Спилбергове целулоидне визије наилазиле су на "плодно тло" дјетиње визуре, творећи филмофилски низ тешко упоредив са било чим другим у модерној продукцији. **Исправно закључивши да су дјеца и тинејџери највјернија филмска публика, Стивен Спилберг све је друге (профитабилне) потезе у каријери градио управо на тој полазној премиси.** И, показало се, пронашао "златну жилу"!

Праволинијско тумачење агенцијске вијести о цензурисању његовог најновијег филма могло би нас довести до погрешног закључка да је Спилберг коначно погријешио, те једном драстичном и насилном сценом самог себе лишио највјерније публике. Управо супротно, његов профињено-мудри маркетиншки њух "препознао" је нови замајац: страховито изрекламиран, што савршеном медијском стратегијом, што усменом предајом, "Парк из доба Јуре" наметнуо се младим Американцима и Европљанима као нешто што се дефинитивно мора видјети. Дакле, под "мус"!

И шта се онда дешава? **Дјеца у биоскоп одлазе у пратњи родитеља, којима филм и није намијењен, а Стивен Спилберг на сваку продату "дјечију" улазницу добија још једну "родитељску".** Тиме се укупни приход удвостручује, Спилберг двоструко профитира, а цензорска комисија чини самој себи "медвјеђу услугу". Ко умије, њему двије!

О. СЛАДОЉЕВ

У КОНЦЕРТНОЈ ДВОРАНИ ДОМА КУЛТУРЕ 10. ЈУЛА

Концерт хора "Браћа Барух"

• Гостовање угледног београдског хора приређује се захваљујући сарадњи Дома културе и Друштва српско-јеврејског пријатељства у Бањој Луци

БАЊА ЛУКА, 8. јула - **У Концертној дворани Дома културе у суботу, 10. јула (19,30 часова), одржаће се хуманитарни концерт Српско-јеврејског хора "Браћа Барух" из Београда.** На програму су популарна дјела хорске музике и оперске арије. Диригент је **Дејан Савић**, асистент диригента **Татјана Михић**, клавирска пратња **Срђан Јараковић.** Гост програма је **Сања Керкез,** сопран, солиста Опере из Новог Сада. На програму су дјела **Стевана Мокрањца, Луиса Левандовског, Рафаила Блама,** те арије из опере **"Боеми"** ђакома Пучиниј, оперете **"Слијепи миш"** Јохана Штрауса и **"Севиљски берберин"** ђоакима Росинија.

Српско-јеврејски хор "Браћа Барух" наставља традицију Српско-јеврејског пјевачког друштва, основаног 1879. године. Друштво је садашњи назив добило 1953. године када је и обновљено. На репертоару хора је јеврејска, српска, те духовна и свјетовна музика. Ријеч је о ансамблу који активно учествује у културном животу јеврејске заједнице и Југославије. За заслуге на пољу ширења хорске умјетности је одликован, а добио је и велики број награда на музичким такмичењима.

Са угледним ансамблом радили су познати диригенти, међу којима је и композитор **Стеван Мокрањац, затим Јосиф Маринковић, Владимир Николајевић Штирски, Стеван Христић, Рафајло Блам, Каменко Берић** и други. Српско-јеврејски хор "Браћа Барух" гостовао је у Европи и у САД, представљен је у многим радио и ТВ-емисијама у земљи и иностранству. Хор је снимио плочу духовне и популарне музике, те касету са српском дувном музиком.

Диригент хора Дејан Савић наступао је са амсамблом у земљи и иностранству. Дипломирао је дириговање на Факултету музичких умјетности у Београду, а хором диригује од 1987. године. Наступао је са најпознатијим симфонијским ансамблима у Југославији и симфоничарима грчке РТВ. Од ове сезоне диригент је Београдске опере.

Домаћини бањолучког гостовања Српско-јеврејског хора "Браћа Барух" су Дом културе и Друштво Српско-јеврејског пријатељства у Бањој Луци. Ансамбл из Београда припремио је и хуманитарну помоћ Заводу "Др Мирослав Зотовић" у Бањој Луци.

Ј.П.

КОНСТИТУИСАН ОДБОР РОДИТЕЉА СРПСКЕ И ЦРНОГОРСКЕ НАЦИОНАЛНОСТИ У БЈР МАКЕДОНИЈИ

Непристајање на асимилацију

СКОПЉЕ, 8. јула (Танјуг) - У Скопљу је конституисан Градски одбор родитеља основаца и средњошколаца српске и црногорске националности. За предсједника је изабрана Бранка Губеш, просвјетни радник.

Одбор је разматрао писмо Министарства за образовање у коме се Удружење Срба и Црногораца обавјештава да ће ове јесени у Македонији настава на српском језику бити организована у школама у којима је организована и прошле школске године.

Такође се најављује могућност да се у скопским селима Кучевиште и Вучји Дол организује настава у првим разредима основне школе на српском језику, уколико се обезбиједи потребан број ученика.

Одбор је закључио да је неопходно да се превазиђе страх код родитеља од разних притисака власти и посљедица које би могли да имају уколико упишу своју дјецу у школе на српском језику.

Оцијењено је да и саме власти морају јавно и недвосмислено да потврде своју декларативну опредијељеност за демократију и равноправност грађана, тако што ће олакшати остваривање права на школовање на матерњем језику ученика српске и црногорске националности. Македонске просвјетне власти, сматра Одбор, још постављају разне препреке и поред начелне и вербалне сагласности.

Одбор родитеља закључио је да велика одговорност за очување националног идентитета младог српског и црногорског нараштаја у Македонији лежи и на родитељима, који у знатном броју показују зачуђујућу незаинтересованост. Такав њихов однос може се схватити и као пристајање на асимилацију - речено је на сједници.

БЕОГРАД: УКИДА СЕ ПЕДАГОШКА АКАДЕМИЈА

Шест учитељских факултета

БЕОГРАД, 8. јула (Танјуг) - Скупштина Србије је усвојила Закон о оснивању учитељских факултета, који предвиђа да се учитељско звање убудуће стиче на факултетима, умјесто, као до сада, на вишим школама, односно педагошким академијама.

Од сљедеће школске године у Републици ће бити отворено шест учитељских факултета, и то у Београду, Ужицу, Јагодини, Врању, Сомбору и Призрену.

НАУЧНИ СКУП У НОВОМ САДУ

"Православље и култура Рома"

НОВИ САД, 8. јула (Танјуг) - У Културно-просвјетној заједници Војводине конституисан је Одбор за организовање научног скупа "Православље и култура Рома", који ће бити одржан прве недјеље новембра.

Како је договорено, стручна расправа ће обухватити три тематске цјелине: православље и култура Рома, културно-социолошки и политички положај Рома данас и ћирилица у ромском писму са ортографијом.

Саопштења са тог скупа биће објављена у часопису "Романологија", у броју који би изашао из штампе пред само одржавање научног скупа.

ФУДБАЛ

УМЈЕСТО СА МАРАКАНЕ, БЕКА БОРЦА ЗВАЛИ ИЗ ГОРЊЕ ВАРОШИ

ПЕУЛИЋА ЗОВЕ ЗЕМУН

• Директор прволигаша из Горње вароши Владо Пејовић позвао бека Борца на разговор • Друголигашу Земунци спремни да исплате обештећење од 30.000 ДМ

БАЊА ЛУКА - Синиша Пеулић код куће у Прњавору очекивао је позив са Маракане, а стигао је из Горње вароши.

- Јутрос ме назвао директор Земуна Владо Пејовић - рекао нам је у телефонском разговору првотимац Борца. **Жели да дођем на разговор у Горњу варош.**

• Шта сте му рекли?

- Да се обрати људима из Борца, да ми уговор још није истекао.

• Како је на то реаговао Пејовић?

- Обећао ми је да ће разговарати са директором Борца Милорадом Славнићем, да су у клубу спремни да одмах друголигашу плате обештећење. Споменуо је износ од 30.000 ДМ. Не знам да ли ће у мом клубу на то пристати.

• Је ли било позива са Маракане?

- Мене нису звали. Читам да су у контакту са Градским стадионом. Истина, звали су ме неки београдски менаџери, причали ми да је Црвена звезда за мене заинтересована, али да је запело око висине обештећења.

• Колико тражи Борац?

- Речено ми је 200.000 ДМ. Када сам то чуо, забољела ме је глава. Сигурно ништа боље није било ни Звездином директору Драгану Џајићу. Што је пуно, пуно је. Не вриједим ја толико - рекао је на крају Пеулић.

Можда је управо висина обештећења разлог што (привремено) прекинута телефонска веза на релацији Градски стадион-Маракана.

Ж.ТИЦА

ФУДБАЛ

КРУШЕВАЧКИ НАПРЕДАК ЖЕЛИ ДА ПОЈАЧА РЕДОВЕ

БИЛБИЈА И ЂУКИЋ У "ПАКЕТУ"

• И док бивши играч Борца може да размишља о одласку, капитен Бањолучана везан је чврстим уговором за матични клуб

НЕ МОЖЕ, НИКУД БЕЗ САГЛАСНОСТИ БОРЦА: Горан Ђукић

БАЊА ЛУКА — **Милорад Билбија**, некадашњи играч Борца, који је јуче боравио на Градском стадиону, разговарао је са директором друголигаша Милорадом Славнићем.

— Осим Борчеве, имам још једну понуду. И то изузетно примамљиву. Један клуб Прве „А" лиге заинтересован је за моје услуге, али и за још једног стандардног првотимца друголигаша.

Није желио Билбија да каже ни име прволигаша, ни фудбалера Борца. На Градском стадиону је, ипак, процурило да је у питању капитен Бањолучана Горан Ђукић.

— Звали су ме из једног прволигашког клуба. Интересовали су се под којим условима бих могао да добијем исписницу.

• Уговором сте везани за Борац?

— Да. И то још двије године. Без сагласности матичног клуба не могу никуда.

• Да ли тај прволигашки клуб жели Билбију и Вас у „пакету"?

— Када су са мном разговарали, интересовали су се и за Билбију. Није ми познато да ли је он са њима ступио у контакт.

• Значи, Билбија и Ђукић у истом дресу?

— Можда. Само не знам чијем. Могуће је и у Борчевом — уз осмијех ће Ђукић.

Иако Билбија и Ђукић држе име клуба као строго чувану тајну, незванично се сазнаје да је у питању **крушевачки Напредак**. И док Билбија може да размишља о преласку међу „чарапане", јер је слободан играч, судбина Ђукића је у рукама друголигаша...

Ж. ТИЦА

ШАХ

ИЗ КРАЈИШКОГ ШАХОВСКОГ КЛУБА

ПОЗИВ ИЗ НОВОГ САДА

БАЊА ЛУКА — Ових дана у Крајишки клуб из Бање Луке стигао је позив: прволигашки састав Новосадског шаховског клуба угостиће крајишнике овог викенда.

— Ми већ годинама одржавамо традиционално добре односе са новосадским шахистима. Овај одлазак у Нови Сад прилика је да им и лично честитамо њихов улазак у Прву савезну лигу, који су изборили протеклог мјесеца. Иначе, у највећем граду Војводине, поред Новосадског шаховског клуба и нас, наћи ће се и репрезентација Републике Српске Крајине, тако да ће бити одигран тромеч ових екипа - ријечи су мр Остоје Кременовића, предсједника Крајишког шаховског клуба.

Мечеви ће се играти у суботу и недјељу у Новом Саду, а екипе ће наступати на осам сениорских табли. Капитен Бањолучана, ФИДЕ-мајстор Миленко Шибаревић, одредио је сљедећи састав: **Филиповић, Наранчић, Шибаревић, Мачкић, Гаврић, Савановић, Лакић, Рунић.** Екипа креће на пут данас (петак).

Н. Л.

АТЛЕТИКА

ОГЛЕДНО ТАКМИЧЕЊЕ

БАЊА ЛУКА - Млади атлетичари Борца имали су у недјељу на Градском стадиону огледно такмичење. Њих двадесетак такмичило се на 100 метара, у жељи да провјере тренутну форму. С обзиром на услове рада и стазу, резултати су солидни. **Старији јуниори:** Дарко Воденик 11,7, Милоје Сексан 11,9, Горнам Мершник 12,0, Илија Трнинић 12,3; **млађи јуниори:** Златан Хаџић 12,0, Далибор Радман 12,2, Горан Панић 12,3, Илија Томић 12,6, Дражен Аврамовић 12,8; **пионири:** Ален Томић 13,2, Алмир Пушкар 13,4, Бојан Милошевић 15,8, Небен Милошевић 16,1; **пионирке:** Душка Дупић 15,0, Адријана Лазовић 15,4, Темеа Тамановић 16,0 м Бранкица Рачић 12,2.

РУКОМЕТ

У КАМПУ ИГРАНИ И РЕВИЈАЛНИ СУСРЕТИ

БОЉЕ РУКОМЕТНО СУТРА

• Одржан турнир рукометног кампа на којем је виђен лијеп и атрактиван рукомет, који улива наду у свјетлију будућност

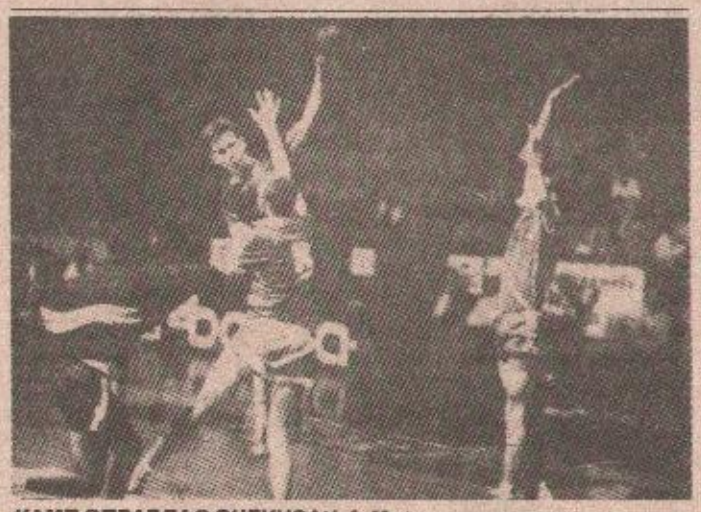

КАМП ОПРАВДАО ОЧЕКИВАЊА: Млади рукометаши потврдили раскошни таленат и за многе од њих ће се ускоро чути

Снимио Саша КЕЦМАН

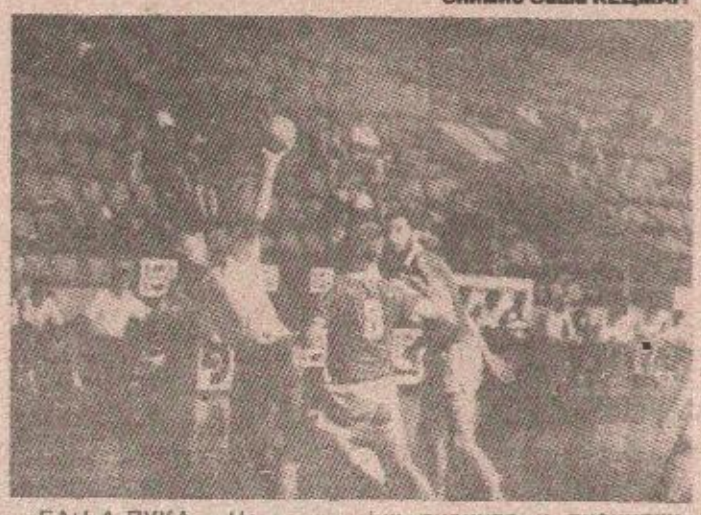

БАЊА ЛУКА — Четвртог дана рукометног кампа „Бања Лука '93", осим теоретских предавања, на програму је био и турнир. Тренери у кампу оформили су по двије, А и Б, селекције свих категорија: млађих пионира и пионирки, старијих пионира и пионирки, кадета и кадеткиња.

Прво су снаге одмјерили млађе пионирке — ученице петог разреда. „Б" селекција је релативно лако стигла до побједе резултатом 5:1 (3:0). Послије њих на терен су истрчале млађе пионирке, али овога пута ученице шестог разреда. Екипе су биле пријављене под називима **БИГ радио — селекција Милашиновић**. Утакмица је била изједначена, да би на крају селекција Милашиновић забиљежила минималну побједу од 5:4 (3:1). Код млађих пионира више знања, жеље, али и спортске среће имала је **„Б" селекција**, која је забиљежила побједу од 6:4 (3:0). У утакмици старијих пионирки **„Б" селекција** је такође била боља, те је савладала „А" селекцију са 7:5 (3:3). Интересантну игру љубитељи рукомета видјели су у утакмици старијих пионира, у којој је „А" селекција од самог почетка сусрета све конце игре држала у својим рукама. Отуда и убједљива побједа од 14:7 (8:4). Једини нерријешен резултат забиљежен је у сусрету кадеткиња: **селекција „А" селекција „Б" 8:8 (5:3)**. Код кадета снаге су одмјерили **селекција Бање Луке и селекција осталих градова** (Приједор, Нови Град, Теслић). Боље припремљени били су гости, који су убједљиво савладали домаћу селекцију са 17:10 (11:6). Побједника из ове утакмице чекао је кадетски састав **Борца** који је на крају славио побједу од 17:11 (11:6). Побједника из ове утакмице чекао је кадетски састав **Борца** који је на крају славио побједу од 17:11 (9:3) и тако још једном показао да се на његове момке може и мора озбиљно рачунати.

Љубитељи рукомета су у уторак послије подне у дворани „Борик" видјели лијеп и допадљив рукомет, који улива наду у боље рукометно сутра Републике Српске.

Т. ПАПИЋ

ЈЕЗДИМИР СТАНКОВИЋ ОДРЖАО ПРЕДАВАЊЕ

ИСХРАНА ВАЖАН ФАКТОР

БАЊА ЛУКА — Као што је било планирано, полазницима рукометног кампа предавање је одржао и уважени гост из Београда Јездимир Станковић, селектор репрезентације Југославије, о исхрани спортиста.

Међу многобројним спортистима у дворани Скупштине општине Бања Лука нашли су се и тренери **Ненад Гавриловић, Стојан Малбашић, Стојан Атлагић, Раде Унчанин, Зоран Прохаска**..., што довољно говори о томе колико је исхрана спортиста важна, поготово у ово вријеме. Говорећи о начину исхране спортиста Станковић је посебну пажњу посветио уношењу воде, витамина и хране у организам. Селектор најбољих рукометаша Југославије нагласио је да се вода у организам смије уносити 25-30 минута прије почетка утакмице, односно тренинга, али у одређеној количини (300 мл).

— Од изузетног значаја за спортисте су Ц и А витамини. Сви спортисти би требало да уносе у организам двоструко више ових витамина него „обични људи". Осим тога, Ц и А витамини смањују ризик од обољења од рака. Према томе, спортисти треба да конзумирају што више воћа и поврћа - рекао је, између осталог, Јездимир Станковић.

Гост из Београда је нагласио и то да, усљед губитка енергије спортисти морају да у организам уносе угљико хидрате, јер они веома брзо враћају изгубљену енергију. На крају излагања, говорећи о томе шта спортисти смију, а шта не смију да уносе у организам, Станковић је нагласио да сваки спортиста послије утакмице, односно тренига, може да попије једно пиво, али да се у томе ни по коју цијену не смије претјерати.

Вјерујемо да ће велики број спортиста послушати савјете селектора репрезентације Југославије, јер они им могу једино и само користити.

Т. ПАПИЋ

Еуро'сплет

БЕОГРАД - БАЊА ЛУКА

Косовска бр. 11
тел: 011/343-144

4. јула бр 19
тел: 45-219,
39-528, 45-209

НОВО! НОВО! НОВО!

Обавјештавамо синдикалне организације да дајемо робу на потрошачке бонове.

Дођите у Клуб „ЕУРОСПЛЕТ — ПОТРОШАЧА".

Сви чланови Клуба „Еуросплет-потрошача" са „Еуросплет" картицом имају могућност одгођеног плаћања.

ЦИЈЕЊЕНИ ПОТРОШАЧИ - УВЈЕРИТЕ СЕ У НАШ ШИРОКИ АСОРТИМАН И ДИСКОНТНЕ ЦИЈЕНЕ У ПРОДАЈНИМ ОБЈЕКТИМА:

- "Еуро'сплет" - "Ситница" нова самопослуга тел. 40-436
- "Еуро'сплет" - "Младост" тел. 12-415, 12-422
- "Еуро'сплет" - "Веселин Маслеша" тел. 12-912, 11-854
- "Еуро'сплет" - "Глас Малвел" тел. 33-416
- "Еуро'сплет" - дисконт складиште у Ул. 4. јула бр. 19 (код Пољопривредне школе)

ПОТРОШИ ДА БИ УШТЕДИО

ПОТРОШИ ДА БИ УШТЕДИО!

„ЕУРОСПЛЕТ" ДИРЕКЦИЈА

ПОЉОПРИВРЕДНА ШКОЛА | Д.Ц. „ЕВРОСПЛЕТ" | АГРОПРОМ БАНКА

Ул.4. јула бр. 19

БЕНЗИНСКА ПУМПА

ОБРАТИТЕ НАМ СЕ С ПОВЈЕРЕЊЕМ

ДИОНИЧАРСКО ДРУШТВО ЗА ОСИГУРАЊЕ И РЕОСИГУРАЊЕ

КОСИГ

БАЊА ЛУКА

И У ОВОМ ВРЕМЕНУ — МИ ИДЕМО БРЖЕ И ДАЉЕ

Од 15.6.1993. И У ПРЊАВОРУ
У згради ранијег центра основних школа-на првом спрату. Ул. м. Тита бб.
Осигуравамо све врсте возила

ОСИГУРАВАМО ВОЗИЛА И У ОСТАЛИМ МЈЕСТИМА:

БАЊА ЛУКА — „Центарсервис" — Борик, технички преглед возила
— „ТАМ" „сервис" Дервиши, технички преглед возила
— Шалтер „Агропром—банке" у центру, код хотела „Босна"
— Пословни простор „Косига", Ул. 4. јула 19, у Бујаку телефони: 43—040, 31-844

ЧЕЛИНАЦ — Шалтер „Агропром-банке", телефон: 851—238

ГРАДИШКА — Шалтер „Агропром—банке", телефон: 814—895

ПРИЈЕДОР — Шалтер „Агропром—банке", телефон: 12—011

ТЕСЛИЋ — Пословни простор код Бањалучке банке, телефон: 731—487.

КОЗАРСКА ДУБИЦА — Технички преглед возила, телефон: 41—345

САНСКИ МОСТ — Технички преглед возила

ЛАКТАШИ - Технички преглед возила

• ПОЖАР, ПОПЛАВА, НЕЗГОДА И ПОВРЕДА — ЧИНИ ВАС НЕСИГУРНИМ

БРИГА МАЊЕ - УЗ "КОСИГ" ОСИГУРАЊЕ

Телефони: 078/43-040, 31-844, 36-824, 37-594 Факс: 43-202

MERMER DD

ČELINAC

Производни програм:
ТЕРАЦО ЗРНО бијело, црно и црвено
ТЕРАЦО ПЛОЧЕ брушене од сивог и бијелог цемента, обојене, разних дезена и димензија: 25x25 x 2,5; 40x40 x 3,8 цм
КУЛИР ПЛОЧЕ од сивог и бијелог цемента са зрнима бијеле, црне и црвене боје, гранулираним ријечним облутком димензија 40 x 40 x 3,8 цм.
БЕТОНСКЕ ПЛОЧЕ од сивог и бијелог цемента, натур и обојене од кречњачког или еруптивног агрегата димензија 40 x 40 x 3,8 цм
ПЛЕМФАС-1 прскана фасада „ХИРОФА"
ПЛЕМФАС-2 зарибана фасада „СЕП"
МЕРИКОЛ љепило за керамику, хераклит и сл.
ФУГИМЕР маса за испуњавање фуга
МЕРИГЛЕТ маса за глетовање зидова
КАМЕНО БРАШНО гранулација 0-0, 1 мм. као пунило и за калцификацију земљишта
Паковање сивог и бијелог цемента
Насипни материјал, услуге превоза и минирања

ПРОДАЈА У КРУГУ ПРЕДУЗЕЋА ПО ФАБРИЧКИМ ЦИЈЕНАМА ОД 6.00 до 15.00 сати СВИМ ДАНИМА

Телефони:
Централа (078) 851-010 Директор 851-199
Факс 851-256 Комерцијала 851-266

МАЛИ ОГЛАСИ

Тражим жену за чување дјетета, телефон 44-053. Тодоровић. (ш 0013744)

Тражим двособан комфоран стан, ближе центру, није услов, понуде на број 48-063. (ш 0013739)

Продајем „кавасаки" З 1000, 1982. година, генералисан, 3200 ДМ. 35-892. (ш 013729)

Потребан мањи пословни простор у ужем или ширем центру Бање Луке. 070/73-714, 070/72-458. (ш 0013759)

Прњавор-Бања Лука
Двособан комфоран за одговарајући у Бањој Луци, телефон 861-767. (ш изв. 37)

Мијењам куће и станове у Осијеку, Тузли и Зеници за Бању Луку.
Телефони 44-142 и 34-570. (46523)

ДП „ПРОЛЕТЕР"

КОТОР-ВАРОШ

пролетер

телефони:
централа 078/880-322
директор и комерцијала 880-013
факс 880-528

Производни програм

— готова кожа за обућу, одјећу и намјештај
— ситна и пословна кожна галантерија
— самољепива трака и остали самољепиви материјали

НОВО! НОВО!
— све врсте обуће
— ХТЗ-рукавице

САМОУПРАВНА ИНТЕРЕСНА ЗАЈЕДНИЦА СТАНОВАЊА БАЊА ЛУКА

ОБАВЈЕШТАВА

1. Објављује се конкурс за давање у закуп пословног простора незапосленим брачним друговима погинулих бораца Војске Републике Српске и ратним војним инвалидима, до V групе са најмање 60% инвалидности.
Пријаве на конкурс примају се закључно са 23.7.1993. године.
2. Објављен је ОГЛАС ЗА ДАВАЊЕ У ЗАКУП ГАРАЖА КОЈЕ СУ НА УПРАВЉАЊУ КОД СИЗ-а становања Бања Лука, прикупљањем писмених понуда.
Пријаве на оглас примају се закључно са 16. јулом 1993. године.
Текст и услови конкурса и огласа објављени су на огласној плочи СИЗ-а становање Бања Лука, Ул. Марије Бурсаћ бр. 4.

ПП „ПАВЛОВИЋ" Бања Лука, Паве Радана 39 | „ПАВЛОВИЋ КОМПАНИ" Бања Лука

нудимо све врсте
СТАКЛА

— равно 2, 3, 4, 6, 8, 10
— орнамент
— жичано
— стопсол
— призма
— огледала
— све врсте изостакла

продаја на мало и велико
сијечемо по мјери и уграђујемо по најповољнијим цијенама

Телефони: 078/44-187; 24-635
Факс: 078/49-729

ПТП „ОЛЕ"
БАЊА ЛУКА
Ул. Б. Грчића бб
Тел. и факс: 078/46-031

ПТП „БПМ-КОМЕРЦ"
Нови Сад
Ул. мишарска бр. 6
тел: 021/416-573
тел. и факс: 021/415-639

У свом складишту у Бањој Луци, код Пољопривредне школе, нуде:
— Сву прехрамбену робу (брашно, со, маргарин итд.)
— грађевински материјал (креч, бетонско жељезо, стиропор итд.)
— пољопривреда (**ђубриво НПК 15 — 52 ДМ/100 кг**, заштитна средства, сточна храна итд.)

Радно вријеме од 7 до 15 часова.

matex

Савремена трговина с традицијом!

МАЛОВИТО ПРЕДУЗЕЋЕ ЗА ПРОИЗВОДЊУ И ПРОМЕТ ОСВЈЕЖАВАЈУЋИХ ПИЋА, СИРУПА И ВОЋНИХ СОКОВА

ФРУКТОНА

БАЊА ЛУКА

•Бања Лука, Београдска 24•Тел. 39-288 (централа), 48-716 (продаја), 34-832 (набава) • Телефакс 36054 • Дисконтна продаја: Врбања, тел. 45-336, мотел „Интернационал" тел. 32-777

PEPSI

VITAS sokovi

МЉЕКАРА®

„БИНИС"

* бетон
* бетонска галантерија

Телефон: 756-590
Улаз код Приједорске петље

ИНЦЕЛ

ХОЛДИНГ АД

БАЊА ЛУКА
Медено Поље бб
Поштански претинац 78

Телефон: 07[illegible]33-944
Телекс: [illegible]45-123
Факс: 07[illegible]5-097; [illegible]2-826

» T R G O T O U R S « BANJA LUKA
DRUŠTVO SA OGRANIČENOM ODGOVORNOŠĆU
U DRUŠTVENOJ SVOJINI ZA TRGOVINU, TURIZAM I USLUGE
78000 Banja Luka, Ulica Veselina Masleše 28, Telefon: 078/12-844, 12-844, Telefax:078/12-836

ОГЛАС

Обавјештавамо све пословне пријатеље и грађанство да је у нашем Друштву сходно одредбама Статута и Закона о радним односима дошло до кадровских промјена на мјесту директора Друштва.

Досадашњем ВД директору Нади Новаковић је истекао мандат 20.5.1993. године, а одлуком Управног одбора Друштва од 27.5.1993. године није јој указано повјерење да буде на челу нашег колектива. Пошто се радница Нада Новаковић и након ових чињеница представљала у јавности као директор, заступала, потписивала и представљала предузеће, односно склапала уговоре о набавци основних средстава и робе **овим путем вас обавјештавамо да на то није имала апсолутно никакво право** и даће о реализацији свих тих послова, односно њиховој оправданости одлучити Управни одбор Друштва и новоизабрано руководство.

Дана 10.7.1993. године навршава се 40 тужних и болних дана откако је трагично изгубио живот наш драги

РАДОЈИЦА БРБОРОВИЋ

У суботу 10.7.1993. године у 13 сати изаћи ћемо на његов гроб. Позивамо сву родбину познанике и пријатеље да нам се придруже.

Ожалошћени: мајка Анђа, отац Душан, супруга Јагода, кћерка Дијана, брат Зоран, сестре Госпана и Милкица, сестричне Биљана, Бојана и Дајана и остала многобројна ожалошћена родбина, познаници и пријатељи

46482

9.7.1993. године навршава се седам тужних дана од смрти наше драге супруге, мајке и баке

ГОРЈАНЕ СИБИНЧИЋ

Њен драги лик и доброта остаће нам увијек у сјећању.

Овом приликом се посебно захваљујемо радницима Станице милиције за контролу преласка границе Бања Лука и командиру Срети Гајићу.

Велику захвалност изражавамо др Мирославу Ђурици, те кумовима, пријатељима и комшијама.

Захваљујемо свима који су изразили саучешће и присуствовали посљедњем испраћају.

ОЖАЛОШЋЕНА ПОРОДИЦА

0013768

Тужно сјећање на пријатеља

СИНИШУ

С љубављу Амила и Елхад

0013754

„МЕГА“

За већу удобност и дискрецију вашег дома, ресторана, кафића, пословног простора:
- ролетне (пластичне и алуминијске)
- тракасте завјесе
- венецијанери

Монтажа, брушење и лакирање паркета, бродског пода и паперије
ТЕЛЕФОН: 55-722

Дана 9.7.1993. године навршава се тужна година од погибије нашег драгог

СИНИШЕ МАНДИЋА

Драги сине, прошла је тужна година дана од када ниси са нама, али твој племенити лик остаће нам у вјечној успомени.

Дана 10.7.1993. године у 11 сати позивамо родбину, пријатеље и Синишине саборце да обиђемо његову вјечну кућу и положимо цвијеће.

Вјечно ожалошћени: отац Станислав, мајка Слободанка и сестра Биљана.

013754

ТРЖНИЦА
Бања Лука

Успужно трговинско мјешовито предузеће „Тржница" ДД, 78000 Бања Лука, Тржничка 11: Тел. 078/33-787, директор 33-355, комерцијала (факс 078) 45-248

**ПРОИЗВОЂАЧИ И КУПЦИ!
ОБЈЕКТИ „ТРЖНИЦЕ“ БАЊА ЛУКА, СУ У ФУНКЦИЈИ ЗАДОВОЉЕЊА ВАШИХ ПОТРЕБА.
ДОЂИТЕ И УВЈЕРИТЕ СЕ.**

Дана 9.7.1993. године навршава се тужна година од погибије нашег вољеног

СИНИШЕ

Други нам ускратише живљење с тобом. Тешко се помирити с тим и живјети од успомена.

С љубављу и тугом у срцу твоји: тетка Мирјана, тетак Перо, браћа Александар и Радомир и бака Викторија

0013754

Тужно сјећање на драгог

СИНИШУ

С љубављу и вјечном тугом за тобом тета Нађа и Џанда

13754

СИНИША МАНДИЋ

Једино првеце руже могу нешто да кажу, кад си Ти тако далеко.
Никад не долази то што прогони, што у ружама боли.
Твој лик.

ДИНКА

0013736

Тужно сјећање на вољеног

СИНИШУ

Нема ријечи да искажу бол за јединим братом
Вјечно ожалошћена сестра Биљана.

13754

Jadex
БАЊА ЛУКА, В. Маслеше бб.
тел. 11-586, 11-635, 11-627
факс 11-627

Без обзира на ембарго ради за вас:
— увоз и извоз робе у све дијелове свијета,
— организује транспорт камионима, авионима и бродовима,
— послове међународне шпедиције — царињење робе из иностранства и СРЈ,
— послове велетрговине.

Ми смо дио мултинационалне, америчке компаније
Jadex

ТРИЈЕ
Повољно продајемо
НИКШИЋКО И ПЕЋКО ПИВО
СТАРА ЦИЈЕНА, НЕОГРАНИЧЕНЕ КОЛИЧИНЕ
fco Београд УТОВАРЕНО
078/67-156 (8-16 ч)
011 177-5338 (8-20 ч)

МП „СТОЧАР“
Бања Лука, Видовданска „Е“
телефони: централа 078/32-928
комерцијала (факс) 32-866
клаоница 30-097, 30-096
ПРОИЗВОДЊА И ПРОМЕТ МЕСОМ И МЕСНИМ ПРЕРАЂЕВИНАМА
КЛАОНИЧКЕ УСЛУГЕ

СТЛР
П.П. ЗА ДЕТЕКТИВСКЕ И ОСТАЛЕ УСЛУГЕ
078/40-011
ДИСКРЕЦИЈА ЗАГАРАНТОВАНА!

АУТО ШКОЛА
ВОЛАН
БАЊА ЛУКА
Тел. 078/60-688
Будући кандидати
У нашу школу можете се уписати доласком у просторије или телефоном. Обуку кредитирамо.
Дјеци погинулих бораца и свим борцима Републике Српске дајемо попуст. Теоретска настава почиње 27.6.1993. године у 11 и 15 сати.
Власник Јевто Станетић

»LA.IM.EX« п.о.
ПОЉОПРИВРЕДНА ПРОИЗВОДЊА И УСЛУГЕ
ВЕЛЕТРГОВИНА
ИМПОРТ—ЕКСПОРТ
НОВИ ГРАД
ДОБРИЛЕ ГРУБОР б.б.
ТЕЛЕФОН: 079/51-418, 52-007
ТЕЛЕФАКС: 079/51-418

МТП МЕРКУР ДД
БАЊА ЛУКА
ПОСЈЕТИТЕ „МЕРКУРОВЕ“ **РОБНЕ КУЋЕ:**
РК „ЦЕНТАР“, РК „МЕРКУР“, РК „ГВОЖЂАР“ и
ПРОДАВНИЦЕ:
„ЖЕЉЕЗО“, „АУТОТЕХНА“, „ЕЛЕКТРОТЕХНА“, „РАДИОТОН“, „ТЕХНОГРАЂА“, „ГРАМАТ“, „НАМЈЕШТАЈ“, „ГРМЕЧ“, „БЕЗИСТАН“, „ТЕХНОМЕТАЛ“, „ЧЕЛИК“
ТЕ ПРОДАВНИЦЕ У ПРИЈЕДОРУ:
„МЕТАЛОТЕХНА“, „МЕРКУР“, „УНИВЕРЗАЛ“ и „САНИТАРИЈА“.

"МИТЕКС"
Предузеће за трговину на велико и мало
Бања Лука Тел: 078/48—214
Посебна понуда мушке, женске и дјечије конфекције
Посјетите нас у нашој продавници
У Улици Карла Ројца ламела 1

Ресторан "СТУДЕНАЦ"
НА САМОМ ВРБАСУ
- МЕДИТЕРАНСКА КЛИМА
- ХРАНА УКУСНА
- ПИЋЕ ХЛАДНО
- ЦИЈЕНЕ ПОВОЉНЕ
ПОСЈЕТИТЕ НАС!

Дана 14.7.1993. године навршава се тужна година од преране смрти мога драгог супруга

ВИТОМИРА ВИТЕ ГАЈИЋА

Дана 10.7.1993. године (субота) у 11 часова на Новом гробљу у Челинцу открићемо спомен-плочу, положити цвијеће и запалити сузама.

ТВОЈА СУПРУГА ЈОКА 0013741

Мом вољеном брату

ВИТОМИРУ ВИТИ ГАЈИЋУ

Само си ти знао колико сам те вољела, а ја знам колико ми недостајеш. У тебе сва моја жеља крије јер таквог брата нико имао није.

Твоја сестра Милена са дјецом из Канаде 0013741

Дана 8.7.1993. године навршава се шест тужних мјесеци од преране смрти нашег драгог сина, брата, ујака и стрица

НЕНАДА МАКАРИЋА

Тога дана посјетићемо његову вјечну кућу и положити цвијеће.

ОЖАЛОШЋЕНА ПОРОДИЦА 013956

ТУЖНО СЈЕЋАЊЕ НА ВОЉЕНОГ БРАТА

НЕНАДА

сестра МИЛЕВА, браћа МИЛОВАН, ЗОРАН, СРЕТКО и ВЛАДИМИР

013957

Дана 10. јула 1993. навршава се четрдесет дана туге и бола од трагичне смрти нашег јединог драгог

ДЕСИМИРА САВИЋА

Тога дана даваћемо четрдесетодневни парастос у цркви Свете Тројице у Бањој Луци у 11 часова и помен на Српско-православном гробљу Борик у 11.30. Гробљемо запали сузама и на ту вјечну кућу положити цвијеће. Са тугом и поносом сјећаћемо се твоје љубави, доброте и брижности. Успомену на тебе чуваћемо док постојимо. Хвала ти на свему што си за нас учинио.

Ожалошћена твоја супруга Јелена и кћерка Тајана 46521

МИЛЕ ГВОЗДЕНОВИЋ

9.7.1965 - 28.8.1992.

МИЛЕ, сине, данас је твој рођендан, а твоји мама. Лака и сеја први пут не могу те загрлити, пољубити и честитати рођендан. Уместо лијепих жеља и поклона остало нам је само да ти положимо цвијеће и љубимо твоје слике.

Твоји тужни родитељи и сестра Мира носићете вјечно у срцу. 0013671

Дана 10.7.1993. године навршава се тужна година дана од како нас је заувијек напустио наш вољени супруг и отац

МИЛАН СТЕВИЛОВИЋ

пуковник

Тог дана у 11 сати посјетићемо његову вјечну кућу у селу Мотике код Дрвара и положити цвијеће, те позивамо родбину и пријатеље да нам се придруже.

Ожалошћени супруга Мира синови Александар и Огњен. 0013698

Дана 8.7.1993. године навршило се 40 тужних дана од смрти нашег драгог

ГОРАНА ВУЧИЋА

Ти никада, сине, више нећеш доћи, ал' бол за тобом биће вјечна и никада неће проћи.

Твоји најмилији 013738

Дана 13.7.1993. године навршава се 6 тужних и болних мјесеци од како је изгубио свој млади живот бранећи часно Републику Српску наш драги и никад непрежаљени син, отац, супруг и брат припадник бригаде милиције

ЗОРАН МАРИЋ

25.2.1963 - 13.1.1993.

Били смо сретни што смо те таквог племенитог имали, а вјечно тужни што те прерано изгубисмо. Дана 12.7. дижемо споменик и позивамо фамилију, пријатеље и његове саборце да нам се придруже.

Вјечно ожалошћена мајка Десанка, отац Михајло, син Александар, супруга Биљана, сестре Иванка и Добрила са породицом. 46475

Тужно сјећање на [illegible] драгу

НАНУ

Њени Вера, Мило, Коља и Јелена 0013773

Једином брату

ДАРИЈУ ТРИЦИ

Драги мој једини и најдражи брате, живјеће брат за оне дане и године које ће доћи и проћи јер ти си увијек са мном.

Твој брат Дражан 46479

Тужно сјећање на нашег драгог сестрића

ДАРИЈА ДАДЕ КУЗМАНОВИЋА

Вјечно ћеш живјети у срцима своје тетке Виде, тетка Боре, сестре Борке, брата Горана, снахе Радане и зета Томислава. 46480

Дана 10.7.1993. године навршава се 40 дана од погибије нашег драгог сина и брата

ДАРИЈА КУЗМАНОВИЋА

Јуначе наш.

Већ 40 дана живимо у тузи и самоћи и не можемо схватити да нам више нећеш доћи. Ускраћени су нам дани радости, јер душмани те убише у цвијету младости.

Тог дана у 12 часова на гробљу у Павловцу посјетићемо његову вјечну кућу, окитити цвијећем и залити сузама. Уједно захваљујемо његовим саборцима, родбини, комшијама који подијелише бол и тугу са нама.

Вјечно ожалошћени родитељи Госпава, Драган и брат Дражан 46517

ТУЖНО СЈЕЋАЊЕ НА НАШЕГ ДРАГОГ

ДАРИЈА

Већ 40 дана откад ниси са нама, а успомена на тебе заувијек је у нама.

Ожалошћени: ујак Радован Тамбурић, ујна Божана, сестре Жана и Сузана 46518

Прошло је 40 дана од погибије нашег кума

ДАДЕ

Драги куме.

Тужна је помисао да ниси са нама, али вјечно ћемо чувати успомену на тебе.

Ожалошћени кумови Миле и Ружа Латинчић са породицом 46519

ТУЖНО СЈЕЋАЊЕ НА НАШЕ ВОЉЕНЕ РОДИТЕЉЕ, БРАЋУ И СЕСТРУ

МИРКО РАДЕТИЋ 1907-1985.

БОСИЉКА РАДЕТИЋ 1913-1987.

РАЈКО РАДЕТИЋ 1952-1976.

ЈОВО РАДЕТИЋ 1948-1992.

СЕНКА РАДЕТИЋ 1938-1992.

46520

Дана 14.7.1993. године навршава се тужна година од смрти нашег вољеног супруга, оца и брата

ЈОВЕ (МИРКА) РАДЕТИЋА

У суботу 10.7.1993. године у 11 сати поводом годишњице окупићемо се код његове вјечне куће и открити споменик. Позивамо родбину и пријатеље да нам се придруже.

Супруга Јованка, син Саша, кћерка Јелена, сестре, браћа и остала многобројна родбина. 46520

Дана 8.7.1993. године 40 дана

ВОЈИСЛАВ ВУЧИЋ

Не могу да схватим да ми више нећеш доћи. Стално те очекујем и обзирем се. Бол је велика и претешка.

Срце је моје скамењено. Био си моје највеће богатство. Био си ми сунце што сија, љепото моја никада непрежаљена. Био си ми пуна кућа среће, мој Војо, моје свако добро, никада те нећу заборавити.

Плакаћу за тобом док сам жива.

11.7.1993. године посјетићемо вјечну кућу и положити цвијеће.

Ожалошћени твоји МИЛОМИРКА, синови Синиша и Славиша, бака Вукица, породица Вучић и Тртић 0013712

ТУЖНО СЈЕЋАЊЕ НА ВОЉЕНОГ

САШУ ЦАНЕТА ЛАЗАРЕВИЋА

У сриједу, 14. јула 1993. године навршава се предуга тужна година од погибије нашег вољеног.

У суботу, 10.7. у 11 сати посјетићемо његову вјечну кућу. Драги ЦАЛЕ, никако не можемо схватити ни прихватити болну стварност. Стално очекујемо да се појавиш ведар, несташан и насмијан.

Воле те твоји: отац МИХАЈЛО, мајка БОСИЉКА, баке СТАНА и СТЕВАНИЈА 0013695

ТУЖНО СЈЕЋАЊЕ НА ВОЉЕНОГ БРАТА

ЦАЛЕТА

Твојим одласком отишао је дио мене. Немам ријечи да исказем бол и тугу.

Воли те ЈАДРО! 013695

Дана 10. јула 1933. године навршава се 40 тужних дана од кад није међу нама наша драга мајка, свекрва, бака и прабака

КОСАРА ПРЕРАДОВИЋ

супруга протојереја Василија

Обавјештавамо родбину и пријатеље да ће се парастос одржати у српској православној цркви у 11 часова па на гробљу у Борику.

Ожалошћени: кћерка Мирјана, синови др Милан и Богољуб, снахе Марита и Гордана, унучад Вера, Љубинка, Милена, Мирјана и Милан, праунучад Константин, Јелена, Милош, Ђорђе, Милена и остала родбина 0013773

Тужно сјећање на нашу драгу нану

КОСАРУ ПРЕРАДОВИЋ

Зринко, Љубинка и Милош 0013773

Тужно сјећање на нашу добру и племениту мајку

КОСАРУ ПРЕРАДОВИЋ

Њени најмилији: Милан, Мирјана и Богољуб. 0013773

Мила моја

БАБУШКА

Надам се да си нашла свој мир и свог Васу. Воли те твоја Вера 0013773

13.7.1993. године навршава се 6 тужних мјесеци од трагичне погибије члана нашег СЈБ Србац

ЗОРАНА МАРИЋА

Поштовање прем[illegible] би остаје [illegible] Припадници Ста[illegible] јавне безбједности Србац. 46475

ТУЖНО СЈЕЋАЊЕ НА НАШЕ ВОЉЕНЕ ЗРТВЕ РАТА И ПОСЛИЈЕРАТА ОД ЗРАКОПЛОВНЕ ОДБРАНЕ ВОЈСКЕ РЕПУБЛИКЕ СРПСКЕ

ЗВОНИМИР ЦОТА

ГОРАН ДИМИТРИЈЕВИЋ

СЛОБОДАН БУХА

Ратни другови ВП 2908

(ш0013685)

Дана 8. јула 1993. године навршава се 40 тужних дана од прерано смрти наше драге супруге, мајке, сестре и снахе

ЗОРЕ ТАДИЋ (рођ. БОГДАНОВИЋ)

У суботу 10. јула 1993. године у 11.30 сати на Јокића гробљу у Бањој Луци посјетићемо њен гроб и положити цвијеће.

Овом приликом одајемо дубоку захвалност и поштовање др Калушевићу, др Мрђи, др Видовић, др Голићу, сестри Јагоди, љекарима и особљу интензивне његе и хирушког одјељења КБЦ Бања Лука на несебичној бризи и њези.

Велико хвала колективу „Рудија Чајавеца", „РОТАС" радним колегама, многобројним пријатељима, комшијама, родбини и свима који су нам притекли у тим тешким тренуцима.

Ожалошћена породица ТАДИЋ и БОГДАНОВИЋ

Тужно сјећање на вољену мајку

ЗОРУ ТАДИЋ

Драга мајко, тешко је схватити да више ниси са нама.

Твоји: МАРИЈАНА, РАНКО и РАНКА 013757

9.7.1993. године навршава се 6 мјесеци од смрти нашег драгог сина, супруга, оца и брата

МИЛОРАДА ЛОЛИЋА

Тог дана посјетићемо његову вјечну кућу и положити цвијеће. С љубављу и тугом твоји најмилији мајка Миљка, отац Славко, супруга Радмила, синови Далибор и Дарко, сестра Радинка, браћа Милован и Вукашин са породицама. 0013750

Дана 10.7.1993. године навршава се тужних 40 дана од смрти наше драге супруге и мајке

МИХОЉКЕ ЂУКИЋ

Тог дана у 10 сати посјетићемо њену вјечну кућу и положити цвијеће на гробљу у Чађавици.

Ожалошћени супруг Васкрсија, кћерка Драгица, синови Љубо и Звјездана и остала родбина. 00013743

Тужно сјећање на драгог супруга, оца, сина и брата

СЛОБОДАНА ЈЕЛИСАВЦА

12.7.1992 - 12.7.1993.

Помирити се са судбином морамо, заборавити не можемо.

Дана 10.7.1993. године у 10 сати посјетићемо његов гроб.

Супруга Слободанка, син Далибор, кћерка Ирена, отац Гавро, мајка Савка и брат Гаврило 0013764

Дана 13.7.1993. године навршава се 40 тужних дана од погибије нашег драгог супруга и оца

НИКОЛЕ ДОДЕ (МАРКА) ДОДИКА

Дана 10.7.1993. године у 11.30 сати посјетићемо његову вјечну кућу и положити цвијеће.

Супруга ДРАШКА и кћерка РОМАНА 0013771

Тужно сјећање на драгог брата

РАДИСЛАВА БУРГИЋА

Драги брате, поносни смо што смо те имали, а тужни и несретни што смо те изгубили.

Твој брат БОРО са породицом 013758

Тужно сјећање на вољеног брата

РАДИСЛАВА БУРГИЋА

Мили брате, тешко је схватити да те више нема међу нама.

Тешко је утјешити себе и све наше који су те толико вољели.

Био си наша радост и понос, али само 28 година. Твоја сестра Борка са породицом. 0013758

Тужно сјећање на драгог синовца

РАДИСЛАВА БУРГИЋА

Јуначе мој, нека немилосрдна рука прекратила је твој млади живот само зато што си бранио своју домовину.

Јунački si je branio dvije godine, a u trećoj dogodi se nesreća koja unesreći sve nas.

Твој стриц Богдан и стрина Невенка 0013758

Тужно сјећање на наше вољене

РОСА ВРАЊЕШ

17.6.1993 године навршило се пуних 10 година од смрти наше драге мајке.

ПЕТРА МИХАЈЛОВИЋ

11.7.1993. године навршава се 40 тужних и болних дана од смрти наше вољене сестре.

Ваши ожалошћени син и брат Петар, кћерке и сестре Мара и Анђа и Божана 0013755

Дана 9.7.1993. године навршава се најтужнија година од погибије нашег брата

ЗВОНИМИРА ЦОТЕ

Понос, туга и бол је оно са чим ћемо вијечно живјети.
Твоје сестре ЉИЉАНА и ДАЦА
0013689

Тужно сјећање на нашег мјезимца сина и брата

ЗВОНИМИРА ЦОТЕ

Сине, прошла је година као што ће проћи и наредне врло тешко и тужно јер смо изгубили особу коју смо највише вољели, коме смо вјеровали и кога смо жељно очекивали.
Помен ћемо одржати у суботу 10.7.1993. године у 11.30 сати на Новом гробљу.
Сине, позивамо све твоје искрене другове и познанике с којима си тако радо проводио своје слободно вријеме да нам се придруже.
Твоји неутјешни мајка ЛЕПОСАВА, отац МИЈО, сестре ЉИЉАНА и ДАНИЈЕЛА
0013689

Годишњи помен нашем драгом

ЗВОНИМИРУ ЦОТИ

Од породице Вукелић
0013689

Годишњи помен нашем најмилијем

ЗВОНИМИРУ ЦОТИ

Од његове тетке Бојане и тетка Предрага
013689

Дана 9.7.1993. године навршава се година дана од како нас је звувијек напустио наш

ЗВОНИМИР

Ујак Лазо ујна Савка и сестра Драгана
0013748

Годишњи помен на нашем драгог кума

ЗВОНИМИРА ЦОТУ

Од породица БАБИЋ, ПЕТОЈЕВИЋ и МАНДИЋ
0013708

Дана 10.7.1993. године навршава се 40 тужних и болних дана од погибије нашег драгог, сина, оца и брата

МИЛЕ АНДУЛАЈЕВИЋА

У суботу 10.7.1993. године посјетићемо његов гроб у Борику у 10 сати, положити цвијеће и запити сузама. Позивамо родбину, пријатеље и његове саборце да нам се придруже.
Вјечно ожалошћени: мајка Славица, отац Живко, супруга Горана, кћерка Мирјана, син Милош, браћа Драго, Вепибор и Жарко и остала ожалошћена родбина и пријатељи.
46478

Тужно сјећање на драгог брата

МИЛУ АНДУЛАЈЕВИЋА

Остаћеш вјечно вољен и незаборављен од браће Драге, Вепибора и Жарка са породицом
46478

Тужно сјећање на драгог

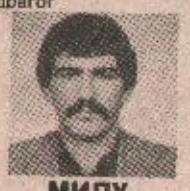

МИЛУ АНДУЛАЈЕВИЋА

Твој племенити лик остаће у трајној успомени супруге Горане, кћерке Мирјане и сина Милоша
46478

Тужно сјећање на брата

РАДЕНКА ЗВОНАРА

Брат Момир снаха Загорка са дјецом Мирјаном и Дијаном
0013762

Дана 9.7.1993. године навршава се 40 тужних дана од погибије нашег драгог

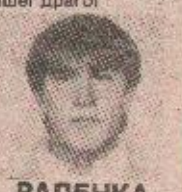

РАДЕНКА ЗВОНАРА

Ожалошћена тетка Перса тетак Милутин и сестра Вида зет Јеврем
013762

Тужно сјећање на драгог супруга и оца

ОСТОЈУ КОВАЧЕВИЋА

9.2.1993
-9.7.1993.
С љубављу и поштовањем супруга Миросавка, син Ђорђе и кћерка Драгана
0013753

Тужним срцем јављамо да је 7.7.1993. године у својој 42. години као борац РС часно положио свој живот на бранику отаџбине наш

МИЛАН (ДУШАНА) СУБОТИЋ

Сахрана ће се обавити дана 9.7.1993. године у 13 сати на Српско-православном гробљу у селу ОСРЕДАК код Кулаша.
Ожалошћена породица и остала родбина
001

ПОСЉЕДЊИ ПОЗДРАВ ПРЕДСЈЕДНИКУ СРПСКЕ РАДИКАЛНЕ СТРАНКЕ ПРЊАВОР

МИЛАНУ (ДУШАНА) СУБОТИЋУ

КАПЕТАНУ

СРПСКА РАДИКАЛНА СТРАНКА ПРЊАВОР
001

Дана 12.7.1993. године навршава се тужних 40 дана од смрти нашег драгог

ОМЕРА ХАСАНБАШИЋА

У суботу 10. јула у 10 часова посјетићемо његову вјечну кућу и положити цвијеће на Новом гробљу.
Супруга ДУШАНКА са дјецом
0013747

Дана 9.7.1993. навршава се година дана од преране и изненадне смрти супруга и оца

ДУШКА БЛАНУШЕ

У нама је огромна бол и туга и поносни смо да смо те имали и били твоји.
Твоја ЉУБИЦА, БРАНА и БРАНКО
0013761

Дана 9.7.1993. године навршава се тужна година дана од смрти нашег драгог

ФАДИЛА БЕХАРИЋА

Ожалошћени отац, мајка, браћа и сестре
0013766

Дана 8.7.1993. године навршава се 40 тужних дана од смрти нашег драгог брата, дјевера и стрица

ВОЈЕ

Ожалошћени брат Мирко, снаха Нена, синовци Милан и Мирослав
0013745

Дана 10.7.1993. године навршава се година туге и бола од смрти нашег драгог сина и брата

ДРАГАНА ШТРПЦА

Тог дана у 12.00 часова посјетићемо његову вјечну кућу и положити цвијеће на Српско-православном гробљу Борик, те позивамо његове саборце, другове и пријатеље да нам се придруже тога дана.
Неутјешна мајка Роса Штрбац
013746

Тужно сјећање на вољеног супруга и тату

ДРАГАНА ШТРПЦА

10.7.1992
- 10.7.1993.
Остаћеш вјечно вољен и незаборављен у нашим срцима.
Супруга Винка и син Саша
013746

Тужно сјећање на драгог брата

ДРАГАНА ШТРПЦА

10.7.1992
- 10.7.1993.
С љубављу и болом сестра Рада, зет Владо са дјецом
013746

Тужно сјећање на брата

ДРАГАНА ШТРПЦА

10.7.1992
- 10.7.1993.
Твој племенити лик остаће вјечно у нашем сјећању.
Брат Станоја са породицом
013746

Тужно сјећање на саборца

ДРАГАНА ШТРПЦА

Другови из јединице 16. бригаде
013746

СЈЕЋАЊЕ НА

ДУШКА ВУЈИЧИЋА

Сјећати се значи вољети, а ја те сјећам и даље.
ГОРДАНА
013738

12.7.1993. године навршава се тужна година моме тати, супругу и брату

инж. ДРАГАНУ ШТРПЦУ

Помен ће се одржати 10.7.1993. године у 11.30 на Новом гробљу у Бањој Луци.
Породица ШТРБАЦ
013737

Дана 10.7.1993. године навршава се 40 тужних дана од смрти драгог сина, брата, дјевера, стрица и синовца

РОДОЉУБА РОКИЈА УДОВЧИЋА

Тог дана посјетићемо његову вјечну кућу на Јокића-гробљу.
Вјечно ожалошћени отац Радослав, мајка Дренка, брат Радован, Мирослав, снаха Сњежана и синовка Јелена.
Позивамо родбину, комшије и пријатеље да нам се придруже тога дана
0013769

Дана 9.7.1993. године навршава се 40 тужних дана од погибије нашег драгог сина јединца

НОВАКА НОЦЕ КАСАЛОВИЋА

Дана 11.7.1993. године у 10 сати посјетићемо његову вјечну кућу и положити цвијеће на гробљу у Пискавици.
Ожалошћени отац Мирутин и мајка Нада
0013734

Тужно сјећање на јединог и никад непрежаљеног брата

НОВАКА НОЦУ КАСАЛОВИЋА

Сестра Мира са породицом
013734

Тужно сјећање на драгог и вољеног брата

НОВАКА НОЦУ КАСАЛОВИЋА

Сестра Гина са породицом
013734

Тужно сјећање на вољеног брата

НОВАКА НОЦУ КАСАЛОВИЋА

Сестра Гордана са породицом
013734

Тужно сјећање на вољеног супруга и тату

ГОРАНА

Најтужније је ово вријеме које је прошло без тебе. твоје топлине твога осмијеха. Што вријеме више пролази, туга и бол су све јачи, јача рана у срцу и души.
Све дубља, а снага све мања да ублажи бол која се ријечима не може описати. С тобом је заувијек нестала наша снага, подршка, стуб наше породице.
Златна карика која нас је својом љубављу повезивала. Наша срећа је трајала све док си био са нама, али ти остајеш да живиш у нашим мислима и срцима. Твоја најмилија супруга Зорица и син Новица, тата Милован, сестра Гога, дјед Драго и баба Здравка
0013724

Тужно сјећање на брата близанца

ГОРАНА

Драги брата, бол и туга не могу се мјерити сузама већ празнином која је остала твојим изненадним одласком. С љубављу и тугом твоја сестра близнакиња Гордана, зет Радоја.
01375

Тужно сјећање на вољеног супруга и тату

ГОРАНА ПОПОВИЋА

Нема те, Горане, многи говоре, али ја у то не вјерујем.
Само ја знам колико сам те вољела.
Успомена на Тебе остале су у мом срцу. Док ја живим, живјећеш са нама. Твоја супруга ЗОРИЦА и син НОВИЦА
013724

Тужно сјећање на вољеног сина

ГОРАНА

Драги сине, данас је 40 црних дана како те тата није видио.
Био си ми све у животу, а сад сам остао без свега.
Вјечно ожалошћени твој тата Милован.
013724

Тужно сјећање на вољеног свака

ГОРАНА

Драги Горане, били смо пуно везани, пуно смо маштали и жељели, али трагична судбина све нам прекину. Сви дани проведени с тобом остаће нам у нашем сјећању.
Вјечно ожалошћени свастика Нада, пашанаи Нећо, пријатељи Мирко и Лепа
013724

Тужно сјећање на вољеног зета

ГОРАНА

Драги зете, отишао си на пут без повратка којим се никад ниси вратио. Та проклета судбина одвојила те од нас. Послије тебе остале су само тужне и бопне успомене. Увијек ћемо те вољети као што си и ти нас волио.
До живота ожалошћени: шурјак Винко, пуница Госпа баба Госпова са дјецом.
013724

Тужно сјећање на драгог брата

ГОРАНА ПОПОВИЋА

Драги мој брате, живио си поносно, а погинуо храбро у цвијету младости. Бићеш за мене жив све док ја живим.
Твој брат Миленко, снаха Рада, синовке Маја и Наташа
0013731

Навршава се четрдесет тужних и болних дана од када нас је заувијек напустио наш драги и никад непрежаљени супруг и отац

ДАМЈАН САРИЋ ДАШО

У суботу 10.7.1993. године у 11 часова посјетићемо његову вјечну кућу и одати му дужно поштовање.
Позивамо родбину и пријатеље да нам се придруже.
Вјечно ожалошћени: супруга Даринка, са синовима Драганом и Зораном
46522

Дана 11.7.1993. године навршава се годину дана од погибије нашег драгог

БОРЕ МИЛОВАНОВИЋА

Тога дана посјетићемо његов гроб на гробљу у Бастајима - Кнежево у 11 часова.
Позивамо сву родбину, пријатеље и комшије да нам се придруже.
Ожалошћена породица Миловановић
46519

Дана 10.7.1993. навршава се 40 тужних дана од смрти наше драге супруге, мајке, баке и свекрве

ДАНИЦЕ ДЕЈАНОВИЋ

Тога дана у суботу у 10 сати посјетићемо њену вјечну кућу на Српском гробљу у Бањој Луци.
Ожалошћени: супруг Милан, синови Ратко и Жељко, унуци Оливер, Златко и Ведран, снахе Нела и Зинета.
46477

Тужно сјећање на драгог брата

ДРАГАНА КОВАЧЕВИЋА

8.7.1992 - 8.7.1993
11.7.93. године у 11 сати посјетићемо његову вјечну кућу и положити цвијеће.
Брат Томо, снаха Марија, синовац Драган и синовка Весна
0013732

Тужно сјећање на драгог брата

ДРАГАНА КОВАЧЕВИЋА

8.7.1992-8.7.1993
С поштовањем сестра Ружа, зет Секула, сестрична Сњежана, Гордана и Биљана
013732

Тужно сјећање на зета

БРАНУ МУШИЋА

Од породице Керкета и Тошић
0013756

Дана 9.7.1993. године навршава се тужна година дана од како је изгубио живот, као припадник војске Републике Српске наш драги син и брат

РАДЕ САВАНОВИЋ

Вјечно ожалошћени отац Вид, мајка Љепосава, брат Јово и Владо, сестре Душанка и Љубинка, сестрић Бранислав, сестрична Тијана, зетови и остала ожалошћена родбина и пријатељи
0013763

Драги мој брате

РАДЕ

Прошла је тужна година дана од како сам те изгубила. Знам да сам те изгубила заувијек али твој драги и мио лик вјечно ће живјети у мени.
Твоја сестра СЕКА ДУШАНКА, БРАНЕ и зет Миленко
0013763

Тужно сјећање на нашег драгог

РАДУ САВАНОВИЋА

9.7.1992 - 9.7.1993.
Драги Раде, прошла је тужна година дана од када смо те изгубили, али те нисмо изгубили, јер ћеш вјечно остати у нашем сјећању.
Твоја тетка Мара, теча Милан брат Јово и Драган и снаха Милкица
0013763

БАЊА ЛУКА: СПЕЦИЈАЛНИ ИЗАСЛАНИК ВИСОКОГ КОМЕСАРА ЗА ИЗБЈЕГЛИЦЕ НА ПРИЈЕМУ КОД ГРАДОНАЧЕЛНИКА

ПОВЕЋАНА ДОСТАВА ПОМОЋИ

БАЊА ЛУКА, 8. јула - Данас је мр Предраг Радић, предсједник Скупштине општине Бања Лука, организовао пријем за **Николаса Мориса**, специјалног изасланика високог комесара за избјеглице. **Садако Огате**, за подручје бивше Југославије. Пријему су присуствовали и **Лари Холингворт**, шеф канцеларије Високог комесаријата за избјеглице у Бањој Луци и **Миливоје Тутњевић** из Комесаријата за избјеглице Републике Српске.

Предсједник Скупштине општине мр Предраг Радић пожелио је господину Морису добродошлицу, изнио проблеме који су присутни на овом подручју, те истакао добру сарадњу са Високим комесаријатом.

- У прошлом мјесецу стигло је на ово подручје 2026 тона помоћи, а за претходних шест мјесеци 2910 тона, што значи да је интензивирана достава помоћи за избјеглице на овом подручју.

Николас Морис за вријеме пријема код мр Предрага Радића

Овог тренутка избјеглицама су најпотребнија средства за личну хигијену и пијекови, првенствено серум против змијског уједа и бјеснила, рекао је мр Предраг Радић.

Николас Морис, који је први пут у Бањој Луци, захвалио је домаћинима на добродошлици и изјавио:

- Помоћ која ће убудуће стизати на ово подручје неће бити као у посљедњих мјесец дана, јер су се појавили проблеми финансирања. Ако до мира не дође убрзо, достављање хуманитарне помоћи на ово подручје биће све теже, рекао је Николас Морис, али је обећао да ће и даље пошиљке стизати на ово подручје. То најбоље потврђује чињеница да је јуче у Бању Луку стигло девет камиона помоћи намијењене избјеглицама са овог подручја.

Љ.Б.

ЖЕНЕВА: ЗАВРШЕНИ ТРОДНЕВНИ РАЗГОВОРИ КРАЈИНА — ХРВАТСКА

БЕЗ САГЛАСНОСТИ О СУШТИНСКИМ ПИТАЊИМА

ЖЕНЕВА, 8. јула (Танјуг) - Тродневни разговори о нормализацији односа између Републике Српске Крајине и Хрватске завршени су данас у женевској Палати нација без сагласности двију страна о нацрту споразума о примјени Резолуције 802 Савјета безбједности.

Замјеници копредсједника међународне конференције Кнут Волебак и Герд Аренс нису успјели да приближе крајње опречне ставове представника РСК и Хрватске.

Представници Крајине, које је на овим преговорима предводио министар спољних послова **Слободан Јарчевић**, остали су категорични при ставу да нема отварања дијалога ни о једном проблему без претходног повлачења хрватске војске и полиције на позиције које су важиле 3. јануара прошле године.

Хрватска делегација, на челу са Славком Дегоричијом, је захтијевала да се у први план стави њена економска консолидација, прецизније поправка Маспеничког моста, бране „Перуча" и аеродрома Земуник, па да се тек потом приступи расправи о повлачењу њених трупа.

У току протекла три дана највише пажње је било усмјерено на договор о прекиду ватре, док су питања формирања заједничке комисије за рјешавање спорова између **Книна и Загреба**, као и остала из политичко-економског домена, махом остала по страни.

Договорено је да замјеници копредсједника идуће недјеље посјете Загреб и Београд, а у наредни четвртак је предвиђен њихов сусрет с предсједником РСК Гораном Хаџићем у Ердуту. Наговијештена је и могућност учешћа на том састанку и копредсједника конференције лорда Овена и Торвалда Столтенберга.

ИЗ МЕДИЦИНСКОГ ЦЕНТРА У БАЊОЈ ЛУЦИ

ОТПУШТЕНА ТРЕЋА ГРУПА РАЊЕНИКА ХВО

БАЊА ЛУКА, 8. јула (Танјуг) — Трећа група од 11 опорављених припадника Хрватског вијећа одбране, рањених у сукобима са муслиманима у средњој Босни, **отпуштена је данас из бањолучке болнице и у Новској предата санитетским органима Републике Хрватске.**

Иако је у посљедњих десетак дана на бањолучким клиникама лијечено још 20 рањеника ХВО-а, средства информисања Републике Хрватске умјесто захвалности на хуманом односу према њиховим сународницима, упорно оптужују српске власти да тобоже насилно исељавају Хрвате из Бање Луке.

Разложно је питање да ли је хрватским средствима информисања стало до њихових сународника, односно да ли желе да се испред муслиманског терора избјеглом хрватском становништву и војницима ускрати хуманитарна помоћ?

Српски војни извори у Бањој Луци ове поступке оцјењују као настојање да се, кријући истину од хрватске јавности, што дуже одржава антисрпско расположење у тој држави и у свијету.

НА РАТИШТУ КОД ТЕСЛИЋА

ПОГИНУО ПРЕДСЈЕДНИК ПРЊАВОРСКИХ РАДИКАЛА

ПРЊАВОР, 8. јула — На телићком ратишту синоћ је погинуо **Милан Суботић** (42), капетан прве класе. Суботић је прекаљени ратник, а био је у командном саставу артиљеријских јединица 27. моторизоване бригаде ВРС.

Крајем новембра прошле године Суботић је на оснивачкој скупштини Општинског одбора СРС Прњавор изабран за предсједника ове странке.

Сахрана капетана Суботића обавиће се сутра у његовом родном селу Осредак у сусједној добојској општини.

Б. РАДУЛОВИЋ

МАЂАРСКА И САНКЦИЈЕ ПРЕМА СР ЈУГОСЛАВИЈИ

КРШЕЊЕ САНКЦИЈА КРИВИЧНО ДЈЕЛО

БУДИМПЕШТА, 8. јула (Танјуг) — Кршење санкција УН против Југославије биће убудуће у Мађарској кривично дјело и кажњаваће се у одређеним случајевима затвором и до десет година.

Тај владин предлог прихваћен је на синоћњој сједници Парламента, тако да ће на основу њега ускоро бити обављене и измјене у Кривичном законику. **Према одлуци Парламента, кршење прописа о санкцијама против Југославије кажњаваће се затвором до пет година, а уколико је притом употријебљена сила или оружје, казна може достићи и десет година затвора.**

С друге стране, према најновијим процјенама, штете које је Мађарска досад претрпјела због увођења ових санкција попеле су се на 800 милиона долара, а до краја године премашиће милијарду.

Тим поводом, представник за штампу из Министарства иностраних послова изразио је задовољство што је Комитет за санкције УН оцијенио оправданим мађарски захтјев за накнаду штете од међународних организација, мада се не зна ко би то требало да плати, нити колика ће сума бити прихваћена.

ХУМАНИТАРНА ПОШИЉКА

ПОМОЋ ЈАГОДИНЕ БРАТУНЦУ

ЈАГОДИНА, 8. јула (Танјуг) — Из Јагодине је данас за становнике Братунца одвезено 5.800 килограма хране, одјеће и обуће.

„Ради се о пошиљци брашна, тјестенине, млијека у праху, пасуља, сиреве и друге хране и 50 пари обуће разних величина, те одјећи коју су даровали грађани Јагодине", рекао је повјереник Комесаријата за избјеглице Маринко Киклић.

СТАНОВИ ЈУГОСЛОВЕНСКЕ ФЕДЕРАЦИЈЕ

ОТКУПЉЕНО ВИШЕ ОД 10.000 „САВЕЗНИХ" СТАНОВА

БЕОГРАД, 8. јула (Танјуг) — Од 14.737 станова у Фонду савезних органа, до сада је откупљено 10.347, наводи се у информацији коју је Савезна влада данас доставила Скупштини СРЈ, уз Приједлог закона о имовини Федерације.

Постоји и један број станова који су откупљени, али нису евидентирани код органа који воде евиденцију о стамбеном фонду, наводи влада.

ИЗ МЕЂУНАРОДНОГ КОМИТЕТА ЦРВЕНОГ КРСТА

БОЛНИЦИ У ШАМЦУ ИСПОРУЧЕН МАТЕРИЈАЛ ЗА ДИЈАЛИЗУ

БЕОГРАД, 8. јула (Танјуг) - Међународни комитет Црвеног крста доставио је данас болници у **Шамцу** 7,5 тона материјала за дијализу намијењених пацијентима који се лијече од бубрежне инсуфицијенције - саопштио је београдски уред МКЦК.

У саопштењу се истиче да су фондови намијењени програму за дијализу сада потпуно исцрпљени и да је без даље финансијске помоћи угрожена будућност тог програма.

До сада је, истиче се у саопштењу, МКЦК уложио преко милион швајцарских франка у програм хемодијализе, обезбјеђујући да се око 540 обољелих у **Бањој Луци, Бијељини, Шамцу, Градишци, Приједору, Брчком, Добоју** и другим градовима, подвргава дијализи бар два пута недјељно.

ТВРДЊЕ ХВО-а

У ЗАРОБЉЕНИШТВУ 2000 МУСЛИМАНСКИХ ВОЈНИКА

ВИТЕЗ, 8. јула (АФП) - Око 2.000 муслиманских војника налази се у заробљеништву снага Хрватског вијећа одбране у области Маглаја, гдје су крајем прошлог мјесеца избиле жестоке борбе, тврди ХВО.

Борбама је такође блокирано око 800 цивила у истом подручју, додаје ХВО. Босански Хрвати су затражили помоћ у храни зато становништво од Високог комесаријата УН за избјеглице.

У војним и зворима у Витезу се наводи да се борбе у том региону настављају и да Хрвати напредују сјеверно и јужно од града Жепче. ХВО међутим, још не контролише пут између Жепча и Завидовића, гдје муслиманске снаге настављају отпор.

ШИПОВО

ПОГИНУО ДЈЕЧАК

ШИПОВО, 8. јули - У Шипову у Ул. Раде Маријанца јутрос се у породици Радована Мршића догодила тешка несрећа у којој је живот изгубио његов син Недељко, ученик другог разреда ОШ „Немања Влатковић" у Шипову. Дјечак је сједио са мајком у кухињи и наједном је отишао на спрат породичне куће, а за неколико тренутака зачула се јака експлозија. Његова мајка и комшије затекле су стравичан призор. Дјечак је био разнесен од ручне бомбе коју је нашао у соби и активирао.

С.Р

НОВО!
ЈУГОБАНКА
БАЊА ЛУКА
СВОЈЕ ДРАГОЦЈЕНОСТИ ЧУВАЈТЕ У НАШИМ СЕФОВИМА

АУТО-ШКОЛА „ЦЕНТАР" Тел. 31-143

НОВО НА СВИМ КИОСЦИМА!!!
БАЊОЛУЧКИ ЕНИГМАТСКИ ЛИСТ
БЕЛ
СПЕЦИЈАЛНО ИЗДАЊЕ „ГЛАСА СРПСКОГ"

• НОВО • НОВО • НОВО
ТРОПИК МАРКЕТ СТАРЧЕВИЦА
Улица Филипа Филиповића 4
КУПУЈТЕ ПОД ТРОПИКОВОМ ПАЛМОМ
Tropic
Самопослуга, бутик, велепродаја и малопродаја конфекције
34-041

РОБНА КУЋА И РЕСТОРАН
АДРИА
БАЊА ЛУКА
Ул. Краља Петра I Карађорђевића број 81
Ваше задовољство - Наш успјех
Тел. 12-270 12-290 22-234 Факс: 12-258

ДРУШТВЕНО ПРЕДУЗЕЋЕ
MS PRIMATRADE
PRIM TRADE
78418 НОВА ТОПОЛА
АГРОАПОТЕКЕ И ПРОДАВНИЦЕ ПОЉОПРИВРЕДНИЦИ ЗА ВАС
NOVO
- минерална ђубрива
- машине и резервни дијелови
- сјемена - велепродајне цијене све робе
ПО НАЈПОВОЉНИЈИМ УСЛОВИМА
ТЕЛ. (078) 792-642, 792-687
ТЕЛЕФАКС: (078) 792-283