ГЛАС СРПСКИ

ДНЕВНЕ НОВИНЕ РЕПУБЛИКЕ СРПСКЕ

БАЊА ЛУКА, ЧЕТВРТАК, 22. ЈУЛА 1993. ГОДИНЕ | Број 7047, година L | ПРИМЈЕРАК 500.000 ДИНАРА

РАСПРАВА У РЕПУБЛИЧКОМ ПАРЛАМЕНТУ У МРКОЊИЋ-ГРАДУ О СНАБДИЈЕВАЊУ КРАЈИНЕ И ПОСАВИНЕ ЕЛЕКТРИЧНОМ ЕНЕРГИЈОМ

СТРУЈНИ УДАР У СКУПШТИНИ

• Расправљајући о унутрашњој политици народни посланици најжешће, с много жучи, говорили о невољама Крајине и Посавине због недостатка струје • Најбрже и најједноставније је да се струја у Крајину и Посавину добије преговорима од наших непријатеља • Далековод Угљевик-Крајина до сада је прогутао више од 21 милиона долара, а још нико не зна колико ће коштати његова изградња

Страна 3.

У ИШЧЕКИВАЊУ ПОВЛАЧЕЊА ХРВАТСКЕ ВОЈСКЕ СА ОКУПИРАНИХ ТЕРИТОРИЈА РСК

ПЛОДНА ПОЉА У ПЛАМЕНУ

• Умјесто да се припрема за повлачење, хрватска војска запаљивом муницијом пали плодна поља по граничним српским селима • Дојаве о довлачењу нових јединица хрватске војске на бенковачки правац

КНИН, 21. јула - Пред нама је још десет дана ишчекивања да ли ће хрватска испоштовати свој властити потпис на ердутски споразум. **Хрватска војска, на терену, умјесто да врши припреме за достојанствено повлачење са српске земље помоћу запаљиве муниције пали плодна поља по граничним српским селима. Већ два дана горе стотине хектара обрађених поља, пред очима посматрача УНПРОФОР-а, а покушај гашења пожара хрватска војска спречава минобацачком и снајперском ватром.** Најгушћи стубови дима дижу се у Равним котарима, скрадинском залеђу и на дрнишком правцу.

- Нема знакова повлачења хрватске војске са окупираних подручја РСК. Имамо дојаве о довлачењу нових јединица хрватске војске на бенковачком правцу" - јавио је пуковник **Душко Бабић**, помоћник министра одбране РСК и додао: **Очекујемо по завршетку преговора у Бечу да ће почети провођење ердутског споразума. Ова паљења наших поља Хрватска врши са намјером да нас испровоцира, и пред свјетском јавношћу оптужи за кршење споразума.**

На сјевернодалматинском ратишту хрватска војска је вршила провокације на свим правцима, а јутрос је најжешћа ватра отварана по положајима Српске војске на Свилаји, врлички правац.

Ђ. МАЈСТОРОВИЋ

ХРВАТСКО—МУСЛИМАНСКЕ БОРБЕ У БУГОЈНУ

НА ДЕСЕТИНЕ МРТВИХ

• На лијевој обали Дрине настављена непријатељска офанзива • У ширем подручју Сребренице муслиманске формације предузимају офанзивна дејства • На херцеговачком ратишту настављене хрватске провокације • Код Жепча муслимани гађали хрватске положаје пројектилима набављеним у арапским земљама.

Страна 5.

КРЕДИСАН БАНКА ДД
МЈЕЊАЧНИЦА
EKVATOR
БАЊА ЛУКА
Тел 078/11-885, 11-757
факс 078/11-677

ИНТЕРВЈУ ЕЈУПА ГАНИЋА, ОБЈАВЉЕН У ЉУБЉАНСКОМ МАГАЗИНУ „САРАЈЕВО" „ДИГАО ПРАШИНУ" У МЕДИЈИМА ХРВАТСКЕ

САРКАЗАМ "СУНЦОКРЕТОВЕ" КЛИЦЕ

• Изјава Ејупа Ганића да су босански муслимани погријешили што су се ујединили са Хрватима против Срба, дигла је на ноге хрватску јавност • „Блискост са Србима гурнуће муслимане у понор потпуног уништења" тврди коментатор „Слободне Далмације" • Шта ако у глави бившег Југословена, бившег муслимана и бившег хрватског брата, након сјете на прадједовину, сине нова мисао?

Страна 7.

ЕКСКЛУЗИВНО ЗА „ГЛАС СРПСКИ"

"172 ДАНА У УСТАШКИМ ЛОГОРИМА"

Од понедјељка, 26. јула, на страницама „Гласа српског" биће ексклузивно објављиван фељтон „172 дана у усташким затворима", аутора Огњена Тадића и Мипована Пејановића.

Тадић и Пејановић су новинари Канала „С" који су након вишемјесечне голготе у усташким затворима, у ноћи између 18. и 19. јула, приликом размјене у Чапебићу код Пивна, пуштени на слободу.

Наставци под насловом „Живот у сјенци насиља", „Бак, Минос и „Радамант", „Пора", „Самице", „Рођендански поклон", „Живот послије смрти", „Људи у црном", „Усташе сам тим се дичим", „Бранковић-Миљковић", „Дан послије", „Сињске усташе опет јашу", „Кевина јама", „Радна вод", „Пљачка", „Бипице", Своји на своме"... откривају и свједоче о страхотама усташких логора и ужасу кроз који су, заједно са многим Србима, прошли ови новинари.

Top
Vitaminka

ФУДБАЛСКА ВИЈЕСТ ДАНА

БОРАЦ ОСТАЈЕ ПРВОЛИГАШ?

Страна 12.

"КРАЈИНА ОСИГУРАЊЕ" ДД БАЊА ЛУКА
И У ОВИМ ВРЕМЕНИМА
ШТЕТЕ ИСПЛАЋУЈЕМО РЕДОВНО

бањалучка пивара
крајина
Пиво

ФРУКТОПА
БАЊА ЛУКА

Сурогилет
БЕОГРАД - БАЊА ЛУКА

МР МОМЧИЛО КРАЈИШНИК, ПРЕДСЈЕДНИК НАРОДНЕ СКУПШТИНЕ РЕПУБЛИКЕ СРПСКЕ

МИР ЈЕ БЛИЗУ

• Крајишник оцјењује да муслиманска ратна опција више нема упоришта на Западу, да у муслиманским редовима влада расуло и да ће убрзо на чело босанскохерцеговачких муслимана доћи људи спремни да преговарају. „А чим дође до преговора, наступиће мир“

— Предсједник Народне скупштине Републике Српске Момчило Крајишник изјавио је новинарима у Мркоњић-Граду, гдје се одржава засједање ове скупштине, да „постоје велике шансе да до мира дође ускоро“.

Крајишник оцјењује да муслиманска ратна опција више нема упоришта на Западу, да у муслиманским редовима влада расуло и да ће убрзо на чело босанскохерцеговачких муслимана доћи људи спремни да преговарају. „А чим дође до преговора, наступиће мир“.

"Будући да у муслиманском вођству постоје јаке фундаменталистичке снаге, не смијемо се заваравати да ток догађаја, иако би то првенствено ишло на њихову штету, не може кренути супротним смјером. Уколико и муслимани схвате да им рат не одговара, да их он води у потпуни крах, и да тај њихов крах није у српском интересу, доћи ће до правичног мира. А без таквог мира неће бити никаквог мира за три народа бивше Босне и Херцеговине“.

„Наш је, дакле, циљ да муслимани на просторима који им припадају имају своју државу, али нипошто како су рачунали, на простору читаве некадашње Босне и Херцеговине“ — прецизирао је Крајишник.

На новинарско питање да ли је могуће разговарати с муслиманским лидером Алијом Изетбеговићем, Крајишник је неочекивано изјавио како он, ипак, сматра да „господин Изетбеговић није противник мира, али да га на рат против Срба тјерају људи попут Ганића, Махмутчехајића и других. Без њих би он, вјерујем, пристао на конфедералну Босну и Херцеговину и у њој, по мјери свог народа, државу“.

Скупштинско засједање расправом о већем броју законских пројеката наставља се и данас.

АЛБАНСКИ ЗВАНИЧНИЦИ И НЕФОРМАЛНИ БАРЈАКТАРИ И ДАЉЕ ПРОПАГИРАЈУ ОТЦЈЕПЉЕЊЕ

ТВРДОГЛАВОСТ КАО БУМЕРАНГ

• Градећи политику и пропаганду на неистинама, албански лидери свим силама настоје да неинформисани дио свијета увјере да је Космет био „вјечито албански“ и да је Србија „окупатор“ који ово подручје држи под репресијом, с намјером да прогна Албанце

-Политика албанских званичника и неформалних барјактара с обе стране границе полако запада у безизлаз и произвешће, уколико се тврдоглаво настави нефлексибилност, опасно заоштравање на Балкану, па и шире.

Осим уколико безизлаза, односно производња напетости и заоштравања није у ствари намјера такве политике која процјењује да би само у том случају могла да оствари главни циљ - отцјепљење Косова и Метохије од Србије и Југославије.

У бити те политике је поглед на Космет, територију која никад осим четири године у вријеме владавине фашизма у другом свјетском рату, није била албанска, већ одвајкада у саставу и средишту српске државе и духовности.

Градећи политику и пропаганду на неистинама, албански лидери свим силама настоје да неинформисани дио свијета увјере да је Космет био „вјечито албански“ и да је Србија „окупатор“ који ово подручје држи под репресијом с намјером да прогна Албанце.

На тој тези изграђена је и суштина стратегије Ибрахима Ругове и његовог „старијег брата“ из Тиране Сађија Берише како Косово треба да буде „независна и неутрална држава“.

Та „неутрална држава“ ће тврде они, амортизовати могуће српско-албанске сукобе а Европи и међународној заједници уштедјети још један евентуални ратни терет.

Док се у Европи и свијету штошта мијења у односу према бившој Југославији и изналазе модуси који воде попуштању и прихватљ. вим ријешењима, албански званичници у Приштини и Тирани као да процјењују да је управо сад тренутак да се такозвани проблем Косова и албанско питање максимално отворе и ријеше онако како они желе.

Притом се ни за педаљ не одступа од већ три године упорног понављања сецесионистичких захтјева, избјегава дијалог и приређују провидне маркетиншке радње о наводној правичности и демократичности захтјева чији би резултат било територијално комадање Југославије.

Ти захтјеви се међутим његовим протагонистима враћају као бумеранг отварањем питања грчких и других мањина у самој Албанији.

Колико су званичници у Тирани и њихови истомишљеници у Приштини озбиљно схватили опасност која им прријети од тог занемареног питања и колико их став грчке владе узнемирује, довољно говори широко присуство те теме на страницама албанске штампе на Космету и још више тешке, недипломатске оптужбе, које се упућују Грчкој.

Но, ни те оптужбе нису могле, да прођу без „косовског зачина“. Тако је албански премијер Александар Мекси оштро осудио став грчког премијера Константина Мицотакиса да се проблем грчке мањине на југу Албаније ријеши истим аршином као за Албанце на Космету.

„Мекси то квалификује као „апсурдни паралелизам“ који настоји да „питање Косова извуче из историјског правног етничког, географског и демографског контекста и сміести га тамо гдје одговара Атини и Београду“.

То је, у ствари, већ давно знано „објашњење“ које Ругович штаб непрестано понавља, по коме је Космет, по свим тим „контекстима“, малтене као створен да буде посебна држава.

По званичницима из Албаније и њиховој „браћи с Косова“, то није мијешање у унутрашње ствари и настојање за промјену граница једне суверене државе.

Бериша иде толико далеко да тражи да на „окупираној територији Косова интервенишу снаге НАТО-а. По њему, ова војна организација „нема потребе за сагласност Срба“, јер се „то може урадити као у Кореји и Сомалији“.

Притом, како је Бериша изјавио „Кришчен сајенс монитору“, Срби немају средстава да објаве рат НАТО-у, јер се, тобож, показало да „кад се притисну, они попуштају“.

По албанским званичницима, дакле, рат на Космету је услов за „ослобађање Албанаца“, с тим што неко други треба да га води умјесто њих.

Ђорђе ЈЕВТИЋ

ТРИ МЈЕСЕЦА ЖЕСТОКИХ СУКОБА МУСЛИМАНА И ХРВАТА У БИВШОЈ БиХ

МРЖЊА ДОЈУЧЕРАШЊИХ САВЕЗНИКА

• Упркос многобројним примирјима и јавним обећањима хрватских и муслиманских челника рат и разарања трају несмањеном жестином

— Оружани сукоби и узајамни злочини над цивилним становништвом дојучерашњих савезника Хрвата и муслимана на ратиштима у бившој Босни и Херцеговини ових дана навршавају неславан јубилеј - пуна три мјесеца.

Упркос многобројним примирјима и јавним обећањима хрватских и муслиманских челника, рат и разарања трају несмањеном жестином.

Доскоро, наизглед, чврст савез муслимана и Хрвата, муслиманског руководства и челника Републике Хрватске, зачет још на оснивачком конгресу муслиманске Странке демократске акције 1990. године распао се онога часа када је требало да почне спровођење Венс-Овеновог плана чиме је, заправо, потврђено да тај план није реалан и да га није могуће провести.

Уз то, долина Неретве и средња Босна постали су вјероватно средиште будуће муслиманске провинције, а на том подручју фактичко стање је, међутим, било другачије. Власт у том подручју, од Завидовића на сјеверу, до Чапљине и Стоца на југу, била је двојна. Власт је дијељена између Хрватског вијећа одбране и војске и власти лојалној Алији Изетбеговићу.

Савезништво се тако распало и рат је почео. Рат за територије. То подручје има и веома важне стратешке, природне и индустријске потенцијале, које би свако пожелио. Ријеч је, прије свега о изузетно богатом енергетском потенцијалу. То су хидро и термоелектране металска и хемиска индустрија, а изузетно су важне и војне фабрике којих на том подручју није мало. Не смије се изгубити из вида и саобраћај, јер сви путеви ка Јадранском мору и Сарајеву, као и Бањој Луци и Крајини воде долинама ријека Босне и Неретве.

У досадашњим борбама и муслимани и Хрвати су на „своји територијама“ етнички очистили „терен“.

Обје стране су добро наоружане. Хрвати, углавном, увозе оружје, као и муслимани који су га, међутим и сами правили, јер контролишу двије велике фабрике наоружања — у Коњицу и Горажду, као и Жељезару у Зеници. Велику количину оружја купили су илегалним каналима, који су, махом, водили преко Хрватске, а нешто је стигло авионима и конвојима „хуманитарне помоћи“.

У средњем дјелу бивше БиХ Хрвати сада контролишу дио Завидовића, цијело Жепче, које је, иначе, муслиманско мјесто по становништву, затим Витез, Бусовачу, дио Новог Травника, Кисељак и Вареш. У долини Неретве ХВО контролише највећи дио Мостара на десној обали ријеке, затим Прозор, Чапљину, дио Коњица и Столац.

Хрвати су у току скоро тромјесечног рата са муслиманима изгубили контролу над Травником гдје су дијелили власт, затим над мјестима на потезу Травник-Зеница. То су Стара и Нова Била, Долац, Каоник и мјеста дуж ријеке Лашве. Изгубили су и Фојницу, град изузетно важан за Хрвате, јер се у њему налази и Централни архив фрањевачког реда Католичке цркве, који би сада могао бити и уништен.

Муслимани контролишу дио Завидовића, Зеницу, Какањ, Травник, Високо, Брезу, Коњиц, Јабланицу и лијеву обалу Неретве у Мостару.

Иза ових сурових чињеница остале су хиљаде разрушених кућа, број погинулих се још поуздано не зна, а исељено је више од 300.000 Хрвата. Они су највећим дијелом побјегли преко територија Републике Српске, а многи се војници ХВО још увијек лијече у српским болницама у Бањој Луци и Невесињу. И муслимани се све масовније исељавају.

Без обзира на то ко шта сада држи, сасвим је извјесно да ће већина ових територија, ипак, бити муслиманска провинција, што ће рећи, под муслиманском влашћу. Али „важно“ је етнички очистити простор и све што припада другој нацији, другој вјери, упркос такозваним грађанским опцијама, уништити. Хрвати, у крајевима који би могли бити под њиховом влашћу, раде то исто.

„ГЛАС СРПСКИ“, БАЊА ЛУКА, УЛ. СКЕНДЕРА КУЛЕНОВИЋА 93
ОСНИВАЧ ЛИСТА СКУПШТИНА РЕПУБЛИКЕ СРПСКЕ
в. д. Главни и одговорни уредник *Никола* ГУЗИЈАН
Уређује РЕДАКЦИЈСКИ КОЛЕГИЈУМ

Први број „Гласа“ изашао је као орган НОП-а за Босанску крајину у Жупици крај Дрвара 31. јула 1943. године. Од 8. фебруара 1983. године „Глас“ излази као дневни лист.
Од 15. септембра 1992. године излази као дневни лист Републике Српске. Мјесечна претплата за нашу земљу 13.500.000 динара.
Редакција-телефони: главни и одговорни уредник 12-032, деск 12-076, 12-084 дактилографи 12-004, телефакс 12-032.

Издаје и штампа ЈНИГП „Глас“
директор *Јосиф* Д. РАКИЋ

Огласно у Улици Краља Алфонса XIIIбр 1. Телефон и телефакс 11-948. Шеф пословнице економске пропаганде 11-964 Телекс 45-208 YU „Глас“. Рукописи се не враћају.
Телефони Јавног новинско-издавачког и графичког предузећа „Глас“, централа (078) 12-386, 12-390, 12-394 и 12-414, директор предузећа 11-659 и 12-263.
Телефакс 12-283.
Динарске уплате жиро-рачун број 10500-601-12456 код СДК Бања Лука.
Уплате на девизни рачун број 10500-620-71000-522 код Бањалучке банке ДД Бања Лука.
КОПИЈУ УПЛАТНИЦЕ ЗА ПРЕТПЛАТУ ПОСЛАТИ НА ОГЛАСНО
На основу тарифе пореза на промет тарифни број 8. тачка 1. под 13. на дневне новине „Глас српски“ порез на промет плаћа се по стопи од 3% („Сл. гласник Републике Српске“ бр 15/92)

РАСПРАВА У РЕПУБЛИЧКОМ ПАРЛАМЕНТУ У МРКОЊИЋ—ГРАДУ О СНАБДИЈЕВАЊУ КРАЈИНЕ И ПОСАВИНЕ ЕЛЕКТРИЧНОМ ЕНЕРГИЈОМ

СТРУЈНИ УДАР У СКУПШТИНИ

● Расправљајући о унутрашњој политици народни посланици најжешће, с много жучи, говорили о невољама Крајине и Посавине због недостатка струје ● Најбрже и најједноставније је да се струја у Крајину и Посавину добије преговорима од наших непријатеља ● Далековод Угљевик-Крајина до сада је прогутао више од 21 милион долара, а још нико не зна колико ће коштати његова изградња

МРКОЊИЋ ГРАД, 21. јула - Народни посланици из Крајине су на јучерашњем засједању републичког Парламента проузроковали „струјни удар у скупштинској дворани".

Када су затражили да се Народна скупштина коначно изјасни о томе када ће Посавина и Крајина добити струју, распламсала се жестока расправа о тој теми. Након извјештаја о реализацији закључака са прошлог засједања Народног парламента о унутрашњој политици шта је посланицима презентирао др **Витомир Поповић**, потпредсједник Владе за унутрашњу политику, готово читав дан уз бројне проблеме из те области највише жучних дискусија иза скупштинске говорнице чуло се о невољама са струјом. Мало је недостајало да херцеговачки и крајишки антагонизми око тога не подијепе народне посланике. Међутим, мр Момчило Крајишник, предсједник Народне Скупштине је због тога у више наврата апеловао на јединство убјеђујући посланике да се држава не може направити конфликтима и размимоилажењима оних који је праве. На срећу, неспоразуми су се изгладили закључком да Влада размотри све варијанте за довођење струје у Крајину и одреди прецизне рокове, најдуже за мјесец дана да се то и оствари.

Крајина у мраку

Питање је међутим, колико је то реално. Као што је познато, Војска Републике Српске а истакли су то јуче и многи посланици, ни за више од годину дана није одрадила свој посао и ослободила нека села око Брчког да би се могао спојити далековод од Угљевика према Крајини. Али и кад се одради тај посао, питање је хоће ли наша република моћи обезбиједити довољно пара за ту изузетно скупу инвестицију.

Народни посланик из Бање Луке Никола Ерцег је с много података то најбоље илустровао.

- Струју би најлакше могли добити преговорима од наших непријатеља, истим оним далеководима којим је у ове крајеве долазила прије рата. Све друге варијанте су споре и веома скупе, истакао је, поред осталог, Никола Ерцег.

Он је указао на чињеницу да је држава до данас доносила више одлука о тој инвестицији, али ниједна одлука није била покривена адекватним износом пара. Овом најновијом одлуком држава се обавезала да ће исфинансирати 97 одсто те инвестиције, али није речено из којих средстава тако да су се поново јавили проблеми. Извођачи радова су неколико пута напуштали градилиште јер им се не плаћају изведени радови.

Међутим, судећи по свему, Крајина и Посавина ће још дуго бити у мраку. На јучерашњем скупштинском засједању се јасно показало да су двије, три или четири... варијанте за рјешавање тог проблема служиле само за заваравање народа. Због тога су крајишки посланици на јучерашњем дијелу скупштинског засједања онако оштро и реаговали. Како и не би кад на овом подручју Крајине и Посавине, гдје је смјештено чак 60 процената индустријског потенцијала Републике због недостатка струје не ради готово нико. Осим тога струја је, према ријечима Воје Купрешанина, знатно утицала и на срозавање стандарда Крајишника, а држава по његовим ријечима не предузима ништа да би заштитила све већи број оних који свакодневно обилазе контејнере за смеће.

Мртви капитал

Још се не зна судбина далековода од Угљевика према Посавини и Босанској крајини. Јасно је само да је за ту инвестицију до сада уложена огромна гомила девиза и да од тога, бар за сада, нема никаквог ефекта.

Званични подаци кажу да је држава до сада обезбиједила 9,5 милиона долара и да је за исту ту инвестицију електропривреда Републике Српске до сада потрошила 13 милиона долара.

Колико ће пара још требати, у овом часу нико поуздано не зна. Извјесно је само да инвеститор тренутно извођачима радова дугује 3,5 милиона долара, а пара у државним касама већ одавно нема. На једвите јаде је прије неколико дана скуцкано милион њемачких марака које су задржале извођача радова на градилишту. За тај износ ће се, како се очекује, завршити сви послови до најистуренијих положаја који су под контролом Војске Републике Српске.

Колико ли ће пара тек требати за изградњу десет километара четиристокиловолтног далековода који би се требао изградити сада окупираном територијом. Нико поуздано не зна у каквом је стању преносна мрежа и трафои на тим територијама који су под контролом муслиманских снага. Невоља ће нема сумње бити и кад Војска наше Републике ослободи то подручје. Чак и у случају да се обезбиједе паре за наставак радова на том далеководу, нека искуства говоре да је за изградњу десетак километара 400 киловолтног далековода требало и пет шест мјесеци да се то уради.

ОТИЦАЊЕ ВОДЕ ИЗ ХЕ „ТРЕБИЊЕ" — ПОЛИТИЧКИ СТАВ!

Што се тиче пуштања, односно отицања воде из ХЕ „Требиње" у ХЕ „Дубровник" - тај чин је чисто политички став, то је политичка утилитарност овог тренутка у нашој држави. Јер, ми морамо знати, односно договорити се о томе кад ћемо шта чинити, а да нам то доноси политичку корист... рекао је Боро Босић, министар за енергетику у Влади Републике Српске.

УСТАШЕ ОД СРПСКЕ ВОДЕ ПРОИЗВОДЕ СТРУЈУ?!

Мирко Мијатовић: Што се тиче гласина да ми у источној Херцеговини извозимо струју Туђману, испричаћу вам с тим у вези сљедеће: Другог јула 1993. г. примијетили смо да вода из ХЕ „Требиње" нагло отиче и одлази у ХЕ „Дубровник" која је, такође, српска хидроцентрала, али је сада под контролом хрватских снага. Кад смо примијетили овај инцидент, који је могао да изазове хававарију у ХЕ „Требиње", алармирали смо Команду херцеговачког корпуса, која је одмах преко Унпрофора покушала да отклони ову аномалију. Међутим, ми ту воду никако нисмо могли да зауставимо, јер то је као кад би неко на Палама покушао да заустави Миљацку да не протиче кроз Сарајево. Невоља је у томе што сада Мате Бобан од српске воде производи струју и продаје је (или можда даје џаба) Туђману, и управо зато Далмација има струју. Да зло буде веће, нико са наше стране - ни министар за енергетику, ни директор ЈП „Електропривреда", нити било ко из Владе није реаговао на овај инцидент, у смислу да се бар та струја коју усташе производе од наше воде некако наплати, или да се то компензира на неки други начин...

ПОД ФИРМОМ СРПСКОГ ЈЕДИНСТВА

Драган Ђурић - Оно што је рекао Никола Ерцег у вези са струјом - то би сваки крајишки, односно српски посланик потписао, јер је стање алармантно. Проблем је, по моме мишљењу, у покушају опште централизације свега и свачега, а све под фирмом српског јединства. Међутим, то што Крајина нема електричне струје - ако је то начин да се Крајишници дисциплинују како се прича - онда је то запањујуће. Ако, је, пак, по сриједи наша немогућност да Крајини заиста омогућимо струју - онда је то, такође, забрињавајуће, јер онда нисмо у стању да направимо државу. Међутим, ако се тако настави, ми ћемо у Крајини бити присиљени на другу политичку опцију, јер не могу Крајишници да гину на свим ратиштима у републици, а кад Крајишницима треба дати електричну струју - онда су они у запећку. Зато ми у Крајини тражимо да знамо кад ће бити струје, и гдје иду средства примарне емисије. Морамо разграничити шта је чији интерес, јер се очито ради о интересима...

НАПАД НА ЈЕДИНСТВО СРПСКОГ НАРОДА

Мр Момчило Крајишник - Да ли је Ђурић свјестан свега онога што је овдје говорио? Он се окомио на јединство српске државе и српског народа, и то на основу баналног разлога - несташице електричне струје у Крајини. Па зар нам није у овоме часу најпречe јединство, зар нам оно није прече и од хљеба, а камоли струје, и то баш у овом часу кад је довршење наше државе на помолу? Ђурић сада у име овог баналног разлога хоће да прави сепарацију, да се одваја, и данас дијели на Крајишнике, Херцеговце, ове или оне... Па ја сам спреман зарад нашег јединства да само једном дневно једем, и зато морамо да схватимо да је, док траје рат, централизација једини начин прављења наше државе, нема другог пута. Кад рат заврши, прав'те регије, округе, шта год желите, нек вам је Богом просто, премда ни то није прави начин...

ПОСЛИЈЕ РАСПРАВЕ НА 33. СЈЕДНИЦИ НАРОДНЕ СКУПШТИНЕ РЕПУБЛИКЕ СРПСКЕ НОВАЦ И ДАЉЕ НА СОКОЦУ

БАУК ПРИМАРНЕ ЕМИСИЈЕ

● Питање трошења средстава примарне емисије није расвијетљено на задњем скупштинском засједању. Усвојен став да гувернер Народне банке презентује извјештај о овоме ● Децентрализације јавних фондова по својој прилици неће бити ● Путовање новца са Сокоца до корисника мора бити максимално скраћено

Осим жучних расправа о електроенергетској ситуацији, посебно у Крајини, о порасту криминала, о повратку избјеглица и насељавању Посавине и других дијелова Републике Српске - нарочиту пажњу посланика на 33 сједници Скупштине Републике Српске изазвало је, у склопу расправе о унутрашњој политици, питање примарне емисије.

Готово да није било посланика (од оних који су се укључили у расправу) који није затражио да се одговори на питање шта је са средствима примарне емисије, заправо, гдје се она троше.

На многобројна посланичка питања није могла да пружи задовољавајући одговор ни **Петра Марковић**, министар финансије. Она је узнемирене посланичке духове покушала да смири тиме што је рекла да је **Влада затражила од Народне банке да презентује комплетне податке о томе гдје се троше средства примарне емисије".**

Дакако да тиме посланици нису били задовољни, па се у расправу морао укључити и др **Владимир Лукић**, предсједник Владе Републике Српске, рекавши да је и Влада затражила од гувернера Народне банке да да извјештај о кориштењу примарне емисије. На крају се у расправу укључио и сам предсједник Народне скупштине који је, такође, обавијестио да ће и Народна скупштина затражити од гувернера Народне банке податке о намјени и трошењу средстава примарне емисије. Он је још додао да посланици не би требали да „нагађају о материји коју довољно не познају", и да је зато најбоље да се то препусти Народној банци Републике Српске да она распетља овај чвор.

Више је него очигледно да је питање намјене и трошења средстава примарне емисије - био баук који је кружио посланичким клупама, на 33. засједању Народне скупштине РС у Мркоњић-Граду.

Расправа о примарној емисији која је остала недовршена, највјероватније за сљедећу скупштинску сједницу, иницирала је и дијалог о децентрализацији јавних фондова и функционисању платног промета.

Најприје је о јавним фондовима проговорено из „пензионерског угла", да тако кажемо. Наиме, многи су посланици постављали питање тешког статуса пензионера, гдје је као илустративан примјер пензионерског сиромаштва наведена чињеница да има пензионера који примају накнаду у висини свега двјеста хиљада динара. Посланици су се запитали ко се то игра рада у јавним фондовима, на начин да пензионерима исплаћује тако биједне принадлежности. Полемичку ватру је потом „потпалио" и **Воја Купрешанин** који је од предсједника Народне скупштине лично затражио да се заузме око рјешавања положаја пензионера, којих, како је рекао Купрешанин, у Бањој Луци има само пет хиљада.

Купрешанинов апел предсједник Народне скупштине мр **Момчило Крајишник** је уврстио у главне закључке расправе о унутрашњој политици, затраживши директно од Владе да се позабави рјешењем пензионерског статуса.

Што се тиче децентрализације јавних фондова, министар финансија **Петра Марковић** је објаснила да Влада није донијела одлуку о децентрализацији, већ да је то законом предвиђено. О децентрализацији јавних фондова више није било ријечи, поготово послије Крајишниковог иступа (у реплици **Драгану Ђурићу**) да се, док рат траје, држава једино може градити на централистички начин.

Говорећи о платном промету, министар финансија П. Марковић се сложила да има проблема у овој области, у првом реду због тога што платни промет није у ТК-систему, па стога новац са Сокоца (из сједишта јавних фондова) путује дуго - од четири до сто дана.

У расправу о платном промету укључио се и мр Момчило Крајишник, заложивши се да се путовање новца из сједишта јавних фондова до корисника - мора максимално скратити, што је ушло и у главне закључке расправе о унутрашњој политици у Републици Српској.

ПРЕДСЈЕДАВАЈУЋИ САВЈЕТА МИНИСТАРА ЕЗ ВИЛИ КЛАС У БЕОГРАДУ

ЗАРАЂЕНЕ СТРАНЕ ЗА ПРЕГОВАРАЧКИ СТО

● Вили Клас ће разговарати са Слободаном Милошевићем у циљу стварања услова за дијалог о мирном рјешењу сукоба на подручју бивше БиХ, о чему је такође водио разговор у Загребу са Фрањом Туђманом ● Такође ће у Сарајеву инсистирати да лидер босанских муслимана Алија Изетбеговић отпутује на преговоре у Женеву

БЕОГРАД, 21. јула (Танјуг) - Предсједавајући Савјета министара Европске заједнице Вили Клас стиже данас касно по подне у Београд, сазнаје Танјуг из дипломатских извора у Београду.

Вили Клас ће се састати са предсједником Србије Слободаном Милошевићем и затражиће од њега, како је наја-вио, да утиче на босанске Србе да подрже рјешење које би било прихватљиво за све три етничке заједнице у бившој југословенској републици Босни и Херцеговини.

Министар иностраних послова Белгије, земље која тренутно предсједава Европском заједницом, Вили Клас је допутовао јуче из Брисела, у Загреб са мандатом министарског Савјета ЕЗ да приволи све три зарађене стране у Босни да неодложно сједну за преговарачки сто.

Послије синоћњег сусрета са предсједником Хрватске Фрањом Туђманом, Клас је рекао новинарима да је од хрватског предсједника захтијевао да учини све што може како би се створили услови за дијалог о миру у Босни и обновило дотурање хуманитарне помоћи угроженом становништву те бивше југословенске републике.

„Мировна опција коју подржава међународна заједница и коју је успоставила лондонска конференција треба да буде прихваћена од свих страна укључених у сукобе", рекао је у Загребу Вили Клас и додао: „Увјерен сам да ће послије завршетка моје мисије услови за мир, окончање сукоба и почетак мировних преговора бити већи".

Клас је подсјетио да ЕЗ не ствара нови мировни план и да је став дванаесторице да „стране у сукобу саме могу наћи најбоље рјешење".

Шеф белгијске дипломатије ће, како се очекује, данас у Сарајеву инсистирати да лидер босанских муслимана Алија Изетбеговић неодложно сједне за преговарачки сто у Женеви.

ИЗЈАВА ФИЛИПА МОРИОНА

УСКОРО ПРИМИРЈЕ У БИВШОЈ БиХ

НЬУЈОРК, 21. јула — Француски генерал Филип Морион, бивши командант УНПРОФОР-а за Босну, изјавио је јуче у Њујорку да би до примирја у Босни морало хитно доћи, већ првог августа.

Морион је рекао да би примирју морао да претходи престанак борби, што, како је оцијенио, неће бити лако, јавља АФП.

У сједишту УН Морион је јуче разговарао с помоћником генералног секретара за мировне операције Кофијем Ананом о размјештају новог контингента „плавих шљемова" у Босни, рекавши да не би било упутно да се тамо нађу ирански и турски војници.

Морион је рекао да би међународна заједница требало да инсистира на поштовању права човјека у Босни.

РАЗГОВОРИ О ПРИМЈЕНИ СПОРАЗУМА ИЗ ЕРДУТА

ПОШТОВАТИ ДОГОВОРЕНО

● Француски генерал Жан Кот, главнокомандујући мировних снага за бившу Југославију, изјавио је да нема разлога за неуспјех у спровођење споразума из Ердута ● Договор о повлачењу хрватске војске је прецизан: рок је 31. јули, нагласио је Кот

КНИН 21 јула (Танјуг) — Командант Унпрофора за бившу Југославију француски генерал Жан Кот изјавио је у Книну да, иако се хрватска војска и полиција још не повлаче из Крајине и за то не врше припреме нема разлога да се неће успјети у спровођењу споразума из Ердута.

Послије разговора са премијером Републике Српске Крајине Ђорђем Біеговићем и командатом Српске Војске Крајине генералном Милом Новаковићем, генерал Кот је изразио увјерење да ће ускоро отпутовати у Бечу на потписивање уговора о моралитетима повлачења Војске Републике Хрватске јер су данас почели разговори делегација сукобљених страна о прекиду ватре.

Договор о повлачењу је врло прецизан. Рок је 31. јул нагласио је Кот.

Износећи погледе Крајине о реализацији одредби споразума из Ердута Біеговић је рекао да ће их она испоштовати. „Јер желимо мир и контролу над нашим територијем".

Свјестан и тешкоћа, провокација и инцидентних ситуација у спровођењу споразума, Біеговић очекује да и Хрватска испоштује свој дио обавеза. У супротном како је казао, нема говора о разговорима о пакету питања која се односе на економску и хуманитарну сарадњу РСК и Републике Хрватске.

Још одређенији био је министар спољних послова РСК Слободан Јарчевић, који је казао да ће Крајина одбијање Хрватске да повуче своје снаге, онако како је предвиђено сматрати ширењем агресије „У том случају узећемо све да бранимо своје интересе и своју територију" — нагласио је Јарчевић

РАЗНИ ПРИТИСЦИ ВАШИНГТОНА НА МОСКВУ

ХАЗБУЛАТОВ: НАЦИОНАЛНИ ПОРАЗ РУСИЈЕ

МОСКВА, 21. јула (Танјуг) — Предсједник Врховног совјета Руслан Хазбулатов изјавио је данас у парламенту да отказивање уговора о испорукама Индији ракетних мотора за истраживање космоса представља „национални пораз".

Депутати су запријетили да неће ратификовати договор који су ових дана у Вашингтону постигли представници двију земаља.

И поједини московски листови данас тим поводом пишу да Москва попушта под притиском Вашингтона и да је управо под таквим притиском Русија отказала Индији уговор

ЉУБЉАНА

ЕКСПЛОЗИВ "НА ЧЕКАЊУ"

Из поузданих извора се сазнаје да Словенци, који су до сада били укључени у шверц наоружања за муслиманску страну, тренутно не знају шта ће са робом која чека у Словенији, а не може се пребацити муслиманима јер то не дозвољавају Хрвати. Најдрастичнији примјер је ових 40 тона експлозива што је требало да се испоручи за Зеницу. Поменути товар не само да је опасан по околину већ и по испоручиоце, пошто у задње вријеме полиција настоји да пресијече све шверцерске канале који иду преко словеначке територије.

БЕЧ

РУГОВА ТРАЖИ ПРОМЈЕНЕ ГРАНИЦА

БЕЧ, 21. јула (Танјуг) — Лидер косовских Албанаца Ибрахим Ругова изјавио је у интервјуу који данас објављује аустријска агенција АПА, да ће косовски Албанци убудуће захтијевати промјене граница или уједињење с Албанијом.

„До сада смо били реалисти... Но, ако Запад буде прихватио етнички принцип за Босну и промјену граница те републике, онда ћемо и ми да предузмемо нове мјере" изјавио је Ругова.

Он је истовремено, позвао међународну заједницу да изврши притисак на Србију ради продужења мандата посматрачке мисије КЕБС-а.

У БИВШОЈ БиХ

ИСЛАМИЗАЦИЈА РАТА-ПРИЈЕТЊА ЕВРОПИ

СРПСКО САРАЈЕВО, 21. јула (СРНА) - Иако се званична Америка противи спајању иранских војника у бившу БиХ, није никаква тајна да се хиљаде иранских „чувара револуције" већ мјесецима преко загребачке везе убацује у ову бившу југословенску републику и бори на страни муслимана - тврди Роберт Вердусен, новинар белгијског листа „Ла либр Белжик".

„Техеранску везу" преко Загреба координира особа блиска вјерском поглавару Алију Кхуманеиу, Хомеинијевом насљеднику констатује белгијски новинар, који у исламизацији рата у бившој БиХ види непосредну пријетњу Европи.

Већ мјесецима босански сукоб и судбина муслимана служе као оквир за надметање Ирана, Турске и Саудијске Арабије, закључује новинар „Ла либр Белжика" и упозорава да рат у бившој БиХ добија сасвим нову димензију - сукоба са исламом.

ИЗ „МАТРОЗА" У СРЕМСКОЈ МИТРОВИЦИ

МИНИМАЛНЕ ИСПОРУКЕ НОВИНСКЕ ХАРТИЈЕ

● Производња „Матроза" поскупљује сваки сат, баш као и други производи у условима мегаинфлације са којом смо суочени. „Матроз" настоји да цијену килограма папира одржи у висини седам пфенинга по жиралном курсу

СРЕМСКА МИТРОВИЦА, 21 јула (Танјуг) - Фабрика папира и целулозе „Матроз" у Сремској Митровици, и поред свих невоља са инфлацијом, успијева да обезбиједи купцима макар минимално потребне количине новинске хартије - изјавио је данас Танјугу технички директор Станко Живковић.

Подаци о производњи папира и целулозе за шест мјесеци у Југославији говоре да ова производња биљежи пад производње од готово 60 одсто. „Матроз" је у новој Југославији једини произвођач новинске хартије и због тога, у условима блокаде, штампање новина највећим дијелом зависи од ове фабрике

Према ријечима Живковића, у „Матрозу" су управо у току припреме за нови циклус производње рото-папира који ће почети у августу. Главни проблем ове индустрије од јесени до прољећа јесте енергија јер „Матроз" може рачунати на нормално снабдијевање енергијом до почетка кампање прераде шећерне репе. Пошто се фабрика налази на подручју општине која је велики произвођач шећерне репе и шећера, сваке јесени оно мало енергије што има распоређује се првенствено шећерани а по завршетку кампање прераде шећерне репе предност се даје домаћинствима за гријање.

Коментаришући кретање цијена, Живковић каже да и производња „Матроза" поскупљује сваки сат баш као и други производи у условима мегаинфлације са којом смо суочени „Матроз" настоји да цијену килограма папира одржи у висини седам пфенинга по жиралном курсу. Ипак то не успијева, јер припреме за сваки циклус производње и инвестиције трају око мјесец дана. За то вријеме вриједност новца се практично преполови.

ЊЕМАЧКА СЕ ПРИДРУЖУЈЕ МИРОВНИМ СНАГАМА У АФРИЦИ

ЊЕМАЧКИ ВОЈНИЦИ У СОМАЛИЈИ

КОЛОЊ, 21. јула — Њемачка је прошле ноћи послала први авион од 50 војника у Сомалију који ће се придружити мировним снагама Уједињених нација у овој земљи.

Представник ваздухопловних снага изјавио је у боингу 707 који је превозио њемачке војнике да ће први контингент од 250 војника кренути у Сомалију данас јавља Ројтер.

Њима ће се у наредне четири недјеље придружити још 1 200 њемачких војника. У Сомалији се од маја мјесеца већ налази 300 њемачких трупа

Ова мисија је дио плана канцелара Хелмута Кола да уједињена Њемачка добије већи војни значај у свијету

САРАЈЕВО

СВЕ ВИШЕ НЕПОСЛУШНИХ НОВИНАРА

Како се сазнаје редакција телевизијског програма РТВ БиХ у Сарајеву је све малобројнија. Више од 60 новинара је у посљедња 3 мјесеца напустило редакцију јер им је дојадило необјективно и лажно представљање ситуације у Сарајеву по налозима који су стизали од муслиманског руководства. Било је чак и случајева да новинари одбијају да ураде такве прилоге а тада су притварани због „информативних" разговора. Већина од тих шездесетак новинара су Срби и Хрвати, мада има и неколицина муслимана који више нису могли издржати да шире дезинформације.

ХРВАТСКО—МУСЛИМАНСКЕ БОРБЕ У БУГОЈНУ

НА ДЕСЕТИНЕ МРТВИХ

БЕОГРАД, 21. јул (Танјуг) - Напади муслиманске војске на хрватске просторе у општини Бугојно настављају се несмањеном жестином, јавио је данас прије подне Хрватски радио.

Муслиманским јединицама из Бугојна, Доњег Вакуфа Јајца Шипова, Травника и Зенице прикључиле су се, тврди радио, и мујахединске бригаде, али су јединице Хрватског вијећа одбране из Бугојна, након непрекидних дводневних борби успјеле разбити јако муслиманско упориште у насељу Врбања и тако повезати дио својих снага.

Радио наводи да су три хрватска борца погинула, а два ранјена, док је на муслиманској страни, према до сада прикупљеним подацима, више десетина мртвих и 40 заробљених. Јутрос су настављене јаке борбе по Бугојну и околним насељима а муслиманске снаге напале су и Нови Травник, те села Будишиће и Прибиловце.

Око Завидовића вођене су жестоке пјешадијско-артиљериске борбе између зараћених страна.

На мостарском ратишту није било борби али су муслимани по граду повремено пуцали распрскавајућом муницијом.

У Кисељаку и Крешеву било је мирно, тврди Хрватски радио, додајући да је у посљедњим борбама ХВО вратио неке положаје на планини Инач у крешевској општини и фојничка села Баковиће и Гојковиће у које се враћа становништво.

НА ЛИЈЕВОЈ ОБАЛИ ДРИНЕ

ОБНОВЉЕНА НЕПРИЈАТЕЉСКА ОФАНЗИВА

• За разлику од подручја Скелана, гдје је било релативно мирно, на ширем подручју Сребренице и сјеверозападно од Зворника муслиманске формације су предузимале снажна офанзивна дејства

БРАТУНАЦ, ЗВОРНИК, 21. јула (Танјуг) - У широком појасу на лијевој обали Дрине, на српским линијама одбране дугим око 300 километара, муслиманске формације су прошле ноћи поново кршиле примирје, а прије подне влада варљиво затишје - наводе српски војни извори.

За разлику од подручја Скелана, гдје је било релативно мирно, на ширем подручју Сребренице и сјеверозападно од Зворника муслиманске формације су предузимале снажна офанзивна дејства.

У рејону Зеленог Јадра, око шест километара јужно од Сребренице, из индустријске зоне су обновљени пјешадијски напади на српске положаје у Караџићима.

У команди братуначког гарнизона Војске Републике Српске наводе да су ватри из стрељачког наоружања изложени српски борци на стратешки важном вису Кварц, на које се непрекидно пуца са подручја Старог Града.

Српска страна није узвратила ни на један од тих напада, за које се процјењује да представљају покушаје изласка дијела муслиманских формација из окружења на подручју Сребренице и њиховог припајања зеленим береткама на простору Жепе, а потом заједничког пробоја у централну Босну, кажу у Братунцу.

Истовремено, двадесетак километара сјеверозападно од Зворника обновљени су артиљеријско-пјешадијски напади из муслиманских упоришта у Незуку и насеља под именом Засеок, кажу у команди Зворничког гарнизона ВРС.

На те нападе српски борци су узвратили снажном и прецизном ватром, тако да је пред поноћ сукоб окончан, без жртава на српској страни.

Српски војни извори у Зворнику наглашавају да се одатле до Пала путним правцима преко Дрињаче, односно Шековића, саобраћај одвија несметано и безбједно.

У ЗОНИ ОДГОВОРНОСТИ ПРВОГ КРАЈИШКОГ КОРПУСА

ПОЈАЧАНИ НАПАДИ МУСЛИМАНСКИХ СНАГА

•Српски браниоци су на теслићком ратишту без губитака на својој страни одбили два јача пјешадијска напада и муслиманске снаге вратили на полазне положаје. Први напад је изведен у рејону Бандере, а други у рејону Пасје главе

ДОБОЈ, 21. јула (Танјуг) - Муслиманске формације на ратиштима у широј регији Добоја интензивирале су нападе на српске положаје и насеља пјешадијском и минобацачком ватром, саопштили су данас српски војни извори.

На добојском фронту муслиманске снаге су у протекла 24 сата наставиле са извођењем појачаних борбених дејстава дуж цијеле линије одбране, као и са прегруписавањем својих јединица.

Интензивна минобацачка дејства била су усмјерена на српске положаје у рејону Рабљењака, Макљеновца и Плана на које је испаљено више десетина пројектила калибра 82 милиметра.

Истом ватром, уз подршку „бровинга", тенковских граната и „памова" од 20 милиметара гађани су и српски положаји у рејону Бејића и Прњића, али без жртава на српској страни.

На осталим линијама одбране добојског ратишта муслимани су изводили стална пјешадијска и минобацачака дејства провокативног карактера, појачана у рејону Облог камена и Крижа.

Српски браниоци су на теслићком ратишту без губитака на својој страни одбили два јача пјешадијска напада и муслиманске снаге вратили на полазне положаје. Први напад је изведен у рејону Бандере, а други у рејону Пасје главе.

Јача борбена дејства муслиманске формације су изводиле и у рејонима Козила, Кључа и Борика. Српски борци су узвратили жестоко и тако уђуткали противника.

Мета сталних напада муслиманске артиљерије из правца Добошнице и Деветака у протекла 24 сата била су српска насеља Кртова, Сижје и Милино Село у долини ријеке Спрече. Није било људских жртава, али је причињена материјална штета на објектима.

На овом дијелу ратишта настављено је и довлачење нових муслиманских снага из правца Лукавца и њихово стационирање на линији Пурачих - Деветак.

На завидовићком ратишту муслиманске формације најчешће из правца Крњева, Шљивића и Мргана и даље изводе пјешадијске и минобацачке нападе на српско насеље Возућа, али без посљедица.

На маглајском фронту муслиманске снаге су изводиле повремена пјешадијска, као и минобацачка дејства која су била најжешћа из правца Шија. Из овог упоришта минобацачким пројектилима калибра 82 милиметра гађано је српско насеље Стријежевица на Озрену без већих посљедица.

Муслиманске формације су и на требавском фронту из својих бројних упоришта вршиле непрекидне провокације из пјешадијског наоружања које су престале тек када су српски браниоци узвратили адекватном ватром.

ХЕРЦЕГОВАЧКО РАТИШТЕ

НАСТАВЉЕНЕ ПРОВОКАЦИЈЕ ХРВАТСКИХ СНАГА

КНИН, 21. јула (Танјуг) - Умјесто припрема за повлачење, хрватске снаге на сјевернодалматинском ратишту настављају са провокативним дејствима и јутрос су отваралe ватру из пјешадијског наоружања по рејону села Отишића на дрнишком дијелу фронта.

Према јутрошњем саопштењу Команде Српске војске Крајине, провокативних дејстава има и на другим правцима ратишта, посебно скрадинском залеђу.

На тим просторима, у рејонима више села изазвани су пожари чије гашење хрватска војска омета отварањем ватре из минобацача и противавионских митраљеза.

На подручју Лике и Кордуна хрватске снаге су такође отваралe спорадичну ватру из пјешадијског наоружања, саопштила је Команда СВК.

НА БИХАЋКОМ РАТИШТУ МУСЛИМАНИ НЕ МИРУЈУ

НАПАДИ ДУЖИНОМ ЧИТАВОГ ФРОНТА

БИХАЋ, 21. јула (Танјуг) - Муслиманске снаге из Цазинске крајине и даље жестоко крше примирје на цијелој линији раздвајања на бихаћком ратишту, дугој 80 километара, саопштавају данас српски војни извори.

„Зелене беретке" под командом Санџаклије Рамиза Дреновића, који је према муслиманском Радио-Бихаћу и даље остао лојалан Алији Изетбеговићу наставиле су и данас синоћ започете нападе на сјеверном дијелу овог ратишта. Из артиљериског и пјешадијског наоружања из Цазин-Србљана мета напада били су српски положаји на Грмушкој висоравни, и рејон Бркићи и Лилаци.

Није било мира ни на јужном дијелу бихаћког ратишта. Са упоришта Соколац, Рибићка Глава, Чекрлије, муслимани су испалили више граната различитих калибара у рејон Притоке, Рипча и Грабежа, а у рејонима Голубића, Лоховских брда и Крупе на Уни ни данас нису мировали муслимански снајперисти.

Према српским изворима, примијећени су покрети муслиманских снага код Бужима и Отоке, док су муслимани из Велике Кладуше поново жестоко провоцирали борце Војске Републике Српске Крајине.

Борци Другог крајишког корпуса Војске Републике Српске немају губитака, чврсто држе све линије раздвајања под својом контролом и одговарају само онда када су угрожени животи и имовина бораца и цивила.

ЖЕПЧЕ

АРАПСКИ ПРОЈЕКТИЛИ ПРОТИВ ХРВАТА

Како се сазнаје из војних извора, муслиманске снаге су задња три дана користили пројектиле арапске производње у нападима против припадника ХВО у Жепчу. Како у претходним нападима нису коришћени ови пројектили, њихова употреба се повезује са доласком хуманитарног конвоја посредством Унпрофора у Зеницу 18. јула ове године. Представници ХВО-а Жепча тврде да су представници Унпрофора са храном прошверцовали гранате и другу муницију за припаднике муслиманских снага и тиме им омогућили наставак офанзиве против хрватских снага.

САРАЈЕВСКО РАТИШТЕ

БОРБЕ НА ИГМАНУ

БЕОГРАД, 21. јула (Танјуг) - Борбе српских и муслиманских формација на просторима планине Игман, југозападно од Сарајева, настављене су, а у снажној контрофанзиви српски борци су линију одбране помјерили два километра у дубину окупиране територије, наносећи противнику велике губитке, јавила је синоћ СРНА, преносећи саопштење српских војних извора у Лукавици.

На падинама Игмана муслимани су имали девет погинулих а и велике губитке у борбеној техници - навори СРНА.

Нешто интензивније муслимани су дјеловали и из правца Мојмила по српским одбрамбеним положајима у Лукавици.

На осталим дијеловима сарајевског ратишта дан је протекао релативно мирно, ако се изузму уобичајена дејства муслиманских снајпериста - преноси СРНА.

БРЧКО

ПОЧЕЛА ОПШТА МУСЛИМАНСКА ОФАНЗИВА

БРЧКО, 21. јула (Танјуг) - Артиљеријом 120 милиметара, минобацачким свих калибара, а и тешким пјешадијским наоружањем муслиманске снаге су данас у 04.00 часова почеле општи напад на српске линије у брчанској ослобођеној дијелу, сазнаје Танјуг у Команди прве лесковачке бригаде Војске Републике Српске.

Најжешће борбе воде се у Сукијама, а у Шиварушу, на које муслимани нападају свим расположивим средствима из Фојнице и Брода, Коренице и Пајсије, четири километра јужно од Брчког. Ангажовани су и борбени оклопни возови са циљем да се пробију до Брода и приђу на ријеку Саву.

Српски браниоци, жестоко одговарајући успјешно одолијевају и не дозвољавају помјерање линије разграничења. У досадашњим борбама имали су два покуша ранјења борца који су се након указане лијечарске помоћи вратили у јединицу.

На шире градско подручје Брчког данас прије подне пала су три пројектила велике разорне моћи.

Тако су се потврдила предвиђања Команди Прве лесковачке бригаде коју је, у посљедњих неколико дана будно пратећи ратиште сагледавала на територији са друге линије фронта, ову офанзиву и очекивала.

У ГРАДИШКОЈ ОПШТИНИ

ПЕНЗИОНЕРИ ГЛАДУЈУ

• Општински одбор Савеза пензионера из Градишке упутио је писмо предсједнику Владе Републике Српске у коме се протестује због небриге органа власти и других органа за положај и проблеме пензионера који су, како се каже у том писму, довели овај спој грађана до глади

ГРАДИШКА, 21. јула - Градишки пензионери су у посљедње вријеме више гладни него сити. Њихова животна егзистенција доведена је у питање. Глад је закуцала на многа врата. Не ради се о малом броју пензионера и чланова њихове породице. У Градишци је, како нам рече **Славко Костадиновић**, предсједник Општинског одбора Савеза пензионера, евидентирано 5.360 корисника пензија. У овај број нису урачунати војни пензионери и пензионери - избјеглице. Појединачна априлска пензијска примања око 2.200 пензионера износила су мање од два милиона динара, односно око пола марке. Са пензијом од 3,5 до 4,5 милиона на подручју општине имају само 52 пензионера, а највишу априлску пензију од 4,7 милиона динара имао је само један корисник, док 3.120 пензионера имају пензије од два до три и по милиона динара.

Један број пензионера повремено добија једнократну помоћ од својих бивших предузећа. У већини пензионери су дошли до просјачког штапа и сврстали се у теже социјалне случајеве.

Несхватљиво је, рекоше нам **Ђуро Лазић и Михајло Граховац**, да се о пензионерима практично нико не брине. У име Општинског одбора из Градишке упућено је писмо предсједнику Владе Републике Српске у коме се протестује због небриге органа власти и других органа за положај и проблеме пензионера, који су, како се каже у том писму, довели овај спој грађана до глади. Градишки пензионери су огрочени. Оставили су свој радни вијек у фабрикама и другим предузећима, која су подизали својим рукама и самоодрицањима, да би на крају дочекали да гладују. Зато ће, како кажу, заједно са другим грађанима јавно демонстрирати и тражити одговорност за оне који се у Републици Српској неодговорно понашају према пензионисаним радницима.

Револт пензионера је оправдан. Они су у овој тешкој ситуацији највише погођени кризом у којој се налазимо.

Бар да им мизерни износи пензија стижу на вријеме, било би им мало лакше.

Г. ШЕРБУЛА

У ДОБОЈУ

ДОМ УЧЕНИКА И ПЕНЗИОНЕРА

• Током овог рата кроз дојбојски Дом ученика прошло је на стотине расељених и избјеглих лица • Тренутно у Дому борави и 120 ученика - средњошколаца из маглајске општине

ДОБОЈ - Дом ученика у Дојбоју постоји неколико деценија. Овдје су прије 30 година школовали и били смјештени први ученици из околине Дојбоја, али и многих других мјеста више Босне.

Тако је некада било. Данас је овај дом претворен у прихватилиште за пензионере, расељена и избјегла лица, а тренутно у њему борави и 120 ученика из маглајске општине, који у Маглају, због ратног стања, немају услове да се школују.

— Половином јуна стигло нам је 120 маглајских средњошколаца који су овдје, у овом дому, учили и полагали испите у средњим школама. Ми смо им обезбиједили бесплатан смјештај и три оброка, док уџбенике сакупљамо у заједничким акцијама - каже директор Дома Златко Спасојевић.

Због ограниченог капацитета Дома овој намјени додате су и просторије дјечијег обданишта. О ученицима, пензионерима и расељеним лицима брине се седам запослених, док комплетне здравствене услуге пружа Дом здравља.

— До сада од Републике и општине нисмо добили ни динара. Велику помоћ добијамо од „Босанке", „Техногаса" „Електродистрибуције", „Инвентинга"... - каже Спасојевић.

На јесен се овдје планира прихват нових ученика из дојбојске и других општина. Њима ће храна и смјештај бити бесплатни. Предност на конкурсу имаће ученици из породица погинулих бораца ВРС, као и средњошколци са оних територија гдје се због ратних дејстава не може нормално изводити настава. Уколико потребе прерасту капацитет Дома, тражиће се нова рјешења и нове просторије, како средњошколци не би губили школске године.

Н. Цвјетковић

ПРЊАВОР: ОСВЕЋЕЊЕ ТЕМЕЉА КАПЕЛЕ У СЕЛУ ПРОСЈЕК

ЦРКВЕНО ЗВОНО НАКОН 50 ГОДИНА

ПРЊАВОР, 21. јула - У селу Просјек, у прњаворској мјесној заједници Хрваћани, одржана је свечаност освећења темеља капеле на мјесном гробљу. Чин освећења предводио је његово преосвештенство господин Јефрем владика бањопучки, уз саслужење више свештеника.

У овом селу, први пут након 50 година, огласило се црквено звоно које је дариваља породица Перице (Славка) Мандића. Освећењу темеља кумовао је познати привредник Чедо Ковачевић, власник фирме „Југокарго" из Хрваћана. Становници Просјека и сусједних села приложили су знатна новчана средства за градњу објекта.

Чланице Кола српских сестара из Поточана и Хрваћана приредиле су дарове и богату софру за госте ове свечаности.

Б.Р.

НОВО НА СВИМ КИОСЦИМА!!
БАЊОЛУЧКИ ЕНИГМАТСКИ ЛИСТ
БЕТ
СПЕЦИЈАЛНО ИЗДАЊЕ "ГЛАСА СРПСКОГ"

БЕОГРАЂАНКА МИРА СПИРИДОНОВИЋ ДАРОВАЛА СРПСКУ ПРАВОСЛАВНУ ЦРКВУ НА ПАЛАМА, У БАЊОЈ ЛУЦИ И СЛАТИНИ, ТЕ МАНАСТИР ГОМИОНИЦУ

ТАМЈАН СА СВЕТЕ ГОРЕ

• Чим је чула да цркви на Палама недостаје тамјана, Мира Спиридоновић отпутовала у Грчку и купила два килограма ове скупоцјене биљке

БАЊА ЛУКА, 21. јула — Информација о догађају који се збио прије два мјесеца можда није „интересантна" за новину, али је „садржај" који њедри вриједан и достојан пажње јавности.

Наиме, **Мира Спиридоновић**, власница туристичке агенције у Београду, недавно је од својих пријатеља из Републике Српске дознала да у Српској православној цркви на Палама недостаје тамјана за свакодневне обреде, а нарочито за сахране, због чега се свештенство нашло у великој невољи.

Не чекајући часа, госпођа Спиридоновић отпутовала је у Грчку и са Свете Горе донијела два килограма ове скупоцјене биљке.

— Када сам се вратила у Београд, искрсао је проблем како тамјан допремити у „праве руке" и, заправо, како га транспортовати на Пале - прича Спиридоновић.

Сјетила сам се своје пријатељице Мире Кесић и истог часа сам је назвала телефоном. Знала сам да ће тета Мира помоћи и тамјан је већ за пар дана стигао у Бању Луку.

Захваљујући Младену Јоргићу, директору Хидрометеоролошког завода, којег је „у помоћ" позвала Мира Кесић, тамјан је стигао на Пале, а дио је, у име госпође Спиридоновић, дарован манастиру Гомионица, Српској православној цркви у Бањој Луци, односно у Слатини.

Како сазнајемо, „пошиљка" тамјана није прва помоћ коју је Мира Спиридоновић чинила за српски народ у Републици Српској, јер, како нам рече, још ниједном јој срце није „дозволило" да остане равнодушна на позив за акцију...

Љ. ЛАБОВИЋ

ЧЕТРНАЕСТА ХУМАНИТАРНА АКЦИЈА „ГЛАСА СРПСКОГ"

ОТИШАО КОНВОЈ

• Искрена жеља дародаваца да што више учине показала је колика је омиљеност и колико је разумијевање и жеље да се помогне када је ријеч о Другој крајишкој бригади, којом командује потпуковник Милорад Савић.

Пред полазак на пут

БАЊА ЛУКА, 21. јула - Четрнаести конвој „Гласа српског" кренуо је данас прије подне према борцима Друге крајишке бригаде Првог крајишког корпуса, којом командује потпуковник Милорад Савић. Омиљеност бораца и старјешина ове јединице потврђена је у цијелом току акције коју је водио „Глас српски". Заиста су се фирме и појединци и те како трудили да учине што је могуће више за ову јединицу.

Све то је и помогло да се на пут крене, како се то у народу каже, с образом. Подсјетимо још једном на учеснике ове четрнаесте акције „Гласа српског". У Нашем конвоју су поклони: Робне куће „Боска", „Нове сировине", „Свиле" из Челинца, представништва Месне индустрије „Срем" из Шида, Робне куће и ресторана „Адриа", ПП „Максмара" Славка Ковачевића, „Рojал Вегаса" Живка Радановића, „Крајинапромета", „Фруктоне", АИПК „Босанске крајине", „Малпреха", ресторана „Петар Пан", робних кућа „Кастел" и „Београд", „Агропромета" „Маркетинга Миња", „коридора 92-Г", „Агрокрајине", „Муритекс трејда", „Градинга", „Тржнице", мјењачнице „Екватор", кафе-бара „Маринер", Осигуравајућег друштва „Дунав", ИНЦЕЛ-а „Целекса", Воћарпромета, Савеза слијепих и слабовидих, „Енергопетрола", „Арке", Медицинске електронике", „Крајина Копаоника".

Конвој је, дакле, јутрос кренуо према оним којима су ови поклони заиста неопходни. „Глас српски" ће, вјероватно и убудуће, онолико колико то могућности буду дозвољавале, кренути са петнаестим конвојем према неком другом одредишту.

М.Ј.

ИНТЕРВЈУ ЕЈУПА ГАНИЋА, ОБЈАВЉЕН У ЉУБЉАНСКОМ МАГАЗИНУ „САРАЈЕВО“ „ДИГАО ПРАШИНУ“ У МЕДИЈИМА ХРВАТСКЕ

САРКАЗАМ "СУНЦОКРЕТОВЕ" КЛИЦЕ

● Изјава Ејупа Ганића да су босански муслимани погријешили што су се ујединили са Хрватима против Срба дигла је на ноге хрватску јавност ● „Блискост са Србима гурнуће муслимане у понор потпуног уништења“, тврди коментатор „Слободне Далмације“ ● Шта ако у глави бившег Југословена, бившег муслимана и бившег хрватског брата, након сјете на прадједовину, сине нова мисао?

Интервју, који је члан бившег предсједништва: бивше Босне и Херцеговине **Ејуп Ганић** дао љубљанском магазину „Сарајево“ (штампан на арапском језику) интегрално је у преводу пренио и загребачки „Вјесник“, док је у данашњем броју „Слободне Далмације“ објављен коментар овог интервјуа, из пера новинара Анте Гуге.

Наиме, Ганићеве изјаве да су „босански муслимани погријешили што су се ујединили са Хрватима против Срба, те да су муслимани у Босни и Херцеговини поријеклом Срби, с обзиром на далеке претке и на вјерском плану, на блискост са ортодоксном религијом прије објаве ислама... и сијасет других, експлодирале су над медијским небом Хрватске и попут каквог вируса окупирале пажњу јавности бивше западне југословенске републике.

„Слободна Далмација“ командар под насловом „Српско родословље босанских муслимана“ гарнира Ганићевом фотографијом преко које је монтиран логотип српске новинске агенције „СРНА“, односно легендом у којој стоји: **„Ејуп Ганић, сијач мржње према Хрватима“.**

Потписник коментара у уводу подсјећа да је лидер СДА Алија Изетбеговић „неколико пута јавно изјавио да је његова породица својевремено националну припадност везала уз српски народ, али су Алију Изетбеговића сви држали превеликим исламским фундаменталистом да би се могло повјеровати како је у њему остало још нечега српског. Како је Изетбеговићу породица, судећи по подручју с којег имају коријене, вјероватно некада и припадала српском народу, не треба држати изненађењем појаву оживљавања давних коријена“, што Анте Гуго све доводи у везу са контекстом Ганићевог интервјуа.

Коментатор, дакле, отворено инсинуира да је изговорено у дослуху са Изетбеговићевим „новим“ размишљањем, јер, како каже, „ко још за потпредсједника државе узима човјека из властите странке који по политичкој идеологији није близак ономе ко га позива?“

Чудом се чудећи, Анте Гуго подсјећа да БиХ „економску, саобраћајну и сваку другу будућност има само преко Хрватске“, те Ганића квалификује као „политичара без основног кућног одгоја“.

„Свуда у свијету је обичај да се домаћину искаже захвалност на указаном гостопримству. Ганић се шетка Загребом. У хотелу 'Еспланада' обавља своје државничке послове и уступно блати Хрватску. Вратимо се његовој изјави о томе како је код муслимана јаче изражено друштвено сживљавање са Србима него са Хрватима и дођи ћемо до истог игнорисања постојања Хрватске.“

Изјаву Ејупа Ганића „да су муслимани погријешили што су се ујединили с Хрватима против Срба, јер је требало да се удружимо са Србима, али кад је избио рат, већ је било касно“, коментатор „Слободне Далмације“ појачава Ганићевом тврдњом „да је сарадња са хришћанима лакша него са католичком“, те да још десетине хиљада муслимана живи у српским областима и „замјера“ му што притом није споменуо „да Хрватска угошћује десетак пута више муслиманских избјеглица...“

„Може Ганић жалити за савезништвом са Србима, али војну помоћ и све друге облике сарадње нудила је једино Хрватска „узбуђено“, ламентира коментатор, једном једином реченицом објелоданивши „тајну“ од које већ више од године дана „зазире“ свјетска јавност.

Срећа, изазвана Ганићевим ријечима, међутим, ни ту се не завршава, јер у коментару даље слиједи: „Ганић се залаже за централну власт, једну војску и једну територију. Након свега би ваљда требао доћи и један вођа, можда онај који је написао 'Исламску декларацију'. А свијет се, што није небитно, баш тога највише боји. Због таквог става муслиманима су несклоне и оне земље које немају никаквих геостратешких интереса на југоистоку Европе. Позивање на блискост са Србима стога може имати само један циљ: појачати тензије према Хрватима.

А то муслимане још јаче гура у понор потпуног уништења. Ганић је довољно лукав политичар, којему то мора бити јасно. Исто као што му је јасно да јавно изношење захтјева за државом у којој би била централна власт већинскога - муслиманскога народа оставља муслимане без правих савезника у Европи.“

САРКАЗАМ „сунцокретове“ клице, коју је Ејуп Ганић његовао у леђи југословенства, окренуо се, дакле, према дојучерашњем јединому извору свјетлости „made in Hrvatska“, што и најнеупућенијег у тајне психологије наводи на дијагнозу менталног склопа господина Ганића.

До јуче пљујући, вријеђајући, сатанизујући све што је српско и од српског рода потиче, у чему није штедио ни дјецу, квалификујући их „четницима“ и „дивљацима“, слиједом догађаја Ганић једноставно брише гумицом. Овом господину, осим што је јасно да је српски народ непоколебљив у одбрани сопственог идентитета и интегритета, и да у тој борби никад неће бити побијеђен, коначно ваљда постаје изгледна крвава рука што је СДА и ХДЗ везала у чвор.

И поред овога, ипак треба сумњати. Јер, оном који је од Југословена постао велики муслиман, па онда Хрватима сијамски близанац („по европским опредјељењима), те се нагло присјетио прадједовине и коријена, већ сутра у глави може синути нека нова мисао.

Хрвате ће она можда поново наједити, али ће зато Србе оставити равнодушним. О Ганићевим ријечима давно смо престали размишљати!

Љ. ЛАБОВИЋ

NOVOSTI — SLOBODNA DALMACIJA — PONEDJELJAK, 19. srpnja 1993.

KAKO POTPREDSJEDNIK PREDSJEDNIŠTVA BiH EJUP GANIĆ POKRŠTAVA VLASTITI NAROD

Srpsko rodoslovlje bosanskih Muslimana

Kad je u centru Sarajeva još u mirnodopsko vrijeme, osvanuo grafit: «Alija, Srbine», nikko mu nije pridavao prevelико značenje. Istina je da je lider SDA nekoliko puta javno izjavio da je njegova obitelj svojedobno nacionalnu pripadnost vezala uz srpski narod, ali su Aliju Izetbegovića svi držali prevelikim islamskim fundamentalistom da bi se moglo povjerovati kako je u njemu ostalo još nečega srbijanskog. Kako je Izetbegović-eva obitelj sudeći po području s kojega imaju korijene, vjerojatno nekada i pripadala srpskome narodu, ne treba držati iznenađenjem pojavu oživljavanja davnih korijena. Da kod Alije kv nije voda, dokazuje i interview koji je BiH-potpredsjednik Ejup Ganić nedavno dao magazinu «Sarajevo». U tom razgovoru Ganić nigdje ne spomenje Izetbegovića, ali nedvosmislenim izjavama odredjuje sebe u BiH-kaosu, a kad ga Alija uzme za najbližeg suradnika, tada to ipak nešto znači. Tko još za potpredsjednika države uzima čovjeka iz vlastite stranke koji po političkoj ideologiji nije blizak onome tko ga poziva?! Dodaju li se tome mišljenji koje muslimanska strana poduzima protiv

Ejup Ganić, sijač mržnje prema Hrvatima

U nedavnom razgovoru za magazin «Sarajevo» Ejup Ganić za svoje sunarodnjake tvrdi da su podrijetlom Srbi. Pritom se poziva na bliskost s ortodoksnom religijom prije objave islama, na daleke pretke podrijetlom s istoka, te zaključuje kako je «suradnja s hrišćanima lakša nego s katoličkom religijom». Da bi to potvrdio, Ganić navodi kako još deseci tisuća Muslimana žive u srpskim oblastima?

ПРЕВИРАЊА У ЦАЗИНСКОЈ КРАЈИНИ

"ЕФЕНДИЈА" ПАО СА МИНАРЕТА

● У центру Бихаћа убијена два мушкарца и једна жена, присталице Фикрета Абдића ● Пропао план смакнућа Фикрета Абдића ● Литар горива 30 марака

СРПСКИ БИХАЋ, 21. јула - У Цазинској крајини не престају превирања након најновије политичке активности Фикрета Абдића, односно његовог отвореног писма Алији Изетбеговићу. Послије Крупе, у којој су 34 одборника муслиманског парламента тражила опозив Изетбеговића, то исто догодило се и у Бужиму. Очекује се да ће уз кладушког „бабу“ бити и посланици општинског парламента у Цазину.

Сукоби присталица Фикрета Абдића са једне и оних који подржавају фундаменталистичку политику Алије Изетбеговића са друге стране, настављају се несмањеном жестином. Синоћ су у центру Бихаћа, код „Градског павиљона“, због подршке Фикрету Абдићу, убијена два мушкарца и једна жена. Иначе, пројекат под шифром „Ефендија“, којим је руководио извјесни **Енес Рамић**, а који је имао за циљ убиство Фикрета Абдића, пропао је Међу ухапшенима, односно онима који су били укључени у његову реализацију, налази се и **Зијад Кадић**, не тако давно командир у центру служби безбједности у Бихаћу.

И док се на политичкој сцени дешавају радикални помаци напријед крајишки муслимани преживљавају своје најтеже дане. Због појачане активности и контроле преласка на граничним пунктовима између Републике Српске Крајине и Цазинске крајине, хране и свега другог из дана у дан је мање. Шверц и безакоње цвјетају. Тако, на примјер, од јутрос се литар горива у Цазинској крајини продаје по 30 марака, а кутија цигарета упола мање.

Славиша САБЉИЋ

КАКО САОПШТАВА МУСЛИМАНСКИ РАДИО

СУКОБИ У БИХАЋУ

БИХАЋ, 21. јула - И током данашњег дана муслиманске снаге су с времена на вријеме отварале ватру по положајима бораца Другог крајишког корпуса на бихаћко-петровачком дијелу западнокрајишког ратишта, сазнајемо у команди 17. лаке пјешадијске бригаде. Ватром из лаког наоружања али и минобацача калибра 120 и 82 мм, муслимани су осипали ватру по положајима српских бораца готово дуж читаве линије раздвајања зараћених страна. У пријеподневним часовима мета њихових учесталих провокација били су посебно положаји наших бораца на грабешко-грмушкој заравни и Притоци. Посљедица по српску страну није било.

И док на овом ратишту и даље влада варљиво примирје, у Бихаћу већ трећи дан не престају сукоби између становништва и припадника петог корпуса муслиманске војске, којом командује Санџаклија Рамиз Дрековић, саопштава муслимански радио у Бихаћу. Исти извор наводи да се у овај сукоб умијешала и полиција, која се ставила на страну незаштићених грађана, а који су на мети присталица Алије Изетбеговића. Поуздано се зна да и на једној и на другој страни има погинулих и рањених, али се њихов број не саопштава.

Г. ДАКИЋ

ИЗ ДОКУМЕНТАЦИЈЕ ВОЈНЕ ПОЛИЦИЈЕ

"ЛУТАЈУЋИ" БОРЦИ

• Војна полиција јединице пуковника Ратомира Симића недавно прокрстарила кроз 19 општина Републике Српске трагајући за „залуталим" борцима ВРС
• У посљедња два мјесеца Војном суду у Бањој Луци поднијели 16 кривичних пријава против бораца који су се огријешили о норме војничког понашања

За војне полицајце посла, нимало пријатног, има доста. Уз то, прате их и невоље друге врсте. Рејон њиховог дјеловања је врло широк, сусрећу се свакодневно са врло различитим и нимало безазленим проблемима и људима, морају на вријеме реаговати и кренути на задатак, без обзира на то које је доба дана или ноћи. Није једноставно притворити борца, ваља то урадити а остати чиста образа и сваком моћи погледати у очи, одупријети се разноразним интервенцијама за татине „несташне" синове. Ваља се и замјерити, а рат је... И они живе од осиромашене војничке плате и порције. А неки, опет, мисле - лако је њима.

Овога пута завирујемо у, заиста, уређену и систематизовану документацију јединице војне полиције Прве оклопне механизоване бригаде Првог крајишког корпуса. **Први посао био је контрола на коридору на раскршћу Оџака и Модриче, а основни задатак спречавање шверца и нелегалне трговине. Не треба посебно наглашавати да су имали пуно посла. Људи се данас баве сваким и свачим и прилично су „довитљиви" у настојању да измакну контроли власти. Требало би много времена и простора па да се назначи шта се и како покушало одавде однијети. Убиљежена је и злоупотреба војних возила за превоз ствари из овог краја. Код неких мјештана су налазили оружје, муницију и експлозив, откривали су људе који овдје желе основати домаћинство и „скупљају бијелу технику намјештај, превише за једно домаћинство.** Сазнајемо и то да је било покушаја бораца ВРС да користе униформу и тако обучени штите и жепе извести из Републике Српске лица друге националности која немају уредну документацију.

Такође, неки борци су покушали продавати нелегално стечено оружје. У току је контрола извлачења трафо-уља, а десио се и случај оштећења трафо-станице и крађе уља, чија вриједност премашује 16 хиљада њемачких марака.

У спречавању те и сличне врсте криминала значајну улогу има сарадња са локалном цивилном милицијом и још постојећом војном управом. Ни то не иде без проблема, али је зато сарадња са колегама из других општина Републике Српске врло добра. Недавно је ова војна полиција прокрстарила кроз 19 општина Републике Српске и успјешно обавила потрагу за „залуталим" борцима. У посљедња два мјесеца овдашњи војни полицајци поднијели су Војном суду у Бањој Луци 16 кривичних пријава против бораца ВРС који су се огријешили о норме војничког понашања. Изрицане су дисциплинске мјере, па и притвор од 30 до 60 дана, овисно о тежини учињене грешке.

Овакав рад појачава увјерење да и у рату дјелује правни систем, да се за учињене грешке мора одговарати, те да униформа не може бити плашт за покриће криминала. Све то позитивно дјелује на остале борце и јача њихово увјерење да се боре за праведност, а цивилима даје на знање, без обзира на то шта је ко у овом рату доживио, да морају поштовати норме утемељене државе.

— Посебна прича су борци који самовољно напуштају своју јединицу. Дешава се да оду кући на редовно одсуство и онда се не враћају. Послије десет дана таквог одсуства њихова јединица обавјештава војну полицију и ми крећемо у потрагу. Неријетко траженог борца налазимо код куће и на евиденцији јединице из његовог родног краја. Формално, такав војник није напустио војску, а стварно и није у јединици, задржао је униформу, оружје, и муницију коју је задужио у матичној јединици. Невоља је у томе што их друге јединице стављају на своју евиденцију без икакве провјере, па се поставља питање одговорности и војника „одлуталих" у другу јединицу и оних који их тако прихватају. Правила се морају поштовати и ми такве борце приводимо. Овакви поступци нису коректни ни према њиховим друговима који остају на борбеној линији, заправо, према свим борцима који су овај рат схватили и прихватили као морални и патриотски чин и који гину за слободу и таквих који би код куће шеткали у униформи са војном књижицом у џепу и за то вријеме материјално и на сваки други начин осигуравали своју породицу - каже капетан Мирко ЛУКИЋ, командир чете војне полиције.

Милица КОРУГА

ЗАПИС ИЗ ОСЛОБОЂЕНОГ ТРНОВА

ИЗ ЗГАРИШТА ИЗНИЋИ ЋЕ ГРАД!

• Трново ових дана почиње да вида своје велике и бројне ране. Живот се полако враћа на разорена огњишта. Прекинули су га, прошле године, Едо Годињак, Омер Механија, Мушан Плоскић, бројни ратници из породица Линдов, Аљовић, Миздрак, Крнић и многи други који су годину дана живјели на српској земљи и уништавали све што се могло уништити. Као да су спутили да ће ова земља поново бити српска, па су јој и због тога, бескрајно је мрзећи, нанијели ране и боли

СРПСКО САРАЈЕВО, 21. јула (СРНА) — Слободно Трново ових дана почиње да пише своју нову историју!

Поносан и тужан, уништен и разорен, овај градић на обронцима Трескавице, након 11. јула, када је њиме, послије годину дана, поново закорачила нога српског борца, у данима раскошног јулског сунца, неодољиво мами, привлачи и живот призива.

Питома српска варошица, удаљена 30-ак километара од Сарајева, испод планинског превоја Рогој, у своје скуте би што прије да врати старе становнике, оне што су прошле године, 30. јула, успјели да побјегну према Калиновику и Јахорини, па и даље, испред муслиманског ножа и кољачке руке.

Разорен и уништен градић-зидина, савршен споменик злодјела муслиманске војске, и такав неодољиво мами. Мило и питомо просто зове и нада се да ће трновским улицама и околним селима поново ходати и животу се радовати бројне српске породице Поповића, Влашки, Бјелица, Самарџија, Веља, Голијанина, Аксентића...

Из Српског Сарајева у Трново аутомобилом се стиже за 20-ак минута. Већ иза Вујковића, од Крупца према Трнову, почињу бројни трагови злодјела муслиманске војске: срушене куће, пусте и коровом обрасле зидине.

Мртва села!

Тако је цијелим путем, лијево и десно, почев од српских засеока око Кијева, у којима дословно нема ниједне читаве куће.

Да ли је овдје икада било живота и како ли се све што је стварала људска рука у рату, пред рушитељима, брзо затире!?

Запаљена и уништена зјапе села Оглавак и Иловице. Згаришта и ништа више.

Код иловичког моста само се наспуђују да је ту некада била кафана у коју су бројне Сарајлије долазиле на јагњеће печење и да се освјеже уз ријеку Жељезницу. Нема овдје више ништа, па ни кућа Тешановића. Све је запаљено у августу прошле године.

„Пуким случајем остала је готово читава, на једном од узвишења, кућа Бора Тешановића. Горјела јесте, али сасвим мало. Једина је то кућа од Вујковића до овог села, за нешто пристојније становање", оцјењују Саша Ђокић и Андрија Баришић, српски борци са Илије, тренутно на обезбјеђењу овог села.

Страдало је и српско село Пандичићи, надомак Трнова. И оно је само згариште. Ту су до пред рат биле куће Звиздала. Свака ново и модерно зданье. Неке још нису биле ни довршене. Сада, од њих само гомиле фасадних цигли и бетонских плоча.

Хоће ли се овамо породице Звиздала икада вратити и отпочети нови живот?

Саво Звиздало, 60-их година, с почетка рата допао је у највеће српско мучилиште у Сарајеву — Касарну „Виктор Бубањ". Тамо је преживљавао невиђене муке. Неко вријеме пијечен је у Кошевској болници, а сада... Ко зна је ли жив. Породица о њему ништа не зна.

Више чланова ове породице остало је у муслиманском Сарајеву, а живот и излазак из тог града-пакла никоме није сигуран.

Стотињак метара даље од Пандичића, према Трнову, бензинска пумпа. Јесте оштећена, али, зачудо, није срушена, за разлику од бројних приватних кућа, лијево и десно од главне цесте, у Трнову, које су до темеља разорене. Само је неколико вишеспратница незнатно оштећено.

„У тим зградама становали су муслимани, зато су их и очували", казују српски борци.

Српска црква у Трнову сабласно изгледа. Од овог светишта само зидине и звоник. Едо (Ибрахима) Годињак, бивши начелник МУП-а у Трнову и један од најзлогласнијих муслимана, запалио је ову богомољу. Прије тога убио је, негдје према селу Ледићи, трновског попа Нешњка Поповића. За гроб му се не зна.

Тужно је погледати главну трновску улицу. Подсјећа на Вуковар. Трново је нови Вуковар. Још и горе.

„Рушили су нам муслимани од 30. јула прошле године, па до прије неколико дана, наше Трново. Уништавали су све српско. Али, у Трново се враћа живот. Са слободом, стижемо и ми. Биће ово опет лијеп и питом градић, пун живота", готово углас казују и оптимизмом зраче браћа Миленко и Милош Голијанин, Радислав Пржуљ и Рајко Вучелић, српски борци, Трновљани, који су се међу првима вратили у своје родно мјесто.

У Трново су се вратили и Срето Витковић, Маринко Гопијанин, Митар Сорак, Ђорђо Драговић и Здравко Старовић, са породицама. Из Калиновика ових дана крећу и остали Трновљани, хитају родној груди да на згаришћима домова својих граде нове — још веће, још љепше!

Трново ових дана почиње да вида своје велике и бројне ране. Живот се полако враћа на разорена огњишта. Прекинули су га, прошле годие, Едо Годињак, Омер Механија, Мушан Плоскић, бројни ратници из породица Линдов, Аљовић, Миздрак, Крнић и многи други који су годину дана живјели на српској земљи и уништавали све што се могло уништити. Као да су спутили да ће ова земља поново бити српска, па су јој и због тога, бескрајно је мрзећи, нанијели ране и боли.

Разорено Трново ових дана почиње да пише своју најновију историју!

Милан НОГО

ГРМУШКА РАТНИЧКА ПОРОДИЦА

ВУКАШИНОВИЋИ НАД "СЕДРОМ"!

• Међу најхрабријим борцима Грмушке чете Треће петровачке бригаде је породица Миле Вукашиновића • У свакодневним борбеним дејствима поред оца Миле и два сина, Ђуро и Мирко • Како командовати оцу: у борби командује млађи, али код куће, зна се - очева је посљедња

ГРМУША, 21. јула — Другу годину како готово свакодневно житељи Грмуше, села на платоу десне обале Уне, низводно од Бихаћа, бију жестоке битке са муслиманима на другој страни ријеке. Сви војно способни мушкарци сврстани су у Грмушку чету Другог Смољанско-бравског батаљона. Треће петровачке бригаде. Дио фронта дуг готово двадесетак километара њихова је брига. За сада никаквих пропуста није било, српска земља је сачувана, спашен је српски народ ових крајева.

Међу најпознатијим борцима Грмушке чете свакако је породица **Миле Вукашиновића.** Уз њега у борбама, увијек у првим линијама су и синови **Ђуро и Мирко.** Да све буде чудније, син Ђуро, двадесетчетворогодишњак, прије рата пословођа на унској пруги, командант је чете, командује и оцу и брату. Тек 24 године, а предводи чету, планира и сам ратује на цијелом подручју дјеловања ове јединице.

— Најжешће је на дијелу нашег терена изнад Србљана и хотела „Седра" — прича Ђуро Вукашиновић. — У самом комплексу хотела је муслиманска позадина и санитет и зато тај дио више него добро чувају. Ништа жешће није ни на нашим положајима уз пут, који иде од бивше жељезничке станице Грмуша, ка селу. Али, успијевамо за сада не само да се удупремо бројнијем непријатељу већ да и остварујемо значајне ратне побједе. У већини акција уз мене су и отац и брат. Брине ме само брат Мирко. Тек му је двадесет година, пудо је храбар и морам да га спречавам да сам и на своју руку не организује неке од акција.

Имање Вукашиновића на самој је ивици високог унског кањона. Но, сви су морали да га напусте и повуку се два — три кипометра у дубину села, у кућу једног од ранијих житеља, који је избјегао у Војводину. Муслимани, наиме, свакодневно минобацачима гађају њихов дом. Очито је да су и они дознали да за њих увијек опасном, Грмушком четом командује Ђуро Вукашиновић.

— Плашио сам се када сам у чету примао оца и брата колико ћу успјешно моћи да изградим свој однос према њима — наставља Ђуро. — Најближи су ми род, а, опет, морао сам у командовању према њима имати истиодност као према осталим борцима. На сву срећу, и отац Миле је то схватио. Седам дана док смо у роковима или акцијама слијепо извршава моја наређења, али када имамо одмор и када се вратимо кући - његова је главна.

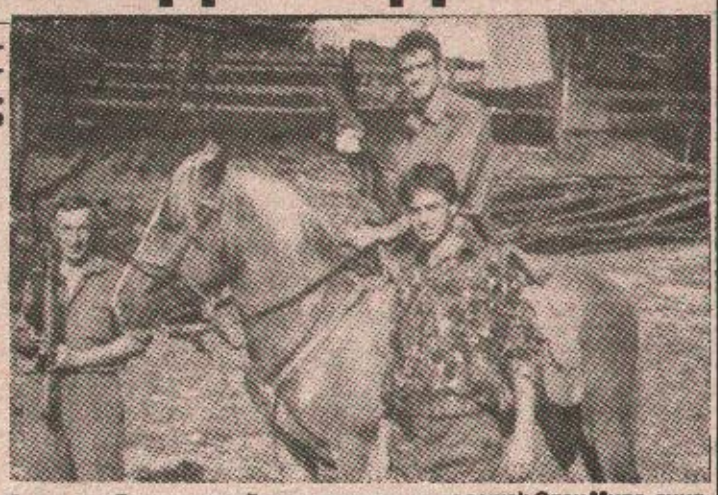

Породица Вукашиновић пред полазак на положај: Отац Миле, синови Ђуро и Мирко

Треба још истаћи да је и мајка Ђуја у некопико наврата и сама морала на положај са пушком у рукама. Цазински муслимани, поготово они из комшијских села на другој обали Уне, **Мноштрах и Гомиле,** десетак пута су покушали да се пробију баш преко Грмуше. Тада су у ровове морале и мајке и сестре грмушких бораца.

И није само породица Вукашиновић ратничка породица у Грмуши. Сви они који су остали на својим огњиштима под оружјем су. Бране их, гину, али се и надају миру и слободи. Нажалост, то се не може рећи за бројне Србе из Бихаћа који се шепуре по Бањој Луци и Београду, а свој ,град су препустили муслиманским екстремистима.

М. ЈОКСИМОВИЋ

АМЕРИЧКА ВЛАДА НЕ НАМЈЕРАВА ДА СЕ УКЉУЧУЈЕ У РАЗГОВОРЕ О БИВШОЈ БиХ, АЛИ...

ПОМОЋ ЈУГОСЛОВЕНСКОЈ ОПОЗИЦИЈИ

• У спољнополитичком комитету америчког Сената, на његовој посљедњој сједници, усвојен је амандман према коме се одобрава предсједнику Билу Клинтону да може да изузме од режима међународних санкција помоћ коју би Сједињене Америчке Државе упућивале у Србију и Црну Гору ради "развоја демократског политичког система, опозиционих снага и независних информативних медија"

ВАШИНГТОН, 21. јула (Танјуг) - Америчка влада не намјерава да се активније укључује у садашњи процес преговора о бившој Босни и Херцеговини, препуштајући Европској заједници да води иницијативу за прекид ватре и обнављање тројних преговора у Женеви, наглашава се у обавијештеним полузваничним круговима у Вашингтону. Истовремено, линија америчке администрације је, према истим круговима, спречавање ширења конфликта на друге области бивше Југославије и "агресиван наступ" у помоћи политичкој опозицији режимима у Србији и Црној Гори.

У Спољнополитичком комитету америчког Сената, на његовој посљедњој сједници, усвојен је амандман према коме се одобрава предсједнику Билу Клинтону да може да изузме од режима међународних санкција помоћ коју би Сједињене Америчке Државе упућивале у Србију и Црну Гору ради "развоја демократског политичког система, опозиционих снага и независних информативних медија".

Амандман је усвојен на иницијативу члана Комитета и утицајног сенатора **Ричарда Лугара**.

Таква иницијатива налази се у процедури и у Представничком дому америчког Конгреса.

У оба случаја ријеч је о комбинованом медијском и конгресном притиску на администрацију да, послије одустајања од радикалне платформе за Босну, крене у кампању пропагандног притиска комбинацијом помоћи опозиционих снага и гласилима, уз истовремено активирање нових радио и ТВ-станица које би емитовале специјалне програме за подручје бивше Југославије, посебно Србије и Црне Горе.

МОРИЈОН ПОДРЖАО ИДЕЈУ О УПОТРЕБИ НАТО-АВИОНА ЗА ЗАШТИТУ "БЕЗБЈЕДНОСНИХ ЗОНА" У БИВШОЈ БиХ

ГЕНЕРАЛ ИЗМИШЉА НАМЈЕРЕ СРБА

УЈЕДИЊЕНЕ НАЦИЈЕ, 21. јула - Француски генерал Филип Моријон, бивши командант УНПРОФОР-а за Босну, подржао је идеју о употреби НАТО ратних авиона и ваздушном нападу ради заштите мировних снага УН и цивилног становништва у "безбједносним зонама", које је утврдио Савјет безбједности.

Моријон је на конференцији за новинаре у Њујорку упозорио да српски напад на Сарајево "није прихватљив", јавља АП.

"Чак и ако би војна побједа била могућа, то би била дипломатска и политичка катастрофа за оне који би извршили напад", изјавио је Моријон.

Моријон је дошао у Њујорк да би Савјету безбједности предао финални рапорт док је био командант УНПРОФОР-а у Босни прије него што се врати на дужност у француску војску.

Одговарајући на питање о садашњој српској офанзиви на Сарајево, Моријон је рекао да би "директан напад на град био атак против УНПРОФОР-а и ја се надам да Срби схватају да је то неприхватљиво".

Моријон сматра да би могућност ваздушног напада требало да застраши Србе и друге нападаче.

Савјет безбједности одобрио је употребу западних ратних авиона за напад на српске снаге ако буду нападнуте мировне снаге Уједињених нација.

"Ја се надам да никада неће доћи до ваздушног напада, али командантима мора бити стављена на располагање та могућност", рекао је Моријон.

НЕМИРНИ БЛИСКИ ИСТОК

ИЗРАЕЛ ПРИЈЕТИ ЛИБАНУ

ЈЕРУСАЛИМ, 21. јула (Танјуг) - Начелник генералштаба израелске армије генерал Ехуд Барак запријетио је јуче војном акцијом широких размјера против Либана уколико герилци либанске проиранске фундаменталистичке организације "Хизбулах" не престану с нападима на такозвану "безбједну зону" коју Израел држи под окупацијом на југу Либана и не обуставе покушаје да пројектиле својих "кућуша" упуте на насеља у сјеверном Израелу.

У исто вријеме, сиријски радио је синоћ пренио упозорење владе и команде армије да ће израелски напад на Либан бити сматран агресијом на Сирију, због чега она неће остати скрштених руку.

Говорећи данас по подне на затвореној сједници Одбора за спољну политику и одбрану израелског парламента, генерал Барак је, како је синоћ јавио израелски радио, "упутио још једно упозорење другој страни" да ће Израел војном акцијом великих размјера ударити на подручја сјеверно од "базбједне зоне",како би уништио концентрације герилаца либанских и палестинских фракција и "владе у Либану и Сирији још једном увјерио да постоје границе израелског стрпљења".

"Ситуација захтијева да садашњу тактику одбране и уздржавања од снажнијих војних акција замијенимо офанзивним дејствима, да снажно нападнемо и задамо одлучујући ударац", рекао је генерал Барак. Он је рекао да се више не поставља питање да ли ће Израел ударити већ је само ријеч о избору правог тренутка и правих циљева дубоко на тлу Либана.

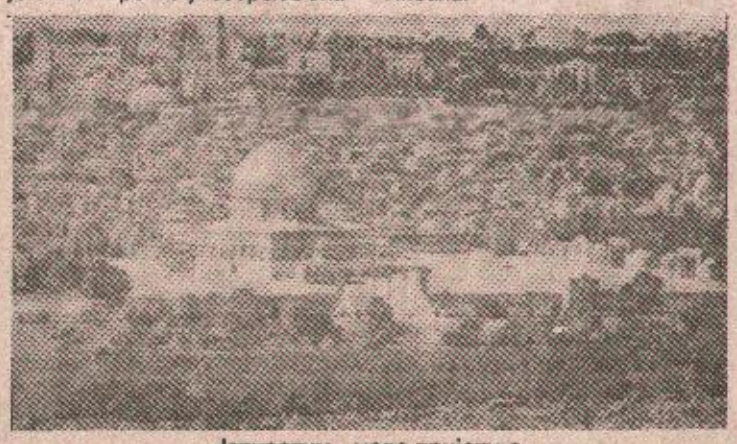

Јерусалим - нове пријетње

Напади герилаца "Хизбулаха" и радикалних палестинских фракција на израелске трупе у "зони" посљедњих дана су учестали, а Израел, за сада, узвраћа артиљеријским бомбардовањем шиитских села сјеверно од "безбједне зоне" и база герилаца.

Либански радио је јавио да су израелски борбени авиони јуче обавили серију извиђачких летова над Либаном.

ВАШИНГТОН ПАЖЉИВО ПРАТИ ПРЕГОВОРЕ О БИВШОЈ БиХ

ЖЕНЕВСКИ РАЗГОВОРИ "НИСУ СВЕТИЊА"

ВАШИНГТОН, 21. јула (Танјуг) - Представник Стејт департмента је данас поновио да се САД и даље противе подјели Босне, наговијестивши да ће администрација пажљиво проучити сваки споразум који буде постигнут, па тек онда донијети свој суд о њему. "Нигдје није записано да је подјела неминовни исход женевских разговора", рекао је Мајкл Мекари и додао да Вашингтон с пажњом прати ток мировног процеса.

На питање на који начин би администрација могла да пошаље сигнал Србији и Хрватској да прекину притисак на муслимане у ситуацији када се америчка дипломатија "дистанцирала од Босне", представник Стејт департмента је одговорио да је "најјачи сигнал који се може упутити, посебно Србима, комбиновани ефекат санкција, које су буквално руинирале српску економију. Ефекат економских санкција, које ће свакако још потрајати, има директан утицај на српско руководство и народ у Србији", изјавио је Мајк Мекари.

ОДЛУКА САВЈЕТА БЕЗБЈЕДНОСТИ

НЕВАЖЕЋИ ДЕКРЕТ О СЕВАСТОПОЉУ

ЊУЈОРК, 21. јула - Савјет безбједности Уједињених нација прогласио је јуче ништавним декрет којим је парламент Русије укључио украјинску луку Севастопољ у састав Руске Федерације.

У декларацији коју је, како јавља Франс прес, подржало свих 15 чланица Савјета, одлука се оцјењује противном принципима Повеље Уједињених нација.

Савјет безбједности подвлачи подршку територијалном интегритету Украјине и, према ријечима предсједавајућег овог тијела, британског амбасадора **Дејвида Хенија**, дијели забринутост владе у Кијеву.

Руски парламент је 9. јула прогласио црноморску луку Севастопољ дијелом Руске Федерације, што је одмах оштро критиковао предсједник **Борис Јељцин**, залажући се за постепена рјешавања спорних питања са Украјином.

ЗАХТЈЕВ КЛАСА ТУЂМАНУ

"ПРИТИСНУТИ" БОСАНСКЕ ХРВАТЕ

ЗАГРЕБ, 21. јула - Предсједавајући Савјета министара Европске заједнице (ЕЗ) Вили Клас изјавио је у Загребу да је затражио од предсједника Хрватске, Фрање Туђмана, да изврши притисак на босанске Хрвате.

Послије синоћњег сусрета са Туђманом, Клас је рекао новинарима да је од хрватског предсједника такође затражио да учини све што може како би се створили услови за дијалог о миру у Босни и обновило дотурање хуманитарне помоћи угроженом становништву те бивше југословенске републике.

Министар иностраних послова Белгије, земље која тренутно предсједава Европском заједницом, Вили Клас је јуче допутовао у Загреб са мандатом који му је у Бриселу дао Министарски савјет ЕЗ, да приволи све три зараћене стране у Босни да неодложно сједну за преговарачки сто.

Из Загреба Клас путује данас у Београд, гдје ће од предсједника Србије Слободана Милошевића затражити да утиче на босанске Србе да подрже рјешење које би било прихватљиво за све три етничке заједнице у БиХ.

Предсједавајући Министарског савјета ЕЗ сутра такође треба да посјети Сарајево и покуша да убиједи предсједника промуслиманског предсједништва **Алију Изетбеговића** да неодложно сједне за преговарачки сто у Женеви.

Упитан да коментарише евентуално завођење економских санкција против Хрватске, због њене подршке босанским Хрватима, Клас је одговорио да "не би било мудро доћи и тражити од Хрвата да граде мир, а носити у џепу санкције".

ОДГОВОР ТУЂМАНА БЕЛГИЈСКОМ МИНИСТРУ

ПРАЊЕ ОД ОДГОВОРНОСТИ

ЗАГРЕБ, 21. јула (Танјуг) - По завршетку разговора са предсједавајућим Министарског савјета ЕЗ Вилијем Класом, предсједник Хрватске Фрањо Туђман изјавио да је "изразио неслагање са извјесним прозивањем Хрватске за оно за шта она није одговорна".

"Хрватска може утицати на догађаје у Босни и Херцеговини, али она не може сносити одговорност за све што се тамо догађа", нагласио је Туђман и додао: "Ми настојимо да се нађу таква рјешења која би била прихватљива за сва три народа у Босни".

"Имали смо наду да ће ЕЗ имати више разумијевања за досљедност хрватске политике и за њено настојање да се проблем УНПА-зона у Хрватској ријеши на миран начин", изјавио је Туђман.

Вили Клас је, говорећи новинарима о ставу ЕЗ према рјешавању проблема подручја под заштитом УН, рекао да је тај став истоветан када је ријеч о Хрватској и када је ријеч о бившој Босни и Херцеговини - што значи да се морају поштовати релевантне резолуције Савјета безбједности УН.

Одговарајући на новинарско питање да ли ће бити санкција против Хрватске, Клас је рекао да "не би било мудро тражити од Хрватске мировне услове, а носити санкције у џепу".

"Међутим, могу да потврдим да међународна заједница постаје нервозна и да се мирно рјешење мора наћи. Ако таквог рјешења не буде, могле би бити примијењене неке формуле које ЕЗ досад није прихватала", нагласио је Клас.

По његовим ријечима, Заједница ће, уз улогу посредника, преузети и свој дио одговорности за спровођење евентуалног мировног споразума.

КАКО СТАТИ УКРАЈ САМОВОЉИ БАЊОЛУЧКИХ УГОСТИТЕЉА — ЈЕДНА НОЋ СА ИНСПЕКТОРИМА

ЗАКОН У КУТИЈИ ШИБИЦА

• „Газде“ су недодирљиве. То што ће кафић, на инсистирање милиције и општинских инспектора, бити затворен за једну ноћ, не значи, апсолутно ништа. Пријава је „у игри“ још мање. Новчана казна је бизарно мизерна: тек триста хиљада динара

Двадесет и један је час. Почиње још једна бањолучка љетња ноћ. Спарина је ужасна. Неки тек сада ускачу у своја вечерња одијела. Јер, има се гдје изаћи. **И поред одлуке Извршног одбора СО Бања Лука о ограничењу рада угоститељских објеката до двадесет један час, готово сви градски и приградски кафићи и кафане раде.** И то увелико. Закон, уосталом, зато и постоји. Да се крши. Иначе, било би досадно. Оваква и слична резоновања довела су нас до тога да је правна држава још увијек фикција. Од дна од врха. И негдје на средини пирамиде — угоститељство цвјета и послије краја дозвољеног радног времена.

АКЦИЈА ПОЧИЊЕ

То је и разлог да су се вечерас у Станици милиције Центар окупили људи у униформама и цивили — вод милиције и општински инспектори. Задатак: контрола рада угоститељских објеката. Циљ: учинити радикалан искорак и почети, коначно, са завођењем јавног реда и мира, који се по кафанама највише крши. У акцију се иде са три возила: по један општински и милицијски аутомобил и легендарна „црвена марица“. План је сљедећи: легитимисати госте, претрести објекат, те утврдити правне основе за рад. И затворити кафану за ову ноћ, разумије се. „Покривен“ је готово читав град.

Прва на реду је **„Формула“**, кафић у Улици Петра Прерадовића. Већ унапријед се зна да „Формула“ ради иако је већ прошло 21,30 часова“. И заиста, пред кафићем стотињак људи, из звучника допире хард-рок „Аеросмита“, забава као да је тек почела... Слике које слиједе понављаће се и на осталим мјестима које обилазимо током ноћи. **Упитан да покаже дозволу за рад, „газда“ Слободан Јанковић, дрско и надобудно одговара да му је „папир“ код књиговође. Не, нема уговор о раду са конобарима. Ради се на „дивљака“.** Кафана „служи“ и послије 22 часа, јер „ко ће истјерати госте“. А гост је, зна се, „закон“. Тамо неки општински пропис најмање је битан. „Осим тога“, каже газда, „на ратишту сам од првог дана“. „И шта ми можете“. Потпуно је у праву: то што ће кафић бити затворен те вечери не значи апсолутно ништа (јер сутра је нови дан и нова, профитабилна ноћ), пријава је „у игри још мање“. **Новчана казна је мизерна: тек триста хиљада динара..** Ни за једну кутију шибица. Након три пријаве требало би да услиједи „стављање кључа у браву“. Али, то се дешава толико ријетко — изузетак који потврђује правило. Које гласи: **„газде“ су недодирљиве.**

Ради се и рутински претрес. Испод тезге револвер. Нека га — кафић је ионако препун „кратких“ цвијеви. Да је зима, „дуге“ би биле испод капута. Овако остале су код куће. У очекивању „мале ноћне музике“.

„Добар глас се далеко чује“, каже народ. Исто важи за упозорење. Кафићи који су на реду у ноћашњој акцији, **„Мартел“ и „Хелас“**, у занатском центру у Новој вароши, који иначе раде докасно, сада су „фајронтирали“. То се зове колегијалност. „Јесте ли за пиће?“ Не док радимо, одговарају људи у плавом. „Осим тога, и да јесмо, сами бисмо га платили.

ДОК ХОЛИДЕЈ ЈЕ БИО ГОСПОДИН

И **де се на Старчевицу.** Чувени занатски центар знам под именом које довољно говори само за себе — **Тексас.** С тим да је онај на Дивљем западу био некако питомији. Уосталом, Док Холидеј је био један пристојан господин. Кафић „Бенц“ ради пуном паром. Газде, Ковиљка Трубића, наравно, нема. На ратишту је, „напаћени српски борац“. Конобари немају уговоре. Шта ће им? Проблем настаје код легитимисања. Један од гостију не жели да покаже исправе. Ко си ти да ме легитимишеш и то на „мојој територији“. Падају псовке, а онда и кошкање. Добро дошли у Тексас! На срећу, на томе се зауставља. А није морало. Гост, „дивљи у срцу“, окружен је пријатељима. „Браћа по оружју“. Да један „потегне“ — а шта га спречава — било би „ватромета“. Ипак, „побиједио је разум“ — рекао би Лорд Овен.

На повратку са Старчевице, преко пута факултетског „кампуса“ — кафић **„Шкорпион“.** Већ је 23,10 часова. А још увијек се, испред „Шкорпиона“, може купити сладолед. Да мало расхлади. Ни овдје нема газде, нема уговора. Да, доћи ће сутра у собу 126 у општини. Све ће уредно донијети. По пе-есу. Можда и хоће, коментарише инспектор. Резигнирано.

Пут води према „Целулози“. **„Кантри клуб“** право мјесто да се из грла спере „прашина“... Тако барем каже реклама. Пред кафаном колона аута. Газде Слободана Жупљанина, нема. Још једна ноћ „правог пазара“. Конобари, гле чуда, имају уговоре о раду. На питање зашто раде послије дозвољеног радног времена, особље се само смјешка. Гост је закон! Ма какав закон, новац вам је закон, добацује један милиционер. „Може пиће?“ „Не, хвала, радимо“. Мада смо све ближи Сизифу.

Идемо на Лауш. **„САО Лауш“.** Први на реду, кафић **„Марлборо“.** Ради. А близу је поноћ. И овдје испод тезге — пиштољ. Али, има и дозвола. Зато, „пиштољ можете узети само преко мене мртвог“, каже газда. Пословична аroганција. И он је наручен у собу 126. Доћи ће кад „ухвати времена“.

И, на крају, **„Шева“.** Некадашња „прва јавна кућа“. Сада ти „погони не раде“. Власника Илије Вучића, нема. Пиће се, међутим, точи. У башти кафића „морска атмосфера. Гости чак имају и „боју“. Нико се не узбуђује при погледу на милицијски вод. Сједе и пију. Још је рано, па тек је прошла поноћ. Коначно, у „Шеви“ ћемо попити нешто. На шанку, инспектор нам објашњава узалудност свог посла. С њим се слаже и командир вода. Ипак, сматрају, нешто би се могло учинити. И то онда када би посао заједнички и у координацији радили милиција, инспектори, суд и евентуално војна полиција. И без различитих критерија за поједине „газде“. Овако, учинак вечерашње акције је занемарљив. Некима смо тек „уљепшали вече“. Досадно, љетње вече у граду који не спава. А рат је...

Све у свему, враћамо се на питање закона. Који, истина, постоји, али је потпуно „бениган“. Као да га нема. Па све и да се поштује, резултат је ништаван. Изгори са кутијом шибица. А милиција је тек пратња општинских инспектора. Којима је, ипак, милија хладовина општинских канцеларија од ноћног патролирања.

Р.Г.

САСТАНКА ОПШТИНСКОГ ОДБОРА СУБНОР-а

ОБИЉЕЖИТИ ДАН УСТАНКА

На јучерашњој сједници Општинског одбора СУБНОР-а Бања Лука прихваћена је иницијатива Регионалног удружења бораца Крајине да се обиљежи 27. јули, Дан устанка.

Тако ће се у организацији Општинског одбора СУБНОР-а на Дан устанка положити вијенци на споменик палих бораца у Крупи на Врбасу, Партизанском гробљу у Бањој Луци, те на гробове погинулих бораца овог рата сахрањених на православном гробљу у Борику.

Истог дана у 19 часова у Дому Војске одржаће се свечана академија, а у 19 часова биће положено цвијеће и вијенци на Споменик палим борцима.

Р. Шк.

ИЗ МАТИЧНОГ УРЕДА

„ГЛАС СРПСКИ“ СЕ ПРИДРУЖУЈЕ ЧЕСТИТКАМА

РОЂЕНИ

Грбић Јелена, кћи Жељка и Жељке: Керлец Зоран, син Недељка и Обренке; Роксандић Биљана, кћи Милана и Дане; Радоја Јелена, кћи Живка и Милије; Михајловић Илија, син Симеуна и Љиљане; Туфегџић Милица, кћи Нике и Јоке; Јокић Јелена, кћи Младена и Гордане; Петковић Марина, кћи Славише и Сање; Ђорић Александар, син Душана и Веселке; Кркић Милена, кћи Велише и Верице; Главашевић Александар, син Радивоје и Недељке; Керкез Елмедина, кћи Мује и Шаћире.

„ГЛАС СРПСКИ“ СЕ ПРИДРУЖУЈЕ ИЗРАЗИМА САУЧЕШЋА

УМРЛИ

Вучетић Небојша, рођ. 1963. године; Данчић Млађен, рођ. 1924. године; Мујић Фата, рођ. 1923. године; Љевар Анто, рођ. 1918. године; Лукенда Драгица, рођ. 1932. године.

У самопослузи **„Адриа“** јуче је литар **уља** коштао 17.050.000 динара, килограм **шећера** је био 14.450.000 динара, а **врећа брашна** од 25 килограма (тип 500) била је 244.420.000 динара. Врећа брашна тип 850. од 50 килограма, стајала је 357.500.000 динара. Килограм пржене **кафе** био је 128.150.000 динара. а **соли** 9.700.000 динара. **Детерџент за веш** од три килограма коштао је 120 милиона динара, а литар **шампона за косу** 58.190.000 динара. Пола килограма **макарона** било је десет милиона, а шпагета 7.920.000 динара. **Зачини,** „баг“ и „апетит“ од 250 грама стајали су 54 милиона, **прашак за пециво** 3.300.000, а ванилија шећер 2.750.000 динара. Паковање од 20 **хигијенских уложака** било је јуче 44 милиона, а 100 грама **вате** 25 милиона динара.

•

У самопослузи **„Славија“** на Пасколиној циглани јуче је килограм **пилеће саламе** коштао 46 милиона динара, српске **кобасице** 37 милиона динара, колико је био и килограм ловачке кобасице. Колубарска кобасица је стајала 51 милион динара, а алпска 44.100.000 динара. **Шунка у џријеву** је била 69 милиона динара килограм. Килограм мљевене **кафе** коштао је 100 милиона динара, **шећера** 14 милиона динара, а три килограма **детерџента за веш** 100 милиона динара. **Врећа брашна** 25 килограма (тип 500) била је 175 милиона динара, **килограм маслаца** 40 милиона, а 47,500.000 динара је било килограм **сира** „траписта“. Пола килограма **сухе герме** коштало је 25 милиона динара, а за паковање сухог квасца од 10 грама 1.300.000 динара. Килограм **мармеладе** био је 20 милиона динара, а **травничког сира** 24 милиона динара. **Кисела вода** је стајала два милиона, колико су коштали и прашак за пециво и ванилија шећер. Јаја „с“ класе била су 900 хиљада динара комад.

•

У дисконтима **„Велепрехране“** литар разблаженог **сирћета** коштао је 18 милиона динара, **чоколаде** (увозне) од 100 грама биле су 15 милиона динара, **бомбоне** шест милиона, смоки 4.600.000 динара. **Кисела вода** је била три милиона динара, **наполитанке** од 250 грама 20 милиона, а наполитанке од 300 грама 17.500.000 динара. **Кекс** „медаљони“ од 290 грама стајао је 22 милиона динара. Готове **супе** су биле пет милиона, колико је коштало и **пиво.** Прашак за **шарени веш** од 800 грама био је 16 милиона динара, **прашак за пециво и лимунтоз** по два милиона динара. Кесица мљевеног **бибера** коштала је 1.500.000 динара.

М.С.

О ОДРЖАВАЊУ ЈАВНЕ ХИГИЈЕНЕ

МОЖЕ И БОЉЕ

Да ли град у овом тренутку може бити чистији? Радници „Чистоће“, како кажу, чине све што је у њиховој моћи да „лице“ града изгледа што боље. Међутим, велике проблеме у одржавању јавне хигијене стварају грађани који не износе смеће из домаћинстава на вријеме.

- Прије десетак дана почела је и акција чишћења корита Црквене и Врбаса.

- Овај посао, осим радника „Чистоће“, обављају припадници Јавне радне јединице. До сада су очистили дио корита Црквене, а дио корита Врбаса, од Зеленог моста и даље, узводно се још чисти - додаје Мирко Стојичић.

Прање улица само у центру града

- Четири градске зоне, односно центар града и сва већа насеља, чисте се сваки дан. Смеће које чистачи сакупе на улицама и уопште сав крупнији отпад, који грађани изнесу и оставе понекад и насред улице, до депонија одвозе само два возила. Улице се перу само у центру града, и то једном цистерном, због недостатка горива - каже Мирко Стојичић, управник јединице „Јавна хигијена“ у бањолучкој „Чистоћи“.

Сједоци смо да радници „на терену“ покушавају одржати какав - такав ниво јавне хигијене, али је чињеница да би град сигурно био чистији да се грађани држе и оне народне да смеће увијек треба прво очистити испред својих врата.

Љ. Б.

НОВА ЗБИРКА ДРАГАНА КОЛУНЦИЈЕ

„Козара опет"

НОВИ ГРАД, 20. јули — Пјесник **Драган Колунција** поново се вратио свом завичају. Рат и страдања његових комшија, пријатеља и рођака нису га оставили равнодушним. Рођен под Козаром гдје је проживио све страхоте и патње у другом свјетском рату Колунција је поново у крају гдје народ поново крвари. Одлучио је да се привремено врати свом завичају и да опет биљежи оно што се збива на овим просторима. Његова нова збирка пјесама под називом **„Козара опет"** ускоро треба да угледа свјетло дана.

На књижевној вечери која је одржана у Дому културе у Новом Граду Колунција је говорио стихове неких од тих пјесама. Присутне су одушевиле пјесме које је Колунција посветио мајци Кристини из Сводне која је у овом рату изгубила три сина.

И пјесма што је пјесник посветио својој отетој кући у Истри, говори о достојанству српског на-

рода. Како и сам рече, његов највећи дуг биће да стварно забиљежи оно што се догађа на овим просторима. Стога је од Коларчевог универзитета, гдје је иначе запослен, затражио да га извјесно вријеме ослободе обавеза како би „био" са својим народом.

В. БАБИЋ

КОНКУРС РАДИО—НЕВЕСИЊА

За епску пјесму

НЕВЕСИЊЕ, 21. јула (СРНА) — Под покровитељством његовог преосвештенства епископа захумско-херцеговачког господина Атанасија, Радио-Невесиње расписало је конкурс за најбољу до сада необјављену епску пјесму о теми „Борба српског народа за опстанак, страдање и судбина Срба".

Право учешћа на конкурсу имају сви грађани са подручја српских земаља, као и Срби из иностранства. Конкурс ће бити отворен до 21. септембра, а радове у десетерцу или осмерцу, дужине до 200 стихова, треба слати у три примјерка на адресу Радио-Невесиња у Улици Невесињске пушке бб и Радио-Никшића, Улица Новице Церовића број 30.

Резултати конкурса биће објављени на Митровдан, 8. новембра ове године, а три најбоље пјесме биће новчано награђене.

ХУМАНИ ГЕСТ МУЗИЧАРА ИЗ ДОБРЉИНА

Приход угроженима

НОВИ ГРАД, 21. јула — Већ пола године у мјесној заједници Добрљин дјелује музичка група „Коридор".

Ријеч је о младићима који су на ратиштима у Војсци Републике Српске, а који се у слободно вријеме баве музиком. У сарадњи са општинском организацијом Покрета жена Републике Српске до сада су организовали неколико приредби за борце. Недавно су боравили и код оних који се налазе на рехабилитацији у бањи Мљечници. Викендом, када су на одмору, свирају у Добрљину и Костајници. Одлучили су да приход са тих забава дају дјеци погинулих бораца са подручја мјесне заједнице Добрљин. Већ су договорили нове приредбе и забавне вечери, а сав приход поклонише за одличне ученике са подручја мјесне заједнице који су материјално угрожени.

В. БАБИЋ

ПРЕД ОВОГОДИШЊИ КОЧИЋЕВ ЗБОР

Трибуну у походе

Сваке године, крајем августа, колоне аутомобила и аутобуса крећу као својеврстан караван према родном крају писца и трибуна Петра Кочића. Змијање, на ком је у његову част већ одржано двадесет и пет зборова, претвара се тако у манифестацију културног стваралаштва, смотру на којој учествују писци, драмски умјетници, културно-умјетничка друштва, мјесто гдје се одржавају изложбе са различитим садржајима.

Нажалост ове манифестације нису пратила улагања у инфраструктуру, много тога овдје недостаје — између осталог и добра саобраћајница која би повезала Змијање са осталим свијетом — па се посјетиоцу намеће утисак да је овај крај годинама намјерно запостављан и сатанизован.

Родна кућа Петра Кочића у Стричићима увијек је интересантна посјетиоцима Змијања

Вјерујемо да је то вријеме прошло, да ће Змијање у наредним годинама добити све оно што заслужује и да ће надокнадити пропуштено у свом развоју. С том мишљу требало би се припремати за наредни Кочићев збор, јер је то познати писац ако ништа друго заслужио.

Текст и снимак
Душко МОМЧИЛОВИЋ

У 83. ГОДИНИ

Умро чешки редитељ Елмар Клос

ПРАГ, 21. јула — Чешки редитељ и добитник Оскара Елмар Клос умро је у Прагу у 83. години живота.

Клос и његов словачки колега Јан Кадар су 1966. добили Оскара за најбољи страни филм — „Радња у главној улици".

Клосова уметничка каријера је трајала око 65 година и он је још 1935. основао свој студио за документарне, образовне, рекламне и цртане филмове у Злину.

У деценији 40. и 50. имао је водеће мјесто у чешкој филмској индустрији и предавао је на пашкој Академији за филм, гдје се вратио послије пада комуниста 1989.

Година 1972. је био у немилост власти и до 1989. је радио у једној грађевинској фирми.

АРХЕОЛОГИЈА

Откривена ризница златника

ЦЕЗАРЕЈА, 21. јула (АП) — Екипа америчких студената, која је радила на ископавању античког лучког града Цезареје у Израелу, открила је ризницу у којој је било 99 златника старих 1.600 година. То је највећи и најважнији налаз те врсте на локалитету Цезареје.

Благо је било закопано испод пода једне градске куће а златници су исковани у Антиохији и Константинопољу у другој половини VI вијека.

Према оцјени археолога тако велико благо је веома риједак налаз и вјероватно је припадало некој, изузетно богатој породици.

Фигурине старе 2000. година

ХОНГКОНГ, 21. јула (АФП) — Кинески археолози су открили око три хиљаде порцеланских фигура жена и мушкараца за трећину нижих од природне величине у једном владарском гробу из времена династије Хан (206 г. прије наше ере до 220. наше ере).

У близини гроба нађен је и подземни силос за очување житарица у коме су откривена зрна кукуруза и кикирикија. То открће потврђује да су кукуруз и кикирики узгајани у Кини прије двије хиљаде година а не, како се до скоро вјеровало, да су их донијели Европљани послије открића Америке.

Фигуре од порцелана су од изузетне уметничке вриједности, а уз то пружају и драгоцјене податке о дворском животу тог периода.

НОВЕ КЊИГЕ

Више пјео него башта

(Ранко Рисојевић: Сабласни шињел, „Рад". Београд 1993)

Кад се склопе странице романа **Сабласни шињел Ранка Рисојевића**, који је недавно изашао из штампе у издању београдског „Рада", обавијештени читалац не може да се не присјети Кишове Легенде о спавачима, заправо једне упечатљиве секвенце (мемента мори!) у овој прози који гласи: **„Благо онима, Господе, којима је прошлост била, садашњост јесте, а будућност биће, јер ће им живот протећи ко вода..."**

Рисојевић приповједачки субјекат и снивач, трагалац за изгубљеним временом, могло би се рећи, имао је додуше, своју прошлост, али она, - заогрнута сабласним шињелом рата и комунизма испод кога се испилило кварно јаје живота - предуго траје. Она се изпила из свог глаголског корита и плави садашњост, муљем неспокојног сјећања премрежује будућност. Зато нашем причачу, односно ткачу Сабласног шињела (дјечаку Јовану) — живот протиче као мутна вода.

Не налази се стога, без разлога један прозни разломак у овоме роману који носи назив **Башта или пјено**, у коме лице које сневно препричава своју мучну прошлост (своје **„ранеј аде"!**), напазећи њене утварне нити у садашњости и будућности залудно пита - да ли Башта или пјено алудирајући на познато Кишово дјело. Ми бисмо се усудили казати - више пјено него башта, јер дјечарац Јован, лик који се нарастањем квасца евокације и романексног ткива природно трансформише у одраслу особу (мијењајући често мјеста са својим „прототипом") - разгрће по пепелу своје прошлости, напазећи њене искрзане трагове у фотосима, писмима разгледницама и другим документима из времена дјечачштва и младићства, доба сазријевања и школовања, али и познијих година.

Дјечаково сјећање, трауматизовано прераним ушушкавањем у онај сабласни шињел јесте оно волшебно љепило које спаја ове живе крхотине прошлости у континуум приче, али сурогира и одсуство „имагинације" у оном пепелу који је почесто - и буквално само пепео. Испражњен од симбола и алегоријских значења.

Овим смо већ унеколико дефинисали и књижевни поступак Ранка Рисојевића који је свој роман необичне структуре (анти-роман, склони смо устврдити) компоновао вјештом монтажом докумената и приче сјећања и маште, али и интерполацијом накнадних, углавном одмјерених интервенција самог аутора које се исказују на фону параболичне „спољашње" кореспонденције овог романа са неким мотивским сиглама у дјелима Попића Кочића Крлеже, Киша или Ђуре Дамјановића (мислимо на његову **Маглу у рукама и бањалучку судницу** овоме дјелу)

За малог Јована који, још нерођен губи оца у вихору другог свјетског рата Костајница је, гдје је рођен и гдје се налази његова кућа - само средиште космоса. У кући је мајка Драгиња вјечито нагнута над својом сингерицом. Мајка је дјечаку све што му је остало од живота, а сингерица (шивећа машина!) кућна реликвија. Јер, она је извор мајчине зараде за живот, али и мајчине снаге за живот - и не само то - то је најтоплије мјесто под небом гдје дјечак дијели са мајком најприсније и најдивније тренутке свога живота.

Она сингерица у мајчиним рукама и „сингерица" дјечаковог сјећања које ће касније (кад дјечак порасте, испомијешати своја мјеста и суштине (чак ће бити у једном моменту „призвана" и сингерица у Кишовој Башта и пјено!) - биће најзаслужније за ткање Сабласног шињела. Стога је у средишту Рисојевићевог романа пишчева заокупљеност **поетиком ствари**, да тако кажемо. Она заузима посебно мјесто у овој прози, и својеврсна је новина у српском књижевном корпусу. Посебно је пластично оцртана поетика сингерице те кућне реликвије, поетика њеног централног мјеста у кући-свемиру и њеног „односа" према другим стварима, а без чега би мало сазвијежђе кућних ствари које ресе дјечаково тешко дјетињство било непотпуно. Не би имало своје гравитацијско поље. Осим поетике ствари, у Сабласном шињелу оснажена је и поетика воде, ватре и земље тог чаробног трокута преплемената у који је „заробљена" машта и имагинација малог Јована који је, пребрзо одраставши, прерано спознао узалудност и трагичност спознаје и људског искуства.

Нови роман Ранка Рисојевића је отворена књижевноумјетничка структура. Њу читалац може дописати и дописивати, може њене малобројне ликове допуњавати, исправљати или умножавати, може се с њима поистовјећивати или конфронтирати. Може их покушати заборавити, ако му пође за руком. Али једно не може - не може да поништи причу - главног „јунака" овог антироманa. Њеној пјучини не може побјећи.

Јер онај Сабласни шињел и даље је костимографија времена кога живимо. Његова „дјеца" тек долазе.

Анђелко АНУШИЋ

ФУДБАЛ

ВИЈЕСТ ДАНА

БОРАЦ ОСТАЈЕ ПРВОЛИГАШ!?

БАЊА ЛУКА — Како сазнајемо из, иначе, добро обавијештених фудбалских кругова, бањолучки Борац остаје — прволигаш(!?)

Према тим информацијама, Бањолучани би се у сезони 1993/94. такмичили у Првој „Б" лиги, у коју нису успјели да опстану због тога што су у односу на Приштину (учествовала у баражу), били слабији за само један гол.

Како сазнајемо ФК Приштина је још раније захтијевала да се Прва лига прошири како не би изгубила статус члана елитног друштва. Уз овај клуб стали су поред осталих и Немања Станковић, предсједник ФС Србије, те група народних посланика на челу са Жељком Ражњатовићем — Арканом.

Изгледи Приштине да сачува статус су изузетно велики, а то се доводи у везу са шансом бањолучког Борца да и он остане тамо гдје му је мјесто у југословенској фудбалској елити.

Ж. Т.

ФУДБАЛ

ПРИЈАТЕЉСКА УТАКМИЦА

НЕУХВАТЉИВИ МИЧИЋ

РАДНИК — БОРАЦ 2:1 (1:1)

СТРИЈЕЛЦИ: Мичић у 35. и 85. минути за Радник, а Кукавица у 2. минути за Борац: судија: Марковић (Бијељина), Гледалаца: 500.

РАДНИК: Арсеновић, Стевановић, Томић, Перић, Тонковић, Младеновић, Лукић, Ђурић, Ђокић, Пајић, Мичић (још су играли: Савић, Ђурковић).

БОРАЦ: Чобановић, Савић, Латиновић, Драгић, Марковић, Јањетовић, Кукавица, Љубојевић, Ђурић, Б. Ковачевић, Миловановић (још су играли: Вујић, Ивчић, Јагодић, Плавањац, Зрилић и Триван).

БИЈЕЉИНА — Борац је одиграо други контролни сусрет и доживио пораз. Бијељински Радник предвођен изванредним Мићићем оборио је на плећа друголигаша.

Сам почетак меча није наговјештавао пораз Бањолучана. Већ у 2. минути Кукавица је матирао одбрану домаћина. Зачетник акције био је Љубојевић, који је одиграо „повратну" лопту а Кукавица приморао на предају голмана Арсеновића. Могли су гости, након тога још неколико пута да савладају чувара мреже домаћина, али и овог пута у завршници није било правог реализатора.

Казна за промашаје стигла је у 35. минути. Љубојевић је на двадесет метара од свога гола изгубио лопту, што је искористио брзоноги Мичић и Чобановић је био немоћан.

У већем дијелу другог полувремена друголигаш је играо са 10 играча, јер је судија сасвим оправдано због приговора искључио Плавањца. Па, и поред тога гости су у 75. минути пропустили да реализују једанаестерац. Брзоноги Трнинић као вјетар стуштио се у шеснаестерац домаћина, гдје га је оборио Томић и судија је оправдано показао на 11 метара. Јагодић се није исказао као реализатор, јер је његов ударац голман радника Арсеновић успио да укроти.

Поново је услиједила казна, поново је Мичић био тај који је погодио мрежу. Са положаја десног крила Пајић је упутио центаршут на другу стативу, гдје се нашао Мичић и резервном голману Вујићу није преостало ништа друго него да пошаље лопту на центар.

Ж. Т.

КОВАЧЕВИЋ СЕ ВРАТИО

Веселин Ковачевић іуче се поіавио на Градском стадиону. Некопіо дана Ковачевић іе тренирао са Хаідуком из Куле задовоііио іе укус тренера Ненада Старовлаха алии одлучио да се врати у „старо іато"

— Дошао сам да регулишем свој статус — каже Ковачевић. **Желим да знам на чему сам. Све ће бити јасније послије разговора са челницима Борца.**

КОД КУЋЕ ЈЕ НАЈЉЕПШЕ: Након неуспјелог излета у Дворове друголигаш ће поново тренирати на Градском стадиону

Снимио Растко ОСТОЈИЋ

ПОВРАТАК ЗБОГ СМЈЕШТАЈА

Фудбалери Борца у уторак отпутовали су на припреме у Дворове код Бијељине, али су се исти дан и вратили у Бању Луку.

— Морали смо се вратити због неадекватних услова смјештаја — каже Ненад Гавриловић, тренер Борца. **Није било довољно соба и то је разлог што смо поново у Бањој Луци.**

● Шта даље?

— Тренираћемо на Градском стадиону. Само овако више не иде. Припреме смо почели некомплетни, па сад проблеми са смјештајем. Све је кренуло наопако, не слути ово на добро — видно утучен говорио је Гавриловић.

КВАЛИФИКАЦИЈЕ ЗА СВЈЕТСКО ПРВЕНСТВО

НОРВЕЖАНИ "НА КОЊУ"

● Само истинско фудбалско чудо може Норвежане спријечити да идуће године не отпутују на Мундијал, док се за другу позицију грчевито боре Пољаци, Холанђани и Енглези

Када су Норвежани іесењи циклус квалификација завршили на челу табеле друге групе Европе, било іе доста оних који су то прокоментарисали на овај начин: „И іорава кока зрно нађе! „Норвежани су у четири меча освоіили седам бодова, али су друге селекциіе одиграле мање мечева па се вјеровало да ће све доћи на своје у прољеће ове горине. Међутим та „іорава кока" наставила је сјајну серију и већ іе једном ногом на америчком континенту!

БИЋЕ МУКЕ: Роналд КУМАН (Холандија)

Прољеће је почело у знаку катастрофе Сан Марина. Прво је Енглеска са 6:0 (2:0) поразила у Лондону селекцију ове минијатурне државе, головима **Плата 4, Палмера и Фердинанда**, да би убрзо Холандија забиљежила идентичан резултат, 6:0 (2:0 Слом гостију наишао је у финишу утакмице, када им је понестало снаге. У листу стрییелаца уписали су се: **Ван ден бром 2, Канти (аутогол) 30, Де Волф 53. и 86, Де Бур 69, Ви Фосен 78.** У међувремену Сан Марино је с Турском одиграно за домаћина, колосалних 0:0. **Оверманс (2) и Роб Вичге** (37. и 57) побринули су се за побједу Холандије над Турском од 3:1 (2:1), а част гостију спасио је **Фелаз** (36). Послије ових утакмица чело табеле се заиста измијенило. Головима **Дејвида Плата у 7. и Пол Гаскоина у 45. минуту**, Енглези су у Измиру забиљежили побједу од 2:0 (2:0) али су органи ФИФЕ имали, послије тога, доста посла: турски навијачи незадовољни исходом меча и игром својих репрезентативаца, испратили су са стадиона све актере каменицама и другим тврдим предметима. Каменом је погођен чак и делегат Рус **Колсаков**. Камениие нису заобишле голмана Вурса. Палмера Раіта... Петарда намијењена министру фудбалске асоијациіе **Тревору Филипсу**, ударила је у главу министра спорта Турске и - експлодирала: **„Када сам се окренуо према публици, угледао сам како петарда лети према мени, инстиктивно сам се склонио и она је погодила господина министра...**" - изјавио іе спретни и срећни Филипс.

За многе је 28. април требало да буде - дан одлуке. На Вемблију снаге су одмјерили Енглези и Холанђани. Домаћин іе важио за фаворита. Бодови из тог меча водили су га у - Америку! Све іе по домаћине почело лиіепо, да љепше није могло: у 2. минуту **Барнес** іе матирао Де Гоіа, а у 24. минуту то іе урадио и Плат. Тих 2:0 Енглезима се силно осладило, али су заборавили на закон „лакше іе освоіити, него сачувати" па іе већ у 35. минуту **Бергкамп** казнио и смањио на - 1:2. У самом финишу „пале" су поіачале темпо, из све снаге су нагазили „гас" и у 87. минуту - изједначили! Једанаестерац іе реализовао **Ван Фосен!** Коментаришући одлуку судиіе Микелсена (Данска) да досуди пенал, Енглези су се сложили у томе да іе прекршај постоіао, али уз констатацију „започет іе ван 16 метара".

Да се не шале Норвежани су показали и у сусрету с Турцима, коіе су лако поразили с 3:1 (2:0), головима **Рекдала (14), Фјертофта (17) и Јакобсена (55)**, док іе **Фејза** опет био стриіелац за госте у 57. минуту. Пољска іе са Сан Марином тешко изишла на крај — 1:0 (0:0) голом **Фуртока (88)**, а у реваншу іе било много лакше за госте. Пољаке који су побиједили с 3:0 (2:0), поготиима **Пешњака (7. и 35) и Вазеха (56)**. Пред 60.000 гледалаца. Пољаци и Енглези су водили прави фудбалски „рат": домаћини су у 34. минуту голом **Дариіуша Адамчека** *повели с 1:0 и дуго дуго чували то минијатурно, а у стари велико преимућство да бих их у 84. минуту заледио* **Јан Раіт**, изједначивши на 1:1.

Полазећи на европску турнеіу енглески селектор **Грахам Теілор** іе самоувјерено изіавио: **„Вратићемо се на острво с три бода и америчком визом!"** Након окршаіа у Хожову изгледало іе да ће се пријетње Теілора остварити. Међутим пут преко Ламанша испао іе застрашуіуће лош, по гордог Албиона. На стадиону Улевал у Осну Енглези су доживіели тежак, готово понижаваіући пораз. Када іе мађарски судија Пул одсвирао крај, коментатор лондонске телевизиіе іе, истина тешка срца али објективно, констатовао: **„Два нула іе за Норвежане, али іе могло бити и много горе!"** И заиста, Норвежани су имали бар још три супершансе. Енглези заправо ни іедну іедину. За побіеру домаћина постарали су се **Хордсен (43) и Бохинен (48)**. Играіући у Ротердаму с Холандиіом 0:0 Норвежани су тог 9. іуна потврдили да им пут у Америку не гине!

ТАБЕЛА

Норвешка	7	5	2	0	20: 3	12
Енглеска	7	3	3	1	16: 6	9
Холандија	7	3	3	1	17: 8	9
Пољска	5	3	2	0	8: 3	8
Турска	6	1	1	6	7:17	3
Сан Марино	8	0	1	7	1:32	1

ПРЕОСТАЛИ СУСРЕТИ: Енглеска - Пољска, Норвешка - Пољска, Сан Марино - Холандија, Холандија - Енглеска, Пољска - Норвешка, Турска - Пољска, Турска — Норвешка, Сан Марино - Енглеска и Пољска - Холандија.

Д. ПАПИЋ

ФУДБАЛ

ОБНОВЉЕН РАД ФУДБАЛСКОГ КЛУБА ЉУБИЋ

ЖИВОЈИН КРАЈИШНИК ПРЕДСЈЕДНИК

● Терени на стадиону запуштени, клупске просторије уништене, опрема отуђена... Фудбалски посленици, ипак, спремни да се ухвате укоштац с невољама, па се очекује да ће Љубић ускоро ступити на сцену

ПРЊАВОР — У присуству великог броја љубитеља фудбала у Прњавору је, након вишедневних добро организованих припрема, одржана обновитељска скупштина ФК Љубић. На скупу је истакнута потреба заживљавања рада овог годинама најпопуларнијег спортског колектива прњаворске општине. Постоје услови за дјеловање, па чак и за укључивање у такмичарску конкуренцију, поготово млађих категорија.

Петнаестомјесечна пауза у активности клуба узроковала је запуштеност главног и помоћног игралишта, свлачионице су такође у готово неупотребљивом стању. Ситуација с опремом је изузетно лоша, па ће бити неопходна велика материјална улагања. Прије тога треба обезбиједити средства, али, према популарности фудбала у Прњавору код друштвених и приватних фирми, не би требало да буде застоја ове врсте.

Бригу о стручном раду водиће **Славко Крстић**, фудбалски стручњак из Бановића, који је раније већ био на кормилу клуба. За предсједника Љубића изабран је **Живојин Крајишник** из Прњавора, иначе директор Творнице обуће „Слога", највећег прњаворског радног колектива, а за потпредсједнике **Петар Брковић и Ранко Малиновић**. У Управном одбору клуба још су: **Драган Анчић, Ранко Марић, Бранко Миодановић, Драган Суботић и Немања Васић.**

Б.Р.

БАЊОЛУЧКИ „ПЛАВИ" ОДУСТАЛИ ОД ЛИГЕ ВЕТЕРАНА

ЉУБИЋ УМЈЕСТО БСК-а

БАЊА ЛУКА - Лига ветерана није ни кренула а већ су наступили проблеми. Бањолучки БСК отказао је учешће, па ће умјесто њега осми члан бити прњаворски Љубић.

— Нисмо у могућности да се такмичимо - каже Миодраг Зељковић, потпредсједник БСК-а. — **Разлог је што немамо довољан број ветерана. Мислим да је коректније што смо одустали прије почетка лиге него да то урадимо након два-три кола.**

У прњаворском Љубићу су без поговора прихватили да учествују у Лиги ветерана.

— Драго нам је што ћемо поново играти против наших ривала, али и спортских пријатеља из Наприједа, Борца, Лакташа... — прича Вељко Цвијетић, некадашњи фудбалер Љубића, иначе фудбалски судија. — **Ово је сигурно први корак ка „оживљавању клуба, који је због познатих разлога престао привремено да ради. Учинићемо све да се са нашим пријатељима још више зближимо, настојаћемо да у Прњавору госте дочекамо на најљепши начин.**

Прво коло Лиге ветерана игра су у петак (23. јула), са почетком у 18.30, а састају се: Омладинац - Лауш Лакташи — Новинари, Борац-Крајина, Напријед-Љубић.

Ж. Т.

КОШАРКА

ШТА СЕ КРИЈЕ ИЗА НАГОВИЈЕШТЕНЕ ФУЗИЈЕ БОРАЦ-БОРОВИЦЕ И ИВА-УНИКОМА

БОРАЦ СЕ НЕЋЕ УГАСИТИ!

● Бањолучани се још надају да ће постати 13. члан ЈУБА-лиге, а уколико се то не догоди, играће у Првој „б" лиги ● Нејасно је шта се крије иза наговјештене фузије?

БАЊА ЛУКА — Сада је извјесно да од проширења односно реорганизације такмичења у врхунском кошаркашком спорту — нема ништа. Истина, кошаркашице су прошириле лигу са 12 на 16 чланова, али су мушкарци задржали број клубова на — 12. Разлога за такву одлуку је више, али прије свега споменимо непринципијелан став Кошаркашког савеза Црне Горе, који је био за проширење ЈУБА-лиге, уз услов да у том такмичењу учествују четири њихове екипе. Уз Будућност, Ловћен и Морнар, који су статус већ изборили, четврти „сигурни" прволигаш требало је да постане Сутјеска из Никшића, која је звузела осмо мјесто у Првој „Б" савезној лиги.

То као да је иритирало чланове КС Србије, који су уз продршку неких клубова, одустали од првобитног приједлога да се ЈУБА-лига прошири на 16 чланова, или да такав статус могу обезбиједити клубови, захваљујући пласману у протеклом такмичењу. То се односи на **Привредну банку Нови Сад и Борац-Боровицу**, 11. односно 12-пласирани тим на табели, те учеснике плеј-аута, **Косово Поље и НАП**, и евентуално **Ужице**, које је било посљедње-пласирано у минулом такмичењу ЈУБА-лиге.

За проширење најелитнијег такмичења југословенских екипа између осталих био је заинтересован Борац.

— Очекивали смо да ће се многе неправде нанесене нашем клубу на овај начин и исправити. Треба се само подсјетити колико муке и упорности смо успјели да остваримо право на учешће у ЈУБА-лиги. Међутим, званични статус смо стекли тек дестак дана пред старт првенства. Нити смо се могли ваљано припремити, нити појачати редове, а многе организационе послове морали смо завршавати паралелно са такмичењем. И сада тврдим: већина прволигаша би одустала од даљег такмичења да је имала проблема са којима смо се ми сусретали. Ипак, ми смо часно, пуштено и коректно окончали лигу. Још не губимо наду да ће за такав однос стићи одговарајућа сатисфакција — каже **Борислав Ђаковић**, предсједник Борца.

У међувремену, на проширењу ЈУБА-лиге ангажовао се и **Душан Боровица**, спонзор крајишких кошаркаша, који и свој интерес види у такмичењу Борца међу југословенском елитом. То је, изгледа некима засметало. Међутим, Боровица остаје упоран у намјерама да у Руми буде ЈУБА-прволигаш. Београдска штампа пуна је наслова око најновије акције Боровице, везане за фузију Борца и Ива-Уникома. Значи ли то да ће се Борац угасити, да ће нестати са списка југословенских екипа и заједно се са Шапчанима утопити у неки нови клуб?

— Таква варијанта не долази у обзир. Нико неће дозволити да име Борца нестане са списка југословенских екипа. Ми смо с тим упознали Кошаркашки савез Југославије, разговарао сам и са Радом Петровићем, генералним секретаром и упозорио на све посљедице. Искрен да будем, још нисмо изгубили наду да ћемо остати чланови ЈУБА-лиге као 13. екипа, слично као што је то било лани. Уколико у томе не успијемо, такмичење ћемо започети у Првој „Б" лиги — истиче Борислав Ђаковић и додаје:

— Све те активности морамо правовремено завршити, не смијемо дозволити да као прошле године ишчекујемо одлуку до пред старт такмичења. Јер, морамо се квалитетно припремити, али и појачати редове. Прелазни рок почиње 10. августа. Крајем ове седмице делегација нашег клуба путује у Београд и Руму. Надам се да ћемо се договорити о многим елементима важним за наш будући рад. У сваком случају, Борац ће се такмичити и остати — бањолучки.

Е.Г.

ПОВОДОМ СКУПШТИНЕ РЕПУБЛИКЕ СРПСКЕ ОДИГРАН МИНИ—ТУРНИР У МРКОЊИЋ—ГРАДУ

"ПЕПСИЋИ" СВЕ БОЉИ

● На пригодној смотри млади кошаркаши показали и доказали да су у посљедње вријеме напредовали, али још морају доста да уче

У част одржане Скупштине Републике Српске, у Мркоњић-Граду је одигран кошаркашки минитурнир на којем су одмјерили снаге екипа града домаћина и двије екипе ПЕПСИ-лиге.

Утакмице су одигране на игралишту Спортско-рекреативног центра „Балкана" и трајале су два пута по десет минута. Све сусрете су судили Јаковљевић и Врховац из Бање Луке.

Треба нагласити да су актери, популарно названи „пепсићи", посљедњих десет дана боравили и активно тренирали у кошаркашком кампу „Балкана 93".

Према ријечима **Стевана Милића**, тренера екипе Мркоњић-Града, идеја о организовању кошаркашког кампа више је него добра:

— Одушевљен сам начином на који је организован камп „Балкана 93", а посебно што су будући кошаркаши имали прилику да на овом мини-турниру покажу колико познају овај спорт. Надам се да ће овакве и сличне акције допринијети даљој популаризацији кошарке на овим просторима и да ће Мркоњић-Град у догледно вријеме постати јак кошаркашки центар у Републици Српској. Одигране утакмице су показале да наш град има квалитетан потенцијал.

Већина играча који су играли у саставу екипе Мркоњић-Града „прошли" су кроз кошаркашки камп „Балкана 93".

Осим бањолучких судија и играча, на пут у Мркоњић-Град кренули су и кошаркашки радници Небојша Куштриновић, Ђорђе Микеш, Драган Мичић, Слободан Симовић и родитељи Родић и Цвијановић, што ће бити стална пракса да се у све будуће акције укључују и родитељи.

— У овом тренутку резултати које су „пепсићи" постигли и нису толико битни. Одигране утакмице су најбољи начин да се провјери колико су клинци напредовали од краја ПЕПСИ-лиге до данас, а посебно је битно да смо процијенили колико је рад у кампу био успјешан — каже Симовић, један од тренера у кошаркашком кампу „Балкана 93". — **Наша констатација је да су сви играчи доста напредовали, да су схватили да су у бити почетници и да још много морају да раде ако желе да постану „прави" кошаркаши.**

Горана СТАНАРЕВИЋ

МРКОЊИЋ-ГРАД — ПЕПСИ 1
39:46 (11:25)

МРКОЊИЋ—ГРАД: Томић 25(8/3), Милексић, Лекић, Еремија 2(4/2), Дрижић, Сазановић, Видовић 10(3/2), Тодић, Џонић 20.

ПЕПСИ 1: Терзић 3(4/1), Ђаковић 1(2/1), Кнежевић, Травар, Ивановић 3(4/1), Вилендечић 4, Главочанин 2, Ковачевић 33(10/6), Цвијановић 2.

ВРИЈЕМЕ УЧЕЊА: Тренутак из рада кошаркашког кампа на Балкани

МРКОЊИЋ-ГРАД-ПЕПСИ 2
23:33 (7:19)

МРКОЊИЋ—ГРАД: Томић 13(6/2), Милексић 2, Лекић, Еремија 2(2/0), Дрижић, Сазановић, Видовић 2, Тодић, Џонић 4(2/2).

ПЕПСИ 2: Игњатић 2, Родић, Вулић 5(4/3), Вишић 5(2/1), Ђукић, Чубрило, Јакирлић 7(2/1), Опачић 8(8/2), Ступар 6(3/0).

ПЕПСИ 1 - ПЕПСИ 2
38:29 (19:19)

ПЕПСИ 1: Терзић, Ђаковић, Кнежевић, Травар 5(2/1), Ивановић 2, Вилендечић 2(2/0), Главочанин 2, Ковачевић 27(4/3), Цвијановић.

ПЕПСИ 2: Игњатић 3(4/3), Родић, Вулић 8, Ђукић, Јакирлић 5(2/1), Опачић 2, Ступар, Чубрило, Вишић 11.

Табела мини-турнира

1. ПЕПСИ 1.	2	1	0	84:68	(+16)	4
2. ПЕПСИ 2.	2	1	1	62:61	(+ 1)	3
3. МРКОЊИЋ—ГРАД	2	0	2	62:79	(—17)	2

Радио-Бања Лука

ПРВИ ПРОГРАМ ЕМИТУЈЕ НА УКТ-ФРЕКВЕНЦИЈАМА, 92,7, 93,5, 95,9 MHz и СТ 1071 KHz

Четвртак, 22. јула
5,55 - Најава програма
6,00 - Јутарњи дневник Радио-Београда (реемитовање)
6,45 - Са дежурних телефона
7,30 - ЈУТАРЊА ХРОНИКА
7,45 - Огласи и обавјештења
8,00 - Седам нота - сто дивота
8,30 - Вијести
9,00 - УВИЈЕК ОТВОРЕНО
10,45 - Огласи и обавјештења
(ВИЈЕСТИ СВАКОГ САТА — НА ПОЛА САТА)
12,00 - ВИЈЕСТИ НА СТРАНИМ ЈЕЗИЦИМА
12,10 - Подневни концерт
14,00 - Огласи и обавјештења
15,00 - Огласи и обавјештења
15,30 - ДНЕВНИК
19,00 - Одјава преог програма Радио-Бања Луке
Од 19,00 до 24,00 - ПРВИ ПРОГРАМ РАДИО—БЕОГРАДА НА УКТ ФРЕКВЕНЦИЈИ 92,7 MHz

ДРУГИ ПРОГРАМ ЕМИТУЈЕ НА УКТ-ФРЕКВЕНЦИЈИ: 95,3 MHz, а од 19,00 и на 95,9 и 93,5 MHz

17,00 - НАЈАВА ДРУГОГ ПРОГРАМА
18,00 - ПУШКА И ОЛОВКА — пише РАДО ДИМИТРИЈЕВИЋ
18,35 - ДЈЕЧИЈИ РАЗГОВОРНИК
19,40 - РАЗМИШЉАМ ГЛАСНО
20,00 - ВЕЧЕРЊИ РАЗГОВОРНИК — ВОЈНИЧКА НОЋ
Домаћин у студију ЂОРЂЕ МИЛЕТИЋ
23,00 - ОДЈАВА ДРУГОГ ПРОГРАМА

Bosna - obuća

БАЊА ЛУКА

УДОБНА И КВАЛИТЕТНА ОБУЋА „БОСНА"

Тел. (078) 60-188; 60-808
Телефакс 23-504
Телекс 45-184

МЕРИДИЈАН

Телефони: 078
Централа: 12-184, 12-276
Директор: 12-281
Маркетинг: 12-296
Телефакс: 12-356

МЕЂУНАРОДНА ШПЕДИЦИЈА
ИЗВОЗ—УВОЗ
ТРГОВИНА
БАЊА ЛУКА

ПОСЛОВНИЦА БАЊА ЛУКА

Телефон: 078/44-297
Телефакс: 078/49-776

ПП „ПАВЛОВИЋ" „ПАВЛОВИЋ КОМПАНИ"
Бања Лука, Паве Радана 39 Бања Лука

нудимо све врсте
СТАКЛА

— равно 2, 3, 4, 6, 8, 10
— орнамент
— жичано
— стопсол
— призма
— огледала
— све врсте изостакла

продаја на мало и велико
сијечемо по мјери и уграђујемо по најповољнијим цијенама
телефони: 078/44-187; 24-635
факс: 078/49-729

„БИНИС"

* бетон
* бетонска галантерија

Телефон: 756-590
Улаз код Приједорске петље

мали огласи

11-948
Краља Алфонса XIII бр. 1.
радно вријеме од 7 до 15 сати

„КОНЗУМ" Д.Д.
Бања Лука Видовданска 66.
Телефони:
Централа 078/33-424 33-431
Комерцијала 49-766
Складиште 33-425
СТОЈИМО ВАМ НА УСЛУЗИ СЕДАМ ДАНА У СЕДМИЦИ

РАЗНО

● РЕГИСТРУЈТЕ предузеће, обављамо оснивање предузећа и у Новом Саду, телефон 39-033. (ш0013131)

ПРОДАЈА

● ПРОДАЈЕМ камп-кућицу, повољно за разне намјене, телефон 078/769-107 (ш0013128)

● ПРОДАЈЕМ „заставу" 1500, регистрована до 1.11.1993. и пиштољ ЦЗ 7,62, нов, телефон 34-087.

● ЧАВЛИ за поткивање коња велепродаја и малопродаја, 079/52-544. (ш 0013124)

● БУТИКАШИ, велепродаја женских патика ДИЈАДОРА и REEBOK, телефон 079/52-544. (ш 013124)

● ПРОДАЈЕМ гаражу на Ханишту, може и пословни простор, телефон 41-076. (ш0013122)

СТАНОВИ—ЗАМЈЕНА

Приједор-Бања Лука
● Мијењам једнособан стан (гаража апсништво), телефон 079/24-227, од 20 до 21 сат. (ш0013114)

ЕНЕРГОПЕТРОЛ
БАЊА ЛУКА

ПРЕДУЗЕЋЕ ЗА ПРОМЕТ НАФТЕ И НАФТНИХ ДЕРИВАТА

Телефони:
централа: 12-960
директор: 12-972
комерцијала: 12-968
складиште: 31-147
факс: 12-994

ВАШ ЛИСТ „ГЛАС СРПСКИ"

Продјемо или мијењамо за одговарајуће у Бањој Луци суперкомфорну намјештену вилу са шест двособних апартмана. Објекат је нов, досада некориштен. Налази се у Старигаду на Хвару, 150 м од мора. Могућност замјене за пословни простор.

Услужни телефон: 757-617, од 9 до 19 сати.

МЉЕКАРА®

НОВО! НОВО! НОВО!
КОМИСИОН „МАКС"
У РК „ЗЕНИТ"
Комисиона понуда и потражња разних врста роба.
Тел: 64-150

»LA.IM.EX« п.о.
ПОЉОПРИВРЕДНА ПРОИЗВОДЊА И УСЛУГЕ
ВЕЛЕТРГОВИНА
ИМПОРТ ЕКСПОРТ
НОВИ ГРАД
ДОБРИЛЕ ГРУБОР б.б.
ТЕЛЕФОН: 079/51-418, 52-007
ТЕЛЕФАКС: 079/51-418

Бина®
ТЕЧЕ PREMA VAMA

АУТО ШКОЛА
ВОЛАН
БАЊА ЛУКА
Тел. 078/60-688
● Теоретска настава почиње 27.7.1993 године у 11 и 15 сати
● Обуку кредитирамо
● Дјеци погинулих бораца и свим борцима Републике Српске дајемо попуст
Власник: Јевто Станетић

D&S
ЗУБНА ОРДИНАЦИЈА
Вл. др БАСТАШИЋ ДУШАН И СУЗАНА
БАЊА ЛУКА, ЗАВНОБиХ-а 14, тел. 48-151
Ординира по договору
Преглед бесплатан

MEDIA CO INFORMATIKA
ПРИЈЕДОР ВОЖДА КАРАЂОРЂА 8 тел. 079/11-483, 11-493, 12-617 факс 079/11-759
Пројектовање и изградња информационих система, апликативних програма и програмских пакета
Главна књига
Салдо конта купаца добављача
Обрачун камата
Робно пословање (вођење складишта роба, калкулације, отпремање роба, фактурисања, праћење и обрачун пореза и евиденција амбалаже)
Материјално пословање (вођење складишта, материјала, ситног инвентара)
Основна средства (набава и отпис основног средства, обрачун амортизације и ревалоризација)
Лични дохоци (обрачун нето-бруто, комплетни извјештаји)
Пословање стамбене задруге
Пореско књиговодство управе друштвених прихода
Остале апликације по наруџби
Сви пројекти су намијењени за мултикориснички рад. Неограничена обука. Гарантни рок годину дана.
UNIX/XENIX, VMS, DOS ...
Провјерите нашу референтну листу.

НОВО! НОВО! НОВО!
НОВО! НОВО! НОВО!
YUMCO у Боски
Нова одјећа, нови осјећај!
— конфекција за дјецу, младе и одрасле —

Дана 26.7.1993. навршава се тужних 40 дана од смрти мог сина

ДАРКЕ ЈАВОРЦА

У суботу, 24.7.1993. године посјетићемо његову вјечну кућу у 11 сати.
Вјечно ожалошћени отац Бране. 46223

Мила наша мајчице

РАДОЈКА МИШИЋ

Све је пусто, тужно и болно без тебе.
Хвала ти на љубави, радости коју си нам пружала.
У четвртак у 11 часова твоју вјечну кућу окитићемо цвијећем и залити сузама.
Твоја кћерка Гога и зет Горан. 0013077

22.1.1993 — 22.7.1993.

РАДОЈКА МИШИЋ

Дубоко поштована и вољена увијек ћеш живјети у нашим сјећањима.
Твоја кћерка Боса и зет Милан. 0013076

Дана 23.7.1993. године навршава се година од када су наши најмилији српски ДИВ ЈУНАЦИ-ТЕНКИСТИ

ДРАГАН (Уроша) СОПИЋ 1963.
БОРИВОЈЕ (Рајка) НЕДИЋ 1959.

МИЛАН (Стојана) НОВКОВИЋ 1970.
НЕДО (Драгиње) КОВАЧЕВИЋ 1963.

АЛЕКСАНДАР (Драгољуба) ЈОВАНОВИЋ 1971.
ЖЕЉКО (Жарка) ВАСИЋ 1974.

положили своје младе животе, јуначки се борећи за слободу свог народа и Републике Српске.
Тога дана у 11 часова у селу Збориште код Брода, на „коти 93", гдје наши јунаци уградише себе у темеље Републике Српске, породице погинулих и борци Друге оклопне бригаде откриће спомен-обиљежје као вјечни знак садашњим и будућим генерацијама да је на том мјесту на српској земљи проливена српска крв и да се за исту треба и убудуће борити и одржати парастос.

ПОНОСНЕ ПОРОДИЦЕ — Сопић, Новковић, Јовановић, Недић, Ковачевић и Васић. 013135

Посљедњи поздрав српским јунацима

МИЛИВОЈУ МАЋОМ БАБИЋУ и

ГОРАНУ НИКОЛИЋУ МАКЕДОНЦУ

Од Злаје, Љиље и мале Дарије. 0013137

ИН МЕМОРИЈАМ

МОМИР КЕЦМАН

22.7.1992 — 22.7.1993.
Супруга Стајка, синови Ранко и Дане са породицама 0013078

Посљедњи поздрав драгом пријатељу

МИЛИВОЈУ МАЋОМ БАБИЋУ

Од Лакија и Бранкице. 0013121

Тужно сјећање на наше драге

БОЈА 23.7.'90-23.7.'93.

ОСТОЈА 29.1.1979 — 23.7.1993.

СЛАДОЈЕВИЋ

Син Зоран, снаха Милка са дјецом Дијаном и Тихом, браћа Стојан, Радомир и Милан, сестра Драгица и Винка са породицама. 013123

Обавјештавамо родбину, пријатеље и комшије да је дана 21. јула 1993. године након дуже болести у 81. години живота преминуо наш драги

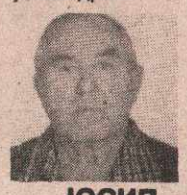

ЈОСИП НАНОШИ

Сахрана ће се обавити у четвртак, 22. јула 1993. године, у 17 сати на гробљу „Свети Марко" у Бањој Луци.
Ожалошћени: супруга АНА, кћерке НЕЛА и ЕЛЗА, сестра МАРИШКА, зетови, унучад, те остала родбина и пријатељи. 013968

ТУЖНО СЈЕЋАЊЕ НА ВОЉЕНУ

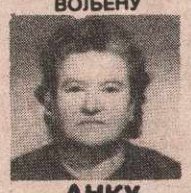

АНКУ ЂИВУЉСКИ

12.6.1993. - 22.7.1993.
Дана 23.7.1993. године у 17 часова посјетићемо њен гроб на гробљу „Свети Марко" и положити цвијеће. С љубављу, супруг Митар и породице Фрушти, Баришић, Момић и Ситница. 0013132-13133

Дана 25.7.1993. године навршава се тужна година дана од смрти нашег драгог

ДРАГЕ РАЦЕ

Ожалошћена супруга Цвија, син Жељко, кћерка Бранка, снаха Зора, те унучад. 0013127

Дана 28.7.1993. године навршава се пола године од смрти нашег драгог и вољеног супруга, оца и брата

БРАНКА ФИЛИПОВИЋА

Парастос ћемо одржати у цркви Свете Тројице дана 24.7. 1993. године у 11 часова. Остаје у Нашим срцима вољен и непрежаљен.
Његови најмилији 013119

Тужно сјећање на нашу драгу

КОВИЉКУ КАЛИНИЋ

Дана 24.7.1993. године у 11 сати у цркви Свете Тројице даваћемо четрдесетодневни парастос, те позивамо родбину и пријатеље да нам се у нашем болу придруже.
Ожалошћена породица 0013107

22.7.1993. године навршава се година откако је умро наш драги

ПЕТАР БОЈИНОВИЋ

Са љубављу и поштовањем успомену на њега чувају супруга Пава, син Радован, кћерка Милка, унуке Ана и Александра, снаха Мира и зет Слободан. 0013118

Посљедњи поздрав

ТОНКУ КУТЛЕШИ

Сваким даном све сам ближа теби, док живим чуваћу те од заборава, јер вољени никад не умиру.
Твоје ДАЛИБОРЧЕ 013136

Посљедњи поздрав

ТОНКУ

Од ЛУКИЈА, ПОПА, ЗОКЕ, ПЕРЕ, ЈОВЕ, ВРЛЕ, САКИЈА, ЖЕЦЕ и РАДЕНКА. 013136

Дана 27.7.1993. године навршава се 6 мјесеци од смрти нашег драгог

РАДИВОЈА ПРЕДРАГОВИЋА

Дана 24.7.1993. у 9 сати посјетићемо његову вјечну кућу и положити цвијеће.
ОЖАЛОШЋЕНА ПОРОДИЦА 013134

Јављамо тужну вијест своје родбини, пријатељима и познаницима да је дана 19. јула 1993. године у 20. години часно изгубио живот као припадник Гарде Војске Републике Српске наш драги син, брат и унук

СЛАВИША (СТОЈАНА) ГРБИЋ

Сахрана ће се обавити у петак, 23.7.1993. године, у 14 часова на мјесном гробљу Рекавице. Поворка креће испред куће жалости у 12 часова.
Ожалошћени: отац СТОЈАН, мајка ДУШАНКА, сестра САЊА, зет РАДОВАН и баба САВКА, те остала многобројна родбина, комшије и пријатељи.

ПОСЉЕДЊИ ПОЗДРАВ ДРАГОМ

СЛАВИШИ

од тетка ДРАГЕ и тетке ВИНКЕ са дјецом. 013969

ПОСЉЕДЊИ ПОЗДРАВ ВЕЛИКОМ СРПСКОМ ЈУНАКУ И РАТНОМ ДРУГУ

СЛАВИШИ ГРБИЋУ

од сабораца из Механизованог батаљона Прве моторизоване гардијске бригаде. 013970

»М И Г« НАМА ВЕРУЈУ

Агенција за промет некретнина. Нови Сад, Војводе Путника 5 тел. 56-836. факс. 51-050

Радно време: 8 — 20 часова (и недељом)
Информације и писмено на Вашу адресу

ПОНУДА — ПОСЛОВНИ ПРОСТОР

1. Два ексклузивна кафића
2. Косовска, нов локал 60м, продаја жирално
3. Пословни простори у Војводе Шупљикца и Бранимира Ћосића
4. Локал испод стадиона Војводине
5. Локали у Ади, Бечеју Кули, итд.
6. Магацин 226м, Темеринска
7. Локал у Лазе Телечко г36м
8. Локал + магацин 46 м, Б. револуције
9. Локал у два нивоа 20м код Косовске
10. Маркет испред института + магацин

ЗАМЕНА:

1. Два стана и локал у Н. Саду за кућу у Н.С.
2. Кућа + локал + два плаца у Молу за мању кућу или стан у Н. Саду
3. Кућа за два стана
4. Кућа у околини Н. Сада за кућу у Сомбору, Апатину, или околину

ПОНУДА:

1. Стан готов у марту '94. 78м
2. Кућа у Лекиној Млаки 100м на плацу 4000м
3. Католичка Порта 56 и 112м
4. Васе Стајића 53 и 71м
5. Максима Горког 85м — нови стан
6. Бановић Страхиње 80 и 100м
7. Петра Драпшина 74м
8. Више станова на Б. ослобођења
9. Грчкошколска 140м
10. Вељка Петровића 54м
11. Дунавска 47м
12. Б. Јаше Томића 47м
13. Стражиловска 23м
14. Прерадовићева 24м
15. Стјепана Митрова Љубише 46м
16. Народног фронта 53м

ПОНУДА ВАН НОВОГ САДА:

Села у околини Новог Сада. Петроварадин Темерин С. Карловци. Жабаљ, Тител, Србобран, Бачко Градиште Надаљ, Деспотово. Госпођинци, Бечеј Ада, Мол, Сента. Зрењанин, Бачка Топола, Палић, Суботица, Кикинда, Шид

ПОСЕБНА ПОНУДА:

1 Косовска 134м, стара девизна, жирално роба итд.
2. Радовићи Бока Которска, стан 36м
3. Баошићи кућа на обали мора
4. Аранђеловац, вила на 9 ари-повољно
5. Двособан стан на Жабљаку-Дурмитор
6. ДИСКОТЕКА „ТОЧАК"

ХИТНО:

1. Стевана Сремца 34м, врло повољно
2 Мише Димитријевића 52м

МИ НЕ УСЛОВЉАВАМО! СА НАМА СЕ ДОГОВАРА! »М И Г«

На основу члана 6. Закона о средњој школи („Службени гласник Републике Српске" број 4/93) и члана 221. Статута Школског центра „Никола Тесла", Котор-Варош, Савјет Центра, објављује

КОНКУРС

за упис полазника у августовском року школске 1992/93. године и преквалификацију

I РАЗРЕД
— машинска струка 5, кожарска струка 10, дрвопрерађивачка 5.

II РАЗРЕД
а) машинска струка
— машински техничар 2, металостругар 5, механичар машина и постројења 5.
б) кожарска струка
— обућар 5, израђивач кожне галантерије 5.
ц) дрвопрерађивачка
— машински обликовач дрвета 3.

III РАЗРЕД
а) машинска струка
— машински техничар 2, металостругар 3, механичар машина и постр. 3
б) кожарска струка
— обућар 3, израђивач кожне галантерије 3.
ц) дрвопрерађивачка
— машински обликовач дрвета 3.

IV РАЗРЕД
— машински техничар 3, обућарски техничар 3.

ПРЕКВАЛИФИКАЦИЈА
Машинска струка: машински техничар, механичар машина и постројења, металостругар.
Кожарска струка — обућарски техничар, обућар, израђ. кожне галанте.
Дрвопрерађивачка: машински обликовач дрвета.

Уз пријаву на конкурс прилажу се сљедећи документи:
— свједочанство о завршеном претходном разреду,
— извод из МКР,
— потврда о радном односу или потврда о незапослености.

Уз пријаву за преквалификацију прилажу се документи:
— свједочанство о завршеном образовању, извод из МКР, потврда о радном односу или потврда о незапослености, потврда послодавца код ког ће полазник обављати практичан рад.

Конкурс је отворен 15 дана од дана објављивања, а пријаве испита вршиће се у року од 3 дана од дана истека рока за упис у школу.
Испити почињу 13.8.1993. године.

НАСТАВАК 33. СЈЕДНИЦЕ НАРОДНЕ СКУПШТИНЕ РС У МРКОЊИЋ—ГРАДУ

ЗАКОНИ О УСТАВНОМ СУДУ, ЗДРАВСТВУ, ЕНЕРГЕТИЦИ

• Усвојено неколико нацрта закона, међу којима и нацрт закона о правима ратних војних инвалида и породица палих бораца

МРКОЊИЋ—ГРАД, 21. јула - Ноћас иза поноћи у Мркоњић-Граду је прекинута 33. сједница Народне скупштине Републике Српске. На приједлог предсједавајућег **Момчила Крајишника** засједање парламента настављено је данас у 10 часова, док је Влада засједала од девет часова.

Синоћ су посланици усвојили 19 закона. Поред осталих, приједлоге закона о оружју и муницији, здравственом осигурању, енергетској инспекцији, Уставном суду, играма на срећу и друге. Издвајамо и усвојени Приједлог закона о образовању српских општина Орашје, Бихаћ и Турбе, с тим да ово мјесто промијени и назив. Такође, извршена је веврификација општина **Стари град-Сарајево** и Петрово.

Посланици су усвојили и неколико нацрта закона: **о правима ратних војних инвалида и породица палих бораца, о пензијском и инвалидском осигурању, радним односима, запошљавању и остваривању права незапослених лица.**

У вријеме слања овог извјештаја нешто око 16 часова, 33. сједница Народне скупштине није била завршена. До тада је био поднесен извјештај о приједлогу буџета Републике за ову годину. Након тога дата је пауза, послије које је предвиђена расправа. Зато о усвајању буџета нећемо моћи дати цјеловиту информацију. Ипак, рецимо да су средстава за јавно информисање, које дијеле центри Пале и Бања Лука, предвиђена са свега 60 процената у односу на реалне потребе. Трошкови за Војску Републике Српске сматрају се ралним и предвиђени су према захтјеву. За рад државних органа, предвиђено је 13,4 одсто од свеукупних средстава. За сада је тешко рећи до када би се могао завршити рад парламента, који је на овој сједници имао 42 тачке дневног реда.

Данас је планирано да се одрже и састанци клубова посланика.

У току доподневног рада посланици су доста времена потрошили расправљајући о захтјеву за давање сагласности за коришћење девизних резерви. Затражена је поновна информација о стању резервних девизних средстава и план њихове расподјеле. Ова тачка одгођена је за наредну сједницу. За ту сједницу очекују се детаљније информације и од гувернера Народне банке. Доста времена посвећено је и извјештају скупштинске комисије о смјењивању директора „Електропривреде" др Милорада Скока. Након жучне дискусије, договорено је да се расправа о томе настави на наредној сједници, јер, наводно, Влада при смјењивању директора није имала документовано образложење. Затражена је такође информација о пословању Термоелектране **„Угљевик" и „Електропривреде"**.

На данашњој сједници посланици су подржали иницијативу општине Јајце за расписивање ванредних избора за одборнике Скупштине **општине.**

***

Рад сједнице Народне скупштине Републике Српске завршен је данас у послијеподневним сатима и у току је састанак Клуба посланика. Због бремените проблематике у овој области, усвајање Приједлога закона о шумама одгођено је за наредну сједницу.

Посланици су разријешили стари и именовали нови савјет Народне банке, именовали судије и јавне тужиоце у неким основним судовима.

Л. СТУПАР

ПРИПРЕМЕ ЗА НАСТАВАК ЖЕНЕВСКИХ ПРЕГОВОРА

ВИЛИ КЛАС У САРАЈЕВУ

САРАЈЕВО, 21. јула — Предсједник Савјета министра Европске заједнице **Вили Клас** допутовао је данас у Сарајево, гдје треба да разговара се предсједником промуслиманског предсједништва **Алијом Изетбеговићем,** у покушају да га убиједи да учествује на преговорима у Женеви.

Клас је стигао из Загреба, гдје је започео мисију са мандатом ЕЗ да изложи лидерима Хрватске, бивше БиХ и Србије позицију европске „дванаесторице" која се залаже за рјешење босанског сукоба путем преговора, наводи АФП.

ИСЛАМСКА КОНФЕРЕНЦИЈА И БИВША БиХ

НУДЕ 20.000 ВОЈНИКА

ИСЛАМАБАД, 21. јула — Организација Исламске конференције (ОИК) упутила је формалну понуду Уједињеним нацијама да пошаље 20.000 војника у састав снага УН у бившу Босну и Херцеговину — саопштио је данас функционер ОИК у Исламабаду. Понуда исламских земаља већ је наишла на критику САД и других западних земаља због тога што би у саставу тих снага било и 10.000 војника из **Ирана,** што САД сматрају неприхватљивим.

Како јавља УПИ, позивајући се на представника пакистанске владе, ОИК у поруци Уједињеним нацијама тражи да Савјет безбједности размотри ову понуду у првој дебати о бившој Босни и Херцеговини.

ПРОТЕСТ ГРУПЕ НИЈЕМАЦА У ЗАГРЕБУ

„ХРВАТСКА — ЗЛОЧИНАЦ ДАНАС"

ЗАГРЕБ, 21. јула - Петорица Нијемаца, активиста органзације за заштиту људских права, ухапшени су данас у центру Загреба гдје су протестовали против хрватске политике у бившој Босни и Херцеговини. Како јављају агенције, ово је саопштило њемачко **Друштво за угрожене народе.**

Разјарена гомила од око 200 људи гађала је камењем и пљувала Нијемце, који су носили транспарент на коме је на три језика било исписано: „Хрватска - жртва јуче, злочинац данас".

Према свједочењу фоторепортера агенције Асошијетед прес, Нијемци су претучени и одведени у полицију, а њихов транспарент је поцијепан.

Међу ухапшеним је Тилман Цилн, предсједник Друштва за угрожене народе са сједиштем у Гетингену.

ДЈЕЧИЈА АМБАСАДА - САРАЈЕВО

ДЈЕЦА У САРАЈЕВУ НА ИВИЦИ СМРТИ

БЕОГРАД, 21. јула (Танјуг) - Уколико се ускоро не побољша допремање хране и хуманитарне помоћи у Сарајево, око 80.000 дјеце која су још у том граду тешко ће преживјети предстојећу зиму - рекао је данас на конференцији за новинаре у Београду секретар Дјечије амбасаде из Међаша **Душко Томић.**

УНИЦЕФ води бригу само о дјеци до годину дана, док су остала препуштена себи, рекао је Томић. Дјечија амбасада је до сада евакуисала око 100.000 дјеце свих народности, али је у Сарајеву још много малишана којима је помоћ неопходна.

Томић каже да у граду владају глад, жеђ и заразе, а забиљежен је и пораст свих врста дјечијих болести. Поред тога, дјеца су и објекти праве лепезе злочина, од убиства, сиповања, проституције, па до коришћења дјеце као живог штита.

СЛОВЕНАЧКО „ДЕЛО" О РАТУ У БИВШОЈ БиХ

ХРВАТИ ПОЈАЧАВАЈУ ЕТНИЧКО ЧИШЋЕЊЕ

ЉУБЉАНА, 21. јула (Танјуг) — Данашње **„Дело",** у прилогу свог дописника из Сарајева, објављује многе податке о непобитном етничком чишћењу које већ недјељама врше Хрвати у бившој Босни и Херцеговини.

„Група Рojтерових новинара сопственим је очима видјела како је хрватска војна полиција у уторак привела на стотине мушкараца, муслимана, на мостарски хелиодром, гдје је већ прије био логор за муслиманке", пише словенчки дневник. Такође наводи да припадници Уједињених нација и УНХЦР-а „већ недјељама упозоравају да хрватске јединице врше масовно етничко чишћење".

ПОЗИВ ОВЕНА И СТОЛТЕНБЕРГА ЛИДЕРИМА ТРИ ЗАЈЕДНИЦЕ У БИВШОЈ БиХ

ПРЕГОВОРИ ДО КОНАЧНОГ РЈЕШЕЊА

ЖЕНЕВА, 21. јула (Танјуг) — Копредсједници Међународне конференције о бившој Југославији лорд Овен и **Торвалд Столтенберг** упутили су данас позив **Изетбеговићу, Караџићу и Бобану** да овог викенда дођу у Женеву на преговоре.

У писму копредсједника лидерима три националне заједнице у бившој Босни и Херцеговини, које је новинарима предочио њихов портпарол **Џон Милс,** истиче се да ће преговори трајати све док се не постигне рјешење. **Овен и Столтенберг наводе да су предсједници Милошевић, Туђман и Булатовић већ изразили спремност да учествују у преговорима.**

САОПШТЕЊЕ „БОСАНСКЕ АМБАСАДЕ" У ЗАГРЕБУ

ИЗЕТБЕГОВИЋ НЕ ИДЕ У ЖЕНЕВУ

ЗАГРЕБ, 21. јула — Вођа босанских муслимана **Алија Изетбеговић** неће ићи на сљедећу рунду мировних преговора у Женеву све док Хрвати држе у блокади „тоне хуманитарне помоћи" — саопштила је данас у Загребу „босанска амбасада".

Међународни мировни посредници лорд Овен и Торвалд Столтенберг позвали су данас Изетбеговића и вође босанских Срба и Хрвата да идућег викенда присуствују мировним преговорима у Женеви.

КОМАНДА ПРВОГ КРАЈИШКОГ КОРПУСА

ОБАВЈЕШТЕЊЕ

Сви пољопривредници, земљорадничке задруге, те остала правна и физичка лица која су одлучила даривати Војску свјежим поврћем и воћем могу то учинити на један од сљедећих начина:

1. Предајом прикупљених намирница у централни магацин касарне „Козара", одакле ће се извршити дистрибуција јединицама - првенствено за исхрану рањеника у рехабилитационим центрима и регрута у НДЦ;
2. Предајом прикупљених намирница директно јединицама које се налазе на њиховој територији;
3. Уколико се акција прикупљања води преко МЗ, упућујемо комисију за преузимање на лицу мјеста.

Конкретизација свих иницијатива може се обавити договором на један од телефона: **11-243 и 11-006.**

ТРГОВАЧКО ПРЕДУЗЕЋЕ ЕКО & МММ БАЊА ЛУКА
Телефони 58-463 31-730
TELEFAX: 43-065
SANSKA 49а, LAUŠ
СТАМБЕНА ЗАДРУГА ЕКОДОМ БАЊА ЛУКА

SVE ZA STAN ILI KUĆU OD TEMELJA DO KROVA

НОВО • НОВО • НОВО • НОВО
Tropik
ТРОПИК МАРКЕТ СТАРЧЕВИЋА
КУПУЈТЕ ПОД ТРОПИКОВОМ ПАЛМОМ
Самопослуга, бутик, велепродаја и малопродаја конфекције
Телефон 34-041

РОБНА КУЋА И РЕСТОРАН АДРИА БАЊА ЛУКА
Ул. Краља Петра I Карађорђевића број 81
Ваше задовољство - Наш успјех
Тел. 12-270 12-290 22-234 Факс: 12-258

ДРУШТВЕНО ПРЕДУЗЕЋЕ MS PRIMATRADE
78418 НОВА ТОПОЛА
АГРОАПОТЕКЕ И ПРОДАВНИЦЕ ПОЉОПРИВРЕДНИЦИ ЗА ВАС
NOVO
- минерална ђубрива
- машине и резервни дијелови
- сјемена - велепродајне цијене све робе
ПО НАЈПОВОЉНИЈИМ УСЛОВИМА
ТЕЛ. (078) 792-642, 792-687
ТЕЛЕФАКС: (078) 792-283

НОВО!
ЈУГОБАНКА БАЊА ЛУКА
СВОЈЕ ДРАГОЦЈЕНОСТИ ЧУВАЈТЕ У НАШИМ СЕФОВИМА

PRIVREDNA BANKA DD GRADIŠKA
ПРИВРЕДНА БАНКА ДД ГРАДИШКА
Каматна стопа од 45% мјесечно на средства грађана по виђењу и текућим рачунима.
ТЕЛ: 813-333, ФАКС: 813-205

АУТО-ШКОЛА „ЦЕНТАР" Тел. 31-143