ШТА ПИШЕ У СПОМЕНАРУ ЗЕКИРЕ МУЛАСМАЈИЋ ИЗ НОВОГ ШЕХЕРА

# ИГРА ОДСЈЕЧЕНИМ ГЛАВАМА

● „... Видјела сам што ни сањала нисам да ћу видјети, а то је одсјечена глава четника. Сафет (Девлетин) рекао је Хиди како су неки момци донијели четничку главу и како с њом играју лопте...", написала је у свом споменару Зекира Муласмајић

Страна 4.


# ГЛАС СРПСКИ

ДНЕВНЕ НОВИНЕ РЕПУБЛИКЕ СРПСКЕ

2 ИЗДАЊЕ

БАЊА ЛУКА, ЧЕТВРТАК, 12. АВГУСТА 1993. ГОДИНЕ • БРОЈ 7067, ГОДИНА LI • ПРИМЈЕРАК 5.000.000 ДИНАРА


ЈОВО РОСИЋ, МИНИСТАР ЗА ПРАВОСУЂЕ И УПРАВУ У ВЛАДИ РЕПУБЛИКЕ СРПСКЕ

# ЗАКОН ЈЕ ТЕМЕЉ ДРЖАВЕ

● Успостављање правне државе приоритетан задатак ● У процедури читав низ системских закона ● Сузбићемо богаћење без основа ● Ратне злочине можемо судити по закону иако ратно стање није проглашено ● Заокружићемо правни систем, донијети своје законе и обезбиједити да нас међународна заједница призна као државу

Стране 10. и 11.

## ДАНАС НА СПОРТСКИМ СТРАНАМА!

БИЈЕЉИНА: — На сједници Републичког одбора Спортског савеза Републике Српске донесена одлука да у СР Југославији у првенственим такмичењима не може наступити ниједна сениорска екипа осим, евентуално шахиста.

Бања Лука: У случају да Фудбалски савез Југославије не пристане да фудбалери „Борца" у шеснаестини финала Купа Југославије меч против „Партизана" играју у Бањој Луци, „Борац" ће актуелног југословенског првака дочекати у Приштини!

Стране 18. и 19.

БАЊА ЛУКА: ДЈЕЦА ПАЛИХ БОРАЦА КРЕНУЛА НА ЉЕТОВАЊЕ

Малишани са мајкама пред полазак у Сутоморе

(Снимио Д. МОМЧИЛОВИЋ)

## ДОБРОДОШЛИЦА ЦРНЕ ГОРЕ

БАЊА ЛУКА, 11. августа — Јуче је 40 дјеце радника Ремонтног завода „Космос" и „Инцела", чији су очеви погинули као борци Војске Републике Српске, отишло на бесплатно љетовање у Црну Гору. Они ће са мајкама провести 10 дана у одмаралишту Црвеног крста у Сутомору, а трошкове њиховог боравка сносиће Подгоричани.

Трећи пут овог љета Црногорци су домаћини дјеци палих бораца из Бање Луке. Организатор пута је Клуб одборника Српске демократске странке СО Бања Лука.

Љ. Б.

ЖЕНЕВА: ЛИДЕР БОСАНСКИХ МУСЛИМАНА ЈОШ ЈЕДНОМ УГРОЗИО ПРЕГОВОРЕ

# АЛИЈА СМИШЉА УСЛОВЕ

Билатерални контакти копредсједника с делегацијама Републике Српске и непотпуног предсједништва бивше Босне и Херцеговине нису почели у заказано вријеме.

Лидер босанских муслимана Алија Изетбеговић није се појавио у Палати нација јер „чека испуњење услова" које је раније поставио - потпуно повлачење српских снага са Игмана и Бјелашнице.

Предсједник Републике Српске Радован Караџић изјавио је у Женеви да се његове трупе још повлаче са два стратешки важна планинска врха поред Сарајева и одбацио као „потпуну лаж" извјештаје УН да су српске снаге поново заузеле те положаје.

„Једна од наших јединица, уморна и мокра због кише, касни, али војници прогресивно напуштају планине. Игман је више од половине напуштен", рекао је Караџић новинарима.

Страна 3.


РОБНА КУЋА И РЕСТОРАН АДРИА БАЊА ЛУКА

"КРАЈИНА ОСИГУРАЊЕ" ДД БАЊА ЛУКА

ФРУКТОНА БАЊА ЛУКА


ГЛАС СПОРТСКИ

ПРИЛОГ "ГЛАСА СРПСКОГ"

## У "Гласу српском"

Спортски прилог на свих ОСАМ страна. Од 16. августа 1993. године

ИЗЈАВА ДР РАДОВАНА КАРАЦИЋА О ЕВЕНТУАЛНОМ НАПАДУ НА СРПСКЕ ПОЛОЖАЈЕ

# НАПАД НА СРБЕ-АКТ АГРЕСИЈЕ

- **Евентуални напади снага НАТО на српске положаје били би акт агресије и злочина, у којима би прије свега страдала Мировна конференција о бившој БиХ, јер више не би били могући никакви разговори - рекао је др Радован Караџић**

СРПСКО САРАЈЕВО, 11. АВГУСТА (СРНА) — Предсједник Републике Српске (РС) др Радован Караџић изјавио је синоћ за Канал „С" Телевизије РС да би **„евентуални напади снага НАТО-а на српске положаје били акт агресије и злочина у којима би прије свега страдала Мировна конференција о бившој БиХ, јер више не би били могући никакви разговори.**

„Срби не би разговарали под покровитељством оних који би пуцали по њиховим положајима", рекао је др Караџић и истакао да би се српски народ бранио свим средствима, што значи да не би само трпио ударце него би их и узвраћао.

**„Посебно је питање да ли бисмо у случају једне такве акције успјели очувати јединствену контролу и команду и да ли би странци који се крећу широм бивше БиХ били безбједни".**

Др Караџић тврди да би у бившој БиХ настао хаос у којем би се свако тукао против свакога, а то би сигурно водило ширењу ратних дејстава, за шта би пуну одговорност сносио НАТО.

Он је предложио „или да сви постанемо чланови НАТО-а, или да се НАТО распусти, јер је очигледно да ова организација не зна шта ће од себе и да се бави планирањем рата у којем је апсолутно непозвана било која земља изван бивше БиХ да се умијеша".

Делегација РС у уторак је са копредсједницима Мировне конференције Дејвидом Овеном и Торнвалдом Столтенбергом разговарала углавном о тешкоћама у које је запала Конференција, посебно о неразумним предусловима и захтјевима муслиманске стране.

**С тим у вези, Предсједник РС је рекао да су Срби „Бјелашницу и Игман узели не зато што желе да их задрже него зато што више нису могли да поднесу свакодневне нападе муслиманске артиљерије са ових планина на српска насеља у Сарајеву.**

**„Ми немамо разлога да ове планине предамо муслиманима, нити нас иједан закон на то тјера. Можемо их предати само снагама УН, што значи да би та зона била демилитаризована, а по међународном ратном праву ту се не би могла наћи ниједна од зараћених страна већ искључиво неутрална сила као што су УН", објаснио је др Караџић.**

Он је напоменуо да ће се Војска РС са Игмана и Бјелашнице вратити на претходне позиције, док ће централни дио тих планина и стратешке тачке на њима препустити мировним снагама УН које морају гарантовати да се тамо неће наћи муслиманске снаге.

**„Ако се муслимани ипак врате на Игман и Бјелашницу, ми имамо легитимно право да их протјерамо, као и да тражимо међународни притисак и примјену силе против муслиманске стране да се помјери са тих позиција", додао је предсједник РС.**

Делегација РС у уторак је са Овеном и Столтенбергом разговарала о могућности рјешавања питања Сарајева и другим спорним територијама, али није донесен никакав закључак јер се такви закључци доносе у присуству све три стране.

Било је и неких конкретних разговора о мапама, али до сада ништа није договорено нити усаглашено, рекао је др Караџић и најавио да ће се о мапама расправљати и на засједању Скупштине РС и у појединим областима РС.

**Према ријечима др Караџића, у принципу је договорено једино да Срби задрже око 54 одсто територије и да у великој мјери могу сами да утичу на то шта ће се наћи у та 54 процента.**

**Др Караџић је нагласио да међународна заједница подржава тај план, под условом да се муслиманима обезбиједи 29 до 30, а Хрватима 16 до 17 одсто територије бивше БиХ.**

„То су неке мјере на које морамо рачунати уколико желимо брзо рјешење и признање од међународне заједнице", рекао је предсједник РС и објаснио да „ми можемо задржати све што наше снаге сада контролишу, али је питање да ли нам се исплати да продужавамо рат".

**„Уколико га можемо прекинути и добити међународно признање унутарњих граница и наше државе, која већ постоји, онда нам се исплати да размотримо могућност одабирања својих 54 одсто територије која је добро интегрисана", сматра др Караџић.**

Оно што је сада постигнуто на преговорима Предсједник РС оцијенио је као велики успјех, јер је усаглашен уставни уговор који превиђа три републике, затим анекси тог уговора и начин утврђивања мира. Остале су само мапе односно разграничење тих трију република, што ће бити урађено под покровитељством међународне заједнице.

„Међународна заједница више неће трпјети било чије одуговлачење и тактику отезања разговора и мислим да ће бити извршен притисак на све три стране да озбиљно разговарају" рекао је на крају др Караџић.

АЛЕН ЖИПЕ О ПЛАНУ АКЦИЈА НАТО У БИВШОЈ БиХ

# ФРАНЦУСКА ПРОТИВ „АКТА РАТА"

- **Ален Жипе сматра да задатак војне акције НАТО-снага треба да буде заштита „плавих шљемова" и грађанства. Зна се да је министар одбране Франсоа Леотар прецизно изјавио да није ријеч ни о „ослобођењу Сарајева", нити о „ратовању против Срба".**

**ПАРИЗ, 11. августа (Танјуг) - Све чинити у корист женевских преговора, то је суштина јутрошње изјаве шефа француске дипломатије Алена Жипеа, приликом оцјене биланса састанка Савјета Атлантског савеза, посвећеног рату у БиХ. Жипе истиче да су одлуке НАТО-а „значајан корак ка војној акцији", али не као „акт рата", већ једино у циљу спровођења резолуција Савјета безбједности. Дакле, француска се противи свакој војној авантури и свакој самовољној акцији.**

**Министар Жипе је рекао јутрос да су одлуке у Бриселу, прије свега, „подршка преговорима у Женеви". Бриселске одлуке настоје да осујете гушење Сарајева. Али није ријеч о одлукама да се крене у војне операције већ да се припреме и оспособе снаге за могућу акцију. Одлуку о подузимању сваке војне акције, укључујући ваздушне нападе на Сарајево, могу донијети једино Савјет безбједности и генерални секретар УН. Оно што је одлучено у Бриселу, „само потврђује такву надлежност УН", прецизира Ален Жипе.**

Министар Жипе истиче један услов за остваривање бриселских закључака Савјета Атлантског пакта - да командант „плавих шљемова", француски генерал Кот затражи, буде сагласан да се крене у акцију. Жипе добро зна да команданти „плавих шљемова" пружају отпор, јер сматрају да постоје могућности да се другим путем дође до излаза из босанског осињака. Зато је Ален Жипе додао да задатак војне акције НАТО-снага треба да буде заштита „плавих шљемова" и грађанства.

Зна се да је и министар одбране **Франсоа Леотар** прецизно изјавио да није ријеч ни о „ослобођењу Сарајева" нити о „ратовању против Срба".

Прецизирајући став владе у Паризу, министар Жипе је указао да је „француска изазвала кризу савјести" УН и међународне заједнице, захтијевајући одлуке Савјета безбједности о стварању „зона безбједности". Зато он закључке Савјета НАТО сврстава под одлуке Савјета безбједности, садржане у резолуцији о стварању „зона безбједности и дозвољава снагама УН да употријебе снагу у самоодбрани и заштити невиног грађанства.

Упитан како оцјењује нову ратоборност администрације предсједника Клинтона, министар Жипе тврди да су „САД много оклијевале", тражиле што није било потребно, рецимо да се оружје упути снагама **Алије Изетбеговића**, и слично. „Став САД је много еволуирао" оцјена је Жипеа. Изјава Жипеа је прво званично реаговање Париза на ратоборност Клинтона. Он упозорава да УН морају бити сада спремне за војну акцију да би остварили сопствене одлуке, што ће рећи не одлуке Атлантског пакта. Жипе сматра да је то неопходно, пошто се „наставља драма" у Сарајеву у неподношљивим условима". Али он одмах упозорава да се „паралелно воде мировни преговори у Женеви". Сасвим је сигурно да Француска остаје привржена политичком рјешењу кризе и окончању рата у споразуму три стране у сукобу, што значи на женевским преговорима. Ваљда је зато Жипе дозволио да се употријеби и ријеч „гестикулирање" у оцјени биланса Савјета НАТО-а, који је лансирао француски посланик и академик Жан Франсоа Денио, добро познат југословенској јавности.

ИЗЈАВА ВОРЕНА КРИСТОФЕРА ПОСЛИЈЕ НАЈНОВИЈЕГ СТАВА НАТО-а

# СВЕ ЗАВИСИ ОД СРБА

**ВАШИНГТОН, 11. августа (Танјуг) - Сједињене Америчке Државе су задовољне одлукама засједања Савјета НАТО-а у Бриселу и сматрају да оне знатно унапређују америчку иницијативу да се ваздушни напади ставе у функцију укидања притиска на Сарајево и друге области у Босни, да се обустави ометање достављања, хуманитарне помоћи и поспјеши постизање ефикасног политичког рјешења на преговорима у Женеви. То се истиче у званичном саопштењу које је потписао амерички државни секретар Ворен Кристофер.**

Кристофер оцјењује да је НАТО јуче донио политичку одлуку да се приступи припремама за ваздушне нападе и да је упутио „јасну поруку онима који су одговорни за гушење Сарајева, додајући да је усвојени план „разборит и свеобухватан".

„Алијанса сада има све потребне инструменте да предузме енергичну акцију против Срба ако не прекину њихово неприхватљиво понашање. Једногласна одлука (у Бриселу) сигнализује да међународна заједница неће дозволити блокаду градова и наставак бомбардовања цивила, онемогућавање достављања хуманитарне помоћи угроженим и празна обећања као покриће за агресију.

Србима је упућено упозорење, а да ли ће ваздухопловство бити употријебљено, зависиће од њихових поступака", стоји у званичном саопштењу државног секретара Кристофера, објављеном јуче у Вашингтону.

„ГЛАС СРПСКИ", БАЊА ЛУКА, УЛ. СКЕНДЕРА КУЛЕНОВИЋА 93
ОСНИВАЧ ЛИСТА СКУПШТИНА РЕПУБЛИКЕ СРПСКЕ

в. д. Главни и одговорни уредник *Никола* ГУЗИЈАН

Уређује РЕДАКЦИЈСКИ КОЛЕГИЈУМ

Издаје и штампа ЈНИГП „Глас"
директор *Предраг* НИКОЛИЋ

Први број „Гласа" изашао је као орган НОП-а за Босанску крајину у Жупици крај Дрвара 31. јула 1943. године. Од 8. фебруара 1983. године „Глас" излази као дневни лист.

Од 15. септембра 1992. године излази као дневни лист Републике Српске. Мјесечна претплата за нашу земљу 135.000.000 динара.

Редакција-телефони: главни и одговорни уредник 12-032, деск 12-076, 12-084 дактилографи 12-004, телефакс 12-032.

Огласно у Улици Краља Алфонса XIIIбр 1. Телефон и телефакс 11-948. Шеф пословнице економске пропаганде 11-964 Телекс 45-208 YU „Глас". Рукописи се не враћају.

Телефони Јавног новинско-издавачког и графичког предузећа „Глас", централа (078) 12-386, 12-390, 12-394 и 12-414 директор предузећа 11-659 и 12-263.

Телефакс 12-283.

Динарске уплате жиро-рачун број 10500-601-12456 код СДК Бања Лука.

Уплате на девизни рачун број 10500-620-71000-522 код Бањалучке банке ДД Бања Лука.

КОПИЈУ УПЛАТНИЦЕ ЗА ПРЕТПЛАТУ ПОСЛАТИ НА ОГЛАСНО

Рјешењем Министарства информација Републике Српске бр. 01-413/93 лист је уписан у Регистар јавних гласила под редним бројем 35.

На основу тарифе пореза на промет тарифни број 6. тачка 1. под 13. на дневне новине „Глас српски" порез на промет плаћа се по стопи од 3% („Сл. гласник Републике Српске" бр 15/92)

ДОГОВОР ВОЈНИХ КОМАНДАНАТА ТРИ СТРАНЕ У СУКОБУ

# СПОРАЗУМ О МИРУ ПОТПИСАН

● **Текст споразума сачињен на десет страница постигнут је у разговорима војних команданата три стране у сукобу, а под покровитељством команданта УНПРОФОР-а за БиХ ● Утврђени су прецизни рокови за спровођење споразума, који ступа на снагу „седам дана након поноћи оног дана када се у Женеви потпише споразум о Босни и Херцеговини"**

БЕОГРАД, 11. августа (Танјуг) — Војни команданти муслиманске, српске и хрватске стране у босанскохерцеговачком сукобу потписали су данас, на сарајевском аеродрому, војни споразум о миру у Босни и Херцеговини, који ће ступити на снагу седам дана по закључивању споразума о БиХ на женевским преговорима, јавила је СРНА.

**Агенција преноси интегрални текст споразума, сачињеног на десет страница, који је постигнут у разговорима војних команданата** а под покровитељством команданта Унпрофора за БиХ, генерал-потпуковника Франсиса Брикмона.

Тим споразумом, који су потписали генерали Брикмон, испред Унпрофора, Расим Делић (муслиманска страна), Ратко Младић (српска страна) и Миливој Петковић (хрватска страна), одређено је на који начин ће се извршити раздвајање снага, надгледање граница будуће Уније Република БиХ, успостављање инфраструктуре и обезбјеђивање слободног кретања.

У документу утврђени су и прецизни рокови за спровођење споразума, који, како је записано, ступа на снагу **„седам дана након поноћи оног дана када се у Женеви потпише споразум о Босни и Херцеговини".**

Тим споразумом је предвиђено да седам дана од тог „дана Д" све три стране прекину све борбене активности, што подразумијева обуставу ватре, свих офанзивних акција, замрзавање позиција на постојећим линијама, док би се замјена јединица обављала под надзором Унпрофора.

У том року, записано је у споразуму, треба да се формирају заједничке комисије, успоставе „вруће линије", као и да се Унпрофору доставе подаци о броју и локацији тешког наоружања, мапе и документација о минским пољима, скице линија и позиција фронта и опис утврђења.

Мјесец дана потом требало би да буде успостављена инфраструктура и отворени путеви, да започне повлачење снага и тешког наоружања, као и повлачење пјешадије у касарне и надгледање границе.

**Споразумом је предвиђено да се у ширини од петсто метара демилитаризују коридори уз девет путних праваца - пут и пругу од Метковића до центра Сарајева, пут Сарајево - Зеница преко Рајловца, Илијаша и Високог, пут и железницу од Сарајева до Шамца, преко Добоја и од Добоја до Тузле, пут од Бихаћа до Ливна, пут Невесиње Мостар, пут од Жепе-Сребренице до Кладња, пут Вишеград - Сарајево, преко Горажде и Пала, пут Столац - Требиње преко Љубиња и пут Добој-Теслић.**

Путеви са посебним мјерама биће успостављени и према аеродромима Сарајево, Бања Лука, Тузла и Мостар.

**Три стране треба да обезбиједе сигурност и слободу кретања за цивиле и трговински саобраћај, а право на приоритетно коришћење путева имаће Унпрофор и међународне хуманитарне организације, а посебно хуманитарни конвоји.**

Тим споразумом је предвиђено да се у другом мјесецу његовог спровођења настави повлачење снага „у њихова подручја" и демобилизација јединица.

ЖЕНЕВА

# ПРЕГОВОРИ БИЛАТЕРАЛНО?

● **„Постоје сви услови за наставак конференције", оцијенио је предсједник РС Радован Караџић ● Караџић је изјавио новинарима да су војни команданти на сарајевском аеродрому постигли споразум који представља дио глобалног мировног споразума о БиХ ● „Рат се мора завршити и свима је јасно да је српска страна на то спремна", рекао је предсједник Караџић**

ЖЕНЕВА, 11. августа (Танјуг) — Предсједник Републике Српске **Радован Караџић** оцијенио је данас да „постоје сви услови за наставак конференције". Послије разговора са копредсједницима **Овеном и Столтенбергом** он је изразио наду да ће се преговори наставити данас послије подне.

Ако и буду настављени, тројни преговори ће се и даље водити на нивоу двостраних сусрета. Потпуно је неизвјесно када би се могле састати све три стране заједно, што је главни циљ Женевске конференције послије договора о обнови преговора.

**Караџић је изјавио новинарима да су војни команданти, генерал Ратко Младић и генерал Расим Делић, синоћ на сарајевском аеродрому, постигли споразум који представља дио глобалног мировног споразума о Босни и Херцеговини.**

Разговори, у оквиру мјешовите војне групе, протекли су, по оцјени Караџића, у најбољој атмосфери. Истакао је да „ниједна страна не смије да саботира преговоре". **„Рат мора да се заврши. Свима је јасно да је српска страна на то спремна",** каже Караџић.

Према оцјени представника за штампу копредсједника Конференције **Џона Милса, Овен и Столтенберг** данас не планирају да сазову тројне разговоре.

За ситуацију на Игману и Бјелашници Милс је рекао да је веома конфузна, много више него претходних дана, те да ће Столтенберг, у циљу разјашњавања, тражити више детаља.

По оцјени портпарола Милса, „др Караџић је свјестан Изетбеговићевих реакција", мада, како је примијетио, обје стране излазе са својим аргументима и контрааргументима.

Два копредсједника Конференције за данас планирају и сусрет са досадашњим специјалним изаслаником америчког предсједника у мировним преговорима **Реџиналдом Бартоломијом** и његовим насљедником **Чарлсом Редманом**, који већ учествује у женевским сусретима.

Послије подне Овен и Столтенберг ће се састати са лидером босанских муслимана Алијом Изетбеговићем и члановима тзв. муслиманског предсједништва, а потом, још једном, са предсједником Републике Српске Радованом Караџићем.

ИЗЈАВА ДР РАДОВАНА КАРАЏИЋА, ПРЕДСЈЕДНИКА РС

# УНПРОФОР НЕМА ДОВОЉНО ВОЈНИКА

● **Извјештај представника УНПРОФОР-а да се српске снаге враћају на Игман и Бјелашницу, а што је пренио и Ројтер, др Радован Караџић одбацио као „потпуну лаж"**

ЖЕНЕВА, 11. августа (Ројтер) — Предсједник РС др Радован Караџић изјавио је данас у Женеви да се његове трупе још повлаче са два стратешки важна планинска врха пред Сарајева и одбацио као „потпуну лаж" извјештаје УН да су поново заузеле те положаје.

„Једна од наших јединица, уморна и мокра због кише, касни, али они (војници) прогресивно напуштају планине. Игман је више од половине напуштен", рекао је Караџић новинарима.

**„У погледу извјештаја да су српске снаге поново заузеле планине морам да вам кажем да је то срамота — и срамота је за Ројтер, због тога што је читав извјештај погрешан", рекао је Караџић новинарима, долазећи на женевске мировне преговоре.**

Представник Унпрофора је синоћ изјавио да се српске снаге враћају на Игман и Бјелашницу. (Ројтер је пренио ту изјаву)

„То је комплетна лаж", рекао је Караџић данас у Женеви.

Упитан да ли се српске снаге још повлаче са Игмана, Караџић је одговорио: **„Све то зависи од УН и њихове способности да преузму контролу над планином. Ми желимо да се повучемо за два сата, али УН немају довољно војника".**

Додао је да је српско повлачење с Игмана, чиме муслиманска страна условљава наставак преговора, већ више од половине окончано.

НАКОН ТРАГЕДИЈЕ У ПРЊАВОРСКОМ ЗАНАТСКОМ ЦЕНТРУ

# УБИЦА ЈОШ У БЈЕКСТВУ

ПРЊАВОР, 11 августа - Након трагичног догађаја од прошле суботе увече, када је у Занатском центру у Прњавору убијен Душко Зорић (25) из прњаворског села Доња Илова, убица **Славиша Малешевић** (20) из Печеног Илове још се налази у бјекству. Са мјеста трагедије Малешевић је побјегао теренским возилом њемачке регистрације које је пронађено у дервентском селу Трстенци. Потрага за убицом се наставља.

Р.Б.

ПАТРИЈАРХ ВАСЕЉЕНСКИ ГОСПОДИН ВАРТОЛОМЕЈ У ПОСЈЕТИ ПЕЋКОЈ ПАТРИЈАРШИЈИ

# СРПСКИ НАРОД СВЕ БЛИЖИ ЦРКВИ

ПЕЋ, 11. августа (Танјуг) — Патријарх васељенски господин Вартоломеј у пратњи свог домаћина патријарха Српске православне цркве господина Павла синоћ око 22 часа поклонио се иконама манастира Свете Пећке патријаршије.

У цркви Светих апостола, поздрављајући присутне вјернике и високе госте, патријарх српски Павле захвалио је Васељенској патријаршији и господину Вартоломеју за све што су до сада учинили за Српску православну цркву и српски народ.

Захваљујући патријарху Павлу и грађанима Пећи на добродошлици, господин Вартоломеј је истакао значај православља и Српске православне цркве на очувању српског националног бића. Он је изразио задовољство што се у посљедње вријеме српски народ све више приближава Српској православној цркви.

Рано јутрос патријарх Павле служио је у Пећкој патријаршији свету архијерејску литургију. Овом свечаном чину присуствовао је већи број вјерника из Пећи.

УДЕС НАТО-АВИОНА

# „ФАНТОМ" СЕ СРУШИО У ЈАДРАН

РИМ, 11. августа (Танјуг) — Амерички борбени авион Ф-16 „фантом", који је учествовао у операцији „забранити лет" над Босном, срушио се данас у Јадран, близу хрватске обале - саопштио је портпарол снага НАТО у Италији. Пилот се спасио.

Авион је на задатак узлетио из базе Авијано, на сјевероистоку Италије.

ШТА ПИШЕ У СПОМЕНАРУ ЗЕКИРЕ МУЛАСМАЈИЋ ИЗ НОВОГ ШЕХЕРА

# ИГРА ОДСЈЕЧЕНИМ ГЛАВАМА

● „... Видјела сам што ни сањала нисам да ћу видјети, а то је одсјечена глава четника. Сафет Девлетин рекао је Хиди како су неки момци донијели четничку главу и како с њом играју лопте...“, написала је, у свом споменару Зекира Муласмајић

● „Дај боже здравља и да се овај рат смири што прије (ако може одмах) а све остало ће доћи и бити - наравно и љубав“, написала је Зекира при дну споменара

**ДОБОЈ, 11. августа (Тањуг) - Ко зна гдје је сада Зекира Мулаcмајић, четрнаестогодишња дјевојчица, која је морала да оде из родног Новог Шехера у коме сада власт држе припадници Хрватског вијећа одбране. Њена, као и судбина осталих мјештана непозната је, али сасвим поуздано се зна шта се у овом насељу догађало прије њиховог егзодуса.**

У напуштеној Зекириној кући пронађен је споменар у коме је она брижљиво записала шта се све збивало у њеном мјесту. Тако остаје забиљежено и њено свједочење о нечувеном догађају од 29. септембра 1992. године. Зекира га овако описује:

„Данас су Рајшевљани, Камењани и Копићани извршили напад на важно четничко упориште Липову главу. Напад је био добро организован, четници су поубијани, заробљено је много бомби и муниције, 10-12 пушака и што је најважније мало је четника успјело побјећи. Липова глава је ослобођена и сада је у рукама припадника армије БиХ“.

**Пошто напомиње да је у том нападу „на нашој страни био само један погинули борац и 2-3 рањена“ и да је то „један од најрадоснијих дана у мом животу“, Зекира наставља: „Тог истог дана видјела сам што ни сањала нисам да ћу видјети, а то је одсјечена глава четника. Сафет (Девлетин) рекао је Хиди како су неки момци донијели четничку главу и како с њом играју лопте. Ја и Тало смо одмах отишли на чаршију да видимо да ли је то истина“.**

РУКЕ ЗЛА: МУЏАХЕДИН СА ОДСЈЕЧЕНОМ ГЛАВОМ СРПСКОГ ВОЈНИКА

А тамо...

„Кад оно горе на чаршији неки момци стварно носе замотану главу. Пошто сам ја била код обућарске радње нисам видјела детаље, само сам видјела одсјечену главу. Лице је било црно, а коса грозна. По причама од других особа које су главу видјели изблиза, кажу да је момак био млад, највише 22 године“.

Занимљив је и коментар ове четрнаестогодишње дјевојчице:

**„У овом братоубилачком рату ништа није чудно. Одсјечених глава има много, али да је донесу баш овдје (Нови Шехер) и да је баш ја видим, то је мало чудно. Нисам се бојала да видим ту главу и није ме страх. Али да сам видјела право одсјечену главу то никада нећу моћи да схватим. То што сам видјела стварно је несхватљиво и то ћу памтити до краја живота“. Само неколико дана раније Бранислав Ђурић (45) из Горњег Теслића, Благоје Благојевић (48) и Ненад Петковић (22) из Јасенове код Теслића, припадници Теслићке бригаде Војске Републике Српске, возећи коњском запрегом храну борцима на положје у рејону Кужног гробља, упали су у заседу муслиманских снага.**

Сви су одмах ликвидирани, одсјечене су им главе које су увезени мујахедини носили по Тешњу и околним селима од чијег призора су жене падале у несвјест. Једну од тих стравичних слика објелоданили су и домаћи и страни медији. Снимио их је непознати муслимански ратник фотографским апаратом који је нађен у једном напуштеном рову приликом бјежаније муслиманских формација пред напредовањем српске војске. Антисрпски медији стога су чак тврдили да је ријеч о фото-монтажи, са „гуменим“ главама.

**У Зекиринном споменару регистрован је и 30. септембар прошле године када је, само дан послије ослобођења, Липова глава опет „пала у руке четника без и једног испаљеног метка“, на основу чега дјевојчица изводи закључак да су Шехерци „глупи људи, част изузецима - мада их је мало“, а команду армије БиХ назива „усраном“ и каже:**

„Дај боже здравља да се овај рат смири што прије (ако може одмах) а све остало ће доћи и бити - наравно и љубав“.

Та жеља јој се није остварила и због тога не крије своје огромно разочарење које је исказала у више стихова под заједничким насловом: „Туго моја, коме да те причам“.

Посљедњи стих гласи:

**„Жељела сам много више да ми овај живот пружи, а сада се мјесто с тобом моје срце с тугом дружи“.**

Шта ли ће Зекира написати у новом споменару далеко од куће и завичаја?

Слободан ПУХАЛО

ХРВАТСКО—МУСЛИМАНСКИ РАТ НЕ ЈЕЊАВА

## НАЈЖЕШБЕ КОД ГОРЊЕГ ВАКУФА

**ГОРЊИ ВАКУФ, 11. августа (Тањуг) — Прес-центар трећег корпуса муслиманске армије саопштио је јутрос да јединице Хрватског вијећа одбране (ХВО) и регуларне војске из Републике Хрватске на више ратишта у средњој Босни покушавају јаке пјешадијске продоре, уз интензивно коришћење свег расположивог артиљеријског наоружања - јавља муслимански Радио-Сарајево.**

Исти извор јавља да се најтеже борбе воде око Горњег Вакуфа и да је цијели јучерашњи дан на том подручју протекао у жестоким артиљеријским нападима на цивилне циљеве, уз довлачење свјежих снага регуларних јединица из Хрватске и јединица ХВО из западне Херцеговине.

Јединице ХВО извршиле су жесток напад код аутобуске станице Горњег Вакуфа, али су муслиманске јединице одбиле тај напад, тврди муслимански Радио-Сарајево.

Снаге ХВО на подручју Кисељака отварају јаку пјешадијску ватру у насељима Тутњевац и Сирак и истовремено се укопавају дуж читаве линије раздвајања.

На територији Завидовића и Жепча интензивисана су дејства ХВО из свих артиљеријских оруђа, а у општини Бусовача јединице ХВО провоцирају пуцњавом из пјешадијског наоружања, каже се на крају саопштења прес-центра трећег корпуса муслиманске армије, које је данас пренио муслимански Радио-Сарајево.

ХРВАТСКО—МУСЛИМАНСКИ РАТ У ХЕРЦЕГОВИНИ

## БОРБЕ У МОСТАРСКОЈ КОТЛИНИ

● Како наводе српски војни извори, снаге Хрватског вијећа одбране нападају с подручја Губавице и Буне, с намјером да протјерају муслимане с подручја Благаја, Драчевица и Гнојница и тиме овладају комплетном јужном зоном Мостара

**ТРЕБИЊЕ, 11. августа (Тањуг) — Међу муслиманским становништвом у мостарској котлини, које већ мјесецима живи без струје, воде и довољно хране, харају разне заразне болести, јавио је синоћ муслимански радио, наводећи податак да је у Благају, на врелу Буне, јуче умрло пет цивила.**

Борбе између Хрвата и муслимана у Мостару се настављају, посебно у јужној зони града.

**Како наводе српски војни извори, снаге Хрватског вијећа одбране нападају с подручја Губавице и Буне, с намјером да протјерају муслимане с подручја Благаја, Драчевица и Гнојница и тиме овладају комплетном јужном зоном Мостара.**

Положаји муслиманске војске у Благају синоћ су тучени жестоком артиљеријском ватром с десне обале Неретве, а пјешадијске борбе се воде на линији Косор - Благај.

Артиљеријске борбе обновљене су јутрос, а на мети напада поново су били положаји муслиманске војске у Опинама, Косору и Благају.

У самом Мостару прошле ноћи вођене су уличне борбе дуж линије разграничења.

Хрватски радио за борбе окривљује муслиманску војску, која је посебно жестоко нападала са подручја Чекрка. Исти радио наводи да се муслимани концентришу јужно од Мостара, вјероватно правдајући широке операције које је предузела хрватска страна.

ЗВОРНИК

## ХУМАНИТАРНИ КОНВОЈИ МУСЛИМАНИМА

**ЗВОРНИК, 11. августа (Тањуг) — По устаљеној процедури, послије прегледа садржаја пошиљки код Зворника, данас су територијом Републике Српске отишла два конвоја Високог комесаријата Уједињених нација за избјеглице намијењена становништву у муслиманским енклавама.**

У Команди Зворничког гарнизона Војске Републике Српске кажу да је у колони од седам камиона за Тузлу отпремљено преко 60 тона брашна, бисквита, уља за јело и сапуна.

У пет теретних возила је у Сребреницу упућена нешто мања количина хуманитарне помоћи сличне садржине.

Српски војни извори у Зворнику наглашавају да је и овог пута, као и раније у сличним приликама, учињено све да кретање конвоја територијом Републике Српске буде сасвим несметано и потпуно безбједно.

ПОНОВНИ МУСЛИМАНСКИ НАПАДИ У ПОДРИЊУ

## ОТКОЧЕЋЕ ПУШКЕ СА СРЕБРЕНИЦЕ

**ЗВОРНИК, БРАТУНАЦ, 11. августа (Тањуг) — Дужа времена српске одбрамбене линије на лијевој обали Дрине, у братуначком и зворничком крају, муслиманске формације поново крше примирје, наводе данас српски војни извори.**

Како кажу у Команди Братуначког гарнизона Војске Републике Српске (ВРС), током прошле ноћи припадници „зелених беретки“ су у више наврата отварали стрељачку ватру из рејона Мјеначевића и Јабучног преко Равној Бољуну, односно, селу Кравици.

Због тога је, по ко зна који пут, упућен протест припадницима мировних снага Уједињених нација стационираним у Сребреници са захтјевом да спрјечи борбена дејства „зелених беретки“.

Данас је, као и јуче, настављено гађање свим нешто бројнијих муслиманских формација западно од Сребренице у рејону Подосије-Липовац, што наговјештава да би можда услиједити њихов покушај продора ка Жепи, кажу у Братунцу.

Стотинак километара низводно одатле, на лијевој обали Дрине у зворничком крају, прије подне је било мирно, али ће и прошле ноћи, Српско село Бошњаци поново бити гађано минобацачким пројектилима, овога пута са муслиманских положаја у Анфелијама, при чему су највише коришћене зрна калибра 82 милиметра.

Од тих напада на српској страни није било посљедица, тако да се на ватру није узвраћало, кажу у Команди Зворничког гарнизона ВРС.

ЗАГРЕБ ИЗИГРАВА ЕРДУТСКИ СПОРАЗУМ

# ХРВАТИ ПОПРАВЉАЈУ МАСЛЕНИЧКИ МОСТ

**Мека Драга, Хрватска, 11. августа — Хрватске снаге поставиле су још једну баржу да би саставиле понтонски мост код Масленице који је, услед бомбардовања, дјелимично био потопљен. Али, и поред тога мост још није оспособљен за саобраћај.**

**Српска артиљерија је јуче послије подне са три гранате великог калибра гађала мост, али га нису погодиле, јавља Франс прес. Гранате су експлодирале у близини моста.**

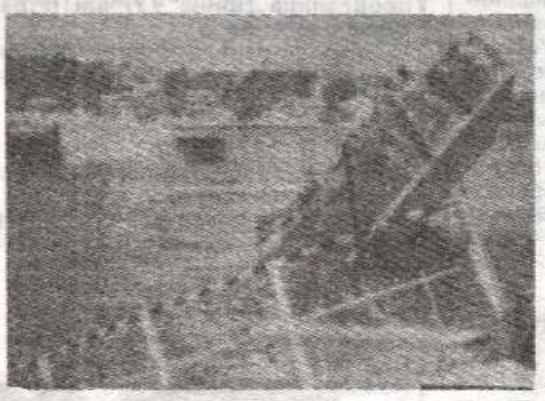

БАРИ ФРУЕР, ПРЕДСТАВНИК УН О ВОЈНОМ СПОРАЗУМУ О МИРУ У БИВШОЈ БиХ

# СЛИЧНОСТ СА КРАЈИНСКО-ХРВАТСКИМ СПОРАЗУМОМ

**САРАЈЕВО, 11. августа — Војни споразум о миру у бившој југословенској републици БиХ, потписан рано јутрос на сарајевском аеродрому, уз посредовање команданта Унпрофора за Босну генерала Франсиса Брикмона, сличан је по тону оном који је донио несигуран мир сусједној Хрватској, послије рата 1991. године, изјавио је представник УН Бари Фруер.**

„Биће то дио читаве серије споразума који треба да се потпишу у Женеви, како би се обновила политичка стабилност у Босни", цитира АП Фруерову изјаву послије 17-часовних преговора на „Бутмиру".

**Према ријечима портпарола УН, војни споразума потписан јутрос у Сарајеву „води коначном пуном повлачењу снага, повлачењу тешког наоружања, а њиме је регулисан и начин на који ће се тај процес надгледати, чишћење мина, обнављање инфраструктуре и надгледање граница."**

Споразум на сарајевском аеродрому, којима су, поред осталог, регулисани безусловни прекид ватре између зараћених страна и мјере његовог поштовања, потписали су генерал Брикмон, командант Главног штаба Војске Републике Српске генерал Ратко Младић, командант муслиманске војске генерал Расим Делић, и заповједник снага Хрватксог вијећа одбране Хрватске заједнице Херцег-Босна генерал Миливој Петковић.

ДЕМАНТИ ГЛАВНОГ ШТАБА ВРС

# СРБИ НИСУ ПОНОВО ЗАУЗЕЛИ БЈЕЛАШНИЦУ

**СРПСКО САРАЈЕВО, 11. августа (Танјуг) — Главни штаб Војске Републике Српске демантовао је рано јутрос вијести појединих свјетских агенција да су српске снаге у уторак поново заузеле планине Игман и Бјелашницу.**

**У саопштењу које преноси агенција СРНА, наводи се да српске јединице прогресивно напуштају Игман, док су Бјелашницу сасвим напустиле.**

**Главни штаб Војске Републике Српске наводи у саопштењу да је у међувремену дошло до замјене уморних српских формација на Игману, које на достигнутим линијама чекају припаднике УНПРОФОР-а да преузму контролу, и наглашава да циљ свјежих српских јединица није да задрже положаје на овој планини.**

НА ИГМАНУ И БЈЕЛАШНИЦИ

# РАСПОРЕЂУЈУ СЕ ПЛАВИ ШЉЕМОВИ

**БРАТУНАЦ, 11. августа (Танјуг) — Још два вода припадника мировних снага Уједињених нација размјештена су јуче по Игману на положаје које су дотле држале српске снаге - сазнаје данас Танјуг у Главном штабу Војске Републике Српске.**

Једна јединица плавих беретки је већ била распоређена на раније договорене положаје, тако да се у овом тренутку на Игману налази читава чета Унпрофора, наводи исти извор.

У Главном штабу ВРС, се при том, објашњава да је јуче обављена уобичајена замјена дијела састава српских јединица које бораве на тој планини.

Српске снаге поступно уступају своје положаје јединицама плавих беретки на Игману, а то је раније већ учињено код телевизијског релеја на Бјелашници.

Брзина остваривања тог осјетљивог подухвата замјене је у непосредној зависности од пристизања снага Унпрофора и њихове оперативне спремности да се распореде на договорене положаје, наглашавају у Главном штабу ВРС.

За разлику од претходних дана, када су се дословно смјењивали муслимански напади, у посљедња 24 часа на Игману је било релативно мирно.

НАПАДИ МУСЛИМАНСКИХ СНАГА ОКО САРАЈЕВА

# ПОНОВО БОРБЕ НА ИГМАНУ

**СРПСКО САРАЈЕВО, 11. августа (Танјуг) — Српска Војска је јуче успјешно одбила јак пјешадијски напад који су муслиманске јединице извеле из правца Осмица на српске одбрамбене положаје у рејону Игмана, јавила је Срна, преносећи саопштење Информативне службе Сарајевско-романинског корпуса у Лукавици.**

Података о погинулим и повријеђеним на српској страни нема. Током послијеподнева, Срна јавља да су муслимани испалили четири минобацачка пројектила калибра 60 милиметара на српске одбрамбене положаје и цивилне циљеве у српској сарајевској општини Центар.

Повријеђених није било, док је причињена мања материјална штета.

Муслимански снајперисти су и током овог послијеподнева дјеловали са Дебелог брда, десне обале Миљацке, брда Мојмило и из правца Војничкога поља по Грбавици, Лукавици, Добрињи 4 и Неџарићима. Повријеђених није било.

По Вогошћи је, каже се у саопштењу, осим отварања снајперске ватре, дјеловао противавионски митраљез из муслиманског упоришта на Мијатовића коси по српским линијама одбране на брду Вис и Голом брду.

НА ХЕРЦЕГОВАЧКОМ РАТИШТУ

# НАСТАВЉЕНЕ МУСЛИМАНСКЕ ПРОВОКАЦИЈЕ

**ТРЕБИЊЕ, 11. августа (Танјуг) — Информативна служба Херцеговачког корпуса саопштила је јутрос да су муслиманске снаге протекле ноћи наставиле са оружаним нападима према положајима српских бораца у рејону Фоче, Борака и Бијепе.**

**Поред ватре из пјешадијског наоружања, муслиманске јединице су, како наводе српски војни извори, дјеловале из минобацача и противавионских топова и митраљеза.**

У редовима српских бораца, који нису одговарали ватром на провокације муслиманске војске, није било губитака.

У долини Неретве прошле ноћи настављени су сукоби између Хрвата и Муслимана. Најжешће борбе вођене су у мостарској котлини, истиче се у саопштењу Информативне службе Херцеговачког корпуса.

НАПАДИ НЕПРИЈАТЕЉА ИЗ ПРАВЦА ОЛОВА

# МУЏАХЕДИНИ НЕ МИРУЈУ

**СОКОЛАЦ — 11. августа — Иако свим силама покушавају да поштују примирје, борци Друге романијске моторизоване бригаде приморани су да српску земљу бране оружјем, јер непријатељ из правца Олова свакодневно атакује на српске положаје.**

**У првим јутарњим часовима српски борци су одбили три снажна напада муслиманских формација из правца Прогшева, Вучкића и Караула. Исламисти су кренули агресивно с циљем да пробију линије одбране српске војске, али, као и безброј пута до сада, нису успјели у својим намјерама — враћени су на почетне позиције.**

**У рејону Клиса, борци Друге романијске су открили мању непријатељску диверзантско-терористичку групу. Дошло је до ватреног обрачуна и муслимански диверзанти су морали потражити спас у бјекству. Потрага за овом групом се наставља, а према првим дојавама специјалних јединица српске војске, да се закључити да је неколицина муслиманских терориста рањена.**

В. ЕЛЕЗ

ПОСАВИНА

# ПОВРЕМЕНА ВАТРА ОКО ГРАДАЧЦА

**На посавском ратишту ноћ је протекла релативно мирно. Нешто јача дејства забиљежена су на градачачком дијелу гдје су око поноћи муслиманске снаге из Вучковаца и Церика, десетак километара југоисточно од Градачца отворилe пјешадијску ватру по положајима ВРС код сусједних српских села Аврамовина и Поребрице. У редовима српских бораца није било повријеђених и погинулих.**

**Јутрос је у Посавини потпуно мирно.**

У ЗОНИ ОДГОВОРНОСТИ ПРВОГ КРАЈИШКОГ КОРПУСА

# НЕМА МОСТОБРАНА НА БОСНИ

- **Иако су муслиманске снаге ушле у слободну српску територију, након жестоке борбе непријатељ је враћен на другу страну ријеке Босне**

Како саопштава Информативна служба Првог крајишког корпуса муслиманске снаге настављају са интензивним дејствима по српским одбрамбеним положајима.

**На добојско-маглајском ратишту јаке муслиманске снаге су покушале да успоставе мостобран на ријеци Босни у рејону Шеварлија и Придјела како би се Добој довео у окружење а муслиманске снаге са подручја Тешња спојиле са својим снагама У Грачаници. Иако су муслиманске снаге ушле у слободну српску територију, након жестоке борбе непријатељ је враћен на другу страну ријеке Босне.** На другим дијеловима добојског ратишта муслиманске снаге су снажну ватру отварале по српским одбрамбеним линијама у рејону Економије, а у рејону Матузића, Дебелог брда и Уларица уочено је прегруписавање непријатељских снага.

На требавском фронту муслиманске снаге су јаку ватру отварале по српским положајима са Пелића виса по Циганишту, као и у рејону Светлече.

На маглајском и завидовићком подручју отварана је ватра, али углавном из пјешадијског наоружања на коју српски браниоци нису имали потребе да одговарају.

На србобранском ратишту муслиманске снаге су отварале интензивну ватру из пјешадијског наоружања по рејону Пурчића Луга, као што је уочено непријатељско прегруписавање.

МАНЕКЕНИ, РЕЦИТАТОРИ, ПЈЕВАЧИ

# ДОЂИТЕ У „ГЛАС СРПСКИ"

**Дјецо, још једном вас позивамо да дођете у круг „Гласа" у Улици Скендера Куленовића број 93 у суботу у 11 часова. Дођите да се дружимо и да вам дарујемо букваре и слаткише.**

Све то што ваш лист „Глас српски" припрема у суботу је у ствари „уигравање" за долазак **Мање Суботе** који ће вас обрадовати 20. и 21. августа у Градишци и Бањој Луци. Та два дана организујемо приредбе под називом „У петак са СУБОТОМ" и „У суботу са СУБОТОМ". Да би све у Градишци и Бањој Луци било како треба у суботу организујемо „генералну пробу". Дакле, дођите у круг „Гласа" биће лијепо, али слатко. Да буде лијепо, побринуће се Мали оркестар Првог крајишког корпуса, Крајишко дјечије позориште и Гордана Милиновић, водитељ популарне емисије за дјецу у програму Радио-Бање Луке. А да буде слатко, побринуће се „Еуросплет", „Рojал трејд" и „Соко - Штарк".

Дакле, дођите у круг „Гласа" у суботу у 11 часова, а улазница вам је купон који објављујемо.

**За све информације обратите се Редакцији „Гласа српског" путем телефона 12-004, 12-076 и 12-084. Тако ћете сазнати како ћемо између наших посјетилаца у суботу одабрати мале манекене, музичаре, пјеваче, рецитаторе за дружење са Мањом Суботом.**

ФОТО—ВИЈЕСТ

# ДАНАС ОВАКО, А СУТРА?

На паркинзима, у појединим дијеловима града могу се видјети уништени и разлупани аутомобили, од којих би се уколико би смо их скупили на једно мјесто могло направити право гробље старудије, али и возила оштећених нашом немарношћу и неодговорношћу, и жељом за уништавањем.

Уништава се, све до чега се може доћи. И краде: скидају се стакла, гуме, вади акумулатори из аутомобила.

Ову фотографију смо снимили у насељу Анте Јакића под прозором једног старог ратника, његов „стојадин" паркиран је на травњаку већ неколико мјесеци, а дјеца се на њему овако играју.

Шта можемо очекивати од генерације најмлађих касније, када се данас овако понашају? Ко је за ово крив: школа или родитељи? И једни и други, рекли бисмо, јер не можемо да прихватимо, као нормалне, овакве поступке и силеџијско понашање. Чак и у рату...

Текст и снимак:
Д. МОМЧИЛОВИЋ

„Еуросплет"

## АУДИЦИЈА

У суботу, 14. августа, у кругу ЈНИГП „Глас", Улица Скендера Куленовића 93, у пријеподневним сатима биће организована прва аудиција за програме дружења са Мањом Суботом. Покровитељи ове аудиције су „Еуросплет" и „Соко-Штарк", који ће малишанима дијелити своје поклоне-уџбенике и слаткише. Умјесто улазнице, малишани, морате изрезати овај или неки од купона које смо протеклих дана објављивали. На аудицију свакако дођите. Биће лијепо и забавно. За то ће се потрудити Крајишко дјечије позориште, Мали оркестар Првог крајишког корпуса и Гордана Милиновић из популарне дјечије емисије Радио-Бање Луке.

## ДАНАШЊИ ПРОГРАМ

6.00 — 8.00 — ДОБРО ЈУТРО, БАЊА ЛУКО!
8.00 - 12.00 - ПРИЈЕПОДНЕВНИ ПРОГРАМ (Музика, актуелности, занимљивости, наградне игре)
12.00 — 16.00 — БИГ-ШАРЕНИЦА
16.00 — 17.00 - КО НЕКАД У 16
17.00 — 19.00 - МУЗИКА АКТУЕЛНОСТИ, ЗАНИМЉИВОСТИ, НАГРАДНА ИГРА
19.00 — 20.00 - БИГ-ПРЖИОНИЦА
21.00 01.00 — НОЋНИ ПРОГРАМ „БИГ—ПАРЛАМЕНТ"
01.00 - 06.00 — БИГОВО ПОНОЋНО ДРУЖЕЊЕ — СА ВАМА ДО ЈУТРА

Вијести 7.55, 8.55, 9.55, 10.55, 11.55, 12.55, 13.55, 14.55, 15.55 16.55, 17.55, 18.55 и 19.55
Огласи: 7.30, 9.30, 11.30, 15.30, 18.30 и 20.30.

# ВАНИЛИЈА, ПРАШАК ЗА ПЕЦИВО

**„СЛАВИЈА"**
**самопослуга у Видовданској улици**
Прашак за пециво коштао је јуче у овој самопослузи 0.30 бодова, колико је била и кесица ванилије шећера.

**„МАЛПРЕХ"**
**продавница „Дрина" у Улици Петра I Карађорђевића**
Прашак за пециво је био 9.500.000 динара, а ванилија шећер 5.600.000 динара.

**„ТРОПИК"**
**маркет у Улици Филипа Филиповића, на Старчевици**
Прашак за пециво и ванилија шећер коштали су у овом маркету по 0.20 бодова.

**„БОЈЧЕТА ИМПЕКС"**
**самопослуга у Улици владике Платона**
Прашак за пециво је коштао 11.700.000 динара, а ванилије није било.

**„КОНЗУМ"**
**Продавница број 3, у Улици Васе Пелагића**
Прашак за пециво и ванилија шећер коштали су по седам милиона динара.

**РК „БОСКА"**
Прашак за пециво и ванилија шећер су у самопослузи ове РК коштали по 5.200.000 динара.

**„ВЕЛЕПРЕХРАНА"**
**дисконт у Дунавској улици**
Прашак за пециво је коштао 4.870.000 динара, а ванилија шећер је имала цијену од 975 хиљада динара.

**„КРАЈС АГ БАЗЕЛ"**
**сампослуга у Видовданској улици**
Прашак за пециво и ванилија шећер коштали су по 8.100.000 динара.

М.С.

## ИЗ МАТИЧНОГ УРЕДА

**„Глас српски" се придружује честиткама**

**РОЂЕНИ**

Лончар Љиљана, кћи Здравка и Добре; Бајић Јелена, кћи Драгана и Дивне; Малић Мирко, кћи Ранка и Сњежане; Жабић Далибор, син Томислава и Горане; Богатовић Рада, кћи Зорана и Стојанке; Терзић Амра, кћи Самира и Ханке; Дејановић Милош, син Горане; Босанчић Милица, кћи Славка и Душанке; Класан Здравка, кћи Јосе и Катице; Врачар Нађо, син Млађена и Мирјане; Мехић Азра, кћи Хусеина и Бисере; Мешкић Аднан, син Авде и Елвире.

**„Глас српски" се придружује изразима саучешћа**

**УМРЛИ**

Цвијановић Анђа, рођ. 1929. године; Драгојевић Босиљка, рођ. 1943. године; Ивковић Коста, рођ. 1905. године; Ступар Јелена, рођ. 1990. године; Гајић Љубица, рођ. 1918. године; Јарић Анка, рођ. 1926. године.

| ПРОДАВНИЦА | МАЛПРЕХ | СЛАВИЈА | ТРОПИК | БОЈЧЕТА ИМПЕКС | КОНЗУМ | БОСКА | ВЕЛЕПРЕХРАНА | KREIS AG BASEL | РК АДРИА |
|---|---|---|---|---|---|---|---|---|---|
| брашно | 1 кг 26.871.000 динара | - | 25 кг 15 DM | - | - | 50 кг 900 мил.дин. | 50 кг 30 DM | - | 1 кг 0,72 DM |
| шећер | 50 мил.дин. | - | 1,1 DM | 40.800.000 динара | - | 50 мил.дин. | 1 DM | 42 мил.дин. | 1,32 DM |
| уље | 50 мил.дин. | - | 1,3 DM | - | 42 мил.дин. | 55 мил.дин. | 1,20 DM | - | 1,56 DM |
| со | 40 мил.дин. | - | 1 DM | 37.500.000 динара | - | - | 0,90 DM | 39 мил.дин. | 1,20 DM |
| есенција | 210 мил.дин. | 4,7 DM | 5,2 DM | 204 мил.дин. | - | - | - | - | 7 DM |

У "Славији", "Тропику" и "Велепрехрани" њемачка марка вриједи 36 мил. дин., а у "Адрији" 37 мил. дин.

## ВОДИЧ

**БИОСКОПИ**
ПАЛАС: велика сала — ПОД СУМЊОМ (британски трилер) у 16 и 18.30 часова, мала сала — МИРИС ГОЛОГ ТИЈЕЛА (амерички еротски) у 17 и 19 часова

**ДОМ КУЛТУРЕ**
У Изложбеном салону у 20 часова биће отворена изложба „Србија у балканским ратовима 1912-1913"

**МУЗЕЈ БОСАНСКЕ КРАЈИНЕ**
У Дому солидарности стална поставка, од 8 до 14 сваког радног дана. У кући Владе Милошевића у Улици Петра I Карађорђевића број 121 поставка изложбе „Новац кроз вијекове" сваког радног дана осим понедјељка од 9 до 14 часова.

**БИБЛИОТЕКА**
Одјељење у Дому радничке солидарности ради од 8 до 20 часова, а у Мејдану од 8 до 19 часова. Суботом одјељење у Мејдану не ради, а у Дому солидарности ради од 8 до 14 часова. Одјељење у Бујавку ради понедјељком, сриједом и петком од 8 до 14 часова.

**ДЕЖУРНА АПОТЕКА**
Ноћу дежура апотека „1. мај" у Улици Милана Тепића број 19, телефон 34-994.

**УМЈЕТНИЧКА ГАЛЕРИЈА**
До краја септембра поставка изложбе „Српска модерна умјетност" сваки радни дан осим понедјељка од 10 до 20 часова.

**СПОМЕН—ЗБИРКА ДРАГИЊЕ И ВОЈЕ ТЕРЗИЋ**
Налази се у Улици Милана Тепића број 19.

**ВАЖНИЈИ ТЕЛЕФОНИ**
Милиција 92, ватрогасци 93, Хитна помоћ 94, болница на Паприковцу 38-111, стара болница 33-111, жељезничка станица 31-229, аутобуска станица 45-355, такси станица 22-222, Скупштина општине 12-666, Електродистрибуција 40-901

**ПОЛАСЦИ ВОЗОВА ЗА:**
**КОСТАЈНИЦУ: 7.06**
**ШАМАЦ: 14.40**
**ДРАГАЛОВЦЕ: 19.05**
**ПРИЈЕДОР: 6.46, 19.10**
**ГРАБСКА (код Добоја): 7.06**
**МАЈУР: 15**

**ДОЛАСЦИ ВОЗОВА ИЗ:**
ПРИЈЕДОРА: 6.38, 17.35
ДРАГАЛОВАЦА: 6.41
МАЈУРА: 9.06
ШАМЦА: 9.50
ГРАБСКЕ: 17.29

**ПОЛАСЦИ АУТОБУСА ЗА:**
БЕОГРАД: 6.30 9.30 12 (сваки дан)
НОВИ САД: 13 (сваки дан)
СУБОТИЦА (преко Новог Сада): 7.30 (сваки дан)
КНИН (из Сомбора, преко Бање Луке): око 4 (сваког петка)
ТЕГЊА (кор Осијека, преко Шида, Илока, Бачке Паланке и Вуковара): 7 (сваког петка)
ГЛАМОЧ: 15.30 (сваки дан)
ГРАДИШКА: 8.15, 10.45, 11.30, 13.50, 19.15 (сваки дан)
ПРЊАВОР: 7.10, 10, 12.30, 15.30, 17, 20 (сваки дан)
КНЕЖЕВО: 16 (сваки дан)

БИСКУПСКИ ОРДИНАРИЈАТ ПОКЛОНИО „ВОДОВОДУ" ХЕМИКАЛИЈЕ ЗА КОНТРОЛУ ИСПРАВНОСТИ ВОДЕ

# ПОМОЋ ЗА ЦИЈЕЛИ ГРАД

● „Водовод" је добио знатну количину хемикалија с којима је био при крају, а које ће служити за контролу исправности воде

Детаљ с пријема код градоначелника

(Снимио: Д. Момчиловић)

Бањолучки Бискупски ординаријат јуче је Комуналном јавном предузећу „Водовод" поклонио хемикалије за испитивање исправности воде. Ове супстанце тешко је набавити, а у „Водоводу" су били при крају са залихама.

Поклон је код градоначелника **Предрага Радића** уручио бискуп бањолучки господин **Фрањо Комарица, Милану Пуцару**, комерцијалном директору „Водовода".

**- Захваљујемо на племенитој акцији коју сте организовали како бисмо добили неопходне супстанце. Омогућили сте грађанима Бање Луке и становницима приградских насеља да и даље piју исправну воду - рекао је Милан Пуцар.**

Предраг Радић је захвалио Бискупском ординаријату на досадашњим поклонима и замолио бискупа Комарицу да помогне у испоруци осовина за електромоторе из љубљанског „Литостроја" који су такође неопходне „Водоводу".

**— Све ово што радимо је хуманитарне природе. Ово је мој град као и ваш и радо ћу помоћи када год могу, истакао је бискуп бањолучки господин Фрањо Комарица.**

Р.Шк.

НОЋНЕ АКТИВНОСТИ РЕЗЕРВНОГ МИЛИЦИОНЕРА

# КРАДЕ УМЈЕСТО ДА ЧУВА

● У вријеме када је требао обезбјеђивати Радио-Бању Луку, Жељко Кајкут, резервни милиционер, проваљивао је у просторије ПП „Вијатранс"

Радници Станице јавне безбједности Бања Лука лишили су слободе **Жељка Кајкута** (1963) због сумње да је извршио два кривична дјела.

У ноћи између 22. и 23. јула Кајкут је провалио у пословне просторије **ПП „Вијатранс"** у Улици Петра I Карађорђевића. Одатле је изнио прехрамбене производе и алкохолна пића у вриједности од дванаест по милијарди динара. Све би било уобичајено и криминалистички-правно лако објашњиво, да Кајкут у вријеме када је проваљивао у ПП „Вијатранс" није требао бити на дужности обезбјеђења ЈП Радио-Бање Луке, као припадник резервног састава милиције СМ „Центар".

Друго кривично дјело - проневјеру - Кајут је починио још у јануару продавши свој службени пиштољ **Суаду Шарчевићу.**

Украдене стари из ПП „Вијатранс" нађене су приликом хапшења у подруму Кајкутове куће и, наравно, враћене оштећеном предузећу. Пиштољ је одузет од Шарчевића и поново дат на располагање СМ „Центар".

О.С

У ГЕРИЈАТРИЈСКОМ ЦЕНТРУ У БАЊОЈ ЛУЦИ

# НИСУ ЗАБОРАВЉЕНИ

● Након молбе за помоћ, донатори се одазвали и послали најосновније потрепштине

Усљед недостатка основних прехрамбених средстава, Дом стараца је упутио у многе колективе апеле са молбом за помоћ. Неки од њих су се одазвали и већ послали најосновније потрепштине.

Новчану помоћ Геријатријском центру у висини од седам милијарди динара послао је колектив „ТАС" Јелшинград. Мјесна заједница Ножичко (Србац) послала је већу количину поврћа. „Велепрехрана" и Српско хуманитарно друштво „Добротвор" су упутили прехрамбене производе, а исти пакети су стигли и из Центра за социјални рад Козарске Дубице. Центар из Козарске Дубице већ трећи мјесец редовно шаље помоћ Дому старих док се „Добротвор" из мјесеца у мјесец појављује као донатор.

У Геријатријском центру кажу да и даље вјерују у хуманост приватника и Предузећа која се до сада нису одазвали на упућена апел-писма.

М.С.

У ДОМУ КУЛТУРЕ ВЕЧЕРАС ИЗЛОЖБА

# Србија у балканским ратовима

Вечерас у 20 часова у Дому културе у Бањој Луци биће отворена изложба **„Србија у балканским ратовима 1912-1913"**. Организатори изложбе су Историјски музеј Србије из Београда, Дом културе и Удружење потомака и поштовалаца ратних добровољаца 1912-1919. из Бање Луке.

— Музејска поставка Историјског музеја из Београда долази у Бању Луку и на Пале поводом осамдесете годишњице од балканских ратова. О њеној актуелности нема потребе говорити. Довољно је погледати око себе и видјети да балкански ратови још трају, рекао нам је **Вељко Ђ. Ђурић**, коаутор изложбе.

Изложба ће бити постављена до краја августа.

Изложбу ће отворити професор **Драган Давидовић**, министар за вјере у Влади РС, а прва је из низа манифестација којом ће бањолучко Удружење потомака и поштовалаца обиљежити (5. септембра) 75-годишњицу пробоја Солунског фронта.

У бањолучком Дому културе изложба ће бити отворена до краја августа.

Р.Р.

УЧИМО СРПСКИ (11)

# Већи или виши?

● Већи је компаратив придјева велик, а виши је компаратив придјева висок ● Погрешно је рећи: „Понуђено је више алтернатива"

Колико је употреба праве ријечи на правоме мјесту значајна за добро изражавање и са колико пажње ријечи треба употребљавати, видљиво је и из тога што већ трећи напис посвећујемо најчешћим огрешењима те врсте, и никако да исцрпимо „репертоар".

Понекад смо у недоумици да ли треба рећи **већи** или **виши**. **Већи** је комапратив (степен поређења) придјева **велик**, а **виши** је компаратив придјева **висок**. Кад нешто поредимо по **величини**, употријебићемо компаратив **већи** (већа држава, казаљка, породица, брзина, већи пријатељ, народ и сл.). Упоређујемо ли, пик, нешто по **висини**, треба нам компаратив **виши** (виша планина, температура, оцјена, виши тон, квалитет, положај у друштву, чин.../.

Фудбалери, на примјер, трче напријед па **назад**, то јест у супротном смјеру, али морају умјети да трче и **натраг**, то јест леђима окренути у правцу кретања, натрашке - кад треба да лопту приме на груди.

Ријеч **здушно** значи **предано, марљиво** те је не би ваљало поистовјећивати са ријечима **једнодушно**, и поготово, са **једногласно**, што се често могло чути у пређашњем систему „једногласја": „Одлука је **здушно** прихваћена". (Одлука може бити здушно остваривана).

Погрешно је речено: „Понуђено је **више алтернатива**". Алтернатива значи: **избор** између **двије** могућности. Зато не ваља рећи ни „једина алтернатива", како се то често говорило за социјалистичко самоуправљање. Умјесто тога, боље је рећи: једина **могућност**, једино **рјешење**.

Слично алтернативи, и наша ријеч **односно** означава избор између двије могућности. На примјер: „На састанак треба да дође један од родитеља - отац **односно** мајка". Односно је замјена за **или** па се могло рећи и:... отац **или** мајка.

Међутим, погрешно је употребљавати ријеч **односно** за објашњење истог појма другим ријечима. Није, дакле, добро: „Дошла нам је тетка, **односно**, очева сестра", него: Дошла нам је тетка, **то јест** очева сестра. Позната пословица „Купи алат **или** остави занат" могла би се исказати и овако: Купи алат, **односно** остави занат. Али замјена са **то јест** не би била никако могућа - мисао би постала нелогична: Купи алат, **то јесте** остави занат!!!

Честа је погрешна употреба и тако једноставних ријечи као што су везници **да** и **што**. Не тако ријетко чујемо срдачне изјаве: „Драго ми је **да** си дошао... Драго ми је **да** смо сада опет заједно." Пошто се ту ради о већ готовој ствари (пријатељ је већ ту), требало је употријебити везник **што:** Драго ми је **што** си дошао... **што** смо сада опет заједно. А кад исказујемо **жељу**, употријебићемо **да** (не: што): Желио бих **да** дођеш... **да** опет будемо заједно.

У једној другој ситуацији, да ли треба употријебити **да** или **што**, зависи од тога да ли слиједи изјава (саопштење) или узрок. На примјер: Замјерају му **да** је досадан (изјава мишљења о њему): замјерају ми **што** је досадан (узрок замјерки).

Наоко ситница, а разлика велика.

Мирослав ТЕЛЕБАК

УСКОРО РЕКОНСТРУКЦИЈА ЦРКВЕ СВЕТЕ ТРОЈИЦЕ У ПРИЈЕДОРУ

# ИСПРАВИТИ СТАРЕ НЕПРАВДЕ

● **Иако још нису прикупљена доброчинитељска средства, извјесно је да ће ускоро почети грађевински и столарски радови на реконструкцији и обнови цркве**

ПРИЈЕДОР, 11. августа – Мало је светих православних храмова у Поткозарју. Мало их је у читавој републици Српској. Није то само вандализам фашиста у другом свјетском рату већ и грешан и трапав однос храјишких Срба према својим богомољама у посљедњих 50 година. Нико своју вјеру није тако запустио и препустио заборав, па и руглу као Срби у комунистичко вријеме.

Ипак, ствари долазе на своје мјесто. Такав је случај и са црквом Свете Тројице у Приједору, која је својевремено избјегла судбину светих храмова у Поткозарју за вријеме другог свјетског рата само због тога што је швабама и усташама требала добра коњушница. Овај свети храм, освећен 1981. године (стара дрвена црквица која је била на истом мјесту изгорјела је у познатом пожару 1887. године), дочекао је ових дана своју обнову. Ријеч је о генералној реконструкцији, која подразумијева готово све грађевинске и столарске радове, изузев звоника који је реконструисан 1990. године. Грађевинске радове обавиће „Рударско-грађевински радови" из Љубијских рудника, а столарски радови и уређење иконостаса повјерена су приједорском столару Милану Вујичићу.

ЈУЛСКА ПРОИЗВОДЊА „СТИРОКАРТА"

# СТИРОПОР ИЗНАД ПЛАНА

СРБАЦ, 11. августа – Радници Друштвеног предузећа „Стирокарт" у Српцу у јулу су произвели 1300 кубних метара грађевинског стиропора и 10 тона картонске амбалаже чиме је остварена вриједност производње од 160 њемачких марака, а план производње за овај мјесец премашен за 30 одсто. Ово је велики успјех „Стирокарта" када се зна у каквим се условима ради и са којим се тешкоћама сусреће.

**— Прошли мјесец је био изнад очекивања, тако да смо могли задовољити све потребе, како исплату личних доходака оним радницима који раде, тако и за 150 њих који су ангажовани у Војсци Републике Српске. Успјели смо, чак, знатан дио средстава издвојити као помоћ одбрамбеним снагама и за набавку лијекова за потребе Дома здравља – каже Угљеша Дринић, директор овог српског предузећа.**

Међутим, наредни период биће тежи, јер недостаје сировина која се увози, а тешкоће причињавају и предузете ригорозне мјере у девизном и општем финансијском пословању.

С.К.

ОПШТИНСКИ ОДБОР СДС КРУПА НА УНИ

# НЕПОСРЕДНИЈА ВЕЗА С НАРОДОМ

КРУПА НА УНИ, 11. августа – Припреме за предстојећу сједницу Скупштине СДС РС која треба да се одржи крајем мјесеца била је централна тема посљедње сједнице Општинског одбора СДС у општини Крупа на Уни. У склопу тих припрема највише је пажње посвећено статуту странке, на који је дато више примједби и приједлога.

Уз то питање у центру пажње били су и закључци Главног одбора СДС из фебраура ове године. У њиховом свјетлу вођена је расправа о кадровској листи странке на власти у овој средини. Општински одбор је изабрао и своју кадровску комисију. Расправа је вођена о потреби професионализације у странци и њеном враћању политичком раду са масама на терену. Наиме, тај дио своје активности странка на власти у овој општини, током ових ратних дана, била је запоставила. Она ће се том питању ускро вратити и не само њему него и другим која проистичу из програма активности СДС РС.

П.Д.

БАЊА ЛУКА: САОПШТЕЊЕ ЗА ЈАВНОСТ НАРОДНЕ РАДИКАЛНЕ СТРАНКЕ РЕПУБЛИКЕ СРПСКЕ

# АГРЕСИЈА СВЈЕТСКОГ ПОЛИЦАЈЦА

БАЊА ЛУКА, 11. августа – Осуђујемо притисак и намјеру САД и НАТО да се бомбардују српске територије и положаји Војске Републике Српске. Такав акт сматрамо злочином и агресијом на једну младу, модерну европску државу, каже се у саопштењу за јавност Народне радикалне странке Републике Српске.

„Краљеви радикали" максимално подржавају напоре српске делегације на женевским преговорима и предсједника Радована Караџића да се коначно осигура мир на, како кажу, „овоземаљским српским просторима".

М.М.

СУШНО ЉЕТО У ГРАХОВСКОЈ ОПШТИНИ

# ЗАРАЗНЕ БОЛЕСТИ НА ПОМОЛУ

ГРАХОВО, 11. августа – Тропске врућине и вишемјесечна суша донијели су са собом велике проблеме мјештанима граховске општине. Пресушили су готово сви извори, а градским водоводом са изворишта Пећи већ мјесец дана не тече вода. Нестало је воде и у сеоским поквама и бунарима, тако да су сељани приморани да у трагању за водом за стоку пјешаче и по десетак километара. Несташица воде донијела је стомачне болести, посебно код дјеце, а страх је да би све то могло да доведе и до епидемије неке од заразних болести. Све ове недаће некако би се лакше поднијеле и разумјеле да граховска општина за рјешавање проблема снабдијевања водом прије пет година није инвестирала на стотине хиљада марака. Данас су то све промашене инвестиције због којих до сада нико није одговарво.

С.С.

ШАМАЦ: РАДИ ОЖИВЉАВАЊА ПРИВРЕДЕ

# ЗЕЛЕНО СВЈЕТЛО ПРИВАТНИЦИМА

● **Да ли ће одлуком општинских власти о давању зеленог свјетла приватном предузетништву бити заустављено дивљање сиве економије и црног тржишта**

ШАМАЦ, 11. августа – Одлуком шамачких општинских власти, донесеном још на почетку рата, дјелатност приватних предузетника била је формално замрзнута. Кажемо формално, зато што је „приватлук" цвјетао више него икад, само ван регулатива и контроле државе. Стога најновија одлука општинске власти, којом се право на рад приватним предузетницима одмрзава, и те како може имати своје оправдање и економску сврсисходност. Овим ће се, како тврде најодговорнији људи у општинској власти, бар донекле довести у ред садашњи хаотичан систем пословања који стварају црно тржиште и сива економија. Истовремено, очекује се брже оживљавање нових развојних капацитета општине и кудикамо продуктивније привређивање.

**Додуше, највећи број приватних предузетника од њих двије стотине, колико их је добило одобрење за рад, бави се трговином или угоститељством, док је број оних који су се одлучили за неку производну дјелатност готово занемарљив.** Тај податак говори да се о приватном предузетништву још не може говорити као о неком крупнијем чиниоцу развоја.

Што се тиче одобрења за рад њих не могу, према критеријумима поменуте одлуке, добити ратни дезертери и ужи чланови њихових породица, а то право је ускраћено и носиоцима власти, као и руководиоцима у привреди.

Ако су критеријумима ове одлуке предупријеђене неке нежељене појаве (а јесу!), једна друга одлука и то оно о јавној лицитацији пословних објеката, увела их је на „мала врата". Овом одлуком, наиме, општинска власт је покушала да реализује и дио социјалног програма, па је породицама погинулих бораца и тежим ратним инвалидима омогућила да пословне просторе које изписитирају пола године користе без накнаде. Међутим, астрономски високе закупнине никада се неће слити у општинску касу. Одлука је, како смо сазнали, стављена ван снаге и претрпјеће значајне измјене.

И овај примјер недвосмислено показује да се између економске логике пословања и социјалне политике мора ставити оштра граница!

Симеун СИМИЋ

ОДБОРНИЦИ НОВОГРАДСКЕ СКУПШТИНЕ РАЗМАТРАЛИ ПОЛИТИЧКО–БЕЗБЈЕДНОСНУ СИТУАЦИЈУ У ОПШТИНИ

# НЕМА МЈЕСТА ОПУШТАЊУ

● **Само повећање производње може обезбиједити већи и бољи стандард и повећати куповну моћ становништва ● Секретаријат за борачка питања дијели намирнице породицама погинулих и инвалида од прве до пете категорије, а о осталим категоријама бринуће се предузећа и општина**

**НОВИ ГРАД, 11. августа – Мала привреда на подручју општине Нови Град ради са 20 одсто капацитета, то још није довољно јер само повећање производње може обезбиједити већи и бољи стандард и повећати куповну моћ становништва. Сигурно да се и они који би у овом моменту могли објективно повећати производњу сусрећу са потешкоћама као што су недостатак електричне енергије и обучене радне снаге, јер је већина на ратиштима. Проблем је и са снабдијевањем репроматеријалом.**

Успјешно се међутим, приводи крају жетва а и здравствена заштита оцијењена је задовољавајуће. Здравствене установе имају озбиљних проблема због недостатка новчаних средстава тако да се и снабдијевање лијековима углавном обавља преко хуманитарних организација. Секретаријат за борачка питања дијели намирнице породицама погинулих и инвалида од прве до пете категорије, и то сваки мјесец. Остали борци примају помоћ у намирницама од предузећа, односно општине према могућностима.

Извршни одбор општине је припремио и програм мјера у области коришћења напуштеног стамбеног и пословног простора, као и критеријуме за давање пословног простора у закуп.

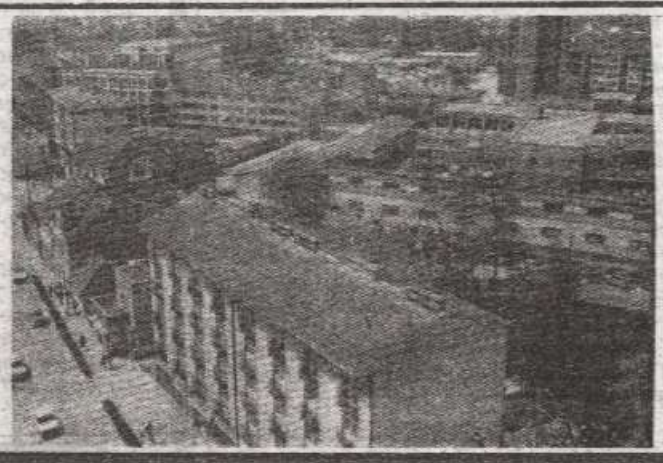

**Активност Српске демократске странке оцијењена је повољно.** Ускоро би требало да услиједи и Скупштина Општинске организације СДС-а на којој ће се изабрати ново руководство Странке. Цивилна власт је остварила добру сарадњу са Командом Новоградске бригаде. Стање у бригади оцјењује се, с обзиром на сложеност прилика, веома повољним. То се у првом реду односи на морал бораца и однос према ангажовању у извршавању постављених задатака јер без сумње, на укупно стање јавне безбједности утиче близина линије фронта према Цазинској крајини. **Управо стога, закључено је, нема мјеста опуштању док влада примирје већ је неопходно пооштрити контролу појединих лица, војних обвезника, возила и неовлашћеног ношења оружја.** Сигурно ће у томе много помоћи и припадници Станице јавне безбједности, за чији је рад изречено много похвала – глобални су акценти са посљедњег састанка новоградских општина.

В.БАБИЋ

КАКО СЕ ПРИМЈЕЊУЈЕ ЗАКОН О ПОРЕЗУ НА ПЛАТЕ

# ЗАКОН ПРЕЦРТАВА ЗЛОУПОТРЕБЕ

● **Сви држављани Републике Српске привремено запослени у иностранству обавезни су да плате само републички порез на плату у висини од 100 њемачких марака мјесечно**
● **Закон суспендовано све општинске одлуке о наплати овог пореза на плату, али већина општина то и даље наплаћује од наших земљака**

Из једног аутобуса из Шведске недавно је на граници Републике Српске изашло двадесетак путника који су кренули на одмор у отаџбину. Нису жељели наставити путовање када су од царника чули да им је обавеза да за сваки мјесец плате по сто њемачких марака пореза на плату.

Овај догађај изазвао је многе полемичне расправе, почев од тога да би можда ваљало преиспитати тај закон па све до тога да ових земљи не требају такви Срби који не ратују за њену слободу а неће ни порезом да јој помогну.

## ОПШТИНСКЕ ОДЛУКЕ

Закон о порезу на плату је јасно суспендовао све општинске парафискалне одлуке, међутим, у многим општинама у Републици Српској и даље поред сто марака републичког пореза на плату нашим земљацима из иностранства наплаћују најмање још толико општинског пореза. У неким општинама су, на примјер, нашим радницима на привременом раду у иностранству једноставно разрезали порез и из укупљених средстава дају плате војницима, купују храну, одјећу, обућу и остале потрепштине за своје општинске бригаде.

## ШТА КАЖЕ ЗАКОН

Хтјели, не хтјели порез на плату ће морати платити сви држављани Републике Српске привремено запослени у иностранству. То је јасно предвиђено Законом о порезу на плату који је прошле године усвојила Народна Скуштина наше републике.

**— Када је у бившој Босни и Херцеговини почео рат, у многим земљама широм свијета почело је прикупљање помоћи за наш народ. Негдје су то звали донаторство, негдје самодопринос, а негдје прилог браћи у Републици Српској. Сви су скупљали неку помоћ и ту је било и много злоупотреба и разних манипулација. Свака општина је од наших људи у иностранству сакупљала некакву хуманитарну помоћ. Доношењем овог закона о порезу на плате ми смо хтјели да сакупљање те помоћи и пореза у иностранству уоквиримо у законске прописе. Хтјели смо да на тај начин избјегнемо све злоупотребе како наши људи у иностранству не би стекли утисак са смо ми у Републици Српској нескромни, нерационални. Мислим да смо у томе добрим дијелом и успјели. Доношењем овог закона о платама укинуте су све парафискалне општинске одлуке, тако да наши грађани у иностранству имају само обавезу да плате порез на плату. Сва остала давања су хуманитарна и дакако добро дошла народу Републике Српске, каже Петра Марковић, министар финансија у Влади Републике Српске.**

Законом о платама је у почетку било предвиђено да наши грађани привремено запослени у иностранству имају обавезу да сваког мјесеца плате 300 њемачких марака пореза. Касније је тај закон измијењен, па су наши земљаци опорезовани са сто марака по запосленом за сваки мјесец с важношћу од 17. новембра прошле године.

Да не би било злоупотреба и евентуалних нејасноћа Законом о платама је тачно предвиђено ко може убирати порез у име државе. Тако је предвиђено да тај посао могу радити клубови наших радника на привременом раду у иностранству и овлаштени повјереници Владе Републике Српске. Принципијетакође детаљно разрађен. Нашим радницима у иностранству се ријеђе уплатне књижице овјерене у Влади Републике Српске које практично ако је уплаћен порез служе као улазне визе нашим грађанима у Републику Српску. Порез на плату могу убирати и наши царници на граничним прелазима Републике Српске и дакако управе прихода у општинама.

**Према неким информацијама наши земљаци у иностранству су оптерећени мишљу да овај порез завршава у нечијим приватним џеповима и да најмање служи потребама Војске Републике Српске.** У Министарству финансија категорично демантују такве гласине. Кажу да у сваком моменту тачно знају за сваки утрошени пфениг и да ту нема никаквих злоупотреба. Све паре од пореза на плату скупљају се у Народној банци а о њиховом трошењу одлучује Влада Републике Српске.

## НЕПРЕЦИЗНИ ПОДАЦИ

Нема никакве сумње да би прецизним евиденцијама наших радника привремено запослених у иностранству и ефикаснијом акцијом на убирању пореза без већих тешкоћа могле превазићи многе финансијске главобоље Републике Српске.

## ПРИЈЕДЛОГ

**Министерство финансија Републике Српске ће вјероватно већ на сљедећој сједници Владе предложити још једну измјену Закона о платама. Незванично сазнајемо да би порез опет могао бити повећан овог пута на 150 њемачких марака мјесечно. Једна трећина или 50 марака би остајало општинама, а остатак би завршавао у републичким фондовима.**

Према неким незваничним подацима у најбољем случају у Републици Српској би се сваког мјесеца могло убирати готово пет милиона долара. Како сада ствари стоје, ова цифра је изгледа, бар за сада, недостижан сан порезника.

Званични подаци кажу да на два гранична прелаза Републике Српске царници седмично уберу 150 до 200 хиљада њемачких марака пореза на плату. У Министарству финансија, како рекоше, тренутно не располажу подацима колико је пореза прикупљено у иностранству нити по општинама. Све то, тврде иде преко банака и подаци о уплатама увијек са закашњењем стижу до њих.

За сада је дакле извјесно да је мјесечни приход од пореза на плату у буџету Републике Српске износи 800 хиљада марака. Нема никакве сумње да би тај приход морао бити много већи. За то је наравно неопходна много боља организација и чини се повратак пољуљаног повјерења у разне представнике државе.

Влада је због тога недавно формирала и посебну комисију за сарадњу са нашим људима у дијаспори. **Хоће ли моји испунити свој задатак показаће вријеме.**

**Чињеница је, међутим, да сваки долазак у отаџбину наше људе заиста много кошта и да је то сигурно разлог због којег наши земљаци одмор обично користе негдје другдје.**

Нема, наиме, никакве логике да људима привремено запосленим у иностранству, рецимо на југословенској граници узимају 130 њемачких марака наводно за осигурање аутомобила и 50 марака путарине, да би на ауто-путу опет плаћали прописану тарифу за путарину.

Нашим земљацима кад долазе на одмор паре чини се узима ко год стигне, а да им често не каже ни зашто. Зашто су на примјер једном нашем раднику из Француске на прелазу у Кузмину узели 200 њемачких марака?

Речено му је само да је то такса за пролазак кроз коридор. За то ће Влада нема сумње, све те обавезе наших земљака из иностранства још једном морати ставити под лупу. У противном лако би се могло десити да ови приходи буду мањи, односно да их уопште и не буде.

Вукан ДУБОЧАНИН

КАДА МИЛИЦИОНЕР ХОЋЕ БОРАЧКИ СТАН

# ОКУПАЦИЈА КВАДРАТА

● **Како тече „рационализација" станова у бањолучком Центру служби безбједности ● Како борца и његову породицу избацити из стана и све то правно закамуфлирати ● Ко да те штити од оних који би иначе требали штитити**

**Одлуком о деложацији Миленко Малиновић, капетан у 16. крајишкој бригади, борац од првог дана рата, треба практично да остане на улици.** Одлука о замјени стана у Улици Паве Радана у којем поред Миленка живе његова пуница Милка Хотић и која је носилац станарског права те његова свастика и жена, која се налази у петом мјесецу трудноће, за два мања донесена је бесправно. Као што је бесправно много тога што се рјешавало око овог „случаја".

**Милка Хотић у овом стану живи 30 година. Када су се она и њен муж доселили, површина стана је била много мања него што је сада. Стан је био власништво Завода за изградњу, који се касније интегрисао са МГП „Крајина", која је и сада власник дијела стамбеног простора. Наиме, извршена су дограђивања тако да је укупна површина стана сада 115 квадратних метара - прича Миленко Малиновић.**

Из горњег слиједи да власник стана није само „Крајина" па да може одлучивати о кориштењу стана. У образложењу које је стигло од „Крајине" уз рјешење за прелазак у мањи стан од 68 квадрата који се налази у Улици Меше Селимовића (бивша Загребачка) број 9 пише да је стан у којем ова породица живи превелик за „трочлану" породицу.

- У рјешењу се уопште не помињем као станар, мада у „Крајини" то знају, јер сам пријавио ново мјесто боравка чим сам се оженио. Када смо им указали на ту неправилност „објаснили" су нам да је у питању **штампарска грешка**. На штампарској грешци је и остало и ми треба да се иселимо - каже Миленко Малиновић.

**Шта се заправо крије иза свега?** Крије се то да је без знања носиоца станарског права овај стан замијењен за два мања и да је предвиђено да он пређе у власништво **Центра служби безбједности**. Од тада три пута је долазио налог за деложацију. А још прије долазили су људи у милиционерским униформама и без представљања и објашњења тражили од Миленка да прегледају просторије.

**У вријеме кад се Миленко као глава куће налазио на ратишту укућанима непрестано стижу анонимни телефонски позиви у којима им се пријети, у случају да не напусте стан. А они то не могу чак и кад би хтјели јер стан у Улици Меше Селимовића број 9 није празан. У „Крајини" не желе да разговарају ни о чему што је у вези са поменутим станом.**

У петак, 6. августа, било је најављено још једно принудно исељење. Умјесто службеног лица из Суда са правоснажним налогом, долазе два резервна милиционера, један припадник војне полиције, представници „Крајине" (који више нису власници стана?), и двије особе које уопште нису сматрале за потребно да се представе и кажу у ком су својству дошли. Испред куће се налазило и десетак момака из 16. бригаде.

- Док је нас из 16. крајишке бригаде Миленко неће са својом трудном женом на улицу само зато што је то неком хировође у Бањој Луци. Кад ми нисмо овдје чуваће их неко други од наших сабораца. **Миленко је то заслужио и као човјек и као ратник.** Зар да га, послије свега што је преживио, они који се вуку по граду и гледају како из свега овог што нас је снашло извуку корист истјерају из куће, кажу нам Миленкови сборци.

Након пола часа делегација задужена за извршење деложације одлази. Како кажу, и они су дошли само зато што морају, што им је наређено и да у потпуности разумију све шта се рјешава. Званично деложација је одложена јер су „станари пружали отпор".

**- Желим само да се све ријеши законским путем. По важећим законима у Републици Српској, борац се не смије истјерати из стана.** Подршку сам добио и од Удружења учесника рата од 1990. године и од **генерал мајора Момира Талића**, команданта Првог крајишког корпуса, моји сборци су уз мене, али изгледа да се неко заинатио да, након моје одлуке да ствар истјерам на чистину законским путем, добије баш мој стан, каже Миленко Малиновић.

Значајно је напоменути и то да је Миленкова жена Тимеа Малиновић-Хотић свјетски призната умјетница. Умјесто да јој се омогући да ради, жена је морала отићи из своје куће како би избјегла стресове и сачувала трудноћу, док њен муж, умјесто да се одмори кад дође са фронта мора тражити начин како породици да сачува кров над главом.

Хоће ми се, шта ми ко може-каже се у оном познатом виду. Свога пута није вицали да ли ће бити као у њему тек ће се видјети.

РГ

ЈОВО РОСИЋ, МИНИСТАР ЗА ПРАВОСУЂЕ И УПРАВУ У ВЛАДИ РЕПУБЛИКЕ СРПСКЕ

# ЗАКОН ЈЕ ТЕМЕЉ ДРЖАВЕ

- Успостављање правне државе приоритетан задатак
- У процедури читав низ системских закона
- Сузбићемо богаћење без основа
- Ратне злочине можемо судити по закону иако ратно стање није проглашено
- Заокружићемо правни систем, донијети своје законе и обезбиједити да нас међународна заједница призна као државу

Надлежности Министарства за правосуђе и управу Републике Српске су регулисане Законом о Влади у којем се каже да оно припрема све законе из области судства, јавног тужилаштва и државне управе, бави се организацијом правосудних органа води рачуна о примјени закона и спровођењу закона у пракси. Сједиште овог министарства је тренутно на Палама.

О успостављању правне државе, раду судских органа, новим облицима криминала који се јављају у ратним условима, ратним злочинима — разговарамо са министром Јовом Росићем.

**„ГЛАС СРПСКИ": Прије годину дана писали смо у нашем листу о Српској Републици као о младој држави у којој се мора успоставити владавина права, личне и имовинске сигурности грађана који у њој живе. Колико је Република Српска „правна држава"?**

**РОСИЋ:** Један од приоритетних задатака које је Влада изнијела на Скупштини а Скупштина усвојила јесте да у складу са својим уставним и законским овлашћењима предузме све да функционише правна држава. Да би се то остварило, потребно је да сви органи милиције, судства, јавног тужилаштва и државне управе обављају — своје задатке у складу са Уставом и законом. Тешко је рећи да на свим подручјима на којима власт има српски народ функционише правна држава. Тамо гдје се још увијек води оружана дјелства не функционишу сви органи државне власти, па самим тим не дјелује ни систем правне државе. Ипак највећи дио Републике Српске је данас изван ратних сукоба и на тим подручјима функционишу сви органи од којих зависи функционисање правне државе.

## БЕСПАРИЦА НИЈЕ ПРЕПРЕКА

У правосудним органима није било ниједног случаја да судија или тужилац неће да суди или тужи зато што није примио плату или што је „мало плаћен" за посао који обавља. У овим органима су људи везани за посао и одговорно могу рећи да схватају ситуацију у којој се налазимо и да њихов материјални положај не може бити испред задатака који имају и свакодневно извршавају. Судије и тужиоци су полагали заклетву овој држави и овом народу и то их обавезује.

Ипак тежак материјални положај правосудних органа понекад спречава да се обави и онај задатак који се мора обавити. Рецимо, деси се да се због недостатка горива не може изаћи на увиђај, да се не могу платити скупа вјештачења, а то свакако отежава посао.

## СУДОВИ У РЕПУБЛИЦИ СРПСКОЈ

**„ГЛАС СРПСКИ": Како раде судови на територији наше Републике?**

**РОСИЋ:** На територији РС основани су сви основни, виши па и врховни суд. Донесени су многи прописи који чине предуслов да се на територији коју покрива и на којој је успостављена власт Републике Српске успостави правни систем. Свјесни смо да у свијету нико неће признати државу у којој владају анархија и хаос. Ми такву државу не желимо, нити је стварамо. Хоћемо државу у којој ће владати ред, рад и мир, и у којој ће се поштовати закони. То није лако обезбиједити, у овим условима поготово, а не може се ни „преко ноћи" остварити.

## ЧЕКА СЕ НОВИ ЗАКОН

Тачно је да у стамбеној области влада стање које се не може оцијенити као законито. Има противзаконитих одлука појединих предузећа који људе исељавају из станова без рјешења и одговарајућег поступка предвиђеног законом. Влада је недавно на сједници донијела закључак у којем је упозорила све органе који се баве питањима из стамбене области да приликом доношења одлука примјењују постојећи Закон о стамбеним односима. У процедури је нови закон који ће по мом мишљењу добро ријешити доста спорних питања која су се дешавала у новије вријеме у пракси. Нови закон о стамбеним односима ријешиће на примјер питање рационализације коришћења стамбеног простора. Након усвајања тог закона у Скупштини, све ће бити јасније.

## НОВИ ОБЛИЦИ КРИМИНАЛА

**„ГЛАС СРПСКИ": Рат доноси са собом и многе тешкоће, па и криминал „посебне врсте". Народ каже: „неком рат, неком брат", људи се богате преко ноћи, многе криминалне радње остају некажњене. Шта учинити да се криминал сузбије и санкционише на одговарајући начин?**

**РОСИЋ:** У ратним условима су неминовне негативне појаве које подстичу богаћење без основа, криминал разних облика, од класичних (убистава, крађа, разбојништава), до нових појавних облика-избјегавања плаћања царина, утаје пореза, нерозвољене трговине, шверца девизама, а то се подводи под појам „профитерства и богаћења без основа". Колико знам, сва кривична дјела, или, како ми то кажемо, сви предмети који долазе на суд, узимају се у рад и ефикасно завршавају. Но, чињеница је много тога не стигне до суда, па се тако стиче утисак да судски органи не раде. Мислим да би органи гоњења више него до сада морали да раде на откривању такозваних „нових облика криминала" да поднесе кривичне пријаве тужилаштву, а ово судским органима. Сасвим сам сигуран да ниједан предмет који дође на суд неће остати незавршен. Министарство ће, са своје стране, захтијевати да судови буду што ефикаснији, да се изричу адекватне казне и да се у свим случајевима одузима имовинска корист која је на незаконит начин присвојена.

Данашњи закони које примјењују судови у пракси омогућавају да се против учинилаца ових кривичних дјела воде судски поступци, изричу казне и мјере безбједности без обзира на све тешкоће у којима раде, основни и виши судови. И Врховни суд Републике Српске је профункционисао и постигао пуну ажурност у раду. У овом периоду Министарство ради на читавом низу системских закона који ће омогућити државним органима да ефикасније раде и постигну већу законитост у раду. До сада су донешени закони о редовним судовима, о јавним тужилаштвима, измјене Закона у кривичној области и неки други. У процедури су Закон о извршењу кривичних санкција, Закон о јавном правобранилаштву, о парничном поступку, облигационим односима, полагању правосудних испита, испита за судије, Закон за прекршаје, о привредним преступима...

У наредних мјесец дана Министарство припрема све законе који су потребни за рад правосудних органа да би се заокружила законодавна процедура и да би ти органи могли примјењивати законе које је донијела Скупштина Републике Српске. На тај начин ће се отклонити „шаренило" у примјени закона јер су до сада примјењивани закони који су превазиђени, које је донијела бивша Скупштина СФРЈ, скупштина бивше Босне и Херцеговине и неки други.

Наш предсједник, др Радован Караџић, говори да ћемо ми градити „младо капиталистичко друштво са слободом приватне иницијативе, са гаранцијама својине над средствима за производњу, гарантујући је онима који та средства заиста посједују. Говори о држави богатих, богатој држави. Таква држава мора имати одговарајуће законе које ће сама донијети и сама се бринути о њиховој примјени у пракси. И ми ћемо такве законе донијети.

**„ГЛАС СРПСКИ": Ипак, понекад се чини да правна држава не функционише, да многа недјела остају некажњена. Зашто?**

**РОСИЋ:** „Заживљавање" правне државе не зависи само од рада правосудних органа. Сви органи који функционишу у јерном правном систему морају да раде у складу са Уставом и законима тог система. Укопико дође до прекида једне карике у систему власти, стиче се утисак да ништа не функционише, што наравно, није тачно. Ако на примјер у ланцу СУП-тужилаштво - суд, један од тих органа затаји, стиче се утисак да ниједан не ради, а није тако. Зато Влада Републике Српске настоји да преко ресорних органа успостави такав систем да не би смјело доћи до застоја у раду ниједне институције. То се у овим условима није лако постићи, али морамо истрајати у овом одговорном послу који смо започели. Морамо стићи до коначног циља, а то је да створимо правну државу у свим сегментима, који ће, сасвим сам сигуран, признати и међународна заједница. Правни систем који функционише на територији Републике Српске је такав да нема сметњи да нас међународна заједница призна као државу.

## ЕФИКАСНОСТ СУДОВА У РЕПУБЛИЦИ СРПСКОЈ

У 1992. години основни судови са територије наше Републике укупно су примили 109.498 предмета а завршили 148.934, што значи да су завршили не само „текући прилив" него и смањили број предмета заосталих из претходних година. Виши судови примили су 7196, а завршили 8304 предмета. Имају још 1527 незавршених предмета, али се и поред тога може констатовати потпуна ажурност ових судова.

Врховни суд РС је профункционисао и постигао потпуну ажурност у раду.

## РАТНИ ЗЛОЧИНИ

**„ГЛАС СРПСКИ": Ратно стање није проглашено, а рат се води на просторима Републике Српске. Ратни злочини су почињени и на жалост још увијек се чине. Како судити под тим условима, како санкционисати ратне страхоте?**

**РОСИЋ:** У Закону постоји могућност да се суде учиниоци кривичних дјела као што су геноцид против цивилног становништва, масовна убиства, све то је прописано Кривичним законом, тако да ће се моћи водити кривични поступак без обзира на то што није проглашено ратно стање.

**„ГЛАС СРПСКИ": А међународна заједница, међународни суд?**

**РОСИЋ:** Законодавство које ми примјењујемо мора признати и међународна заједница јер све оно што се ради по закону не може неко други да оцјењује као противзаконито. Свака држава доноси своје законе и њих примјењује. Република Српска је донијела свој Устав и законе који се примјењују на њеној територији. Ми се не мијешамо у то какве ће законе донијети, рецимо, Француска или било која друга земља.

А што се тиче ратних злочина, органи гоњења, војни и цивилни, сваки из своје надлежности, прикупљају све потребне доказе материјалне и субјективне и сви они злочини који буду доступни нашим органима биће изведени пред суд, било војни или цивилни, зависно од тога из чије су надлежности дјела учињена.

## СТРУЧНИ КАДРОВИ

**„ГЛАС СРПСКИ": На крају, да проговоримо и о стручним кадровима. Чињеница је да су неки стручњаци напустили подручје Републике Српске и „ухљебили" се у другим мјестима, другим државама. Многи су и мобилисани у редове Војске. Има ли довољно судија, тужилаца...?**

**РОСИЋ:** Сви судови на подручју наше државе нису попуњени стручним кадровима. У општинама у којима није било ратних дејстава кадровска стања је задовољавајуће. У рубним општинама у Гламочу, Крупи на Уни, Требињу судови немају довољан број судија а тужилаштва - тужилаца. Тренутно се тај проблем превазилази супституцијом упућивањем на испомоћ стручних кадрова из других градова. Кад се рат заврши и људи врате на своја радна мјеста, ми ћемо имати довољно судија и тужилаца. Ми рачунамо на оне који су на бранику отаџбине, њих радна мјеста чекају. А и предмети!

Радмила КУЛУНЏИЈА



СУСРЕТ СА ПОЛОМ АРНИЈЕМ ДЕЛЕГАТОМ МЕЂУНАРОДНОГ КОМИТЕТА ЦРВЕНОГ КРСТА ЗА ШИРЕЊЕ РАТНОГ ПРАВА

# КАКО КОНТРОЛИСАТИ РАТ?

- Четири кључне ријечи у мисији Пола Арнија су: професионализам, достојанство, част и репутација
- Семинаре који ће се у организацији Међународног комитета Црвеног крста одржати у Републици Српској подржао генерал-потпуковник Ратко Младић

Пол Арни

Снимио Душко МОМЧИЛОВИЋ

БАЊА ЛУКА, 11. августа - „Ратно право је намијењено свакој војсци", ово је порука са којом је у Бању Луку дошао господин **Пол Арни**, делегат Међународног комитета Црвеног крста за ширење информација о овој организацији и што је важније за пропагирање ратног права у бившој Југославији.

## ИСТО КАО У ШРИ ЛАНКИ

**Прије мисије у бившој Југославији, Пол Арни је сличан посао обављао у далекој Шри Ланки, гдје се водио дугогодишњи рат. Семинаре је држао свим зараћеним странама. По завршетку, каже Арни, редовно су ми говорили: „Молим вас да ово урадите и на другој страни"! Арни тврди да му се у бившој Југославији дешава иста ствар, гдје год да дође.**

Ратно право је дио укупног корпуса међународног права. Нормативно ратно - право је углавном регулисано женевским конвенцијама које предвиђају Међународни комитет Црвеног крста као организацију за презентацију ратног права. По ријечима господе из Међународног Црвеног крста долазак у Бању Луку њиховог делегата Арнија дио је опсежне операције „увођења" ратног права на просторе бивше Југославије. Први пут ће овај посао радити у Републици Српској: Бањој Луци, Добоју и Петровцу - што је по тврђењу господина **Мишела Минка** шефа делегације Међународног комитета Црвеног крста, након вишемјесечних консултација, подржао **генерал-потпуковник Ратко Младић**.

## ПОРУКЕ СЕМИНАРА

Конкретно, ријеч је о семинарима концентрисаним у свега четири часа предавања и разговора. Семинар почиње са два кратка филма: један о активностима Међународног комитета Црвеног крста и други о основним правилима ратног права прилагођених овом рату. Разумије се, у семинар је укључен и дио који се односи на увод у женевске конвенције (у вези с ратним правом које се примјењује након битке), те са посебним нагласком правила за хумано понашање током самих борби. **Поруке овог семинара намијењене су свим нивоима, у којој организацији: од генерала до обичног војника. Након предавања требало би да услиједи дебата, од које људи из Црвеног крста доста очекују - прије свега, потврду „са терена" да ли је ратно право примјењиво „овдје и сада".**

Пол Арни каже да је ратно право метод вођења рата са циљем да се борбе држе под контролом. Под контролом Арни подразумијева основни војни термин који обухвата избјегавање непосиипиплине и примјену правила ратног права - са намјером да се не дозволи смрдеж сукоба. Арни сматра да се доста тога што он настоји пренијети војницима широм свијета може свести под девизу - „Треба побиједити војно али сачувати разум и душу људи". **Рецимо, непотребно убијање стараца или жена, што свакако није у складу са ратним правом, може и у правилу изазвати одговарајућу, осветничку реакцију непријатељске стране, што онда само продужава рат.**

## ОБАВЕЗЕ КОМАНДАНАТА

Како заправо изгледа конкретно и практично Арнијев ангажман имплементације ратног права? Без убичајеног пацифизма међународних хуманитарних организација, ови семинари нуде рационалне савјете. Рецимо, у вези са заштитом цивилног становништва и заробљеника **Ратно право, према томе, не забрањује рат, али на врло одређен начин говори о. без обзира како то цинично звучало, томе како водити рат и „држати га под контролом". На примјер, ако јединица напада село од педесет кућа, од којих је свега пет „војника" (са митраљескима гинездама и наоружањем војницима), командант, по ратном праву, има обавезу да дјелује само по тим објектима, а не и по „цивилним" кућама. Зато што цивили имају основна људска права да буду заштићени, без обзира на то под чијом су контролом. Што значи да се они могу испитивати, али не и масовно хапсити или злостављати. Такође, њихове куће се не смију уништавати.**

Ратно право каже Арни помаже и војним командантима да ријешавају проблеме на терену. Конкретно приликом пробоја непријатељске линије који по логици ствари подразумијева врло покретну јединицу може доћи до заробљавања више десетака непријатељских војника. То је наставља Арни, велики војни и хуманитарни проблем - заробљенике треба да чува стража, треба их хранити а њихово задржавање онемогућава брзо кретање, мобилност јединице. Ратно право, међутим, даје одговор: заробљеници треба да буду евакуисани у позадину. Али, то треба логистички испланирати унапријед - са спремним возилом за превоз.

Дакле, постојећом везом позива се возило које у позадину одвози заробљенике. Тиме се ријешавају и војни и хуманитарни проблем - евакуација заробљеника омогућава јединици да иде напријед на непријатељској линији истовремено, у позадини се заробљеници могу „обрадити" у складу са женевским конвенцијама.

Сама технологија преношења ратног права каже Арни обухвата два типа лекција и семинара - један за официре на терену и други који се као дио обуке предаје на војним академијама. Циљ је наравно, да се временом ратно право као предмет изучава на свим војним школама и академијама.

## ЈЕ ЛИ КОМИТЕТ ЗАКАСНИО?

**На питање да ли је Међународни комитет Црвеног крста закасно са слањем својих емисара у бившу Југославију - с обзиром на невиђену брталност која одликује овај рат - Арни одговара да би било заиста боље да су почели раније или у вријеме избијања сукоба. Међутим, каже Арни, женевске конвенције, Међународни комитет Црвеног крста и, коначно, само ратно право били су потпуно непознанице у некадашњој Југославији и требало је времена да овакав сложен „апарат" проради и на овом дијелу Балкана.**

Пол Арни као четири кључне ријечи у својој мисији издваја: професионализам, достојанство, част и репутацију. Ево његовог објашњења:

— Познавајући и поштујући ратно право војска добија на професионализму и контроли хијерахије. Надаље, ратно право „чува" достојанство и част - само онај војник који се часно понаша може бити поносан. И, на крају, војска која примјењује правила ратног права имаће добру међународну репутацију.

Иза ових прилично апстрактних појмова Арни промовише и сасвим рационалне и практичне савјете. Они су ипак, прије свега намијењени командном кадру, од кога се очекује да „контролише своје људе". То подразумијева и успостављање дисциплинских мјера као казни за непоштовање принципа ратног права. **Арни каже да у свим војскама свијета постоје два типа официра: они који масакр над цивилима узимају као чињеницу, виновнике кажњавају на тај начин спречавају да се трагедија поново деси, те они који то не раде.**

## ШИРОМ СВИЈЕТА

**— Међународни комитет Црвеног крста није задужен само за хуманитарну помоћ, како многи мисле. Наш мандат обухвата и ширење ратног права, дакле обавезу да армијама широм свијета преносимо основе ових правила, поготово, као што је сада случај овдје, у ратно вријеме. Главна намјера је да спасимо што више људских живота. Комитет је свакве семинаре, какве ових дана држимо у Републици Српској, већ „одрадио" за осамдесет и једну армију у свијету.**

## СЕДАМ АРМИЈА

**Делегат Међународног Црвеног крста, Пол Арни, држао је семинаре за седам армија са простора бивше Југославије. Војску Југославије. Војску Републике Српске Крајине, хрватску војску, муслиманске снаге у бившој Босни и Херцеговини, ХВО, македонску армију и сада за Војску Републике Српске. До сада је кроз семинаре и курсеве Међународног Црвеног крста прошло хиљаду и четири стотине официра.**

Делегат Међународног комитета Црвеног крста нада се доброј сарадњи са Војском Републике Српске, а семинаре који ће се ових дана одржати у Бањој Луци, Добоју и Петровцу назива каменом темељцем за неку бољу будућност.

Олег СЛАДОЉЕВ

КИНЕСКО—РУСКО ПРИБЛИЖАВАЊЕ

# КИНЕСКИ НАЧЕЛНИК ГЕНЕРАЛШТАБА У ПОСЈЕТИ РУСИЈИ

**МОСКВА, 11. августа - Кинески начелник Генералштаба генерал-пуковник Занг Ваниан почео је јуче званичну посјету Русији, гдје ће са руским званичницима разговарати о јачању војне и техничке сарадње, јавља Ројтер позивајући се на изјаву представника руског Министарства иностраних послова.**

Очекује се да генерал-пуковник Ваниан данас разговара са замјеником министра одбране **Андрејом Кокошкином** и руским начелником Генералштаба генерал-пуковником **Михаилом Колешниковом.**

Русија је Кини продала оружја у вриједности од 1.8 милијарди долара, укључујући и 26 ловаца типа „Су-27".

Генерал-пуковник Ваниан ноћас је допутовао у Москву и данас је посјетио ваздушну базу Кубинка поред Москве, гдје је посматрао специјалне вјежбе руских авиона.

За октобар је планирана посјета делегације руског Министарства одбране Кини, коју ће предводити министар Кокошкин.

МОСКВА

# ДИРЕКТОР ЦИА У РУСИЈИ

**МОСКВА, 11. августа - Директор ЦИА Џејмс Вулси и водеће личности руске обавјештајне службе и Министарства безбједности постигли су договор о заједничким активностима и сарадњи у борби против међународног тероризма, шверца дроге и заштити животне околине.**

**Како јавља ТАСС, овај договор је постигнут током тродневне посјете директора ЦИА Русији, која је данас завршена.**

**Вулси и његови домаћини разговарали су и о проблемима ширења оружја за масовно уништење.**

ПРОТЕСТ СЛОВЕНИЈЕ РИМУ

# ДИСКРИМИНАЦИЈА СЛОВЕНАЧКЕ МАЊИНЕ У ИТАЛИЈИ

**ЉУБЉАНА, 11. августа (Танјуг) - Словенија ће од Италије захтијевати да донесе посебан закон којим би се гарантовала заштита словеначке мањине у сусједној земљи - изјавио је данас Игнац Голоб, државни секретар у Министарству иностраних послова.**

Голоб је на конференцији за новинаре - поводом преговора представника двију земаља о серији спорних питања, који су јуче почели у замку Стрмол, код Крања - рекао да је Словенија незадовољна статусом припадника своје мањине у Италији.

„Ми не можемо да прихватимо да аустријска и француска мањина у Италији буду боље третиране од припадника словеначке мањине" - изјавио је Голоб. Између осталог, он је навео да италијанске власти не допуштају постављање табле са словеначким називима у областима у којима живе Словенци.

ДЕМОКРАТСКА ПАРТИЈА СРБА У МАКЕДОНИЈИ — О ПРИЈЕТЊАМА НАТО-пакта

# ПРОТЕСТ ВЛАДИ БЈРМ

**СКОПЉЕ, 11. августа (Танјуг) - Регионални одбор Демократске партије Срба у Македонији за град Скопље упутио је јуче оштар протест влади Бивше Југословенске Републике Македоније због могућности коришћења територије те бивше југословенске републике за „вршење притиска и агресије на Србе у бившој југословенској републици Босни и Херцеговини од стране снага НАТО-пакта".**

**У саопштењу те партије наводи се да су тврдње представника власти БЈРМ „о наводној опасности са сјевера неосноване и да служе као изговор који иде у прилог непријатељима српског народа у цјелини".**

ЈЕЉЦИН ИЗДАО УКАЗ О ЗАШТИТИ ПРАВА ГРАЂАНА

# ШПЕКУЛАНТИ НА ОКУ

**МОСКВА, 11. августа (Танјуг) — Предсједник Русије Борис Јељцин издао је данас указ у којем федералној влади налаже да „примијени сва расположива уставна овлашћења", како би се грађани заштитили од шпекулација у започетом процесу приватизације. Шеф државе у указу наређује да влада забрани манипулисање „инвестиционим чековима", на основу којих грађани могу да купују акције фирми које се приватизују, али које разне шпекулативне агенције окупљају за десетину њихове вриједности - у готовом.**

Јељцин је посебно обавезао владу да обезбиједи „довољно објеката за приватизацију и акција предузећа која ће бити приватизована".

Поводом овог указа, Јељцин се синоћ састао са чановима свог Предсједничког савјета и непосредно послије тога најавио „одлучне мјере за економску стабилизацију" и „одлуке које се тичу ситуације у власти". Према оцјенама страних посматрача, руски предсједник намјерава да учини крај конфликту између извршне и законодавне власти, који је достигао врхунац поводом недавне одлуке централне банке о замјени новца.

Руски предсједник је окривио парламент да заузима „деструктивну позицију" и да „уноси нервозу у јавност" - „у тренутку када се друштво налази на прекретници". У изјави групи новинара послије консултовања са члановима Предсједничког савјета - коју преноси агенција ИНТЕРФАКС - он је најавио да ће „септембар бити мјесец борби и одлука": „Многобројна питања ће бити ријешена, укључујући питање Устава и нових избора" - рекао је Јељцин.

Јељцин се поново осврнуо на гласине поводом „паузе" у његовом појављивању на политичкој сцени:

„Често сам на телевизији наилазио на шпекулације у вези са мојим здравственим стаем. Све те гласине су потпуно неосноване" - рекао је Јељцин новинарима.

АМЕРИЧКЕ ДИЛЕМЕ: КО ЋЕ НАСЛИЈЕДИТИ ПАУЕЛА?

# ОДЛАЗИ ПРОТИВНИК БАЛКАНСКОГ РАТА

- **Међу кандидатима за Пауеловог насљедника најчешће се помињу генерал Џозеф Хоан из састава америчких маринаца и командант „Заливске олује" генерал Норман Шварцкопф**

**ВАШИНГТОН, 11. августа (Танјуг) — Амерички предсједник Бил Клинтон заказао је у Бијелој кући састанак са шеснаест највиших војних личности. Како се очекује биће то посљедњи тест за генерале и адмирале америчке војске прије него што се Клинтон, у својству врховног команданта оружаних снага, одлучи ко ће ући на листу најужих кандидата за мјесто будућег начелника Генералштаба.**

Досадашњи начелник, генерал Колин Пауел одлази, по истеку мандата, са ове командне функције крајем идућег мјесеца.

**Клинтонова одлука о новом начелнику оцјењује се као изузетно деликатна. Не само зато што је ријеч о личности са којом се предсједник савјетује о употреби америчких оружаних снага, него и због осјетљивости и (још увијек) неповјерења које влада између војног врха и Предсједника. Клинтон је избјегао служење војног рока за вријеме рата у Вијетнаму и тај му гријех још није потпуно опроштен у армијским редовима.**

Међу кандидатима за Пауеловог насљедника највјешће се помињу генерал **Џозеф Хоан** из састава америчких маринаца и командант „Заливске олује" генерал Норман Шварцкопф.

Колин Пауел је у обје администрације - Бушовој и Клинтоновој - био главна кочница америчком дубљем војном уплитању у сукоб на Балкану. Колинова доктрина је да се америчке оружане снаге употребљавају само тамо гдје је јасно одређен политички циљ и то уз употребу масовног потенцијала који ће остварити брзу и убједљиву побједу.

ВАШИНГТОНСКЕ СЛИКЕ

# СУМЊИВА ТОРБА У БИЈЕЛОЈ КУЋИ

**ВАШИНГТОН, 11. августа (Танјуг) - Служба безбједности Бијеле куће открила је јутрос сумњиву торбу остављену на чистини испред улазних врата у резиденцији предсједника Била Клинтона. Експерти за експлозив опрезно су проучили садржај торбе пошто је претходно улаз у Бијелу кућу био затворен за све службенике и посјетиоце за један сат.**

**Према изјави представника тајне службе Бијеле куће агенти и стручњаци за експлозив пронашли су само „гомилу разних папира и списа" у торби која је била остављена у унутрашњости простора Резиденције испред капије за посјетиоце Бијеле куће у Пенсилванија авенији. У вријеме када је мистериозна торба пронађена нико није могао да уђе у Бијелу кућу пошто се врата за посјетиоце иначе отварају касније.**

**У то вријеме предсједник Клинтон је већ био напољу, на редовном трчању околним улицама и вратио се тек када је инцидент окончан. Али за сада није објављено откуда је и како у двориште добро обезбијеђене Бијеле куће стигла торба у којој је умјесто „гомиле разних папира" могло да буде и нешто опасније.**

РЕАГОВАЊЕ: ОДГОВОР НОВИНАРА НА ТЕКСТ „ОШТРЕ РИЈЕЧИ И ТУПЕ ТЕСТЕРЕ" (ГЛАС СРПСКИ 11.8)

# ТВРДОГЛАВЕ ЧИЊЕНИЦЕ

**● Никада, ни у ранијем ни у овом режиму нисам писао по нечијој команди ● Неоснована је тврдња да се „блатом" бацам на једну ратну јединицу", у „демантију" који и иначе не обилује чињеницама**

У јучерашњем „Гласу српском" на страни 15 објављено је реаговање команде 22. бригаде под насловом „Оштре ријечи и тупе тестере" на моје текстове „Пушка сијече шуму" и „Пила на првој линији" објављене у „Гласу српском" 28.7 и 4.8 ове године. У овим текстовима није било ниједног навода који је измишљен или произвољно изречен. У њима нема ни помисли на некакво стварање „афера" помоћу неаргументованог оптуживања како се то опако и неодговорно наводи у уводу „демантија". Такве, а и друге рогобатне ријечи којима се по систему „хо-рук" опомиње, пријети, вријеђа и савјетује заиста нису доличне и примјерене а нарочито без понуђених доказа. За негирање реченог и објављеног, зна се неопходне су чињенице и докази. Али у реаговању како је оно срочено заиста нема ничег чињеничног. Све је само пуста и празна прича у којој нема добрих и искрених намјера.

Нешто о тексту „Пушка сијече шуму" о сјечи па и бесправној шуми на Влашићу и одвозу обловине и резане грађе готово два мјесеца говоре и договарају се надлежни општински органи заједно са „ШГ Чемерница" па и са Војском. О томе се расправљало и на посљедњој сједници Скупштине општине. О проблему сјече шума и извоза шумских сортимената разговарали су подсјетимо општински челни руководиоци и представници шумског газдинства са генералом Талићем. Ваљда и то нешто значи? На посљедњој сједници СО између осталих о том проблему говорили су и одборници Скупштине општине као и неки директори привредних предузећа. Тако су примјерице ради, одборник СО Цвијо Кнежевић и директор „Алумине" Дојчин Гламочић готово истовјетно рекли да сваког дана кроз Кнежево прође по десетак шлепера претоварених обловином или резаном грађом захтијевајући да надлежни органи испитају о чему се то заправо ради и да се о томе поднесе службена информација Скупштини општине. Расправа о томе, дабоме, забиљежена је у књизи записника са сједница Скупштине општине.

У рејону Горњег Угра постоји и реже обловину модерно постројење звано брента која како кажу и у Скупштини обавља свој посао. То је чињеница. Даље у циљу спречавања неконтролисаног одвожења обловине или грађе на раскрсници пута Митровићи стављена је контролна рампа коју су чували и коју чувају милиционери овдашње Станице јавне безбједности. Истовремено али само у дан или два стављена је контролна рампа и на влашићком путу као запрека одвожења шуме из Влашића. И то је чињеница. Милиционери СЈБ враћали су „сумњива возила" са контролне рампе у град. Један шлепер „раба" новосадске регистрације натоварен првокласном резаном грађом чекао је пред зградом СО пуна два дана надлежну контролу а затим наставак вожње до одредишта. Тако је бивало и са више возила. Сви возачи дрвних сортимената са Влашића били су у војним униформама. Није речено да су то војници, већ возачи у војним униформама, па чак и то да то не морају бити војници ВРС јер униформе може данас да носи ко год их има.

О стављању записних рампи у Митровићима и на Влашићу, заустављању и враћању возила постоји службена информација овдашње СЈБ која је лично уручена и предсједнику Извршног одбора. И још и ово. У шуми званој Буковица неки дан је посјечено и посљедње буково стабло. Ето, то су те тврдоглаве чињенице!

**У тексту „Пила на првој линији" дословно сам, не мијењајући чак ни зарез, а камоли смисао, од ријечи до ријечи, пренио текст извјештаја о договору са ВП 7404** (у прилогу га достављам редакцији). Редакција је, што је њено право, неке дијелове текста договора испустила као што је онај који говори о количинама робе коју је обавезна да испоручи „Чемерница" војној пошти 7404.

Са Давидом Тешановићем директором Чемернице разговарао сам два пута у његовом кабинету. Оба пута, што је истина и што сам у тексту рекао, није ништа одређеније рекао. Али зато ми је рекао да је извјештај „Чемернице" о том проблему већ потпредсједника Извршног одбора СО. Дакле, неоснована је и неодговорна тврдња да нисам ни с ким разговарао. О томе сам разговарао и са челним функционерима СО. Дакле, ако подаци или садржај текста извјештаја који сам поштено пренио неког вријеђају, зар сам ја зато крив? Није, дакле, ништа речено по оној „рекла-казала" како се каже у „демантију". Новинарством се бавим више од три деценије и знам шта значи јавна ријеч и како је треба пренијети у средства информисања.

Одвратна је тврдња да „дописник Гласа српског" из Кнежева није провео ни један минут у 22. пјешадијској бригади". Напротив био сам неколико пута: са екипом ТВ Бања Лука и „Гласа српског" те затим заједно са Колом српских сестара и овдашњих српских свештеника. О томе сам дабоме извјештавао „Глас српски". За извјештавање влашићког ратишта војноформацијски је задужен новинар-војник. Као и шта он пише у „Гласу српском" или негдје другдје, ни на памет ми није падало да то коментаришем. Али он се за моје писање одређ много интересује.

Све што сам уназад скоро двије године написао јесте о борцима и њиховим породицама. Величао сам, а то ћу и даље чинити, славу и јунаштво српских ратника. То добро знају сви они који читају „Глас српски". Али истина је и то, да сам писао врло оштро и о ратним профитерима, дезертерима, лажним родољубима, шверцерима. Према томе неоснована је тврдња да се „блатом бацам на једну ратну јединицу".

Главни текстописац „демантија" мој колега са Влашића Богдан Ристић нека и даље упорно вјежба на мојим текстовима. Ни у старом па ни у овом режиму нисам писао нити ћу писати по нечијој команди. По команди не знам и не умијем писати.

**Ђорђе ПОПОВИЋ**
**дописник „Гласа српског"**
**из Кнежева**

ОДГОВОР ВЛАДИМИРА М. ВУКМИРОВИЋА ИЗ ПАРИЗА НА ПИСМО ПРОФ ДР МИЋЕ ЦАРЕВИЋА ОБЈАВЉЕНО У БЕОГРАДСКОЈ „ПОЛИТИЦИ"

# НАСИЉЕ НАД НАСИЉЕМ ЗОВЕ СЕ ПРАВДА...

**● „Нетачно је цењени професоре докторе Мићо, да се над историјским догађајима не могу вршити насиља, кад су се у току 50 предратних година вршила досада, нормалном људском уму, незамислива насиља...**

По уходаном обичају, са закашњењем добивамо сву штампу из Београда, па зато овај мој допис касни, као одговор на писмо пр. др Миће ЦАРЕВИЋА, из Бање Луке, објављено у вашем листу од 6.8.1993.

Нетачно је цењени професоре докторе Мићо, да се над историјским догађајима не могу вршити насиља, кад су се у току 50 предратних година вршила до сад нормалном људском уму незамислива насиља, а и сад се врше међународним притисцима над многим народима. За илустрацију поменимо само два, курдски (муслимански) и баскијски (хришћански) народ, а да се не спомиње притисак њемачко-америчко-ватиканске барбарске погани над нашим народом у овом очајничком рату за ослобођење и достојанство човека не само Србина и не само православца (што доказују наши бројни борци разних вера и националности) у Републици Српској.

Насиље над насиљем (одлукама ЗАВНОБиХ-а) се у културном свету зове Правда.

Није истина цењени професоре да је српски народ на тим просторима први пут постао државотворан. Сведоче о томе бројне високо културне и запањујуће напредне законима потврђене државе тог истог народа (на том истом простору, који ногом газите) пре најезда турских варвара, који срушише лепоту, културу и напредак оних који су и даље толико културни и добродушни.

„Збрињавање стотине хиљада људи који су спали на просјачки штап и који још једва преживљавају" како Ви то у заносу рекосте препустите онима што се боре не жалећи ни властитих млади живота да донесу слободу и све што уз њу иде свом народу. Да та слобода иде пуним током доказ је Ваше објављено писмо. До сада, па чак и у мирнодопском стању а да се не говори о оном за време рата, била је уобичајена пракса од стране оних чије тековине тако чврсто браните. Вама се ипак ништа од тога није десило, нити ће се десити.

Да је слобода ту, да терора нема доказ сте управо Ви и Ваша писанија. Доказ зато су часописи типа „Време". Што се пак тиче „стотина хиљада људи који су спали на просјачки штап" — знам их још из предратног времена кад их је до тога штапа дотерала држава гарнитура коју Ви заступате, чак су им претили да ће им и тај штап отети.

Владимир М. ВУКМИРОВИЋ

РЕАГОВАЊА: ПОЗИВ НА ДИЈАЛОГ („ГЛАС СРПСКИ", 3.8):

# НЕПРОВЈЕРЕНЕ ЧИЊЕНИЦЕ

Стручни колегиј је размотрио наводе у чланку листа „Глас српски" од дана 3.8.1993. година, а увиди с поднесеном петицијом од групе радника шумарства „Бања Лука", Бања Лука.

У чланку се покреће питање међуљудских односа, отуђивање друштвених средстава, маљавости у пословању предузећа.

Ради увида у величину колектива и броја радника који су потписали петицију наводимо да је у колективу запослено 350 радника од којих су наводно 21 потписали петицију, а у међувремену су се отписала четири радника и дали изјаве да нису потписали предметну петицију. Како је петиција упућена на више страна. Извршни одбор СО Бања Лука задужио је надлежну инспекцију која је провјеровала наводе у петицији и сачинила записник.

Сличних петиција било је и раније, па је СЈБ Бања Лука вршио увид у тачност навода. Такође је Служба друштвеног књиговодства по истим питањима вршила контролу 1991. године и сачинила детаљан записник.

Сматрамо да се неаргументоване и непровјерене чињенице не би требале публиковати у јавним гласилима, јер се долијева уље на ватру у овако отежаним условима. Нисмо заговорници да се ускраћује објективно информисање, али смо против сензација које се заснивају на непровјереним чињеницама.

Немамо намјеру да даље полемишемо путем јавних гласила, али смо спремни да надлежни органи провјере наведене чињенице у свако доба.

**СТРУЧНИ КОЛЕГИЈ ДРУШТВЕНОГ ШУМСКО-ПРИВРЕДНОГ ПРЕДУЗЕЋА „БАЊА ЛУКА"**
**БАЊА ЛУКА**

ПЛАНИ НАЈПОВОЉНИЈЕГ ТРГОВАЊА

Ресторан "Адриа" Бања Лука 16. до 21. августа од 9 до 19 часова

Интерстудио Београд
Центар мале привреде Бања Лука

МИ ОБЛАЧИМО БУТИКЕ, РОБНЕ КУЋЕ, ПРОДАВНИЦЕ

Ексклузивно, атрактивно, по најповољнијим цијенама, велепродаја...

ЗА СВАКОГ СВЕ

Нудимо:

џинс, фармерке, тексас јакне, перјане јакне, спортске јакне, велур јакне, џемпере, кошуље, панталоне, сакое, џемпере, дуксеве, патике, тренерке, спортску опрему, јастуке, постељину, деке, јоргане, прекриваче, столњаке, завјесе, метраж

ВАШЕ ЈЕ ДА ДОЂЕТЕ И ОДАБЕРЕТЕ, СВЕ ДРУГО ЈЕ НАША БРИГА

СЕДАМ ПРИЧА О ШЕСТ ХЕРОЈА: СТАРИЈИ ВОДНИК ПРЕДРАГ МАРЈАНОВИЋ

ПИШЕ: Љиљана ЛАБОВИЋ

# НАД ОЖИЉЦИМА КУРШУМА

● **Рођен у Мајкић Јапри Предраг Марјановић положен је у земљу на којој је проходао. Имао је пет сестара и једног брата, који су, једнако као и он, законом младости напуштали сиромашну родитељску кућу ● Предраг није доживио да пут до његове куће буде асфалтиран, да тешком мајчином кораку, макадам тежак не буде...**

**У ваздухопловству се, мање него у било ком другом виду или роду војске гледају чинови. Хијерархија је кристална, свако зна своје мјесто али неријетко пуковници обављају послове мајора, мајори потпуковника, а има и мајора који су у рангу — генерала.**

Узајамно поштовање и другарство нарочито је у односу пилота и копилота, односно пилота и пилота механичара.

Пилот механичар је равноправан члан посаде, од њега лет једнако зависи, јер под својом контролом држи перформансе, од претполетног прегледа, контроле инструмената током лета и послијепрелетног прегледа.

Судбина оних које возе, односно положај и „судбина" њиховог заједничког циља, стога, једнако зависи од свих који су тога часа у летјелици.

Један од оних који је доприносио успјесима и подвизима 89. мјешовите хеликоптерске ескадриле Ваздухопловне и противваздушне одбране Републике Српске био је и **Предраг Марјановић**, старији водник.

Питомац ваздухопловне техничке школе у Рајловцу, од 16. јула 1988. ступа у редове Југословенске народне армије, да би годину касније, у деветнаестој стекао статус летача.

Ратна судбина налик другима. Затечен на Плесу, са јединицом врши прелет у Бихаћ и коначно стиже у — Бању Луку.

У посљедњих годину дана је свакодневно летио, а догађало се да у хеликоптер сједне и по три пута дневно, остајући тако по пет-шест сати у ваздуху.

Најчешћи члан посада хуманитарних летова учествовао је у допремању хране, лијекова и најчешће — рањеника.

**Пилоти причају да су битке за рањенике много теже од борбених јер тада не одговараш само за себе него стријепиш над судбином онога коме је живот већ у питању. И минута је кобна.**

Хеликоптерске птице најчешће су мете земаљских грабљивица. „Капи" од кише куршума свједоци су невидљивих окршаја. Предраг Марјановић их је бројао стотинама. Макако невјероватно звучало, истина је да му је метак у току једног лета избио цигарету из усана. На шта се вјеровали или не — само насмијао.

**Пилоти немају времена да мисле о страху. Код њих нема избора. Знак да си на земљи, једини је знак да ћеш опет полетјети...**

Можда су и зато необични и привлачна тема да им и други у живот завири. Предраг Марјановић био је **Близанац** у хороскопу и отуд, ето, можда објашњава што је могао бити двоје — одједном.

Вољети друштво, вољети пјесму, боемску рапсодију. И као за облаком, трчати за лоптом. И на терену је „носио" — одбрану.

Посљедњу утакмицу одиграо је на турниру поводом дана јединице, шест дана прије погибије.

**Два мјесеца раније на прст је ставио златну бурму. Супругу Споменку упознао је на хелиодрому. Радила је у пилотском ресторану.**

Свадба је била скромна, а новим датумом се потврђује прича о ваздухопловном друговању. Пилот је кумовао.

Скромна је, ако приличи тако рећи, била и његова сахрана. Рођен у Мајкић Јапри крај Лушци Паланке, положен је у земљу на којој је проходао. Имао је пет сестара и једног брата, који су, једнако као и он, законом младости напуштали сиромашну родитељску кућу. **Предраг није стигао да својим створитељима врати ни дјелић онога чега су се одрицали, за шта су живјели, да би своју дјецу подигли на ноге и васпитали их да буду честити и поштени људи. Није доживио да пут до његове куће буде асфалтиран, да тешком мајчином кораку, макадам тежак не буде.**

**Бројем летова премашио је летачку пензију.** Бројем подвига ванредно заслужио чин старијег водника.

„Оне" вечери, као замјеник командира одјељења сам је себе за пет одредио.

Предраг Марјановић, двадесетпетогодишњак, налик стотинама. Поштењачина налик малобројнима. Пријатељ и одан друг, налик ваздухопловцима. Они дишу као једна породица.

Шеста прича о шест хероја, љубављу се завршава. О онима који су летјели високо, да би више видјели. Који су спознали тајне неба и корачали краљевством звијезда. О пилотима којих више нема!

ВУК ДРАШКОВИЋ ЊИМ САМИМ:

# СВА ВУКОВА КРЗНА (3)

# САМОУПРАВЉАЊУ У СЛУЖБИ

Пише Јован ПОКРАЈАЦ

● **"Нимало се, наиме, не устручавам да јавно признам да своју новинарску слободу безрезервно стављам у службу самоуправљања.., "пише Вук Драшковић у загребачком "Оку" октобра 1978. године, подсјећајући новинаре да морају да остану "у оквирима кодекса професије и потреба социјалистичког самоуправљања"**

Мало је, изгледа, оних који ће Вуку Драшковићу на реч да поверују да жели да се окане - политике. Ипак, у једној скоријој исповијести каже: **"Мој сан је да најзад окончам комунистичку владавину у Србији и да се после тога одмах вратим у своју собу и наставим да пишем књиге."**

Код оних који му нису претерано наклоњени овакви искази обично изазивају подсећање на његову комунистичку прошлост. **Кључно место у том присећању по правилу добија његов рад у кабинету Мике Шпиљка, тадашњег председника тадашњег Већа Савеза синдиката Југославије.**

Многи ће да му додају и "чин" више, да га унапреде у **шефа Шпиљковог кабинета.** Наравно, Вук не пориче да се после повлачења с места Танјуговог дописника из Африке запослио у том кабинету, али... "Али као саветник за информисање, а не никако и никада као шеф кабинета. И да знате, радећи у кабинету Мике Шпиљка писао сам и "Нож" и "Судију" - што само по себи говори колико сам поштовао политику Партије и колико сам био батинаш, како кажу..."

"За време док сам ја", рећи ће такође Вук, "као члан Партије, писао "Нож" и "Судију", многи од оних који ми данас пребацују то запослење писали су оде самоуправљању, несврстаности и Брозу, и били батинаши и моћници. Прелистајте комплете ондашњих новина, па ћете се уверити ко је шта радио..."

## "РЕЖИМСКИ НОВИНАР"

Није нимало пријатан посао, у мемљивим редакцијским документацијама, прелиставати старе, прашњаве новине. Августовска жега још више отежава дисање. А безмало свака пожутела страница изазива ново чуђење: шта све хартија може да поднесе?! На пример:

Зграда Вијећа Савеза синдиката у Београду, у којој је Вук Драшковић својевремено имао канцеларију шефа кабинета Мике Шпиљака, тадашњег председника југословенског синдиката

**"Нимало се, наиме, не устручавам да, јавно, признам да своју, новинарску, слободу - безрезервно - стављам у службу самоуправљања, а није ме страх да ћу, овдје или изванa, због тога добити епитет 'режимског новинара'."**

Ко не поверује да је ово написао Вук Драшковић, упућујемо га да што би рекао Вук, прелиста комплете загребачког "Ока". У том листу од 5. октобра 1978. наћи ће текст потписан Драшковићевим именом, из којег је узет овај цитат. У том штиву **Вук подсећа новинаре да морају да остану "у оквирима Кодекса професије и потреба социјалистичког самоуправљања".** Помало је и љут: "Али да штампа не прати довољно жестину битке за социјалистичко самоуправљање, да је много више 'праволинијска' и много више 'смирења' од стварности и живота - то је сигурно."

Подсећа том приликом Вук Драшковић и на своје гостовање у Студентском граду на Новом Београду, гдје му је, цитира, постављено и овакво питање: **"Кажи, али без врдања, да ли је наша штампа слободна?"**

**"Нигдје на свијету", цитира Вук себе, "штампа није слободна. Самоуправљање је, међутим, до сада једини систем у историји који, борећи се да, истински скине разне ланце и окове са сваког појединачног човјека, ствара услове и за неслућену слободу штампе и новинара".**

За разлику од Запада где: "Буржоазија не дозвољава да се пређе Рубикон..." и гдје се "штимују и подешавају истине у милионским тиражима новина" и гдје су убедили "неупућени свијет... да су двојица репортера "Вашингтон поста" оборила и смијенила Ричарда Никсона, моћног предсједника моћних Сједињених Америчких Држава".

## "СЛОБОДА" НА СВОЈОЈ КОЖИ

Неку годину касније Вук ће на сопственој кожи да осети "неслућену слободу штампе" у коју се тако несебично заклињао. Ваљда најпрогоњенији у српском језику, писац "Ножа" и две "Молитве" дуго је остао без права на одговор на нападе који су у некој прилици граничили с терањем на губилиште. А кад је, најзад, могао да проговори, рећи ће неки циник, удаљавао се и од "Ножа" и од "Молитви" - мада он то, ни за главу, признати неће.

У једном од својих интервјуа, у оном из септембра 89. загребачком "Старту", којим ће, као већ "темељан националиста", да заради оптужницу, такође из Загреба - Вук Драшковић је рекао: **"Ја сам био одличан студент, дружио сам се већ увелико са Сократом, Ничеом, Сенеком, Достојевским, Берђајевим, али моја ушкопљена памет није напросто била кадра на ниједну од светих наредби о геријалности и непогрешивости Вође подвргне макар и овлашној провери. То је невероватно, али то се, ето, мени десило. Академик Гојко Николиш, лекар по ужој струци и врстан интелектуалац, каже у једном интервјуу да је после рата, иако лекар, хватао себе у муслима да Стаљин можда и не мора никада умрети. То изгледа смешно, али ја Гојку верујем, јер сам нешто слично и сам осећао."**

Вукова опчињеност Вођом није остала у његовим студентским собама. Мото његово прве књиге, есејистичког покушаја "Ја, малограђанин" је **Титова изјава: "Револуција у нешто друго од обичног живота"** На другом месту Вук прекорева новинаре, тада своје колеге, што не пишу слободније, без аутоцензуре, о животним темама за које је сигуран да не би "шкодиле радничкој класи и самоуправљању", а новинари се, каже, како не би "огријешили о оне велике Титове ријечи: ПРЕЂИМО СА РИЈЕЧИ НА ДЈЕЛА". Крај цитата, подвукао Вук Драшковић.

За крај овог наставка још један Вуков цитат, из времена када је, како нам сада поверава, писао "Судију" и "Нож". То кришом, а јавно ово: **"Хоћу да пишем серију текстова о томе колико нам те мале шиљарије и оклијевала подмећу балване и препреке у покушајима да се упутимо Марксовој републици удруженог рада. Окупира ме та тема и док пијем ову, неизбјежну, јутарњу кафу, на трећем спрату полулучне зграде југословенских синдиката у Београду."**

(Наставиће се)

**AUTO KOMISION Kamenc**

ПРВИ ДИЛЕРИ НОВИМ АУТОМОБИЛИМА У РЕПУБЛИЦИ СРПСКОЈ

GOLF A3 AUDI 80 TD AUDI 100

АУТОСАЛОН 078/40-747
ШОПИНГ ЦЕНТАР

**»LA.IM.EX« п.о.**
ПОЉОПРИВРЕДНА ПРОИЗВОДЊА И УСЛУГЕ ВЕЛЕТРГОВИНА ИМПОРТ—ЕКСПОРТ
НОВИ ГРАД
ДОБРИЛЕ ГРУБОР б.б.
ТЕЛЕФОН: 079/51-418, 52-007
ТЕЛЕФАКС: 079/51-418

**»МИГ« НАМА ВЕРУЈУ**

Агенција за промет некретнина, Нови Сад, Војводе Путника 5
тел. 56-836, факс. 51-050

Радно време: 8 — 20 часова (и недељом)
Информације и писмено на Вашу адресу

ПОНУДА—ПОСЛОВНИ ПРОСТОР:

1. нов простор на Лиману 320 м² продаја
2. локал од 60 м² у Косовској - може жирално
3. више локала у Змај-Јовиној и Дунавској
4. ексклузивни кафићи на продају
5. локали и пословни простор у Даничићевој - продаја и најам
6. ексклузивна кафе-посластичарница строги центар-закуп
7. локали у Кули, Бечеју, С. Камениици, Петроварадину, итд

ПОНУДА:

1. станови од 12-45 м² на десетак локација у граду
2. станови од 45-60 м² на тридесетак локација у граду
3. католичка порта 58, 64, 112 м²
4. Јована Ђорђевића, трособан и једнособан стан и гаража повољно
5. Васе Стајића 63,71,82 м²
6. Максима Горког 27,33,65,88 м²
7. више станова на Булевару ослобођења
8. Модене 100 м²
9. Иве Андрића 75 и 87 м²
10. више станова на Новом насељу
11. куће на више локација у граду

ПОНУДА ВАН НОВОГ САДА:

1. већина малих места у Војводини, Бечеј, Бачка Паланка, Ада, Сента, Зрењанин, Суботица, Кикинда, Инђија, Беочин, Рума, Врбас, Шид, Чачак, Ниш, Београд, Стара Пазова, Панчево, Апатин, Б. Топола, итд.

ПОСЕБНА ПОНУДА:

1. кућа у Бару - врло повољно
2. стан у Херцег-Новом
3. Аранђеловац - вила, врло повољно
4. кућа и стан преко пута бање у Врднику
5. шума за сечу у Чачку
6. викендице, гараже, плацеви, обрадиво земљиште, итд
7. ДИСКОТЕКА „ТОЧАК"

ХИТНО:

1. Омладинског покрета, 48 м², са намјештајем врло повољно
2. Мише Димитријевића 52 м²
3. више малих станова
4. Војводе Степе 70 м²
5. закуп локала у Дунавској

МИ НЕ УСЛОВЉАВАМО! СА НАМА СЕ ДОГОВАРА! »МИГ«

**Tropic**
Улица Филипа Филиповића 4
НОВО • НОВО • НОВО • НОВО
ТРОПИК МАРКЕТ СТАРЧЕВИЋА
КУПУЈТЕ ПОД ТРОПИКОВОМ ПАЛМОМ
Самопослуга, бутик, велепродаја и малопродаја конфекције
Телефон 34-041

**„КОНЗУМ" Д.Д.**
Бања Лука Видовданска 66
Телефони
Централа 078/33-424, 33-431
Комерцијала 49-766
Складиште 33-425
СТОЈИМО ВАМ НА УСЛУЗИ СЕДАМ ДАНА У СЕДМИЦИ

**„БИНИС"**
* бетон
* бетонска галантерија
Телефон: 756-590
Улаз код Приједорске петље

**Sana**
TEČE PREMA VAMA

**МЉЕКАРА**


## МАЛИ ОГЛАСИ

**РАЗНО**

● Регистрација предузећа, израда аката, промет некретнина, телефони 078/11-272, 070/12-491, 44-357. (ш014335)

● Продајем плетену жицу, поцинчану, телефони 756-435, 65-869. (ш013434)

● Кућу усељиву на спрат, 10x9,20 м, у Лакташима продајем телефон 078/69-555. (ш014339)

**КУПОВИНА**

● Купујем апарате за говор исправне и неисправне поправљам, телефон 47-184. (ш14300)

● Купујем старији „голф" дизел или други дизел, телефони 46-058, 42-776. (ш014261)

**СТАНОВИ—ПОНУДА**

● Издајем намјештену собу, Жарка Вањешевића 12, Буџак 1. (ш14336)

**СТАНОВИ—ЗАМЈЕНА**

● Мијењам стан, 39м², 1/1 Пировац код Шибеника, са документацијом, за слично и познати бутик у Сарајеву од 30 м², за слично у Бањој Луци, телефон 34-288. (0014321)
Задар-Бања Лука

● Мијењам кућу са окућницом приземље, спрат 11x12 м, површина земљишта 400 м², адреса: Драге 4, насеље Станови, телефон у Холандији 09931206341915. (ш014333)

**РАДНА МЈЕСТА**

● ПЛТ „ЧЕС" тражи секретарицу. Потребно познавање књиговодства и дактилографије, по могућности са искуством, телефон 12-030. (ш014309)


**Bosna - obuća**
БАЊА ЛУКА
УДОБНА И КВАЛИТЕТНА ОБУЋА „БОСНА"
Тел. (078) 60-188; 60-808
Телефакс 23-504
Телекс 45-184

**D&S ЗУБНА ОРДИНАЦИЈА**
Вл. др БАСТАШИЋ ДУШАН И СУЗАНА
БАЊА ЛУКА, ЗАВНОБиХ-а 14, тел. 48-151
Ординира по договору
Преглед бесплатан

Комисиона понуда и потражња разних врста робе тел. 66-194
КОМИСИОН „МАКС" У РК "ЗЕНИТ"
„МАКС" ДАЈЕ МАКСИМАЛНО

**ЕНЕРГОПЕТРОЛ** БАЊА ЛУКА
ПРЕДУЗЕЋЕ ЗА ПРОМЕТ НАФТЕ И НАФТНИХ ДЕРИВАТА
Телефони:
централа: 12-960
директор: 12-972
комерцијала: 12-968
складиште: 31-147
факс: 12-994

**MEDIA CO INFORMATIKA**
ПРИЈЕДОР ВОЖДА КАРАЂОРЂА 8 тел. 079/11-483, 11-493, 12-617 факс 079/11-759

Пројектовање и изградња информационих система, апликативних програма и програмских пакета

Главна књига
Салдо конта купаца добављача
Обрачун камата
Робно пословање ( вођење складишта робе, калкулације, отпремање робе, фактурисање, праћење и обрачун пореза и евиденција амбалаже )
Материјално пословање ( вођење складишта, материјала, ситног инвентара )
Основна средства ( набава и отпис основног средства, обрачун амортизације и ревалоризација )
Лични дохоци ( обрачун нето-бруто, комплетни извјештаји )
Пословање стамбене задруге
Пореско књиговодство управе друштвених прихода
Остале апликације по наруџби

Сви пројекти су намијењени за вишекориснички рад. Неограничена обука. Гарантни рок годину дана.

UNIX/XENIX, VMS, DOS ...

Провјерите нашу референтну листу.

"КУБИК-ТРАНС", Бања Лука, Ул. 27. јули 28 (Старчевица)
Вл. Шобота Бошко
**GZ-REISEN-GUNTER ZEISKE**
МЕЂУНАРОДНА ЛИНИЈА БАЊА ЛУКА-ХАМБУРГ
Полазак: сваке недјеље у 9,00 сати испред хотела "Босна"
Карта у једном правцу 300 DM
Повратна карта 540 DM
Повратна карта важи 6 мјесеци од дана издавања.
Успутне станице: Прњавор, Дервента, Брчко, Бијељина и Нови Сад
Информације на телефон 60-300

# 50

С великом тугом и болом јављамо тужну вијест да је изненада преминуо у 26 години наш драги

**САША (БОРЕ) ГОЈИЋ**

Полагање посмртних остатака ће се обавити дана 12.8.1993. године на Новом гробљу у 15.00 часова.
Ожалошћена породица Гојић и остала родбина

0014301

---

Посљедњи поздрав драгом сину

**САШИ**

Твој племенити лик и твоја доброта ће вјечно бити у срцу твоје мајке Загорке и Јоже

0014301

---

Посљедњи поздрав драгом брату

**САШИ**

Никада нећу прихватити истину и не могу те заборавити.
Твој брат Божо снаха Јела братичне Александра и Адријана

014301

---

Посљедњи поздрав драгом

**САШИ**

Године које долазе неће избрисати успомену на нашу љубав.
Твоја РАЈКА

014301

---

Посљедњи поздрав драгом

**САШИ**

Породица БЕРА

0014301

---

Посљедњи поздрав нашем

**САШИ**

Од Владимира Јасминка и Дамира

0014342

---

Посљедњи поздрав драгом

**САШИ ГОЈИЋУ**

Од стрине Маре брата Драгана снахе Наде и Жељке

014329

---

Са великом жалошћу и тугом јављамо да је вршећи своју војничку дужност као борац Војске Републике Српске погинуо у 24. години живота

**РАТКО (МИЛОВАНА) МИЉЕВИЋ**

Сахрана нашег драгог Ратка обавиће се у четвртак 12.8.1993. године у 15 часова на гробљу у Мрчевцима

ВОЈНИЦИ И СТАРЈЕШИНЕ
1. паке пјешадијске бригаде Лакташи

001

---

Са дубоким болом јављамо да је од посљедица рањавања 8.8.1993. године што је задобио вршећи своју дужност као борац Војске Републике Српске преминуо у 24. години живота 11.8.1993. године

**РАТКО (МИЛОВАНА) МИЉЕВИЋ**

из Босанског Александровца
Сахрана нашег драгог Ратка обавиће се у четвртак 12.8.1993. године на гробљу у Мрчевцима. Тужна поворка кренуће испред куће у Босанском Александровцу у 15 часова
Ожалошћени: мајка Невенка, отац Милован, сестра Љиљана и остала многобројна родбина

---

ПОСЉЕДЊИ ПОЗДРАВ драгом брату

**РАТКУ**

Од сестре Љиљане и зета Ранка

014124

---

ПОСЉЕДЊИ ПОЗДРАВ драгом ујаку

**РАТКУ**

Од Јелене и Александре

014124

---

ПОСЉЕДЊИ ПОЗДРАВ

**РАТКУ**

Од породице Карапетровић

014124

---

Посљедњи поздрав

**РАТКУ**

Од тетке Наде

014124

---

ПОСЉЕДЊИ ПОЗДРАВ

**РАТКУ**

Од ујака Драгоје с породицом

014124

---

ПОСЉЕДЊИ ПОЗДРАВ

**РАТКУ**

Од баке Јелке ујака Миће Раде и Жице

014124

---

ПОСЉЕДЊИ ПОЗДРАВ

**РАТКУ**

Од ујака Зеке с породицом

014124

---

ПОСЉЕДЊИ ПОЗДРАВ драгом брату

**РАТКУ**

Од сестре Весне Лучка с породицом

0124124

---

ПОСЉЕДЊИ ПОЗДРАВ драгом брату

**РАТКУ**

Од сестре Јасне Радић с породицом

014124

---

ПОСЉЕДЊИ ПОЗДРАВ

**РАТКУ**

Од копеге Чере с породицом

014124

---

ПОСЉЕДЊИ ПОЗДРАВ

**РАТКУ**

Од Предрага Неше Француза и осталих драгих комшија

014124

---

ПОСЉЕДЊИ ПОЗДРАВ

**РАТКУ**

Од чиче Дуле с породицом

014124

---

Дана 13.8.1993. године навршава се тужна година дана од смрти нашег драгог

**ЛАЗЕ ЋИРИЋА**

Дана 14.8.1993. године у 11 сати посјетићемо његову вјечну кућу и положити свијеће на гробљу у Доњим Подграђима
Позиваћемо родбину, комшије, пријатеље и Лазине ратне другове да нам се придруже тог тужног тренутка.
Ожалошћени: отац Милош, мајка Вида, супруга Љиљана и кћерка Милана

014295

---

**ЛАЗО ЋИРИЋ**

Дана 13.8.1993. године навршава се тужна година дана од смрти нашег вољеног супруга и тате.
Тешко је сам бити, тугу у срцу крити, вјечно се узалуд надати и нашу кћерку без тебе одгајати.
Твоје најмилије: супруга Љиљана и кћерка Милана.

014295

---

Тужно сјећање на вољеног сина

**ЛАЗУ ЋИРИЋА**

13.8.92 — 13.8.'93.
Наш сине драги, наш сине мили, увијек смо са тобом сретни били, али зла судбина таква је била, па те од нас раставила.
Али, сине, једног дана доћи ће теби тата и мама.
Отац Милош и мајка Вида

014295

---

Тужно сјећање на вољеног

**ЛАЗУ ЋИРИЋА**

С љубављу и тугом сестра Јованка са породицом.

014295

---

Тужно сјећање на вољеног

**ЛАЗУ ЋИРИЋА**

У нашим срцима вјечно ћеш живјети.
Брат Драго са породицом

014295

---

Тужно сјећање на вољеног

**ЛАЗУ ЋИРИЋА**

Вријеме пропази туга остаје. Тебе нема међу нама.
Сестра Љиља са породицом

014295

---

Тужно сјећање на

**ПАЗУ ЋИРИЋА**

Од чиче Богдана са породицом

014295

---

Тужно сјећање на вољеног

**ЛАЗУ ЋИРИЋА**

13.8.1992 - 13.8.1993.

Драги Лазо, тешко је схватити да вишe ниси са нама, а твоји племенити лик остаје вјечно у нашим срцима.
Ујак Мирко и ујна Бранка

014295

---

Дана 9.8.1993. године навршило се 7 тужних дана од погибије нашег драгог сина и супруга

**ПРЕДРАГА ПЕДЕ МАРЈАНОВИЋА**

У немогућности да свима појединачно захвалимо овом приликом изражавамо велику захвалност његовим друговима Команди Ваздухопловства РЗ „Космос", свим комшијама рођацима и пријатељима који су били уз нас у тим тешким и болним тренуцима.
ОЖАЛОШЋЕНА ПОРОДИЦА

014318

---

Тужно сјећање на драгог и никад прежаљеног супруга, сина, брата, ујака и шураја

**ПРЕДРАГА ПЕДУ МАРЈАНОВИЋА**

старијег водника Српске авијације

С љубављу, болом и тугом.
Супруга, Споменка, мајка Босиљка, отац Миле, брат Мирослав и сестре Милада, Нада, Рада, Невена и Тања са породицама

014318

---

Тужно сјећање на драгог и непрежаљеног зета

**ПРЕДРАГА МАРЈАНОВИЋА**

старијег водника Српске авијације

С болним поштовањем породица Капабић, пунац Светко, пуница Босиљка и свастика Милка

014318

---

Јављамо тужну вијест свој родбини, комшијама и пријатељима да је дана 10.8.1993. године у 65. години након краће болести преминуо наш драги

**БОРО (ДУШАНА) ГАЛИЋ**

Сахрана ће се обавити дана 12.8.1993. године у 14 сати на Новом гробљу у Бањој Луци.
Ожалошћени: син Младен, сестра Милена, браћа Свето и Драгутин, снаха Стана и остала родбина и пријатељи

0014345

---

Дана 12.8.1993. године навршава се тужна година од смрти нашег сина

**ВАСКА РАДОСАВЦА**

Дана 14.8.1993. године у 10 сати обићи ћемо његов гроб и том приликом запити га сузама и положити свијеће.
Ожалошћени родитељи: отац Душан и мајка Јованка

014313

---

Тужно сјећање на вољеног брата

**ВАСКА РАДОСАВЦА**

Ej ратници, осветите борце, старога му обиђите оца.
Мајка плаче од куће до гроба, што изгуби сина јединога.
Ожалошћена сестра Душанка са породицом

014314

---

Тужно сјећање на драгог брата

**ВАСКА РАДОСАВЦА**

Остаћеш у мом срцу вјечно вољен и никад зароборављен.
Од сестре Славице

014314

---

Тужно сјећање на драгог

**ВАСКА РАДОСАВЦА**

Од тетке Петра, тетке Јене, сестре Бранке и брата Ратка Цомбића

014315

---

Тужно сјећање на вољеног супруга

**ПРЕДРАГА МАРЈАНОВИЋА**

Драги мој Марјанче, мрвице моја, све без тебе је ништа, а ништа са тобом је све.
Вјечно твоје мало јадно све никакво.
Женица твоја

014318

---

Дана 12.8.1993. године навршава се 40 тужних дана од преране смрти мог вољеног сина

**ЗЛАТАНА КАРАНФИЛОВИЋА**

У немогућности да свима појединачно захвалим овом приликом изражавам велику захвалност родбини, комшијама и пријатељима, професорима и школским друговима из Економске школе, који су били уз нас у тим тешким тренуцима.
У недјељу, 15.8.1993. године у 10 сати посјетићемо његову вјечну кућу и положити свијеће.
Мајка ВЕРА

014322

---

**ЗЛАТАНЕ**

јединој сине.
Нема ријечи ни суза које би могле да искажу моју тугу и бол. 18 година био си ми све, а данас, сине, ја сам остала сама.
Твоја мама ВЕРА

014322

---

Драги

**ЗЛАТАНЕ**

Са тугом те се сјећају чика Стојко, тета Бојана, Александра и Владимир

014323

---

ПОСЉЕДЊИ ПОЗДРАВ ДРАГОМ

**РАДЕНКУ**

Од брата Радивоја са породицом Мирјанковић

46572

---

Посљедњи поздрав храбром српском јунаку

**РАТКУ (МИЋЕ) МИЉЕВИЋУ**

Од Мјесног удружења бораца Александровац

0014332

---

Тужно сјећање на вољеног

**ЛАЗУ ЋИРИЋА**

Драги наш Лазо, бол и сузе не могу те вратити.
Сестра Стаика са породицом

014295

---

ПОСЉЕДЊИ ПОЗДРАВ

**РАТКУ**

Од запослених у ПП „ИГОКЕА" ЛАКТАШИ

014125

---

Данас, дана 12.8.1993. године, навршава се 15 дана од дана погибије и 8 дана од сахране нашег драгог

**ЗОРАНА (ДРАГАНА) ВИДОВИЋА)**

из Крупе на Врбасу

Захваљујемо свима који нам помогоше у најтежим тренуцима, а посебно његовој радној организацији „Инцел" погонима „Гасбетон" и Полиестер, ЈКП „Чистоћа" Бања Лука, Предузећу „Релакс" Бања Лука, Бањалучкој пивари, Мљекари, 33. „Агропромет" Бања Лука, Клубу ветерана Првог крајишког корпуса 16. ОМБ и његовим саборцима из Другог батаљона и свима другима који су били уз нас и помогли нам да достојанствено испратимо на вјечни починак нашег драгог супруга и оца Зорана.
Супруга Дренка, синови Драшко и Драженко

0014312

---

Посљедњи поздрав храбром српском јунаку

**РАТКУ (МИЋЕ) МИЉЕВИЋУ**

Од Гајановић Драгана, Петковић Мирјана и Предрага

014332

---

Посљедњи поздрав храбром српском јунаку

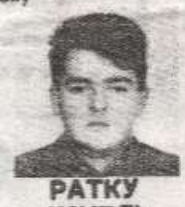

**РАТКУ (МИЋЕ) МИЉЕВИЋУ**

Од браће Смиљанић Милорада и Момчила са породицом

014332

---

Посљедњи поздрав сину нашег радног колеге

**РАТКУ (МИЋЕ) МИЉЕВИЋУ**

Од радника поште Александровац

014332

---

ПОСЉЕДЊИ ПОЗДРАВ

**РАТКУ**

Од породице Додик

014125

---

ПОСЉЕДЊИ ПОЗДРАВ драгом брату

**РАТКУ**

Од сестре Божане, Ратка, Драгана и Радмиле

014125

ТУЖНО СЈЕЋАЊЕ на нашег

**НИКОЛУ ОСТРОЛУЧАНИНА**

13.8.1992 - 13.8.1993.
Супруга Јасна и син Саша

014122

ТУЖНО СЈЕЋАЊЕ на вољеног тату

**НИКОЛУ ОСТРОЛУЧАНИНА**

13.8.1992. 13.8.1993.
Твој Саша

014122

ТУЖНО СЈЕЋАЊЕ на сина

**НИКОЛУ ОСТРОЛУЧАНИНА**

13.8.1992 - 13.8.1993.
Мајка Драга и отац Бранко

014122

Тужно сјећање на

**ГОРАНА ГЛИГОРИЋА**

12.8.1992 - 12.8.1993
Вријеме пролази, али твој недри и нама драги лик остаће увијек дубоко у нашим срцима
СНЕЖАНА, ЉУБАН, МАРКО и КРИСТИНА ЋУРЛИЋ

014006)

Тужно сјећање на вољеног оца и супруга

**ВАСКА РАДОСАВЦА**

Хвала ти за срећу која је трајала тако кратко. Твоји неутјешни син Василије и супруга Зорица.

0014324

Тужно сјећање на драгог зета

**ВАСКА**

Вјечно ће те се сјећати пунац Чедо, пуница Грозда и шуре Тодор са породицом

014324

Тужно сјећање на

**ВАСКА**

Од севстике Биљане и паше Чере са дјецом.

014324

Тужно сјећање на најмилије

**БОЖИДАР КЛИНЦОВ**

**ГОРАН ВУКЕЛИЋ**

**МИЛЕ ГРАЧАНИН**

**МИРКО САЛАМИЋ**

**ФРАЊО ДАКИЋ**

**ВИДОСАВ ЗЕЉКОВИЋ**

**ДРАГОЉУБ МИЛЕТИЋ**

**СУАД ЕКМИЋ**

**МИЛОРАД ОСТОЈИЋ**

**КАРАНФИЛ ТУРКАНОВИЋ**

**ЗОРАН БУЧИНСКИ**

**СИНИША АЛЕКСИЋ**

**МАРИНКО СТАНОЈЕВИЋ**

13.8.1992 - 13.8.1993.

Породице погинулих бораца
014303

**ЗАХВАЛНИЦА**

поводом годишњице од трагичне погибије наших најмилијих, који су 13.8.1992. године изгубили живот на Голој планини, користимо ову прилику да захвалимо потпуковнику Миловану Вишићу и борцима МПОАБ ратне јединице 1651 на помоћи у рјешавању проистеклих након ове трагедије.
У нади да ћемо и даље имати њихову подршку и помоћ ми им искрено захваљујемо.
Породице погинулих бораца

014303

12.8.1993. године навршава се 40 тужних и болних дана од смрти нашег вољеног сина, оца, супруга и брата

**РОДОЉУБА (Љубе) ЈУГОВИЋА**

(12.7.1955-4.7.1993)

Обавјештавамо родбину и пријатеље да ћемо тог дана у 11.30 часова посјетити његову вјечну кућу на градском гробљу у Прњавору и положити вијеће.
Ожалошћени: отац Љубо, мајка Радмила, син Дражен, кћерка Љиљана, супруга Љубинка и сестра Душанка, те многобројна родбина и пријатељи.

46573

ТУЖНО СЈЕЋАЊЕ НА

**РОДОЉУБА РОЊКА ЈУГОВИЋА**

Драги наш тајко
Навршило се 40 болних дана од када те смрт отргну од нас.
Твоју љубав, доброту и племенитост никад нећемо заборавити.
Супруга Љубинка, кћерка Љиљана и син Дражен

46573

ТУЖНО СЈЕЋАЊЕ на прерану и трагичну смрт драгог брата, шурјака и ујака

**РОДОЉУБА РОЊКА ЈУГОВИЋА**

Сестра Душанка, зет Бранко, Дејана и Славиша

46573

Дана 12.8.1993. године навршава се 6 мјесеци од трагичне смрти нашег драгог супруга, оца, свекра и дједа

**МИЛОША ЛОШЕ ВУЈАКОВИЋА**

С љубављу и тугом твоји најмилији

014305

ТУЖНО СЈЕЋАЊЕ на храбре другове

**ДРАШКА БОЖИЋА** и

**РАНКА ГОЛЕМОВИЋА**

Поносимо се вама.
I авио-одјељење 92 ЛЕВН
French, Fighter, Зосима, Зелени, Питомац, Зеко, Бамби и Пипе

014123

ТУЖНО СЈЕЋАЊЕ на

**БАТАНА** и

**ГОЛЕМОГ**

Дарко Кнежевић

014123

ТУЖНО СЈЕЋАЊЕ НА

**БАТАНА** и

**ГОЛЕМОГ**

Дражен Кепечевић

014123

ТУЖНО СЈЕЋАЊЕ НА

**БАТАНА** и

**ГОЛЕМОГ**

Никола Драговић

014123

ТУЖНО СЈЕЋАЊЕ НА

**БАТАНА** и

**ГОЛЕМОГ**

Протић Дарко

014123

ТУЖНО СЈЕЋАЊЕ НА

**БАТАНА** и

**ГОЛЕМОГ**

Рељић Родољуб

014123

Тужно сјећање на драгог тату

**ЛОШУ**

Кћерка Жељка са породицом

014325

ТУЖНО СЈЕЋАЊЕ НА

**БАТАНА** и

**ГОЛЕМОГ**

Породица Бојић Никола, Мирјана, Никола, Младен и Милица

014123

ТУЖНО СЈЕЋАЊЕ НА

**БАТАНА** и

**ГОЛЕМОГ**

Милаковић Миљко са породицом

014123

ТУЖНО СЈЕЋАЊЕ НА

**БАТАНА** и

**ГОЛЕМОГ**

Дарко Марјановић

014123

ТУЖНО СЈЕЋАЊЕ НА

**БАТАНА** и

**ГОЛЕМОГ**

Ипија Басало са породицом

014123

Данас је 22. рођендан нашем драгом

**МИЛИВОЈУ МАЋЕМ БАБИЋУ**

Вјечно ћеш живјети у мом срцу.

ТВОЈА ОЉА

014341

Данас је 22. рођендан нашем драгом

**МИЛИВОЈУ МАЋЕМ БАБИЋУ**

Вољени не умиру све док живе они који их воле.
Твоји Драгана, Биља и Милан, Сека и Горан

014341

Данас 12.8.1993. године навршавају се двије године од смрти наше драге мајке и баке

**ВИДЕ СЕКУЛИЋ**

Тога дана посјетићемо њен гроб и положити вијеће. Позивамо сву родбину, пријатеље и комшије да нам се придруже.
Њен син Миодраг и унук Ведран

Дана 12.8.1993. године навршава се 40 тужних дана од смрти наше драге супруге, мајке, свекрве и баке

**ГОРЈАНЕ СИБИНЧИЋ**

Тог дана посјетићемо њену вјечну кућу и положити вијеће.

ОЖАЛОШЋЕНА ПОРОДИЦА

014337

Тужно сјећање на вољене

**ГОРАН ВУКЕЛИЋ**

13.8.1992 — 13.8.1993.

**СЛАВОЉУБ ЈАЊИЋ**

13.11.1992 — 13.8.1993.

С љубављу и поштовањем супруга и сестра НАДА

014304

Тужно сјећање на драгог сина и брата

**ГОРАНА ВУКЕЛИЋА**

13.8.1992 — 13.8.1993.

Вјечно ожалошћени мајка отац брат Зоран и сестра Сњежана са породицом

0014317

Тужно сјећање на брата

**МИЛУ**

Брат Недељко, снаха Невенка, синовац Томислав

014319

Дана 13.8.1993. године навршава се година дана од трагичне погибије драгог брата, дјевера и стрица

**МИЛЕ ГРАЧАНИНА**

Тога дана у 11.00 сати посјетићемо његову вјечну кућу, положити вијеће и запити сузама на Српско-православном гробљу у Борику те позиваемо родбину, комшије и пријатеље да нам се придруже.
Ожалошћена породица Грачанин.

014319

Тужно сјећање на брата

**МИЛУ**

Сестра Мирка

014319

Тужно сјећање на брата

**МИЛУ**

Сестра Милена са породицом

014319

Тужно сјећање на брата

**МИЛУ**

Брат Томислав, снаха Гујица, синовац Даворко и синовка Ружица

014319

Тужно сјећање на брата

**МИЛУ**

Брат Остоја, снаха Божана, синовац Милан

014319

Тужно сјећање на нашег вољеног

**ЉУБАНА УМИЋЕВИЋА**

12.2.1993 — 12.8.1993.

Син Слободан и супруга Мира

014262

Дана 13.8.1993. године навршава се 40 тужних дана од смрти нашег драгог

**ГОРАНА (ДАНКЕ) МАЈСТОРОВИЋА**

Тог дана посјетићемо његову вјечну кућу и положити вијеће у селу Каоци.
Ожалошћена породица

014311

ФУДБАЛ

ОТВОРЕНА ФУДБАЛСКА СЕЗОНА У БАЊОЈ ЛУЦИ

# „МАЛИ" ХРАБРИЈИ И ВЕЋИ ОД ВЕЛИКИХ

## БОРАЦ — МЛАДОСТ 1:0 (0:0)

**СТРИЈЕЛАЦ: Јагодић у 65. мин.**

**Судија: Илија Гиговић (Бања Лука), помоћници: Слободан Живковић и Ненад Кнежевић (обојица Бања Лука). Градски стадион, гледалаца: 1000.**

**БОРАЦ: Чобановић, Драгић, Латиновић, Ђукић, Билбија, Мариновић, В. Ковачевић, Јањетовић, Јагодић, Триван, Кукавица (још су играли: Вујић, Ђурић, Трнинић, Плаваћац, Савић и Ковачевић).**

**МЛАДОСТ: Зекић, Секуловић, Лолић, Гајић, Дунђерски, Антић, Орловић, Шимичић, Петравић, Давидовић, Јефтић (још су играли: Пајић, Карановић, Јовић, Мудрињски и Пајчин).**

БАЊА ЛУКА — Коначно дође и тај дан: на бањолучком Градском стадиону играла је, истина пријатељски сусрет, једна екипа из Југославије.

Борац је угостио новопеченог другопигаша Младост из Бачког Јарка. Било је то прво гостовање једног клуба из Југославије од избијања ратних сукоба у сад већ бившој и никад више састављеној Босни и Херцеговини. Подсјетимо, посљедњи меч на Градском стадиону Борац је одиграо 3. маја прошле године. Ривал му је био прволигаш Земун.

Једна од прилика капитена Ђукића

Снимио Д. РЕЉИЋ

Друголигаш Младост из Бачког Јарка није се за разлику од многих наших еминентних прволигашких састава препао евентуалних санкција. За њих блокаде не важе. Они су, како рече предсједник Младости **Недјељко Рајић**, дошли да играју са својом браћом из Републике Српске, а међу њима нема раздвајања. Ваљда ће примјер малог клуба који је, ето, први „пробио лед" и дошао да игра у Бањој Луци, спријечити и наши прволигашки великани?

У првих 45. минута мреже су мировале. Домаћини су били ти који су стварали прилике и промашивали.

Први напад Бањолучана и прва стопостотна прилика: **Ђукић** је у шеснаестерцу проиграо Тривана. Дугокоси нападач створио се сам пред голом Младости **Зекићем**, који је одличном интервенцијом спријечио сигуран погодак.

У 13. минути **Латиновић** је проиграо **Веска Ковачевића**, овај је пронашао Кукавицу који се спетљао, али је, ипак, покушао, поб ударцем да изненади голмана гостију. Но он је овог пута био на висини задатка.

Двије минуте касније Триван је извео корнер. Јагодић одиграо „повратну лопту", али се Јањетовић није најбоље снашао, тако је та прилика отишла у неповрат. Најљепша акција на утакмици збила се у 30. минуту. Латиновић је са положаја лијевог крила упутио одличан центаршут. Кукавица је „запливао" кроз ваздух, закачио лопту главом, која је свој пут завршила тик поред гола.

Гости су једини ударац на голу упутили у финишу првог полувремена. Међутим голман Бањолучана **Чобановић** крајњим је напором зауставио шут **Петравића**.

Жељко ТИЦА

---

КОМЕСАР ЗА ТАКМИЧЕЊЕ ФСЈ ОДГОВОРИО БАЊОЛУЧКОМ ДРУГОЛИГАШУ

## ВЕТО СА ТЕРАЗИЈА

БАЊА ЛУКА — Бањолучки другопигаш упутио је телефакс ФСЈ да ће се меч шеснаестине финала Купа Југославије Борац-Партизан играти на Градском стадиону у Бањој Луци, а из „Куће фудбала" на Теразијама одмах је стигао одговор сљедеће садржине.

**— Због постојања одлуке ФИФ-е о забрани одигравања утакмица на територији бивше Босне и Херцеговине за такмичења ФСЈ не одобрава се одигравање утакмице Борац-Партизан у Бањој Луци. До четвртка треба да доставите Фудбалском савезу Југославије мјесто и вријеме гдје ће се утакмица одиграти.**

**Комесар за фудбалско такмичење ФСЈ**
**Божидар Вујачић**

---

АНЂЕЛКО ГРАХОВАЦ, ПРЕДСЈЕДНИК БОРЦА

# БОЉИ СМО ОД ПАРТИЗАНА!

**● Играти данас у Приштини можда је исто тако значајно, ако не и значајније од наступа београдског Партизана у Бањој Луци каже предсједник Борца Анђелко Граховац, напомињући да би, ако се којим случајем пристане на захтјев Бањолучана да у овом сусрету играју у свом граду, сигурно савладали актуелног југословенског шампиона**

БАЊА ЛУКА - Дилеме гдје ће се играти сусрет шеснаестине финала Купа Југославије у фудбалу између Борца и београдског Партизана, без обзира на то што је из Бање Луке данас у Београд отишла порука да се југословенски првак дочекује у „крајишкој љепотици", и то у суботу, још су присутне. Партизан је, наиме, преко директора **Бјековића**, понудио да Борац, иако домаћин свој меч игра у Београду и то на Стадиону ЈНА. Званични фудбалски форуми, након извлачења парова, баратају са Сремском Митровицом као будућим мјестом наступа Бањолучана.

**- Предузели смо све кораке да шампиона Југославије дочекамо у Бањој Луци - истиче Анђелко Граховац, предсједник Борца. - Промоцију будућих долазака југословенских екипа имали смо синоћ квасно приликом првог гостовања једног српског тима у Републици Српској откако је почео рат. То је Младост из Бачког Јарка. Но, интимно очекујем да ће бити знатних отпора нашој борби да најзад и у нашем граду будемо домаћини. Србијанци и њихови клубови поштују слијепо одлуке званичних европских фудбалских форума. У најмању руку смијешно. Јер, зашто тако поступати и то у вријеме када Европа не дозвољава увоз млијека за нашу дојенчад, када нам Запад пријети бомбардовањем... Зашто их онда уопште поштовати и уважавати? Зар смо заборавили да, ако сами себе не поштујемо - неће нас ни други поштовати и цијенити? Западу, у ствари, морамо показати зубе, баш као што смо у политичком смислу одлучно устали против, најприје пропалог плана Венса и Овена, а онда и даље.**

По ријечима Граховца, Борац обавезно мора своје утакмице да игра као домаћин у Бањој Луци, а као једна од логичних посљедица тога доћи ће и суштинско политичко признање Републике Српске у свијету.

**- Ако муслимани могу да играју међудржавне утакмице са Хрватима и Нијемцима, зашто онда Борац, као српски клуб, не би могао да игра са браћом Србима, односно Србијанцима? - наставља Граховац. - Ако нас одбију и не пристану да Партизан дође у Бању Луку, онда се код нас, у нашим размишљањима, као једино рјешење намеће играње у Приштини. Приштина и Косово и Метохија представљају српски синоним и свету српску земљу. Играти у Приштини исто је тако значајно, ако не и значајније од наступа данас у Бањој Луци. Ово без обзира на то што ће неки фудбалски душобрижници помислити да је Приштина данас мање безбједна од нашег града. Тамо ћемо путовати са много наших навијача, са безброј српских застава. Одиграћемо сигурно квалитетан меч, мушки се супротставити Партизану, а гарантујем, да играмо у Бањој Луци, сигурно бисмо га и побиједили.**

М.Ј.

Анђелко Граховац: Зар се толико плаше доласка у Републику Српску?

---

БАЊОЛУЧАНИ СЕ ИЗЈАСНИЛИ О МЈЕСТУ ОДИГРАВАЊА КУП—УТАКМИЦЕ СА ПАРТИЗАНОМ

# АКО НЕ БАЊА ЛУКА, ОНДА ПРИШТИНА

**● На адресу ФСЈ отишла телефакс-порука у којој стоји да се меч шеснаестине финала Фудбалског купа Југославије Борац-Партизан игра у суботу (14. августа), на Градском стадиону у Бањој Луци, са почетком у 17 часова ● Уколико стигне негативан одговор са Теразија, утакмица би се играла у Приштини**

БАЊА ЛУКА - Са Градског стадиона на адресу ФСЈ отишла је јуче ујутро сљедећа телефакс-порука.

**- Обавјештавамо Вас да се утакмица шеснаестине финала Купа Југославије између Борца и Партизана игра у суботу (14. августа) на Градском стадиону у Бањој Луци. Почетак је у 17.00 часова.**

Тако се бањолучки другопигаш изјаснио о мјесту и термину одигравања куп-меча са београдским „црно-бијелим".

**- Морали смо до 12.00 часова да се изјаснимо** - рапортира Милорад Славнић, директор Борца. **У клубу смо јединственог мишљења да утакмица треба да се игра на Градском стадиону јер су се још раније, а сада поготово, стекли оптимални услови за нормално играње у нашем граду.**

● Шта ако ФСЈ, а и београдски Партизан, на то не пристану?

**- Мислим да немају разлога. Посавски коридор је безбједан за путовања, живот у Бањој Луци нормалан, стадион уређен и обновљен, а љубитељи фудбала жељни да коначно посматрају прави меч. Не знам шта бисмо још требали да испунимо, па да коначно заиграмо у нашем граду.**

● Да ли у случају негативног одговора имате резервну варијанту?

**- Београдски „црно-бијели" понудили су нам да играмо на њиховом стадиону. Они би сносили све трошкове, док би приход са меча припао нама. Али, добили смо и понуду из Приштине. Предсједник косметског другопигаша Жељко Ражњатовић Аркан већ је контактирао са нашим предсједником Анђелком Граховцем. Приштевци су спремни да нас угосте.**

● Значи ако не буде меча у Бањој Луци, онда у обзир долази Приштина?

**- Надам се, ипак, да ће Београђани бити прави џентлмени, да ће пристати да дођу у наш град. Мислим да немају ниједан аргумент против. Сигурно би својим доласком помогли Борцу, али и српском народу у Републици Српској** - рекао је на крају Славнић.

Ж. ТИЦА

У БИЈЕЉИНИ ОДРЖАНА СЈЕДНИЦА РЕПУБЛИЧКОГ ОДБОРА СПОРТСКОГ САВЕЗА РЕПУБЛИКЕ СРПСКЕ

# РАМПА ЗА ЈУГОСЛАВИЈУ

● Најважнији закључак на данашњој сједници је да сви струковни спортски савези у Републици Српској почну са лигашким такмичењима, а да се спортски клубови наше републике у сениорским селекцијама не могу више такмичити у лигама Савезне Републике Југославије ● Само је шахистима омогућено такмичење у СРЈ јер немају довољно екипа

**БИЈЕЉИНА — Ово је била историјска сједница и значајна за развој спорта у Републици Српској, јер смо одлучили да коначно у готово свим спортовима почну такмичења на нашим теренима и да имамо лиге - рекао је на крају данашње сједнице, закључујући њен рад, господин Рајко Касагић, предсједник Републичког одбора Спортског савеза РС. Струковни спортски савези поднијели су данас приједлоге система такмичења у нашој републици, па према томе нема потребе да се поједини клубови такмиче у лигама Савезне Републике Југославије, тим прије што сениорске селекције, због ратних прилика, и не могу напуштати земљу.**

Према системима такмичења, генерално гледано, лигашка (углавном регионална) такмичења ће се одвијати у пионирским, јуниорским и омладинским (кадетским) селекцијама, а спортисти сениори могу се укључивати када им обавезе према Војсци Републике Српске то дозвољавају. Поменут је примјер наших биатлонаца, који по доласку са линије фронта марљиво тренирају.

Најважнији задатак Спортског савеза је да, у сарадњи са струковним савезима (фудбал, одбојка, кошарка, рукомет, бокс...), оживе рад клубова и омогуће им учешће у лигашким или турнирским такмичењима.

Прва фудбалска лига Републике Српске за сада има десет чланова, а можда се прошири и на дванаест екипа, прихваћени су и планови свих струковних савеза о такмичењима у овој и наредној години (како је планирано за сезону јесен, зима, прољеће) и наложено им је да се до 25. августа сви пријаве међународним спортским федерацијама, о почетку свога рада и организовању такмичења. То су истовремено и пријаве за пријем наших спортиста у те савезе.

**Расправљано је и о спортској сарадњи са српским земљама. Док трају ратна дејства, наше екипе се не могу такмичити у лигама Југославије - децидиран је став, изузев шахиста, јер они немају довољно екипа за организовање турнира или лиге. Сви остали могу дати знатан допринос развоју спорта у Републици Српској, нарочито раније афирмисани и реномирани спортски клубови. Сарадња са спортистима Републике Српске Крајине већ се одвија.**

Све у свему - општа оцјена је да се, упоредо са стварањем републике, доста постигло и у развоју спорта, тим прије што је велики број спортских објеката опреме и инвентара у ратном вихору уништен и доста се урадило на њиховој ревитализацији. Отишло се далеко и на обнављању клубова у свим спортовима, те њиховом омасовљењу. Данас је Спортски савез општине Зворник иницирао и формирање наутичког спорта и савеза спортова на води, а у Извршни одбор Спортског савеза данас су кооптирани **Жиојин Јурошевић** из Милића, **Недељко Југовић** из Приједора и **Љубиша Думић** из Бијељине.

Т. НЕСТОРОВИЋ

## СРПСКИ ПРВОЛИГАШИ

**Према приједлогу Фудбалског савеза Републике Српске, Прву лигу Републике Српске чинили су сљедећи клубови: Борац из Бање Луке, Козара из Градишке, Леотар из Требиња, Жељезничар из Српског Сарајева, Радник из Бијељине, Дрина из Зворника, Јединство из Брчког, Слога из Добоја, Рудар из Љубије и Борац из Шамца. Постоји могућност да у лигу уђу још Полет из Брода и Рудар из Угљевика.**

ОТВОРЕНО ПИСМО ФУДБАЛСКОГ КЛУБА „БОРАЦ" ФУДБАЛСКИМ ФОРУМИМА ЈУГОСЛАВИЈЕ ЈУГОСЛОВЕНСКОЈ ФУДБАЛСКОЈ ЈАВНОСТИ, ЊЕНИМ ПОЛИТИЧКИМ СТРУКТУРАМА, МЕДИЈИМА У ЈУГОСЛАВИЈИ...

# У ИМЕ СПОРТА И СРПСТВА

● Играјући прошле године у Југославији „Борац" је остварио прије свега, формалну везу између српског народа у два привремено раздвојена субјекта ● Играње „Борца" у Бањој Луци имало би неупоредиво веће ефекте на садржај живота, морал народа и бораца Републике Српске — каже се у писму које је предсједник ФК „Борац" Анђелко Граховац упутио на бројне адресе у СР Југославији

*Љубитељи фудбала и народ Републике Српске с одушевљењем су примили информацију да се „Борац" као домаћин у Купу Југославије састаје са „Партизаном", у овом тренутку најквалитетнијом екипом у Југославији, вјерујући да су срушене све баријере око играња утакмица у нашој Бањој Луци и да се коначно престало са додворавањем УЕФА и пажним обећањима око укидања ембарга. То су најбоље схватили клубови Друге лиге, који су дали пуну подршку и сагласност да се првенствене утакмице играју у Бањој Луци.*

*Међутим, људи у „кући фудбала" и једном броју клубова не само да се не могу ослободити страха од пооштравања санкција или успоравања скидања ембарга и нису спремни на радикалне потезе, него и не исказују довољно пажње, разумијевања и подршке за напоре и кораке које упаже српски народ у Републици Српској.*

*Када сам прихватио функцију предсједника ФК „Борац", онда сам своју улогу, као убијеђени протагониста ослобођења и повезивања српског народа, схватио да спорт, а посебно фудбал, имају и те како велики значај у остваривању ових циљева. Када смо се прошле године борили за свој статус, нисмо мислили само на „Борац" него и на, прије свега, српски народ. Мислим да смо своју функцију у потпуности остварили иако нисмо успјели задржати прволигашки статус. „Борац" је одувијек са пуном професионалношћу извршавао своје спортске обавезе, а у два наврата је спасио регуларност првенства.*

*Играјући прошле године у Југославији остварили смо, прије свега, формалну везу између српског народа у два привремено раздвојена субјекта. Тек када створимо услове да играмо утакмице у Бањој Луци, а тиме обезбиједимо кретање људи, добара и садржаја и у другом правцу, остваћемо потпуну и суштинску везу нашег народа. Играње „Борца" у Бањој Луци имало би неупоредиво веће ефекте на садржај живота и морала народа и бораца Републике Српске.*

*„Борац" се са много заноса, љубави и родољубља ставио у извршење своје мисије. Међутим, увјеравамо Вас да смо код многих субјеката наишли на хладан и незаинтересован пријем, иако смо свугдје имали декларативну подршку. Част изузецима, али можемо навести много примјера гдје смо примљени резервисано, као нешто наметнуто, туђе... То нам тешко пада, јер смо у Србији видјели свјетло спаса за српски народ са ових простора. Лакше бисмо прихватили искрен и јасан став да смо оптерећење другима и да своје мјесто под сунцем тражимо на својим просторима. Ми смо свој спас и своје сутра тражили међу својим народом, не желећи да будемо терет другима. Сутра смо спремни узвратити на исти начин, ако то буде затребало.*

*Зато апелујемо на све фудбалске моћнике да коначно прихвате чињеницу да скидање ембарга најмање овиси о жртвовању „Борца" и да схвате да је улога спорта много већа од него што је то пуко „пикање лопте". Често смо у контакту са српским борцима на ратишту, знамо шта им значи фудбал и „Борац", и зато вас преклињемо, у име њих, да промијените свој однос према „Борцу" или да отворено кажете да то није ваша ствар и интерес. И то ћемо прихватити, мада тешка срца, и веома разочарани.*

*Прилику за заокрет у односу према „Борцу" имате већ данас.*

**„Борац" — „Партизан" у Бањој Луци! Био би то празник и радост за сав, апсолутно сав, народ Републике Српске. Пун стадион, радост, људи озарена лица, људи на окупу - биле би то слике којих су се Крајишници одавно одвикли, иако поноса и вјере никад нису.**

*Разлога да не буде тако уопште нема. Коридор безбједан, свобраћајнице условне, живот у Бањој Луци нормалан за цијело вријеме рата, стадион уређен и обновљен, наговјештава се крај рата, евидентна је чињеница да ће егзистирати српска држава на овим просторима...*

*Посебно очекујемо центлменски гест од људи из „Партизана", чији смо навијачи од дјетињства, који у Бањој Луци има много навијача и који је увијек прогресивно размишљао. Зато од „Партизана" очекујемо да буде примјер другима и да „пробије лед".*

*У име спорта и српства надамо се да ће ово обраћање уродити плодом и да ће „Борац" своје наредне утакмице играти у Бањој Луци.*

*Анђелко Граховац*
*предсједник ФК „Борац"*
*Бања Лука — Београд*

КОШАРКАШИ И КОШАРКАШИЦЕ РЕПУБЛИКЕ СРПСКЕ У КАМПУ НА ПЛИТВИЧКИМ ЈЕЗЕРИМА

# ЗАЈЕДНО СМО ЈАЧИ!

● Сарадњом између два савеза, Републике Српске и Републике Српске Крајине, на Плитвичким језерима организован камп за око 130 кошаркаша и кошаркашица

БАЊА ЛУКА — Данас је пут Плитвичких језера, са својим тренерима, кренуло педесетак младих кошаркаша и кошаркашица из клубова Републике Српске. Дводневни кошаркашки камп „Плитвице 93" организован је у сарадњи кошаркашких савеза Републике Српске и Републике Српске Крајине.

**Према ријечима Драгољуба Обрадовића, једног од организатора, кошаркашка сарадња између двију држава, након сусрета репрезентација, у Бањој Луци и Книну, наставља се несмањеним интензитетом.**

— Пионири, кадети и јуниори, њих 130, из двију братских држава, у већ традиционалном љетњем кампу на Плитвичким језерима, гдје су услови готово идеални, на прави начин и заједно, стећи ће нова кошаркашка знања. Младим спортистима из Бање Луке, Дрвара, Санског Моста, Приједора, Градишке, Александровца... овим кампом, након Бијељине и Балкана, биће пружена прилика да се друже и с кошаркашима Републике Српске Крајине, размијене искуства - истиче Обрадовић.

**Душан Бабић, предсједник Кошаркашког савеза Републике Српске Крајине и Милорад Рњак, генерални секретар,** истакли су да је сарадња између два савеза, која се интензивно наставља, претеча будућег, како политичког, тако и спортског уједињења:

**— Не смијемо стварати вјештачке границе између једног народа. Већ смо се усагласили да све нове акције убудуће организујемо заједничким снагама. Сигуран сам да ће и кошарка у том случају добити на квалитету!** — закључио је Бабић.

Г. С

## СПОНЗОРИ

**Као и увијек до сада када је требало притећи у помоћ, и финансирати спортске сусрете, и овог пута су се јавили: „Бањалучка Пивара", „Фруктона" „Мљекара" и својим средствима омогућили да педесетак кошаркаша и кошаркашица Републике Српске путује на Плитвичка језера.**

ДВОРАНА МЕЈДАН ПОНОВО ОЖИВЈЕЛА

# ОРЛОВИ ПОЛЕТЈЕЛИ

БАЊА ЛУКА — Након више од годину дана у дворани Мејдан, популарно названој „Мерисон", одржани су први међуклупски сусрети између КК Орлови и КК „Игокеа-Поткозарје" из Александровца.

Одигране су три утакмице. Наступ најмлађих пионира, био је ревијалног карактера. И поред тога, било је веома узбудљиво гледати бањалучке и александровачке основце, који су уложили све своје снаге да би показали колико су научили.

Према ријечима Небојше Куштриновића, тренера клуба, некада „Раде Личине" данас Орлова, резултати који су постигнути и нису толико битни колико само дружење.

— Ови сусрети су уједно и промоција нашег клуба, јер смо наступили први пут у „новом руху". Поред атрактивне кошарке коју су приказали Орлови и „Игокеа-Поткозарје", посебно младе екипе, ово је начин да се кошаркашки клубови Републике Српске поново повежу. Већ смо ступили у контакт са КК Уна из Козарске Дубице, КК Приједором" Саном из Санског Моста и вјероватно ћемо наредног викенда играти у једном од ових градова — нагласио је Куштриновић.

— Екипа из Александровца је снажан и искусан тим. Приказали су врло добру кошарку јер редовно тренирају, тако да је била видна разлика у физичкој припремљености. Као што сам већ рекао, резултати и нису толико важни. Гледаоцима у дворани Мејдан пружили смо прилику да уживају у лијепим потезима и мислим да су отишли задовољни оним што су видјели - рекао је Небојша Куштриновић, додајући да захваљује на помоћи спонзорима ових сусрета Бањалучкој пивари, „Фруктони" и Мљекари те одговорним људима из дворане Мејдан.

Г. СТАНАРЕВИЋ

МЛАДИ ТИМОВИ

**ОРЛОВИ — ИГОКЕА — ПОТКОЗАРЈЕ**
**60:47 (27:20)**

Судије: Јаковљевић и Еминовић.

ОРЛОВИ: Мракодолац 4, Ступар 8, В. Вулић 2, А. Куштриновић 18, Мујкић, Ђ. Куштриновић 4, Бобић 2, Грговац, М. Вулић 4, Тривић 3, Митровић 2, Цвијановић.

ИГОКЕА-ПОТКОЗАРЈЕ: Бајић 1, А. Келечевић, Ж. Келечевић, Врањеш 4, Опачић 2, Мандић 6, Топаловић 13, Паспаљ 4, Чубриловић 10, Живковић 2, Олах 3, Петковић 15.

СЕНИОРИ

**ОРЛОВИ — ИГОКЕА — ПОТКОЗАРЈЕ**
**76:72 (44:46)**

Судије: Врховац и Еминовић.

ОРЛОВИ: Галић 7, Крчар 11, Мичић 15, Стојаковић 8, М. Вулић, Митровић, Удовичић, Д. Даниловић 21, Арнаутовић 16.

ИГОКЕА-ПОКТКОЗАРЈЕ: Бајић 3, Мандић 10, Гргић 5, Петковић 20, Тополовић, Курузовић, Чубриловић 5, Добрић 6, Врањеш 20, Косојевић 3.

НАГРАДНА ИГРА • НАГРАДНА ИГРА

# СУТРА „ПОЉОЕКСПОРТ"

Пред вама је, поштовани читаоци, и четврти купон у нашој наградној игри. Овог пута је то познати произвођач хране „Левита" из Градишке. Сутра објављујемо пети са знаком угледне фирме „Пољоекспорт". Надамо се да сте досадашње купоне сакупили, а ако се догодило, из било којег разлога, да вам недостаје неки од купона помоћи ће џокери. Због тога вас и подсјећамо да након шест купона слиједи у нашем и вашем листу џокер.

Сачекајте да објавимо и талон на који ћете налијепити купоне и послати их на адресу: „Глас српски", Улица Скендера Куленовића број 93, са назнаком „За наградну игру".

Ваши купони да би конкурисали за неку од награда морају стићи у нашу редакцију до четвртка, 19. августа до 14 часова.

### НАГРАДЕ

— „Витаминка" — два пакета властитих производа
— „Левита" — поклон-пакет: килограм кафе, једна кутија детерџента за веш, 10 кг брашна, 5 кг шећера и панчета
— „Косиг" — новчана награда од 20 марака
— „Санремо" — вечера за четири особе
— „Бемипд" — преса за брикете
— „Пољоекспорт" — два пакета у вриједности 100 ДМ
— „Патрија-промет" Приједор — два килограма цигарета

Levita GRADIŠKA

## ВРИЈЕМЕ

### НАЈТОПЛИЈЕ У КНИНУ

БАЊА ЛУКА, 11. августа - Према метеоролошким извјештајима за данас вријеме је сунчано уз мању до умјерену облачност. Температура ваздуха износила је 24 степена, релативна влажност ваздуха 45 процената, ваздушни притисак је 1000 милибара. Дува сјеверни вјетар брзином 4 метра у секунди.

Сутра ће, током дана преовлађивати промјењиво облачно, сунчано и мало топлије. Јутарња температура од 11 до 15, максималне дневне од 23 до 29 степени.


TRGOVAČKO-PREDUZEĆE EKO & MMM BANJA LUKA
58-463
71-730
TELEFAX: 43-065
SANSKA 49a, LAUŠ

STAMBENA ZADRUGA EKODOM BANJA LUKA

SVE ZA STAN ILI KUĆU OD TEMELJA DO KROVA


## СКАНДИНАВКА број 11

| АУТОР: ЖЕЉКО ПЕТРОВИЋ | СРПСКИ ЛУНАК ИЗ ОВОГА РАТА | БЕОГРАДСКИ МУЗИЧАР | РАЗВОЈ НОВОГ ЗЛОЂУДНОГ ТУМОРА | ЗАСТУПНИЦИ НЕКЕ ТВРТКЕ | ШАРЕНИЛО, ШАРЕН | ЗЕМЉИШТА | ХИГИЈЕНСКИ ПАМУК | ДАТИ ОЦЈЕНУ |
|---|---|---|---|---|---|---|---|---|
| МОМАЧКИ ЖИВОТ | | | | | | | | |
| ЧОВЈЕК КОЈИ РАДИ У ИЛЕГАЛИ | | | | | | | | |
| КЊИЖЕВНИЦИ, ПИСЦИ | | | | | | | | |
| МУЖАР, СТУПА | | | | | КОМАДИЋ, ОДРЕЗАК | УЗВИК БОЛА / МАЈКА РОМУЛА И РЕМА | | |
| НЕЛЕЈЕВ СИН, КРАЉ У ПИЛУ (ГР. МИТ.) | | | | | | | "ЕНЕРГИЈА" | |
| СВАЈАТИ СЕ, ГЛОЖИТИ СЕ | | | | | | | АЗОТ / ВАЗДУХОПЛОВЦИ | |
| ЕМИЛИЈА ОДИВИЛА | | | | ФРАНЦ БИЗНИСМ, БЕРНАР ВРЕЋА ОД КОСТРЕТИ | | | | |
| НОВАЦ ОД ПРОДАЈЕ | | | | | | ЗНАК ЗА ИТЕРБИЈУМ | | |
| ЈЕЗЕРО У ФИНСКОЈ (ЕНАРЕ) | | | | | | ЛИТИЈУМ / СТАРО ИМЕ ВИСА | | |
| 22. И 5. СЛОВО АЗБУКЕ | | | ВИШАК ТЕЧАЈНЕ ВРИЈЕД. УПИШИТЕ: Э. Е. | | | | | ЗНАК ЗА ИНДИЈУМ |
| ИМ СВО ОКРЕНУЛИ НОВИ ЛИСТ | ПОРАСТИ, НИЋИ / ИТАЛИЈА | | | | | | | |
| ЈЕЉО, ПИТ Д | | | | ПРВИ СИН АДАМА И ЕВЕ (КАИН) | | | | |

Рјешење скандинавке број 10 (водоравно): Црњански, Ивановић, Василије, Ича, иње, Ли, Стево, Н. Ам, тор, астали, А, вретенар, ЛЕ, ртари, атман, шј, скутови, тори, Ана.


АУТО-ШКОЛА „ЦЕНТАР" Тел. 31-143

НОВО!

ЈУГОБАНКА БАЊА ЛУКА

СВОЈЕ ДРАГОЦЈЕНОСТИ ЧУВАЈТЕ У НАШИМ СЕФОВИМА


## АФОРИЗМИ

- Како се сналазимо, неки од сламке праве сламарице
- Сада је све јефтино-за марке
- Добио је инфаркт када је дошла струја
- Хранили су се српски: хлебом и соли

Миле НАРИЋ

## РАДИО ТВ

### ЧЕТВРТАК, 12. августа

### ТЕЛЕВИЗИЈА РЕПУБЛИКЕ СРПСКЕ

• Програм емитују Телевизија Бања Лука и Канал „С" од 12.00 — Отворени програм Канал „С", 19.00 — Дневник ТВ Бања Лука, 19.30 — Дневник ТВ Београд, 20.30 — Магазин ВИДИК, 21.30 — Дневник Канал „С", 22.20 — Филмски програм ТВ Бања Лука

### ТВ БЕОГРАД

**Први програм**
6.20 — Музички спотови, 6.30 — Јутарњи програм, 9.00 — Избор: 24 часа у свету, 9.30 — Најлепше године, серија за децу ТВНС, 10.00 — Вести, 10.05 — „Царски лов", совјетски филм, 12.00 — Вести, 12.25 — Концерт у подне, Дејан Младеновић, 2. део, 13.00 — Образовни програ, 15.00 — Тамо далеко, 15.30 — Вести, 15.45 — Тропска врелина, серијски филм, 16.40 — Најава програма, 16.45 — Музичка вртешка, 17.00 — Дневник 1, 17.30 — ТВ спорт, 17.35 — Србија данас, 18.30 — Невен, програм за децу, 19.00 — Цртани филм, 19.10 — Лаку ноћ деџо, 19.27 — Најава програма, 19.30 — Дневник 2, 20.15 — ТВ спорт, 20.30 — Кућа од карата, енглеска серија, 21.35 — Актуелности ТВНС, 22.50 — Дневник 3, 23.20 — ТВ спорт, 23.25 — 24 часа у свету, 23.55 — Вести, 00.00 — Одјава програма

### СРПСКА ТЕЛЕВИЗИЈА КНИН

Дневник послије завршетка Дневника ТВ Србије

### РАДИО РЕПУБЛИКЕ СРПСКЕ

**• Студио „С" емитује програм на средњем таласу 13.42 КХз или 240 м и мрежи ултракратких таласа 92.8 и 92.7 МгХз**
**5.00 - Шпица идентификације програма и таласа, 5.05 - Радио јутро - најава, мелодија за добро јутро, догодило се на данашњи дан, ако нисте слушали, препоручујемо за данас, вријеме и путеви, РТБ програм, сервис, занимљивости, музика, ВИЈЕСТИ у 5.15 и 6.00 ЈУТАРЊЕ НОВОСТИ у 7.00, 7.10 - ПОКИДАНЕ ВЕЗЕ, 8.00 - ВИЈЕСТИ, 8.05 - Образовни програм - ДЈЕЧИЈИ ОШТРИ УГАО, 9.00 - ВИЈЕСТИ, 9.05 - На бранику отаџбине - ВИЈЕСТИ у 10.00, 11.00 - ВИЈЕСТИ, 11.05-СОС РАДИЈА „С" - избјегличка питања, 12.00 - ПОДНЕВНЕ НОВОСТИ, 12.30 - САВ ТАЈ ЏЕЗ, 13.00 - ВИЈЕСТИ, 13.05 - СВИЛЕН КОНАЦ - вијести у 14.00, 15.00 - НОВОСТИ, 15.40 - Музички албум, 16.00 - ДИРЕКТНА ЛИНИЈА — тема дана, разговор с поводом, свијет о нама ми у свијету, ваш аргумент, на лицу мјеста, шта да се ради, српско питање, 18.00 - ВИЈЕСТИ, 18.05 - За вашу душу, 19.00 - ВЕЧЕРЊИ ДНЕВНИК — РАДИО—БЕОГРАД или НОВИ САД, 19.40 - музички предах, 20.00 - ВЕЧЕРЊИ ПРОГРАМ - вијести у 21.00, 22.00 - ВЕЧЕРЊЕ НОВОСТИ, 22.30 - Ревијски оркестри, 23.00 - ВИЈЕСТИ, 23.05 - Е К Г (музичка емисија - свјетски хитови), 24.00 - ПРЕГЛЕД ДАНА, 00.10 - Ноћни програм — ВИЈЕСТИ у 1.00, 2.00, 3.00 и 4.00**

### РАДИО - БАЊА ЛУКА

**• Први програм емитује на УКТ-фреквенцијама: 92.7, 93.5 и 95.9 МХз и СТ 1071 КХза**

**5.55 - Најава програма, 6.00 Јутарњи Дневник Радио-Београда (реемитовање), 6.45 - Са дежурних телефона, 7.30 - ЈУТАРЊА ХРОНИКА, 7.45 - Огласи и обавјештења, 8.00 - Седам нота - сто дивота, 8.30 - Вијести, 9.00 - УВИЈЕК ОТВОРЕНО, 10.45 - Огласи и обавјештења (ВИЈЕСТИ СВАКОГ САТА — НА ПОЛА САТА), 12.00 - ВИЈЕСТИ НА СТРАНИМ ЈЕЗИЦИМА, 12.10 Подневни концерт, 14.00 Огласи и обавјештења, 15.00 Огласи и обавјештења, 15.30 ДНЕВНИК, 19.00 Одјава Првог програма Радио-Бања Луке. Од 19.00 до 24.00 ПРВИ ПРОГРАМ РАДИО-БЕОГРАДА НА УКТ ФРЕКВЕНЦИЈИ: 92.7 МХз**

**ДРУГИ ПРОГРАМ ЕМИТУЈЕ НА УКТ ФРЕКВЕНЦИЈАМА: 95.3 МХз, а од 19.00 и на 95.9 и 93.5 МХз**
**17.00 - НАЈАВА ДРУГОГ ПРОГРАМА, 18.00 - ПУШКА И ОЛОВКА — пише РАДО ДИМИТРИЈЕВИЋ, 18.35 - ДЈЕЧИЈИ РАЗГОВОРНИК, 19.40 - РАЗМИШЉАМ ГЛАСНО, 20.00 — ВЕЧЕРЊИ РАЗГОВОРНИК — ВОЈНИЧКА НОЋ, 23.00 - ОДЈАВА ДРУГОГ ПРОГРАМА**

### РАДИО - ПРЊАВОР

**• Програм емитује на УКТ-фреквенцијама 98.3 и 102.3 МХз и СТ предајнику 1341 Кхз**

Од 5 до 9 часова Јутарњи програм Радио-Прњавора (вијести, информације, разговори, музика)
13.00 - Најава дневног програма, 13.03 - „Пробуди се, Србине", емисија народне музике 13.30 - ВИЈЕСТИ, 13.33 - Маркетинг програм Радио-Прњавора, 14.00 - Емисија забавне музике, 14.30 - ВИЈЕСТИ, 14.33 - Хитови народне музике, 15.00 - Новости дана Првог програма Радио-Београда, 15.40 - Забављају вас, 16.00 - ДНЕВНИК РАДИО—ПРЊАВОРА, 16.30 — Маркетинг програм, 17.00 - СА ПРВЕ ЛИНИЈЕ ФРОНТА, емисија о збивањима на ратиштима, 17.10 - ПО ВАШЕМ ИЗБОРУ, емисија поздрава и порука припадницима Војске Републике Српске, 17.30 - ВИЈЕСТИ, 17.33 - наставак емисије ПО ВАШЕМ ИЗБОРУ и рекламне поруке, огласи и обавјештења, 18.59 - ОДЈАВА ПРОГРАМА

### СРПСКИ РАДИО - КНИН

**• Програм емитује за ултракраткоталасно подручје 90.2, 95.1 и 104.5 МгХз и средњеталасно подручје 972 КХз**

9.00 - Најава програма, 9.30 Јутарњи програм (испуњен вијестима, информацијама, занимљивостима, хумористичким цртицама, музиком), 11 - Вијести РБ, 11.30 Вијести СРК-а до 12.00 Рекламни блок, 12.00 Подневне вијести РБ, 12.10 „Српски Радио-Книн вам представља нову плочу и касету", 13.30 до Дневник СРК-а, 14.00 до 20.00 Пауза (нема струје), 20.00 „Сусрети у жељама", 21.00 Хроника дана СРК-а, 21.30 Музика за браниоце Крајине, 22.00 Одјава и укључење у РБ

**НАПОМЕНА: Све телевизијске и радио-куће задржавају право измјене и допуне програма према степену актуелности**


PRIVREDNA BANKA DD GRADIŠKA
ПРИВРЕДНА БАНКА ДД ГРАДИШКА

Каматна стопа од 45% мјесечно на средства грађана по виђењу и текућим рачунима.

ТЕЛ: 813-333, ФАКС: 813-205