У ОЧЕКИВАЊУ ОДЛУКА СРПСКОГ, ХРВАТСКОГ И МУСЛИМАНСКОГ ПАРЛАМЕНТА О ПОНУЂЕНОМ ЖЕНЕВСКОМ МИРОВНОМ ПАКЕТУ

ДРЖАВА УЗ БОЛНА ОДРИЦАЊА

ГЛАС СРПСКИ

ДНЕВНЕ НОВИНЕ РЕПУБЛИКЕ СРПСКЕ

2 ИЗДАЊЕ

БАЊА ЛУКА, 28 и 29. АВГУСТА 1993. ГОДИНЕ • БРОЈ 7083 и 7084, ГОДИНА LI • ПРИМЈЕРАК 20.000.000 ДИНАРА

У центру пажње свјетске јавности највише су исходи расправе о понуђеном женевском мировном пакету, о којем ће расправљати парламенти српског, хрватског и муслиманског народа у бившој БиХ. Ако је судити по посљедњим изјавама муслиманских челника и Алије Изетбеговића, чини се да и муслимани полако, али сигурно схватају да је прихватање мира за њих једина могућа опција. Заправо, сазријева схватање да муслиманска војска једноставно не може поразити Војску Републике Српске и српски народ и тако себи прокрчити пут до стварања исламске државе на територији бивше БиХ.

На другој страни, на Палама је данас заједно Клуб посланика Народне скупштине Републике Српске на којем се усаглашава мишљење о понуђеном плану, прије свега о мапама. Мада званичних информација још нема, претпоставља се да полако превладава мишљење да су интереси Републике Српске као државе изнад регионалних интереса. То је изјавио и др Никола Кољевић, потпредсједник Републике Српске, признајући да је прихватање појединих рјешења заиста болно, али да је превасходни циљ рађање међународно признате државе Републике Српске.

Стране 2. и 3.

ПОЧЕЛА МЕЂУНАРОДНА КУЛТУРНА МАНИФЕСТАЦИЈА КОЧИЋЕВ ЗБОР

ДОДИЈЕЉЕНА НАГРАДА „ПЕТАР КОЧИЋ"

ГОМИОНИЦА, 27. августа — Додјела овогодишње књижевне награде **„Петар Кочић"**, која је припала проф. **др Миодрагу Вулину** за његов научноистраживачки рад о књижевном дјелу и животу писца чије име носи ова угледна награда, увеличана је учешћем писаца, први пут, из Грчке, Румуније и са Кипра. Ово високо књижевно признање лауреату је уручио генерал-мајор **Живомир Нинковић**, командант В и ПВО Војске Републике Српске. Служењем свете литургије и молитве за покој душа породице Кочић, као и у помен на све српске борце који положише животе у овом отаџбинском рату за „крст часни и слободу златну", данас је у Гомионици и званично отпочела Међународна културна манифестација Кочићев збор.

А. АНУШИЋ

(Опширније на стр. 7)

Света литургија у манастиру Гомионица — Снимио Растко ОСТОЈИЋ

САРАТИШТА

МОСТАРОМ ОДЈЕКУЈУ ДЕТОНАЦИЈЕ

• Хрватска артиљерија напада на Бијачиће у херцеговачкој општини Љубиње • Конвој УН, блокиран у Мостару од стране муслимана, покушаће данас да напусти овај град • У граду на Неретви одјекују детонације и пјешадијска отпуцавања — све жешћи сукоби Хрвата и муслимана • Муслиманска војска напала Вареш, као и хрватска села око Кисељака, Крешева и Фојнице, јавља Хрватски радио • На сјеверодалматинском и личком ратишту Хрватска не намјерава да поштује договоре • Пјешадијска пуцњава по Грабежу • Постигнут споразум српске и муслиманске стране да из Сарајева изађе 1.400 грађана • Екстремисти петог корпуса Алијине војске у Цазинској крајини отворили фронтове на све стране

Стране 4. и 5.

ИЗЈАВА АЛИЈЕ ИЗЕТБЕГОВИЋА МУСЛИМАНСКОМ РАДИО-САРАЈЕВУ

МОРАМО СЕ ПОДИЈЕЛИТИ, ДРУГОГ НЕМА!

• Више се не може заједно живјети. Морамо направити ограду између три народа. Цјеловита БиХ више не постоји и немамо снаге да се за њу боримо, треба зауставити рат и спасити што се спасити може, рекао је лидер босанских муслимана

Страна 2.

НАКОН НАЈАВЕ ДА ЋЕ ДАНАС КРАЈИНА ДОБИТИ СТРУЈУ

САМО ЕКСПЕРИМЕНТ!?

• Ако данас и буде пуштен у рад далековод Брчко — Бања Лука, то ће бити само експеримент, односно пробни рад трансмисије. Нормално функционисање далековода најављено је за почетак идућег мјесеца

Страна 10.

У ВРЕМЕНУ РАТА И САОБРАЋАЈНИ КРИМИНАЛ ДОБИО КРИЛА

ЈЕФТИН АУТОМОБИЛ, НАЈСКУПЉА ИНВЕСТИЦИЈА

• Моторна возила се углавном краду на подручју Републике Србије, чак и од грађана Републике Српске који тамо бораве. Потом се таква возила, са „припремљеном документацијом", поново продају грађанима Републике Српске или Републике Српске Крајине

Страна 10.

ФРУКТОНА БАЊА ЛУКА

РОБНА КУЋА И РЕСТОРАН АДРИА БАЊА ЛУКА

"КРАЈИНА ОСИГУРАЊЕ" ДД БАЊА ЛУКА

ГОМЕКС ВОЋЕНЕ БОЈИЦЕ 078/784-848, 785-747

ИНТЕРВЈУ ДР НИКОЛЕ КОЉЕВИЋА, ПОТПРЕДСЈЕДНИКА РЕПУБЛИКЕ СРПСКЕ

ДРЖАВНИ ИНТЕРЕСИ ПРЕЧИ ОД РЕГИОНАЛНИХ

● „Ми нисмо ратовали ни за Брчко, ни за Озрен, нити за Сарајево већ за Републику Српску. Неки уступци са болом су учињени муслиманима и Хрватима, али државни интереси морају надвладати регионалне рекао је др Кољевић

СРПСКО САРАЈЕВО, 27. августа (СРНА) — Потпредсједник Републике Српске др Никола Кољевић синоћ је у, контакт-емисији Радија Републике Српске Канал С одговарајући на питања о територијалном разграничењу у бившој Босни и Херцеговини, нагласио да се Влада РС нашла у маказама између захтјева међународне заједнице и српског народа и да су неки уступци са болом учињени муслиманима и Хрватима али да државни интереси морају надвладати регионалне.

„Ми нисмо ратовали ни за Брчко, ни за Озрен, нити за Сарајево већ за Републику Српску", рекао је др Кољевић објаснивши да ће се прецизна разграничења обавити тек када комисије за границе изађу на терен.

Пејашњавајући начин разграничења, потпредсједник РС је навео да ће у граничном појасу од 10 километара грађани бивше БиХ моћи сами бирати у којој ће националној заједници живјети.

У вези са незадовољством које су изразиле поједине посланичке групе из Посавине, долине Неретве и Озрена, др Кољевић је рекао да су неки уступци направљени, прије свега, како би се што прије успоставио мир на просторима бивше БиХ, те трасирао пут ка укупном рјешењу југословенске кризе.

Напомињући да, према мапама које нуди женевски споразум, РС припада 54 одсто територије бивше БиХ, а муслиманима 30 одсто, др Кољевић је рекао да се ми „морамо кретати у тим оквирима" и покушати наћи адекватне компензације за одређена подручја, која ће ући у састав Хрватске Републике Херцег-Босне, односно муслиманске републике.

„Том становништву биће омогућено да се настани на другим српским територијама, а српске светиње ће бити измјештене на нова подручја гдје се буду настанили Срби", рекао је др Кољевић.

С тим у вези, предложено је да Озрен, који је традиционално био српски регион, припадне муслиманима, а да се тај уступак компензује уласком у градски добојски регион. Слично томе, Србобран, који према женевском споразуму треба да уђе у састав ХРХБ компензоваће се настањењем уз долину Савице.

Најкомпликованија је ситуација у долини Неретве, гдје се још воде жестоке борбе између јединица Хрватског вијећа одбране и муслиманских оружаних јединица и, према Кољевићевим ријечима, то подручје остаје предмет даљих договора.

Овом приликом потпредсједник РС изнио је и податак да је на мировним преговорима у Женеви, када се договарало о политичком уређењу бивше БиХ, један од дипломата истакао да било који народ, односно конститутивна јединица уније, може иступити из заједнице уколико то буде желио.

Коментаришући изјаве појединих представника босанских муслимана да неће потписати женевски споразум, потпредсједник РС је изразио своје увјерење да ће још бити условљавања, али да ће и они схватити да је то једино исправно рјешење, уколико не желе трагедију свог народа.

На крају учешћа у контакт-емисији, господин Кољевић је изразио наду да ће на скупштинским засједањима посланици Скупштина РС, ХРХБ, као и посланици муслиманског парламента прихватити „женевски папир", јер је то у интересу народа које представљају.

АНКЕТА АГЕНЦИЈЕ СРНА НА ТЕМУ — КАДА ЋЕ ПРЕСТАТИ РАТ?

КРАЈ РАТА ПРИЈЕ ЗИМЕ!?

● У анкети СРНЕ, која је телефонским путем рађена методом случајног узорка у периоду од 23. до 27. августа 1993. године било је укључено 948 испитаника са територије 23 општине Републике Српске ● Највећи број испитаних сматра да ће рат престати прије зиме

СРПСКО САРАЈЕВО, 27. августа (СРНА) — Рат на територији бивше Босне и Херцеговине престаће прије зиме - мишљење је највећег броја грађана из 23 општине Републике Српске који су учествовали у СРНИНОЈ телефонској анкети о теми - Када ће престати рат?

Од 948 испитаника изабраних према методу случајног узорка, за овај одговор опредијелило се њих 36,92 одсто. Релативно висок проценат анкетираних опредијелио се за одговор - не знам (16,98 одсто), док нешто више (19,1 одсто) испитаника вјерује да ће на мир чекати од године до три.

За пола године рат у бившој БиХ престаће према мишљењу 16,88 одсто испитаника, а за три до пет година крај рата очекује 5,00 процената анкетираних грађана.

Категорија песимиста који рату крај виде тек за пет или више година најмалобројнија је (4,22 одсто).

Да су посљедњи догађаји и мапе понуђене у Женеви стимулативно дјеловали на држављане РС показује и њихово увјерење да ће до мира доћи путем женевских преговора (44,5 одсто). Истина, висок је проценат оних који мисле да ће посљедња станица до мира бити војна капитулација муслимана (40,1 одсто).

На питање - којим ће се путем доћи до мира опредијелио се мањи број испитаника - у војну интервенцију НАТО-а против Срба вјерује 2,53 одсто, док се за опцију - остало, не знам и не желим да одговорим опредијелило заједно 12,87 одсто анкетираних.

Посебно је занимљиво да се готово половина испитаника мири са српским уступањем територија муслиманима и Хрватима. Од тога већи дио (41,56 одсто) сматра да ће Срби прибјећи мањих уступцима, док 6,12 одсто испитаника вјерује да ће Срби на крају остати без већег дијела територија које сада контролишу.

Истина, није занемарљив ни број оних који очекују да ће РС у миру задржати све територије на којима се тренутно налази њена војска (30,27 одсто), а изненађује и релативно висок проценат испитаника који тврди да ће српска територија бити већа него сада (18,25). Од одговора на ово питање уздржало се 3,8 одсто испитаника.

Када је ријеч о политичкој будућности бившег босанскохерцеговачког простора, највећи број анкетираних очекује да ће на њему егзистирати три независне државе - српска, муслиманска и хрватска (35,55 одсто).

Висок је и проценат (32,08) оних који вјерују да ће цјелокупну територију бивше БиХ подијелити хришћанска већина - РС и Хрватска Република Херцег-Босна. Конфедерацију три државе очекује 23 одсто испитаника, док у разрјешење кризе у федералном концепту какав је предлаган Венс-Овеновим планом, вјерује свега 2,22 одсто грађана РС.

Од одговора се уздржало (не знам и не желим да одговорим) 6,93 процента.

Посебан куриозитет СРНИНЕ анкете на питање о политичкој будућности бивше БиХ било је очекивање двојице од 948 испитаника (0,22 одсто) да ће послије рата живјети у БиХ устројеној као унитарна држава.

Жељко ЦВИЈАНОВИЋ

ИЗЈАВА АЛИЈЕ ИЗЕТБЕГОВИЋА МУСЛИМАНСКОМ РАДИО-САРАЈЕВУ

„МОРАМО СЕ ПОДИЈЕЛИТИ, ДРУГОГ НЕМА!"

● Више се не може заједно живјети. Морамо направити ограду између три народа ● Цјеловита БиХ више не постоји и немамо снаге да се за њу боримо ● Треба зауставити рат и спасити што се спасити може, рекао је лидер босанских муслимана

СРПСКО САРАЈЕВО, 27. августа (СРНА) — Лидер босанских муслимана Алија Изетбеговић изјавио је у четвртак увече за муслимански радио у Сарајеву да је „сигуран да понуђени документ мировног плана у Женеви на сутрашњем скупштинском засједању у Сарајеву неће бити прихваћен".

Коментаришући атмосферу која је пратила мировне преговоре у Женеви, Изетбеговић је рекао да је „диктат који је био присутан на преговорима био посљедица ситуације на терену".

„Западу је одговарало да се извуче из читаве ситуације, да све преведе на терен грађанског рата и да није више ни на шта обавезан, у чему ми је помогао и Мате Бобан", оцијенио је Изетбеговић и додао да је „Запад био дужан да реагује и помогне оној страни која је била угрожена".

„Ја се заиста сваким даном све више осјећам припадником муслиманског народа и покушавам да га заштитим", рекао је он додајући да у бившој БиХ „ништа више није као што је било".

„Више се не може заједно живјети, морамо направити ограду између три народа" истакао је Изетбеговић.

Према његовим ријечима, пред муслимански народ поставља се дилема хоће ли побиједити или нестати и има ли смисла борити се за цјеловиту Босну.

„Чини ми се да за то снаге више немамо. Зато треба зауставити рат и спасити што се спасити може", констатовао је лидер босанских муслимана.

„Мене нико и никада није бирао за предсједника муслиманског народа, и ја то не могу ни потврдити, али реално гледајући, ја сам ипак њихов представник", истакао је он.

На питање шта мисли о понуђеним мапама Изетбеговић је истакао да би женевски план могао пасти на проблему источне Босне. Што се тиче приједлога за будући статус Сарајева, он је оцијенио да је ријеч о соломонском рјешењу којим се, како је рекао, покушава избјећи стварање берлинског зида у том граду.

„Потписивање понуђеног документа била би капитулација", истакао је Изетбеговић, и додао да је „документ лош, али да је рат још гори".

„Држава се више не може градити на заједничкој основи и ми не можемо присилити Србе и Хрвате да живе с нама", истакао је он. „Немамо права на самообману, морамо се подијелити, јер другог рјешења нема".

— Говорећи о будућем уређењу босанске републике", лидер босанских муслимана Алија Изетбеговић у наставку контакт-емисије муслиманског радија у Сарајеву рекао је да „се нада да ће она бити домовина свих људи који желе у њој да живе, али да ће то највећим дијелом бити муслимани".

На питање зашто се босански дио уније не зове муслиманска република и да ли постоји опасност да евентуално послије 10 година Срби и Хрвати у њој поново затраже свој дио Изетбеговић је одговорио да у тој будућој муслиманској држави остаје да живи највећи дио муслимана, око 1.600.000, али и око 200.000 Срба и приближно толико Хрвата.

Напомињући да ће њима бити призната сва људска, грађанска и национална права, Изетбеговић сматра да је то ипак мањи број Срба и Хрвата и да за муслимане не постоји никаква опасност.

Међутим, каже даље Изетбеговић, уколико би дошло до наставка рата, само би се повећао исто тако велики број жртава на муслиманској страни.

„Ако бисмо наставили да се боримо за цјеловиту Босну, дошло би до погибије нових 200.000 до 300.000 муслимана. Када бисмо се након рата пребројали, у тој и такној Босни ми бисмо били други народ по величини", рекао је на крају Алија Изетбеговић.

„ГЛАС СРПСКИ", БАЊА ЛУКА, УЛ. СКЕНДЕРА КУЛЕНОВИЋА 93
ОСНИВАЧ ЛИСТА СКУПШТИНА РЕПУБЛИКЕ СРПСКЕ
в. д. Главни и одговорни уредник *Никола* ГУЗИЈАН
Уређује РЕДАКЦИЈСКИ КОЛЕГИЈУМ

Издаје и штампа ЈНИГП „Глас"
директор *Предраг* НИКОЛИЋ

Први број „Гласа" изашао је као орган НОП-а за Босанску крајину у Жупици крај Дрвара 31. јула 1943. године. Од 8. фебруара 1983. године „Глас" излази као дневни лист.
Од 15. септембра 1992. године излази као дневни лист Републике Српске. Мјесечна претплата за иншу земљу 540.000.000 динара
Редакција-телефони: главни и одговорни уредник 12-032, деск 12-076, 12-084 дактилографи 12-004, телефакс 12-032.
Огласно у Улици Краља Алфонса XIII бр 1. Телефон и телефакс 11-948. Шеф пословнице економске пропаганде 11-964 Телекс 45-208 YU „Глас". Рукописи се не враћају.

Телефони Јавног новинско-издавачког и графичког предузећа „Глас", централа (078) 12-386, 12-390, 12-394 и 12-414 директор предузећа 11-659 и 12-263.
Телефакс 12-263.
Динарске уплате жиро-рачун број 10500-601-12456 код СДК Бања Лука.
Уплате на девизни рачун број 10500-620-71000-522 код Бањалучке банке ДД Бања Лука.
КОПИЈУ УПЛАТНИЦЕ ЗА ПРЕТПЛАТУ ПОСЛАТИ НА ОГЛАСНО
Рјешењем Министарства информација Републике Српске бр. 01-413/93 лист је уписан у Регистар јавних гласила под редним бројем 35
На основу тарифе пореза на промет тарифни број 8. тачка 1. под 13. на дневне новине „Глас српски" порез на промет плаћа се по стопи од 3% („Сл. гласник Републике Српске" бр 15/92)

УОЧИ ЗАСЈЕДАЊА НАРОДНЕ СКУПШТИНЕ РЕПУБЛИКЕ СРПСКЕ

ДРЖАВА УЗ БОЛНА ОДРИЦАЊА

● Спорна подручја територијалног разграничења тема су цјелодневне расправе коју су иза затворених врата, пред почетак скупштинског засједања водили Клуб посланика, чланови Главног одбора СДС-а, предсједници општина и епископи Српске православне цркве ● Брчко - највећи камен спотицања ● Оптимизам државног врха - ослободити се локалних интереса јер смо пред историјским чином добијања државе

ЈАХОРИНА, 27. августа - Брчко је данас најчешће помињан град међу посланицима Народне Скупштине Републике Српске. Незванично смо сазнали да је тај град, уз још нека спорна подручја са најновије женевске мапе највећи камен спотицања преко кога посебно крајишки посланици сигурно неће лако прећи.

Коме припада тај град? Ово питање, нажалост, још нема прецизног одговора. Најновијом женевском мапом територијалног разграничења, тај град је подијељен пругом, а то, како смо чули не одговара интересима српског народа јер је фактичко стање на том простору сасвим другачије. Због тога ће вјероватно преговарачки тим Републике Српске у наставку женевских разговора тражити корекцију на подручју Брчког.

Шта ће бити са осталим, такође спорним подручјима (Озрен, Купрес, долина Неретве...) На ово питање посланици Народне Скупштине Републике Српске ће вјероватно данас послије подне и ноћас морати пронаћи одговор. Синоћ, до касно у ноћ и данас, о тим питањима иза затворених врата. Клуб посланика, чланови Главног одбора Српске демократске странке и предсједници многих општина, те епископи Српске православне цркве прецизно анлизирају свако мјесто уз границе са нашим непријатељима.

Док ово јављамо (а вада је нешто послије 15 часова) консултације на највишем нивоу још трају. Тек послије тога очекује се почетак 34. засједања Народне скупштине Републике Српске, које је било најављено за јутрос у 10 часова.

Било какве прогнозе су незахвалне. Чак се од њих уздржао и предсједник Републике Српске, др Радован Караџић. Он је у пролазу новинарима само кратко рекао:

— Посланицима предстоји велики озбиљан рад. Ја мислим да ће и ово засједање бити тешко и дуготрајно - рекао је др Караџић.

Биљана Плавшић, потпредсједник Републике Српске била је конкретнија.

— Ја мислим да би се најновија варијанта женевских докумената требала прихватити и очекујем да ће посланици за то и гласати. Ја знам да ова подјела бивше Босне и Херцеговине, предложена женевском мапом територијалног разграничења има доста недостатака, и даћемо се на болан начин морати ослободити неких локалних интереса, јер смо пред историјским чином добијања државе - рекла је др Биљана Плавшић.

Пред почетак 34. засједања Народне Скупштине Републике Српске, оптимиста је и др Алекса Буха, министар иностраних послова у Влади Републике Српске. Он вјерује да ће Скупштина већином гласова усвојити понуђене Женевске документе.

То ће можда и бити, али ће највише државно-политичко руководство Републике Српске, „дебелим" аргументима у предстојећој расправи у то морати увјерити и многе посланике, који пред почетак овог скупштинског засједања мисле сасвим другачије.

Вукан ДУБОЧАНИН

ДАНАС САБОР У ГРУДАМА

ПРОГЛАШЕЊЕ РЕПУБЛИКЕ ХЕРЦЕГ-БОСНЕ

БЕОГРАД, 27. августа — Хрватска Република Херцег-Босна биће службено проглашена сутра у Грудама гдје ће се основати и Сабор Републике и изабрати његов предсједник, јавља данас Хрватски радио.

Исти извор наводи да ће новоосновани Сабор прихватити предложене мапе и друге женевске документе о уређењу Савеза република Босне и Херцеговине.

АЛИЈА ИЗЕТБЕГОВИЋ ИЗЈАВИО НА ПОЧЕТКУ ЗАСЈЕДАЊА МУСЛИМАНСКЕ СКУПШТИНЕ У САРАЈЕВУ

ПРИХВАТИТИ СПОРАЗУМ, УЗ УСЛОВЉАВАЊЕ!

ПАЛЕ, 27. августа (Танјуг) — На засједању, муслиманске Скупштине у Сарајеву, које је почело данас у 14 часова, и чији ток директно преноси муслимански Радио-Сарајево, кратко уводно излагање поднио је лидер муслимана Алија Изетбеговић. Он се заложио да се женевски мировни план прихвати, али уз условљавања, односно корекције, као основа за наставак преговора.

Представник хрватског народа у такозваном предсједништву БиХ Миро Ласић обратио се парламенту и, зажељевши му успјешан рад, саопштио да одлуке овог засједања неће обавезивати хрватски народ у бившој БиХ.

ББЦ: ЗБОГ УЧЕСТАЛИХ НАПАДА НА БРИТАНСКЕ „ПЛАВЕ ШЉЕМОВЕ" У БИВШОЈ БиХ

БРИТАНЦИ ЛИКВИДИРАЛИ 18 ХРВАТА И МУСЛИМАНА?

ЛОНДОН, 27. августа - Припадници британског контингента снага УН у Босни и Херцеговини су, нашавши се у унакрсној ватри или одговарајући на нападе, убили, како се процјењује, 18 хрватских и муслиманских бораца, изјавио је данас радију ББЦ командант британских „плавих шљемова" у бившој Босни, пуковник Аластер Данкан.

Како преносе Ројтер и УПИ, Данкан је у интервјуу датом из главне базе британских снага у Витезу рекао да је то приближан податак и да су до сада пронађена тијела само четворице убијених.

„На нас је пуцано 46 пута и било је случајева када смо морали да узвратимо ватру. А кад се на вас пуца, није добра идеја задржавати се и ми се нисмо задржавали на терену", рекао је Данкан.

ББЦ напомиње да су се у неким случајевима британски припадници снага УН случајно нашли у унакрсној ватри између зараћених страна, али да се повећава број случајева када се на њих пуца намјерно.

У бившој Босни и Херцеговини се налази око 2.500 британских „плавих шљемова". Од октобра прошле године, када су у овој бившој југословенској републици размјештене снаге УН, погинуло је 17 припадника снага УН, од којих је један Британац, напомињу стране агенције које преносе ББЦ.

ШВЕРЦ ОРУЖЈЕМ: МАРИБОРСКИ СЛУЧАЈ

КУЧАН БРАНИ СЛОВЕНИЈУ

● Из Службе безбједности Републике Словеније „процурили" су подаци да су са шверцом оружја били упознати највиши словеначки функционери па је „необавијештеност" предсједника државе сасвим депласирана

ЉУБЉАНА, 27. августа (Танјуг) — Предсједник Словеније Милан Кучан демантовао је уплетеност државе Словеније у трговину оружјем посљедњих година.

У изјави за Радио-Љубљану Кучан је изнио тврдњу да је Словенија оружје куповала само за себе. Ако је ико у Словенији учествовао у куповини и продаји оружја дјеловао је без покрића државног Предсједништва, односно Савјета за одбрану, истакао је Кучан.

Тиме се предсједник Словеније први пут јавно опредијелио према више афера трговине и шверца оружјем у Словенији, а нарочито према „мариборском случају". Уједно је државу Словенију поистовијетио са Предсједништвом и Савјетом за одбрану.

Он се, међутим, није осврнуо на податке који су процурјели из бивше Безбједносно-информативне службе Словеније о великим пословима са оружјем, с којима су били упознати највиши словеначки функционери, и о улози МУП-а и Министарства одбрана Словеније у набавкама оружја и опреме за Хрватску и за војску муслиманских јединица у бившој БиХ.

Кучан је тако изјавио да је за оружје на мариборском аеродрому сазнао тек из новина и „званичне канале" оптужио је да не обављају свој посао, јер га нису обавијестили.

Тешко је, међутим, повјеровати да први човјек Словеније прочитао у новинама да се у његовој држави крије највећа количина шверцованог оружја у Европи посљедњих деценија, више од 120 тона.

ПИСМО ДРАГАНА КАЛИНИЋА, МИНИСТРА ЗДРАВЉА РЕПУБЛИКЕ СРПСКЕ, ИТАЛИЈАНСКОМ МИНИСТРУ ЗДРАВЉА

ЗАХВАЛНОСТ РЕПУБЛИКЕ СРПСКЕ ИТАЛИЈИ

БЕОГРАД, 27. августа (Танјуг) — У писму које је министар здравља, рада и социјалне заштите Републике Српске Драган Калинић упутио италијанском министарству здравља и предсједнику Црвеног крста Италије изражава се захвалност на напорима које Влада и Црвени крст Италије чине да би се помогло дјеци која су рањена у међуетничким сукобима у Босни и Херцеговини.

Калинић позива представнике италијанске Владе и Црвеног крста да посјете и рањену дјецу у болницама и на просторима Републике Српске којима треба помоћи, као и дјеци из осталих крајева Босне и Херцеговине.

„Молимо вас да у најскорије вријеме пошаљете у РС један мањи тим медицинских стручњака који би у сарадњи са нашим љекарима обишао највећи број рањене и инвалидне дјеце у њиховим домовима и болницама и процијенио да ли је потребно и на какав начин спровести њихово даље лијечење и рехабилитацију у некој од медицинских установа Италије", стоји у писму Драгана Калинића.

ХЕРЦЕГОВАЧКО РАТИШТЕ

ХРВАТСКА АРТИЉЕРИЈА НАПАДА БАНЧИЋЕ

ТРЕБИЊЕ, 27. августа — Посљедња 24 часа на херцеговачком ратишту протекла су уобичајено, уз повремено отварање ватре из тешког и лаког оружја и оруђа од стране противничких снага у правцу положаја српских бранилаца.

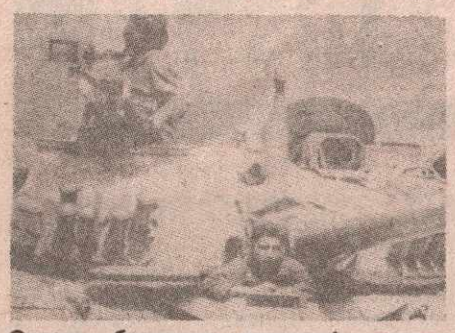

Српски браниоци ослушкују непријатељску артиљерију

Јачих провокација било је на чапљинско-столачком правцу, гдје су снаге ХВО синоћ отварале ватру из минобацача и противавионских топова и митраљеза по положајима бораца из јединица Херцеговачког корпуса. Артиљеријски пројектили падали су и по сепима у ширем рејону Банчића, у општини Љубиње. Осим материјалне штете, других посљедица за српску страну није било, саопштила је Команда Херцеговачког корпуса.

Оружаних чарки из пјешадијског наоружања било је и дуж линије разграничења српске и муслиманске војске, и то на фочанском и коњичком правцу. Међутим, линије фронта остале су исте и, како истичу српски борци и њихове команде, противничке стране немају шансе да направе продор у српску територију, ма колико покушавале.

У јединицама Херцеговачког корпуса строго се придржавају наредбе да не отварају ватру, осим у случајевима када су угрожени животи или територије. На сјеверном дијелу фронта непријатељи покушавају са убацивањем диверзантско-терористичких група у борбени распоред српских снага и у позадину српске територије, због чега је будност и напетост неминовни.

Ових дана на подручју Херцеговине било је и више пожара, које су изазвале јединице хрватске војске на требињском дијелу ратишта и снага ХВО на чапљинско-столачком и дијелу мостарско-невесињског правца, који су успјешно локализовани.

Ј. ДАБАРЧИЋ

ИДЕНТИФИКАЦИЈА ТИЈЕЛА ПОГИНУЛИХ БОРАЦА

Данас у Требињу др Зоран Станковић, специјалиста за судску медицину са Војномедицинске академије у Београду, са својим сарадницима ради на идентификацији тридесет два тијела погинулих бораца, који су прије три дана допремљени са Купреса. Идентификација ће се радити два дана, а позвана је и родбина бораца који се воде као нестали, с циљем да се овај хуман посао обави на најбољи начин.

Ради се о борцима бивше ЈНА и Херцеговачког корпуса, који су погинули или заробљени у борбама са хрватском војском. Њихова тијела су преузета прије два мјесеца, приликом размјене погинулих између српске и хрватске стране на Купресу.

Према списку који су дали представници ХВО, ради се о тијелима погинулих бораца углавном из Црне Горе.

НЕМА МИРА У ДОЛИНИ НЕРЕТВЕ

ЖЕСТОКЕ БОРБЕ У МОСТАРУ

МОСТАР, 27. августа — Сукоби између муслиманских и хрватских снага у мостарској општини не јењавају, јављају српски борци из невесињске бригаде, који су у прилици да са својих положаја прате окршаје у долини Неретве. Најжешће је данас на подручју Бијелог поља, гдје су Хрвати једним дијелом и овладали овим насељем, које је десетак километара сјеверно удаљено од центра града. У употреби је све расположиво оружје и оруђе, а по информацијама у току су велике пјешадијске борбе између хрватских и муслиманских бојовника. И у другим дијеловима града на Неретви одјекују детонације и чује се пјешадијска пуцњава. Пројектили падају по Благају, Драчевицама и Гнојницама, гдје је углавном смјештено муслиманско становништво. О жестини сукоба јављају и хрватски и муслимански радио, али не саопштавају број погинулих, којих сигурно има доста. Послије јучерашњих великих борби, које су се одвијале у самом центру Мостара, око Старог моста, Булевара и Шантићеве улице, јединице ХВО су поправиле свој положај. Потиснуле су муслимане са дијелова лијеве обале Неретве, те из насеља Раштана хидроцентрале *Мостар" и дијела насеља Бијело поље. Неизвјесно је ко тренутно држи касарну „Тихомир Мишић", раније познату као Сјеверни погор. Према непотврђеним вијестима, Хрвати су успјели да изнуђе протјерају Алијине сљедбенике. Хрватски радио је саопштио да су у Мостар ушли и војни посматрачи Уједињених нација, из Међугорја, који су послије јучерашњег договора да се обуставе сви сукоби између Хрвата и муслимана задужени и да доприносе прекиду рата у некадашњем херцеговачком центру. Колико ће успјети, за сада је неизвјесно.*

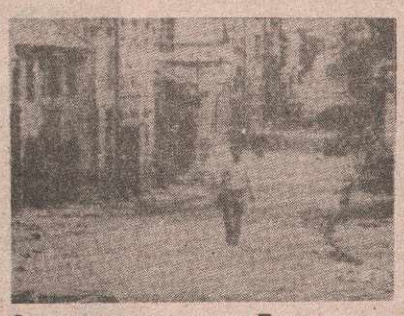

Остаде само рушевине: Титова улица у Мостару

Ј.Д.

ХРВАТСКО—МУСЛИМАНСКИ РАТ НЕ ЈЕЊАВА

БОРБЕ ЗА ВАРЕШ

БЕОГРАД, 27. август - Муслиманска војска синоћ је, око 22.00 сата, напала Вареш, што је најава отварања још једног ратишта у средњој Босни, јавља данас Хрватски радио.

Исти извор наводи да су настављени муслимански напади на хрватска села око Кисељака, Крешева и Фојнице. Најжешћим нападима изложена су села Цитоње и Јасиковац.

Јединице Хрватског вијећа одбране (ХВО) и регуларне хрватске војске јутрос су са западних брда отвориле ватру на цивилна насеља Мостара на лијевој обали Неретве, јавља муслимански радио-Сарајево.

Исти извор тврди да је са десет тенковских пројектила погођено једно стамбено насеље гдје су, у својим становима, погинула три цивила. Петоро их је рањено, међу којима троје дјеце.

БРИТАНСКА ХУМАНИТАРНА ЕКИПА У МОСТАРУ

ПОКУШАЈ ИЗВЛАЧЕЊА КОНВОЈА

МОСТАР, 27. августа — Конвој УН, блокиран у Мостару од стране муслимана, покушаће данас да напусти град заједно са британском хуманитарном екипом која треба да евакуише рањену муслиманску дјецу, јавља Ројтер, позивајући се на изјаву вође конвоја.

Муслимани су конвој, који је у Мостар довезао храну и лијекове, задржали због, како се наводи, страха да би могли бити бомбардовани од хрватских формација које окружују град.

Представник УН је рекао да ће конвој кренути за амбулантним колима у којима ће се налазити четворо повријеђене муслиманске дјеце, упозоравајући да није сигуран да ће њихов план бити остварен.

„ОПЕРАЦИЈА ПАДОБРАН"

ХРАНА СТИЖЕ У МОСТАР И МАГЛАЈ

ФРАНКФУРТ, 27. августа — Шест америчких и један француски транспортни авион избацили су рано јутрос пакете са храном изнад Мостара и Маглаја, саопштио је представник америчког ваздухопловства, јављају агенције.

Порпарол војне базе Рајна-Мајна, у близини Франкфурта, рекао је да су четири „херкулеса" падобранима спустила око 20 тона хране изнад источног дијела Мостара, који држе муслимани.

Два друга америчка транспортера „Ц" — 130 и један француски авион типа „трансвал" избацили су храну у близини Маглаја. У мисији изнад Маглаја учествовао је и један њемачки авион „трансвал", али се он прије избацивања терета вратио у базу из, како је саопштено, техничких разлога.

Амерички војни представник је додао да се у осам авиона, колико је учествовало у ноћашњој мисији, налазило ко 55 тона хране.

У ЗВОРНИЧКОМ КРАЈУ

ПОВРЕМЕНО НАРУШАВАНО ПРИМИРЈЕ

БРАТУНАЦ, ЗВОРНИК, 27. августа - Дуж лијеве обале Дрине, у општинама Скелани, Братунац и Зворник, данас влада варљиво затишје, наводе српски војни извори.

Међутим, муслиманске формације су на појединим дијеловима линија српске одбране прошле ноћи у братуначком крају нарушавале примирје. На мети стрељачког наоружања било је подручје српског села Кравица, удаљеног десетак километара западно од Братунца, кажу у Команди Братуначког гарнизона Војске Републике Српске (ВРС).

Управо на том подручју, у неколико наврата, у посљедњих петнаестак дана осујећени су покушаји пјешадијског продора муслиманских формација.

Стотинак километара низводно, у зворничком крају релативно је мирно, а саобраћај путем Зворник - Пале, преко Дрињаче, односно Шековића, одвија се несметано и безбједно - кажу у зворничкој Команди Гранизона ВРС.

НА СЈЕВЕРНОДАЛМАТИНСКОМ И ЛИЧКОМ РАТИШТУ ХРВАТСКА НЕ НАМЈЕРАВА ДА ПОШТУЈЕ ДОГОВОРЕ

НАЈСНАЖНИЈИ НАПАД ОД ЈАНУАРСКЕ АГРЕСИЈЕ

КНИН, 27. августа - На сјевернодламтинском ратишту јучерашњи дан остаће запамћен по жестини напада хрватских снага на положаје Крајишника и цивилне објекте.

Према оцјени добрих познавалаца ратних прилика на овом простору, ово је један од највећих напада од агресије Хрватске на Крајину 22. јануара ове године.

Дуж цијелог сјевернодалматинског ратишта, од Дрниша до Обровца, из свих расположивих оруђа и оружја хрватска војска је дејствовала по положајима Крајишника, преносећи често ватру по дубини крајинског простора.

Према непотврђеним информацијама, дејства на бенковачком дијелу фронта у скрадинском залеђу настављена су и јутрос.

Саопштење Главног штаба Српске Војске Крајине и извјештаји ратних репортера и очевидаца потврђују да је од снажних канонада земља подрхтавала и горјела. Ехо битке чуо се и у Книну.

- **Дуж цијелог сјевернодалматинског ратишта, од Дрниша до Обровца, из свих расположивих оруђа и оружја хрватска војска је дејствовала по положајима Крајишника, преносећи често ватру по дубини крајинског простора**

На Бенковац и Бенковачко Село, само у току једног сата сручило се тридесетак великих пројектила из неколико артиљеријских оруђа.

Жестину дејстава хрватских снага поново су осјетила села Биљани Горњи и Доњи, Смиљчић, Какма и друга - дуж задарско-бенковачке линије фронта.

У дубини крајинског подручја осам тешких пројектила пало је по Ђеврскама, а десет на Кистање гдје је рањен један мушкарац.

На сва упозорења Унпрофора, како се наводи у саопштењу команде српских снага, хрватска страна се није освртала. „У таквој ситуацији српска војска била је присиљена да жестоко узврати".

Хрватски радио јутрос је јавио о рањенима, погинулима и великој материјалној штети у Биограду на Мору, Задру и Филип-Јакову.

У касним ноћним сатима, хрватске снаге из вишецијевних ракетних бацача и тенкова дејствоване су по Карину и Грачацу. Материјална штета је велика, али повријеђених и погинулих није било.

Снажна офанзивна дејства хрватске снаге су изводиле управо у вријеме када је у Книну замјеник копредсједника Женевске конференције Кнут Волебек, са цивилним и војним властима, разговарао о нацрту споразума за прекид ватре.

Пристанак на разговоре о прекиду ватре, учесталим и јаким нападима на Крајину, Хрватска очито демантује на најгрубљи начин.

СПОРАЗУМ СРПСКЕ И МУСЛИМАНСКЕ СТРАНЕ НА САРАЈЕВСКОМ АЕРОДРОМУ

ДОГОВОРЕН ИЗЛАЗАК 1.400 ГРАЂАНА САРАЈЕВА

ПАЛЕ, 27. августа — На сарајевском аеродрому јуче је постигнут договор о изласку 1.400 грађана из Сарајева, сазнаје вечерас Танјуг у прес-центру Сарајевско-романијског корпуса.

Евакуација грађана, без обзира на националност, требало би да почне почетком идуће седмице с тим што би 700 цивила било евакуисано прма Лукавици и даље у Србију, а 700 према Кисељаку и Сплиту.

Српска страна је, како се каже, прихватила маршруту коју је предложила муслиманска страна и гарантовала безбједан пролаз.

Представник хрватске комисије није учествовао у јучерашњем договору, али су Хрвати такође гарантовали и безбједан пролаз и понудили 12 аутобуса за превоз путника у свим правцима.

Договор су прихватили представници комисија за измјештање грађана у име српске стране професор Миомир Правић, а у име муслиманске Хајрудин Смајић.

ПОСАВИНА

МИРНО ЈУТРО

БРЧКО, 27. августа — На свим линијама раздвајања зарађених страна у Посављу ноћас нису забиљежени већи оружани сукоби, јавили су јутрос српски војни извори.

Повремена дејства муслиманских снага из пјешадијског наоружања регистрована су само у послијепоноћним часовима на јужним дијеловима брчанског ратишта, на која српска страна није одговарала.

Дан на том ратишту започео је мирно.

У ЗОНИ ОДГОВОРНОСТИ ПРВОГ КРАЈИШКОГ КОРПУСА

НЕПРИЈАТЕЉ НАПАДА, АЛИ СЕ И ПОВЛАЧИ

- **На требавском региону муслиманске снаге су отварале ватру из пјешадијског наоружања и „браунинга" по рејону Свјетлече, али то није имало никаквих посљедица у српским одбрамбеним линијама**

Како саопштава Информативна служба Првог крајишког корпуса, муслиманске снаге настављају са снажним нападима на већини ратишта.

На маглајском фронту муслиманске снаге су извршиле јак пјешадијски напад у рејону Котлина, који су српски бранioци адекватном ватром успјеле да одбију и непријатеља присиле на повлачење. Истовремено, на овом дијелу ратишта непријатељ је из рејона Плана и Бијеле плоче из минобацача гађао српско насеље Јабланицу, а ватра из браунинга је отварана по рејонима Придјела и Јабучић поља, док су снајперисти из правца Стратишта гађали по Бакотићу.

На **теслићком ратишту** муслиманске снаге су отварале ватру из минобацача и пјешадијског наоружања по рејону села Витковићи, а само из пјешадијског наоружања у рејонима Борика, Кључа и Бандере. Из рејона Краљевог брда браунингом се гађало по рејону Крша те по рејону путног превоја Црни врх. На овом дијелу ратишта уочено је прегруписавање непријатељских снага у рејону Калошевића као и покрети тенкова. На **завидовићком ратишту** настављени су муслимански напади у рејону Виништа, као што су обновљени напади у рејону Шљивића. На **требавском региону** муслиманске снаге су отварале ватру из пјешадијског наоружања и браунинга по рејону Свјетлече, али то није имало никаквих посљедица у српским одбрамбеним линија. **На добојском ратишту** било је повремених провокација из пјешадијског наоружања, а у рејону Матузића уочава се опсежније прегруписавање непријатељских снага.

НА ФРОНТУ У КАЊОНУ РИЈЕКЕ УНЕ

ПЈЕШАДИЈСКА ПУЦЊАВА ПО ГРАБЕЖУ

БИХАЋ, 27. августа - Прошла ноћ на фронту у кањону ријеке Уне је протекла у знаку повремених муслиманских провокација. Са Сокоца код Бихаћа муслимански бојовници су провоцирали снајперима по Рипчу и Притоци, саопштила је данас информативна служба Другог крајишког корпуса Војске Републике Српске.

Према истом извору повремених провокација из пјешадијског наоружања је било на ратиштима Грмуше и Грабежа.

Муслимански снајперисти су дејствовали синоћ, а данас наставили и по цивилним циљевима у Крупи на Уни. На те силне провокације муслиманских бојовника борци Другог крајишког корпуса Војске Републике Српске ни овај пут нису узвраћали.

Док муслимански бојовници провоцирају српске борце, муслиманска средства информисања својим слушаоцима сију лажи истичући да њихови бојовници не отварају ватру дуж цијелог фронта иако кањон Уне јечи.

П.Д.

БИХАЋКО РАТИШТЕ

МУСЛИМАНИ ОТВАРАЈУ НОВЕ ФРОНТОВЕ

ДРВАР, 27. августа — Екстремисти Петог корпуса Алијине војске у Цазинској крајини отворили су фронтове на све стране. На локалитету Алибеговића косе, Голубића и Крупе на Уни они данас нису престајали нападати положаје српских бораца, а на граници са српским селом Притока појачали су активности прегруписавањем снага најављујући тиме нове акције. Током посљедњих окршаја на овим дијеловима бихаћког фронта лакше су рањена два српска борца.

Током протекле ноћи у Бихаћу је горјело неколико стамбених објеката, а у самом граду, иза поноћи, чуле су се четири јаке детонације. Војни извори саопштили су да су посриједи обрачуни милитантно расположеног дијела Алијине војске у Крајини окупљеног око команданта Корпуса **Рамиза Дрековића**, са једне, те присталица **Фиркета Абдића**, односно оних који су за потписивање женевског мировног плана и договора око мапа, са друге стране.

Уз све то, у окружењу Бихаћа ескалирали су сукоби муслиманских екстремиста и припадника ХВО. Међусобни обрачуни, започети касно синоћ, настављени су и данас. Посебно жестоке борбе, уз десетак погинулих с обје стране, водиле су се око хрватских села Скочај и Ведро Поље.

С. САБЉИЋ

ЗАВИДОВИЋИ

ХАПШЕЊА ЗБОГ ПЉАЧКЕ

Како се сазнаје из хрватских средстава информисања, у Завидовићима су све учесталија хапшења вијенијих муслимана под различитим изговорима. Међу посљедњим су ухапшени и Азем Мустафић, звани Гадафи, иначе вршилац дужности директора у Дрвном комбинату „Кривaја", те Халид Мухић, самозвани предсједник ратног предсједништва општине Завидовићи. Њих двојицу је ухапсила војна полиција због наводне пљачке и проневјере веће количине новца.

Међутим, претпоставља се да је хапшење Мустафића и Мухића само привидно, јер је с њима у дослуху **Рефик Лендо**, иначе командант оперативне групе „Босна" муслиманске војске, а с намјером да би се завидовићко становништво и војници примирили због све веће неимаштине, али и због пораза које муслиманске снаге трпе на овом дијелу ратишта у сукобу с припадницима ХВО.

ПРАЗНИЧНИ ДАНИ ПРАВОСЛАВНИХ СРБА

УСПЕНИЈЕ ПРЕСВЕТЕ БОГОРОДИЦЕ

- **Српе Пресвете Дјеве Марије добро зна колико мајке воле своју децу јер и њено срце је крварило кад је гледала муке свога сина Исуса Христа. Зато она радо прима искрене молитве и од Бога тражи спасење за све оне који јој се искрено моле**

— Од свих празника посвећених Богоматери празник који наша Црква празнује 28. августа по новом, односно 15. августа по старом календару је највећи па се зато и зове Велика Госпојина.

Прије овог празника пости се 15 дана и прима Свето причешће.

Својим молитвама, благим савјетима, причама, помагала је Богородица, апостолима и држала их на окупу. Упућивала их је како да шире науку Спаситељеву и сама им је у томе много помагала.

Једнога дана јави се анђео Гаврило и рече јој да ће ускоро умријети. Она се томе обрадова и пожели да још једном види апостоле, другове и прве ученике свога Сина. Ту јој жељу Бог испуни и скупише се апостоли са свих страна у Јерусалиму - сви осим апостола Томе.

Стајали су тако око њене постеље и плакали, а она их је тешила. Наједном засја небеска свјетлост и сам Исус Христос дође са много анђела да прими душу своје мајке и да је однесе на небо.

И чуло се пјевање анђела: **„Радуј се, благодатна, Господ је с тобом, благословена си међу женама“.**

Сахрана тијела Богоматере била је свечана. Апостоли су је носили кроз Јерусалим ка Маслиновој гори. Кад сахранише њено тијело, врата затворише великим каменом.

Послије три дана стиже апостол Тома и поведоше га да види гробницу и поклони се мртвом тијелу Богородице. Али гробницу нађоше празну, а у њој је стајао само покров у који је била умотана. Осјетише пријатан мирис који се ширио свуда около.

Истога дана кад су били за трпезом апостоли чуше анђеоску песму и видјеше на облацима Пресвету Богородицу, окружену анђелима. Она им рече: „Радујте се, јер сам с вама у све дане!“

Исус Христос је и тијело своје мајке узео на небо као што се и сам узнио са тијелом.

Бог радо прима молитву Богоматере, а она се пред Богом заузима за све који се искрено моле, зато јој се нарочито обраћају мајке молитвом за своју дјецу.

У Цркви, у Дому, свуда гдје се Богу моли пјева се: „Пресвета Богородице, спаси нас“.

Приредила
Радмила КУПУНЦИЈА

САСТАНКА ПОРОДИЦА ПОГИНУЛИХ БОРАЦА И ПРЕДСТАВНИКА ВОЈСКЕ И ОПШТИНСКИХ ВЛАСТИ У ПРИЈЕДОРУ

НА КРАЈУ СТРПЉЕЊА

- **У присуству генерала — потпуковника Момира Талића породице погинулих бораца по ко зна који пут јавно указивали на проблеме и неправде из којих стоје привилегија, злоупотреба, шверц и профитерство, превасходно оних који су задужени да то спречавају**

ПРИЈЕДОР, 27. августа — Почети извјештај са скупа породица погинулих бораца, заиста је тешко. Свака исповијест на том скупу цијели је живот, не један — то је обично живот цијеле једне породице. Тако је било и данас на састанку породица погинулих бораца и инвалида овог рата у Приједору са представницима Војске и општинских власти.

На дневном реду је била само једна тачка: **остваривање права породица погинулих бораца и инвалида.** Само једна тачка али толико проблема да је састанак потрајао од 10 до 16 часова.

Озлојеђеност породица, усмјерена је највише на општинске власти, војне команде, хуманитарне организације и странку на власти, која је преузимањем свих права преузела и све државне (општинске друштвене) обавезе и одговорности, али је на то заборавила. Ови тужни људи, чији скуп је сваки пут већи, велик и достојанствен у свом болу али и доронамјеран у настојањима да се зло стане украј, да се заустави безобразлук и јавно, бјесомучно богаћење под покровитељством или уз подршку најодговорнијих људи из врха општинске власти, Војске, милиције, тужилаштва и судства, или пак хуманитарних организација које су посебна прича у тузи погинулих бораца.

То такође вриједи и за странку на власти јер се на душу појединаца из Српске демократске странке и њихове лоше кадровске политике стављају многи приговори, прије свега пљачка и профитерство, расподјела станова и пословних простора, дезертерство и склањање синова и рођака у Србију и друге земље, а исте такве примједбе поспате су на адресу Војске, односно војних команди и Министарства за одбрану. У свему томе има много истине, али је до истине тешко увијек доћи. Породице палих бораца сасвим су на крају стрпљења јер њихови захтјеви се упорно понављају из мјесеца у мјесец, док се општинске власти истовремено не држе постављених захтјева и договора већ много више затварају очи пред чињеницама.

— Доста је грешака учињено и ми морамо разлучити које су чије — рекао је генерал Талић. — Није тачно да професионалне старјешине не иду на праву борбену линију као што се прича. У Првом крајишком корпусу досад је погинуло 12 посто старјешина, то се није десило ни у једном рату и нигдје у свијету.

Обраћајући се породицама погинулих генерал Талић је рекао: — „Вама је сигурно најтеже. Хвала вам што нам указујете на грешке. Ако породице погинулих не буду збринуте, лично ћу ми одговарати предсједник Удружења бораца. Породице погинулих и њихова дјеца не смију бити гладни. Нису криве старјешине јер не постоји војна власт - то је брига цивилне власти, а ми ћемо се побринути и бринемо се да учинимо све што се учинити може око сахрана погинулих бораца и материјалне надокнаде“.

На крају састанка усвојени су закључци који су идентични са закључцима са претходног састанка секције породица погинулих бораца, а новина је само у томе да се они ажурирају, и да се до краја спроведу у дјело, а прије свих захтјев да се забрани повратак онима који су Републику Српску напустили послије 29.4.1992. године, те да се напокон ријеши проблем радне обавезе.

Раде МУТИЋ

„НЕКА СЕ НИКО НЕ ЗАВАРАВА...“

Чињеница је да многи не желе да рат заврше они који су га почели, а ја вам се кунем да ће га завршити и да се од игле неће правити локомотива када је војска у питању. Иза мене је стотину хиљада људи, они су честити борци и људи. За отварање локала, који су овдје поменути, да вам кажем: Постоји моја наредба да ниједно војно лице не може добити локал док ја то не одобрим. Нико ми се до сада није обратио а локали се отварају, што значи да то раде цивилне власти. Међутим, српски народ има образ, овај крајишки народ је највише учествовао у стварању државе, а нама нико није помогао. Ми држимо већи простор него што је Црна Гора, а не може 120 км фронта да држи недисциплинована војска. Нека се нико не заварава да је рат завршен. Могло би се рећи да је он на почетку, али се морамо борити да се заврши што прије и да сачувамо што више људи, рекао је генерал Талић.

Војни тужилац капетан Србољуб Јовичинац је успио умирити озлојеђени скуп породица погинулих бораца, сугеришући им шта убудуће да раде и како да се понашају те да не насједају дезинформацијама много пута и намјерно смишљеним и јавно пласираним. **Он је навео примјер сада већ бившег предсједника Српске демократске странке Симе Мишковића који је једном приликом злоупотријебио јавни скуп да пласира неистине о „случају Жигић“.**

Са посебном пажњом саслушано је излагање генерала Момира Талића који је у Приједор радо виђен гост.

ЗА РАЗЛИКУ ОД ВЕЋИНЕ ОПШТИНА У КРАЈИНИ

БЕСПЛАТАН ПРЕВОЗ У ЛАКТАШИМА!

ЛАКТАШИ, 27. августа - Као мало гдје у општини Лакташи се поклања изузетна пажња рјешавању превоза у овако тешка времена. Мада горива ријетко гдје има, а и ако га има више је него скупо, у Лакташима су успјели да ријеше све проблеме превоза средњошколаца и студената до Бање Луке.

- Пронашли смо модусе да од понедјељка 30. августа све средњошколце и студенте са подручја општине бесплатно превозимо до Бање Луке - ријечи су Борка Ковачевића, предсједника Извршног одбора Скупштине општине Лакташи.

- Превоз ћемо обављати аутобусима, који су ангажовани од приватних превозника и носиће ознаке „Превоз ученика“! Поласци су из Александровца и Друговића (испред бензинске пумпе „Браћа Ђукић“) у 6,20 сати. Остали поласци биће свопштени у аутобусима. Морам да истакнем да ће аутобуси на линији до Бање Луке користити аутобуска стајалишта поканог саобраћаја, а они ће се релацијом кроз Трн до бензинске пумпе „Slnecoop“, власништво Славка Рогуљића, те даље ауто-путем, до центра Бање Луке.

М.Ј.

У ПРИЈЕДОРУ ОБИЉЕЖЕНА СТОГОДИШЊИЦА СРПСКЕ КЊИЖЕВНЕ ЗАДРУГЕ ИЗ БЕОГРАДА

КЊИЖЕВНО ВЕЧЕ

ПРИЈЕДОР, 27. августа — Прексиноћ је у сали приједорског Позоришта одржано књижевно вече којим је обиљежена стогодишњица Српске књижевне задруге из Београда, у чијим издањима су штампани највећи стваваоци српске и свјетске књижевне ријечи. Препуна сала бурно је поздравила најновија књижевна остварења српске поезије и прозе, од којих су нека тренутно у штампи док је већина штампана у посљедњој деценији. Љубитељима књижевности у Приједору представили су се пјесници и књижевници **Радослав Братић, Драган Колунџија, Ненад Грујичић, Добрица Ерић, Љубица Милетић и Милорад Ђурић.**

Ова група српских књижевника из Београда јуче је била у гостима и приједорској Гимназији „Свети Сава“ да би се у послијеподневним сатима представила љубитељима књижевне ријечи у Новом Граду а посјетили су и Водичево, родно село књижевника Драгна Колунџије.

О развоју и историјату Српске књижевне задруге говорио је уредник и књижевник Милорад Ђурић.

В.В.

ПЕТРОВАЧКИ ПЕНЗИОНЕРИ КОД ПРЕДСЈЕДНИКА ИЗВРШНОГ ОДБОРА

ПЕНЗИЈЕ-ИЛИ УКИНУТИ ИЛИ ПОВЕЋАТИ

- **Допринос за пензионо-инвалидско осигурање, који у заједничку касу уплаћује петровачке општина, знатно је већи од укупне суме исплаћених пензија, па стога пензионери траже да се пензије укину или повећају, или усагласе са растом личних доходака**

ПЕТРОВАЦ, 27. августа - Петровачки пензионери, као и у осталим општинама у Републике Српске, су на граници егзистенције. У Петровцу живи више од хиљаду и двјеста пензионера од укупно 3.480 колико их живи у овој општини, чему се може додати и број пензионера - избјеглица.

Ипак, петровачки пензионери који су свој радни вијек провели у ШИП-у „Оштрељ“ су у повољнијој ситуацији, јер добивају помоћ од својих другова који сада раде а постоји обећање да ће добити и храну и огрјев за зимницу. И остале радне организације неће заборавити оне чији је минули рад остао у фабричким халама, па и радне организације „Боскапласт“, „Новитет“ својим друговима у мировини помажу. У тешкој материјалној ситуацији су пензионери који су радили у друштвеним службама (образовање и култура) јер им не може нико помоћи.

Делегација пензионера посјетила је предсједника Извршног одбора господина **Богдана Латиновића**, и замолила га да Извршни одбор помогне пензионерима и да што хитније упозна Владу Републике Српске као и лично предсједника Владе. Од посланика у Народној скупштини Републике Српске господина **Драгана Милановића** затражено је да се он и група крајишких посланика укључе у расправу око доношења новог пензионо-инвалидског закона.

Предсједник Извршног одбора петровачке општине је рекао да овдје редовно уплаћују допринос за пензијско-инвалидски фонд и то у износу који је знатно већи од износа пензија, које се исплаћују на подручју петровачке општине, те обећао да ће лично учинити све што је у границама његових овлаштења да се стандард пензионера побољша.

П.Д.

ИСПЛАТА ПЕНЗИЈА

А ПАРА НЕМА...

• Што се Поштанске штедионице и ПИО-а Републике Српске тиче, исплата јулских пензија може да почне одмах, јер су чекови готови. Али пара нема...

БАЊА ЛУКА, 27. августа — У свим поштама су упућени налози из Поштанске штедионице Републике Српске у којима стоји да исплата јулских цивилних пензија може да почне одмах по „пријему упутница".

У налогу такође пише да се пензионерима који примају пензије из Србије а живе у Републици Српској исплати аконтација за седми мјесец, а војним пензионерима треба исплатити разлику пензије за јули.

На недавној сједници Владе Републике Српске речено је да су новчана средства обезбијеђена за јулске пензије. Тих дана су се из Београда чекали обрађени чекови и као да је само та „ситница" недостајала па да се пензије исплате. Међутим, када су приспјели чекови разврстани по реонима и када су поштама послати налози да исплата може почети, кажу, недостаје новца.

Јулске пензије су повећане, односно усклађене са јулском инфлацијом, за 558,1 одсто. Најнижа пензија износи 84.530.000 динара, заједнчена 120.750.000, а највећа је 482.170.000 динара.

Није ни потребно напомињати шта се за који износ може купити. Важније је рећи да су чекови ту, налози такође, али нема пара. И све то наравно „прелази преко леђа крајњег потрошача". Пензионера, кога би другог!

За бањолучке пензионере почела је исплата пензија. Поштари ће новац дијелити на уобичајени начин (у мјесним заједницама, кафанама, по кућама...).

У Поштанској штедионици Републике Српске сазнајемо да у другим општинама исплата треба да почне већ данас, наравно уколико у СДК буде довољно новаца...

Налози за исплату пензија послати су у Бању Луку, Кнежево, Челинац, Лакташе, Прњавор, Котор-Варош, Србац, Шипово, Јајце, Градишку, Мркоњић, Дрвар, Петровац, Грахово, Гламоч.

Што се дакле Поштанске штедионице и ПИО Републике Српске тиче, исплата јулских пензија може да почне одмах. А да ли ће се она заиста и догодити сутра или почетком наредне седмице, нико не зна. Сви кажу, „чекају се паре".

М. С.

ПОЧЕЛА МЕЂУНАРОДНА КУЛТУРНА МАНИФЕСТАЦИЈА КОЧИЋЕВ ЗБОР

ДОДИЈЕЉЕНА НАГРАДА „ПЕТАР КОЧИЋ"

• Овогодишњу књижевну награду „Петар Кочић", која је додијељена проф. др Миодрагу Вулину за његов научноистраживачки рад о књижевном дјелу писца чије име ова угледна награда носи, уручио у Гомионици генерал-мајор Живомир Нинковић, командант В и ПВО Војске Републике Српске

Генерал-мајор Живомир Нинковић уручује награду „Петар Кочић" проф. др Миодрагу Вулину

ГОМИОНИЦА, 27. августа - У присуству представника Бањолучке епархије СПЦ, књижевника и пјесника из Грчке, са Кипра и из Румуније, као и из свих српских земаља, те бројних гостију, данас се у манастиру Гомионица збио засигурно најсвечанији чин овогодишње Међународне културне манифестације Кочићев збор. Високо књижевно признање „Петар Кочић" додијељено је проф. др Миодрагу Вулину за његов научноистраживачки рад о књижевном дјелу писца чије име носи ова угледна награда. Признање овогодишњем лауреату уручио је генерал-мајор Живомир Нинковић, командант В и ПВО Војске Републике Српске.

Протојереј **Веселин Мијатовић** са свештеницима служио је данас свету литургију у манастиру Гомионица, а потом и свету молитву за покој душа Кочићеве породице (**Герасима, Милке, Петра** и осталих). Молитва је служена и у помен свих српских бораца који у овом отаџбинском рату положише своје животе за „крст часни и слободу златну".

У име епископа бањолучког господина **Јефрема**, протојереј **Веселин Мијатовић** пожелио је свима добродошлицу, а пуковник **Милутин Вукелић**, предсједник Организационог одбора Кочићевог збора, у свом кратком обраћању истакао је да је Гомионица највећа ризница духа и културе српског народа на овим просторима и додао да је у плану отварање на овом светом мјесту књижевне колоније, као и рангирање књижевне награде **„Петар Кочић"** у ред међународних културно-књижевних признања.

У име жирија који се ове године „бавио" додјелом награде „Петар Кочић", у саставу проф. **др Зорица Турјачанин** предсједница, те чланови **проф. др Миљко Шиндић и др Сево Чеклић**, професорица Турјачанин говорила је о разлозима који су руководили жири приликом додјеле овогодишње награде „Петар Кочић". Говорећи о опусу овогодишњег славодобитника, предсједница жирија истакла је да је **проф. др Миодраг Вулин** један од најбољих **кочићолога** на нашим просторима. На данашњој свечаности у Гомионици наступили су и књижевници и пјесници, учесници овогодишњег Кочићевог збора, те српско-јеврејски хор **„Браћа Барух"**.

А. АНУШИЋ

СУТРА У МАГЛАЈАНИМА

ПАРАСТОС ПОГИНУЛИМ ЛИЈЕВЧАНИМА

БАЊА ЛУКА, 27 августа - Сутра ће се у Српској православној цркви у Маглајанима служити парастос свим погинулим Лијевчанима, страдалим у прошлом и овом рату.

Света литургија служиће се у 10 часова. Након тога обавиће се парастос Србима лијевчанских села недужно изгинулим у рату од 1941. до 1945, свима одведеним у рацијама 1944, те свим изгинулим у рату који још бјесни и пријети да умножи жртве.

Организован је превоз за све који желе да присуствују овом богослужбеном догађају. Аутобус за Бањолучане полази у 9 часова са паркиралишта Електричног предузећа, а за мјештане села: Бакинци, Крнете, Кобатовци, Мрчевци, Косјерово, Петошевци, Маглајани, Маховљани и Лакташи аутобуси крећу са свих већих станица у 9.30 часова.

Ми.С

ИНФЛАЦИЈА ПРОТИВ ДУЖНИКА

КАМАТНИ БУМ ПО ЗАКОНУ

• Затезна камата биће обрачуната по стопи раста цијена на мало увећаној за 1,2 одсто мјесечно. То значи да ће дужницима камату за прошли мјесец одредити инфлација од 558 одсто. Исто правило за обрачун затезних камата важи и за власнике текућих рачуна који су „пробили" минус

Затезне каматне стопе сада инфлацију држе на оку. Законско рјешење за обрачун затезних камата преузето је од Савезне Републике Југославије и, након периода релативно мирних процената, ово за дужнике представља прави бум. Јер, повјериоци ће за свако доспјело, а неизмирено потраживање односно за сваки недозвољени минус наплаћивати камату у висини стопе раста цијена на мало увећану за 1,2 одсто мјесечно. Дакле, стопа раста цијена на мало постаје „закон", а статистичари су, рецимо, за јули израчунали да то износи 558,1 одсто.

Дужници у сваком случају знају шта их чека - главница престаје да буде проблем пред каматама од којих глава боли. Камате су од јуна ове године почеле да напредују.

Тај напредак, додуше, био је подношљив с обзиром на ово што сада чека све који пробију рокове, или забораве на границу познату под називом - дозвољени минус - У јуну су, рецимо, краткорочни кредити за привреду одобравани уз каматну стопу од 210, или највише 220 одсто док се за неизмирени дуг узимала камата по стопи 300 процената мјесечно.

За власнике текућих рачуна банке су у јуну такође прописале нове камате — тако се за сваки минус који није био покривен уговором, или се није уклапао у такозвану аутоматску позајмицу плаћало 250 одсто камате мјесечно. Те „мале" камате кратко су трајале. **Повјериоци су због њих губили, а одлуке нису баш дуго биле наклоњене дужницима. Инфлација им је постала велики противник.** Подаци из прошле године говоре да су просјечне камате остале далеко иза просјечне мјесечне инфлације. То је било док се терет дугова лакше подносио, много лакше него сада. У овој години разлика између камате и инфлације биће смањена. Колико ће то коштати дужнике - осјетиће сами.

Л. М.

ТЕШКА САОБРАЋАЈНА НЕСРЕЋА НА МАГИСТРАЛНОМ ПУТУ ПРЊАВОР—ДЕРВЕНТА

ТРОЈЕ ПОГИНУЛИХ У „ЦЕТИ"

ПРЊАВОР, 27. августа - На магистралном путу **Прњавор - Дервента**, у селу **Доњи Палачковци**, јуче послије подне догодила се тешка саобраћајна несрећа у којој је троје лица изгубило живот у судару путничког возила „цета", без регистрације и „фијата" (ВУ) 49-19. Живот су изгубили **Мирослав (Душана) Дрвкулић** (27) из Липика, **Драган (Миле) Јаћетовић** (30) из Новог Града и **Горан (Војке) Кондрић** (25) из Санског Моста, сви припадници Војске Републике Српске. Теже повреде задобили су путници „фијата" **Милиноје Јованчевић и Шпиро Предојевић**, лакше **Спасоје Јованчевић и Слободан Иванишевић**, сви из села **Мирковци код Винковаца**.

Несрећа се догодила у тренутку када је возило „цета" претицало „ладу" (ПД) 846-92, којом је управљао **Вељко (Рајка) Хргар** из Приједора и притом се директно сударило са „фијатом".

Б.Р

ИЗ РЕГИОНАЛНОГ ЗАВОДА ЗА ТРЖИШТЕ РАДА

РЈЕШЕЊЕ ДО КРАЈА ГОДИНЕ?

- **Проблем финансирања служби за запошљавање ријешиће се до краја године ● У Бањој Луци 9.547 незапослених**

- Финансирање општинских служби за запошљавање из буџета Републике престало је 20. августа ове године и средства за њихов рад више се не могу обезбиједити из републичког буџета, па сада финансирање треба да преузму општине - саопштила је одговорнима у Заводу за тржиште рада Бања Лука **Петра Марковић**, министар за финансије Републике Српске.

Међутим, проблем у финансирању служби за запошљавање потрајаће најдуже до краја ове године.

- У току је доношење Закона о радним односима, те измјена Закона о јавним приходима и расходима и Закона о доприносима. Усвајањем Закона о доприносима обезбиједио би се стални извор финансирања служби за запошљавање - рекао нам је **Владо Петковић**, руководилац у Регионалном заводу за тржиште рада.

У Бањој Луци је крајем јула у Бироу за тржиште рада регистровано 9.547 незапослених лица. Од укупног броја пријављених, већина је стекла право на здравствено осигурање. На евиденцији је и 356 инвалидних лица, чији је број свакодневно у порасту.

- Доста је и незапослених који су у Војсци Републике Српске. Ова категорија се често обраћа бироу за запошљавање. Док је био извор финансирања, давали смо их новчану помоћ, сада то не можемо - каже Владо Петковић.

Што се тиче оглашавања слободних радних мјеста, у протеклом периоду оглашено је 900, од чега 681 на одређено вријеме. Запослено је 427 радника. Међутим, овај податак није прецизан, јер радне организације крше пропис при запошљавању, те не достављају потребне информације како би се могла водити тачна евиденција. У овом периоду радни однос је престао за 1.271 радника и то по основу пензионисања, рада на одређено вријеме, споразумног прекида, самовољног напуштања и слично.

Р. Шк.

„СИТНИЦЕ" ЗА ЗИМНИЦУ

„ТРАПИСТ"
дисконт у Улици Југ-Богдана, на Старчевици
Кесица мљевеног бибера и бибера у зрну од 10 грама била је 0.20 бодова. Есенција од 250 грама коштала је 4.5 бодова, а лимунтос је стајао 0.25 бодова.

„ТРОПИК"
Улица Филипа Филиповића, на Старчевици
Есенција од 250 грама коштала је 5.20 бодова, конзерванс је био 0.30 бодова, а лимунтос 0.20 бодова. Бибер у зрну (200 грама) стајао је 0.35 бодова. Винобран је био 0.30 бодова.

„БОЈЧЕТА ИМПЕКС"
Улица владике Платона
Мљевени бибер од 10 грама коштао је 68.800.000 динара, лимунтос 79.200.000 динара, а конзерванс 82 милиона динара.
Есенција од 250 грама била је 925.800.000 динара.

„КОНЗУМ"
Улица Здраве Корде
Кесица бибера од 50 грама коштала је 115.200.000 динара.

„МАЛПРЕХ"
самопослуга „Дрина"
Кесица бибера у зрну од 10 грама коштала је јуче 21 милион динара, а есенција од 250 грама 1.125 милиона динара.

„КРАЈС АГ БАЗЕЛ"
Видовданска улица
Конзерванс од 10 грама коштао је 56 милиона динара, а исто топико бибера у зрну 30 милиона динара.

„ВЕЛЕПРЕХРАНА"
дисконт у Дунавској улици
Кесица бибера у зрну од 10 грама коштала је 24.843.000 динара.

„АДРИА"
Четврт литра есенције коштало је шест бодова, 10 грама бибера у зрну 0.15 бодова, а кесица конзерванса 0.20 бодова.

М.С.

ПРОДАВНИЦА	ТРАПИСТ	ТРОПИК	БОЈЧЕТА ИМПЕКС	МАЛПРЕХ	КРАЈС АГ БАЗЕЛ	ВЕЛЕ-ПРЕХРАНА	РК АДРИА
БРАШНО	25 кг 11 бодова	25 кг 14 бодова	1 кг 112 милиона динара	-	1 кг 100 милиона динара	1 кг 100.912.000 динара	1 кг 0,72 бод
ШЕЋЕР	-	1,20 бод	240 милиона динара	293 милиона динара	270 милиона динара	252.280.000 динара	1,60 бод
УЉЕ	-	1,30 бод	350.900.000 динара	320 милиона динара	330 милиона динара	228.480.000 динара	1,56 бод
СО	0,95 бодова	1 бод	220 милиона динара	299.600.000 динара	234 милиона динара	161.480.000 динара	1,40 бод
ДЕТЕРЏЕНТ ЗА ВЕШ	1 кг 3 бода	3 кг 9 бодова	-	-	4 кг 3 милијарде 510 милиона динара	3 кг 1 милијарда 330 милиона динара	3 кг 10,68 бодова

У "Тропику" бод вриједи 180 мил. дин., у "Адрији" 190 мил. дин., у "Траписту" 200 мил. дин.

У СОКОЛСКОМ ДОМУ ПОДИЈЕЉЕНА НОВЧАНА ПОМОЋ ДЈЕЦИ ПОГИНУЛИХ БОРАЦА

БЕЗ СТРАХА У БУДУЋНОСТ

- **4700 њемачких марака дато дјеци погинулих бораца**
- **Нова акција - старатељство над дјецом без једног или оба родитеља**

Од износа 28.000 њемачких марака које је сакупила хуманитарна организација „Добротвор" из Минхена, 18.000 марака је расподијељено на тринаест општина Републике Српске, а износ од 10.000 марака предвиђен је да се подијели касније. Општини Бања Лука припало је 4.700 марака које су подијељене у Соколском дому 26. августа дјеци бораца погинулих у рату. И овог пута акцијом су руководили брачни пар **Гордана и Светозар Нишић** као представници „Добротвора" из Минхена, у сарадњи са организацијом „Добротвор" из Бање Луке и Српском демокртском странком. Овом приликом разговарано је и о једној новој акцији.

— Радило би се о некој врсти старатељства над дјецом без једног или оба родитеља. Склопило би се уговор са нашим грађанима који живе сам домовине да преузму појединачно бригу о једном или више дјеце, зависно од својих материјалних могућности. На тај начин старатељи би замијенили дјеци изгубљеног родитеља, бар са материјалне тачке гледишта. Иако знамо да дјеци изгубљеног родитеља не може надокнадити нико, па ипак на овај начин не би морала да страхују од будућности и да због материјалних немогућности буду оштећена на било који начин. Уговор о старатељству трајало би до краја њиховог школовања. Нека дјеца су већ збринута на тај начин и добро се осјећају - објаснили су нам Гордана и Светозар Нишић.

Какав је допринос дала Српска демократска странка овој акцији, питали смо Берислава Ђурића, потпредсједника Странке.

Наша помоћ је била чисто техничке природе. Помагали смо углавном око организовања акције. Без обичног уситњавања новца подјела ове помоћи дјецине би била тако брза и ефикасна - рекао нам је Берислав Ђурић.

С.Б.Ш.

„МЕДЕНИ МЈЕСЕЦ" НА ЗАЈЕЧАРСКОЈ ГИТАРИЈАДИ

У ДРУШТВУ НАЈБОЉИХ

Већ 27 година Зајечар је домаћин традиционалне гитаријаде, која окупља мпаде снаге, али и највеће звијезде југословенске рок-сцене. Уз Бајагу, „Инструкторе", „Рибљу чорбу", „Гапију", „Кербер", „Пилоте", „ЕКВ", „Електрични оргазам", „Партибрејкерсе", Рамбо Амадеуса, „Ван Гога", Дејана Цукића, ове године на гитаријади наступа и најпопуларнија рок-група Републике Српске, „Медени мјесец", која се код нас а, ево, сад и у Југославији, изборила за своје мјесто.

НАШЕ ВРИЈЕМЕ ДОЛАЗИ: Зоран ЂУРИЋ и Жељко КАРАЛИЋ

У вријеме које ни најмање није повољно за рокен-рол, када се плоче и концерти могу избројати на прсте једне руке. Зајечарска гитаријада доказује да „најјачи само остају": Пожелимо зато „Меденом мјесецу" добар пут и још бољи повратак кући.

Г.С.

ПРЕДСТАВНИЦЕ УДРУЖЕЊА ИСЕЉЕНИХ СРБА ИЗ РИЈЕКЕ ПОСЈЕТИЛЕ ЗАВОД ЗА РЕХАБИЛИТАЦИЈУ „ДР МИРОСЛАВ ЗОТОВИЋ"

СВАКА ПОМОЋ ДОБРОДОШЛА

Представници Удружења исељених Срба из Ријеке у Бању Луку у четвртак су посјетиле рањене борце Војске Републике Српске који су смјештени у Заводу за рехабилитацију „Др Мирослав Зотовић". Рањеницима су на поклон донесени колачи, сокови, средства за личну хигијену, цигарете.

— Ово је прва акција помоћи коју су организовали чланови Удружења које је недавно почело радити. Све жене које смо позвали да учествују у овој акцији одазвале су се са задовољством. Обећавамо да ће оваквих и сличних акција бити и убудуће каже **Борка Баришић**, члан Удружења.

У име рањеника, на поклонима је захвалила **Мирјана Вучић**, помоћник директора у Заводу за рехабилитацију „Др Мирослав Зотовић".

— Кроз одјеле Завода мјесечно прође око 300 рањеника са најтежим повредама, а у условима када лијечење и боравак пацијената зависе од хуманитарних пошиљки, свака помоћ је добродошла - рекла је Мирјана Вучић.

Љ. Б.

ИЗ МАТИЧНОГ УРЕДА

„Глас српски" се придружује честиткама

РОЂЕНИ

Кременовић Јелена и Милана, кћери Драгомира и Божане; Јандрић Немања, син Славка и Дрене; Рађић Борислав, син Чеде и Стоје; Косић Ђорђе, син Илије и Љубинке; Марић Стефан, син Дражана и Гордане; Смиљић Дајана, кћи Жељка и Божане; Тојагић Николина, кћи Косте и Миљане; Барић Јосипа, кћи Мате и Љубице; Голуб Дамир, син Иве и Анкице; Јуришић Љубица, кћи Милана и Анкице; Бојиновић Дајана, кћи Драгана и Снежане; Радојчић Милан, син Жељка и Рајке; Кнеш Стефан, син Синише и Наташе; Ристић Спађана, кћи Радомира и Наде; Тадић Јелена, кћи Драгана и Весне; Рачић Диана, кћи Гојка и Гордане; Вранешевић Драгана, кћи Стојана и Наде; Кречар Милица, кћи Драгутина и Драгице; Бакић Љубица, кћи Драгана и Пеле; Вујичић Филип, син Станка и Сање.

„Глас српски" се придружује изразима саучешћа

УМРЛИ

Хаскић Хата, рођ. 1922. год.; Марковић Александар, рођ. 1987. год.; Вукадиновић Јово, рођ. 1913. год.; Шарић Разија, 1935. год.; Марошевић Анка, рођ. 1903. год.; Милић Предраг, рођ. 1938. год.; Дурбић Шимун, рођ. 1914. год.; Мемић Хусеин, рођ. 1900. год.; Цолић Ружа, рођ. 1944. године.

BIG RADIO

ДАНАШЊИ ПРОГРАМ

6.00 — 8.00 ДОБРО ЈУТРО, БАЊА ЛУКО!
8.00 — 12.00 БИГОВО ПРИЈЕПОДНЕ
12.00 — 16.00 ПОСЛИЈЕПОДНЕВНА ШАРЕНИЦА
16.00 — 17.00 К'О НЕКАД У 16
17.00 — 19.00 ПОСЛИЈЕПОДНЕВНИ ПРОГРАМ
19.00 — 20.00 БИГ-ПРЖИОНИЦА
20.00 — 21.00 МУЗИЧКИ ПРОГРАМ
21.00 — 1.00 НОЋНИ ПРОГРАМ (ФРУКТОНА ТОП 40)
1.00 — 6.00 БИГОВО ПОНОЋНО ДРУЖЕЊЕ — СА ВАМА ДО ЈУТРА
ВИЈЕСТИ: 7.55, 8.55, 9.55, 10.55, 11.55, 12.55, 13.55, 14.55, 15.55, 16.55, 17.55, 18.55 и 19.55
БИГОВИ ОГЛАСИ: 7.30, 9.30, 11.30, 15.30, 18.30 и 20.30.

СУТРАШЊИ ПРОГРАМ

6.00 — 8.00 ДОБРО ЈУТРО, БАЊА ЛУКО!
8.00 — 9.00 БИГОВО ПРИЈЕПОДНЕ
12.00 — 13.00 МУЗИКА РАСПОЛОЖЕЊА
13.00 — 16.00 НЕКТАР ТОП 30
16.00 — 17.00 К'О НЕКАД У 16
17.00 — 18.00 МУЗИЧКИ ПРОГРАМ
18.00 — 19.00 МУЗИЧКЕ ЖЕЉЕ
19.00 — 20.30 БИГ-ПРЖИОНИЦА
20.00 - 21.00 МУЗИЧКИ ПРОГРАМ
21.0 — 1.00 НОЋНИ ПРОГРАМ (ГОВОР ДУШЕ)
1.00 — 6.00 БИГОВО ПОНОЋНО ДРУЖЕЊЕ — СА ВАМА ДО ЈУТРА
ВИЈЕСТИ: 7.55, 8.55, 9.55, 10.55, 11.55, 12.55, 13.55, 14.55, 15.55, 16.55, 17.55, 18.55, 19.55
БИГОВИ ОГЛАСИ: 7.30, 9.30, 11.30, 15.30, 18.30 и 20.30.

ЗАВРШЕНА РАСПРАВА У МЕЂУНАРОДНОМ СУДУ ПРАВДЕ О ТУЖБАМА ИЗ СР ЈУГОСЛАВИЈЕ И МУСЛИМАНСКЕ ВЛАДЕ БИВШЕ БиХ

МУСЛИМАНСКЕ ОПТУЖБЕ УОПШТЕНЕ

- **Југословенска страна је затражила од Суда да изрицањем привремених мјера заштити српски народ у Босни од геноцида. • Представници владе у Сарајеву, умјесто оспоравања правних чињеница, прибјегавају уопштеним оптужбама**

ХАГ, 27. августа (Танјуг) — Пред Међународним судом правде у Хагу завршена је у овој фази расправа о два међусобно противстављена захтјева Изетбеговићеве владе у Сарајеву и југословенске стране. Суд ће заинтересоване о својој одлуци обавијестити касније.

Први говорник на јучерашњем поподневном засједању суда, Изетбеговићев представник у Уједињеним нацијама **Мухамед Шаћирбеј** оптужује заступнике југословенске стране да „промовишу" геноцид и, како је он рекао, „фабриковањем" лажних доказа о геноциду против српског народа у Босни желе да одврате пажњу међународне заједнице од геноцида према муслиманима.

Упоређујући положај муслимана у Босни са оним Јевреја у Њемачкој 1939. године, он је од Суда затражио да обзнани декларацију „о правима народа и држава" која би, макар тако уопштеног карактера, послужила као основа за различите резолуције Уједињених нација прагматичније сврхе, а прије свега, како он очекује, оне о укидању ембарга на увоз оружја.

Шаћирбеј је од Суда такође затражио да спријечи подјелу Босне, подсјећајући до чега је све довело разграничење Пакистана и Индије. Захтјев за проширење надлежности Међународног суда правде у Хагу Шаћирбеј је протумачио „немарним" односом Савјета безбједности и других међународних организација којима је замјерио да нису довољно учинили да заштите муслимане у Босни.

Одбацујући оптужбе Шаћирбеја, југословенска страна, чији је став образложио новосадски универзитетски професор Родољуб Етимски, је указала на то да је основни циљ захтјева пред Судом владе у Сарајеву да издејствује опстајање Босне као јединствене муслиманске државе и сходно томе да саботира мировне преговоре у Женеви. Муслиманска страна, према Етимском, настоји да то издејствује захтјевима за проширење надлежности Суда накарадним тумачењем конвенције о геноциду и злоупотребом процедуралног поступка у политичке сврхе.

Југословенска страна је затражила од Суда за изрицањем привремених мјера заштити српски народ у Босни од геноцида. Етимски је такође констатовао да представници владе у Сарајеву, умјесто оспоравања правних чињеница, прибјегавају уопштеним оптужбама.

Да заступници Изетбеговићеве владе у Сарајеву не придају претјерану важност чињеницама показала је несагласност Шаћирбеја и универзитетског професора из Чикага **Франсиса Вејла** коју су, мада представљају исту страну, баратали веома различитим цифрама.

Очекује се да ће Суд одлуку о противстављеним захтјевима двију страна о увођењу привремених мјера усмено изрећи и писмено образложити у скорој будућности.

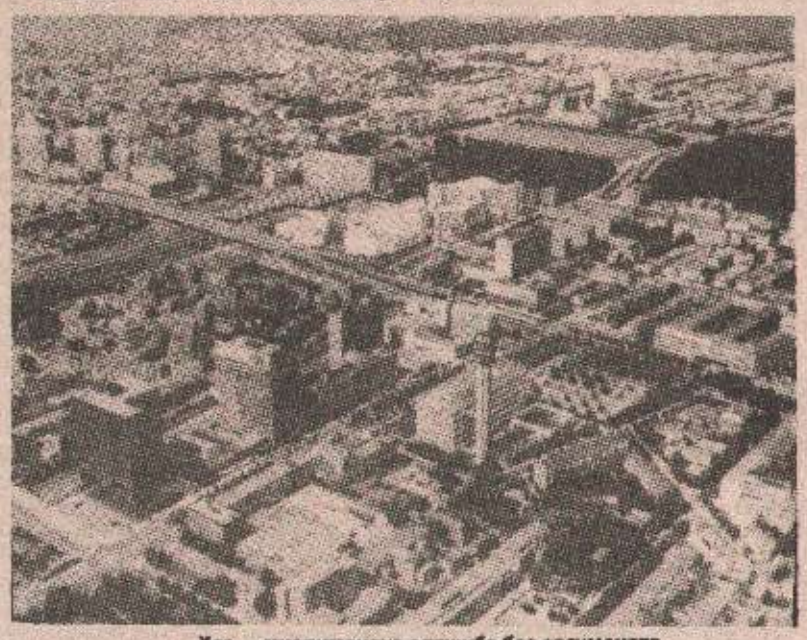

Хаг — муслиманске оптужбе без аргумената

ПРОГНОЗЕ ИЗ МОСКВЕ ПРЕД НАСТАВАК ЖЕНЕВСКИХ ПРЕГОВОРА

ПЛАН ЋЕ ПОТПИСАТИ СРБИ И ХРВАТИ?

- **Провладин лист „Известија" данас износи прогнозу да ће парламент Републике Српске вјероватно прихватити „женевски пакет" иако ће по њему територија те републике бити знатно мања од оне коју сада контролишу њени борци.**

МОСКВА, 27. августа (Танјуг) — У Москви се оцјењује да ће скупштине Срба и Хрвата у бившој Босни и Херцеговини прихватити приједлог о територијалном разграничењу, док се одлука муслимана не може предвидјети.

Провладин лист „Известија" данас износи прогнозу да ће парламент Републике Српске вјероватно прихватити „женевски пакет" иако ће по њему територија те Републике бити знатно мања од оне коју сада контролишу њени борци. За Србе у Босни је најважније — констзтује московски лист — да добију своју државну творевину и да српске територије буду повезане.

По оцјени овог листа, нема никакве сумње да ће и Хрвати прихватити приједлог. Провладино гласило наводи да су Хрвати недавно прогласили републику Херцег-Босну. Она је фактички постојала више од годину дана али — како лист каже — за разлику од Срба, Хрвати нису журили са проглашењем своје државе у Босни и Херцеговини.

За коментатора московског листа, највећа непознаница су муслимани. Лист наводи да они „желе да постигну побједу на бојном пољу укопико се преговори не заврше успјешно". Московско гласило оцјењује да су муслимани незадовољни ситуацијом у Мостару и закључује да је муслиманско руководство наредило општу мобилизацију.

Московска „Правда" упозорава данас на поновну пријетњу нападом на српске положаје у Босни. Лист критички пише о тим пријетњама наводећи да су оне поново постале актуелне послије састанка Савјета НАТО-а у Бриселу.

Русија се, иначе, противи употреби силе у бившој Босни и Херцеговини.

ТРАГОМ ЕМИСИЈЕ НА РУСКОЈ ТЕЛЕВИЗИЈИ

СРБИ СЕ БОРЕ ЗА СЛОБОДУ

- **У емисији је речено да, као и у прошлости, Срби у својој борби за слободу и егзистенцију немају помоћи ни са које стране. „И сада се Срби боре сами у свијету, сами као на неком острву окружени онима који желе да их униште" — рекао је водитељ емисије**

МОСКВА, 27. августа (Танјуг) — Руска телевизија приказала је синоћ на првом каналу и у најгледаније вријеме сторију о борби за слободу српског народа кроз вјекове.

У двадесетминутној емисији водитељ је саопштио сликом и ријечју многомилионском аудиторијуму да је православни српски народ вјековима био суочен за насртајима непријатеља и покушајима да га искоријене. Посебну пажњу, аутори емисије посветили су борби српског народа за слободу у првом и другом свјетском рату. У емисији је речено да је у другом свјетском рату над Србима извршен „један од највећих геноцида у историји цивилизације". Аутор емисије саопштио је да је Хрватска била близак савезник Хитлерове Њемачке, да је током другог свјетског рата на њеној територији побијено најмање 700.000 Срба и да се геноцид над њима спроводио под крилатицом - једну трећину Срба треба побити, једно покрстити, а једну протјерати. Приказани су аутентични снимци о стварању фашистичке независне државе Хрватске, злочинима над српским народом, масакрираних људи, жена и дјеце.

Аутор емисије повезао је те догађаје са збивањима у посљедње двије три године и указао на њихову сличност. И сада су, речено је у емисији, православни Срби у Хрватској и Босни и Херцеговини били суочени са геноцидом, и сада је над њима покушан геноцид. Аутор је приказао многе порушене православне цркве, уништена српска села, убијене и измасакриране људе.

У емисији је речено да, као и у прошлости, Срби у својој борби за слободу и егзистенцију немају помоћи ни са које стране. „И сада се Срби боре сами у свијету, сами као на неком острву окружени онима који желе да их униште" - рекао је водитељ емисије.

То је једна од ријетких емисија на првом државном каналу руске телевизије која је на објективан начин приказала и описала посљедње догађаје у бившој Југославији. Водитељ емисије је у више махова истицао да Срби гледају на Русе као на своју браћу и указао на вјековно пријатељство двају народа.

НОВО ЗАХЛАЂЕЊЕ ИЗМЕЂУ ПЕКИНГА И ВАШИНГТОНА

КИНЕСКЕ РАКЕТНЕ „ПРИЈЕТЊЕ"

ПЕКИНГ, 27. август — Кина је данас саопштила да намјерава да преиспита своје чланство у Режиму контроле ракетне технологије (МТЦР), глобалном споразуму о контроли ракетних пројектила, јављају агенције.

Позивајући се на кинеску агенцију Хсинхуа, Ројтер и Франс-прес јављају да је, након одлуке Вашингтона да уведе трговинске санкције према Кини, замјеник кинеског министра иностраних послова Лиу Хуацху обавијестио америчког амбасадора у Пекингу **Стејплтона Роја** о тој одлуци Пекинга.

„Кинеска влада није имала други избор него да преиспита своје чланство у МТЦР. Америчка влада сноситће одговорност за све посљедице које из тога проистекну", изјавио је кинески министар.

САД су у сриједу увеле трговинске санкције против Кине, оптужујући ову земљу за продају ракетне технологије Пакистану. Забрана, са важењем од две године, односи се на увоз извјесних сателита и друге осјетљиве технологије у Кину.

ИЗРАЕЛ БОМБАРДОВАО ЈУЖНИ ЛИБАН

„ХЕЗБОЛАХ" ПОД РАКЕТНОМ ВАТРОМ

ЈЕРУСАЛИМ, 27. августа (Танјуг) — Авиони израелског ратног ваздухопловства напали су јуче ракетама једну базу либанске проиранске фундаменталистичке организације „Хезболах" у области Иклим ал Туфах, југоисточно од лучног града Сидона на југу Либана - јавиле су синоћ либанске радио-станице. Акцију је потврдила и команда израелске армије, а њен представник је прецизирао да су авиони испалили најмање 16 пројектила на вишеспратницу крај Сидона у којој се налази сједиште „Хезболаха" за ову област, центар за обуку герилаца и складиште оружја и муниције. Нападнуте су, такође, још двије локације у области Иклим ал Туфах.

Био је то други израелски ваздушни напад на југ Либана откако су герилци „Хезболаха" прије недјељу дана убили деветорицу израелских војника у серији акција унутар „безбједносне зоне" коју Израел држи под окупацијом на југу Либана. Тачно прије недјељу дана израелски авиони су у знак одмазде бомбардовали подручје либанске долине Бека у близини града Бајалбека која се налази под контролом сиријских трупа.

НАКОН НАЈАВЕ ДА ЋЕ ДАНАС КРАЈИНА ДОБИТИ СТРУЈУ

САМО ЕКСПЕРИМЕНТ!?

Ако данас и буде „пуштен" у рад далековод Брчко-Бања Лука, то ће бити само експеримент, односно пробни рад трансмисије. Нормално функционисање далековода најављено је за почетак идућег мјесеца

БАЊА ЛУКА, 27. августа - Најприје је Влада Републике Српске готово ултимативно најавила „повратак" струје у Крајину и Бању Луку. Онда су стигле и прилично оптимистичне информације „са терена": до 1. септембра биће завршен 110-киловатни вод, који ће повезивати Семберију, преко Посавине, са Крајином. То би у пракси значило додатних 50 мегавата за ово подручје, већ годину дана принуђено на живот у мраку.

Протеклих дана прогнозе су постале готово реалност: неће се чекати почетак идућег мјесеца већ ће струја, данас или сутра, обрадовати Бањолучане. И то по неколико часова сваког дана!

— Зашто струја не би „кренула" већ данас? - упитао је технички директор „Електрокрајине" Душко Мијатовић свог колегу, управника брчанске електродистрибуције Синишу Стојковића. Мијатовићу је одговорено да, ако данас евентуално буде „пуштена" електротрансмисија између Брчког и Бање Луке, то ће бити **само експеримент**, односно пробни рад далековода. Нормално функционисање далековода најављено је за почетак идућег мјесеца!

Добра је вијест чињеница да је јуче поправљена трафостаница у Диздаруши. Читав пројекат довели су у питање извјесни проблеми код Добоја, који су, по изворима „Гласа српског", такође ријешени.

Углавном, ако то не буде данас или сутра, са првим даном идућег мјесеца Бања Лука и Крајина могли би „просвијетлити" - наравно ако се не деси ништа непредвиђено.

О.С.

У ВРЕМЕНУ РАТА И САОБРАЋАЈНИ КРИМИНАЛ ДОБИО „КРИЛА"

ЈЕФТИН АУТОМОБИЛ, НАЈСКУПЉА ИНВЕСТИЦИЈА

- **Моторна возила се углавном краду на подручју Републике Србије, чак и од грађана Републике Српске који тамо бораве. Потом се таква возила, са „припремљеном документацијом", поново продају грађанима Републике Српске или Републике Српске Крајине**

БАЊА ЛУКА, 27. августа — На подручју Центра служби безбједности Бања Лука у посљедњих шест мјесеци евидентиране су 573 крађе моторних возила, што је неупоредиво већи број у односу на нека боља времена. У правилу она најскупља кола, попут „мерцедеса", „голфа", „ауција" била су и највише на удару лоповских прстију. Рат је донио и кривична дјела у облику легализације возила по питању уредбе о ратном плијену, као и возила која су се усљед нефункционисања царинске службе несметано увозила из иностранства, без евиденције привременог увоза.

„Способни" су, да би избјегли разне дажбине, путем криминалних лица долазили у посјед већ издатих саобраћајних дозвола са подручја бивше Босне и Херцеговине, а исто тако и оних које су издате у Републици Србији, Хрватској, па чак и у Словенији. Такве дозволе најчешће су хемијским препаратима брисали и подешавали стварном стању, односно возилу за које су намијењене. Такође, путем комисионих кућа уговарано је прибављање рачуна о поријеклу возила, да би након тога искористили и станице јавне безбједности и возило регистровали на своје име.

Контроле возила и саобраћајних дозвола су честе и неопходне

Сазнања којима располажу одговорни у Центру служби безбједности говоре да се моторна возила углавном краду на подручју Републике Србије, чак и од грађана Републике Српске који тамо бораве. Таква возила се са „припремљном документацијом" поново продају грађанима Републике Српске, а у неким случајевима и на територији Републике Српске Крајине.

— Од укупно пријављене 573 крађе на подручју ЦСБ Бања Лука успјели смо да расвјетлимо 280 случајева, што износи негдје око 48 процената. Ја сам лично задовољан оваквим постотком, али морам да истакнем да се он односи само на пријављена и евидентирана кривична дјела крађе моторних возила. Треба рећи да имамо доста посла око фалсификованих саобраћајних дозвола које су претходно издате за нека друга возила и на другом подручју. Ту мислим на подручја која нису под контролом органа безбједности Републике Српске. Поповским каналима дозволе и возила долазе тако и до наших грађана.

Нажалост, још немамо добру „увезаност" са Републиком Србијом, Црном Гором и Републиком Српском Крајином, када је ријеч о проходности информација. То је у поступку веома битно, јер, ако се ради о кривичном дјелу, возило се враћа оштећеном лицу и подноси кривична пријава против оних који су учествовали у том дјелу. То би требало да буде и један од наших основних задатака у наредном периоду. Даље, треба хитно на нивоу министарства унутрашњих послова успоставити сарадњу са Савезном Републиком Југославијом и Републиком Српском Крајином — истакао је Душан Тегелтија, начелник Одјељења за спречавање и откривање криминалитета у Центру служби безбједности Бања Лука.

Интересантно је истаћи да се грађани често, због ниске цијене таквих возила, „запете", а послије тога долази отрежњење у виду немогућности задржавања таквог возила у свом посједу. Након тога наметне се и проблем обештећења и неријетко грађани остају кратких рукава „на оба фронта".

ЗАШТО ЈЕ БАЊОЛУЧАНИН ЖЕЉКО ГАЛИЋ ХТИО У „ГЛАСУ СРПСКОМ" ДА ОБЈАВИ НЕОБИЧАН ОГЛАС

УЧЕШЋЕ У РАТУ — ЗА ДРВА

- **Не имавши другог начина, Бањолучанин Жељко Галић „понудио" учешће у рату од 15.9.1991. за десет метара дрва**

Бањолучанин Жељко Галић дошао је данас у Редакцију „Гласа српског" са намјером да објави сљедећи оглас: **„Мијењам учешће у рату од 15.9.1991. године за десет метара дрва. Понуде слати на адресу: Жељко Галић (Пута), Улица Мипоша Матића број 1".**

Умјесто на страници одређеној за „мале огласе", његову причу и мотиве који су га нагнали да се на доиста необичан начин „огласи" у јавности објављујемо након кратког разговора са борцем 16 бригаде Првог крајишког корпуса.

Домаћинство Галића броји 8 чланова — отац и мајка, два сина, двије снахе и двоје дјеце. Сви живе од пензије „старих". Жељко Галић ни прије рата није имао запослење, те је радио код приватника, или (до 1987) сезонски на мору, као конобар.

У рату је, како стоји и у његовој војној књижици од првих „септембарских" дана — посљедњу плату примио је у износу од 58 милиона динара.

Од мјесне заједнице Лауш, гдје живи, до сада је добио три килограма детерџента, два сапуна за веш, три килограма соли и једну врећу брашна! И ништа више. За помоћ се није обраћао ни Колу српских сестара, ни „Добротвору" јер, каже, не може да „моли"...

Жељко Галић, отац шестогодишњег Аљоше своју несрећну судбину хтио је сажети у новински оглас — он пара нема за дрва. Можда ће се неко након овог „јаснијег" огласа ипак — огласити.

Љ.П.

ИНТЕРВЈУ ФИКРЕТА АБДИЋА РАДИО — ВЕЛКАТОНУ ИЗ ВЕЛИКЕ КЛАДУШЕ

ГОСПОДА РАЗЉУТИЛА „БАБУ"

- **Господа муслимански посланици, који не уживају повјерење муслиманског народа, „желе" мир а хоће да ратују! Нека ратују, сами добровољно, без присиљавања народа и мобилизације. Мисле ли они на гладни муслимански народ, кад му међународна заједница ускрати хуманитарну помоћ, што ће се и десити ако не потпишемо женевски споразум - рекао је Фикрет Аблић слушаоцима Радио-Велкатона**

ВЕЛИКА КЛАДУША, 27. августа - Други пут заредом, по повратку из Женеве, Фикрет Абдић је јавно иступао. Сада преко таласа Радио-Велкатона из Велике Кладуше. Из тог иступа свакако да је најзанимљивија његова жеља да се што прије укину санкције у Југославији. Објашњавајући жељу, Абдић је казао:

— Наш народ погрешно мисли. Не само народ него и већина муслиманског и хрватског руководства да санкције које су уведене за Југославију само осјећају становници те земље. То је погрешно. Те санкције ми сви осјећамо и требамо због тога што прије прихватити мировни план о БиХ и захтијевати да се санкције укину.

Занимљиво је да нико од слушалаца Радио-Велкатона (а разговор Абдића, који је трајао око два сата, преносиле су и друге муслиманске радио-станице у овом крају) ниједан није ратификовао него се већина с њим и сложила.

Слушаоци су у синоћњој емисији Абдићу постављали питања, али и износили своја мишљења, тврдње и аргументе. Дало се закључити, како тврди велики број слушалаца, да посланици у муслиманској скупштини не уживају повјерење народа, као ни СДА, јер су их „умјесто у Европу, одвели у рат". Било је и тежих квалификација, признао је водитељ емисије, па их није ни читао.

С тим тврдњама се сложио и Абдић, казавши да су и јуче посланици из изборне јединице Бихаћ и Бања Луке, уз помоћ Унпрофора, отишли на сједницу муслиманске Скупштине у Сарајево, а нису прибавили мишљење народа. Сви се, како он тврди, од народа крију. Не смију ни јавно иступити, а хоће да га заступају.

Пред крај те емисије, негдје око 21 час, стигли су закључци са сједнице скупштине бихаћког округа, гдје се расправљало о приједлогу документата из Женеве. Документе нису одбили али ни прихватили. Побјегли су одистине, али од муслиманске преговарачке делегације затражили да и дио Крупе на десној обали Уне, уђе у састав муслиманске републике.

Ти закључци су разљутили Абдића. По саопштењу закључака, поставио је питање:

— Шта то та господа желе, мир или рат? Желе мир, а хоће да ратују! О предложеним документима су се могли изјаснити, да ли их прихватају или не! Ти, који хоће да ратују, нека ратују. Само, морају знати да у рат људи могу ићи добровољно, а не на силу, мобилизацијом, како се то сада ради. Морам упитати ту господу јесу ли сајесни тога што су урадили? Ако ми муслимани не прихватимо женевске документе, нас чекају санкције међународне заједнице. Шта ће они уредити са овим гладним народом, ако им само, на примјер, међународне хуманитарне организације ускрате помоћ? Љутито је питао Абдић, који се залаже за прихватање документата из Женеве у муслиманским редовима, очекујући да ће то прво бити у бихаћко-цазинској крајини.

П.Д.

МИЛАН ТЕПИЋ-СИНЂЕЛИЋ НАШИХ ДАНА (9)

Пише Марко РУЧНОВ

ВИНУО СЕ У НЕЗАБОРАВ

• Кроз разговор и дружење са Миланом, схватио сам да имам пред собом нетипичног војника и снажну личност, са израженом вољом и интелектуалном дисциплином - говори пуковник Берислав Попов, познаник и претпостављени Милану Тепићу из времена заједничког службовања • Припадао је оним војницима који нису подносили категорична наређења, али је било довољно да се постави најтежи задатак, који би он беспријекорно извршио

Пуковник Берислав Попов упознао је Милана Тепића септембра 1989. када је преузео дужност команданта 32. механизоване бригаде и касарне "Калнички партизани" у Вараждину, у којој је била смјештена та бригада.

- У мојој касарни био је смјештен и 2. батаљон ремонтне подршке, којим је командовао мајор Тепић. Моје обавезе према њему су биле у позадинском обезбјеђењу и у кризним ситуацијама да у односу на намјену, састав и начин употребе његове јединице ангажујем га у склопу система одбране касарне, што је касније и остварено. Као најстарији командант у касарни био сам, у погледу дисциплине и у погледу заједничких обавеза по Правилу службе, претпостављени свима који су били смјештени у касарни, а ту су се, поред бригаде, налазила и три самостална батаљона.

Приликом каснијих сусрета, кроз разговор и дружење, упознао сам Милана и схватио да пред собом имам нетипичног војника и снажну личност, са израженом вољом и интелектуалном дисциплином, те изразитим радним навикама. Спадао је у оне војнике који нису трпјели категорична наређивања, али је **било довољно да им се постави најтежи задатак, а он би га безрезервно прихватио, ма како би деликатан, и најчешће би га на оригиналан начин ријешио уз најкраћу могућу повратну информацију - "оно сам урадио!"**

Био је несебичан. Волио је да помогне не бирајући прилику и не правећи од тога велику причу. Није трпио површност и препуштање ствари случају. Његова студиозност, свестраност и одговорност, заједно са изузетном умјешношћу и упорношћу у рјешавању веома стручних проблема, представљају школске примјере рада и радне дисциплине и изазивали су дивљење и поштовање код већине наших старјешина.

ВИСОК НИВО ОРГАНИЗАЦИЈЕ

Организацији живота и рада у јединици поклањао је изузетну пажњу, а посебно планирању и реализацији задатака. У тој средини нисте се могли отети утиску да је организација заиста на високом степену, јер је довољно било поћи од његове канцеларије, па до посљедње просторије или машине, и да свуда видите беспријекоран ред. Веома рационално је користио расположиве капацитете, снаге и средства у раду. Када из објективних разлога није могао да оствари оно што је желио и сматрао за потребним, није се лако мирио са тим сазнањима.

Милан је био далеко од свог претпостављеног, тј. од Загреба, али је имао велику самосталност у раду, а слободу рада и одлучивања изузетно је цијенио, јер је био убијеђен да само тако може несметано остварити своје идеје и замисли и исказати

Милан Тепић: Својим подвигом отишао је у историју

личне квалитете, а, наравно, и могућности своје јединице. Рјешења су му била крајње једноставна, али оригинална и практична. Чињеница да је постао најмлађи мајор ЈНА говори да је Милан имао реалне и здраве амбиције.

ЗАО ДУХ ЈЕ ПУШТЕН

Сјећам се једног нашег разговора о насталим промјенама послије побједе Туђмана и ХДЗ-а у Хрватској. Наши закључци у погледу будућег тока развоја догађаја у Хрватској и Југославији нису били нимало охрабрујући. Било је већ и превише довољно јасних и видљивих индиција за оне који су хтјели да виде како се југословенска оријентација нагло напушта и да се све оно што је било заједничко, подвргава најжешћем критизерству и потпуној негацији. **Било нам је потпуно јасно куда ће нас одвести зао дух пуштен из боце на којој је писало "лијепа наша".**

О пропасти која наилази обавјештавали смо надлежне, међутим, нико нас озбиљно није схватио, или се једноставно оглушавао о све те наше извјештаје. Око нас у Вараждину било је много тада непоузданих и непријатељски расположених људи, почев од наших јединица. **Отвореног супротстављања није било у почетку, али се зато прецизно разрадила акција да се свака погодна прилика искористи и да се растура касарна "Калнички партизани".**

ЦРНА МАШИНЕРИЈА

Са свих страна се осјећало "дување вјетрова", а тих дана "ружа вјетрова" била је заиста веома активна на нашим сјеверозападним крајевима. **Јануарски догађаји су показали да је црна** машинерија клеронацизма на нашим просторима поново у пуном погону. Систематски распад јединица незаустављиво се настављао, али онај ко је то требало да види, није хтио да види. Чак се радило супротно. Наш гарнизон је систематски слабио, а усташке снаге у Загорју видно су јачале и спремно чекале коначни обрачун са "србочетничко-бољшевичком агресијом". Тридесет друга механизована бригада била је раштркана на цијелих тринаест објеката и у два гарнизона (Вараждин, Чаковец) и сваким даном била све слабије попуњена, чак и за мирнодопску формацију. Милану је веома тешко падало што се народ нагло одвојио од Армије, премда је и за то имао рационално објашњење - "у плићаку се лако замути вода".

У мају Милан прелази у гарнизон Бјеловар, у коме сам далеко 1962. године започео своју војничку каријеру. Нисам крио своје незадовољство што Милан одлази и гарнизона. Тада смо били знатније ослабљени. Милан је јуначки показао шта значи частан човјек и својим подвигом отишао у историју, а агонија гарнизона у Бјеловару трајала је седам дана дуже.

(Крај)

ПОВРАТАК ПРАВОСЛАВЉУ

ЗЕЛИЊАНИ ГРАДЕ ЦРКВУ

• У селу Зеленју код Зворника мјештани су се договорили да сагреде цркву, за што су обезбиједили и неопходна средства • Рачунају да би до зиме могли подићи и кров за цркву и црквени дом

Зелињани поштују традицију предака. Одавно су осјећали потребу да изграде и храм, међутим, у невријеме скоро полувјековне комунистичке владавине режим изричито није забрањивао изградњу вјерских објеката, али такозване општинске комисије за вјерска питања на разне начине су то онемогућавале. Увијек се налазио неки разлог да се не изда дозвола или су партијски људи разним синцалицама успијевали да цркве, ипак, не ничу тамо гдје је тражено да се изграде.

На срећу, таква времена су прошла. Ствара се садашњица демократска Република Српска. Рат се управо свршио, сви су изгледи, ближи крају, а житељи Зелиња ријешили су да у селу сагреде цркву. Тако одлучили и на дјело прешли: пројекат за храм је готов. Он ће бити величине 15 са 9, односно 7 метара ширине. Висок са звоником око 16 метара. Пројекат је пијеп. Уз цркву ће бити изграђен и црквени дом. Пројектовање је тако да ће у приземљу бити канцеларије дома, а на спрату одговарајући стан за свештеника и његову породицу. Средства су обезбијеђена, уговор са извођачима радова закључен. Темељи ископани и углавном бетонирани. Тренутно се врши шаловање и допрема материјала за изградњу ова два објекта. Очекује се да ће и црква и црквени дом бити стављени под кров до краја године.

Интересовање за изградњу цркве и црквеног дома је велико. У почетку, приликом одређивања локације за подизање ових објеката, било је мало спорења, али договор је ипак постигнут.

У предвечерје, када се сељани врате са њива, наћи ћете неке од њих на градилишту окупљене, а често наврати и свештеник. Тако се заједнички договарају како би отклонили неки, евентуални проблем око изградње. На градилишту најчешће затекнемо неке чланове породице Петковић, на примјер. Драгу и Алексу. Драго је стари члан Црквеног одбора сусједне цркве у Дрињачи удаљене од градилишта нове цркве пет километара. Он је био члан Црквеног одбора и у вријеме бољшевичке владавине, али ни тада није узмицао. А сада је дошла слобода, стварна слобода вјерског живота. А поменути Алекса је стари грађевински радник. Сада је у мировини, али обавља и пољопривредне послове. Као грађевинар и добар православац прати све што се на изградњи цркве ради.

Жарко Шушић

КАД ВОЈНИ ДЕЗЕРТЕРИ НА СВЕ НАЧИНЕ ПОКУШАВАЈУ ДА ДОСКОЧЕ ДРЖАВИ („ШОПИНГ-ЦЕНТАР МИЈЕЊА ВЛАСНИКА", „ГЛАС СРПСКИ" 18. АВГУСТА 1993. ГОДИНЕ)

ЦЕМИЛОВИ ПАМФЛЕТИ

Иако са статусом војних дезертера из Војске Републике Српске, Џемил Бербић и Омер Виђен, власници „Енергоинжињеринга", имају храбрости да се супротстављају званичним државним органима и институцијама • „Енергоинжињеринг" просторе Шопинг-центра власнику Металској школи плаћа 7,5 ДМ по квадратном метру, а од властитих закупаца наплаћује 35 до 40 њемачких марака за квадрат • Стварни дуг према школи, по налазима судског вјештака Мирјане Зрнић, заиста износи 149.523,73 ДМ

Тешко да би било који Србин са простора Републике Српске, нажалост онај који је под „присмотром" муслиманских власти, рецимо у Сарајеву или Зеници, могао да реагује на било какве оптужбе, као што је то случај са неким „виђеним" муслиманима, како сами међу собом обичавају да кажу „угледним привредницима" из Бање Луке, случај. Елем, у нашем листу „Глас српски" огласила се „извјесна" ИНФОРМАТИВНА СЛУЖБА муслиманске фирме „Енергоинжињеринг", власништво тројице инжењера **Џемила Бербића, Омера Виђена и Супејмана Карабеговића**, уз више него дрско попратно писмо главнокомандујућег Џемила. Као демократски лист, али на моју личну жалост, објављено је Џемилово писмо, које у исто вријеме ништа не демантује, али је зато препуно лажи.

Спичан текст у виду памфлета (незнатно дужи) Џемилова супруга је лијепила по просторима Шопинг-центра. Она лијепила, закупопримци цијепали, она их поново арађала, памфлети нестајали, а госпођа, опет, срдита, тврдила како не могу топлко папира поцијепати колико фирма „Енергоинжињеринг" може да наштампа.

Огласише се тако у нашим новинама власници „Енергоинжињеринга", у ствари лихвари, који закупљене просторе несуђене фискултурне сале Металске школе продаје у закуп трећим лицима, покупивши од њих на име аванса ни мање ни више већ 1 623 000 ДМ. Огласише се двојица „лојалних" грађана Бање Луке, односно Републике Српске, **Џемил Бербић и Омер Виђен, двојица војних дезертера, који у неколико навата бјежаше и на тај начин „есхивираше" од војне обавезе.**

ГДЈЕ ЈЕ ВИЂЕН ОМЕР ВИЂЕН?

Омер Виђен, који је ко зна којим каналима недавно излазио из Републике Српске, а виђен је у Хрватској и Словенији, више није ни на својој пријављеној адреси становања: Улица 27. јуна бр. 3, нити позиве прима у Шопинг-центар. Војни органи издали су и налог за његово привођење, али за сада нико не може да га пронађе.

У имењих двојице реагује, ето, некаква Информативна служба Шопинг-центра. У име Џемила Бербића, који је из Војске Републике Српске извукао свог сина и протурио га до иностранства, а исто захтијева и од неких својих радника, муслимана, као што је случај са бравером **Ахметом Жунићем**.

Када је већ ријеч о наводном спору између „Енергоинжињеринга" и власника простора Металске школе, треба рећи да спора вишегнема, јер је Основни суд Бања Лука својим рјешењима број Р-213/93 и Р-214/94 наложио „Енергоинжињерингу" да у року од осам дана преда просторе и Шопинг-центра и саме школе власнику Металској школи.

Што се, пак, тврдњи Џемила Бербића тиче, и његове изјаве да фирма Металској школи није дужна 149 523,73 ДМ на име неплаћања закупа простора Шопинг-центра, побија га мишљење судског вјештака Мирјане Зрнић, која каже:

— Утврђено је да закупопримац није благовремено извршавао своје уговорне обавезе, а није вршио ни прерачун валуте ДЕМ у динарску противриједност по средњем курсу, утврђеном на међубанкарском тржишту на дан исплате, због чега је и утврђена његова обавеза у поменутом износу.

Управо због овог дуга и неблаговремених исплата Основни суд је издао рјешење о предаји оба посједа власнику, Металској школи.

Треба, међутим, рећи да је чиста пажња Бербића, који тврди да овдје уопште нема говора о закупу простора несуђене фискултурне дворане, већ да је ријеч о заједничком улагању, што се лако може утврдити прегледом самог уговора. Занимљиво је истаћи да је дјелимично изграђен објекат дворане да ту закуп од 10 година, узмјесечну закупнину од 12.000 ДМ, или 7,5 ДМ по квадратном метру. „Енергоинжињеринг" је објекат, пошто га је претходно адаптирао туђим новцем, дао у подзакуп другим лицима за 35 до 40 ДМ по квадратном метру. Мора се напоменути да су подзакупци платили унапријед 25 одсто десетогодишње закупнине и из тих пара Шопинг-центар је углавном адаптиран.

ИМА ЛИ МЈЕСТА ЗА СРПСКУ ЗАСТАВУ?

Након што смо објавили први текст о Шопинг-центру, са рјешењима Основног суда о обавези арађања простора стварном власнику Металској школи, у два навата у редакцији „Гласа српског" угостили смо делегације власника појединих локала у овом објекту. Сви они су једнодушни у одлуци да више закуп ни случајно неће плаћати власницима муслиманске (тако сами кажу) фирме, прије свега из страха (посебно истичу, оправданог) да тај новац не иде тајним каналима за набавку оружја „муслиманским џихадлијама", већ да ће своје обавезе измиривати искључиво према Металској школи. **Закључили су да ће већ сутра на објекат Шопинг-центра поставити српску заставу, коју су до сада изричито забрањивали власници, са Џемилом Бербићем на челу.** Но, изразили су и страх од евентуалне диверзије тројице инжењера на постројењима енергетског блока, од којих, узгред буди речено, климатизација никад није ни прорадила. С тога апелују на званичне власти да из простора Шопинг-а што прије избаце Бербића и Виђена, те да се спријечи све евентуалне невоље.

Треба још истаћи да је осорно понашање Џемила Бербића видљиво и из непоштовања одлуке Извршног одбора СО Бања Лука од 13. априла 1992. године, којом се налаже расходивање уговора свих пословно-шкопских простора које су школе закључиле са правним и физичким лицима ради обављања непривредних дјелатности у школском простору.

Као купац свега је и чињеница да уговори између „Енергоинжињеринга" и Металске школе уопште није предвиђена могућност давања предмета закупа у подзакуп. Џемил Бербић је изнајмљене просторе распарчао на шездесетак покалића и од њих убирао своје приходе. Тако су се стекли услови из члана 24. став 1. Закона о закупу пословних зграда и простора, за давање отказа уговора о закупу.

Данас — сутра званични органи власти, ипак, пронаћи ће Бербића и Виђена и силом регулисати обавезе предвиђене законима Републике Српске, тиме прије што се они и даље не тако ријетко, појављују у свом „пословном свету" - Шопинг-центру. Но, и ако регулишу своје односе, остаје њихове обавезе измирења дуга према Металској школи и извршавања одлука Основног суда и ИО СО Бања Лука.

По њима нови - стари власник Шопинг-центра је, нико, Металска школа!

Мило ЈОКСИМОВИЋ

50

Посљедњи поздрав драгом

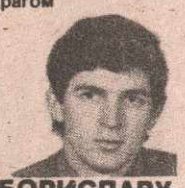

БОРИСЛАВУ КУКОЉУ

Од другова Вене, Елхада и Небојше

0015228

Посљедњи поздрав драгом

БОРИСЛАВУ КУКОЉУ

Од породица: Рамић, Матић и Балман

015228

Посљедњи поздрав драгом

БОРИСЛАВУ КУКОЉУ

Од кумова Остоје, Јелене и Маје

0015232

ПОСЉЕДЊИ ПОЗДРАВ КУМУ

БОРИСЛАВУ КУКОЉУ

Од кума Миће, куме Милкице са дјецом.

014068

ПОСЉЕДЊИ ПОЗДРАВ ДРАГОМ

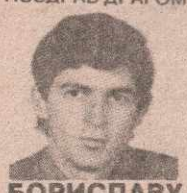

БОРИСЛАВУ

Од ратних другова Миће, Ђуре, Ненада, Небојше, Блаже, Вене, Елхада, Жељке, Милана, Стеве и Миодрага.

014068

ПОСЉЕДЊИ ПОЗДРАВ тета

РУЖИЦИ

од ТАЦЕ

15230

ПОСЉЕДЊИ ПОЗДРАВ

РУЖИ ЏОЛИЋ

од Зорице и Радомира

15230

Тужно сјећање на драгог сестрића

БОРИСЛАВА БОРИСА ПЕТКОВИЋА

од ујака Немање и ујне Стојанке с породицом из Градишке.

015117

Тужно сјећањр на српске борце

МИЛИВОЈА МАЂОГ БАБИЋА

и

ГОРАНА НИКОЛИЋА МАКЕДОНЦА

Злаја, Љиљана и мала Дарија

0015229

Дана 31. августа 1993. године навршава се година тужних и дугих дана од како је изгубио свој млади живот бранећи своју отаџбину наш једини син

БОРИСЛАВ БОРИС ПЕТКОВИЋ

из села Дријен код Дервенте

Драги наш сине, био си примјер племенитости и херојства, изгубили смо те у најљепшим годинама живота.

Вријеме тече а успомена на тебе живи и живјеће у мислима твојих родитеља.

Ништа нам не може ублажити тугу и бол, јер си нам био све на свијету.

29. августа 1993. године у 11 сати посјетићемо твоју вјечну кућу и положити цвијеће на гробљу у селу Дријен, те позивамо родбину и пријатеље да нам се придруже.

Вјечно ожалошћени мајка Зора и тата Тодор

015117

Дана 31. августа 1993. године навршава се година тужних и дугих дана од како је изгубио свој млади живот бранећи своју отаџбину мој драги супруг

БОРИСЛАВ БОРИС ПЕТКОВИЋ

Ти си био мој сан, радост и срећа. Твојим одласком упознах само ријеку суза и уздахе снова, без тебе упознах само чекање без краја у којем испијам чаше пуне бола.

Али син ми даје снагу да стојим усправно и да га научим да буде велики човјек као што си ти био.

Твоја Славојка

015117

Тужно сјећање на драгог унука

БОРИСЛАВА БОРИСА ПЕТКОВИЋА

Од баке Петре из Штрбаца

015117

Тужно сјећање на драгог зета

БОРИСЛАВА БОРИСА ПЕТКОВИЋА

од породице Симић из Лупљанице.

015117

Тужно сјећање на драгог сестрића

БОРИСЛАВА БОРИСА ПЕТКОВИЋА

од ујака Воје и ујне Боје с породицом из Штрбаца.

015117

Тужно сјећање на драгог сестрића

БОРИСЛАВА БОРИСА ПЕТКОВИЋА

од ујака Петра и ујне Петре с породицом из Штрбаца

015117

Тужно сјећање на драгог

БОРИСЛАВА БОРИСА ПЕТКОВИЋА

од тетка Бошка и тетке Славкане из Палачковаца.

015117

Тужно сјећање на драгог брата

БОРИСЛАВА БОРИСА ПЕТКОВИЋА

Успомену чуваћу на тебе све док ја постојим. Твој племенити лик остаће вјечно у срцу твоје сестре Борке и зета Луке с породицом.

015117

Тужно сјећање на драгог

НИКОЛУ МАРИЋА

од породице ПРОСТРОГ

0015237

Тужно сјећање на пријатеља

НИКОЛУ МАРИЋА

Тешко је схватити да више ниси са нама.

Тениски клуб „Младост"

0015227

Дана 28.8.1993. године навршава се 40 тужних дана од смрти нашег драгог сина, супруга, оца и брата

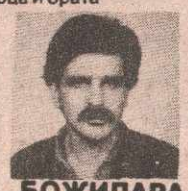

БОЖИДАРА БОЖЕ (ДЕЈАНА) МЛАЂЕНОВИЋА

Тог дана у 11 сати даваћемо парастос у Српско-православној цркви „Света Тројица" а послије тога ћемо посјетити његов гроб и положити цвијеће.

Драги наш Божо, изгубили смо Те а у нашим мислима и срцима си још увијек ту.

Твоја доброта и племенитост су вјечно у нашим срцима.

Породица Млађеновић

Тужно сјећање на дивног мужа и оца

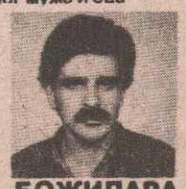

БОЖИДАРА МЛАЂЕНОВИЋА

Драги Божо, поносни смо на тебе и твој животни пут, пут храбрости и племенитости, али тужни јер смо те изгубили.

Иако више ниси са нама ти ћеш вјечно остати у срцима својих најмилијих Срђана, Маје и Мери.

015148

ДРАГИ БОЖО

ВОЉЕЋУ ТЕ И ОНДА КАДА СЕ ВАЛОВИ МОГА ЖИВОТА БУДУ УЛИЈЕВАЛИ У ЈЕЗЕРО СМРТИ.

ТВОЈ ОТРОВ

015212

Дана 5.9.1993. године навршава се 40 дана од преране смрти нашег драгог

ЗЛАТКА (ЗЛАЈЕ) БАБИЋА

Дана 29.8.1993. године у 11 часова посјетићемо његов гроб, положити цвијеће и залити сузама.

Ожалошћена породица: отац Милосав, мајка Јованка, брат Недељко, супруга Драгица, синови Александар и Томиславсна Душанка, синовци Небојша и Синиша.

014061

ТУЖНО СЈЕЋАЊЕ НА

ЋИЋУ

Од синоваца Небојше и Синише.

014061

Тужно сјећање на драгог

ЗЛАЈУ

Стриц Илија, стрина Госпова, брат Млађенко, сестра Млађенка и зет Зоран

0015225

ТУЖНО СЈЕЋАЊЕ НА РАТНОГ ДРУГА

МИЛИВОЈА МАЂОГ БАБИЋА

Боран Даниловић са породицом

014070

ТУЖНО СЈЕЋАЊЕ НА НАШЕГ ДРАГОГ

ЖЕЉКА ЛУКАЈИЋА

28.8.92 - 28.8.1993.

Тетка Мира, тетак Пантелија, брат Раденко и сестра Силвана.

014071

Сјећање

НОВАК КАТАЛИНА

28.8.1992 - 28.8.1993.

Не постоји вријеме које те може избрисати из нашег бића.

С љубављу Радослав, Рада, Андреа

0015157

Тужно сјећање на брата

НЕДЕЉКА ЈЕРКОВИЋА

27.2.1993 - 27.8.1993.

Брат Ранко са породицом

015241

Дана 28.8.1993. године навршава се 6 година од смрти наше драге

ДРАГИЦЕ ПАНЦИЋ

Син Гојко с породицом

0015215

ИН МЕМОРИЈАМ

Дана 28.8.1993. године навршава се 6 година од смрти наше драге

БОРИСЛАВКЕ БОРКЕ ТАДИЋ рођене ДОЈЧИНОВИЋ

ЊЕНИ НАЈМИЛИЈИ

015213

Дана 29.8.1993. године навршава се 40 тужних дана од смрти нашег драгог

РАЈКА САБЉИЋА

Тог дана у 10.30 сати посјетићемо његову вјечну кућу

Ожалошћена породица

0015208

Јављамо тужну вијест свој родбини, пријатељима и познаницима да је дана 26.8.1993. године у 20. години живота несретним случајем изгубио живот као припадник Војске Републике Српске наш драги син, брат, синовац, шурјак и ујак

ЗОРАН (МИЛОРАДА) СТАНИВУКОВИЋ

Сахрана ће се обавити дана 28.8.1993. године (субота) у 13.00 часова на гробљу у Пискавици.

Ожалошћени: Отац Милорад, сестра Мајда, брат Горан, стриц Чедо, зет Зоран, снаха Биљана и остала многобројна родбина, комшије и пријатељи

Посљедњи поздрав драгом

ЗОРАНУ

Од брата Горана и снахе Биљане

015238

Посљедњи поздрав драгом

ЗОРАНУ

Од сестре Мајде, зета Зорана, Златка и Зорице

015238

Посљедњи поздрав, драгом

ЗОРАНУ

Од бабе Гине, стрица Богољуба, стрине Милеве и синовке Рајке

015238

Посљедњи поздрав драгом

ЗОРАНУ

Од стрица Чеде, стрине Ане сестара Сузане и Биљане

015238

Посљедњи поздрав драгом

ЗОРАНУ

Од пријатеља Рајка, Наде, Жељка, Милене и Јасмине

0015238

Тужно сјећање на драгог

НИКОЛУ МАРИЋА

Остаћеш заувијек у сјећању породице Карановић

0015222

Посљедњи поздрав драгом

ЗОРАНУ

Од ујака Ненада, ујне Миље, брата Горана и сестре Гордане

015238

Посљедњи поздрав драгом

ЗОРАНУ

Од ујака Светозара, ујне Милене, сестре Горане и брата Горана

015238

Посљедњи поздрав драгом

ЗОРАНУ

Од ујака Недељка, ујне Јелене, брата Жељке, сестре Весне, зета Душка и мале Марије

015240

Посљедњи поздрав драгом ујки

ЗОКИ

Од Златка и Зорице

015238

Навршава се 40 тужних дана од смрти нашег вољеног супруга и тате

ЖИВКА (ОБРАДА) МАРКОВИЋА

Лажу, када кажу да вријеме лијечи ране. Ране за тобом су све дубље и болније. Сваки дан је безвриједнији без тебе.

И даље те чекамо у души је празнина срце спомљено а погледлута, тражи те.

Отишао си у цвијету младости са собом си однио све наше снове. Судбина је била јача па те оте из нашег загрљаја али није јача да те отме од заборава. Смрт не значи крај љубави према теби. Док живимо ми живјећеш и ти. Супруга Мирела и син Драган.

0015170

Дана 3. септембра навршава се тужна година дана од када са нама није наш драги супруг, отац, брат, дјед и прадјед

СТОЈАН САМАРЏИЋ

У недјељу 29.8.1993. у 12.00 сати посјетићемо његов гроб и открити споменик у Д. Вијачанима.

С љубављу и поштовањем супруга Олга, синови Новак и Средоје, кћери Мирјана Недељка и Ђука, унучад, праунучад и остала родбина

0015226

Дана 29.8.1993. године навршава се 40 тужних дана од смрти нашег драгог оца и супруга

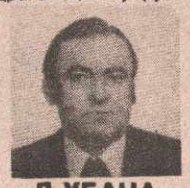

ЉУБАНА КАЈКУТА

Тога дана у 10.30 сати посјетићемо његов гроб, окитити цвијећем и залити сузама.

Вјечно ожалошћени: супруга Милена, син Недељко, кћерке Радмила и Љубинка.

015231

Прошло је 40 тужних дана од преране смрти мога драгог оца

ЉУБАНА КАЈКУТА

Твојој кћерки Радмили, зету Миливоју, унуцима Горану и Тањи остаје само сјећање на твој драги лик и доброту којом си нас обасипао.

015231

Драгом тати

ЉУБАНУ

Драги тата, тачно прије 40 дана си ми причао да не можеш путовати и мене оставити саму у кући, ту исту ноћ си ме напустио заувијек. Волим те и увијек ћу те вољети.

Твоја кћерка Љубинка

015231

Драгом тати

ЉУБАНУ КАЈКУТУ

Твој одлазак оставља неизбрисив бол у мом срцу. Вјечно ћу те сјећати и увијек вољети. Син Недељко, снаха Бојана и унук Стефан.

015231

Посљедњи поздрав драгом брату

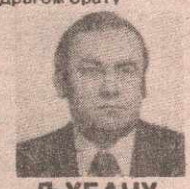

ЉУБАНУ КАЈКУТУ

Од брата Борана Кајкута са породицом из Београда

015231

Дана 28.8.1993. године навршава се тужна година од погибије нашег драгог и вољеног сина супруга и оца

ФЕРИДА (АХМЕТА) ВРЕПЦА

Тог дана посјетићемо његову вјечну кућу, положити цвијеће и залити сузама.

Вјечно ожалошћени отац Ахмет, мајка Савјета, супруга Мирјана син Данијел, кћерка Данијела и остала многобројна родбина.

0015224

Дана 28.8.1993. године навршава се тужна година дана од смрти нашег драгог оца и 8 тужних мјесеци од смрти наше драге мајке

СЛАВКО и **ДАНИЦА**

28.8.1992-28.8.1993 11.1.1993-28.8.1993

ЈАГОДИЋ

Дана 29.8.1993. године (недјеља) у 11 сати посјетићемо њихове вјечне куће у Сњеготини Доњој, залити их сузама и окитити их вијећем. Њихова ожалошћена дјеца: унучад, зетови и снахе.

015246

Дана 29.8.1993. године навршавају се 2 године од смрти нашег драгог

МИЛЕНКА ПРЊАТОВИЋА

Тога дана у 11 часова посјетићемо његов гроб

ОЖАЛОШЋЕНА ПОРОДИЦА

014069

Тужно сјећање на драгог колегу

БРАНКА КОШЧИЦУ

Од Боре Пејчиновића са породицом

0015247

Тужно сјећање на ратног друга

БРАНКА КОШЧИЦУ

Другови другог батаљона 16 бригаде

015247

Тужно сјећање на ратног друга

БРАНКА КОШЧИЦУ

Од ПОПА са породицом

015247

Тужно сјећање на сина и брата

СЛОБОДАНА БОБУ МИЛОШЕВИЋА

Неутјешни отац Саво мајка Радмила сестра Бека са породицом

0015249

ТУЖНО СЈЕЋАЊЕ НА ПРИЈАТЕЉА И КОМШИЈУ

НЕБОЈШУ ВУЧЕТИЋА

Породица Морача

15252

Тужно сјећање на супруга и оца

РАЈКА ГРАХОВЦА

28.8.1992 - 28.8.1993

Сазнање да те заиста више нема са нама постаје све болније. Ни сада након годину дана не опраштамо се од тебе јер би то значило крај.
Али крај за нас не постоји.
Ми остајемо да живимо даље вјечно носећи тугу и бол у нашим рањеним срцима.
Твоји супруга Мирјана кћерка Јелена син Немања

0015152

Тужно сјећање на сина и брата

РАЈКА ГРАХОВЦА

28.8.1992 - 28.8.1993

Трајну успомену с тугом и љубављу поштовањем и поносом чуваћемо на тебе.
Твоја мајка Зорка брат Здравко снаха Мира синовке Зорица и Јована

015152

Тужно сјећање на драгог зета

РАЈКА ГРАХОВЦА

28.8.1992 - 28.8.1993

За оне који те воле вријеме не брише успомене.
Пуница Стојанка шуријак Живко и Мирко свастике са породицама

0015152

Тужно сјећање на драгог кума

РАЈКА ГРАХОВЦА

28.8.1992 - 28.8.1993

Уз вјечну љубав тугу и сјећање на једно дивно искрено кумство и пријатељство.
Тороман Младен Едина Саша и Санела

0015194

Дана 29.8.1993. године навршава се 40 тужних дана од смрти нашег драгог оца и супруга

МИЛЕНКА КРУПЉАНИНА

Тога дана посјетићемо његов гроб и положити вијеће. Позивамо сву родбину, пријатеље и комшије да нам се придруже.
ОЖАЛОШЋЕНА ПОРОДИЦА КРУПЉАНИН

014069

29.8.1993. године навршава се тужних 40 дана од смрти нашег драгог

НЕДЕЉКА (ЈОВЕ) МИЛАНОВИЋА

У недјељу 29. августа у 11 сати посјетићемо његову вјечну кућу, окитити је вијећем и залити сузама те позивамо родбину, пријатеље и комшије да нам се придруже.
Ожалошћени: супруга Драгица браћа Славко Илија и Предраг сестре Невенка Борка и Славица те остала многобројна родбина

014072

Дана 28.8.1993 године навршава се 7 тужних дана од смрти нашег вољеног супруга и оца

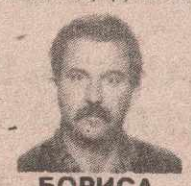

БОРИСА (РАДОСЛАВА) ТРИВИЋА

У немогућности да свима појединачно захвалимо овом приликом изражавамо велику захвалност породици Цигановић Билбија Праштало Цвјетић Мацакања Божић Козомара Тривић Сљепчевић свим комшијама рођацима и пријатељима који су били уз нас у тим тешким и болним тренуцима.
Тог дана у 11.30 сати посјетићемо његову вјечну кућу и положити вијеће. Мајка Славица супруга Нејра кћерке Маја и Мартина и пунац и пуница

015223

ЗАХВАЛНИЦА поводом смрти нашег драгог

БОРИСЛАВА ТРИВИЋА

Овом приликом изражавамо велику захвалност друговима Друге лаке пјешадијске бригаде
Породица Тривић и Беговић

0015223

Дана 29.8.1993 године навршава се тужна година дана од смрти нашег драгог сина и брата

БЕРИСЛАВА БЛАГОЈЕВИЋА

Тог дана у 11.00 сати посјетићемо гроб и положити вијеће

Ожалошћени: отац Бранислав брат Борислав и Зоран и мајеха Мара

МИЛИВОЈЕ БАБИЋ

Био си безбрижна ласта у јату.
Твоја су крила весела сломљена.
Твоја је младост увенула.
Од СВЈЕТЛАНЕ

0015207

Тужно сјећање на мога вољеног тату

ДУШАНА ВУЈИЧИЋА

29.8.1979-29.8.1993

Ни тужних 14 година није те избрисало из наших срца. Твоји најмилији син Жељко кћерка Криста са породицом

0015245

Дана 25.08.1993 године навршила се година дана од смрти нашег драгог

ЗОРАНА САВИЋА

У недјељу 29.8.1993 године у 11.00 сати посјетићемо његову вјечну кућу, открити споменик и положити вијеће те позивамо родбину комшије и пријатеље да нам се придруже.
Ожалошћени мајка Велинка браћа Здравко Горан Недељко снаха Милица и синовац Зока

0015234

Дана 29.8.1993 године навршава се 40 тужних дана од када је судбина из наших живота отргнула нашег драгог и вољеног

ЉУБАНА КАЈКУТА

Прошла је вјечност од када ниси са нама. Мислили смо да вријеме пријечи ране на срцу и да ублажава нашу бол и патњу.
Сваки дан без тебе ствара све већу бол. Живиш и даље са нама у нашим срцима и сјећањима. Увијек ћемо те вољети и никад те нећемо заборавити.
Син Недељко снаха Бојана и унук Стефан

0015242

Болно сјећање на

НИКОЛУ

Дада Мипе Божица Миленко Боса и Матош

0015251

30.8.1993 године навршава се 14 тужних година од смрти нашег драгог и никад непрежаљеног

ЈОВАНА ТОДОРОВИЋА

Од супруге Госпе сина Зорана кћерки Здравке и Свјетлане зета Велинка снахе Зоре унучади Јадранке Дивне и Рајка

0015239

МАЛИ ОГЛАСИ

ПРОДАЈА

- Продаја плаца за градњу куће, телефон 62-043 (ш001-5221).
- Продајем плетену жицу поцинчану, телефон 756-435, 65-869 (ш15159).
- Продајем „BMW 316" година производње 1985. са уграђеним плином и резервоаром од 72 литра у потпуно исправном стању регистрован до јуна 1994. године. Информације на телефон 43-373 од 18 до 20 часова. (014026).

СТАНОВИ—ЗАМЈЕНА

- Мијењам кућу 18 км од Задра између Нина и Привлаке Сабунике за одговарајућу у Бањој Луци 51-583 (ш015161).

РАДНА МЈЕСТА

- Потребан радник за рад на кљиговодственим пословима, потребна два радника за рад на манипулативним пословима, телефон 11-208 (ш015243).

ЈАВНО ИНФОРМАТИВНО ИЗДАВАЧКО ПРЕДУЗЕЋЕ

СРПСКИ ГЛАС

ЗВОРНИК

Из штампе је изашао 20. ратни број **„Српског гласа"** листа општине Зворник, који се већ налази у продаји у зворничким киосцима. На 16 страна уобичајеног формата наћи ћете обиље занимљивих и актуелних информација са ратишта, из привредног, културног и других области живота.

Издвајамо текстове о првој прослави **Свете Петке Трнове** као крсне славе Зворника, затим о раду Службе јавне безбједности, посјету фабрици **„Везионица"**, разговоре наше делегације у **Нишу** о могућностима привредне сарадње. Ту је и редовна скупштинска хроника, ратни запис са **Пандурице** и **Емлијаша**, текст о недавном насртају муџахедина на српска села **Бошковиће и Шетиће**, као и занимљив текст о томе како је Зворник добио име.

Слиједи још један наставак фељтона **„Трагом дневника зворничког имама"**, **разговор са Зворничанином, биотерапеутом Миодрагом Спремом, који се сада налази на Кипру и који се далеко прочуо по својим несвакидашњим способностима лијечења повријеђених и болесних.**

Ово су само неки од наслова и тема о којима пише најновији број „Српског гласа", који већ данас можете набавити на киоску.

Република Српска
ОПШТИНА ТЕСЛИЋ
Општински секретаријат за буџет, општу управу и фондове

На основу закључка Извршног одбора општине Теслић са сједнице од 20.8.1993. године расписује се

КОНКУРС
ЗА ДОДЈЕЛУ СТИПЕНДИЈА

1

За школску 1993/94 годину додијелиће се 23 стипендије и то:
— 10 наставника разредне наставе
— 5 наставника или професора математика-физика
— 5 професора енглеског језика
— 3 наставника или професора музичког васпитања

2

Право на стипендију имају студенти који редовно похађају вишу школу или факултет из тачке 1.

3

Износ стипендије се креће 40% до 70% од плате наставника разредне наставе, зависно од године студија.

4

Обавеза за стипендисте је да раде на подручју општине Теслић онолико времена колико је примао стипендију.

5

Ако стипендиста по завршетку школовања одбије да ради на подручју општине обавезан је вратити стипендију у ревалоризованој вриједности марке увећане за 50% у року од годину дана.

6

Уз пријаву обавезно приложити и увјерења о упису на вишу школу или факултет школске 1993/94 као и свједочанство о претходном школовању.

7

У случају пријављивања већег броја кандидата водиће се рачуна о досадашњем успјеху као и о томе да ли кандидати имају пребивалиште на подручју општине Теслић.

8

Пријаве на конкурс се подносе у року од 10 дана од дана објављивања у дневном листу „Глас" код Општинског секретаријата за буџет, општу управу и фондова Теслић.

Тужно сјећање на

НИКОЛУ МАРИЋА

Мали Принче
Љубав, Пријатељство и Љепота не мјере се годинама: у десет година их може бити више него у педесет.
Ти си се само вратио на своју Планету, а из бескрајне тајанствене васионе, по сунцу и звијездама нам шаљеш своје осмијехе.

Зоја Смиља Соња Страхиња Марко и Огњен

0015251

Дана 29.8.1993 године навршава се 40 тужних дана од смрти нашег вољеног супруга оца свекра и дједа

БОШКА КНЕЖЕВИЋА

Тог дана у 10 сати посјетићемо његову вјечну кућу и положити вијеће на гробљу у Чардачанима.
Ожалошћени супруга Перса син Петар снаха Коса и унука Дражена

(014031)

Тужно сјећање на нашег драгог

ЉУБОМИРА (ВАСЕ) ИВАНОВА

31.8.1991 - 31.8.1993

Дана 28.8.1993 године у 11 сати даваћемо годишњи парастос у цркви „Свете Троице" а у 11.30 сати положићемо вијеће на његов гроб те позивамо родбину комшије и пријатеље да нам се придруже.
Породица ИВАНОВ

0015235

ROTOR
Предузеће за производњу, промет и пословне услуге
.ROTOR
НОВИ САД
Суботичка 79
021/369-088
021/368-775
ПРЕДУЗЕЋА, УСТАНОВЕ, ПЕКАРИ, УГОСТИТЕЉИ, ДОМАЋИНСТВА!!!
ОБЕЗБИЈЕДИТЕ СЕБИ СОПСТВЕНИ ИЗВОР ЕЛЕКТРИЧНЕ ЕНЕРГИЈЕ
ПРЕДУЗЕЋЕ "РОТОР" ВАМ НУДИ ИСПОРУКУ ДИЗЕЛ-ЕЛЕКТРО АГРЕГАТА СНАГЕ ОД 2 ДО 400 KW
МОНТАЖА, СЕРВИС И ГАРАНЦИЈА СУ ОБЕЗБЈЕЂЕНИ
ОБРАТИТЕ НАМ СЕ СА ПОВЈЕРЕЊЕМ

50

ROSIĆ-REISEN
И
АУТОПРЕВОЗ БАЊА ЛУКА

Међународна линија Бања Лука - Цирих

Поласци: уторак у 14 сати
субота у 14 сати
испред хотела "Славија"

Информације и резервације карата у агенцији DANSA-TOUR, у хотелу "Слависја", тел. 12-701

"Глас српски" можете купити у Агенцији, "ROSIĆ-REISEN" у Цириху

Котисионо понуда и потрошњо разних врста робе
Тел. 86-194

КОМИСИОН
„МАКС"
У РК "ЗЕНИТ"
„МАКС" ДАЈЕ МАКСИМАЛНО

Bosna - obuća

БАЊА ЛУКА

УДОБНА И КВАЛИТЕТНА ОБУЋА „БОСНА"

Тел. (078) 60-188; 60-808
Телефакс 23-504
Телекс 45-184

Bana

ТЕЧЕ PREMA VAMA

АУТО ШКОЛА
ВОЛАН
БАЊА ЛУКА
Тел. 078/60-688
- Теоретска настава почиње 27. 7. 1993. године у 11 и 15 сати
- Обуку кредитирамо
- Дјеци погинулих бораца и свим борцима Републике Српске дајемо попуст

Власник: Јевто Станетић

ВАШ ЛИСТ ГЛАС СРПСКИ

НОВО НА СВИМ КИОСЦИМА!!!
БАЊОЛУЧКИ ЕНИГМАТСКИ ЛИСТ
БЕД
СПЕЦИЈАЛНО ИЗДАЊЕ "ГЛАСА СРПСКОГ"

Intertrans
Бања Лука П. Авијатичара 10
Тел: 078/ 49-917; 49-951
Телефакс: 078/ 49-964 Телекс: 45-380

МЕРИДИЈАН
Телефони: 078
Централа: 12-184, 12-276
Директор: 12-281
Маркетинг: 12-296
Телефакс: 12-356

МЕЂУНАРОДНА ШПЕДИЦИЈА
ИЗВОЗ—УВОЗ
ТРГОВИНА
БАЊА ЛУКА

ПОСЛОВНИЦА БАЊА ЛУКА
Телефон: 078/44-297
Телефакс: 078/49-776

МЉЕКАРА

ЗУБНА ОРДИНАЦИЈА
D&S
Вл. др БАСТАШИЋ ДУШАН И СУЗАНА
БАЊА ЛУКА, ЗАВНОБиХ-а 14, тел. 48-151
Ординира по договору
Преглед бесплатан

"БИНИС"
- бетон
- бетонска галантерија

Телефони: 756-590, 47-103
Улаз код Приједорске петље

ИЗУЗЕТНО
СНИЖЕЊЕ ЦИЈЕНА 30%!
КОНФЕКЦИЈА * ОДЈЕВНЕ ТКАНИНЕ * КОНЦИ
YUMCO у Боски

Конфекција "Ловница"
Шекобићи
076/742-059 факс 076/742-286
женско рубље - брусхалтере - дјечије рубље
пиџамарско рубље - мушко рубље - бебе програм
и још много тога
НУДИ ВАМ ЛИЈЕПЕ СТВАРИ

КРАЈИНАГАС д.о.о.
ПРЕДУЗЕЋЕ ЗА ТРГОВИНУ ТЕКУЋИМ ПЛИНОМ, НАФТОМ И НАФТНИМ ДЕРИВАТИМА
Бања Лука Раванској бб
ТЕЛЕФОНИ: 078/722-111 39-962
ТЕЛЕФАКС 078/722-226
ПРОДАЈНА МЈЕСТА
Фра Грге Марића бб
Марина Држића бб
Милоша Обилића бб
Раванска бб

ПП „ПАВЛОВИЋ" Бања Лука Паве Радана 39
„ПАВЛОВИЋ КОМПАНИ" Бања Лука
нудимо све врсте
СТАКЛА
* равно 2, 3, 4, 6, 8, 10
* све врсте изостакла
* орнамент
* огледала
* жичано
* призма
* столсол
продаја на мало и велико
сијечемо по мјери и уграђујемо
по најповољнијим цијенама
телефони: 078/44-187; 24-635
факс: 078/49-729

„LA.IM.EX" п.о.
ПОЉОПРИВРЕДНА ПРОИЗВОДЊА И УСЛУГЕ
ВЕЛЕТРГОВИНА
ИМПОРТ—ЕКСПОРТ
НОВИ ГРАД
ДОБРИЊЕ ГРУБОР б.б.
ТЕЛЕФОН: 079/51-418, 52-007
ТЕЛЕФАКС: 079/51-418

ППУЗ „СИГМА"
БАЊА ЛУКА
Даје у
ЗАКУП
пословне просторије у Бањој Луци, Улица Видовданска, барака "Д" (Пасколина цигана)
Бруто-површина простора износи 876 м²
Нето-површина простора износи 638 м²
Могу... канцеларијског намјештаја.
Све информације заинтересовани могу добити путем
078/ 35-448
35-499
35-410

MEDIA CO INFORMATIKA
ПРИЈЕДОР ВОЖДА КАРАЂОРЂА 6 тел. 079/11-483, 11-493, 12-617 факс 079/11-759
Пројектовање и изградња информационих система, апликативних програма и програмских пакета
Главна књига
Салдо конта купаца добављача
Обрачун камата
Робно пословање (вођење складишта робе, калкулације, отпремање робе, фактурисање, праћење и обрачун пореза и евиденција амбалаже)
Материјално пословање (вођење складишта материјала, ситног инвентара)
Основна средства (набавка и отпис основног средства, обрачун амортизације и преваловризације)
Лични доходци (обрачун нето-бруто, комплетни из...)
Пословање стамбене задруге
Порско књиговодство управе друштвених прихода
Остале апликације по наруџби
Сви пројекти су намијењени за вишекорисничко радНеограничена обукаГарантни рок годину дана.
UNIX/X, VMS, DOS ...
Провјерите нашу ...ну листу.

ФУДБАЛ

БОРАЦ ГОСТУЈЕ НА НОВОСАДСКОЈ ДЕТЕЛИНАРИ

„КАНАРИНЦИ" НЕЋЕ ПРОПЈЕВАТИ

● **Иако ће поново наступити хендикепирани, Бањолучани увјерени да ће освојити бар - бод**

БАЊА ЛУКА — Послије Новог Пазара, Борац гостује у Новом Саду. Бањолучки другоигаш требало је да по распореду, буде домаћин новосадским „канаринцима", али како још није одлучено гдје ће дочекивати противника, постигнута је сагласност два клуба да се овај меч одигра на Детелинари.

- Нисам задовољан што и други меч узастопно играмо на страни - истиче Ненад Гавриловић, тренер Борца. **- Волио бих да смо сусрет одиграли онако како је и предвиђено - да будемо домаћини. Јер, сад нам се, као императив, намеће да не смијемо киксати.**

Ни против Новосађана Борац неће бити комплетан. Због повреде задобијене у Новом Пазару изостаће **Милорад Билбија**, стуб одбране, док се у тим враћају **Милорад Врањеш, Стојан Јањетовић и Далибор Драгић**, који нису играли на другоигашкој премијери.

- Билбија ће нам много недостајати. У оваквим мечевима његово искуство „злата вриједи". Али, и без њега моћи ћемо да саставимо јак тим, који се може равноправно носити са домаћинима - истиче Гавриловић.

О суботњем дуелу на Детелинари кормилар Борца каже:

- Не смијемо изгубити! Пораз би нас приковао за дно табеле. Против Мачве „канаринци" су наговијестили да се напазе у форми. Знамо шта нас очекује, али ипак вјерујем да ћемо остати непоражени.

Горан Ђукић, капитен Борца, увјерен је да ће његов тим остати непоражен.

- Игра коју смо пружили у Новом Пазару охрабрује. Поновимо ли је и у дуелу са Новим Садом, сигурно ћемо терен напустити уздигнутих глава. Један бод задовољио би наше амбиције - мишљење је Ђукића.

У тиму Борца од првог минута заиграће и везиста **Милорад Врањеш**. Он се касније укључио у припреме, па због тога није играо у првом колу.

- Радујем се повратку на зелени терен. Убијеђен сам да ће он бити успјешан. Нови Сад је неугодан ривал на свом терену. То је на својој кожи осјетила шабачка Мачва. Али, против нас „канаринци" неће пропјевати - категоричан је Врањеш.

Борац ће највјероватније у Новом Саду наступити у овом саставу: **Вујић, Савић, Латиновић, Ђукић, Маринковић, Јањетовић, В. Ковачевић, Драгић, Јагодић, Врањеш, Триван.**

Утакмица **Нови Сад - Борац** игра се у **суботу** с почетком у 17.00 часова.

Ж. ТИЦА

РУКОМЕТ

ПОЛУФИНАЛЕ КУПА РЕПУБЛИКЕ СРПСКЕ

ФИЛТЕР ЗА ФИНАЛЕ

БАЊА ЛУКА — У суботу и недјељу (28. и 29. августа) на програму су полуфинални турнири за Куп Републике Српске у мушкој конкуренцији. На окупу ће се наћи 16 екипа подијељених у четири групе.

Прва група ће се надметати у **Бањој Луци**. На паркет СД „Борик" истрчаће рукометаши **Борца, Термомонтаже, Младости** (Бања Лука) **Јајца, Борја**, (Теслић) **и Слоге** (Добој). Друга група ће се представити љубитељима рукомета у **Приједору**, гдје ће наступити **Боснамонтажа** (Приједор), **Средњошколац** (Нови Град), **Партизан** (Козарска Дубица), **Партизан** (Сански Мост) и као гост **Јединство** из Двора на Уни. Трећа група броји само два састава, то су домаћин **Зворник и Бијељина**, док ће снаге у четвртој групи на Палама одмјерити **Игман** (Хаџићи) и **Илиџа**.

ДАНАС И СУТРА ПОЛУФИНАЛЕ РУКОМЕТНОГ КУПА РЕПУБЛИКЕ СРПСКЕ

ТРАЖЕ СЕ ФИНАЛИСТИ

ПРИЈЕДОР — Данас и сутра ће се у Спортској дворани „Младост" у Приједору одржати полуфинални турнир Рукометног купа Републике Српске за мушкарце. На тај начин у овом граду ће се, послије фудбала, женског рукомета, кошарке, џуда и каратеа, и рукометаши представити овдашњим љубитељима спорта. На овом турниру, са којег ће двије првопласиране екипе учествовати на финалном, који ће се вјероватно одржати у Бањој Луци, учествује пет екипа. То су екипе из Приједора, Санског Моста, Козарске Дубице, Новог Града и Двора на Уни из Републике Српске Крајине. У РК Приједор, домаћини овог турнира учинили су све да организација буде на висини, ток турнира регуларан и да се за финале добију двије најквалитетније екипе.

В. В.

У финални турнир из Бање Луке и Приједора уђи ће по двије док ће из Зворника и са Пала уђи по једна екипа.

Тако ће се највјероватније наредног викенда надметати шест најбољих екипа из Републике Српске, које ће на крају дати и освајача ПРВОГ Купа Републике Српске.

— Иако баш најбоље не познајемо квалитет и могућности осталих противника, моји играчи и ја очекујемо и надамо се да ћемо се пласирати у финални дио такмичења. Радили смо много и марљиво и зато успјех не би смио изостати - рекао је уочи полуфиналног турнира тренер рукометаша Борца Стојан Атанацић.

Прва утакмица у Бањој Луци почиње у 10, а у Приједору у 9 часова. Парови ће бити извучени непосредно пред почетак првог одмјеравања снага.

Т. П.

КОШАРКА

У НЕДЈЕЉУ У ДВОРАНИ „МЕЈДАН" КОШАРКАШКИ СУСРЕТИ ИЗМЕЂУ КК ОРЛОВИ И КК САНА

ОРЛОВИ ПУНОМ ПАРОМ

● **„Прва утакмица ће уједно бити и промоција нашег, недавно основаног женског клуба Орлови", ријечи су Небојше Куштриновића**

БАЊА ЛУКА — У недјељу, са почетком у 9 часова, у дворани „Мејдан" популарно названој „Медисон", одржаће се кошаркашки сусрети између бањолучких Орлова и Сане из Санског Моста у мушкој и женској конкуренцији.

Према ријечима Небојше Куштриновића, шефа стручног штаба Орлова, прва утакмица ће бити уједно и промоција недавно основаног женског тима.

— Након завршетка ПЕПСИ-лиге и експлозије кошарке у Бањој Луци, спонтано је настала идеја о формирању и женске екипе Орлови. Имали смо срећу да тренирамо с мушким погоном на отвореном терену Универзитетског спортског друштва. Дјевојчице су из почетка само посматрале, касније стидљиво шутирале на кош, да би након извјесног времена, потпуно „заражене" кошарком, дошле у наше редове. Костур екипе чине дјевојке из Гимназије, које су прошле године биле средњошколске првакиње Бање Луке - прича Куштриновић. С кошаркашицама, на нашем отвореном терену, свакодневно вјежба Тихомир Ступар и већ се осјећа извјестан напредак.

У „Медисонки", поред дјевојака, снаге ће одмјерити кадети и јуниори.

— Ми се пуном паром спремамо за предстојеће првенство Републике Српске. У том циљу смо и заказали ове утакмице, које ће имати припремни карактер. Недавно смо и с екипом из Александровца исто тако играли пријатељски сусрет. Вјероватно је да ће наша сљедећа станица бити Приједор - додао је Куштриновић.

Г. С.

„МАЛЕНЕ" СЕ ПРИПРЕМАЈУ ЗА СТАРТ ПРВЕНСТВА ЈУГОСЛАВИЈЕ

НА КОПАОНИКУ „КОПАЈУ"-СНАГУ!

● **Тренер Каралић обећава жесток темпо рада како би се искористиле све погодности припрема ● Завршна фаза рада одржаће се у Шиду, а повратак у Бању Луку предвиђен је за 17. септембар**

БАЊА ЛУКА — Кошаркашице Младог Крајишника отпутоваће су на 14-дневне припреме у познати туристички центар Копаоник, гдје ће обавити најзначајнији дио припрема за предстојеће првенство Прве савезне лиге.

„Малене" су на пут кренуле са закашњењем од готово шест часова, али се надају да ће то бити једини проблем који ће се брзо заборавити. Јер, све је до детаља испланирано.

- У Бањој Луци смо имали уводне припреме, лакше тренинге да се играчице припреме за све напоре које их очекују на Копаонику. Морамо искористити све предности које пружа овај познати туристички, али и спортски центар, како бисмо се што боље припремили за старт првенства - каже **Драго Каралић**, тренер Младог Крајишника и додаје:

- Планом је предвиђено да прије подне имамо обавезан футинг и вјежбе на стицању физичке спреме, затим рад у теретани, а на крају, послије подне, по програму су тренинзи у дворани. Тако ће бити сваки дан, без прекида, а да бисмо разбили монотонију и напоре, настојаћемо да вјежбе буду што разноврсније и да се евентуално одигра понека утакмица са екипама којих је увијек много на Копаонику.

Након припрема на Копаонику, експедиција Младог Крајишника одлази у Шид, своју базу у првоигашком такмичењу. Тамо ће се обавити завршне припреме, свакодневни тренинзи у дворани „Младост", уз одигравање пријатељских утакмица.

ПРВА ПОЈАЧАЊА: С. Кецман, С. Дражић, Р. Вукеља и Д. Вучковић, нове чланице Младог Крајишника

У плану је да се екипа око 17 септембра врати у Бању Луку и учествује на финалном турниру првенства Републике Српске. Потом, комплетан састав поново би се вратио у Шид, јер недјељу дана касније, 25 септембра „малене" имају прву првоигашку препреку - екипу Бечеја у Бечеју.

- До тада морамо постићи пуну форму и спремни дочекати борбу за бодове. Наше амбиције су знатне и морамо оправдати очекивања. Истина, много тога ће зависити и од доласка у Млади Крајишник свих најављиваних појачања. У сваком случају, имамо састав у који се исплати улагати и надам се да ће оправдати очекивања - рекао нам је **Драго Каралић**, тренер Младог Крајишника.

Е. ГАЛИЈАШ

ЕКИПА ЛАКТАШКОГ „БОНДА" ПРЕД ФИНАЛНИ ТУРНИР У МАЛОМ ФУДБАЛУ, КОЈИ НА КОПАОНИКУ ОРГАНИЗУЈУ „ВЕЧЕРЊЕ НОВОСТИ"

ПРИПРЕМЕ ГАРАНТУЈУ УСПЈЕХ

● **О каквој је екипи ријеч, најбоље свједоче резултати које је постигла на елиминационом турниру у Хрвећанима ● Појачања која ће кренути на финални турнир „Вечерњих новости" држе се у тајности**

ЛАКТАШИ — Упркос настојањима да се одређене спортске дисциплине затворе само у оквиру граница Републике Српске, све је више примјера да стеже пуцају. Такав је примјер и турнир „Вечерњих новости" у малом фудбалу. Мајстори малог фудбала Републике Српске наступиће на финалном турниру „Вечерњих новости" на Копаонику.

Из Републике Српске на Копаоник путује екипа лакташког „Бонда", која је побиједила на турниру у Хрвећанима, те тим Зворника, који је побиједио на турниру „Вечерњих новости" организованом за подручје Подриња. Припреме за одлазак „Бонда" увелико су у току. Када на пут крену **Жељко Савић, Раде Комљеновић, Зоран Микача, Милорад Лајшић, Слободан Црнадак, Бранислав Гашић, Милорад Врањеш, Предраг Тетић, Мирослав Бркић и Велимир Попић**, знани малог фудбала који су прегазили све своје противнике на елиминационом турниру у Хрвећанима, нема сумње, биће потпуно спремни за судар са најбољим екипама Југославије. Тим прије што ће на пут кренути и нека појачања, чија се имена за сада држе у тајности.

О каквој је екипи ријеч, најбоље свједоче резултати које је постигла у Хрвећанима. Наиме, прегажене су екипе у којима су била најзвучнија имена крајишког фудбала. Тако је као боса по трњу прошла и екипа „Дадо", у којој су играли најбољи фудбалери „Наприједа". Резултат од 3:0 за „Бонд", с обзиром на игру, и није нека велика побједа. Резултат је могао бити и већи. Спорно је било и у финалној утакмици против „Југоскандика", који је, и поред низа пропуштених шанси, побијеђен са 2:0.

Уз припреме фудбалера, воће екипе су се растрчале и да обезбиједе спонзоре за пут на Копаоник. Јер, трошкови десетодневног боравка нису сигурно мали. Најиздашнији и први који су подржавали ову екипу су **„Sinecoop", „Тропик", СТР „Бецв" и ПП „Коридор 92", предузеће Раде Глигића**, иначе генералног спонзора елиминационог турнира „Вечерњих новости" у Хрвећанима.

Дакле, када 6. септембра на теренима на Копаонику крене лопта са центра, сигурно је да ће и Крајишници имати своје достојне представнике, које ће знати освјетлати образ крајишког фудбала.

НАГРАДНА ИГРА • НАГРАДНА ИГРА • НАГРАДНА ИГРА

СТИЖЕ „ФРУКТОНА"

У нашу наградну игру, у друго коло укључује се и „Фруктона". Данас објављујемо први купон са знаком ове фирме, а пети у другом колу. Дакле, преостаје вам да сачекате и шести купон и талон и да их пошаљете на нашу адресу „Глас српски", Скендера Куленовића 93, 78000 Бања Лука.

Подсјећамо вас још једном да, ако вам недостаје неки од купона може их замијенити џокер који ћемо објавити заједно са талоном, у уторак.

Ваши купони морају стићи у нашу редакцију до петка, 3. септембра до 16 часова. За награде у нашој наградној игри побринули су се „Левита", „Фруктона", Бањалучка банка, Мета-кафа, Сирано...

ФРУКТОНА БАЊА ЛУКА

ВРИЈЕМЕ

ХЛАДНО И ОБЛАЧНО

БАЊА ЛУКА, 27. августа — Према извјештају дежурног метеоролога, вријеме данас, 27. августа, било је претежно облачно, уз мјестимичну кишу. Према расположивим подацима, највише кише палo је у Дрвару: чак 38 литара у Бањој Луци 20 литара кише по метру квадратном. Температура ваздуха кретала су се од 18 степени, колико је измјерено у Јајцу и Окучанима, до 25 у Дрвару.

За суботу, 28. августа, метеоролози предвиђају продор нове количине влажног и свјежег ваздуха, тако да ће преовлађивати хладно и облачно вријеме, уз повремену кишу, а могући су и локални пљускови са грмљавином.

НОВО!

ТРОПИК МАРКЕТ
СТАРЧЕВИЦА
Улица Филипа Филиповића 4
34–041

ТРОПИК ШОП
(Бивши простор Вартекса)
21–574

КУПУЈТЕ ПОД ТРОПИКОВОМ ПАЛТОМ

Самопослуга, бутик, велепродаја и малопродаја конфекције

РАДИО ТВ

СУБОТА, 28. августа

ТЕЛЕВИЗИЈА РЕПУБЛИКЕ СРПСКЕ

• Програм емитује Телевизија Бања Лука и Канал „С"

ОД 12.00 — Отворени програм Канала „С". 19.00 — Дневник Телевизије Бања Лука. 19.30 — Дневник Телевизије Београд. 20.30 — Спортски магазин. 21.30 — Дневник Канала „С". 22.20 — Филмски програм ТВ Бања Лука.

СРПСКА ТЕЛЕВИЗИЈА КНИН

Дневник послије завршетка Дневника ТВ Србије

СРПСКИ РАДИО-КНИН

• Програм емитује за ултракраткоталасно подручје 90.2, 90.1 и 104.5 МгХз и за средњеталасно подручје 972 МХз

9.00 — Најава програма. 9.30 — Јутарњи програм СРК. 10.30 — С лица мјеста — емисија РБ. 11.30 — Вијести СРК. 12.00 — Подневне вијести РБ. 13.30 — Дневник РСК. 14.00 — 20.00 Пауза (нема струје) 20.00 — Емисија „Сусрети у жељама". 21.00 — Хроника дана. СРК. 21.30 — Музика за браниоце Крајине. 22.00 — Одјава програма и укључење у РБ.

РАДИО-БАЊА ЛУКА

• Први програм емитује на УКТ-фреквенцијама: 92.7, 93.5 и 95.9 МХз и СТ 1071 КХз

5.55 — Најава програма. 6.00 — Јутарњи дневник Радио-Београда (реемитовање) 6.45 — Са дежурних телефона. 7.30 — Вијести. 7.45 — Огласи и обавјештења. 8.00 — Седам нота — сто дивота. 8.30 — Вијести. 9.00 — УВИЈЕК ОТВОРЕНО. (ВИЈЕСТИ СВАКОГ САТА — НА ПОЛА САТА). 10.45 — Огласи и обавјештења. 12.00 — ОМЛАДИНСКИ ПРОГРАМ. (ВИЈЕСТИ СВАКОГ САТА — НА ПОЛА САТА). 17.00 — Хајо, борци Републике Српске. 19.00 — Одјава Првог програма Радио-Бање Луке. Од 19.00 до 24.00 — Први програм Радио-Београда на УКТ фреквенцији 92.7 МХз

Други програм емитује на УКТ-фреквенцијама: 95,3 МХз, а од 19,00 и на 95,9 и 93,5 МХз

17.00 — НАЈАВА ДРУГОГ ПРОГРАМА. 18.35 — ДЈЕЧИЈИ РАЗГОВОРНИК. 19.40 — СУВИ ПЕЧАТ. 20.00 — ВЕЧЕРЊИ РАЗГОВОРНИК — РАДИО-СПОМЕНАР, ДОМАЋИН У СТУДИЈУ: ЛАЗАР ПЕТРОВИЋ. 23.00 — ОДЈАВА ДРУГОГ ПРОГРАМА

„СИМ" РАДИО-БИЈЕЉИНА

• Програм емитује на ултракратким таласима 89.5, 98.9 МХз и на средњим таласима 1197 килохерца

7.00 „Добро јутро" (јутарњи програм). 8.00 — Вијести „СИМ" радија. 8.05 „Срна јавља" (најновије вијести агенције „Срна") 9.00 Вијести. 9.05 ЕКО-СИМ (еко-програм СИМ радија). 10.00 Вијести. 10.15 „Градска хроника" 11.00 — Вијести. 11.05 - Дописници јављају. 12.00 Вијести. 12.10 Вијести на енглеском језику „СИМ" радија 12.30 — Интервју дана. 13.00 Вијести. 13.05 — Радио-анкета. 14.00 Вијести. 14.05 Поподневни концерт. 15.00 Дневник Радио-Београда. 15.30 — Музика моје младости. 16.00 Хроника дана „СИМ" радија 16.30 Староградски бисери 17.00 Вијести. 17.15 Радио-репортажа. 18.00 Покидане везе. 19. Вечерњи дневник Радио-Београда. 19.30 Музика за довиђења. 19.55 Одјава програма

СРПСКИ РАДИО-ТЕСЛИЋ

• Програм емитује на ултракратким таласима 89.3 МХз и средњим таласима 657 КХз

— 8.00 Најава и почетак емитовања програма СРТ. 8.05 — Репризе борачке емисије „За српску земљу и слободу" СРТ. 9.55 — Вијести СРТ. — 10.00 Реемитовање вијести Радио-Београда. — 10.05 Политичка емисија сигнал Т-седмично догађања СРТ. 11.55 Вијести СРТ. — 12.00 — Реемитовање подневних вијести Радио-Београда. — 12.10 Музички интермецо. — 13.00 Спортска емисија „Суботом о спорту". 13.55 Вијести СРТ. — 14.00 — Реемитовање вијести Радио Београда. — 14.05 Наставак спортске емисије „Суботом о спорту" — 15.00 Реемитовање „Новости дана" Радио-Београда. — 15.30 Омладинска емисија „Орион". — 16.30 Вијести СРТ. 16.35 — Наставак омладинске емисије „Орион". 19.00 Дјечији емисија „Мали радио" 19.30 — Наставак омладинске емисије „Орион".

РАДИО—ПРЊАВОР

• Програм емитује на УКТ 96,3 и 102,3 МгХз и на средњеталасном предајнику 1341 КХз

13.00 — НАЈАВА ПРОГРАМА. 13.03 — „Коридор слободе", емисија народне музике. 13.30 — ВИЈЕСТИ. 13.33 — Маркетинг програм. 14.30 — ВИЈЕСТИ. 14.33 — Емисија забавне музике. 15.00 Новости дана Првог програма Радио-Београда. 15.30 — Забављају вас... 16.00 ВИЈЕСТИ И ВРЕМЕНСКА ПРОГНОЗА. 16.10 — Маркетинг програм.

НЕДЈЕЉА, 29. августа

ТЕЛЕВИЗИЈА РЕПУБЛИКЕ СРПСКЕ

• Програм емитује Телевизија Бања Лука и Канал „С"

Од 12.00 - Отворени програм канала „С" 19.00 - Дневник Телевизије Бања Лука 19.30 - Дневник Телевизије Београд 20.50 - На бранику Крајине 21.30 - Дневник Канала „С" 22.20 - Филмски програм Телевизије Бања Лука

СРПСКА ТЕЛЕВИЗИЈА КНИН

Дневник послије завршетка дневника Телевизије Србије

СРПСКИ РАДИО—КНИН

• Програм емитује на ултракраткоталасно подручје 90,2, 95,1 104,5 МгХз и средњеталасно подручје 972 КХз

9.00 - Најава програма до 10 часова - музика „Добро јутро, поштовани слушаоци". 10.00 - Недјељне вијести СРК. 10.10 - Емисија „Недјељом у 10" РБ. 11.00 - Рекламни програм. 12.00 - Порсјећамо се неких емисија и разговора. 13.30 - Централна информативна емисија СРК. 14.00 - 20.00 - Пауза (нема струје). 20.00 - Емисија „Сусрети у жељама". 21.00 - Хроника дана СРК. 21.30 - Музика за браниоце Крајине. 22.00 - Одјава програма и укључење у РБ

РАДИО — БАЊА ЛУКА

• Први програм емитује на УКТ фреквенцијама: 92,7, 93,5, 95,9 МгХз СТ 1071 КХз

5.55 Најава програма. 6.30 Вијести. 6.45 Са дежурних телефона. 7.00 ЕМИСИЈА ЗА ПОЉОПРИВРЕДНИКЕ. 7.30 Вијести. 7.45 Огласи и обавјештења. 8.00 Седам нота - сто дивота. 8.30 Вијести. 9.00 УВИЈЕК ОТВОРЕНО. 10.45 Огласи и обавјештења (ВИЈЕСТИ СВАКОГ САТА — НА ПОЛА САТА). 11.00 СА БОРЦИМА КРАЈИНЕ. 12.30 Вијести. 13.00 СПОРТСКО—ЗАБАВНИ РУЛЕТ (ВИЈЕСТИ СВАКОГ САТА — НА ПОЛА САТА). 17.00 СА БОРЦИМА КРАЈИНЕ, реприза. 19.00 Одјава Првог програма Радио-Бање Луке

Од 19.00 до 24.00 ПРВИ ПРОГРАМ РАДИО—БЕОГРАДА НА УКТ ФРЕКВЕНЦИЈИ: 92.7 МХз

ДРУГИ ПРОГРАМ ЕМИТУЈЕ НА УКТ ФРЕКВЕНЦИЈАМА: 95,3 МХз, а од 19,00 и на 95,9 и 93,5 МХз

17.00 НАЈАВА ДРУГОГ ПРОГРАМА. 18.35 ДЈЕЧИЈИ РАЗГОВОРНИК. 19.40 СУВИ ПЕЧАТ. 20.00 ВЕЧЕРЊИ РАЗГОВОРНИК — КОНТРАЦЕПЦИЈА. Гост програма: Др ЂОРЂЕ КОТЕВСКИ. Домаћин: ГОРДАНА МИЛИНОВИЋ. 23.00 ОДЈАВА ДРУГОГ ПРОГРАМА

„СИМ" РАДИО—БИЈЕЉИНА

• Програм емитује на ултракратким таласима 89,5, 98,9, МгХз и на средњим таласима 1197 килохерца

7.00 - „Добро јутро" (јутарњи програм). 8.00 - Вијести СИМ радија. 8.05 - „Срна јавља" (најновије вијести агенције Срна). 9.00 - Вијести. 9.05 - ЕКО-СИМ (еко-програм СИМ радија) 10.00 - Вијести. 10.15 - „Градска хроника". 11.00 - Вијести. 11.05 - Дописници јављају. 12.00 - Вијести. 12.10 - Вијести на енглеском језику „Сим" радија 12.30 - Интервју дана. 13.00 - Вијести. 13.05 - Радио-анкета. 14.00 - Вијести. 14.05 - Поподневни концерт. 15.00 - Дневник Радио-Београда. 15.30 - Музика моје младости. 16.00 - Хроника дана „СИМ" радија. 16.30 - Староградски бисери. 17.00 - Вијести. 17.15 - Радио-репортажа. 18.00 - Покидане везе. 19.00 - Вечерњи дневник Радио-Београда. 19.30 - Музика за до виђења. 19.55 - Одјава програма.

СРПСКИ РАДИО—ТЕСЛИЋ

9.00 - Најава и почетак емитовања програма СРТ. 9.05 - Жеље, честитке и поздрави СРТ. 9.55 - Вијести СРТ. 10.00 - Реемитовање вијести Радио-Београда. 10.05 - Наставак емисије жеље, честитке и поздрави. 11.55 - Вијести СРТ. 12.00 - Реемитовање подневних вијести Радио-Београда. 12.10 - Наставак емисије - жеље, честитке и поздрави. 13.55 - Вијести СРТ. 14.00 - Реемитовање вијести Радио-Београда. 14.05 - Наставак емисије жеље, честитке и поздрави. 15.00 - Реемитовање Новости дана Радио-Београда. 15.30 - Наставак емисије. Жеље, честитке и поздрави. 16.30 - Вијести СРТ. 16.35 - Наставак емисије. Жеље, честитке и поздрави. 17.00 - Забавно-музичка емисија „Т 89". 19.00 - Контакт емисија „О свему понешто"

РАДИО—ПРЊАВОР

• Програм емитује на УКТ 96,3 и 103,3 МгХз и на средњеталасном предајнику 1341 КХз

09.00 - НАЈАВА ПРОГРАМА. 09.05 - Емисија народне музике. 09.30 - Маркетинг програм. 10.00 - „Из историје српског народа и Српске православне цркве", говори проф. Душан ВРАЊЕШЕВИЋ. 10.30 - Жеље, честитке и поздрави, први блок. 11.00 - МИСЛИ ИЗ БИБЛИЈЕ. 11.30 - Маркетинг програм. 12.00 - ЕМИСИЈА ЗА СЕЛО РАДИО—ПРЊАВОРА.

СКАНДИНАВКА број 24

АУТОР: ЖЕЉКО ПЕТРОВИЋ	ВЕЛИКИ КРАЉИЧКИ ПИСАЦ	ТРОЈАНСКИ ЈУНАК, ЕНЕЈА	МОРЕПЛОВАЦ МАРКО	ФРАНЦ ГЛУМИЦА, АНУК	ЛИЈЕЛАК	БИВШИ ГЕНЕРАЛНИ СЕКРЕТ. ОУН	ОНАЈ КОЈИ ГАТА	ВРСТА ПАЛИЋЕ, АРАРА
ЛИЧНОСТ ИЗ БАЈКЕ								
СПРАВА ЗА МЈЕРЕЊЕ ЈАКОСТИ ВИНА								
ОСОБА КОЈА СЕ БАВИ ТЕЛЕПАТИЈОМ								
АЉИР ОДМИЛА				ИНОЧКА ОДМИЛА / САВЕЗИ				ГРАНА СПОРТА
ЗНАК ЗА РЕОМИР		ПРОПОВЈЕДНИЦИ МОРАЛА	ИЗНАД (ЛАТ.) / РАЈУ СЛОВЕНА					
ЈАПАНСКО МАЧЕВАЊЕ						ИМЕ ГЛУМИЦЕ ДРАВИЋ	"ТЕМПО" "ОПУС" "ЦИТАТУМ"	
ОЛТАР (ПОКР.)					ДУЧКИ НАСИП. ГАТ 14 И 10 СЛОВО			
БУБУЉИЦЕ, ЧИВУЉЕ (НАР.)								
СЛОВА ИСПРЕД "Ј" И "Ц"			ПИСАЦ БЕРН / ШУМСКИ ЛУТ				ТОМА / „ДИРЕКТОР"	
ПАЛИР, КАРТИЉА (НАР.)					КОМИЧАР МАРАН "ЕГЗЕМПЛИГРАЦИЈА			
"БЕЛ" ЗА ВАШУ РАЗОНОДУ	РАЂЕНИ БОРАЦ / ЗНАК ЗА АЗОТ							
РИЈЕКА У СЈЕВ. АМЕРИЦИ (ВОДОПАДИ)								

Рјешење скандинавке број 23 (водоравно): Приједор, Романија, омометар, сет, Селм, тост, рот, рикач, ве, Ајишв, Ит, ну, нкати, слузави, Тирана, е, ВЈ, манир, ОАС, цика.

ЈНИГП „ГЛАС"
• ИНДЕКС
• ОСТАЛИ УПИСНИ МАТЕРИЈАЛ (УПИСНИ И ПРИЈАВНИ ЛИСТ)
• СВЕСКЕ (по цијени од АМУМ)
У ПРОДАЈИ
ПОСЛОВНИЦА ЕП
Краља Алфонса XIII/1
11–948
12-181 и 12-165
Служба продаје
Скендера Куленовића 93

ПРОИЗВОДНО ПРЕДУЗЕЋЕ EKO & MMM БАЊА ЛУКА
ТЕЛЕФОН 58-463 31-730
TELEFAX: 43-065
SANSKA 49a, LAUŠ
STAMBENA ZADRUGA EKODOM BANJA LUKA

SVE ZA STAN ILI KUĆU OD TEMELJA DO KROVA

НОВО!
АУТОБАНКА БАЊА ЛУКА
СВОЈЕ ДРАГОЦЈЕНОСТИ ЧУВАЈТЕ У НАШИМ СЕФОВИМА

AUTOKOMISION Kometa
ПРВИ ДИЛЕРИ НОВИМ АУТОМОБИЛИМА У РЕПУБЛИЦИ СРПСКОЈ
GOLF A3 AUDI 80 TD AUDI 100
АУТОСАЛОН 078/40-747
ШОПИНГ ЦЕНТАР

АУТО-ШКОЛА „ЦЕНТАР" Тел. 31-143

PRIVREDNA BANKA DD BANJALUKA
ПРИВРЕДНА БАНКА АД БАЊАЛУКА
Каматна стопа од 45% мјесечно на средства грађана по виђењу и текућим рачунима.
ТЕЛ: 813-333, ФАКС: 813-205