# ГЛАС СРПСКИ

ДНЕВНЕ НОВИНЕ РЕПУБЛИКЕ СРПСКЕ

2 ИЗДАЊЕ

БАЊА ЛУКА, 25. и 26. СЕПТЕМБРА 1993. ГОДИНЕ • БРОЈ 7112 и 7113, ГОДИНА LI • ПРИМЕРАК 50.000.000 ДИНАРА


САРАТИШТА

# КОД ОРАШЈА НЕМА МИРА

• На севернодалматинском и личком ратишту Хрвати нападају ракетама • У Грабовици код Јабланице Санџаклије измасакрирале тридесет Хрвата • Комисија за откривање и утврђивање ратних злочинаца над цивилним становништвом ЦСБ Добоја поднела још 163 кривичне пријаве • Код Орашја нема мира • На требавском подручју муслиманске снаге настављају са појачаним провокацијама из правца Бараковаца по српским одбрамбеним линијама у рејону Свјетлече • Три српска борца тешко рањена након што су припадници ХВО јужно од Орашја извели жесток минобацачки напад • Рањена тројица припадника Унпрофора • Чврста позиција Фикрета Абдића • У Тузли све више пристталица аутономије

СТРАНА 5.

ЕКСКЛУЗИВНИ ИНТЕРВЈУ „ГЛАСА СРПСКОГ“: ДР РАДОВАН КАРАЏИЋ ПРЕДСЕДНИК РЕПУБЛИКЕ СРПСКЕ

# СРПСТВО ЈЕДИНИ ОРИЈЕНТИР

• Српски народ не трпи оне који желе власт, српски народ даје власт онима који власт не желе. Људи који не желе власт знају да је власт више терет а мање задовољство и зато народ управо бира оне који ће да му служе, а не оне којима ће он да служи

СТРАНЕ 2. и 3.

ЗИМСКО РАЧУНАЊЕ ВРЕМЕНА ПОЧИЊЕ У НЕДЕЉУ

# ЈЕДАН САТ УНАЗАД

БЕОГРАД, 24. септембра (Танјуг) - Летње рачунање времена у овој години се завршава 26. септембра у 03.00 часа, враћањем часовника један сат уназад - саопштило је данас савезно Министарство за науку, технологију и развој.

Час који се два пута појављује између 02.00 и 03.00 сати означава се на следећи начин - први као час и 2А и други као час 2Б, каже се у саопштењу.

ПРЕДСЕДНИК РЕПУБЛИКЕ СРПСКЕ ДР РАДОВАН КАРАЏИЋ ПРИМИО ДЕЛЕГАЦИЈУ НАГОРНОГ КАРАБАХА И ЈЕРМЕНИЈЕ

# УСКОРО МЕЂУСОБНО ПРИЗНАВАЊЕ

• Протоколом о сарадњи, који је данас договорен у Бањој Луци, предвиђено је да се најпре размене мешовите делегације, потом сусрет на нивоу шефова држава, а онда отварање највероватније конзуларних представништва

БАЊА ЛУКА, 24. септембра — Република Српска и две републике из бившег Совјетског Савеза, Нагорно Карабах и Јерменија, ускоро ће успоставити много чвршћу сарадњу на нивоу дипломатских представништва.

То су се данас у Бањој Луци договорили др Радован Караџић, председник Републике Српске и представници Јерменије и Нагорног Карабаха **Олег Есаиан Есајевич и Сенан Багдасаријан Арамисович.**

**— Ми смо нојас касно и данас у два наврата разговарали с делегацијом Нагорног Карабаха и Јерменије. Договорили смо се о протоколу сарадње. Најпре ћемо разменити мешовите делегације, затим ћемо се срести на нивоу шефова република, а одмах после тога вероватно ћемо успоставити и конзуларна представништва. Ми смо већ разговарали и о економској сарадњи јер много производа за свакодневну употребу из наше републике могу да нађу тржиште у Нагорном Карабаху и Јерменији. Ми ћемо тако с њима успоставити много чвршћу сарадњу, јер њихова судбина је потпуно слична нашој. Њих је Стаљин поклонио Азербејџану и док су важили федерални закони, као и код нас, није било проблема. Сада су били изложени геноцидним намерама Азербејџана и они су успели да се одбране и да се споје са Јерменијом — рекао је др Радован Караџић на блиц-конференцији за новинаре.**

Уважени гости из Јерменије и Нагорног Карабаха данас су посетили и Ректорат бањолучког Универзитета, где су разговарали са др Витомиром Поповићем, потпредседником Владе Републике Српске и др Дагољубом Мирјанићем, ректором бањолучког Универзитета.

В. ДУБОЧАНИН
Снимио Р. ОСТОЈИЋ


РОБНА КУЋА И РЕСТОРАН АДРИА БАЊА ЛУКА

КРЕДИСАН БАНКА ДД МЈЕЊАЧНИЦА EKVATOR БАЊА ЛУКА Тел 078/11-885 11-757 факс 078/11-677

ФРУКТОНА БАЊА ЛУКА

МОТОРИНГ д.о.о. Сјенски Мост нафтни деривати, трговина, угоститељство ☎ (078)86-801, 81-500, факс 81-271

"КРАЈИНА ОСИГУРАЊЕ" ДД БАЊА ЛУКА

## ЕКСКЛУЗИВНИ ИНТЕРВЈУ „ГЛАСА СРПСКОГ"

# СРПСТВО

**„ГЛАС СРПСКИ": После победе на изборима Српској демократској странци пришли су многи људи, али истина је и да неки од њих, уместо да раде у интересу странке и народа, најчешће раде за своје интересе, а успут често су оговарали и радили против странке којој припадају. Странка је дужна сама према себи да се ослободи тих људи.**

**ПРЕДСЕДНИК КАРАЦИЋ:** Па видите, како кажу да власт корумпира. Један амерички песник каже власт је удобна болест, односно комфор је удобна болест, а власт обезбеђује комфор. Није лако бити власт српском народу. Српски народ не трпи газду над собом, српски народ не трпи шефове, охолост, не трпи користољубље. Српски народ не трпи оне који желе власт, српски народ власт даје онима који не желе власт. Људи који не желе власт знају да је власт више терет а мање задовољство и зато народ управо бира оне који ће да му служе, а не оне којима ће он да служи. Српска демократска странка је, наравно, веома широка странка, то је била једна врста покрета и огроман број људи је приступио тој странци. Огромна већина кадрова СДС су хероји српског народа, јунаци, историјске личности. Постигли су то да дигну народ, да га освесте, да му укажу на опасности које му прете, да добију његово поверење на изборима, а посланици који су тако изабрани историјска су генерација посланика. Генерација посланика који су у парламенту бивше Босне и Херцеговине одиграли бриљантну парламентарну игру, указавши и свом народу и противницима да нису на продају, да више неће моћи режим да манипулише српским представницима. То је, додуше, прва генерација српских представника у последњих неколико стотину година које није постављао окупатор, наш противник. То је прва генерација коју су Срби изабрали сами. Све досадашње генерације, а нарочито послератне, имају разлога да се сраме, да се стиде. Не мислим на прву послератну генерацију која је, такође борећи се против усташа и окупатора, понела часну улогу, али је потценила опасности од оних који су нам сада непријатељи. Ипак, сматрам да је прва послератна генерација генерација часних људи и да су учесници у рату, како партизани тако и четници који су остајали да чувају своја огњишта и нису улазили у туђа села, били часни људи.

**● Српски народ не трпи оне који желе власт, српски народ даје власт онима који власт не желе. Људи који не жале власт знају да је власт више терет а мање задовољство и зато народ управо бира оне који ће да му служе, а не оне којима ће он да служи**

Но, после тога, нарочито после 60-их година генерације српских руководилаца није бирао народ него наш противник и критеријум за избор је била њихова антисрпска оријентација, све што је било српско, нарочито што је долазило из Србије, а у последњих десетак година и из Југославије као целине, било је под присмотром режима. Ова генерација коју је народ изабрао је, рекао сам историјска генерација. У огромној већини су то поштени људи, храбри људи. Има ту доста људи који су били веома богати, а који су данас много мање богати јер су утрошили знатна средства на помоћ странци, помоћ народу, на организовању народа и опремању за рат против геноцида. Али један део наших људи, што је сасвим природно кад је толики број људи у питању, није одговорио задатку. Неки од њих су поштени, али нису довољно окретни и снаљажљиви и стога морају да уступе место другима. Неки, пак, које смо бирали у власт злоупотребили су ту власт, потрудили су се да се обогате, потрудили су се да учине својим пријатељима да се обогате. И то су људи који не само да губе наше политичко поверење него треба и да кривично одговарају. Ја не знам који је то број, нико неће одговарати кривично док се потпуно не утврди одговорност, али они, који су злоуптребили патње народа заиста морају одговарати.

Др Радован Караџић у разговору са уредницима „Гласа српског"

**„ГЛАС СРПСКИ": Ми Срби смо познати по својим деобама. Тако и данас, у тренутку када имамо шансу да створимо сједињене српске државе, тај нас усуд прати. Имамо неке херцеговачке, крајишке, семберске лобије, у оквиру њих опет бањолучке, лијевачанске, требињске, зворничке... Има ли шансе и начина да се те наше поделе превазиђу?**

**ПРЕДСЕДНИК КАРАЦИЋ:** Има шансе и начина. Једина шанса и начин су држава и нација. Ово о чему сте ви говорили је у основи једна карактеристика преднационалне организације народа, карактеристика племенске организације народа. Едуард Баладир, садашњи председник Владе Француске, објавио је недавно књигу која ће бити и код нас преведена и која управо упозорава на то да без национализма, здравог државотворног национализма и без нације нема опстанка народа и државе. Поделе којима су Срби склони проистичу из тога што је наша црква веома слободна и што она не терорише своје вернике него им остављa пуну слободу, пуну одговорност да сами одабиру свој пут. То је велики квалитет наше цркве. Зато је православље, како се каже, слатко јер не барата страхом, не влада народом.

Међутим, улогу националног и државног структурисања нације и превазилажења племенштине морају да преузму политичке снаге и држава. Ја сам уверен да свако онај ко се данас радије идентификује са својом планином Козаром, Грмечом, Дурмитором, Требевићем, него српством као целином, налази се на веома погрешном и да кажем опасном путу.

Једини оријентир за све нас Србе треба да буде српство. Свако треба да воли свој завичај, али не сме да дигне завичај изнад нас и зато је у овој фази потребна веома снажна централна држава, која ће ту нашу разбарушеност и нашу потребу за дељењем и све те центрифугалне силе да поништи и да створи націју и државу јер то је једини гарант нашег опстанка. Нема демократије, нема слободе, нема економије, без државе. Ми смо државу створили, на прагу смо да добијемо међународно признање и њених граница и њеног постојања. Данас морамо бити веома оштри и енергични у односу на све оне који хоће да униште

### ОДГОВОРНОСТ ПОЛИТИЧКЕ ВЛАСТИ

**"ГЛАС СРПСКИ": Српска демократска странка у Бањој Луци за време ових немилих догађаја блокаде града, рекао бих, није се снашла, заправо није реаговала на време. Може ли се говорити о чињеници да је СДС у Бањој Луци за две године био у некој врсти учмалости. Да ли је то разлог због којег сте распустили Општински одбор СДС-а или је то принцип и процес који ће се одвијати на целом подручју Републике Српске?**

**ПРЕДСЕДНИК КАРАЦИЋ: Пре свега, у принципу, уколико дође до политичке кризе у једној области, одговорна је политичка власт и мора доћи до промена. Када у Јапану воз закасни неколико минута, министар саобраћаја подноси оставку иако он није био машиновођа, али у основи он јесте машиновођа и у његовом ресору не смеју да се дешавају закашњења, дакле уколико избију кризе у другим општинама, прву консеквенцу треба да поднесу општински одбори СДС-а. Они морају да се замене другим људима, свежим снагама. Што се тиче Општинског одбора у Бањој Луци, он има одређене заслуге и људи, појединци и Одбор, за све до сада што је урађено. Међутим, чини се да су енергије у том одбору дотрајале, да су људи доста исцрпљени и да је једно освежење било неопходно. Посебно је недостатак тог одбора што је био гломазан, што је таквим одбором тешко управљати, а и самом таквом одбору је тешко да каналише и одређује политичке токове у општини. Зато је дошло до промене, мада, кажем, из принципијелних разлога, у свим општинама у којима дође до политичке кризе прву одговорност треба да понесу органи политичке власти, односно странка на власти.**

„ГЛАС СРПСКИ", БАЊА ЛУКА, УЛ. СКЕНДЕРА КУЛЕНОВИЋА 93
ОСНИВАЧ ЛИСТА СКУПШТИНА РЕПУБЛИКЕ СРПСКЕ

в.д. главни и одговорни уредник *Никола* **ГУЗИЈАН**

Уређује РЕДАКЦИЈСКИ КОЛЕГИЈУМ

Издаје и штампа ЈП „ГЛАС СРПСКИ"
директор *Предраг* НИКОЛИЋ

Први број „Гласа" изашао је као орган НОП-а за Босанску крајину у Жупици крај Дрвара 31. јула 1943. године. Од 8. фебруара 1983. године „Глас" излази као дневни лист.
Од 15. септембра 1992. године излази као дневни лист Републике Српске. Мјесечна претплата за нашу земљу 1.350.000.000 динара.
Редакција-телефони: главни и одговорни уредник 12-032, деск 12-076, 12-084, ракипографи 12-004, телефакс 12-283.
Огласно у Улици Краља Алфонса XIII бр. 1. Телефон и телефакс 11-948. Шеф пословнице економске пропаганде 11-964. Рукописи се не враћају.

Телефони Јавног предузећа „Глас српски" централа (078) 12-386, 12-390, 12-394 и 12-414. Директор предузећа 11-659 и 12-263.
Телефакс 12-283.
Динарске уплате жиро-рачун број 10500-601-12456 код СДК Бања Лука. Уплате на девизни рачун број 10500-620-71000-522 код Бањалучке банке ДД Бања Лука.
КОПИЈУ УПЛАТНИЦЕ ЗА ПРЕТПЛАТУ ПОСЛАТИ НА ОГЛАСНО.
Рјешењем Министарства информација Републике Српске бр. 01-413/93 лист је уписан у Регистар јавних гласила под редним бројем 35.
На основу тарифе пореза на промет, тарифни број 8, тачка 1, под 13 на дневне новине „Глас српски" порез на промет плаћа се по стопи од 3% (Сл. гласник Републике Српске" бр. 15/92).

## ДР РАДОВАН КАРАЦИЋ, ПРЕДСЕДНИК РЕПУБЛИКЕ СРПСКЕ

# ЈЕДИНИ ОРИЈЕНТИР

ту државу. Ми знамо да је та држава створена насупрот тежњама огромног броја земаља и других снага у свету. Нико у свету није желео да се та држава створи, она је свима кварила рачуне, она је свима кварила принципе неповредивости граница, она је доводила до опасног преседана за Совјетски Савез, за Русију, јер тамо има много мањина које се налазе у насилно или добровољно отцепљеним републикама. Али упркос томе, уз помоћ Бога и уз помоћ енергије нашег народа која је енормна и која се огледа и у одлучности и у оптимизму, ми смо ту државу створили. Са спољним непријатељима ћемо лако. Њих тучемо и политичким, дипломатским и војним средствима. Са унутрашњим непријатељима морамо опрезно, јер су то све наши људи, а многи од њих су у заблудама и верују како раде за добро народа и државе. Међутим, мора се знати ко одређује шта је добро за народ и државу, то одређује већина народа путем избора, бирајући оне у које верује и чији програми су за њу привлачни. Једном кад се изабере неко, потребно је поштовати, слушати

изјаву др Војислава Шешеља на седници Савезне скупштине у којој опет подвлачи оно што је раније дао у

## ОШТРИЈА КАЗНЕНА ПОЛИТИКА

"ГЛАС СРПСКИ": Ови догађаји у Бањој Луци засигурно ће, за претпоставити је, убрзати процесе који су почели у Републици Српској. Реч је о сређивању унутрашњих прилика, уређивању државе по мери народа и политике коју води Народна скупштина Републике Српске. За претпоставити је да ћете се и Ви дуже задржати у Бањој Луци јер, ако су у Бањој Луци, великој општини и великом граду, сређени односи, да ће се то лакше урадити у мањим местима.

ПРЕДСЕДНИК КАРАЦИЋ: Ја ћу овде бити. За понедељак је заказана седница Владе, коју ћу ја водити, заказали смо Скупштину за среду. До тада ћемо припремити неке прописе и уредбе са законском снагом, пооштрићемо казнену политику, пооштрићемо контролу на границама, пооштрићемо услове под којима се може пословати, што ће сигурно поздравити целокупан народ и поштени бизнисмени. Ми без бизнисмена не можемо. Ми нећемо да изграђујемо социјализам и наша државна предузећа ћемо приватизовати тако што ћемо већину акција поделити борцима, инвалидима и породицама погинулих бораца, сирочади нарочито, тако да ће то углавном све бити приватна економија, приватна средства за производњу. Приватници који су донели капитал из иностранства и који и убудуће треба да га доносе, не смеју бити плашени ни од кога. Ако Бања Лука и Република Српска остану без богатих људи, ко ће развијати привреду, ко ће отварати нова радна места, ко ће стварати нова добра и нову робу која треба да обезбеди фронт и цивилно становништво. Ускоро ће се осетити шта смо ми подузели. Посебно ће то јасно осетити криминалци, које ћемо сигурно стићи, тим пре што имамо са Југославијом добре односе и неће моћи да се склоне у Југославију. Ја сам уверен да у свакој земљи у којој избије грађански рат долази до хаоса и дестабилизације. Међутим, ми Срби то себи не можемо да допустимо. Коначно, у самој нашој Републици нема рата, између граница влада мир, тако мора и остати, и Влада има све услове, као и општински органи, да поступају по закону ригорозно и строго како би се укинула сва могућност криминалног дела.

га и јачати, а не слабити. Ја хоћу да кажем да се по многим општинама данас одвија унутарстраначка борба за власт, где су председници извршних одбора против председника општина, где су људи који су бирали председника извршног одбора и председника општине сада против њих и покушавају да их ослабе и смене. Усред рата то се не ради, а с друге стране, слабити наша локана руководства значи слабити нашу државу.

**„ГЛАС СРПСКИ": Бањолучки догађаји су, како се испоставља и процењује, бар у овим најновијим агенцијским информацијама, ипак имали неку политичку позадину. А ако нису имали политичку позадину, покушали су се искористити у политичке сврхе. У тај контекст стављам и свом саопштењу. На основу сазнања која вероватно имате, можете ли то коментарисати у овом тренутку?**

**ПРЕДСЕДНИК КАРАЦИЋ:** Наша сазнања још нису комплетна и не желимо да изговоримо неку реченицу иза које не би стајали чврсти докази.

Политичка позадина је била несумњива, али и политичка позадина је помогла да се реши криза јер су млади војници и војни полицајци и део штаба, официрски део штаба који је био лојалан држави, мени као врховном команданту, схватио је управо с појавом тих политичких захтева да се њима манипулише и да неко покушава да окрвави Бања Луку српском крвљу, покушава да дестабилизује државу, и то баш у тренутку када Хрватска напада Крајину. То је помогло тим младим људима, лојалним нашој држави, да схвате да их неко вуче у понор да окрваве град српском крвљу. Догађај који се овде десио имао је врло племените мотиве, међутим нигде, никада у рату није дозвољено да се демонстрира, нити да се дестабилизује унутрашња ситуација у држави. То ти млади људи нису знали и отуда им је са моје стране све опроштено, односно они су амнестирани и нико их неће гонити. Много већа одговорност лежи на цивилима који су се пришљамчили уз Кризни штаб. Који су стално или повремено долазили и шапутали на уво појединцима у Кризном штабу како би требало заоштравати ову акцију у правцу политичког разрешења. Они су одговорни јер су хтели да један бунт младих војника претворе у оружану побуну, у војни пуч пошто је некоме пало на памет да смени сву власт и да узме власт у своје руке и у самом Кризном штабу. То је, наравно, кажњиво и то ригорозно. То се нигде више у Републици Српској не сме десити. Сада су и војници свесни да, када крену у неку акцију, неко може врло вешто да их изманипулише. Ми смо у стању непосредне ратне опасности, нисмо проглашили ратно стање, али у том стању владају веома строги закони и нико нема право да злоупотребљава војску против Срба, макар и против оних који су се огрешили о закон. Ускоро ће читава наша јавност видети шта ми припремамо и како ћемо да похватамо профитере. Порекло сваког динара може се контролисати, сваки литар нафте ће бити испитан и наћи ће се где је потрошена и ко је платио и ко није платио царину и порез. У том погледу наши незадовољни људи биће задовољни јер ће држава енергично поступити. Међутим, морам да кажем још једанпут да у оваквом стању, стању када државу треба очувати, нико нема право, нити сме да прави акције које могу да дестабилизују државу, које могу коначно да је униште.

**„ГЛАС СРПСКИ": Ваше обраћање привредним бизнисменима унело је охрабрење код њих и они не желе да напусте Републику Српску и желе даље да улажу капитал. Да ли ће, осим тога што имају ваша обећања, држава својим прописима стимулисати развој улагања приватног капитала, јер неретко се појединци по општинама постављају изнад закона, што, наравно, спречава приватну иницијативу?**

**ПРЕДСЕДНИК КАРАЦИЋ:** Ниједан појединац не сме се поставити изнад закона. Ми ћемо пропасти уколико будемо чинили приватни капитал несигурним. Огроман број Срба у иностранству, од Европе, преко Америке, до Аустралије, има велико поверење у ову државу. Они препознају да је ово права српска држава, препознају да је ово слободно друштво, препознају да држава не терорише своје грађане, да се слободно изражава воља и да ће бити слободна економска трка и они су спремни да уложе велики почетни капитал у нашу привреду чим рат стане и санкције се скину, како би наша економија процветала. На држави је да уреди односе и правила понашања, врло строга и врло стриктна. То ће сваки бизнисмен поздравити јер поштени бизнисмени не могу да делују од хохштаплера који се сналазе тражећи рупе у закону. Дакле, неће бити лако хохштаплерима да се обогате, а приватним бизнисменима ће бити лако да се обогате. А њима неће бити жао, није било ни до сада, да држави дају оно што јој припада. Па чак и поред тога, да део екстрапрофита дају Војсци и снабдевају фронт на друге начине. То ће бити модерни европски закони, на које су наши људи у иностранству навикли и ти закони и правна сигурност повући ће капитал наших људи у Републику Српску.

**„ГЛАС СРПСКИ": Осврнимо се на спољнополитичке прилике. Недавно су Срби са муслиманима постигли споразум. Мате Бобан је, међутим, јуче изјавио да се противи ономе што је договорено, односно зазире од српско-муслиманског споразума?**

**ПРЕДСЕДНИК КАРАЦИЋ:** Претпостављам да је господин Бобан могао подозревати у односу на српско-муслимански споразум. Српско-муслимански споразум је исто што и српско-хрватски споразум, и он никако није усмерен против Хрвата.

Напротив, ми сматрамо да са Хрватима немамо сукоба и да смо разрешили односе са Хрватима у бившој Босни и Херцеговини. Херцег-Босна може бити спокојна и ми ћемо уважити њен идентитет и нећемо се ни око чега сукобити. Ако су то неки нови тонови у политици Херцег-Босне, ми морамо то да проучимо и потом да заузмемо став. Што се нас тиче, унија ће бити тачно онаква како је записано у пројекту, посебно у уставном уговору три републике. Уколико неко покуша да ојача централну власт, ми то нећемо прихватити. Заједничка власт ће имати тачно онолико ингеренција колико је до сада предвиђено. Нисмо дужни да прихватамо никакву унитарну или чак федералну Босну јер смо договорили да то буде унија, односно савез република, што подразумева потпуно одвојене и аутономне ентитете. Хрватска позиција до сада се није мењала и мислим да су на промену позиције могле да утичу борбе у централној Босни, где Хрвати стоје веома лоше, као и енергични захтеви муслимана за излазак на море, што Херцег-Босну узнемирава јер постоји могућност да се пресече хрватска територија.

Жељко КОПАЊА

РАСПАД ИЛИ УНИЈА БИВШЕ БОСНЕ И ХЕРЦЕГОВИНЕ

# ПОТПИСИ, А НЕ ПРЕГОВОРИ

**● Да ли ће муслимански парламент на седници заказаној за 28. септембар прихватити већ сачињени мировни план који подразумијева, пре свега, окончање 18-месечног грађанског рата? ● Харис Силајџић, представник „чврсте линије", сада се залаже за потписивање мировног споразума, а Алија Изетбеговић изјављује да неће препоручити свом парламенту да прихвати мировни пакет ● Сада је бар јасно целом свету да се у бившој БиХ води грађански рат и да ова некадашња југословенска република није жртва српске агресије**

БЕОГРАД, 24. септембра (Танјуг) — Муслимански лидер **Алија Изетбеговић** сазвао је заседање свог парламента за следећи уторак, када би коначно требало да се отклони у овом тренутку највећа дилема - да ли ће босански муслимани прихватити већ сачињен мировни план, који подразумијева пре свега окончање 18-месечног грађанског рата и будуће уређење те бивше југословенске републике.

Процене о могућној одлуци муслиманског парламента су различите. Ако је судити по оствареном договору и компромису недавно на британском носачу авиона, онда би требало очекивати да тај парламент да сагласност Изетбеговићу да најзад потпише мирвни споразум. Међутим, ако је судити по најновијим изјавама тог истог Изетбеговића, није баш сасвим сигурно да ће се то и догодити.

Изетбеговић, у ствари, остаје „доследан" - после договора са Србима и Хрватима он одмах иза тога нарушава и не поштује тај договор. Почео је то да ради у пролеће прошле године, када је у Лисабону потписан такозвани Кутиљеров план о кантонизацији Босне.

Тај план је потписао и Изетбеговић и само неколико дана после тога га једнострано одбацио.

У београдским дипломатским круговима се сматра да су сада прилике ипак измењене. Практично цео свет је прихватио да се у Босни води класичан грађански рат и да се не ради о српској или југословенској агресији на ту бившу југословенску републику. Ако, дакле, Изетбеговић и сада остане „доследан", прети му реална опасност да изгуби ореол светског миљеника. Постао би главна препрека миру у Босни.

Извесно је, истичу југословенски дипломатски кругови, да светска заједница нема више намеру да се троши на питању босанског сукоба, које је пред коначним решењем. Изетбеговићу је и на британском носачу авиона јасно предочено да се муслимани на тридесетак процената територија чак фаворизују, економски и културно, у односу на две остале стране.

Алија Изетбеговић сада мора да се определи - хоће ли распад Босне или унију.

Разлике су огромне. У спучају да Изетбеговић, односно његов парламент, изабере ово прво, муслиманима ће остати свега десетак процената територија, које они сада контролишу. Ако пак прихвате мировни споразум, добиће 31 одсто територија.

Стиче се, међутим, утисак да у главном штабу Алије Изетбеговића више нема хармоније. Муслимански министар иностраних послова **Харис Силајџић**, кога иначе сматрају представником „чврсте линије", сада се залаже за потписивање мировног споразума. Али сада Алија Изетбеговић изјављује да неће препоручити свом парламенту да прихвати мировни споразум.

Дилема је, дакле, за шта ће се Изетеговић определити - за голуба на грани или врапца у руци.

У рашчишћавању те дилеме Изетбеговић не би смео да пренебрегне и најновију изјаву другог човека руске дипломатије **Виталија Чуркина**, који је рекао - Преговора о Босни више нема, сада је на реду потписивање мировнг споразума.

НАКОН ПОТПИСИВАЊА ДВЕЈУ ДЕКЛАРАЦИЈА И ДОГОВОРА НА БРИТАНСКОМ НОСАЧУ АВИОНА

# ИЗМЕНЕ ЖЕНЕВСКОГ СПОРАЗУМА

**● Портпарол Конференције о бившој Југославији Џон Милс обавестио новинаре да се ради о новом споразуму, иако су Овен и Столтенберг донедавно инсистирали да се споразум више неће битно мењати**

ЖЕНЕВА, 24. септембра (Танјуг) — Споразум о бившој Босни и Херцеговини, који су тројица националних лидера усагласила 20. августа у Женеви, претрпео је суштинске измене након потписивања двеју декларација и последњег договора највиших представника трију националних заједница и тројице председника Србије, Црне Горе и Хрватске, на британском носачу авиона **„Непобедиви"**. Портпарол конференције о Југославији **Џон Милс** упутио је новинарима документ и обавештење да се ради о новом споразуму, иако су копредседници **Овен** и **Столтенберг** донедавно инсистирали да се „женевски пакет не отвара", односно да се споразум више неће битно мењати.

**Нови споразум садржи хрватско-муслиманску и српско-муслиманску декларацију потписану 14, односно 15. септембра у Женеви, додатак којим се детаљно регулише приступ муслиманске стране мору, могућност отварања ваздушног коридора, осетно проширења коридора између Жепе и Горажда, а суштинска измена споразума о бившој Босни и Херцеговини тиче се санкција према Савезној Републици Југославији.**

У измењеном тексту споразума изричито се каже да ће Савет безбедности, „имајући у виду садашњи споразум, а паралелно са његовим остваривањем, одобрити фазно укидање санкција према СРЈ (Србији и Црној Гори), под условом да постоје јасни докази о примени свих аспеката споразума у духу добре воље, нарочито оних који се тичу повлачења снага на договорене границе три конститутивне републике".

**Хрватско-муслимански односи прецизирају приступ муслиманске стране мору. Договорено је да муслиманска република код Чељева на Неретви сагради луку способну за прихват морских бродова. Две стране су се договориле и да се јужна граница муслиманске републике помери до изнад Вишића. Земљиште намењено луци обухватиће простор јужно од стамбених објеката дуж пута до Чељева, западно од стамбених објеката дуж пута за Вишиће до на север изграђеног дела Вишића и дуж источне обале реке Неретве.**

Уколико се лука развије муслиманска република треба да на чељевској раскрсници подигне вијадукт и изгради нови пут који би, заједно са простором од по пола километра с обе стране пута и са лучким простором, био део територије муслиманске републике.

Република Хрватска, сагласно споразуму, даје на 99-годишњу употребу посебан лучки објекат у Плочама, а начин коришћења биће регулисан накнадним споразумом републике Хрватске и савеза република БиХ.

**Новину у измењеном тексту споразума о бившој БиХ представља и део који се односи на излазак Републике Српске на море. Текстом споразума се, наиме, прецизира да ће се, чим се односи Републике Хрватске и СР Југославије нормализују, изаћи на замена територија полазећи од тога да ће и савез република БиХ узети у обзир потребу за стратешком сигурношћу Дубровника и стратешког значаја Преплаке за Которски залив, затим потребу Републике Српске за излазак на море између Оштрог рта и Молуната, као и потребу Републике Хрватске за компензацијом како не би била територијално оштећена.**

Уколико муслиманска страна прихвати измењени споразум на заседању свог парламента 28. септембра, онда би требало да уследи потписивање женевског пакета. Предвиђено је да примена споразума почне седам дана од тренутка код Савет безбедности донесе одлуку да треба да буде примењен.

ЛИДЕР БОСАНСКИХ ХРВАТА ОТКРИВА КАРТЕ

## БОБАНУ СМЕТА МУСЛИМАНСКО-СРПСКИ СПОРАЗУМ

**ЊУЈОРК, 24. септембра (Танјуг) — У дипломатском маневру, чије намере нису сасвим јасне, лидер босанских Хрвата Мате Бобан, изразио је у четвртак „забринутост" због муслиманско-српског споразума посигнутог у Женеви 10. септембра у разрешењу сукоба у бившој Босни и Херцеговини.**

Бобанови емисари у Њујорку и хрватска мисија при Уједињеним нацијама дистрибуирали су у седишту светске организације саопштење у коме кажу да се босански Хрвати противе било каквом цепању Босне и да она треба да остане јединствена унија три народа.

Иако то у саопштењу није речено, очигледно је да се Бобанове замерке односе на део споразума којим се предвиђа да после две године свака од три етничке републике може референдумом да се изјасни да ли жели или не жели да остане у унији.

Сличан споразум са муслиманима, пре Срба, потписао је и хрватски председник **Фрањо Туђман**.

„Хрватска заједница у Босни има утисак да је **Алија Изетбеговић** ушао у споразум... који ће сигурно помоћи Србима да наставе своју политику рушења целе Босне и Херцеговине", каже се у саопштењу представника Херцег-Босне.

ПРВИ ОРУЖАНИ ИНЦИДЕНТ

## ПОГИНУЛА ДВА ЛИЦА

**МОСКВА, 24. септембра - Два лица погинула су синоћ приликом неуспелог покушаја за сада неидентификованих нападача да заузму зграду Главне команде здружених оружаних снага Заједнице Независних Држава у Москви, јавио се јутрос Ројтер преносећи информацију агенције Интерфакс.**

Према овом извештају, у оружаном окршају до којег је дошло синоћ око 22.00 сата по локалном времену, смртно је погођен један полицајац. Друга жртва, према изјави председника московског Градског савета **Николаја Гончара**, је једна за сада неидентификована жена.

У првим извештајима јављено је да су у окршају рањена двојица полицајаца.

Нападачи су се, након доласка специјалног одреда полиције повукли.

КРИЗА У РУСИЈИ

## УХАПШЕНА ГРУПА ОСУМЊИЧЕНИХ

**● „Крв невиних људи лежи на савести оних који су, ради остварења својих амбиција, ставили оружје у руке убица"**

**МОСКВА, 24. септембра (Танјуг) — Јутрос је саопштено да је ухапшена „група осумњичених" да су учествовали у нападу на Команду оружаних снага Заједнице Независних Држава, синоћ у Москви. У саопштењу управе унутрашњих послова Москве се наводи да иза напада стоје политичке групације које теже свргавању председника Јељцина.**

„Практично у тренутку кад је извршен напад, на митингу пред Белим домом (зградом Парламента), лидери покрета **„Радничка Москва"** су саопштили да је група официра заузела штаб Армије ЗНД и позвали учеснике да им притекну у помоћ".

**Ухапшени спадају у „групу одбране Белог дома". Они тврде да су нашли наређења да учествују у заузимању Команде војних снага ЗНД, зграде у којој је и Генералштаб руске војске.**

У саопштењу се наводи да „крв невиних људи лежи на савести оних који су, ради остварења својих амбиција, ставили оружје у руке убица".

У покушају нападача да савладају стражу на улазу у зграду погинуо је један инспектор патроле милиције које је притекла у помоћ нападнутима, а случајни метак из једног од рафала усмртио је једну стару Московљанку у њеном стану у оближњој згради.

ИЗВРШЕНА НАРЕДБА БОРИСА ЈЕЉЦИНА

## РАЗОРУЖАНА ДОБРОВОЉАЧКА СТРАЖА

**МОСКВА, 24. септембра — Добровољачка стража Јељцинових противника, која је чувала руски парламент, предала је данас оружје званичним органима безбедности лојалне руском председнику. Оружје је предато неколико часова после Јељцинове наредбе да стража буде разоружана.**

**Јељцин је, како јавља Ројтер, наредио да се стража разоружа после оружаног инцидента који се прошле ноћи догодио у Москви и у којем је двоје људи погинуло. Јељцинов министар одбране генерал Павел Грачов је тај инцидент повезао са наоружаном стражом испред парламента.**

СЕВЕРНОДАЛМАТИНСКО И ЛИЧКО РАТИШТЕ

# ХРВАТИ НАПАДАЈУ РАКЕТАМА

**КНИН, 24. септембра (Танјуг) — На севернодалматинском и личком ратишту нема мира, саопштио је данас Главни штаб Српске Војске Крајине. Хрватске снаге и даље, углавном из артиљеријских оруђа и оружја и ракетним системима, дејствују по цивилним објектима и одбрамбеним положајима крајишких бораца.**

Тако је синоћ после 23.00 часа хрватска артиљерија дејствовала по ширем рејону Бенковца, а у исто време из хаубица по рубним деловима Обровца.

За сада нема података о евентуалним страдањима цивилног становништва и материјалној штети.

На личком фронту хрватске снаге дејствовале су дуж линије додира, а посебно по Малом Алану на Велебиту, Теслинграду и другим местима.

Указујући на страховите притиске хрватске војске на линије српске одбране на севернодалматинском ратишту, уз свакодневне артиљеријске нападе на цивилне објекте и насеља Главни штаб СВК истиче да линија одбране на том и осталим фронтовима Крајине остаје стабилна.

У ЗОНИ ОДГОВОРНОСТИ ПРВОГ КРАЈИШКОГ И ИСТОЧНОБОСАНСКОГ КОРПУСА

# КОД ОРАШЈА НЕМА МИРА

**• Три српска борца тешко су рањена синоћ око 20.30 часова када су припадници ХВО из својих упоришта у Оштрој Луци и Матићима, јужно од Орашја извели жесток минобацачки напад на српске положаје у Обудовцу и Чавић-пољу.**

Информативна служба Првог крајишког корпуса саопштила је да муслиманске снаге настављају са провокативним дествима на већини ратишта.

На маглајском ратишту муслиманске снаге извеле су демонстративни пешадијски напад који је без тешкоћа одбијен, а непријатељ присиљен уз знатне губитке на повлачење. На овом делу ратишта дејствовали су и снајперисти по рејону насеља Долац. На требавском подручју муслиманске снаге настављају са појачаним провокацијама из правца Бараковца по српским одбрабеним линијама у рејону Свјетлече. На добојском рејону било је провокација на већини линија раздвајања а најинтензивнија ватра је отварана из правца Радусина. Провокација је било и на теслићком и завидовићком ратишту, али нису биле таквог интензитета да се на њих морало одговарати. На влашићком делу ратишта муслиманске снаге појачано дејствују снајперима по српским одбрамбеним линијама у рејону Девећана.

Синоћ око 21 час муслиманске снаге из правца Горње Брке 8 километара југозападно од Брчког извеле су минобацачки напад по положајима ВРС код суседног насеља Српска Брка где је испаљено више од 20 мина калибра 82 мм, саопштава Прес центар ИБК.

Након тога непријатељ се огласио са брда Вранова 5 километара јужно од града одакле је са десетак мина гађао исте српске положаје.

Оба напада су прошла без последица, па српска страна није узвраћала на дејства непријатеља.

Јутрос је око Брчког нешто мирније.

Три српска борца тешко су рањена синоћ око 20.30 часова, када су припадници ХВО из својих упоришта у Оштрој Луци и Матићима, јужно од Орашја извели жесток минобацачки напад на српске положаје у Обудовцу и Човић-пољу.

Како се сазнаје, непријатељ је том приликом испалио 60 пројектила калибра 82 и 120 мм, након чега је српска страна била приморана да узврати.

Јутрос је на орашком делу фронта потпуно мирно, саопштава Прес-центар Источнобосанског корпуса.

ДОБОЈ: КОМИСИЈА ЗА УТВРЂИВАЊЕ И ОТКРИВАЊЕ РАТНИХ ЗЛОЧИНА НАД ЦИВИЛНИМ СТАНОВНИШТВОМ

# ПРИЈАВЕ ПРОТИВ ЈОШ 163 ЛИЦА

**ДОБОЈ, 24. септембра (Танјуг) — Комисија за откривање и утврђивање ратних злочина над цивилним становништвом Центра служби безбедности Добоја поднела је кривичне пријаве против још 163 лица, углавном са подручја општине Брод и Славонски Брод, саопштено је данас у Добоју.**

**На основу прикупљеног доказног материјала, они се терете да су, док је у бившем Босанском Броду владала хрватско-муслиманска коалиција, на разне начине по кућама, у логорима и војним затворима убили 130 Срба цивила. Извршиоци су махом били припадници 101. и 108. бригаде Хрватског већа одбране и 108. славонскобродске бригаде, као и чланови самосталних група који су пљачкали и палили куће вршили злочине.**

Међу њима су садашњи заповедник Славонског Брода **Блажан Кљајић**, начелник Криминалистичке службе у том граду **Индира Врбањац**, координатор полиције ХВО за Посавину **Славко Биланџија**, управник концентрационог логора у Тулеку **Горан Гарић** и други.

До сада су на подручју Центра служби безбедности Добоја поднесне кривичне пријаве против 417 лица за која је утврђено да су извршили кривично дело ратног злочина над цивилним становништвом и криви су за смрт 354 невина Србина.

Нажалост, та цифра није и коначна, јер се многи Срби са овог подручја воде и као нестали.

У ГРАБОВИЦИ КОД ЈАБЛАНИЦЕ

# САНЦАКЛИЈЕ ИЗМАСАКРИРАЛЕ ТРИДЕСЕТ ХРВАТА

**МОСТАР — 24. септембра - У Мостару се јутрос воде јаке топовско-пешадијске борбе између муслиманске и хрватске војске, а најјачи окршаји су у самом центру града, јавља Хрватски радио.**

**Исти извор тврди да је у јучерашњим тешким борбама у Раштанима хрватска војска потиснула муслиманску војску, тако да је јутрос у северним предграђима Мостара углавном мирно.**

**Хрвати побегли од муслиманског терора из Јабланице сведоче да је муслиманска војска пре десет дана у Грабовици, месту између Мостара и Јабланице, убила више од 30 хрватских цивила, жена, деце и старца. Главни штаб Хрватског већа одбране саопштио је да је масакр починила група Санцаклија, јавља Хрватски радио.**

СВЕДОЧЕЊЕ ОФИЦИРА УНПРОФОРА О ЗЛОДЕЛИМА ХРВАТСКЕ У РЕПУБЛИЦИ СРПСКОЈ КРАЈИНИ

# ЗЛО КОЈЕ ВЛАДА

**• Без обзира на ратна непријатељства немогуће је схватити да се не поштују никакве ратне узансе јер осам метака у чело код једног убијеног, говори о злу које влада — каже мајор Кинис, који је обишао попаљена српска села**

ТРЕБИЊЕ 24 септембар — Борбе хрватских и муслиманских снага на подручју Мостара нису престајале ни ноћас а према информацијама муслиманског односно хрватског радија на обе стране има погинулих и рањених. Беспоштедно оптуживање и пропаганда не дозвољавају да се сазна права истина о стању у долини Неретве, осим да борбе данима не јењавају. Занимљивија је међутим информација из Радио-УНПРОФОР-а у којој заменик команданта за УНП-а зоне у Хрватској мајор **Џон Мек Кинис**, подробно извештава о повлашћењу хрватских бојовника из петнаестак српских села окупираних деветог септембра на подручју Медака и Госпића у Републици Српској Крајини. Овај професионални војник згражава се над зверствима Туђманових ратника и са жаљењем констатује да је његова екипа прекасно стигла у запаљено село Крајиновић где су пронашли десет мртвих Срба.

**— Без обзира на ратна непријатељства немогуће је схватити да се не поштују никакве ратне узансе, јер осам метака у чело код једног убијеног говори о злу које влада — каже мајор Кинис.** На такве је „оптужбе" одмах одговорио хрватски председник **Фрањо Туђман** у листу **„Слободна Далмација"** истакавши да је реч о одмазди према Србима који су опет дошли из Србије и Босне, те да ни убудуће његова војска неће ништа толерисати у остварењу циља и успостави уставног поретка Хрватске на целокупном делу Крајине.

Што се тиче херцеговачког фронта стање није измењено: провокације хрватских и муслиманских снага нису могле изазвати српске војнике да прекину примирје којег се доследно држе, али, уколико дође до јачих дејстава непријатеља, Срби ће морати адекватно узвратити.

Д. КИСИН

БИХАЋ

# ЧВРСТА ПОЗИЦИЈА ФИКРЕТА АБДИЋА

**Из добро обавештених извора сазнаје се да идеја Фикрета Абдића о аутономији Цазинске крајине, као Западна Босна, добива апсолутну већину међу становницима ове регије.** Покушаји команданта 5. корпуса **Рамиза Дреновића** и неких фундаменталиста да зауставе акцију која поприма елементе покрета не дају резултате. Ни мобилизација неких људи, организација и установа која се врши последњих дана, па чак и насилне смене неких руководећих људи не успева, чиме се положај команданта корпуса Дреновића непрекидно погоршава. Велики број муслимана у њега нема никакво поверење и обраћа се локалним командантима да их заштите. Исти извор саопштава да се на челу многих муслиманских јединица налазе бивше старешине ЈНА, које подржавају политику **Фикрета Абдића** и у аутономији виде могућност и интерес завршетка овог рата.

М.М.

У ТУЗЛИ

# СВЕ ВИШЕ ПРИСТАЛИЦА АУТОНОМИЈЕ

**Како се сазнаје из добро обавештених муслиманских извора, на подручју тузланске регије јавља се све више присталица покрета за аутономију Тузле, који у аутономији и њаној повезаности са Југославијом виде услове за нормализацију стања и друштвени напредак.** На општу мобилизацију муслимана, коју је пре двадесетак дана прогласио **Алија Изетбеговић**, јавља се све мање људи. Исти извор сазнаје да је Главни штаб МОС-а незадовољан односом команданта 2. корпуса муслиманске армије **Хазима Шадића** и његовог заменика др **Кабровића** према Србима и покрету за аутономију, тражећи да се такве акције спрече. Међутим, они као и највећи број интелектуалаца Тузле заступа мишљење да је аутономија тузланске регије једино реално решење да се избегну даљи сукоби и створе услови за прекид рата. Пошто је Команда корпуса смештена у бившој згради команде гарнизона ЈНА, ту често долази председник општине Тузла **Салим Бешлагић**, председник ИО Тузле **Сеад Авдић** и потпредседник ИО општине **Рефик Ахмадиновић**, па се даје пуна подршка потезима **Фикрета Абдића** у Цазинској крајини, који је сачувао све објекте и заштитио становништво. Према томе, празне претње Алије Изетбеговића и команданта генерала **Расима Делића** за прекидања активности око аутономије регије, бар за сад, не дају очекиване резултате.

САОПШТЕЊЕ ПРЕДСТАВНИКА „ПЛАВИХ БЕРЕТКИ" У САРАЈЕВУ

# РАЊЕНА ТРОЈИЦА ПРИПАДНИКА УНПРОФОРА

**САРАЈЕВО, 24. септембра - Тројица припадника Унпрофора, двојица Британаца и један Француз, рањена су јуче у борбама у Босни, саопштио је данас на конференцији за новинаре у Сарајеву представник Унпрофора потпуковник Бил Ејкмен.**

Како преноси АФП, двојица Британаца рањени су ватром из минобацача у централној Босни, док су надгледали борбе између хрватских и муслиманских снага око Дубровице. Један од њих теже је рањен у врат, а други лакше у руку, прецизирао је представник Ејкмен.

Француски војник теже је рањен јуче по подне у Сарајеву, у артиљеријском сукобу српских и муслиманских снага у Скендерији, навео је потпуковник Ејкмен на данашњој прес-конференцији у Сарајеву.

РАЗГОВОР СА БОРИВОЈЕМ СЕНДИЋЕМ, МИНИСТРОМ ЗА ПОЉОПРИВРЕДУ, ШУМАРСТВО И ВОДОПРИВРЕДУ У ВЛАДИ РЕПУБЛИКЕ СРПСКЕ

# ХРАНЕ ЋЕ БИТИ!

**Пшенична сетва у Републици Српској биће ове године обављена на површини од 101 хиљаду хектара ● Очекује се принос од око пола милиона тона кукуруза у нашој Републици, чиме ће бити задовољене све потребе становништва и привреде, па ће преостати 80 хиљада тона за извоз ● Пшеничног семена има довољно, а обезбеђење минералног ђубрива и горива у току ● Права битка за храну предстоји по завршетку рата, каже министар за пољопривреду, шумарство и водопривреду у Влади Републике Српске Боривоје Сендић**

Паралелно са битком за слободу и државу српски народ у Републици Српској успешно бије битку и за храну. Та битка биће још већа и успешнија по завршетку рата, јер пољопривреда је један од главних природних и привредних ресурса Републике Српске. Управо смо овим поводом и разговарали са министром за пољопривреду, шумарство и водопривреду у Влади Републике Српске Боривојем Сендићем.

**●Хоће ли у Републици Српској бити довољно хране до краја ове и, наравно, током идуће године?**

- Јавност мора да буде обавештена о уроду житарица, као и о мерама које Влада Републике Српске предузима ради обезбеђења грађана основним прехрамбеним артиклима. Тим поводом могу изјавити да је урод пшенице ове године у Републици Српској био добар, с тим да ће недостатак ове крушарице бити увезен из СР Југославије, тако да би заједно с тим биле осигуране довољне количине пшенице за хлеб до краја јуна 1994. г.

## КУКУРУЗА И ЗА ИЗВОЗ

**● Какав се урод кукуруза очекује ове године у нашој Републици?**

- Очекује се принос од око пола милиона тона, чиме ће бити задовољене све наше потребе, а преостаће и 80 хиљада тона за извоз. Сматрам да нећемо извозити кукуруз, с обзиром на то да морамо стварати робне резерве у случају неродних година. Што се тиче урода пасуља, имаћемо га ове године изнад наших потреба, а слично је и са уродом воћа. Међутим, као и ранијих година, и ове смо принуђени на увоз шећера и уља. Овај увоз ће се моћи остварити компензацијом, на основу извоза прерађевина из дрвне индустрије. И поред тога што је ова година била родна, невоља је у томе што су друге индустријске гране и друге привредне активности веома скромне, па је тим већа мука како купити пољопривредне производе које имамо. Овде мислим на онај део грађана (волим рећи варошана) који немају родбинских и других веза са селом, па су стављени пред велике тешкоће како храну, која је у светским размерама јефтина - купити због слабе куповне моћи. Због тога Влада Републике Српске предузима хитне мере да том делу становништва притекне у помоћ, снабдевајући их бесплатно или уз веома мале надокнаде основним животним артиклима.

## ГДЕ ЈЕ УТРОШЕНА ПРИМАРНА ЕМИСИЈА

**●Припреме за јесењу сетву су, вероватно, завршене, или су барем при крају?**

- Да, јер Министарство за пољопривреду, шумарство и водопривреду мора да ради за годину дана унапред. Обезбедили смо средства за набавку минералног ђубрива, без чега се не може рачунати на озбиљан урод. Минерална ђубрива ћемо мењати за пшеницу, како би се избегло давање примарне емисије. Кад смо већ код примарне емисије, могу рећи да је проведена озбиљна истрага о томе како је утрошена примарна емисија која је била намењена за пољопривреду, и подаци које ћемо ускоро изнети у јавност биће веома изненађујући. Конкретно, кад је реч о јесењој сетви, Влада је у сарадњи са изваршним одборима скупштина општина, предвидела пшеничну сетву на 101 хиљаду хектара. Уколико би просечан принос био три тоне по хектару, обезбедили бисмо за себе довољне количине пшенице, а тиме би престале и потребе за увозом ове житарице из Србије. Наравно, услови за овај план јесење сетве су довољне количине минералног ђубрива, набавка семена и горива. И поред тога што ни сама нема довољне количине минералних ђубрива, јер је приморана да компоненте за производњу ђубрива увози - Србија ће нам, ипак, уступити одређене количине минералног ђубрива по трговачким ценама. Акција за набавку горива је у току, и мислим да ћемо успети да обезбедимо довољне количине за јесењу сетву. Што се тиче семена, биће га довољно.

**● Каква је позиција приватног сектора (пољопривредних произвођача) у тим плановима за јесењу сетву?**

- Па ако вам кажем да Република Српска има свега шест одсто пољопривредног земљишта у друштвеном сектору, што значи да је све остало у приватној пољопривредној сфери то вам говори какву позицију имају пољопривредни произвођачи. Значи, њима је посвећена максимална пажња. Зато је на Министарству за пољопривреду и изваршним одборима општина да поспеше развој пољопривредне производње на селу, дакле сељачких поседа и газдинстава. Зато ћемо убрзо приступити и оснивању сеоских савеза (задруга) попут оних какви су били у Србији пре сто година. Рекао бих још нешто, о чему јавност мало зна, а то је да је наша Република веома богата плодним тлом, да на сваку породицу отпада 1,01 хектара плодног земљишта. Поређења ради, ми у нашој Републици имамо више плодних ораница него у Србији, затим и режим киша бољи је код нас него у Србији, и зато сматрам да се, уз неке нужне агротехничке мере, на нашим ораницама може обезбедити хране за три милиона становника. Овде треба само споменути Лијевче поље, Посавину и Семберију...

Осим тога, Влада ради већ на оспособљавању постојећег Института за принос семенског кромпира на Сокоцу, тако да би од 1995. г. обезбедили довољне количине семенског кромпира за наше потребе.

**●Права битка за храну предстоји ток по завршетку ратних операција, зар не?**

- Да, то је тачно, и с обзиром на наше богате природне ресурсе, у првом реду пољопривредни комплекс, као и с обзиром на то да је наш народ вредан, сигуран сам да ће људи бити спремни на нове напоре и зној. Хране ће, дакле, бити, и ту не би требало да буде проблема.

А. А.

НАКОН САВЕТОВАЊА АГРОНОМА РЕПУБЛИКЕ СРПСКЕ

# ПОД ПШЕНИЦОМ 100.000 ХЕКТАРА

**● Очекује се да ће и поред бројних проблема, пре свега недовољних средстава и слабе могућности набавке репроматеријала, на пољима Републике Српске ове јесени бити засејано око 100.000 хектара пшеницом**

**Војин МЕЈАКИЋ: Стручњаци усмеравају сетву**

БАЊА ЛУКА, 24. септембра - По свему судећи, и поред бројних проблема, ове јесени на пољима Републике Српске ће, ипак, бити посејано око 100.000 хектара пшеницом. То је основни закључак проистекао из једнодневног саветовања агронома Републике Српске, одржаног у бањолучком Дому културе, с темом везаном за производњу пшенице у отежаним - ратним условима.

Саветовању је присуствовало око 200 агронома из Републике Српске, од чега и двадесетак стручњака из Републике Српске Крајине. Скуп најеминентнијих пољопривредних стручњака отворио је **др Радован Караџић**, а учеснике су још поздравили **Боривоје Сендић**, министар пољопривреде Републике Српске, **Драгољуб Мирјанић**, ректор Универзитета у Бањој Луци и **Војин Мејакић**, директор Пољопривредног института у Бањој Луци. Саветовању су присуствовали и **Витомир Поповић**, потпредседник Владе Републике Српске, те посланик Скупштине **Рајко Касагић**.

— Ако се обезбеде неопходна количине репроматеријала и материјалних средстава, а лично се надам да ће држава учинити све на овом плану, убеђен сам да ћемо ово јесени успети да посејемо свих 100.000 хектара пшеницом - истиче Војин Мејакић, директор Пољопривредног института у Бањој Луци. — Имамо подршку свих битних структура. И у Војсци Републике Српске су нам изашли у сусрет, ослобађајући пољопривредника и стручњака привремено из јединица Војске. Члановима Владе и Министарства пољопривреде је веома добро познато да је пшеница стратегиска култура број један код нас и зато се максимално ангажују на припреми јесење сетве.

Треба истаћи да су током трајања семинара еминентни пољопривредни стручњаци давали упутства и препоруке приликом избора сорти пшенице, о рационалној гнојидби, производњи пшенице у брдско-планинским подручјима, заштити усева, као и о квалитету сорти ове житарице, која ће бити у програму сетве на пољима Републике Српске и Републике Српске Крајине.

— Најважније је да смо током саветовања у бањолучком Дому културе утврдили да постоји веома висок интерес пољопривредних произвођача за сетву пшенице - наставља Мејакић. — Апеловали смо не све пољопривредне произвођаче и организације да се активно укључе у сетву и да што више користе услуге научних и стручних радника Института у Бањој Луци. Значајно је истаћи да је на саветовању било речи о нацрту програма аграрне политике у Републици Српској, где је тачно назначено којим путем ће се ићи у развоју пољопривредне производње и на који начин би требало доћи до тржних вишкова хране.

Организатори саветовања агронома Републике Српске, са јединим темом „Начин производње пшенице у отежаним - ратним условима, били су Министарство пољопривреде Републике Српске, те Пољопривредни институт и Пољопривредни факултет у Бањој Луци. Покровитељ скупа пољопривредних стручњака била је Влада Републике Српске. На саветовању је поднесено девет стручних реферата, а значајно је истаћи, присуствовали су му и професори Института за ратарство и повртларство из Новог Сада.

М. ЈОКСИМОВИЋ

СОКОЛАЦ

# МИОДРАГОВА ДОБРОЧИНСТВА

**● Миодраг Стевић, бизнисмен из Берлина, до сада је поклонио Сокоцу више од 100 хиљада немачких марака ● У недељу у Качареву фудбалски сусрет између соколачког „Гласинца" и клуба „Јединство — Стевић", чији је сувласник Миодраг Стевић**

Много је Срба који живе далеко од свог завичаја, а на време су осетили муке своје браће на простору бивше БиХ. Свим срцем су се окренули својој отаџбини. Један од њих је свакако Миодраг Стевић, рођен у Братунцу, а сада познати пословни човек у Берлину.

Оно што је Миодраг учинио за Романију и бројна друга места широм Републике Српске остаће да се памти за сва времена. Остаће да се памти широко срце овог бизнисмена, који није времена да сваки месец посети своје родно огњиште и са собом донесе радост онима који су се престали радовати. Оно што ћемо о њему рећи у овом кратком тексту, само је део онога што је овај племенити човек урадио за свој народ на Романији.

Миодраг Стевић је до сада Сокоцу даровао више од 100 хиљада немачких марака, које су утрошене за опремање Војске Републике Српске, Болнице Главног штаба у Подромановићи, Радио „Романија", Станице јавне безбедности Соколац, Дома здравља, као и за помоћ породицама погинулих бораца са овог подручја. Стевићева доброчинства никада неће моћи заборавити Срби у Книнској крајини и у бројним местима Републике Српске. Нема захвалности које би могле зазвучати снажно као Миодрагови осећаји за патње његовог народа.

Берлински бизнисмен, чије срце куца за отаџбину, уложио је новац у реконструкцију фудбалског стадиона клуба „Јединство" у Качареву код Београда. Сада је сувласник овог фудбалског колектива, који се такмичи у Другој српској лиги. У недељу, 26. септембра, у Качареву је фудбалски празник - званично се отвара нови стадион.

На травнати теренски истрчаће фудбалери соколачког „Гласинца", који ће са домаћинима — Фудбалским клубом „Јединство-Стевић" одиграти пријатељски сусрет.

В. ЕЛЕЗ

ЗАХТЕВИ РАТНОГ ПРЕДСЕДНИШТВА ДОЊЕГ ЛАПЦА ПОСЛЕ СТРАДАЊА ЧИТЛУКА И ДИВОСЕЛА

# СМЕНА ОДГОВОРНИХ ЗА ТРАГЕДИЈУ

КНИН, 24. септембра (Танјуг) — Ратно председништво Скупштине општине Доњи Лапац затражило је данас смењивање и покретање питања одговорности свих оних који су допринели трагедији у недавној агресији Хрватске на личка села Читлук и Дивосело.

У саопштењу Ратног председништва се оцењује да је до „невиђеног страдања" дошло „због неспособности војних команди од Главног штаба до најнижих команди Српске војске Крајине".

„Својим чињењем или нечињењем, они су омогућили овакву трагедију", наглашава се у саопштењу, у којем се „енергично и са гнушањем одбацују тенденциозне клевете одговорних официра из војног врха о неборачком држању бораца из општине Доњи Лапац" и тражи енергична и објективна истрага о овом случају.

Ратно председништво Скупштине општине Лапац такође захтева ванредно заседање крајишког парламента због, како се наводи у саопштењу, "узурпације државних институција од стране оних снага које не штите аутентични интерес српског народа у Крајини".

ПОВРАТАК ДИНАРА

# ОДЛУЧИО СКРАЋЕН РАЧУН

● Све рубрике за новчане износе већ дуго су претесне, још у јулу рађене су табеле са ознаком - у милионима-, а у обрачунима појавили су се билиони које је мало ко раније и спомињао. Дакле, практични разлози су јасни, друга ствар је колико ће потрајати резултати ове жестоке деноминације

Између разлога за и против деноминације динара превагнули су први, иако се такав потез исплати само када не постоји опасност да ће инфлација брзо поништити добар резултат замене „старо за ново". Одлучили су, дакле, чисто практичне ствари, по којима најсвежија новчаница са јубиларних десет нула, ваљда, представља зид. То ће бити још један повратак динара након брисања шест нула, а после Југославије Закон о промени вредности валуте припремљен је и у Републици Српској.

Тешко је и замислити на шта би личили годишњи обрачуни ако би све нуле остале ту где су сада, односно ако би се до краја ове године наставило лепљење нових. Ко зна с којом би највећом новчаницом 1993. била испраћена и шта би показали обрачуни са збировима минуса и плусева ако су још на првом полугодишту такви рачуни давали неке пуде бројева?

Све рубрике за новчане износе већ дуго су претесне да приме „цели број", још у јулу рађене су табеле са ознаком - у милионима динара — , у обрачунима се појавили били они с којима је мало ко раније баратао... Све је јасно: време је за деноминацију и то је она права страна медаља.

На другој је питање колики је то рок трајања оног што треба да буде измењено ове јесени? Ако ће замена трајати два месеца, колико ће крајем новембра, односно почетком децембра вредити новчанице које ће се и тада називати новим.

За девет месеци, додуше у време ударне инфлације, стигло се од десетохиљадарке, као највредније новчанице, до оне на којој пише десет милијарди динара. Неких великих, реалних шанси да се инфлација смањи, нема ни сада, тако да се не може рачунати да ће замена садашњих крупних новчаница за нове, ситније, бити потез „на дуге стазе". Напротив. Све док производња, односно привреда не мрдне са мртве тачке, не може се ни сањати о заустављању инфлације, и о неком колико-толико озбиљном антиинфлационом програму.

Значи, следе нове и нове новчанице и нове неизбежне нуле. Можда не старим темпом, али...

Шта је, ту је. Промена вредности динара је ту након нешто више од две године када је у Републици Српској извршена деноминација, скидањем једне нуле. Ова је по броју нула најжешћа на овом подручју, а колико ће њени резултати потрајати, видећемо.

Л.М.

СА ПРВОГ САВЕТОВАЊА ПНЕУМОФТИЗИОЛОГА РЕПУБЛИКЕ СРПСКЕ И РЕПУБЛИКЕ СРПСКЕ КРАЈИНЕ

# ТУБЕРКУЛОЗА ПРЕТИ ЕПИДЕМИЈОМ

● Специјалисти пнеумофтизиолози указали на опасност од ширења епидемије туберкулозе

БАЊА ЛУКА, 24. септембра - Данас је у мотелу „Моби" одржан први састанак пнеумофтизиолога Републике Српске и Републике Српске Крајине.

У уводном излагању доцент др Славољуб Лакетић говорио је о туберкулози као опасној болести која се поново враћа на наше просторе, иако се мислило да је она трајно искорењена.

— Из искуства другог светског рата знамо да се туберкулоза у нашим крајевима почела епидемиолошки ширити крајем рата и неколико првих поратних година. Нешто слично-можемо очекивати и сада, а можда и тежу епидемију ако не учинимо све што је нужно и што ми објективно можемо урадити, тим прије што знамо да је била тешка епидемиолошка ситуација код нас пре избијања рата. Да бисмо успели у нашој борби против туберкулозе, већ сада је неопходно у свим општинама активирати рад антитуберкулозних диспензера. Наиме, у свим општинама постоји простор и опрема, само треба ангажовати медицински кадар-истакао је доктор Лакетић.

Да би успешно открили оболеле од туберкулозе, неопходно је извршити радиофотографисање становништва од 14 година па надаље, истакао је др Лакетић.

Осим шездесетак специјалиста за плућне болести, првом састанку пнеумофтизиолога Републике Српске и Републике Српске Крајине, као гости, присуствовали су: др Драган Келинић, министар здравља Републике Српске, Шпиро Костић, министар здравља Републике Српске Крајине, Берг Шилте, представник хуманитарне организације „Лекари без граница" из Холандије, представници санитета Војске Републике Српске и многи други медицински радници.

Н.И.

СРБОБРАН: ЗБОГ НЕСТРУЧНОГ И НЕОВЛАШЋЕНОГ РУКОВАЊА СКЛОПКАМА У ТРАФО-СТАНИЦИ

# ПОГИНУО ОД УДАРА СТРУЈЕ

СРБОБРАН, 24. септембра — У ноћи између среде и четвртка, због самовољног и нестручног покушаја укључивања електричне енергије на једној од трафо-станица, погинуо је Јовица Гламочак, припадник Војске Републике Српске из Србобрана. Ово није први пут да грађани-цивили, а и припадници Војске самовољно укључују у електромрежу поједине делове насеља.

Узалудна су била упозорења на таласима Радио-Србобрана и пријаве које је подносила Станица јавне безбедности. Подсећамо, недавно је страдао од струјног удара један младић на реци Врбас када је покушао свођењем електрожица у воду да лови рибу.

Како нам је саопштио Ратко Суруткa, директор србобранске „Електродистрибуције", због ових самовољних укључења струје често долази до прекорачења дозвољене квоте у потрошњи, тако да цели град по неколико сати остаје без електричне енергије. Иначе, према садашњој редукционој шеми, домаћинства Србобрана струју имају сваког другог дана.

Б.ЂУРИЋ

САСТАНАК СЕКЦИЈЕ ПОРОДИЦА ПОГИНУЛИХ БОРАЦА ВОЈСКЕ РЕПУБЛИКЕ СРПСКЕ ОПШТИНЕ КНЕЖЕВО

# СПОМЕНИЦИ У ЗНАКУ СПОРОВА

● На тромесечном састанку секције породица погинулих бораца Војске Републике Српске општине Кнежево највише се говорило о могућностима подизања споменика палим борцима ● Мучна атмосфера састанка протекла углавном у знаку спорова око сече шума и одвоза дрвних сортимената, те о разграбљеном ратном плену мимо знања извршних власти општине Кнежево

КНЕЖЕВО, 24. септембра — У Кнежеву је у среду, 22. септембра, одржан састанак секције породица погинулих бораца. Преко последњих службених података, на фронтовима Војске Републике Српске погинуло је 115 кнежевских бораца, иза којих је остало 135 незбринуте деце.

На овом састанку, који је трајао без прекида више од три и по часа, родитељи су највише разговарали о могућностима подизања споменика и о разлозима зашто није, како је било обећано, дошло до израде унифицираних споменика. Говорило се о забрињавајућем материјалном положају породица, нерешеним стамбеним и здравствено-социјалним питањима, школовању њихове деце и о низу других основних животних питања.

Вујадин Миљић, председник Скупштине општине, укратко се осврнуо на велике тешкоће ове, и пре рата најсиромашније општине у бившој Босни и Херцеговини. Посебно је нагласио да ће сви бесправно усељени напустити куће бити ускоро исељени и те куће биће уступљене првенствено породицама погинулих бодраца и трајних ратних инвалида.

— Од ратног плена — истакао је — општина није имала никакве користи, пошто су ратни профитери и криминалци тај плен опљачкали, разграбили или одвезли на све стране.

Милован Бојић, председник општинског Удружења бораца рата од 1990. године, објаснио је зашто није дошло до израде споменика према закључку бившег Извршног одбора Скупштине општине.

Родитељи нису били задовољни објашњењима, па су стога и негодовали. Тако је, осим других, Петар Славнић питао зашто, уз помоћ Војске и полиције, није спречена велика пљачка ратног плена на Влашићу? Зашто нико неће да спречи пљачку и одвоз шуме са шумских рејона Влашића, те зна ли нко куда и коме та шума са Влашића одлази?

Председник Извршног одбора Скупштине општине Крстан Бојић упознао је родитеље са закључком Извршног одбора да шумско газдинство „Чемерница" усече, извезе и прода десет хиљада кубних метара јелових трупаца.

— Од тог шумског прихода — рекао је — биле би подмирене многе нужне потребе породица погинулих бораца и неке најважније инфраструктурне потребе града Кнежева.

Међутим, отворено је рекао да је командант 22. пешадијске бригаде, потпуковник Јанко Тривић, забранио Шумском газдинству „Чемерница" сечу и одвоз шуме, а, уз то, не одобрава привремено ослобађање делатшумских радника од војне обавезе, који би одрадили овај посао по закључку Извршног одбора Скупштине општине.

— Од великог ратног плена моторних возила на Влашићу ова општина — додаје Бојић — добила је само два-три камионске „крша" и једна путничка кола у возном стању, а најскупоценија возила — камиони (чак и марке „волво"), шлепери, трактори, тегљачи, скупоцени путнички аутомобили („мерцедеси") отишли су на разне друге стране, мимо знања и договора са овом општином и општинском Комисијом за ратни плен.

При самом, већ најављеном, крају састанка стигао је путпуковник Јанко Тривић, који је родитељима рекао да не може дозволити никакав рад у шуми — у зони ратних дејстава, као и то да не може ослободити онолико ратника колико се тражи да одради послове шумске сече по закључку Извршног одбора Скупштине општине.

— Али, ако су у питању споменици и друге потребе породица погинулих бораца — сложио се потпуковник Тривић — нека се, што се мене тиче, одмах почне са сечом и одвозом шуме, с тиме да она буде уредно пописана.

## ДОГОВОР СА ГЕНЕРАЛОМ

У разговору председника Скупштине општине Вујадина Миљића, председника Извршног одбора Скупштине општине Крстана Бојића и директора ШГ „Чемерница" са генералом Момиром Талићем, командантом Првог крајишког корпуса, обављеним у четвртак, 23. септембра, договорено је да ШГ „Чемерница" несметано посече 10.000 кубних метара јелове обловине.

Новац од продаје ове количине дрвета употребиће се за подизање споменика палим борцима, те за набавку зимске опреме за кнежевске борце и за довршење градског водобазена у Кнежеву. Овим разговором отклоњени су досадашњи спорови око сече и извоза шуме.

В. ПОПОВИЋ

У ЦЕНТРУ ЗА СОЦИЈАЛНИ РАД

# ПРАВЕ СЕ СОЦИЈАЛНЕ КАРТЕ

**● До краја септембра ће се завршити израда социјалних карата ● Кад карте буду готове, оне ће бити основа за поделу свих врста помоћи ● У народној кухињи тренутно се храни око хиљаду људи**

Недавно је Центру за социјални рад стигао налог од Министарства здравља и социјалне заштите да се што хитније изврде социјалне карте угроженог становништва с подручја Бање Луке. Помоћу тих карата, моћи ће се правилније расподелити сва помоћ која пристигне.

**— Рок за израду социјалних карата је крај септембра. Настојимо обухватити све породице бораца који се налазе на ратишту, пензионере и најугроженије категорије становништва. На подручју града, посао је приведен крају, а ускоро се очекују резултати и из 32 месне заједнице. Након израде социјалних карата, њихови власници ће имати бесплатну помоћ, или ће имати регрес од 30 до 70 одсто. Постоји могућност да имаоци социјалне карте има попуста приликом куповине у продавницама. У сваком случају, класична социјална помоћ у овом тренутку нема смисла, пошто се за тај износ тренутно може купити само један хлеб. Поред тога што настојимо да сва помоћ буде у роби, покушаћемо обезбедити да помоћ стиже редовно — каже Димитрије Радуловић, координатор рада Народне кухиње у бањолучком Центру за социјални рад.**

Топли оброк из народне кухиње која се налази у просторијама Црвеног крста за сада прима **око 540 пензионера, 200 корисника сталне социјалне помоћи и исто толико особа које немају никакав извор прихода**, па им је та помоћ неопходна. Повремених корисника топлог оброка је месечно око 50.

Средства за исхрану 600 корисника обезбеђује Скупштина општине, а за 400 корисника храну обезбеђује Међународни комитет Црвеног крста. Сви корисници су са подручја града, док је за сада обустављена било каква помоћ становништву са села.

— Највећи проблем нам је како обухватити што више пензионера и утврдити којима је од 24 хиљаде, колико их има у Бањој Луци, помоћ најпотребнија, и којима је то једини начин преживљавања. Гладних, свих категорија, који куцају на наша врата и траже помоћ из дана у дан је све више — рекао нам је Димитрије Радуловић.

После израде социјалних карата, надаљу се запослени у Центру за социјални рад, биће обухваћено више становништва коме ће бити обезбеђена помоћ у храни. Осим тога, у случају да се постигне договор свих хуманитарних организација које делују на подручју града да се сва пристигла роба држи на једном месту ради правилније расподеле, биће сигурно мање гладних уста. Планови за успешнију помоћ становништву без обзира на било коју врсту припадности обећавају боља времена. Остаје још реализација.

Љ.Б. — С.О.


ТРАЖИТЕ НАЈЈЕФТИНИЈЕ

# ШАМПОН ЗА КОСУ

**РК „АДРИА"**
Шампон за косу од 860 грама коштао је шест милијарди динара.

**„ВЕЛЕПРЕХРАНА"**
**дисконт у Дунавској улици**
Шампони за косу од 240 грама били су јуче 3155 милиона динара.

**„МАЛПРЕХ"**
**продавница „ДРИНА" у Улици Петра I Карађорђевића**
Шампони за косу од литра коштали су 18,8 милијарди динара, а од пола литра су били 9,6 милијарди динара.

**„ТРАПИСТ"**
**Улица Југ Богдана**
Цветни шампон од литра коштали су 7150 милиона динара, а од пола литре 4160 милиона динара. Шампони од јабуке (паковање од 800 грама) били су 5850 милиона динара.

**„БОЈЧЕТА ИМПЕКС"**
**Улица владике Платона**
Дечији шампон за косу од литра коштао је 7,8 милијарди динара, од пола литра (за одрасле) 5010 милиона динара. Шампони од 270 грама били су 2730 милиона динара, а од 20 грама у кесицама 514 милиона динара.

**„ТРОПИК"**
**Улица Филипа Филиповића**
Шампони за косу од литре коштали су 3960 милиона динара.

**„КРАЈС АГ БАЗЕЛ"**
**Видовданска улица**
Шампони од литра коштали су 8450 милиона динара, а од пола литра 6240 милиона динара, а од 250 грама 3250 милиона динара.

М.С.


УЗ ЗАКЉУЧАК ИЗВРШНОГ ОДБОРА БАЊОЛУЧКЕ ОПШТИНЕ

# СТАКЛЕНИ ЗИД ШТИТИ КЊИГУ

**● Дечије одељење бањолучке Библиотеке ради у једној читаоници, чекајући 12.322 немачке марке за стакло потребно да се оспособи пробитан простор овог одељења. Хоће ли стаклени зид стићи пре кише и зиме**

У тренутку када малтене све бањолучке културне институције „мирују", Дечије одељење Народне и универзитетске библиотеке „Петар Кочић" у Бањој Луци је под правом „опсадом" малишана и основаца. Мада ради у отежаним условима, смештено у једној од читаоница, ради пуним темпом и импонује атмосфером која је својствена простору где живи књига.

Малишани не знају за невоље Библиотеке, која нема ни динара да оспособи простор Дечијег одељења, чији су „стаклени" зидови страдали после експлозије у мају ове године. Не знају да штета износи, како је утврдио ДД „Пројект", 12.322 немачке марке. Библиотека се, ево, други пут обраћа Извршном одбору бањолучке општине да се ова велика сума новца обезбеди и старо одељење припреми за зиму. Ако се стаклени зид, висок пет метара, не постави за који дан, киша и снег ће потпуно уништити инсталације у овом простору и тиме направити још већу штету.

На последњој седници бањолучка општинска влада је разматрала захтев Библиотеке и усвојен је закључак да се новац за санацију објекта обезбеди. Надајмо се да кише неће претећи време потребно да се један закључак са папира преточи у стварност.

Н.П.

ИЗ „ЕЛЕКТРОКРАЈИНЕ"

# СТРУЈА СВАКИ ДРУГИ ДАН

У наредном периоду домаћинства ће имати струју сваки други дан.

— Пре подне се укључују индустрија и привреда, а након 15 сати се „креће" са домаћинствима. Они који добију струју до 18 сати имаће струју најмање до 23 сата. Уколико могућности дозволе, термин ће се продужити преко целе ноћи. Ако наредни дани буду хладни, без кише и буде ли се струја користила за загрејавање просторија, редукција ће бити строжа, каже **Сека Петровић** из „Електрокрајине".

М.С.

| ПРОДАВНИЦА | ТРАПИСТ | МЕРКУР | ВЕЛЕПРЕХРАНА | КРАЈС АГ БАЗЕЛ | МАЛПРЕХ | ТРОПИК | БОЈЧЕТА ИМПЕКС | АДРИА |
|---|---|---|---|---|---|---|---|---|
| БРАШНО | 25 кг 14.300 мил.дин. | 25 кг 20.100 мил. дин. | 1кг 630 мил.дин. | - | - | 5 кг 3,6милијарде дин. | 1 кг 728 мил.дин. | 1кг 876 мил.дин. |
| ШЕЋЕР | 1950 мил. дин. | - | - | 2,6 милијарде дин. | 3,5 милијарди дин. | 2040 мил. дин. | 2,6 милијарди дин. | 2640 мил. дин. |
| УЉЕ | 2470 мил. дин. | - | - | 2340 мил. дин. | 3,5 милијарди дин. | 2040 мил. дин. | 2277 мил. дин. | 2,4 милијарде дин. |
| СО | 1170 мил. дин. | 1800 мил. дин. | 1135 мил. дин. | 1690 мил. дин. | 3 милијарде дин. | 1,2 милијарде дин. | 1773 мил. дин. | 1680 мил. дин. |
| РИЖА 1 КГ | 1820 мил. дин. | - | 684 мил. дин. | 1950 мил. дин. | 1/2кг- 1,8 милијарди дин. | 1920 мил. дин. | 1560 мил. дин. | 1884 мил. дин. |

## ИЗ МАТИЧНОГ УРЕДА

**„Глас српски" се придружује честиткама**

**РОЂЕНИ**

Васић Маја, кћи Зорана и Ружице; Станковић Саша, син Синише и Славице; Вујић Невен, син Светислава и Наде; Грабовица Слободан, син Звонка и Радине; Боројевић Горан, син Мирослава и Јагоде; Вуковић Миленко, син Жељка и Драгане; Миљевић Јелена, кћи Жељка и Свјетлане; Тривић Биљана, кћи Мите и Мирадинке; Јошић Алекса, син Жељка и Наташе; Паланки Ален, син Дамира и Ајше; Жабић Сергеј, син Мише и Сање; Рахмановић Селвира, кћи Рефика и Џеваде; Бојанић Ђорђе, син Зорана и Мире; Антонић Славица, кћи Драгана и Свјетлане; Сувајац Ђорђе, син Горана и Свјетлане; Малешевић Миломир, син Ђорђа и Вере; Смиљић Тамара, кћи Бране и Љиљане; Бошкић Милка, кћи Србољуба и Слађане; Лазаревић Јелена, кћи Јована и Љиљане; Ђаковић Виданка, кћи Нене и Борке.

**„Глас српски" се придружује изразима саучешћа**

**УМРЛИ**

Малбашић Лазар, рођен 1934; Крминац Свето, рођен 1968; Каваз Бранко, рођен 1952; Жегарац Ђуро, рођен 1970; Сердар Млађен, рођен 1914; Зрнић-Кевић Радиславка, рођена 1959; Бокан Мира, рођена 1991; Гашић Тијана, рођена 1977.

## РАДИО-БАЊА ЛУКА

**ПРВИ ПРОГРАМ УКТ ФРЕКВЕНЦИЈАМА: 92,7, 93,5, 95,9 МХз и СТ 1071 КХз**

6.00 — 8.00 ЈУТАРЊИ ПРОГРАМ. 8.00 Вести. 8.03 Учимо религију. 9.00 Вести. 9.03 Увек отворено — суботом заједно (Вести: 10.00 и 11.00). 11.03 Из народне пире — емисија народне музике. 12.00 Вести. 12.05 Подневни концерт. 13.00 Вести. 13.03 Програм за младе. 14.00 Вести. 14.30 и 15.30 огласи и обавештења. 16.00 Дневник. 16.30 Интермецо. 17.00 Вести. Од 18.00 — 20.00 Директан пренос — финале рукометног купа „Борац" — „Приједор". 19.00 Вечерњи Дневник Радио-Београда (реемитовање). 20.00 Вече уз радио (Вести: 21.00, 22.00 Вечерња хроника). 23.00 Вести. 23.03 Музика за лаку ноћ. 24.00 Одјава Првог програма.

**ДРУГИ ПРОГРАМ РАДИЈА НА УКТ ФРЕКВЕНЦИЈИ: 95,3 МХз**

17.00 Најава другог програма. 18.15 Лирика ноћи. 18.35 Дечији разговорник. 20.00 Вечерњи разговорник. 23.00 Суви печат. (Вести: 17.30, 18.30, 19.30, 20.30, 21.30, 22.30, 23.30). 24.00 Одјава Другог програма.

**СУТРАШЊИ ПРОГРАМ**

**ПРВИ ПРОГРАМ**

6.00 — 8.00 ЈУТАРЊИ ПРОГРАМ. 8.00 Вести. 8.03 Емисија за пољопривреднике. 9.00 Вести. 9.03 С борцима Крајине. (Вести: 10.00 и 11.00). 11.03 Из народне пире — емисија народне музике. 12.00 Вести. 12.05 Подневни концерт. 13.00 Вести. 13.03 Спортско-забавни програм. 14.00 Вести. 14.30 и 15.30 Огласи и обавештења. 16.00 Дневник. 17.00 Вести. 18.00 Вести. 19.00 Вечерњи дневник Радио-Београда (реемитовање). 19.30 Интермецо. 20.00 Вече уз радио. (Вести: 21.00, 22.00 Вечерња хроника). 23.00 Вести. 2.03 Музика за лаку ноћ. 24.00 Одјава Првог програма.

**ДРУГИ ПРОГРАМ**

17.00 Најава Другог програма. 18.15 Лирика ноћи. 18.35 Разговорник. 20.00 Вечерњи разговорник. 23.00 Суви печат. (Вести: 17.30, 18.30, 19.30, 20.30, 21.30, 22.30, 23.30). 24.00 Одјава Другог програма.

## БИГ-РАДИО

6.00 — 8.00 ДОБРО ЈУТРО БАЊА ЛУКО!
8.00 — 12.00 БИГОВО ПРЕПОДНЕ
12.00 — 16.00 ПОСЛЕПОДНЕВНА ШАРЕНИЦА
16.00 — 17.00 К'О НЕКАД У 16
17.00 — 19.00 БИГ-ПРЖИОНИЦА
20.00 — 21.00 МУЗИЧКИ ПРОГРАМ
21.00 — 1.00 НОЋНИ ПРОГРАМ (ФРУКТОНА ТОП 40)
1.00 — 6.00 БИГОВО ПОНОЋНО ДРУЖЕЊЕ — СА ВАМА ДО ЈУТРА
ВЕСТИ: 7.55, 8.55, 9.55, 10.55, 11.55, 12.55, 13.55, 14.55, 15.55, 16.55, 17.55, 18.55 и 19.55.
БИГОВИ ОГЛАСИ: 7.30, 9.30, 11.30, 15.30, 18.30 и 20.30.

**СУТРАШЊИ ПРОГРАМ**

6.00 — 8.00 ДОБРО ЈУТРО, БАЊА ЛУКО!
8.00 — 9.00 БИГОВО ПРЕПОДНЕ
12.00 — 13.00 МУЗИКА РАСПОЛОЖЕЊА
13.00 — 16.00 НЕКТАР ТОП 30
16.00 — 17.00 К'О НЕКАД У 16
17.00 — 18.00 МУЗИЧКИ ПРОГРАМ
18.00 — 19.00 МУЗИЧКЕ ЖЕЉЕ
19.00 — 20.00 БИГ—ПРЖИОНИЦА
20.00 — 21.00 МУЗИЧКИ ПРОГРАМ
21.00 — 1.00 НОЋНИ ПРОГРАМ (ГОВОР ДУШЕ)
1.00 — 6.00 БИГОВО ПОНОЋНО ДРУЖЕЊЕ — СА ВАМА ДО ЈУТРА
ВЕСТИ: 7.55, 8.55, 9.55, 10.55, 11.55, 12.55, 13.55, 14.55, 15.55, 16.55, 17.55, 18.55 и 19.55.
БИГОВИ ОГЛАСИ: 7.30, 9.30, 11.30, 15.30, 18.30 и 20.30

УЈЕДИЊЕНЕ НАЦИЈЕ ИНФОРМИСАНЕ О ПОГУБНОМ ДЕЈСТВУ САНКЦИЈА НА СР ЈУГОСЛАВИЈУ

# ЗЛОЧИН ПРЕМА НАРОДУ

● „Санкције Уједињених нација угрожавају елементарна људска права не само становништва и избеглица, него и фетуса и новорођенчади, што се може окарактерисати као геноцид, директно или због накнадних последица", каже се у информацији југословенске мисије у УН

**ЊУЈОРК, 24. септембра (Танјуг) — У седишту Уједињених нација у четвртак је објављена као званични документ инфрмација шефа југословенске мисије при светској организацији Драгомира Ђокића о погубном дејству санкција на СР Југославију.**

**У документу који ће бити разматран под 44. тачком дневног реда на текућем заседању Генералне скупштине, наводи се низ примера недоследности и злоупотребе санкција уведених у мају прошле године, које погађају недужно цивилно становништво.**

**„Санкције Уједињених нација угрожавају елементарна људска права не само становништво и избеглице, него и фетуса и новорођенчади, што се може окарактерисати као геноцид, директно или због накнадних последица", каже се у информацији.**

У документу се подсећа да је више од 40 одсто становништва СР Југославије млађе од 24 године и да је у 1992. години смртност од заразних болести порасла за 37,5 одсто.

Санкције су „озбиљно угрозиле животни стандард и осиромашиле исхрану становништва". Потрошња калорија је смањена за 28,2 одсто, а исхрана становништва је 20 процена испод физиолошког минимума, каже се у документу.

У документу је наведена трагична несташица пекова и тешка ситуација у болницама које оскудевају у медицинској опреми и где болесници немају ни адекватну исхрану.

**Општа стопа смртности, која је у претходној декади износила 790 смртних случајева на 100.000 становника, у 1992. је порасла на 977 смртних случајева годишње. Стопа самоубистава је до 1992. године ишла сипазном путањом, а тренутно се само у Београду сваког другог дана деси по једно самоубиство, стоји у југословенском документу.**

„Пре или касније светска здравствена организација мораће да призна да је прекршила сопствене елементарне принципе и извршила насиље над нашим становништвом", каже се у документу упућеном Савету безбедности и Генералној скупштини.

Иако резолуцијама Савета безбедности 757 и 820 није обухваћена забрана за увоз пекова и медицинске опреме, Југославија је суочена са бројним проблемима на том плану.

„Испоруке хуманитарне помоћи, поред тога што су недовољне, спречаване су и злоупотребљаване, док је процедура за одобрење увоза и транспорта медицинске опреме у СР Југославију толико компликована да медикаменти не могу бити коришћени, јер истекне датум њихове безбедне употребе", каже се у документу.

НОВИ ДОКУМЕНТ ХРВАТСКЕ У УЈЕДИЊЕНИМ НАЦИЈАМА

# ТУЂЕ ЗЛОЧИНЕ ПОМИЊУ, СВОЈЕ САКРИВАЈУ

**ЊУЈОРК, 24. сепрембра (Танјуг) — У седишту Уједињених нација у четвртак је објављен као званични документ-извештај Републике Хрватске о муслиманским злочинима над хрватским становништвом у бившој Босни и Херцеговини.**

У извештају који је стални хрватски представник при УН, **Марио Нобило**, доставио Савету безбедности каже се да је муслиманска војска потпуно „етнички очистила" шест градова у централној Босни - Коњиц, Јабланицу, Травник, Какањ, Фојницу и Бугојно. Поред тога, према хрватским тврдњама, очишћено је или порушено 187 села у том региону.

**Због последица рата у БиХ, каже се у хрватском извештају, 310.000, или готово половина предратног хрватског становништва у БиХ је расељено, а око 160.000 је у потпуном муслиманском окружењу.**

Извештај наводи и појединачне случајеве муслиманских злочина над хрватским становништвом, али у коначном збиру од 5.900 убијених и преко 23.000 рањених Хрвата у босанском рату, највећи број се приписује ипак Србима, које хрватска страна и даље проглашава за „агресоре".

О хиљадама Хрвата који су нашли уточиште и спас пред муслиманском офанзивом на српској страни у извештају нема ни помена.

КРИСТОФЕР ОПЕТ О „ОПРАВДАНИМ ЗАХТЕВИМА" МУСЛИМАНА

# НЕДОСЛЕДНА ПОЛИТИКА БЕЛЕ КУЋЕ

● Амерички државни секретар оцењује да се преговарачки процес налази у „веома динамичној фази" и да траје чак и сада када босански парламент треба да се одлучи о предложеном пројекту споразума

**ВАШИНГТОН, 24. септембра (Танјуг) — Амерички државни секретар Ворен Кристофер изјавио је да се нада да ће Срби и Хрвати показати максимум флексибилности и изаћи у сусрет „оправданим захтевима" муслиманске стране у Босни, како би се постигло коначно решење за сукоб. Он је нагласио, говорећи данас пред Правним комитетом америчког Сената, да се нада да ће споразум бити постигнут, али да ће уколико до њега не дође, наступајућа зима бити „крајње трагична".**

На питање и примедбу сенатора **Едварда Кенедија** да Британија и Француска траже од Изетбеговића да потпише споразум постигнут на последњој рунди разговора на британском броду у Јадрану, Кристофер је одговорио да, што се тиче америчке администрације, она не жели да врши притисак на Изетбеговића и прихватиће сваки споразум који буде потписан у искреној намери да се и примени. „Ми сматрамо да је договор једини излаз из ситуације, а Изетбеговићу смо рели приликом његове недавне посете Вашингтону да ћемо поштовати свако решење које он прихвати".

Америчи државни секретар оцењује да се преговарачки процес налази у „веома динамичној фази" и да траје чак и сада када босански парламент треба да се одлучи о предложеном пројекту споразума.

У току данашње дебате у Правном комитету Сената Кристофер је такође рекао да претња ваздушним нападима НАТО-пакта и даље стоји.

„Желео бих, међутим, да скренем пажњу да ту постоје веома стриктни услови за акцију. Ми бисмо војну акцију предузели само на основу одлуке НАТО пакта — САД неће предузимати никакав унилатерални корак", рекао је амерички државни секретар.

ПРВА ТЕМА УН — ФИНАНСИЈСКИ ПРОБЛЕМИ

# ПРЕСКУП „УЗАВРЕЛИ" БАЛКАН

● Перспективе скорог мира у Босни при том мада жељно чекане, бацају у очај финансијске органе светске организације при помисли на потребе опремања експедиције од 50.000 „плавих шлемова" колико се очекује да ће бити неопходно за очување каквог-таквог мира на узаврелом Балкану

**УЈЕДИЊЕНЕ НАЦИЈЕ, 24. септембра — Операције које, у име мира, Уједињене нације спроводе широм света и тешка финансијска ситуација светске организације, директно условљена ценом ових операција, биће главна тема тронедељне дебате која у Генералној Скупштини УН у Њујорку почиње идућег понедељка, предвиђа АФП.**

**Број мировних операција УН широм света за последње две године готово се удвостручио, од девет у септембру 1991. на садашњих 16, а трошкови од 600 милиона долара пре две године данас за издржавање више од 80.000 актуелних „војника мира" износе 3,6 милијарди долара годишње.**

Охрабрена почетном подршком великих сила плану генералног секретара **Бутроса Галија** „агента за мир" који предност даје превентивној дипломатији и активнијој улози УН у такозваном „стварању мира" у односу на ранију поптику „чувања мира", светска организација се одједном нашла у ситуацији да своје амбиционе планове не може да покрије прилозима чланица, обавезним и добровољним, констатује француска агенција.

**Такође, традиционално прихваћене као гарант неутралности, мировне снаге УН суочавају се са потпуно новим ситуацијама, попут оне у Сомалији, где су прихватиле логику конфронтације не оклевајући чак ни да пуцају у цивиле, али и у Босну и Херцеговини, где — по оцени АФП — пасивно присуствују међусобном покољу зараћених, обављајући при том искључиво хуманитарне задатке.**

Перспективе скорог мира у Босни притом, мада жељно чекане, бацају у очај финансијске органе светске организације при помисли на потребе опремања експедиције од 50.000 „плавих шлемова" колико се очекује да ће бити неопходно за очување каквог-таквог мира на узаврелом Балкану.

У ситуацији кад је само десет посто од 184 државе чланице УН намирило своја дуговања према светској организацији и кад је само дуг иначе највећег приложника Сједињених Америчких Држава, премашио суму од милијарду долара, Бутрос Гали и поред свих обећања не исказује много оптимизма кад је у питању свака даља мировна активност организације коју предводи.

У том смислу он, а такође и читава светска јавност, са нестрпљењем очекују дебату у асамблеји, у којој ће учесници морати да поред својих очекивања од Уједињених нација, организације чији су чланови на добровољној бази, искажу и своју привржености истој, која се све више манифестује у редовном плаћању обавеза њеној благајни.

**Нема сумње, наглашава се у дипломатским изворима у седишту светске организације у Њујорку на које се позива француска агенција, да би многе дилеме могао да рашчисти шеф најмоћније и најбогатије земље света, председник САД Бил Клинтон, који ће се међу првима појавити за говорницом већ на почетку генералне дебате на 48. заседању Генералне скупштине УН.**

„ЊУЈОРК ТАЈМС" ОТКРИВА

# ХРВАТСКА НАБАВИЛА РАТНЕ АВИОНЕ

**ВАШИНГТОН, 24. септембра (Танјуг) — Хрватска влада је дошла у посед ратних авиона типа МИГ, нарушавајући одлуку Уједињених нација о забрани увоза оружја у земље бивше Југославије, наводи данас „Њујорк тајмс" у извештају свог дописника из Загреба. „Нема сумње да Хрватска увози авионе, о томе имамо чврсте информације. Наши стручњаци нас обавештавају да је најмање шест апарата типа МИГ стигло у Хрватску у последњих неколико седмица", наводе војни стручњаци на које се позива њујоршки лист.**

**„Тајмс" такође помиње дипломатске изворе у Загребу који кажу да су приликом недавне акције хрватских авиона на плоџаје Срба у Крајини, којом приликом је оборен један МИГ, четири апарата полетела у мисију. Исти извори износе податак да Хрватска тренутно има најмање седам МИГ-ова, и дестину војних авиона других типова.**

У Уједињеним нацијама у Њујорку дипломата близак Савету безбедности изјавио је да су високи функционери Савета били овог месеца обавештени о хрватском кршењу ембарга, али су одлучили да ствар не износе у јавност „да би избегли конфронтацију са Хрватском у моменту кад је Туђман био пред потписивањем уговора о окончању рата у Босни".

Према наводима дописника „Њујорк тајмса" из Загреба, службеницима Уједињених нација однедавно је забрањен приступ местима на загребачком војном и цивилном аеродрому, где су до сада имали слободу кретања.

КНЕЗ МИЛОШ ОБРЕНОВИЋ У ИСТОРИЈИ И АНЕГДОТИ (7)

# СРБИ У БОСНИ МИЛОШЕВА БРИГА

● Приговарало му се једно време да није имао националних концепција, да је код њега све зависило од случаја и времена, што је нетачно ● Милош је за све време своје владе мислио на ослобођење Срба од турске власти ● Посебно се живо интересовао за Србе у хришћанским покрајинама под турском влашћу

**Милош никад после 1815. године није ни у чему журио. Ако на једно постављено питање не може добити одмах повољно решење, њега то нимало не нервира и не љути. Он га одлаже за боља времена и обнавља у погодном тренутку за повољно решење.** Он је увек тражио много, а пристајао на оно што се у датом моменту могло највише добити. У преговорима за добијање разних повластица од Порте, Милош се ценкао, погађао и увек гледао да извуче што год више може.

Милошу се једно време пребацивало да није био националиста, то јест да није имао националних концепција, већ да је код њега све зависило од случаја и времена. Овакво је тврђење сасвим погрешно. **Он је био Србенда у правом смислу речи.** Милош Обреновић, вођа другог српског устанка, за све време своје владе мислио је и на ослобођење Срба испод турске власти. Само, то треба нарочито истаћи, као и у другим политичким питањима, тако је Милош и у националном питању био тактичан и реалан човек.

**Он се није заносио великим плановима, већ се у националном питању руководио практичним разлозима.** Појам Србије до 1834. године за њега је био само Карађорђева Србија. **Милош је на сваки начин желео да се границе његове Србије, ако не прошире а оно бар поклапају са границама Карађорђеве. Све до 1833. године док није добио нових 6 нахија, Милош је нарочито радио у овом правцу и утрошио велики део енергије и политичке превртљивости.**

За све време своје владе Милош се живо интересује за српски народ у хришћанским покрајинама под турском влашћу. Преко курира и писама он одржава стално везе са истакнутијим људима из ових покрајина.

**Босна и Херцеговина биле су особити предмет Милошевог интересовања. Сваком Србину који је побегао од своје куће у Србију да се спасе од турског зулума указује се посебно гостопримство.** За време Милошеве владе налазио се у Србији и велики број Срба из Аустрије. Неки су дошли на Милошев позив, а неки да се спасу од рђавог поступања аустријских власти. Милош их је у Србији све добро примио. Некима је дао службу а неке новчано потпомогао. Он се стално обавештавао о стању Срба под турском влашћу.

Кад год је притисак турских власти над Србима у Босни, Херцеговини и Старој Србији био оштрији и суровији, истакнутији су Срби из ових покрајина одмах о том обавештавали Милоша и молили га да се заузме код султана за побољшање њиховог положаја и за њихову бољу судбину. Милош је увек излазио у сусрет њиховим молбама.

## РАНИ КУКУРУЗ

**Кнез Милош је веома миловао да му се донесу првенци од раних кукуруза. И то су му многи довољини радо доносили, да се похвале својом вредношћу и родном годином. Он би наређивао да се ти кукуруз осуше, окруне, и самељу, па би од тога брашна умешену пројицу најрадије јео.**

## КО НАГРДИ СОБУ У КОНАКУ?

*Кнез Милош је веома миловао мале собе. Боравећи (1859) у кнежевском конаку, у Београду, старац се веома љутио на велике собе у тој кући, и Стојана Симића, који је градио ту кућу, псовао је за то.*

*— Овај је Симић, оца му пудога, био права будала, — говорио би он, што је ово градио? Зар су ово собе? Ово су мутавџиницe!*

*Једнога дана зовне он Мијаила Барловца, дворског управника, и заповеди му да једну понајвећу собу прегради, како ће бити две.*

*— Преградићу је, господару - одговори управник, — само бих вас молио да се ви, после подне, задржите мало дуже у Топчидеру (куда се редовно извозио у шетњу) докле се посао сврши.*

*Кнез рече да ће се задржати дуже, али напротив дође пре него обично. Уђе у собу где су мајстори разапињали тапете, те собу предвајали, и седе: милило му се гледати како се ради. Ту је стајао и Барловац.*

*На један мах уђе адјутант и јави:*

*— Његова светлост / кнез наследник!*

Кнез Михајло Обреновић, Милошев наследник

*— А! јебем те по матери! - рекне старац Барловцу, - да видим шта ћеш сада, кад Мијаило упита: „А ко нагрди ову собу"?*

## ЖЕНА МУЖ И КОМШИЈА

*Једном Мачванину жена се јако спријатељи са комшијом. Човек јој је забрањивао, а она се клела да се никад и не види са њиме.*

*— Ђаво га однео, - говорила је она, - нисам га видела још од великих поклада; то се теби само причињава.*

*— Волео бих ја да ми се причињава, али није него, он сваку ноћ обилази око моје куће, — вели човек.*

*— Није! Да види, да пати! — правда се жена. — То је све само беда.*

*— Лепо, жено; и ја волим да је беда.*

*Мачванин је, са својом женом, ноћивао у кући. Имали су мало деце. А у авлији им је пасао, и ноћу пред кућом пежао, један матори ован, велика овновска убојица.*

*Једно вече беше помрчина као тесто; дете се нешто узповедило, па ће жена рећи човеку:*

*— Да подојим дете преко прага, „ваља се од плача"?*

*— Подој, - одговори човек, који већ беше легао и упола заспао.*

*Жена примакне колевку ка прагу изнутра, изиђе напоље, полегне на праг споља, и даде детету сису да сише.*

*Дете сише; човека већ савлађује сан. На један мах нешто страшно груне на вратима. Човек се тргне, погледа, и има шта видети: у кућу упали преко колевке, једно преко другога, његова жена и онај комшија, са којим се она „никад не виђа". А на вратима стоји матори ован, и само што чини:*

*—Бе-хе-хе!*

*— Шта је то? — повиче газда.*

*— Ето шта је! Твој ме ован силом сатера у твоју кућу!...*

*— Анатема га било частан крст, да ће да ми тури беду на врат! — вели жена.*

*Домаћин даде тужбу чак кнезу Милошу. Кнез пресуди жени и њеном пријатељу како му се свидело да је право. А тужиоцу заповеди да свом овну купи звоно, и да га не коље, кад му је такав чувар-кућа, него да живи докле год има века!*

## ЗВОНА НА БЕОГРАДСКОЈ ЦРКВИ

*Кад су, по заповести кнеза Милоша, дигнута звона код београдске цркве, онда везир из града загрози топовима на варош. То се одмах јави кнезу Милошу, а он везиру поручи овако:*

*— Немој мира кварити! Мени пише у ферману да по свом закону вршим богомољу, са свим церемонијама. Мој закон изискује звона и - звона морају звонити!*

*На то везир одговори:*

*— Ви да звоните, а мој хоџа да виче, то се никако не може сложити.*

*- А ви немојте викати онда кад звона звоне, него мало доцније, одговори кнез.*

*И везир уђута.*

(Наставиће се)

РЕАГОВАЊА

# ГРАДИШКИ ПРИМЕР

● Обезбеђујући, за наше прилике, солидна месечна примања за борце инвалиде и породице погинулих, Градишка је прва и досада једина општина у Републици Српској показала конкретно како се решава социјални статус ратника ● Њен пример подстицај другим општинама

Нисам до сада прочитао у „Гласу српском" тако пријатну вест, као у броју од јуче, да се борцима инвалидима и породицама погинулих наших српских ратника до краја ове године гарантују, за наше прилике, солидна месечна примања. Реч је о информацији из Градишке, где је Извршни одбор Скупштине општине на ванредној седници одлучио да се тешким инвалидима исплаћује сваког месеца накнада у висини 30 марака. Исто толико, према закључку овог органа, припада и породицама погинулих. Весели и податак да ће се таквима, са степеном инвалидности од 90 до 100 одсто дати једнократна помоћ у ефективи од 150 марака.

Са мањим степеном инвалидности (од 50 до 80 одсто) борцима припада 20 марака, а онима до 50 процената — месечно 10 марака. Неће, како се види, бити заборављени ни они који су на лечењу и чију инвалидност треба да утврди комисија. Према њима ће се поступити на исти начин, зависно од степена инвалидности.

То је, колико знам, прва општина у нашој Републици Српској, која је конкретно и прецизно утврдила како ће се бринути о својим радницима и породицама погинулих. Поздрављам такву одлуку и изражавам своје велико задовољство, уверен да ће и друге општине бити подстакнуте да налазе решења достојна дела бораца за нашу српску ствар на овим просторима.

Није градишка општина најбогатија да може више него друге. Сећамо се да је и овај крај био изложен агресији, да је тучен гранатама и да су се његови борци, не бранећи само своја огњишта, одазивали позиву отаџбине, крварили и на разним ратиштима. Били су на Игману и другде, гинули и били рањавани. Код куће су остајали супруге, деца и старији, у ратним условима једини и могући ослонац, у каквом-таквом, привређивању.

С онима у граду и селу, који су били пред радном обавезом, остваривао је доходак из кога се могло и морало издвојити за живот оних који су дали највише. Градишка је, ето, показала како и колико је разумела своје витезове, њихову децу и остале најближе чланове породице.

Нису ни други толико сиромашни да немају за своје ратнике. Мислим да је људски однос, а он је увек изнад себичности и ускогрудости, одлучујући у стварању добре воље за изналажење решења. Ако људи желе, ако туђу невољу осећају као своју, учиниће све да је ублаже како најбоље умеју.

Тако је учинила Градишка. Хвала јој!

**Јово МРАКОВИЋ, борац**
**Бања Лука**

СНАБДЕВАЊЕ ДЕРВЕНТЕ ВОДОМ ЗА ПИЋЕ ПОД ЗНАКОМ ПИТАЊА

# ВОДЕ ИМА И НЕМА

● Проблем снабдевања Дервенте водом за пиће никако да се реши ● Воде има и нема, а разлог томе су суша и чести кварови на водоводу, због чега су грађани принуђени да воду користе из бунара

Према садашњем режиму Дервенћани воду добијају, два пута седмично по два до три часа дневно. Међутим, чести кварови и суша су разлог што воде нема и по неколико дана. Дервенћани су због тога принуђени да воду користе из бунара, који су били запуштени и чија бактериолошка исправност није испитана, па прети реална опасност од појава епидемије.

Већи део водоводне мреже која је у току ратних дејстава оштећена или уништена саниран је. Оспособљена су два врела у Љубљаници и Билића Врело, који би својим капацитетима могли да подмире испоруку воде свакодневно од 4 до 6 часова. Проблеми су са недостатком радне снаге. Само за одржавање Билића Врела потребно је 6 радника, и толико их нема. Затражено је од војних власти да ослободе један број радника „Комуналца" али још није добијен одговор. Ако би Војска удовољила захтеву, могло би се рачунати на редовније снабдевање водом.

У току рата уништено је црпилиште у Кораћу које је и било главни снабдевач града водом. Два садашња црпилишта, служила су раније као алтернатива главном водоводу. Кораће је давало сто литара у секунди а оба садашња извора дају само двадесетак литара.

Доста се воде губи у мрежи јер нису затворени сви вентили у кућама које су напуштене и запаљене, а нема се где ни да купе вентили. Договорено је са предузећем ЕХТА да обави санацију водоводних инсталација у стамбеним зградама како вода не би отицала беспотребно. Средства за ове радове ће бити обезбеђена из општинског фонда солидарности. У циљу бољег снабдевања Дервенте водом за пиће ових дана ће се очистити и дезинфиковати бунари у граду, а биће послати узорци воде на анализу.

**Боро ТЕОФИЛОВИЋ**
**Дервента**

# МАЛИ ОГЛАСИ

**РАЗНО**

- Продајем угоститељску опрему информације на телефон 59-092.(ш0016214)
- Продајем нов агрегат ХОНДА 1,5 kw, телефон 34-650. (ш 0016213)
- Продајем нову расхладну витрину 2.5 м, телефон 784-447 (ш 0016184)
- Региструјте своје предузеће! Телефон 39-033. (ш 0016134)
- Продајем два кревета са јогидушеком, понуде доставити Огласном. (ш 0016203)
- Продајем лак за паркет и купујем видео-касете, телефон 32-460. (ш 016204)
- Продајем комбијн змај 133, година производње 1985. са балиром за сламу и резервним деловима у потпуно исправном стању, телефон 074/825-004 од 8 до 12 сати. Мићић. (ш 016209)
- Продајем гаражна врата, цисерну 3000 литара, телефон 40-523. (ш 0016212)
- Продајем камион застава 640. Питати на телефон 078/51-415 (0016225)

**КУПОВИНА**

- Купујем или изнајмљујем стан. Предност Старчевица. Телефон 66-200. (ш 015765)
- Купујем ендлерицу, телефон 43-805. (ш 016201)
- Купујем стан, кућу и пословни простор у Бањој Луци, телефон 47-544. (ш 016150)
- Купујем киоск месарску и трговачку опрему, кровни црепи, цеви за воду и канализацију, телефон 078/47-568. (ш0016218)

**СТАНОВИ — ПОТРАЖЊА**

- Потребан једнособан или двособан празан стан, понуде доставити Огласном. (ш 0016203)

**СТАНОВИ — ПОНУДА**

- Издајем две собе студентима-радницима, телефон 49-546. (ш0016223)

**СТАНОВИ ЗАМЈЕНА**

- Двособан стан у Тузли мијењам за Бања Луку. Тел. 46-459 (016068)


МЉЕКАРА®

»LA.IM.EX« п.о.
ПОЉОПРИВРЕДНА ПРОИЗВОДЊА И УСЛУГЕ
ВЕЛЕТРГОВИНА
ИМПОРТ—ЕКСПОРТ
НОВИ ГРАД
ДОБРИЛЕ ГРУБОР б.б.
ТЕЛЕФОН: 079/51-418, 52-007
ТЕЛЕФАКС: 079/51-418

D&S
ЗУБНА ОРДИНАЦИЈА
Вл. др БАСТАШИЋ ДУШАН И СУЗАНА
БАЊА ЛУКА, ЗАВНОБиХ-а 14, тел. 48-151
Ординира по договору
Преглед бесплатан

АУТОСТРАДА
ТРГОВАЧКО ПРЕДУЗЕЋЕ
КРАЈИШКИХ БРИГАДА 63 БАЊА ЛУКА
ТЕЛ/ФАКС 078/33-826, ТЕЛ 078/59-958
НАЈПОВОЉНИЈА ПОНУДА, на велико и мало
АУТО ГУМЕ за аутомобиле, камионе, тракторе
ГУМЕ ЗА БИЦИКЛЕ И МОПЕДЕ
АКУМУЛАТОРИ : Све врсте моторних уља
ВАШЕ ЈЕ САМО ДА ВОЗИТЕ СВЕ ДРУГО ЈЕ НАША БРИГА

НОВО!
ТРОПИК ШОП
ТРОПИК МАРКЕТ
СТАРЧЕВИЦА
☎ 34-041
ТРОПИК ШОП
☎ 21-574
КУПУЈЕ ПО ТРОПИКОВОМ НАЛОГУ
Самопослуга, бутик, велепродаја и малопродаја конфекције

АУТО ШКОЛА
Тел. 31-143
кандидате кредитирамо плаћање у ратама

"БИНИС"
✱ бетон
✱ бетонска галантерија
Телефони: 756-590, 47-103
Улаз код Приједорске петље

ROSIĆ-REISEN
И
АУТОПРЕВОЗ БАЊА ЛУКА
Међународна линија Бања Лука - Цирих
Поласци: уторак у 14 сати
субота у 14 сати
испред хотела "Славија"
Информације и резервације карата у агенцији DANSA-TOUR, у хотелу "Славија", тел. 12-701
"Глас српски" можете купити у Агенцији, "ROSIĆ-REISEN" у Цириху

Sana®
TEČE PREMA VAMA

АЛЕКСАНДАР КОМЕРЦ
БАЊА ЛУКА
на спрату Модне куће "Матекс", Ул. Веселина Маслеше 66
ПОВОЉНО НУДИ ВЕЛЕПРОДАЈА МАЛОПРОДАЈА

| | | |
|---|---|---|
| фармерке "левис и дизел" | 18–22 DM | 20–25 DM |
| тексас јакне | 30 DM | 35 DM |
| фармерке "левис" -оригинал америчке | 105 DM | 120 DM |

ТРГОВИНСКО-УГОСТИТЕЉСКО ПРЕДУЗЕЋЕ
„ДУЛЧИНЕА"
Бања Лука Касима Херићговца 7 тел. 078/66-608
✱ Отрена угоститељска, посластичарска и трговачка робе
✱ Откупљује ТВ и видео-опрему
✱ Врши комисиону продају
Купите све - продајте све
Инострана залиха робе
посебна понуда
-увозне шољице еспресо и капучино
-чаше за угоститељство
С ПОВЈЕРЕЊЕМ У "ДУЛЧИНЕУ"

EKO & MMM
TELEFAX: 43-065
SANSKA 49a, LAUŠ
EKODOM
SVE ZA STAN ILI KUĆU OD TEMELJA DO KROVA

АУТО ШКОЛА
ВОЛАН
БАЊА ЛУКА
Тел. 078/60-688
• Борцима Републике Српске дајемо попуст 60% за А, Б, Ц, Д, Е и Ф категорију
• Кандидати који нису директно везани за војску имају попуст 30%.

Intertrans
Бања Лука.
Младена Стојановића број. 7.
Тел: 078/ 49-917; 49-951
Телефакс: 078/ 49-964 Телекс: 45-380

ПП "ОГИМИЛ" СРЕЈАЦ
☎ 078□840-624
ВЕЛЕПРОДАЈНЕ ЦИЈЕНЕ
КОЗМЕТИКА:
"ИЛИРИЈА", "КРКА", "ЛЕК"
- KOLESTON 4.80 DM
- REVLON MASKARA 5.90 DM
- REVLON LAK 4.90 DM
- REVLON RUŽ 4.80 DM
- BEAUTY MAGIC KREMA 6.50 DM
- AMAI SOFT KREMA 5.50 DM
- HELENTON 2.90 DM
- FIKSO GEL (150 gr.) 1.60 DM
- TOP BALZAM (360 gr.) 3.90 DM
- свилене хула-хоп са ликром 1.60 DM
- грилон хула-хоп 3.90 DM
- дјечије хула-хоп у свим величинама и свим бојама
УКУПАН АСОРТИМАН МОЖЕТЕ НАБАВИТИ И ПО МАЛОПРОДАЈНИМ ЦИЈЕНАМА У ПАРФИМЕРИЈИ "ГЛОРИЈА", СРЕЈАЦ, ЗДРАВКА ЧЕЛАРА 66

db
Bosna - obuća
БАЊА ЛУКА
УДОБНА И КВАЛИТЕТНА ОБУЋА „БОСНА"
Тел. (078) 60-188; 60-808
Телефакс 23-504
Телекс 45-184

50

ТУЖНО СЕЋАЊЕ НА ПОГИНУЛЕ САБОРЦЕ

**ВОЈО КАЈКУТ**

**МИЛОМИР АУЛИЋ**

**ДРАГОЈЛО СТАНИВУКОВИЋ**

**МЛАДЕН БАЊАЦ**

**ПАЗАР ДУЦАНОВИЋ**

УДРУЖЕЊЕ „ГОРАН РАДУЛОВИЋ БИМБО"

001

---

Дана 29.9.1993. године навршава се тужна година од трагичне погибије нашег драгог сина, оца и брата

**ВОЈЕ КАЈКУТА**

Обавештаваномо родбину, пријатеље и ратне другове да ћемо у недељу 26.9.1993. године, у 11 часова обележити годишњицу, открити споменик и положити цвеће на породичном гробљу у Карановцу. Превоз за Карановац обезбеђен испред куће ожалошћених у 9,30 часова назначеног дана.

Ожалошћена породица

016153

---

Дана 29.9.1993. године навршава се тужна година од трагичне погибије нашег драгог радника борца Војске Републике Српске

**ВОЈЕ КАЈКУТА**

Колеге и колегинице МТП „Боска"

001

---

Дана 1.10.1993. године навршавају се две тужне године од када је погинуо борећи се за своју отаџбину наш драги

**ВОЈИСЛАВ ВОЈО ЛУКИЋ**

У недељу 26.9.19993. године у 11 сати посетићемо његову вечну кућу на гробљу у Ламинцима и овом приликом позивамо сву родбину, комшије и пријатеље да нам се придруже у нашем болу.

Неутешни: отац Илија, мајка Стојанка, супруга Мила, син Божидар, сестра Слободанка и остала многобројна тугујућа родбина

0016194

---

Драги

**САША**

Са поносом и поштовањем чувамо успомену на твој драги лик и твоју доброту.

Лола и Војо 0016211

---

Тужно сећање на драгог пријатеља

**САШУ ГВОЗДЕНА**

25.9.91 - 25.9.1993

Никад те неће заборавити Вучко и Сања

015769

---

Дана 25.9.1993. године навршава се 7 тужних дана од како нас је напустила наша вољена

**АНЂА ТАМАМОВИЋ**

из Чардачана

Ожалошћена породица

0016190

---

Дана 28.9.1993. године навршава се 40 дана пуних бола и туге од како није више са нама наша драга супруга мајка, сестра и бака

**ДЕСАНКА ТРИВИЋ**

У недељу 26. 9. 1993. године у 11.00 сати посетићемо њену вечну кућу и положити цвеће на њен гроб.

Захвална породица

0016174

---

Дана 26.9.1993. године навршавају се четири године од смрти вољеног супруга

**БОГДАНА БАБИЋА**

Ожалошћена супруга Боса и Фамилија

016119

---

У недељу 26.9.1993. године навршавају се четири тужне године од смрти наше драге нане.

**МАРЕ МАЛЕШЕВИЋ**

Тога дана посетићемо њен гроб, положити цвеће и залити сузама. Драга мајко тужно је без тебе.

Ожалошћена породица

0016192

---

С неизмерним болом и тугом јављамо родбини, пријатељима и познаницима да је 23 септембра 1993. године у 80. години живота преминула

**ПЕТРА (ДУШАНА) БОЖИЋ**

Сахрана ће се обавити на гробљу у Дренови код Прњавора у недељу 26.9.1993. у 13 сати. Тужна поворка полази испред куће у Дренови.

Ожалошћени: супруг Недељко, синови Бранислав и Борислав, брат Војин, сестре Десанка, Вепинка и Вукосава, снахе Рада и Десанка, унучад Нада и Александар, породице Илишковић, Петровић, Десић, Вујновић, Матавуљ и остала родбина.

016225

---

ТУЖНО СЕЋАЊЕ НА ПРИЈАТЕЉА И РАТНОГ КОЛЕГУ

**СПОМЕНКА ДАКИЋА**

Од радних колега Недељка Грмуше и Душка Ђукића са породицама. (015584)

---

ТУЖНО СЕЋАЊЕ НА ВОЉЕНОГ ПРИЈАТЕЉА И РАДНОГ КОЛЕГУ

**СПОМЕНКА ДАКИЋА**

од професора Душана Милићевића са породицом (015584)

---

Тужно сећање на радног колегу

**СПОМЕНКА ДАКИЋА**

Од радних колега Ђупума и Ђукића

(015584)

---

СЕЋАЊЕ НА

**ДАКУ**

СТОЈАН ШУКАЛО

0016195

---

ТУЖНО СЕЋАЊЕ НА

**ДАКУ**

Јошић, Буби, Симарв, Тоне, Боро, Тото, Сузана, Зорица и Игор

0016195

---

Тужно сећање на погинуле другове

**ДАЛИБОР МАРИЈАНОВИЋ** и **ДРАГАН БАШТИНАЦ**

2.10.1992. — 2.10.1993 2.10.1992 — 2.10.1993

Њихови другови из ратне јединице 7225/25

(015763)

---

Тужно сећање на наше драге

**РАДИСЛАВ БУРГИЋ**

30.5.1993. г.
20.9.1993. г.

**ДРАГУТИН ТАТИЋ**

20.9.1992. г.
20.9.1993. г.

У службаву и тугом отац, мајка, супруга и деца РАДИСЛАВА БУРГИЋА

(015770)

---

Дана 26.9.1993. године навршава се шест тужних месеци од смрти нашег драгог и никад непрежаљеног супруга, оца, пунца, свекра и деде

**АНТЕ ШТИКЛА**

Тога дана у 12 сати на гробљу „Свети Марко" посетићемо његову вечну кућу и положити цвеће.

Ожалошћене породице Штикл и Арабаџић

0016193

---

У недељу 26.9.1993. године навршава се шест месеци од смрти нашег драгог

**БРАНКА МИРКОВИЋА**

Тога дана у 11 сати посетићемо његов гроб на Новом гробљу и положити цвеће.

ПОРОДИЦА

0016196

---

Тужно сећање на вољеног

**УРОША ДАБИЋА**

27.9.1903 - 27.9.1993

Тешко је схватити да више ниси са нама.

Твој племенити лик остаје вечно у нашим срцима.

Твоји најмилији супруга Грозда, синови Весепко и Здравко, снаха Ипонка, унучад Наташа и Здравко

0016221

---


ПП „ПАВЛОВИЋ" Бања Лука, Паве Радана 39

„ПАВЛОВИЋ КОМПАНИ" Бања Лука

нудимо све врсте

СТАКЛА

* равно 2, 3, 4, 6, 8, 10
* све врсте изостакла
* орнамент
* огледала
* жичано
* призма
* стопсол

продаја на мало и велико
сијечемо по мјери и уграђујемо
по најповољнијим цијенама

телефони: 078/44-187; 24-635
факс: 078/49-729

---

POZAMANTERIJA Elastik DD VLASENICA

производња нееластичних трака (жапер траке, жаконет траке, гурте, траке за зависелојачања за пантолоне)

производња еластичних трака (постиља свих ширина: чини и обућарски, тидерске траке)

производња пресвучене гутене нити

ПРОИЗВОДЊА ОСТАЛИХ ПОЗАМАНТЕРИЈСКИХ ПРОИЗВОДА

076 Централа 730—780, 730—900, 730—832

Директор 730—322

Руководилац произ. 730—113

Телефакс 730—322

---

АГРОМЕХАНИКА КОМЕРЦ

• ПРОДАЈА
• РЕЗЕРВНИ ДИЈЕЛОВИ

TOMOS STIHL DOLMAR

Вл. Борислав Јанковић
Живојина Прерадовића 20
тел/факс078/ 30-964
Росуље код Пламена

---

Полазак из Бање Луке сваке недјеље у 9 сати-Аутобуска станица

Прњавор, Дервента, Брчко, Бијељина, Нови Сад

Карта у једном правцу-300 ДМ
БАЊА ЛУКА-ХАМБУРГ-БАЊА ЛУКА

TOURISTIK KUBIK TRANS

---

СТАР

П.П. ЗА ДЕТЕКТИВСКЕ И ОСТАЛЕ УСЛУГЕ

078/40-011
30-522

ДИСКРЕЦИЈА ЗАГАРАНТОВАНА!

---

МЕРИДИЈАН

МЕЂУНАРОДНА ШПЕДИЦИЈА
ИЗВОЗ—УВОЗ
ТРГОВИНА
БАЊА ЛУКА

Телефони: 078
Централа: 12-184, 12-276
Директор: 12-281
Маркетинг: 12-296
Телефакс: 12-356

ПОСЛОВНИЦА БАЊА ЛУКА

Телефон: 078/44-297
Телефакс: 078/49-776

---

ПП КРАЈИНАГАС д.о.о.

ПРЕДУЗЕЋЕ ЗА ТРГОВИНУ ТЕКУЋИМ ПЛИНОМ, НАФТОМ И НАФТНИМ ДЕРИВАТИМА

Бања Лука Раванице бб

ТЕЛЕФОНИ: 078/722-111, 39-962
ТЕЛЕФАКС 078/722-226

ПРОДАЈНА МЈЕСТА
Фра Грге Мартића 66
Марина Држића 66
Милоша Обилића 66
Раванице 66

---

Конфекција „Ловница"
Шекобухи
076/742-059 факс 076/742-286

женско рубље · брусхалтере · дјечије рубље
тексалачко рубље · мушко рубље · бебе програм
и још много тога

НУДИ ВАМ ЛИЈЕПЕ СТВАРИ

Свим пријатељима и родбини јављамо тужну вест да је дана 23. септембра 1993. године, након кратке и тешке болести у 70. години живота преминула наша драга

**ПРЕДИЋ С. МИЛОСАВКА МИЉА**

Сахрана ће се обавити у суботу 25. септембра 1993. године у 14 часова на гробљу у Бараковцу - Чепинац.
Ожалошћени: браћа Мирко и Душко, сестре Анђа, Невенка, Зорка и Добрила, снахе, зетови и остала многобројна родбина.
015583

---

Тужно сећање на вољеног сина

**ЖЕЉКУ ПУЦАРА**

26.3.1992 — 26.9.1993.

Драги сине!
Знај да вољени никад не умиру.
Болне су наша недочекана чекања.
Зла судбина отргну те од нас без обзира на твоју младост. Туга и бол у срцима биће нам пратиља до краја живота.
Твоји неутешни мајка Босиљка и отац Недељко
0016198

---

Тужно сећање на драгог брата

**ЖЕЉКУ ПУЦАРА**

26.3.1992 — 26.9.1993.

Ни срце ни разум не прихватају истину да те више нема. Време само појачава нашу тугу за тобом.
Твоји неутешни сестра Жељана, зет Ђука, сестричне Ђурђица и Николина
0016198

---

Тужно сећање на

**ЖЕЉКУ ПУЦАРА**

26.3.1992 — 26.9.1993.

С љубављу и тугом стрина Радмила, брат Предраг, Ненад, снаха Дијана и синовка Сара
0016198

---

Дана 25.9.1993. године навршава се тужна година дана од када смо изгубили нашег пријатеља и члана клуба

**ВЕСЕЛКА БУЦУ ЈЕЛИЧИЋА**

Тренер Мирослав Марић и остали чланови Карате-клуба „Крајишник"
0016222

---

Тужно сећање на вољеног брата

**ВЕСЕЛКА БУЦУ ЈЕЛИЧИЋА**

25.9.1992 — 25.9.1993.

Остаћеш заувек вољен и незаборављен.
Твоја сестра Сњежана, зет Драшко
0016200

---

Тужно сећање на

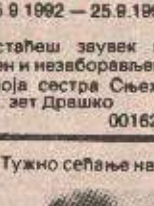

**ВЕСЕЛКА БУЦУ ЈЕЛИЧИЋА**

Од ЕЦЕ
016173

---

Тужно сећање на

**ВЕСЕЛКА БУЦУ ЈЕЛИЧИЋА**

Од ЉИЉЕ
016173

---

Последњи поздрав драгом брату

**БУЦИ**

Од стрица Милорада, стрине Босиљке, сестара Стаменке, Јелене, Досте и Ружице
0016207

---

Дана 26.9.1993. године навршава се 40 дана неизмерног бола и туге од када нас је заувек напустио наш најдражи

**ДОБРИВОЈ БАЈА ЋЕРАН**

Док живимо, носићемо те у свом срцу с поносом и тугом.
Твоји мајка Драга, отац Адем, сестре Љиља Степа и Саша
015578

---

26.9.1993. године навршава се тужна година од смрти нашег драгог тате и супруга

**ВОЈИНА ЛУКИЋА**

С љубављу син Данијел, кћерке Биљана и Данијела и супруга Мира
015768

---

ТУЖНО СЕЋАЊЕ НА ЈЕДИНОГ СИНА

**ЖЕЉКА ВУКОЈЕВИЋА**

Дана 23.9.1993. године навршава се тужна година дана до смрти нашег јединог сина Жеље Вукојевића. А ОТКРИВАЊЕ СПОМЕН—ПЛОЧЕ ЋЕ СЕ ОБАВИТИ 2. ОКТОБРА 1993. ГОДИНЕ у 11 часова на гробљу у Борику, те тим поводом позивамо све Жељине колеге, наше комшије, родбину и пријатеље да нам се придруже у том великом болу.
Твоји родитељи
16107

---

ТУЖНО СЕЋАЊЕ НА ЈЕДИНОГ

**ЖЕКЦА**

Речи су тако ништавне када треба исказати велику тугу за јединим сином кога смо изгубили у најлепшем добу младости: најсветлија тачка мог живота је угашена твојим губитком, моји једини
Мајка
16107

---

Дана 25.9.1993. године навршава се 7 тужних дана од смрти наше драге супруге, мајке, снахе и стрине

**РАДИСЛАВКЕ ЗРНИЋ — КЕВИЋ**

У недељу 26.9.1993. године посећујемо њену вечну кућу, окитити цвећем и залити сузама.
Ожалошћени супруг Ранко, деца Дадо и Маја.
015581

---

ТУЖНО СЕЋАЊЕ НА МОЈУ НИКАД НЕЗАБОРАВЉЕНУ ЈЕТРВУ

**РАДИСЛАВКУ ЗРНИЋ — КЕВИЋ**

Јетрва Винка, девер Спасо са децом Огњеном и Владимиром
015581

---

ТУЖНО СЕЋАЊЕ НА НАШУ ДРАГУ СНАХУ

**РАДИСЛАВКУ**

Свекар Бранко и свекрва Радојка
015581

---

Дана 2.10.1993. године навршава се 40 тужних дана од како нас је заувек напустила наша вољена супруга, мајка, свекрва и бака

**МИЛКА БЈЕГАЧ рођена ГАЈИЋ**

Дана 26.9.1993. године у 11 сати посећујемо њену вечну кућу и положити цвеће на Новом гробљу, те позивамо родбину, комшије и пријатеље да нам се придруже у том великом болу.
Ожалошћени супруг Бранко, синови Жељко и Слободан, кћерка Катица, браћа Мирко и Симо, сестре Зорка и Јелка, снаха Радмила, унучад Јована и Стефан и остала многобројна родбина, пријатељи и комшије.
0016197

---

Тужно сећање на вољену сестру

**МИЛКУ**

Од сестре Зорке, зета Љубана, сестрића Мите и Марија Кладар
0016197

---

Тужно сећање на вољену сестру

**МИЛКУ**

Брат Симо, снаха Марица, братићи Игор и Рената
016197

---

Тужно сећање на вољену сестру

**МИЛКУ**

Од сестре Јелене и сестричне Корнелије
0016197

---

Тужно сећање на вољену сестру

**МИЛКУ**

Од брата Мирка и снахе Јање и братића Јадранка и Горана
016197

---

Тужно сећање на драгу

**МИЛКУ**

С поштовањем и љубављу породице Бјегач, Вујић, Клепић
016197

---

Тужно сећање на нашег драгог

**ЛАЗУ КАЈКУТА**

26.9.1991 — 26.9.1993.
С љубављу и поштовањем твоји: син Душко, снаха Мара, унуци Корнелија и Ранко
0016206

---

Дана 26.9.1993. године навршава се тужна година дана од прерано смрти сина и брата

**МИЛЕ (МИЛОША) САРАЈЛИЋА**

Тога дана посетићемо његову вечну кућу на гробљу у Брестовчини. Позивамо родбину, комшије и пријатеље да нам се придруже.
Прошла је најтужнија година дана нашег живота, време које пролази не умањује тугу и бол и не доноси заборав.
Ожалошћени отац Милош, мајка Богдана, брат Мирослав, снаха Драгана са децом
015582

---

ТУЖНО СЕЋАЊЕ НА БРАТА

**МИЛУ САРАЈЛИЋА**

26.9.1992 — 26.9.1993.
Драги брате, и кад не буде туге на нашим лицима вечно ћеш бити у нашим срцима.
Сестра Милица, зет Милан, сестрићи Бранко и Радован Берић
015582

---

ТУЖНО СЕЋАЊЕ НА БРАТА

**МИЛУ**

26.9.1992 — 26.9.1993.
Вољени не умиру док живе они који их воле.
Сестра Славица, зет Славко са децом.
015582

---

ТУЖНО СЕЋАЊЕ НА БРАТА

**МИЛУ**

26.9.1992 — 26.9.1993.
Драги брате да ли ћу икада моћи схватити да ми никада нећеш доћи. Сестра Мирјана, зет **Горан Самарџић** са децом
015582

---

Дана 30.9.1993. године навршава се тужна година дана од погибије нашег драгог

**СЛАВКА КУЗМАНОВИЋА**

Дана 26.9.1993. године у 12 сати посетићемо његову вечну кућу и положити цвеће на градском гробљу у Приљеврору.
Ожалошћена породица
0016210

---

ТУЖНО СЕЋАЊЕ НА ДРАГОГ

**ЈОВАНА СИМИЋА**

26.2.1993 — 26.9.1993.
Драги наш тата и деда, тешко је схватити да више нисмо са нама.
Твоји: Живојин, Мирјана и Милан, кћерке Милева и Гроздана, синови, снаха, зетови и унучад
0016205

---

Прошло је 40 тужних дана од када није са нама наш вољени

**БОШКО (СТОЈАНА) ДРАГОЈЛОВИЋ**

који положи свој живот за слободу Републике Српске.
Изаћи ћемо данас у 11 сати на гробље у Ламинце — Дубраве да дамо четрдесетодневни помен, да Бошков гроб окитимо цвећем и залијемо сузама.
Вољени живи све дотле док живе они који га воле.
Брат Панте, снаха Стоја, синовац Стојан и синовка Свјетлана
0016143

---

Драги брате

**БОШКО ДРАГОЈЛОВИЋУ**

40 је дана од када ниси са нама. У тишини вечног мира стално те прате наше мисли и туга.
Никада те нећемо прежалити ни заборавити.
Твоје сестре Даница, Нада и Божана
016143

---

40 дана туге за нашим драгим братом и ујаком

**БОШКОМ ДРАГОЈЛОВИЋЕМ**

Наша туга и бол су велики. Успомену на тебе чуваћемо трајно у своме сећању.
Сестра Јела и зет Жарко са породицом
016143

---

Драги наш брате и ујаче

**БОШКО ДРАГОЈЛОВИЋУ**

Дани пролазе а туга и бол остају. С тугом и љубављу вечно ћемо те носити у нашим срцима и мислима.
Сестра Стевка, зет Јово, те Спава, Илија, Рајко и Рајка
016143

---

Тужно сећање на драгу

**НИНУ**

Хвала за све што си учинила. Хвала за утехе у нашем болу, за осмехе уз кафу, хвала ти, драга Нина.
Од Јене, Милорада, Јоване и Александре
16175-76

---

Тужно сећање на драгу

**НИНУ**

Од Драгице, Бошка, Данијела и Синише
0016175

---

25. септембра 1993. године навршава се 40 дана од како нас је напустила наша драга мајка и супруга

**РАДОЈКА ЧУЧКОВИЋ**

Огромна је бол у нашим срцима.
Сваки дан без тебе све је тужнији а ноћи све дуже. Још увек не можемо да схватимо да те нема међу нама, а сазнање да никад нећемо чути твој смех и речи разумевања за све нас је болно и неизрециво.
Живећеш увек у нашим срцима и твоје име ће с поносом бити изговарано на нашим уснама.
Деца: Горан, Слободан и Љуба и супруг Станко
0016216

---

Тужно сећање на

**РАДОЈКУ ЧУЧКОВИЋ**

Са вечитом љубављу и тугом: тетка Драга и тетак Стево Слијепчевић, браћа Миле, Слободан и Предраг са породицама.
016216

---

**РАДОЈКА ЧУЧКОВИЋ**

Драга моја сестро, време неумитно пролази, а туга и бол остају.
Остаје и сећање да смо те имали и да је то за свеносила највећа срећа.
Никада те нећемо заборавити, увек ћеш у нашим срцима остати нежна, лепа и млада.
Сестра Љуба Нишевић са породицом
016216

---

Дана 26.9.1993. године навршава се годину дана од смрти нашег драгог

**ИВИЦЕ ЈАЈЧЕВИЋА**

Тог дана у 10 сати посетићемо његову вечну кућу и положити цвеће на гробљу у Мишин-Хану.
С љубављу, болом и тугом увек ће те се сећати твоја кћерка Милка Гавриновић са породицом
0016090

---

Тужно сећање на вољеног супруга и оца

**ИВИЦУ ЈАЈЧЕВИЋА**

26.9.1992 — 26.9.1993.
С љубављу, болом и тугом твоји: супруга Руже, кћерке Милка, Дубравка и Божана, синови Анто и Жељко са породицама
016090

---

Тужно сећање на јединог сина

**ДРАГУТИНА ТАТИЋА**

Дана 20.9.1993. године навршила се тужна година од погибије нашег вољеног сина Драгана.
Обавештавамо сву родбину, комшије и саборце нашег сина да ће се у недељу дана 26.9.1993. године на гробљу у Клашницама у 10 сати одржати годишњи помен.
Вечно ожалошћени отац Ратко и мајка Гога
0016162

---

Тужно сећање на мог брата и саборца

**ДРАГАНА**

Вечно ће те се сећати брат Радивој Кесић са породицом
016162

---

Тужно сећање на нашег комшију

**ДРАГАНА**

Вечно ћемо се сећати твог племенитог лика комшије Мића. Оливера и Рајко Њежић
016162

---

Дана 20.9.1993. година је тужна година од када сам изгубила брата јединог

**ДРАГАНЕ**

Драги брате, пао си на бранику Српске крајине и нисам могла да те сачувам, али твој драги лик и чистоћу твог живљења сестра ће вечно да чува у овом болном срцу.
Неутешна сестра Славица, зет Милан и мали Бранко
0016162

---

**УЈКО**

Ја сам мали, али ми је мама рекла да мог ујка више нема. Како нема, питам своју маму, кад ујкину слику стално гледам на стаклу у регалу.
Твој нећак БРАНЕ
0016162

---

Тужно сећање на

**ДРАГАНА ТАТИЋА**

Тетка Ђуја, тетак Раде, браћа Раденко, Ранко и Драган
0016184

---

Тужно сећање на

**ДРАГАНА ТАТИЋА**

Од тетке Бебе, тетка Мите, сестара Гордане и Снежане
0016184

ФУДБАЛ

У НЕДЕЉУ БАЊОЛУЧАНИ ИГРАЈУ МЕЧ СА ЧАЧАНСКИМ БОРЦЕМ

# УБИШЕ ИХ ПУТОВАЊА

БАЊА ЛУКА — Сутра (недеља) је на програму шесто коло другорангашког првенства у оквиру којег фудбалере Борца очекује меч са имењаком у Чачку. И овај сусрет фудбалери са Градског стадиона одиграће као гости.

ОПЕТ ГОСТУЈУ: Фудбалери Борца

Бањолучани су до сада два пута наступили у Чачку: први пут 1970. године када су тријумфом од 1:0 по други пут постали прворангаши и 1989. године када су доживели пораз од 2:0, у сусрету Друге лиге.

— Да ли је било каквих провера уочи меча са Чачанима?

**● Требало је у минулој седмици да нам у госте дође екипа из Бенковца, но због агресије Хрватске на Републику Српску Крајину од тога није било ништа. Ипак, у среду смо саставили два тима који су одмерили снаге** - рекао нам је шеф стручног штаба Бањолучана Нено Гавриловић.

**— Чачани су главни фаворити за сам врх табеле. Пред њима је императив победе, имају јак састав. Дајемо све од себе да домаћину пружимо што јачи отпор, немамо шта да изгубимо. Али не треба заборавити да је предност домаћег терена на страни Чачана.**

● Фудбалерима Борца ово је лето гостовање, после Чачка путују у Приштину, а након тога у Инђију. До када тако?

**— Ова стална путовања изморише фудбалере. Играчи желе да било где, макар и формално, буду домаћини. Није им битно хоће ли то бити Ваљево, Сремска Митровица... већ само да се скрасе. Путовања их убијају и психички и физички** - завршио је рапорт тренер Нено Гавриловић.

Фудбалери Борца одлазе на десетодневну турнеју. Након меча са Чачанима путују у Приштину где их у среду очекује заостала утакмица четвртог кола са истоименим саставом. Након тога сусрета фудблери опет путују, овог пута у Инђију на мегдан Агроунији.

**На овај пут тренер Нено Гавриловић води 20 играча: Вујић, Савић, Латиновић, Ђукић, Билбија, Мариновић, Јањетовић, Драгић, В. Ковачевић, Трнинић, Јагодић, Врањеш, Пеулић, Кукавица, Плаваћац, Бајић, Ђурић, Љубојевић, Трнан и Гајић.**

— Шта је са повређеним играчима?

**● Мариновић, Ђурић и Драгић су санирали повреде, и највероватније ће наступити у Чачку. Трнан који у Шабац није путовао због два жута картона на једном тренингу је задобио повреду и за меч у Чачку вероватно неће бити спреман. Но, пошто из Чачка путујемо у Приштину и он ће на пут, јер верујем да ће до среде све бити у реду.**

- Ваши домаћини имају четири бода више од Борца и налазе се на петом месту првенствене табеле. Шта очекујете од тог дуела?

**— Чачани су главни фаворити за сам врх табеле. Пред њима је императив победе, имају јак састав. Дајемо све од себе да домаћину пружимо што јачи отпор, немамо шта да изгубимо. Али не треба заборавити да је предност домаћег терена на страни Чачана.**

● Фудбалерима Борца ово је лето гостовање, после Чачка путују у Приштину, а након тога у Инђију. До када тако?

**— Ова стална путовања изморише фудбалере. Играчи желе да било где, макар и формално, буду домаћини. Није им битно хоће ли то бити Ваљево, Сремска Митровица... већ само да се скрасе. Путовања их убијају и психички и физички** - завршио је рапорт тренер Нено Гавриловић.

Фудбалери Борца одлазе на десетодневну турнеју. Након меча са Чачанима путују у Приштину где их у среду очекује заостала утакмица четвртог кола са истоименим саставом. Након тога сусрета фудблери опет путују, овог пута у Инђију на мегдан Агроунији.

**На овај пут тренер Нено Гавриловић води 20 играча: Вујић, Савић, Латиновић, Ђукић, Билбија, Мариновић, Јањетовић, Драгић, В. Ковачевић, Трнинић, Јагодић, Врањеш, Пеулић, Кукавица, Плаваћац, Бајић, Ђурић, Љубојевић, Трнан и Гајић.**

Т. ПАПИЋ

КОШАРКА

ДАНАС (СУБОТА) СТАРТУЈЕ ПРВЕНСТВО ПРВЕ „Б" САВЕЗНЕ ЛИГЕ

# „УЗЕТИ МЕРУ" ТЕКСТИЛЦИМА

**● Борац Боровица на старту првенства у Руми дочекује Југотекс ТНН из Бијелог Поља**

БАЊА ЛУКА — Данас (субота) стартују „Б" прволигаши. На окупу је 14 екипа: **Борац-Боровица, Југотекс ТНН** (Бијело Поље), **Раднички** (Крагујевац), **Кикинда, Привредна банка Нови Сад, Београдска Виза** (Београд), **„Ужице НИ-МИ"** (Ужице), **Борац Рекопром** (Чачак), **Сутјеска ИПОН** (Никшић), **Косово Поље, Срем Тифани** (Сремска Митровица), **НАП** (Нови Сад), **ЗТГ Пиваљ** (Подгорица) и **Елкомп** Бечејски.

Бањолучки кошаркаши вечерас су у Руми домаћини екипи Југотекса ТНН из Бијелог Поља, донедавном Јединству. О првом противнику у овогодишњем такмичењу, **Слободан Симовић**, тренер Борца-Боровице каже:

**— Имамо поуздане информације да се ради о квалитетној екипи, уиграној, која поготово на свом терену представља тешко савладивог противника. Међу кошаркашима из Бијелог Поља посебно треба издвојити Кнежевића, Нишавића, Вујичића и Лазаре Видачића, који је минуле сезоне играо за наш састав.**

Играчи Борца-Боровице протеклу седмицу провели су у Руми, где ће поново бити домаћини на свим утакмицама. Нико не крије речи похвале и захвалности на гостопримству. Одигране су и две пријатељске утакмице: једна са Ивом Боровицом, а друга са Радничким Боровица.

**— И ове утакмице су показале да имамо много осцилација у игри и да тек након неколико кола можемо рачунати на стабилнију форму. Имамо млад тим, који није имао прилику за уигравање. Надамо се да ће и тај проблем бити ускоро превазиђен** — истиче тренер **Слободан Симовић**.

Очекује се да ће се лигашу из Бијелог Поља супротставити тренутно најбоље издање Борца-Боровице: **Бранко Ђосић, Бојан Ман, Зоран Кукић, Саша Човичковић, Бошко Бурић, Жељко Вујиновић, Милош Цвијановић, Владимир Арнаутовић, Саша Рамић, Драган Вуковић, Горан Мајсторовић и Борис Благојевић**. На списку кандидата за први тим још су: **Синиша Протић, Александар Врањеш, Ален Милинко, Милан Загорац и Саша Вујасиновић.**

Е.Г.

### ВУЈАКОВИЋ У КОСОВО ПОЉЕ

**Дарослав Вујаковић, противац Борца-Боровице изгледа није нашао заједнички језик са матичним клубом и одлучио се да промени средину. Како смо сазнали, Вујаковић ће наредну сезону играти за Косово Поље, члан Прве „Б" савезне лиге.**

РЕАГОВАЊЕ: МИЛАЋ МИРЈАНИЋ, СЕКРЕТАР ЛИЈЕВЧА

# ЛИГА ЈЕ „МОНТИРАНА"

**● Уместо да Здравко Видовић, као председник Омладинске комисије, односно Велимир Сомболац као селектор млађих категорија воде рачуна и о другим клубовима, они се одлучују да елиминишу Омладинац, Младост, Лијевче не зато што не испуњавају услове, него зато што су „мали" клубови — мишљења је Милан Мирјанић, секретар Лијевча**

БАЊА ЛУКА — Омладинска комисија и њен председник Здравко Видовић из Градишке одлучили су да стартује Јединствена лига младих. Таква њихова одлука изазвала је незадовољства једног броја клубова.

**— Све је унапред било смишљено** — сматра Милан Мирјанић, секретар Лијевча из Нове Тополе. **Састанак Омладинске комисије са представницима клубова био је само обична формалност, у ствари послужио је да се „замажу очи".**

● Огорчени сте одлуком Омладинске комисије?

**— Мислим да није водила рачуна о свим клубовима. Ако је један од услова и то најважнији био да екипа мора наступити са три категорије фудбалера, не знам зашто су онда изостављени Омладинац, Младост (Бијељина) и Лијевче, који то испуњавају. Можда је разлог што су они „мали" клубови, што не могу да играју са крајишким „великанима" Козаром, Подгрмечом, БСК-ом, Напријеђом...**

● Став Вашег клуба је био да се лига подели?

**— Да, и то из више разлога. Прво што би сви клубови уштедели знатна финансијска средства. То у тренутној ситуацији не би смело бити занемарљиво. Поред тога подела лиге одиграло би се знатно мање кола, не би се ушло у зимски период. Ваљда требамо водити рачуна и о здрављу младих јер нема смисла да пионири, кадети, па и јуниори играју у зимским условима.**

● Ипак, предлог Вашег клуба као и многих других није прошао?

**— Није, зато што је све било прије „монтирано". „Режисери" формирање Јединствене лиге младих су Здравко Видовић, Велимир Сомболац из Градишке, те Мирко Спијеговић из Горњих Подградаца. Они само гледају интерес свога клуба. Уместо да Видовић као председник Омладинске комисије, односно Сомболац као селектор воде рачуна и о другим клубовима, они, ето одлучују да елиминишу Омладинац, Младост, Лијевче, не зато што не испуњавају услове, него што су „мали" клубови. Тужно и жалосно** — рекао је на крају Мирјанић.

Ж. ТИЦА

ВЕЧЕРАС (СУБОТА) НАЈБОЉЕ ЖЕНСКЕ ЕКИПЕ ЗАПОЧИЊУ БОРБЕ ЗА БОДОВЕ

# НЕИЗВЕСНО У БЕЧЕЈУ

БАЊА ЛУКА — Кошаркашице Младог Крајишника неочекивано и ову такмичарску сезону дочекују немирно. Након успешних припрема на Копаонику и нескривених амбиција исказаних пред почетак првенства доста тога се у међувремену искомплицировало. Екипа је уместо у Шиду, променила (привремено) место боравка и отишла у Руму, где се припрема за први меч са Бечејом. Како смо сазнали, екипи је уплаћен боравак закључено са данашњим даном (петак), а какав је даљи ред вожње за сада се — не зна! У Руму, односно Шид, отпутовала је делегација Младог Крајишника која би требала на лицу места отклонити све неспоразуме. Такође и даље је остала непознаница долазак, тачније речено повратак. Далиборке Вилипић у друштво „Малених".

Ипак, у табору Младог Крајишника присутан је оптимизам и уверење да ће наредно првенство бити веома успешно за бањолучке кошаркашице.

**— Имамо квалитетнији састав него прошле сезоне. Ту су пре свега Мирјана Јовановић и Јадранка Лосић, које представљају за нас велика појачања. Такође доста се очекује од Душанке Вучковић, Станиславе Дражић, и Раде Вукеље које представљају солидан кошаркашки потенцијал** — каже нам **Санда Вуковић**, капитен Младог Крајишника.

„Малене" су у Руми свакодневно тренирале и уигравале састав за првенствене борбе. Колико су биле успешне припреме, показаће већ старт првенства и први меч у Бечеју.

**— Свесне смо да нас у Бечеју очекује тешко и неизвесно гостовање. Бечејке су се озбиљно припремиле за такмичење и не скривају своје амбиције за висок пласман. Ипак, свеодредa смо оптимистички расположене и надамо се успешном старту у првенству** — речи су **Санде Вуковић**.

Тренер **Драго Кералић** за утакмицу са Бечејом рачуна на следеће играчице: **Александру Мушић, Јадранку Лосић, Мирјану Јовановић, Душицу Стопајник, Душанку Вучковић, Станиславу Дражић, Раду Вукељу, Дијану Митровић, Наташу Касаловић и Санду Вуковић.**

Е. Г.

ТУРНИР У МАЛОМ ФУДБАЛУ „БАЊА ЛУКА 93"

# „БОНД" ЕЛИМИНИСАН

**● Головима Драшка Цакића „Елвис 16. бригада" победио великог фаворита**

БАЊА ЛУКА — Последњег дана квалификација за улазак у једну од двије финалне групе догодило се крупно изненађење: у четвртак је Стадион спортских игара састав „Бонд" напустио — поражен! Иначе да кажемо следеће: „Бонд" би ускоро требало да Крајину представља на првенству СР Југославије у малом фудбалу.

**Будућност — „Пустите нас даље 1:1(1:0), пенали 3:2. Стрелци:** Антић за Будућност, Вукмановић за „Пустите нас даље". Бурна, драматична утакмица. Тек у наизменичном извођењу седмераца Будућност је остварила подвиг.

**„Марбел" — „Фокус" 2:3 (0:1). Стрелци:** Зрилић и Трнић за „Марбел", Џомбић 2 и Беговић за „Фокус". У фокусу гледалаца био је сјајни **Томислав Џомбић** који је игром и головима доказао да спада у правог фудбалског мајстора. Делегат **Милорад Толимир** сматра да је ова утакмица била достојна — финала.

**„Џенерал компани" — „Наполеон" 1:3 (0:1). Стрелци:** Јањић за поражене, Станивуковић три за победнике. Утакмица се претворила у прави мали шоу **Драгана Станивуковића** који је прописно изрешетао противничку мрежу.

**„Крајина" — „МБ Блузго" 4:0(1:0). Стрелци:** Бошњак 2, Забрдац и Гузијан. Лак посао за састав „Крајина".

**„Бонд" — „Елвис 16. бригада" 1:2 (1:2). Стрелци:** Црнадак за поражене. Цакић два за победнике. Борци су се својски — борили, пожртвовано, мушки, јуначки и у тим елементима надмашили апсолутно фаворизован састав „Бонд", који је био изненађен, затечен. Прва личност меча **Драшко Цакић** с два поготка крунисао је напоре саиграча.

Д. ГРАБОВАЦ

# ДАНАС ПЕТ МЕЧЕВА

БАЊА ЛУКА — После бројних елиминаторних мечева, који су привукли пажњу поклоника фудбала, на сцени је остало 11 састава. Ови тимови подељени су у две групе. Такмичење у „А" + „Б" групи почиње данас — субота - од 11,00 часова, за када је предвиђено свечано отварање. Овом приликом свечаност ће украсити чланови КУД-а „Пепагић", пригодним програмом. После дефиленде екипа учесница следе и први мечеви.

**Групу „А" сачињавају:** Бонус-кантун (Бања Лука), Кафе-бар „8" (Бања Лука), „Елвис 16. бригада" (српско ратиште), „Дадо" (Бања Лука), „Палма" (Бања Лука), Будућност (Прњавор).

**Групу „Б" сачињавају:** „Наполеон" Бања Лука), „Још се ништа не зна" (Прњавор), „Коридор 92" (Бања Лука), „Крајина" (Бања Лука), „Фокус" (Челинац).

Данас — субота — су на програму ове утакмице: **12,00:** „Бонус кантун" — Будућност, **13,00:** „Наполеон" — „Фокус", **14,00:** Кафе-бар „8" — „Палма", **15,00:** „Елвис 16. бригада" — „Дадо", **16,00:** „Још се ништа не зна" — „Крајина". Слободан „Коридор 92". Игра се два пута по 25 минута, по бод-систему.

У недељу су на програму ови мечеви: **14,00 часова:** „Палма" — „Бонус кантун", **15,00:** „8" — „Елвис 16. бригада", **16,00:** „Наполеон" — „Коридор 92", **17,00:** „Још се ништа не зна" — „Фокус" Састав група одредила је комисија у саставу: **проф Момчило Спасојевић, Слободан Зрнић и Миливоје Глишић.**

РУКОМЕТ

ДАНАС ВЕЛИКИ ФИНАЛЕ РУКОМЕТНОГ КУПА РЕПУБЛИКЕ СРПСКЕ

# ДАН ЗА ИСТОРИЈУ

● У последњем, финалном мегдану рукометаши из Бање Луке и Приједора одлучиће коме ће припасти трофеј намењен победнику првог рукометног такмичења у младој држави

**БАЊА ЛУКА „Од свог оснивања, 1950. године, најтрофејнији рукометни клуб, бањолучки Борац, иде само на победе."**

Овим речима је Момо Голић, један од руководилаца Борца, најавио вечерњим финале Рукометног купа Републике Српске, против екипе Приједора из Приједора, који треба да почне у 18 часова у Спортској дворани „Борик".

**- Сигурно је да нам предстоји тешка и жестока борба, посебно када се зна да ће освајач првог Купа Републике Српске остати записан у историји** - каже тренер Борца Стојан Атлагић. **Момци с великим нестрпљењем очекују почетак утакмице. Реално гледајући, наше шансе за успех су велике.**

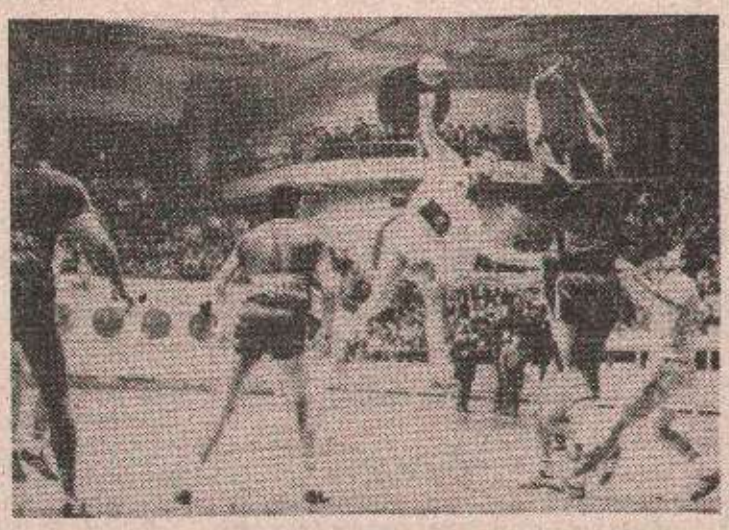

КАО НЕКАД: Да ли ће први финале Купа српске земље привући хиљаде гледалаца у „Борик", као што је то Борац чинио док је освајао европске трофеје

### ГОСТИ

**Организатор финалне утакмице Купа Републике Српске очекује да ће овом историјском спортском догађају присуствовати бројни угледни гости из државног и политичког врха. Очекује се и долазак председника др Радована Караџића.**

Треба напоменути да су Борчеви играчи у односу на своје ривале хендикепирани по два основа: прво, Приједорчани су старија и искуснија екипа и у том погледу имају предност, а друго:

**- Потпуно само свесни чињеничног стања, да су Приједорчани старији, физички снажнији од нас. Али, наши момци су на новосадском ТВ-турниру шампиона изненадили својим талентом и умећем и много јаче клубове него што је то наш директни противник. Апсолутно смо сигурни да ћемо у Спортској дворани „Борик" љубитељима рукомета показати да је ова млада и изузетно талентована генерација вредна поштовања** - поручује тренер Борца.

**- Што се тиче повређених играча, сигурни смо да ће Дрљача наступити иако се трагови болести још осећају. Међутим, оно што нас је све пријатно изненадило јесте податак да ће наше лево крило Видмилић ипак играти. Без обзира на повреду менискуса, одлучио је да помогне друговима онолико колико му болови „дозволе". Питање је да ли ће моћи играти целу утакмицу, што у неку руку иде у прилог Приједорчанима. У случају да не издржи, на његовом месту ће стајати млади Саша Додиг** - каже Атлагић.

Дејан Унчанин, нажалост, велики финале Рукометног купа Републике Српске посматраће с клупе.

**- Повреда коју сам „зарадио" на „Турниру шампиона" у Новом Саду ме је спречила да заиграм на утакмици коју смо сви с нестрпљењем очекивали. Наравно да ми је жао што нећу учествовати, али верујем да ће моји другови и без мене постати први освајачи Купа Републике Српске. Мислим да ћу бити, већ не могу ватрен играч, оно изгурно најгласнији навијач** - рекао је Дејан Унчанин.

Осим Петковића, Хасановића, Голића, Шпирића, Унчанина, Шушка, Видимлића, Додига, Паламета, Црномарковића, Станишића, Дрљаче, Рапе, Ракете и Илића, тренер Борца Стојан Атлагић, на списак играча уврстио је и најбољег вратара свих времена Златана Арнаутовића, искусног и толико пута провереног чувара мреже, који иначе обавља дужност спортског директора клуба.

**- Може се слободно рећи да готово три пуне године нисам стао пред гол. Оно што ме је, у неку руку, „натерало" да браним јесте значај предстојећег сусрета. Седамнаја генерација Борчевих играча је врлина млада и неискусна, па се надам да ће им моје присуство улити додатно самопоуздање. Када се споје младост и искуство, сигуран сам да резултат неће изостати** - с оптимизмом коментарише Арнаутовић.

Према свим проценама, први финале Рукометног купа Републике Српске пратиће велики број љубитеља рукомета и ТВ-гледалаца. Како смо сазнали и из Приједора је најављен долазак пет аутобуса пуних навијача, што гарантује да ће атмосфера у Спортској дворани „Борик" бити на највишем нивоу, уколико се и навијачи Борца одазову у великом броју.

Горана СТАНАРЕВИЋ

ПОСЛЕ ОДЛУКЕ МЕЂУНАРОДНОГ ОЛИМПИЈСКОГ КОМИТЕТА ДА СИДНЕЈ БУДЕ ДОМАЋИН ОЛИМПИЈСКИХ ИГАРА

# ЕРУПЦИЈА РАДОСТИ

● Када је саопштено да је Сиднеј победио у грчевитој трци, ватромет ноћ претворио у дан

СИДНЕЈ — Вест да ће највећи и најстарији аустралијски град Сиднеј бити домаћин Олимпијских игара 2.000 године изазвала је ерупцију радости међу житељима овог милионског града, који су одлуку из Монте Карла чекали до ране аустралијске зоре на доковима испред чувене сиднејске Опере.

Чим се с великих ТВ-екрана, постављених на отвореном специјално за ту прилику, чуло да су чланови МОК-а дали предност Сиднеју у односу на Пекинг, од кога су Аустралијанци највише страховали, изнад зграде Опере ватромет је ноћ претворио у дан. У Сиднеју је у том тренутку већ било 4.20 ујутро 24. септембра.

Реч „Сиднеј" из уста председника МОК—а **Хуана Антонија Самаранча** чекана је у овом граду од 3.8 милиона становника, више од петине становника Аустралије, уз испијање бесплатног пива у свим пабовима — дар Удружења хотелијера.

На доковима сиднејске луке више оркестара је забављало око 60.000 ноћобдија које ће бити награђене и бесплатним доручком у околним локалима.

ДОМАЋИН: СИДНЕЈ

Досад су Летње олимпијске игре само једанпут одржане у јужној хемисфери, и то такође у Аустралији. Мелбурн је био домаћин најбољим спортистима света 1956. године, а код нас је остао упамћен по сребрној медаљи **Фрање Михалића** у маратону.

Сиднеј већ поседује готово 70 одсто објеката, више него и један од четири преостала града-такмаца, потребних за олимпијска такмичења, развијене саобраћајнице и телекомуникације. Конкуренти Сиднеју били су Берлин, Истанбул, Манчестер и Пекинг. Сиднеј још треба да изгради велики стадион, центар за пливачка такмичења (већ је у изградњи), веломдром и олимпијско село.

Сви спортисти ће становати на истом месту, а најдаље борилиште биће само 20 минута вожње удаљено од олимпијског села. Сиднеј је, као и Пекинг, конкуришући за домаћина, обећао да ће свим спортистима обезбедити бесплатан превоз до Аустралије.

Аустралци планирају да ће Игре коштати око 975 милиона долара, а да ће од права за ТВ-преносе зарадити половину — 488 милиона долара.

ПРВА РЕАГОВАЊА НА ОДЛУКУ МОК-а

# КИНЕЗИ ЗАПРЕПАШЋЕНИ

● У први мах у главном граду Кине почело славље, да би касније постало јасно да Пекинг није домаћин већ Сиднеј

ПЕКИНГ — Кинези су ноћас доживели велико разочарање јер су кинески олимпијски званичници погрешно схватили да је Међународни олимпијски комитет одлучио да Пекинг буде домаћин Летњих олимпијских игара 2.000 године.

Кад је председник МОК Хуан Антонио Самаран, на крају свечаности у Монте Карлу, непосредно пред саопштавање да је с два гласа победио Сиднеј, почео да захваљује градовима кандидатима, започеши с Пекингом, у Пекингу је схваћено као да је главни град Кине изабран за домаћина.

Према извештајима агенција, радовали су се званичници окупљени на олимпијској вечери у близини трга Тјенанмен, глумци су започели игру лавова, људи су махали заставицама... Грешка је откривена тек када се на великом екрану у пекиншкој сали видела слика из Сиднеја и раздраганост његових грађана.

Пекинг је сматран највећим фаворитом за домаћина Летњих олимпијских игара 2.000. године и негативну одлуку примио је с запрепашћењем и љутњом. Агенције јављају, преносећи прве реакције, да су за такву одлуку МОК-а окривљене западне земље, пре свега САД и Велика Британија. Пекинг сматра да је одлука донета на основу политичких, а не на основу спортских критеријума.

ПРИЈЕДОРСКИ РУКОМЕТАШИ ОПТИМИСТИЧКИ РАСПОЛОЖЕНИ ПРЕД ВЕЧЕРАШЊИ РУКОМЕТНИ ФИНАЛЕ

# ОРНИ ЗА СПЕКТАКЛ

● Рукометни клуб Приједор с правом се нада успеху ● У навијачком каравану од око две стотине љубитеља рукомета биће и председник Скупштине општине Приједор Душан Курнога

ПРИЈЕДОР — Приједорски рукометаши спремни су и расположени за игру у финалу првог Рукометног купа Републике Српске, који вечерас у 18 часова играју у дворани „Борик" са бањолучким Борцем, након неколико одлагања. Тренер **Ђорђе Дејановић** нема главобоље због састава тима за овај спектакл. Капитен **Мило Марновић** и саиграч последњих дана радили су пуном паром. Припремајући се, разрађивали су начин игре и тактику за вечерас. Што је најважније, сви су здрави и орни за игру. Сваки од њих жели да учествује у вечерашњој рукометној свечаности да да свој допринос и да покаже шта зна и уме. Управо због тога, Дејановић има проблема кога да уврсти у тим јер кандидата је много, али ће поверење добити најискуснији и тренутно најспремнији.

Иначе, рукометна гроница је свих дана захватила град на Сани, па су нагли раст марке, шверц и други социјални проблеми у сасвим другом или трећем плану, а тема разговора је финале Рукометног купа Републике Српске. Због тога ће и велики број љубитеља рукомета данас из Приједора отићи до Спортске дворане „Борик", да пружи подршку својим љубимцима. Очекује се да ће у навијачком каравану бити негде око 200 Приједорчана. Међу њима ће се свакако налазити и представници друштвног, политичког и спортског живота града на Сани, међу којима ће се свакако наћи и председник СО **господин Душан Курнога**.

Управо због свих тих чињеница приједорски рукометаши ће се потрудити да на паркету покажу што квалитетнију игру и да је на крају крунишу победом, која би им омогућила да наредну годину дана њихове витрине краси победнички пехар!

Објективно гледајући, шансе за успех су реалне. Приједорчани располажу квалитетном и искусном екипом, која зна шта хоће и шта жели у једном овеквом рукометном спектаклу, у којем се одлучује о вредном трофеју.

Међутим, поред свих њихових квалитета, требаће им и спортске среће, која понекад и бољем зна да окрене леђа, али неће ваљда бити тако овог пута.

**— Играћемо најбоље што можемо. Финални спектакл то захтева. Јер, оно што је у овом тренутку најбоље у рукомету у Републици Српској, ту је: две најбоље екипе, најбоље судије. Публика и ТВ-гледаоци морају да буду задовољни. Ми смо за такав спектакл спремни. Свакако, и наши конкуренти, које уважавамо. Надамо се и поштеном суђењу!** — каже капитен РК Приједор Мило Марновић и један од најбољих појединаца овог клуба.

**— Добро познајемо вечерашњег противника. Биће то добра рукометна представа, а резултат ће бити неизвестан до последњег звиждука. Нека победи бољи, односно рукомет. Надамо се да неће бити никаквих нерегуларности,** — вели тренер Ђорђе Дејановић.

**— Пехар долази у град на Сани,** — добацује један од најискуснијих у екипи, Аднан Црналић.

**— Свака част Борцу, али ред је да и ми једном будемо победници једног значајног такмичења. У овом тренутку ја такав подвиг нашем квалитетан тим!** — додаје Елвис Марчетић.

Сасвим је сигурно да ће у „Борику" вечерас бити заиста спектакуларно и незаборавно. Спортски је да се оба противника надају освајању рукометног трофеја првог Купа Републике Српске.

Тренер **Ђорђе Дејановић** ће најзеровватније на паркет извести ову екипу: **Драгулић, Мило Марновић, Владо Марновић, Дејановић, Марчетић, Палија, Билбија, Дошић, Буцало, Богдановић, Цркалић, Десница.**

В. ВУКАДИНОВИЋ

ТЕНИС

ТУРНИР ТЕНИСКОГ КЛУБА „МАКС"

# ПОРАЗ ДО ПОРАЗА

БЕОГРАД — Четворочлана екипа бањолучке Младости лоше се, мањевиша, провела на Међународном турниру ТК „Макс". У конкуренцији такмичара до 12 година, Игор Рачићсе, већ у првом колу, намерио на првог носиоца Немању Ђурића и, после обострано упорне борбе, доживео пораз: 2:6 и 2:6. Зорица Малешевић играла је против Нине Стикић (Зрењанин). Одлично је почела и први сет решила у своју корист, 7:5. Међутим, после тога наишао је пад и Нина се пласирала у друго коло победом од 2:1 (5:7, 6:1 и 6:0). Чланови Младости до 14 година сударили су се са странцима! Тако је Душко Лепир за ривала имао Руса Козоријевског. Гост је први сет добио са 6:0, у драматичном другом сету Лепир је остварио победу од 6:4, да би у трећем Рус тријумфово с убедљивих 6:0. Ана Десница је поново играла против једне тенисерке из Бугарске, овог пута то је била Топалова. Први сет је Топалова лако решила у своју корист (6:0), док је у другом Ана предају потписала тек после грчевитог отпора (4:6).

Т. П.

КРИМИ—ПРИЧА У НАСТАВЦИМА (1)

АЛ МИЛС

# СТАРИ ЦИРКУСАНТ

Кад је Дени Фајлс остао без посла, након што се циркус „Корона" распао, следили су дани пуни очаја. Имао је на леђима шездесет, ни цента у банци и проклето се забринуо за будућност. Данима је у Песадени обилазио менаџере и нудио им своје штосове, али је био одбијен уз доброхотан смех и речи:

- Жалим, стари? Твоји штосови су за музеј!

Па кад су већ тако стајале ствари, морао је пронаћи неко решење. Тренутно му ништа није падало на памет, осим мисли о томе како је глупо проћердао свој живот. Ето, још пре неколико година био је главна атракција у „Корони". Улазио је у лављи кавез као од шале. Стављао би главу испод слонових ногу и излагао се многим другим опасностима. Пљескали су и тако га награђивали за храброст. Иако је добро зарађивао, ништа није остављао за црне дане.

Био је и глумац. С дружинама је лутао Оклахомом, Токсасом, Невадом и другим државама. Највећи успех постигао је у смешним и веселим оперетама.

Често је умирао, дакако на позорници, и падао обливен крељу. Никад му није пало на памет да сам себи одузме живот и напусти овај ушљиви свет. Чак ни онда кад му је било најтеже, поготово сада кад се нашао на улици и копрцао рукама и ногама да преживи.

Размишљајући о животу, одједном је схватио како је прохујао крај њега као добар коњ у галопу. Био је камен на цести о којег се свако могао спотакнути, пљунути на њега и отерати га с кућног прага као шугавог пса.

Бавећи се глумом, одавно је закључио да постоји само мало добрих људи. Остали су били глумци попут њега. Тако су се понашали на радним местима, у друштву, са женама и брзо би мењали маску.

Зашто се и он, до врага, не би тако владао?! Имао је довољно искуства и оправдање да су сва средства дозвољена кад је реч о голом животу.

Послужио се шминком, перикама и другим прибором како би верно одиграо још коју улогу у свом животу. Дакако, не на позорници, али ипак...

(Наставиће се)

## ВРЕМЕ

БАЊА ЛУКА, 24. септембра - Данас је у Републици Српској и Републици Српској Крајини преовлађивало сунчано и угодно топло време. У 14 часова термометри су показали ове вредности: Петрова Гора 21, Соколац и Удбина 22, Пале 23, Рогатица и Јајце 24, Плитванчка језера, Бенковац и Окучани 25, Сански Мост и Добој 26, Бања Лука, Приједор, Козарска Дубица, Дрвар и Оровац 27. Најтоплије је било у Книну, 28 степени Целзијуса. Према предвиђању метеоролога, током викенда ће доћи до пролазног наоблачења и освежења. Могућа је и киша, местимично са грмљавином. Дневне температуре ће се кретати од 18 до 22 степена.


НОВО!

ЈУГОБАНКА

БАЊА ЛУКА

МЈЕЊАЧНИЦА у Робној кући „Боска"


## СКАНДИНАВКА број 48

| АУТОР: ЖЕЉКО ПЕТРОВИЋ | НАШ ВЕЛИКИ ПИСАЦ | ШУПЉИКАВИ ВАПНЕНАЦ, БИСАР | ОРГАНИЗАЦИЈА ЈАСЕРА АРАФАТА | ДЕО ГРАДА БАЊЕ ЛУКЕ | ОСНОВНИ ПОЈМОВИ ИЗ АГРОНОМИЈЕ | ЧЕКАТИ У ПОТАЈИ | ВРСТА РИБЕ | ПРВИ ЧОВЕК НА ЗЕМЉИ |
|---|---|---|---|---|---|---|---|---|
| КОРЕКТУРА, ПОПРАВКА | | | | | | | | |
| ВЕЛИКИ ГРАД | | | | | | | | |
| ПРИСТАНАК, ПОТВРДА (МН.) | | | | | | | | |
| 100 м² | | | ЗАРОБЉЕНИК, ДОДАТИ ПОТРЕБНУ КОЛИЧИНУ | | | | МЕТАР / МАЛИ ЕСКИМСКИ ЧАМАЦ | |
| БЛИЗУ, У БЛИЗИНИ | | | | | | | | ЛОКОТ |
| ДИНАР | | ОБОЈ, ОМОТ / ДОСТА ВИСОК | | | | | | |
| НАША ПЛАНИНА | | | | | | | | |
| ИВОВЕ ШУМЕ | | | | | | АСТАТИН / ЗАВРШЕТАК МОЛИТВЕ | | |
| ГОСПОДИН, КИР (НАР.) | | | | МАЧКА ОДМИЉА / МЕДИКАМЕНТ | | | | |
| ЧИТАЛЕ "ГЛАС СРПСКИ" | ЛЕГУРА СИЛИЦИЈ, АЛУМИН, СУСЕДНА СЛОВА | | | | | | | |
| ПРЕДМЕТИ ОБОЖАВАЊА КОД ИНДИЈАНАЦА | | | | | | | АМПЕР / ЕНЕРГИЈА | |
| СКИКА, СКИЧАЊЕ | | | | | МРЕЖА У ТЕНИСУ | | | |

## РАДИО ТВ

### СУБОТА, 25. септембра

#### ТЕЛЕВИЗИЈА РЕПУБЛИКЕ СРПСКЕ

**• Програм емитују Телевизија Бања Лука и Канал „С"**

12.00-Отворени програм Канала „С", 19.00-Дневник, 19.30-Дневник, 20.30-Спортски магазин, 21.30-Дневник, 22.15-Голи животхумористичка серија, 22.30-МТВ—топ-листа (музички програм), 23.30-Вести, 23.35-Одјава програма

#### СРПСКА ТЕЛЕВИЗИЈА КНИН

18.00-Најава програма, 18.02-Вести, 18.10-Музичка недеља, 18.45-Буквар православља, 19.00-Дневник ТВ Бања Лука, 19.30-Дневник ТВ Београд 20.15-Музика, 20.20-Дневник, 21.00-Суботом увече (у склопу емисије 20 минута војна емисија), 22.15-Вести и одјава програма.

#### ТЕЛЕВИЗИЈА БЕОГРАД

**• Први програм**

7.30-Јутарњи програм, 9.55-Најава програма, 10.00-Образовни триптих, 11,30-24 часа у свету (р.), 12.00-Србија данас, 13,45-Кућа за маштање, образовна емисија, 15,15-Вести, 15,20-Породични ТВ-број, 15.45-Кућни биоскоп: „Дипломатски имунитет", филм, 17,30-Дневник 1, 18.00-Спорт 1, 18.05-Хроника српских крајина, 19,00-Цртани филм, 19,10-Лаку ноћ, децо, 19,27-Најава програма, 19.30-Дневник 2, 20,15-ТВ-спорт, 20,25-Лото, 20,35-„Путовање у Баунтифул", амерички филм, 22,15-Актуелности, 23,20-ТВ-спорт, 23,25-Из бележнице Шерлока Холмса, серијски филм, 00.15-Вести.

#### РАДИО РЕПУБЛИКЕ СРПСКЕ

**• Студио „С" емитује програм на средњем таласу 13.42 КХз или 240 м и мрежи ултракратких таласа 9.28 и 92.7 КХз**

5.05-Радио-јутро, 60.00-Вести (сваког сата петоминутне вести), 7.10-Поћидане везе, 8.05-Радиорепортажа, 9.05-На бранику отаџбине, 11.05-СОС РАДИЈА „С": Лекар у кући, 12.00-Подневне новости, 12.30-Сав тај џез, 13.05-Свилен конац, 15.00-Новости, 15.40-Музички албум, 16.00-Програм радио-Илиџе, 18.05-За вашу душу, 19.00-Вечерњи дневник, 19.40-Музички предах, 20.00-Вечерњи програм, 22.00-Вечерње новости, 22.30-Ревијски оркестри, 23.00-ЕКГ, 00.00-Преглед дана, 00.10-Ноћни програм са вестима у 1.00, 2.00, 3.00 и 4.00.

#### СРПСКИ РАДИО—КНИН

**• Програм емитује за ултракраткоталасно подручје 90.2,95.1 и 104.5 МХз и средњеталасно подручје 972 КХз**

9.00-Најава програма, 9.30-Јутарњи програм, 10.30-Са лица места, 11.30-Вести, 12.00-Поподневне вести, 13.30-Дневник, од 14.00 до 20.00-Пауза, 20.00-Емисија „Сусрети у жељама", 21.00-Хроника дана, 21.30-Музика за браниоце Крајине, 22.00-Одјава и укључење у програм Радио-Београда.

### НЕДЕЉА, 26. септембра

#### ТЕЛЕВИЗИЈА РЕПУБЛИКЕ СРПСКЕ

**• Програм емитује Телевизија Бања Лука и Канал „С", 19.00-Дневник, 19.30-Дневник, 20.30-На бранику Крајине, 21.0-Дневник, 22.15-Срећни људи-драмска серија, 23.00-Спортски преглед, 23.45-Вести, 23.50-Одјава програма.**

#### СРПСКА ТЕЛЕВИЗИЈА КНИН

18.00-Најава програма, 18.02-Вести, 18.10-Музичка недеља, 18.45-Буквар православља, 19.00-Дневник ТВ Бања Лука, 19.30-Дневник ТВ Београд), 20.15-ТВ-СПОРТ, 20.30-Дневник, 21.00-Недеља на длану, 22.15-Вести и одјава програма.

#### ТЕЛЕВИЗИЈА БЕОГРАД

• Први програм

7,20-Музички спотови, 8,30-Јутарњи програм, 9,55-Најава програма, 10,00-Забавна недеља, 10.05-Мапет-шоу, 10,30-Музички тобоган, 12,00-Вести, 13,00-Тропска врепина, серијски филм, 15,45-Вести, око 16,35 „Ја, Петко", играни филм, 19,05-Лото, 19,10-Лаку ноћ, децо, 19,27-Најава програма, 19,30-Дневник 2, 20,15-ТВ-спорт, 20,25-Лото-хит, 20,35-Срећни људи, домаћа серија, 21,30-Директно, 22,00—Ипак се окреће, 22,50-Дневник 3, 23,20-ТВ-спорт 3, 23,25-Вече са звездама: Сека Саблић, 00,25-Вести, 00,30 Одјава програма.

#### РАДИО РЕПУБЛИКЕ СРПСКЕ

**• Студио „С" емитује програм на средњем таласу 13.42 КХз или 240 м и мрежи ултракратких таласа 92.8 и 92.7 МХз**

5.05-Радио-јутро, 60.00—Вести (сваког сата петоминутне вести), 7.10-Емисија за село, 8.05-Образовни програм „Мала причаоница", 9.05-На бранику отаџбине, 10.05-Сведочења, 11.05-Музичка разгледница, 12.00-Подневне новости, 12.30-Сав тај џез, 13.05-Песмом да ти кажем, 14.00-Вести, 15.00-Новости, 15.30-СПОНЕ-спорт недељом, 19.00-Вечерњи дневник, 20.00-Вечерњи програм, 22.00-Вечерње новости, 22.30-Ревијски оркестри, 23.00-ЕКГ, 00.00-Преглед дана, 00.10-Ноћни програм са вестима у 1.00, 2.00, 3.00 - 4.00.

#### СРПСКИ РАДИО—КНИН

**• Програм емитује за ултракраткоталасно подручје 90.2, 95.1 и 104.5 МХз и средњеталасно подручје 972 КХз**

9.00 - Најава програма, до 10.00 - Музика: „Добро јутро, поштовани слушаоци„. 10.00 - Недељне вести. 10.10 - Емисија „Недељом у 10". 11.00 - Рекламни програм. 12.00 Подсећамо се неких емисија или разговора. 13.30 - Централна информативна емисија, од 14.00 до 20.00 - Пауза. 20.00 - Емисија „Сусрети у жељама". 21. Хроника дана. 21.30 - Музика за браниоце Крајине, 22.00 - Одјава програма и укључење у програм Радио-Београда.

**НАПОМЕНА:** Све телевизијске и радио-куће задржавају право измене и допуне програма према степену актуелности.


НОВО У ИЗДАЊУ "ГЛАСА СРПСКОГ"
Телефонски и телефакс именик
Информације на телефоне 11-659
12-263
И НАЈВЕЋИ ПОСЛОВИ ПОЧИЊУ ПРВИМ КОНТАКТОМ



AUTOKOMISION company

ПРВИ ДИЛЕРИ НОВИМ АУТОМОБИЛИМА У РЕПУБЛИЦИ СРПСКОЈ

GOLF A3 AUDI 80 TD AUDI 100

АУТОСАЛОН 078/40-747

ШОПИНГ ЦЕНТАР



ЈП „ГЛАС СРПСКИ"

- ИНДЕКС
- ОСТАЛИ УПИСНИ МАТЕРИЈАЛ (УПИСНИ И ПРИЈАВНИ ЛИСТ)
- СВЕСКЕ (ПО ЦИЈЕНИ ОД 0,99 ДМ И У ДИНАРСКОЈ ПРОТИВВРИЈЕДНОСТИ)

У ПРОДАЈИ

ПОСЛОВНИЦА ЕП
Краља Алфонса XIII/1
11-9-48

12-181 и 12-165
Служба продаје
Скендера Куленовића 93


## АФОРИЗАМ

•Доскора су људи на крају свог радног века одлазили у пензију. Сад сви иду у Црвени крст.

Стеван Р. СТЕВИЋ


PRIVREDNA BANKA DD GRADIŠKA
ПРИВРЕДНА БАНКА АД Градиска

Каматна стопа од 45% мјесечно на средства грађана по виђењу и текућим рачунима.

ТЕЛ: 813-333. ФАКС: 813-205