ДР РАДОВАН КАРАЏИЋ У ПОСЕТИ ОПШТИНАМА СРПСКЕ ХЕРЦЕГОВИНЕ

ПОБЕДНИЦИ НА СВОЈИМ ТЕРЕНИМА

ГЛАС СРПСКИ

2 ИЗДАЊЕ

ДНЕВНЕ НОВИНЕ РЕПУБЛИКЕ СРПСКЕ

БАЊА ЛУКА, УТОРАК, 19. ОКТОБРА 1993. ГОДИНЕ • БРОЈ 7136, ГОДИНА LI • ПРИМЕРАК 250 ДИНАРА

Одговарајући на питање новинара приликом посете општинама Српске Херцеговине, др Радован Караџић, председник Републике Српске, између осталог, истакао је да Србе сви на Западу карактеришу као победнике, међутим, прећуткују да Срби желе бити победници само на својим територијама. Осврћући се на одбијање муслиманске стране да прихвати Овен-Столтенбергов план, др Караџић је нагласио да тај неко ко је сугерисао муслиманима да не прихвате мировни план заправо гура муслимане да изгубе и оно што им се нуди. Тиме се недвосмислено може закључити да поједини „ментори" муслиманске стране не желе муслиманску државу у Европи. Говорећи о српским циљевима, др Караџић је истакао да је основни српски циљ уједињење у једну државу, да имају једну престоницу, и то Београд, једну скупштину, једну владу и председника. Иначе, др Радован Караџић се осврнуо и на поруку потписника Декларације о будућности Српске Херацеговине, коју је сачинила група стручњака из Београда пореклом из Херцеговине. Др Караџић је декларацију оценио као акт у којем се примећује тенденција регионализације, рејонизације и сепаратизма, нагласивши да је Република Српска начисто да је највећи непријатељ Срба покушај територијалног разједињавања.

Страна 2.

СПЕЦИЈАЛНО ЗА „ГЛАС СРПСКИ":

СОЛУН У ЗНАКУ ВЕЛИЧАНСТВЕНОГ ПРАВОСЛАВНОГ СРПСКО-ГРЧКОГ СЛАВЉА

ПРЕСВЕТОЈ БОГОРОДИЦИ С ЉУБАВЉУ

● Први пут у својој историји на светлост дана, верницима и ходочасницима на радост и целивање, из Саборне цркве манастира Хиландара изашла је икона Пресвете Богородице Тројеручице ● На путу до манастира Иверона у свечаној поворци свакоме се пружила прилика да носи и целива икону ● Ту част доживела је и екипа Радио-телевизије Козарска Дубица

Страна 3.

САРАТИШТА

НАПАДИ НА ДРНИШ

- Маглајско ратиште карактерише повремена употреба минобацача
- У рејону Требаве уобичајени напади муслиманских снага
- Јака дејства у околини Градачца
- На ратишту у Посавини нису забележени сукоби већих размера
- Напади хрватске војске на Дрниш
- Минобацачка ватра по Витезу
- Протест генерала Котх хрватским властима

Страна 4.

СВЕЧАНА АКАДЕМИЈА У ЧАСТ 75-ГОДИШЊИЦЕ ПРОБОЈА СОЛУНСКОГ ФРОНТА

ДОСТОЈНИ СВОЈИХ ПРЕДАКА

● „Потомци оних који су гинули на Церу и Колубари, али и на Козари и Грмечу, светионици су новог пута и брана забораву" ● „Срби су народ који памти, али не злопамти, који лако опрости јер му је опрост у корену вере" ● „Морамо пазити како излазимо пред своје претке, да ли смо их достојни" ● „Данас српска војска дигнуте главе излази пред славне претке...", поруке су угледних личности које су синоћ, уз велики број Бањолучана, обележиле један од најславнијих датума српске историје

Страна 7.

ПОВОДОМ ПРЕКИНУТОГ ЗАСЕДАЊА НАРОДНЕ СКУПШТИНЕ РЕПУБЛИКЕ СРПСКЕ КРАЈИНЕ НА ПЛИТВИЦАМА

НАРОД НИЈЕ КАПИТУЛИРАО

● Крајинска политичка укрштеница или слагалица постала је врло енигматична, али и апсурдна и трагична. Једино што је извесно — и упркос чињеници што је најављено ново ванредно скупштинско заседање — јесте факат да Хрватска, изгледа, не одустаје од агресије на ову републику ● И други факат који је белодан од самог почетка, да народ у овој републици који је везан за своју земљу, и управо из ње црпе антејску снагу — никада неће пристати на хрватску окупацију

Страна 3.

ПТП МОТОРИНГ Д.О.О
Сански Мост
нафтни деривати, трговина, угоститељство
☎ (079)66-801. 81-500.
факс 81-271

РОБНА КУЋА И РЕСТОРАН АДРИА БАЊА ЛУКА

ФРУКТОНА БАЊА ЛУКА

ДР РАДОВАН КАРАЏИЋ У ПОСЕТИ ОПШТИНАМА СРПСКЕ ХЕРЦЕГОВИНЕ

ПОБЕДНИЦИ НА СВОЈИМ ТЕРИТОРИЈАМА

● Овај ко је „дошапнуо" муслиманима да не прихвате последњи пакет женевских мера не жели, по свој прилици, муслиманску државу на простору бивше Југославије, а свако даље отезање иде на штету муслимана ● Уколико се овај рат заврши дугим и тихим крварењем, могло би се десити да чак и не буде ништа од муслиманске државе ● Муслимани су у изузетно тешком положају, али ми нећемо користити ситуацију у којој су се нашли да разоримо њихово државно ткиво ● Циљ је свих нас Срба да се ујединимо у једну државу, да имамо једну престоницу, Београд, једну скупштину, једну владу и председника и не занимају нас никакве кнежевине ● Имамо право на велико парче мора и сада тражимо да српско море буде све до Пељешца, с тим да Дубровник остане хрватски

ТРЕБИЊЕ, 18. октобра (Танјуг) — Међународна заједница никада није била спремна притискати на муслимане, као што то чини са Србима, а у томе је њихова основна трагедија, јер што их више штите они све више пропадају, сматра председник Републике Српске (РС) **др Радован Караџић.**

Заједно са руководиоцима РС, Караџић се налази у посети општинама српске Херцеговине. По његовим речима неко је по свој прилици десити да чак и не буде ништа од муслиманске државе", рекао је Караџић одговарајући на питање како види војну и политичку будућност бивше Босне и Херцеговине.

Он је нагласио да ако свет, а посебно Европа не желе муслиманску државу, онда ће наговарати Изетбеговића да не потпише споразум, што ће водити ка даљем растакању муслиманског националног бића и територије и водити њиховом потпуном нестанку. Ако свет жели Изетбеговићеву државу, онда ће иби на тврдо потписивање и муслимани ће је брзо добити.

„Муслимани су у изузетно тешком положају. Али ми нећемо користити ситуацију у којој су се нашли да разоримо њихово државно ткиво, или да их ставимо под своју контролу. Напротив, сад кад су се најтежој ситуацији пружамо им руку да се врате пакету „мера", казао је др Караџић.

„Сви нас на Западу карактеришу као победнике, истакао је председник РС. Срби међутим желе бити победници само на својим територијама. Победници над другима би били када би ушли у Зеницу, Тузлу и друге муслиманске градове, а и то не желимо".

Одговарајући на питање који су циљеви Срба који живе на просторима бивше Југославије Караџић је казао:

„Циљ је да се ујединимо у једну државу, да имамо једну престоницу, и то Београд, једну скупштину, једну владу и председника и не занимају нас никакве кнежевине".

Навео је да се у овом времену консолидује српска нација, а када се то у потпуности оствари Срби ће бити толико јаки да ће многи пожелети да са њима буду пријатељи.

„Мислим да ћемо се ми Срби ујединити пре него што то и мислимо. Чини се да глобално решење мора ићи у правцу стварања и признавања једне велике српске државе", казао је председник Караџић.

Говорећи о могућностима да се поједини муслимански крајеви прикључе српској држави Караџић је рекао:

„Мислим да то не би било добро ни за њих ни за нас. Крв је пала, дошло је до једног историјског процеса раздвајања и боље да будемо добре комшије него да поново будемо измешани да се поново антагонизирамо".

Караџић је такође истакао да је српској делегацији лорд Овен показао нацрте, који су прављени уз сагласност хрватског председника Туђмана, према којима би Републици Српској припао део јадранске обале, и то у граничном појасу према црногорској обали.

„Имамо право на велико парче мора и сада тражимо да српско море буде све до Пељешца, с тим да Дубровник остане хрватски. У првој варијанти хрватска страна нам је понудила део мора, с тим да се врх Превлаке да Црној Гори. Против тога немамо ништа, али то је смишљено тако да Црна Гора све то не добије док не призна Хрватску. Било би важно да се то сада додели нама и да читава та операција не чека нормализацију односа између Југославије и Хрватске, јер земље које нису међусобно признате то не могу обавити, а после би се ми лако договорили са Црном Гором", истакао је др Караџић.

ЦЕЛИНА СРПСТВА ЈЕДИНА ОРИЈЕНТАЦИЈА

ТРЕБИЊЕ, 18. октобра (Танјуг) — Било би далеко боље да херцеговачки Срби, који живе и раде у Београду, наставе слати помоћ у родни крај, како су и до сада чинили, а не да покушавају водити политику и одређивати границе Херцеговине, јер на то има право једино народ који кварри на тим просторима.

То је новинарима у Требињу изјавио председник Републике Српске др **Радован Караџић** осврћући се на најновију декларацију о будућности српске Херцегвине, у којој се, између осталог, прецизирају и њене будуће границе. Декларацију је сачинила група стручњака из Београда пореклом из Херцеговине, са др Мирјаном Вучинићем на чепу.

Декларација је понуђена на расправу на седници одржаној у Билећи, којој су присуствовали представници цивилне власти са подручја источне Херцеговине и Срби из Херцеговине који живе и раде у Београду, Новој Саду и Приштини, а окупљени су око завичајног удружења.

„У декларацији је приметна тенденција регионализације, рејонизације и сепаратизма, а ми у Републици Српској смо потпуно начисто да је највећи непријатељ Срба покушај територијалног разједињавања, што нас прати од Косова па до сада", казао је Караџић, додајући да српство као целина може бити једина оријентација српског народа.

Коментаришући предлоге који се нуде у Декларацији о будућности Херцеговине, председник парламента Републике Српске **Момчило Крајишник** је рекао:

„Нормално је било очекивати од завичајног клуба херцеговачких Срба који живе у Београду да испоље бригу за свој родни крај, па то ни у ком случају не смемо окарактерисати као злу намеру. Али, исто тако, у глобалној политици морамо водити рачуна да завичајни елементи не прерасту у сепаратизам".

Он је истакао да је српска Херцеговина, више него било који други крај у Републици Српској, због близине Црне Горе, имала прилику да се сепаратистички понаша, али да су и поред тога Херцеговци остали прави патриоти и локалне интересе подредили општим.

ИТАЛИЈАНСКА КАТОЛИЧКА ЦРКВА КРИТИКОВАЛА ХРВАТСКЕ КАТОЛИКЕ

ГУБИТАК ХРИШЋАНСКИХ ВРЕДНОСТИ

● Монсињор Сантароса је наиме, према ономе што је из италијанских извора пренесено у загребачкој штампи, рекао да „хрватски католички свет не жели мир", или, како је нагласио, „жели мир тек пошто наметне своје националистичке идеје"

ЗАГРЕБ, 18. октобра (Танјуг) — Недавна изјава бискупског викара италијанских оружаних снага, монсињора Анђела Сантароса, о хрватској Католичкој цркви наишла је у Загребу на врло оштре реакције и у штампи и у редовима црквених великодостојника.

Већ уз праву информацију о изјави монсињора Сантароса, хрватска штампа је упозорила да се „не памти да би ико из италијанске Католичке цркве икада у последњих четрдесетак година изрекао тако поразну критику хрватских католика и њихових практичних хришћанских вредности".

Монсињор Сантароса је, наиме, према ономе што је из италијанских извора пренесено у загребачкој штампи, рекао да „хрватски католички свет не жели мир" или, како је нагласио, „жели мир тек пошто наметне своје националистичке идеје."

Он је додао да се у хрватским црквама „не моли ни једна једина молитва за мир", као и да није чуо да би неко изрекао реч „опроштење". Италијански викар је, такође, рекао да у Хрватској „над свим вредностима претеже новац, који се највише тражи за набавку оружја".

Одговарајући викару Сантароси, загребачки надбискуп кардинал **Фрањо Кухарић** је, у изјави коју данас преноси хрватска штампа, нагласио да „јавност мора бити запрепашћена таквом тврдњом, таквом оптужбом и клеветом Цркве у Хрвата", а тиме „и хрватског народа".

Кардинал Кухарић је најавио да тим поводом шаље државном секретару **Анђелу Солдану** у Ватикан писмо протеста у којем тражи да се „тај господин", мислећи на Сантаросу, „јавно извини или докаже на темељу којих извора он то тврди".

„ГЛАС СРПСКИ", БАЊА ЛУКА, УЛ. СКЕНДЕРА КУЛЕНОВИЋА 93
ОСНИВАЧ ЛИСТА СКУПШТИНА РЕПУБЛИКЕ СРПСКЕ

ИЗДАЈЕ И ШТАМПА ЈП „ГЛАС СРПСКИ"
директор *Предраг* НИКОЛИЋ

в. д. главни и одговорни уредник *Никола* ГУЗИЈАН
Уређује РЕДАКЦИЈСКИ КОЛЕГИЈУМ

Први број „Гласа" изашао је као орган НОП-а за Босанску крајину у Жупици крај Дрвара 31. јула 1943. године. Од 3. фебруара 1983. године „Глас" излази као дневни лист.
Од 15. септембра 1992. године излази као дневни лист Републике Српске. Месечна претплата за нашу земљу 6750 динара.
Редакција — телефони: главни и одговорни уредник 12-032, деск 12-076, 12-084, дактилографи 12-004, телефакс 12-283.
Огласно у Улици краља Алфонса XIII бр. 1. Телефон и телефакс 11-948. Шеф Пословнице економске пропаганде 11-964. Рукописи се не враћају.

Телефони Јавног предузећа „Глас српски": централа (078)12-388, 12-390, 12-394, 12-414. Директор предузећа 11-659 и 12-283. Телефакс 12-283.
Динарске уплате на жиро-рачун бр. 10500-601-12456, код СДК Бања Лука. Уплате на девизни рачун бр. 10500-620-71000-622 код Бањалучке банке ДД Бања Лука.
КОПИЈУ УПЛАТНИЦЕ ЗА ПРЕТПЛАТУ ПОСЛАТИ НА ОГЛАСНО.
Решењем Министарства информација Републике Српске бр. 01-413/93 лист је уписан у Регистар јавних гласила под редним бројем 35.
На основу тарифе пореза на промет тарифни број 8. тачка 1. под 13 на дневне новине „Глас српски" порез на промет плаћа се по стопи од 3% (Сл. гласник Републике Српске бр. 15/92).

СПЕЦИЈАЛНО ЗА „ГЛАС СРПСКИ“

СОЛУН У ЗНАКУ ВЕЛИЧАНСТВЕНОГ ПРАВОСЛАВНОГ СРПСКО—ГРЧКОГ СЛАВЉА

ПРЕСВЕТОЈ БОГОРОДИЦИ С ЉУБАВЉУ

● Први пут у својој историји на светлост дана, верницима и ходочасницима на радост и целивање, из Саборне цркве манастира Хиландара изашла је икона Пресвете Богородице Тројеручице ● На путу до манастира Ивирона у свечаној поворци свакоме се пружила прилика да носи и целива икону ● Ту част доживела је и екипа Радио-телевизије Козарска Дубица

СОЛУН, 18. октобра — Света Гора, посебно Света српска царска лавра манастира Хиландара на свој, а град Солун на свој начин, живе у знаку величанственог православног српско-грчког славља. Први пут у својој дугој историји на светло дана верницима и ходочасницима на радост и целивање, икона Пресвете Богородице, чудотворне Тројеручице Хиландарске изашла је из Саборне цркве манастира Хиландара. Од 17. века монаси хиландарског манастира сматрају Богородицу Тројеручицу својом игуманијом. Сада су се први пут, уз одобрење Синода Свете горе, растали од ње.

Икону је из Саборне цркве, у пратњи братства манастира Хиландара, изнео игуман Мојсије, старешина манастира Хиландара. У литији, од хиландарских зидина до пристаништа, учествовало је , поред монаштва, педесетак Срба православаца који су се затекли у Хиландару, а међу њима је била и екипа Радио-телевизије Козарска Дубица. Уз одобрење и благослов игумана Мојсија, свако од учесника у овој свечаној поворци имао је прилику да носи икону, која је од хиландарског пристаништа кренула пут манастира Ивирона.

Одатле је икона Чудотворна Тројеручица, уз све почасти, отишла до Кареје, административног седишта Свете горе, где је заноћила.

Икона Пресвете Богородице Чудотворне Тројеручице јутрос је у цик зоре пренесена из Кареје на ратни брод грчке морнарице и од Свете горе кренула пут Солуна, где ће најпре пристати код Беле куле и у њену част ће бити испаљена три почасна артиљеријска плотуна. Њеном дочеку присуствоваће митрополит солунски Пантелејмон са више епископа Грчке цркве и више епископа Српске православне цркве.

У овој свечаности учествује најмање 50.000 људи. Одавде па до препепог храма Великог мученика Светог Димитрија, у дужини већој од три километра, икона ће бити ношена из руке у руку где ће је верници, ходочасници и грађани Солуна моћи целивати. Сву ту масу света у шпалиру обезбеђиваће грчка војска. Литију од пристаништа па до храма предводиће владика захумско-херцеговачки Атанасије Јефтић. У вечерњим часовима икона ће на овом јединственом путу стићи на своје одредиште у храм Светог Димитрија, где ће бити постављена на трон и где ће остати до краја месеца на поклоњење и радост грчком народу. Сваког дана од шест часова ујутро па до три часа иза поноћи другога дана биће доступна верницима, ходочасницима и посетиоцима, док ће 25 и 26. октобра на дан Светог Великомученика Димитрија бити изнета ван храма, у његово двориште.

Како се претпоставља да овај иначе велики храм неће у време своје славе моћи да прими све вернике и ходочаснике, за ту прилику поставља се икона у двориште, да би је могао целивати што већи број верника. **Такође ће на Светог Димитрија улицама Солуна бити служена свечана литургија, коју ће предводити више митрополита и епископа Грчке и Српске цркве. Иначе за све време пута и боравка иконе Тројеручице на одређеним местима присутна свештена лица моле се Пресветој, Богородици и Господу за помоћ православним народима, посебно Србима у Херцеговини и крајинама.**

Манастир Хиландар

Сутра ће у храму Светог Димитрија преосвештени владика захумско-херцеговачки Атанасије рукоположити оца Дамаскина, монаха хиландарског у виши чин. И ово је први пут после времена Светог Саве да један монах Хиландара буде рукоположен изван хиландарских зидина и светиња. Оснивач Српске архиепископије Свети Сава једини је до сада монах Хиландарац рукоположен у Солуну.

Владика Атанасије, који је са закашњењем од договореног времена стигао у Солун, рекао нам је да је имао огромних проблема са властима и полицијом у бившој Југословенској Републици Македонији, где су му као епископу Српске православне цркве забранили прелазак преко Македоније у Грчку, уз образложење власти да у тој бившој југословенској републици постоји одлука да се забрањује свим свештеним лицима Српске православне цркве прелазак преко Македоније у Грчку. **Отуда владика Атанасије упозорава сва свештена лица, која сама или у пратњи ходочасника иду ка Солуну, да некраћу преко ове бивше југословенске републике, већ да иду преко „Бугарске за Грчку, куда је и он стигао у Солун.**

Улицама братског нам Солуна а посебно у храму Светог Димитрија и у његовој близини, свечаности целивања иконе Пресвете Богородице Тројеручице обављаће се од 18. до 30. октобра ове године. **Очекује се да ће у те дане ходочастити њој у славу више од милион људи, а грчко-српско пријатељство, које траје још од времена Светог Саве, потврђујући се много пута касније, попут оног из првог светског рата, па до данас, овим ће бити још чвршће пројектовано на дуге временске стазе. Уосталом, ускоро ћемо скупа славити и 75. годишњицу од пробоја солунског фронта.**

Иначе, ова велика српска православна светковина у славу Пресвете Богородице Тројеручице са грчким народом и црквом има и хуманитарни карактер. Приход од ходочашћа намењен је Српској православној цркви, за обнову и изградњу православних храмова и цркава на подручју Херцеговине и крајина, односно у рату захваћеним српским територијама бивше Југославије.

Зоран КОС
Ранко ПРЕРАДОВИЋ

ПОВОДОМ ПРЕКИНУТОГ ЗАСЕДАЊА НАРОДНЕ СКУПШТИНЕ РЕПУБЛИКЕ СРПСКЕ КРАЈИНЕ НА ПЛИТВИЦАМА

НАРОД НИЈЕ КАПИТУЛИРАО

● Крајинска политичка укрштеница или слагалица постала је врло енигматична, али и апсурдна и трагична. Једино што је извесно — и упркос чињеници што је најављено ново ванредно скупштинско заседање — јесте факат да Хрватска, изгледа, не одустаје од агресије на ову републику ● И други факат који је белодан од самог почетка, да народ у овој републици који је везан за своју земљу, и управо из ње црпе антејску снагу — никада неће пристати на хрватску окупацију

У аналима крајинског парламентарног и политичког живота свакако ће остати забележено крупним словима (којих ће се и хартија стидети!) да ванредној седници Народне скупштине Републике Српске Крајина прекинутој на Плитвицама шеснаестог октобра — нису присуствовали ни председник Републике **Горан Хаџић**, ни командант Српске војске Републике Српска Крајина бригадни генерал **Миле Новаковић**! Управо они људи који су често прозивани и на овом и беломанастирском заседању скупштине, и на чији рачун су „испоручене“, од стране великог броја парламентараца, бројне и жестоке примедбе и критике.

И не само то. Управо су ови људи били камен спотицања рада оба прекинута скупштинска заседања, и у Белом Манастиру и на Плитвицама, јер и Хаџићу и Новаковићу стављају се на душу грешке после којих је дошло до усташких злочина у Дивоселу, Почитељу и Читлуку. Управо је у овом смислу најоштрије оптужбе изнео пуковник **Недељко Бубало** који је кривицу због хрватске агресије на ова ничка села видео искључиво на страни државно-политичког и војног врха. Штавише, ова кривица и догађаји у селима крај Госпића, као и, уопште, нејасна политичка ситуација у Републици Српској Крајини — доводе се у спрегу са комунистичком уротом (СК—Покрет за Југославију). Наводно, овај покрет, према критичарима који су ових дана веома гласни, жели да Крајину поново угура у Хрватску, а ову бившу југословенску републику, наводно, поново у Југославију! Звучи доста неуверљиво, али за сваког критичара актуелне политичке власти у Крајини представља „јак“ и суров аргумент.

Осим тога, радикалнија група крајинских парламентараца већ дуго времена оштро замера и Хаџићу и Паспољу што нису радили на спровођењу вишестраначких и парламентарних избора. Уље на ватру допио је сам Хаџић који је на седници Народне скупштине РСК у Белом Манастиру затражио неодложну смену **Милана Мартића**, министра унутрашњих послова ове републике. На седници парламента на Плитвицама Мартићу поново бива изгласано поверење, и Хаџићев захтев коначно пада у воду, што се знало и на самом почетку, јер смена министара је у искључивој надлежности Скупштине.

У групу Хаџићевих критичара сврстао се, на прекинутој седници крајинског парламента на Плитвицама, и сам председник Владе Републике Српска Крајина **Ђорђе Бјеговић** који је рекао да се његова Влада суочава са доста разноразних блокада, али и са појавом двовлашћа. У том смислу посебно је апострофирао неспоразуме са председником Републике Хаџићем. Бјеговић није детаљније говорио о каквој врсти неспоразума се ради (барем не пред новинарима), нити је подробније говорио о врсти блокада рада његове Владе.

Да крајинско политичко клупко буде још замршеније, обе седнице крајинског парламента прекинуте су због недостатка кворума, и што је веома индикативно — о прекиду рада Народне скупштине ове најзападније српске републике одлучила су на Плитвицама само два посланика која се нису појавила у наставку седнице! У новинарским круговима, али још више у кулоарима, шушкало се, на попа уста да се ради о намерном минирању рада крајинског парламента.

Било како било, крајинска политичка укрштеница или слагалица, постала је врло енигматична, али и апсурдна и трагична. Једино што је извесно — и упркос чињеници што је најављено ново ванредно заседање Народне скупштине Републике Српска Крајина — јесте факат да Хрватска не одустаје од агресије на ову републику. И други факат који је белодан од самог почетка, да народ у Републици Српској Крајини који је везан за своју земљу, и црпи своју антејску снагу управо из ње — никада неће пристати на хрватску окупацију.

А. АНУШИЋ

ГЛАВНИ ШТАБ СРПСКЕ ВОЈСКЕ КРАЈИНЕ ДЕМАНТУЈЕ УЧЕШЋЕ У ДОГОВОРУ О ПРЕКИДУ РАДА СКУПШТИНЕ

ВОЈНИ ВРХ НЕМА ТАКАВ УТИЦАЈ

● У саопштењу се каже да оваква тврдња представља „инсинуацију“ која се појавила „у поплави дезинформација и гласина које подстичу и шире носиоци различитих личних политичких интереса“

КНИН, 18. октобра (Танјуг) — Главни штаб Српске војске Крајине синоћ је демантовао учешће војног врха Крајине у договору о прекиду рада Скупштине Републике Српске Крајине на Плитвицама — јавља агенција ИСКРА.

„Командант и Главни штаб немају никакве компетенције нити утицаје на рад Скупштине РСК, а нити желе тај утицај“, каже се у саопштењу Главног штаба које преноси ИСКРА.

За тврдњу о учешћу официра Главног штаба и команданта СВК у договору о прекиду рада Скупштине на Плитвицама, каже се да представља „инсинуацију“ која се појавила „у поплави дезинформација и гласина које подстичу и шире носиоци различитих личних политичких интереса, на чалу са оними који политичку промоцију виде у пењању преко тела погинулих бораца“.

„Токовима рада Скупштине, нажалост, диригују поједини људи са педигреима интернационалних криминалаца, разбијачи одбране српског народа, носиоци дефетизма, противници било каквог војног организовања, а са крајњим циљем разбијања одбрамбене моћи српског народа“, каже се у саопштењу Главног штаба СВК.

Команда СВК изражава уверење да ће борци и народ то јасно разумети, „као што је разумела и већина посланика Скупштине РСК који су, суочени са вербалним насиљем и у судару са бесрамним нападима људи без образа и без главе, гласали ногама“.

Саопштење Главног штаба СВК завршава се изражавањем дубоког уверења да ће „разум и свест о стварној опасности превладати силе политикантских амбиција појединаца, као и неприродних и непринципијелних коалиција“, јавља ИСКРА.

Заседање Скупштине РСК на Плитвицама прекинуто је јуче због недостатка кворума. Председник Скупштине Миле Паспаљ је за опструкцију оптужио посланике из Барање, западног Срема и источне Славоније, који су напустили заседање.

У ЗОНИ ОДГОВОРНОСТИ ПРВОГ КРАЈИШКОГ КОРПУСА

ПРОЈЕКТИЛИ ПО СРПСКИМ НАСЕЉИМА

● У рејону Требаве било је уобичајених напада муслиманских снага из праваца Бегове главе, Малешића, Сиједог крша, Насипа и Дреноваче

Информативна служба Првог крајишког корпуса у Бањој Луци саопштила је да муслиманске јединице настављају са повременим нападима према јединицама Првог крајишког корпуса на готово свим фронтовима.

Маглајско ратиште карактерише повремена употреба минобацача, а интензивна је пешадијска ватра. Према рејону Бакотића и Бочиње јуче је испаљена једна минобацачка мина калибра 120 милиметара од чега је једна цивилна особа рањена. Настављена је и снажна пешадијска ватра према Јабланици и Трбуку, српским насељима северно од Маглаја. У рејону Требаве било је уобичајених напада муслиманских снага из праваца Бегове главе, Малешића, Сиједог крша, Насипа и Дреноваче. Током јучерашњег дана и протекле ноћи изузетно јака дејства била су у околини Градачца. Муслиманске снаге нападале су по рејону Њиверица са 15 пројектила из минобацача 82 милиметра. И на јужној граници у околни Србобрана било је дејстава минобацачима и пешадијским оружјем, а најучесталије из Прусца и Копчића. На ову ватру је одговорено, па је престала.

Током ноћи и јутра на ратишту Посавине око Брчког, Орашја, Градачца и Шамца нису забиљежени сукоби већих размера, саопштава Пресцентар Источно-босанског корпуса. Уобичајена ватра отварана је једино дуж линија разграничења брчанског и градачачког фронта.

РАДНИ КОЛЕКТИВИ И МЕСНЕ ЗАЈЕДНИЦЕ ПОМАЖУ БОРЦЕ

ПОМОЋ АРТИЉЕРЦИМА

КУПРЕС 18. октобра — Артиљерцима Другог дивизиона 1. мешовитог артиљеријског пука а Првог крајишког корпуса, који се већ 18 месеци налазе на купрешком ратишту у одбрани најјужнијих граница крајишког дела Републике Српске, пристигла је ових дана знатна помоћ у храни.

Мештани села Мрчевци у општини Лакташи даривали су борцима на фронту 1800 килограма кромпира, 600 кг купуса, 150 килограма пасуља и 80 кг лука. Из ПД „Младен Стојановић“ у Новој Тополи, односно Свињогојске фарме у Старој Тополи обезбедила је 300 килограма свињског меса, а млин 100 кг брашна. **УНИС АДРИА** из Бање Луке обезбедила је зачине, **„Витаминка“** производе из свог асортимана. **Енергопетрол** је поклонио 200 литара нафте за аутобусе којима артиљерци одлазе на смену, док је **Удружење бораца** из Градишке обезбедило цигарете. Леп пример сарадње народа и војске на истом фронту.

М.С.

ДОК „ОКЛОПНИЦИ“ КРАТКО ОДМАРАЈУ

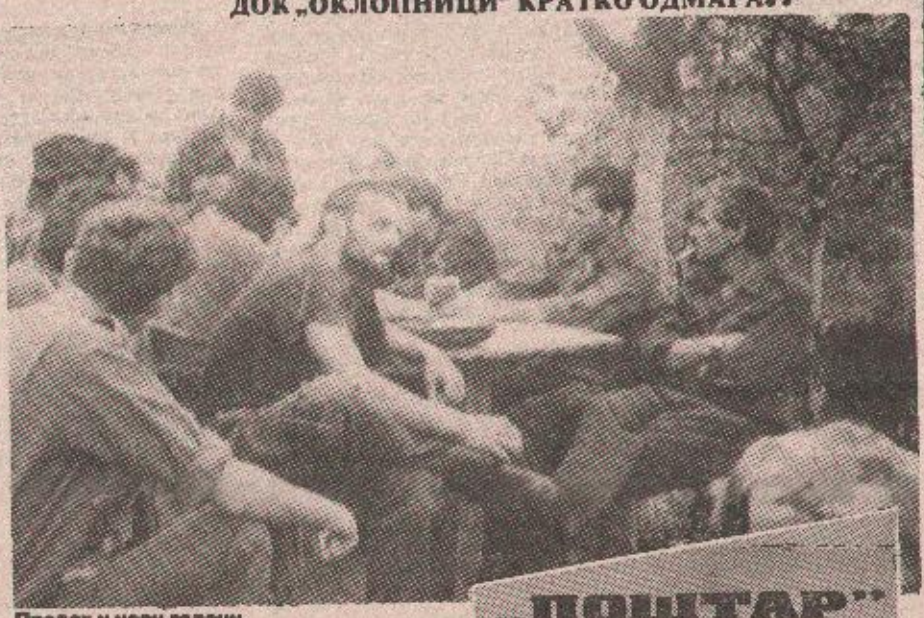

Предах и нови задаци

„ПОШТАР“ ЗАСЛУЖИО ОДМОР

У тренутцима предаха тенкисти пуковника Борисава Којића време проводе у дружењу и играма за разоноду. Наша камера их је снимила у моменту када млађи капетан Мирко Тепић прави распоред за одлазак кућама. Борци су се сложили да највећа размета за одмор має тенкиста Недељко Мишић, звани Поштар, из Бања Луке. Супрузи и детету нико у породици не може да помогне. Четворица Недељкове браће Гојко, Јанко, Јефто и Спасоје, сви су у редовима ВРС, а знају и на прагу, па је отрадно дрво за њихових седморо деце најпре.

Н.Ц.

СЕВЕРНО-ДАЛМАТИНСКО РАТИШТЕ

НАПАДИ ХРВАТСКЕ ВОЈСКЕ НА ДРНИШ

КНИН, 18. октобра — Главни штаб Српске војске Крајине саопштило је синоћ да су хрватске снаге током дана отварале ватру из тенкова по насељима на више праваца севернодалматинског ратишта, јавља агенција ИСКРА.

Око 12.30 часова хрватске снаге су из рејона Црног Врха тенковским гранатама гађале Дрниш. Напад је понављен у 13.15 часова. Хрватска војска је тенковским гранатама гађала и Ваљке из правца Габелиног Брига, као и Трбоуње из рејона Влајића.

Према саопштењу Главног штаба СВК, у овим нападима није било повређених, а материјална штета је велика — јавља ИСКРА.

ПРОТЕСТ ГЕНЕРАЛА КОТА МУСЛИМАНСКИМ ВЛАСТИМА

ЗАРОБЉЕНИ „ПЛАВИ ШЛЕМОВИ“

САРАЈЕВО, 18. октобра — Командант мировних снага УН у бившој Југославији генерал Жан Кот упложно је јуче оштар протест лидеру босанских муслимана Алији Изетбеговићу и команданту муслиманске армије Расиму Делићу зато што су муслимански војници јуче три сата држали заробљена четири војна посматрача УН и шест француских војника из састава Унпрофора.

Пред одлазак из Сарајева после сусрета с Изетбеговићем и Делићем, Кот је на аеродрому изјавио да је „неприхватљиво да босански (муслимански) елементи у Сарајеву, као зони безбедности, неутралишу наше снаге“, јавља АФП.

До инцидента је дошло када су муслимански војници зауставили шесторицу припадника Унпрофора који су кренули по војне посматраче УН. Зграда у којој су били смештени посматрачи је тешко оштећена јучерашњом артиљеријском ватром.

После трочасовних преговора пуштени су и „плави шлемови“ и посматрачи, али су муслимански војници задржали њихово лично наоружање, средства везе и једно борбено возило.

ХРВАТСКО-МУСЛИМАНСКИ РАТ У СРЕДЊОЈ БОСНИ

МИНОБАЦАЧКА ВАТРА ПО ВИТЕЗУ

ВИТЕЗ, 18. октобра — Главни штаб оружаних снага Хрватске Републике Херцег-Босне саопштио је јутрос да је муслиманска војска ноћас из минобацача и хаубица тукла по центру Витеза, јавља Хрватски радио, додајући да нема података о последицама.

Исти извор јавља да муслиманска војска из топова туче село Ждринце, код Горњег Вакуфа, где је једна жена теже рањена.

У граду Горњем Вакуфу настављене су уличне борбе између јединица ХВО и муслиманске армије, тврди Хрватски радио.

Овај дан је у Мостару почео мирно, каже јутрос дописник Хрватског радија из Мостара.

БОРЦИ 65. МОТОРИЗОВАНОГ ПУКА НЕПРЕКИДНО У ПОКРЕТУ, НИКАД НА ЈЕДНОМ МЕСТУ, УВЕК У АКЦИЈИ

СТРАХ ЈЕ ЗА ЊИХ НЕПОЗНАНИЦА

● Овогодишњи Илиндан за памћење, борба на Жаревицама: „Осамнаест мртвих непријатељских војника избројали смо тада, у шуми их је било бар још толико“, прича тридесетчетворогодишњи мајор Миломир Савчић, командант пука, човек који се након дванаест дана, рањен и неизлечен, вратио међу борце, на командно место

Непрекидно у покрету у акцији, на обуци их је готово немогуће на једном месту затећи, разговор обавити и широј јавности их представити, а они то вишеструко заслужују. Пре свега због команданта мајора **Миломира Савчића**, носиоца Карађорђеве звезде I реда додељене на Видовдан за успешно руковођење и командовање јединицом, али и због самих бораца, више пута одликованих и похваљиваних. Они су припадници прослављеног 65. моторизованог пука.

Основни задатак извођење офанзивних и дефанзивних борбених задатака, свуда где је то потребно; састав: борци из целе Републике; просек старости — 20 година; ратни пут дуг више хиљада километара — од Сарајева, Жепе, Каменица, преко Братунца, Скелана до Жеравица, Игмана, Јахорине, Бјелашнице...

Слика смењује слику. Хиљаде људи и опасности од непријатељског напада бежи преко Дрине, закрчени мостови у Братунцу, Скеланима. Одговороност утолико већа што опасност треба што пре отклонити, градове и животе повратника учинити безбедним. Ноћ ужаса у Осмачама, код Сребренице, измешани они и ми мирис зноја и крви, још једна победа и — село више на нашој страни.

Овогодишњи Илиндан за памћење. Борба „у сусрет“ на Жеравицама, паљење сопственог камиона да заробљена муниција не би пала непријатељу у руке, повраћај отете хаубице „Осамнаест мртвих непријатељских војника избројали смо тада, а било их је по шуми сигурно још толико прича тридесетчетворогодишњи мајор који је овај чин добио у борби, након рањавања на Жепи, прошле године. Већ након дванаест дана, неизлечен, вратио се на своје командно место међу борце који га у свему подржавају и зашто не рећи, обожавају. Лако се борити кад вас воде прави људи“, констатује Ацо, а придружују му се Зрно, Мирослав, Казановић, Пепи, Рива и остали саговорници, подсећајући се на неке епизоде из свог доживљајима обогаћеног ратног живота.

За њих искусне, прекаљене борце страх је непознаница. Баш као и предаја или пораз. За оне с друге стране нишана, не желећи да их омаловажу, кажу да нису богзна какви борци, да немају мотивацију да се боре. На зиду командантове собе, уместо свих других признања, виси текст из „Ослобођења“. „Ово нам је најбоља пропаганда“, показују списак „зелених“ погинулих у борбама на Жепи. За успешно ликвидирање убачене диверзантско-терористичке групе на подручју Хан-Пијеска у децембру прошле године.

Осим мајора Савчића, још деветнаест старешина и војника пука је одликовано Орденом Милоша Обилића, Крстом Милосрђа, Медаљом мајора Милана Тепића, Златном и Сребрном медаљом за храброст, Медаљом за војничке заслуге. То довољно говори ко су и какви су војници 65. заштитног моторизованог пука.

Ретко ко на просторима Републике Српске није чуо за мајора Савчића и његове момке, за њихове успехе и подвиге, дисциплину, морал, издржљивост, другарство, за све оно што их краси.

Мирјана МИЧИЋ

ЗА ВРЕМЕ ТРОДНЕВНЕ ПОСЕТЕ ЊЕГОВЕ СВЕТОСТИ ПАТРИЈАРХА СРПСКОГ ГОСПОДИНА ПАВЛА БАЊОЛУЧКОЈ РЕГИЈИ

ДУХОВНО МИСИОНАРСТВО

За време тродневног боравка у бањолучкој регији, Његова светост патријарх српски господин Павле са високопреосвећеним и преосвећеним архијерејима СПЦ, свагде је изазвао љубав, пажњу и топлину верника и народа. Народ га је дочекао и пратио на Мраковици, у Алексићима, Лакташима и Бањој Луци. Додуше, дочекивао га је аплаузима, што не приличи православним верницима, али на многим местима и клањањима и молитвама. Вероватно то Његова светост није замерила, јер духовно су били запустели ови простори, и не само ови. Да није тако, зар би се тек сада обнављали и подизали темељи хрмова Господњих у Крајини?

Ипак, мисионарско духовно и световно подвижништво Његове светости патријарха Павла било је толико потребно Србима ових простора - да је дошло као кап воде жеднику у пустињи.

А. Анушић
СНИМИО: Растко Остојић

Његова светост патријарх Павле са архијерејима врши опело и помен козарским жртвама на Мраковици.

Осећам да данас подижемо темеље западног српства у српској Бањој Луци - Лазар Ковачевић, кум Саборног храма Христа Спаситеља

Окружен љубављу и пажњом верника и народа - Његова светост по завршетку освећења обновљених темеља храма Христа Спаситеља у Бањој Луци

На светковини у Бањој Луци и највиши државни представници Републике Српске, али и принц Томислав Карађорђевић

Детаљ са освећења крстова храма Покрова Пресвете Богородице у Алексићима - ктитор, приложник и оснивач Бранко - Ђукић

ЗАВРШЕНА ПОСЕТА ДЕЛЕГАЦИЈЕ РЕПУБЛИКЕ СРПСКЕ И ОПШТИНЕ ЗВОРНИК УКРАЈИНИ

УСКОРО УЗАЈАМНО КОРИСНА САРАДЊА

● Сама чињеница да су представници Републике Српске разговарали са високим функционерима украјинске владе заправо је посредно признање Републике Српске ● Документарна изложба о страдању српског народа на просторима бивше БиХ и Хрватске, приређена у Кијеву, представља први, али значајан продор истине о Србима на просторима Украјине

ПАЛЕ, ЗВОРНИК, 18. октобра (Танјуг) — Управо завршена поста делегације Републике Српске (РС) и општине Зворник Украјини имала је значајан одјек у тамошњој јавности и у медијима у Кијеву, у коме су министар за информисање **Мирослав Тохољ** и други чланови делегације имали низ званичних сусрета на високом нивоу.

Сама чињеница да су представници РС разговарали са високим функционерима украјинске владе заправо је посредно признање РС.

Поред званичних сусрета са заменником министра за економске односе са иностранством и министром за информисање, уприличени су и разговори са низом угледних украјинских привредника и посленика у области културе, уметности и јавне речи.

Оцењујући посету Украјини министар Тохољ је дописнику Танјуга изразио очекивање да ће неки резултати боравка делегације РС бити видљиви врло брзо.

„Код наших украјинских пријатеља наишли смо на пуно разумевање, добру вољу и искрену спремност да се активира узајамно корисна сарадња, а заједнички смо идентификовали механизме и начин међусобног повезивања".

Објашњавајући да је договорено успостављање трајних веза, посебно у области привреде и инофрмисања, као и у другим делатностима, Тохољ је нагласио:

„Наши украјински пријатељи су вољни да питање укидања санкција према СР Југославији покрену пред својим парламентом. Черниговски митрополит **Антоније** ових дана се обратио писмом украјинском парламенту од кога тражи да покрене питање укидања санкција према СР Југославији, а тај став у потпуности подржава значајна групација у самом парламенту".

Према Тохољевом мишљењу, код „народа Украјине постоји изражено осећање за правду". „Отуд је реално очекивање званичног признавања права деловима српског народа у бившој Југославији на самоопрдељење, тим пре што су га већ реализовали сви други народи из састава некадашње Југославије", сматра министар Тохољ.

Према мишљењу председника Скупштине општине Зворник **Бранка Грујића**, документарна изложба о страдању српског народа на просторима бивше Босне и Херцеговине и Хрватске која је приређена у Кијеву „Представља први, али значајан продор истине о Србима на просторима Украјине".

„Та истина је, каже, на многе посетиоце изложбе деловала крајње потресно. Многи су били искрено ганути призорима страдања Срба. Сви контакти и постигнути договори које смо имали у Украјини значајно ће допринети афирмацији интереса српског народа уопште".

Притом Грујић изражава посебну захвалност украјинском фонду културе, нарочито његовом председнику академику **Борису Олијнику**, за организовање посете делегације РС Украјини.

Комерцијални директор фабрике глинице „Бирач холдинг", једног од највећих предузећа у РС, Драган Спасојевић сматра да су „договори привредника РС и Украјине заправо почетак трајнијег привредног повезивања са обостраним интересом и великим могућностима".

То су у потпуности потврдили сви контакти привредника РС и Украјине, истиче Спасојевић.

ПИСМО ЂОРЂА БЈЕГОВИЋА ОВЕНУ И СТОЛТЕНБЕРГУ

СКУПШТИНА ИМА ГЛАВНУ РЕЧ

● Сви уговори које потпишу Влада или државна делегација Републике Српске Крајине подлежу верификцији крајинског парламента и тек тада могу ступити на снагу

КНИН, 18. октобра (Танјуг) — Сви уговори, билатералне или мултилатералне природе, које потпишу Влада Крајине или државна делегација Републике Српске Крајине (РСК) подлежу верификацији крајинског парламента и тек тада могу ступити на снагу.

То се истиче у писму премијера Крајине **Ђорђа Бјеговића** копредседницима женевске конференције о бившој Југославији порду **Овену и Торвалду Столтенбергу**, у којем их још обавештава о одлуци крајинског парламента по којој су делегације РСК обавезне приликом преговора с Хрватском, а посредством Међународне конференције, „одбацити све захтеве о укључивању државне територије РСК у Хрватску".

У писму Бјеговић понавља већ познати став да су представници Крајине у било каквим преговорима обавезни преговарати само „с позиције независне и суверене РСК".

Своју сувереност и државотворност српског народа Крајина, како стоји у писму, црпи још од средњовековних српских држава, али аутономије у каснијим вековима у оквиру млетачке републике и аустријског царства.

Због тога Бјеговић у писму од Столтенберга и Овена тражи да у своју делегацију за посредовање у преговорима укључе експерте за Балкан и српско-хрватске односе јер, како се наглашава у писму, „немогуће је доћи до праведног решења у крајинско-хрватском спору ако се заокружени правни систем који се нуди РСК састоји од резолуције Савета безбедности и чињенице о међународном признању Хрватске".

КО ЈЕ ПРЕОРАО 4.500 КВАДРАТНИХ МЕТАРА ВОЋЊАКА У ЉУБИЊУ

ОРАЊЕ ЗА СУД ИЛИ КОРИСТ?

ЉУБИЊЕ, 18. октобра — У Љубињу још није откривено ко су орачи који су јуче по подне упали на имање друштвеног предузећа „Плантаже" и преорали 4.500 м² земље, у табли Врбе, надомак самог центра града. На поменутој локацији „Плантаже" подижу нови насад јабуке, а орање је извршено између редова. У саопштењу које је данас достављено Радио—Љубињу из друштвеног предузећа Плантаже стоји да „саднице старе само две године нису изоране, али је земља приликом орања затрпала калеме садница. Ако се поменута површина употеби за ратарске и повртларске културе, садница јабука ће остати без потребних агротехничких мера и биће отписане из производње. Због тога се моле одговарајући органи да предузму потребне мере".

У Љубињу се претпоставља да су они који су преорали ово земљиште наумили да ту за себе обезбеде поседе за обраду за наредну сезону, али мимо закона. Да ли се иза тога крије незадовољство радом општинске комисије за расподелу земљишта на привремено кориштење, која ових дана ради пуном паром, или је нешто друго посреди, још се само нагађа.

Допис комисије у којем се саопштавају последице нечијег орања и указује на могуће штете већ данас је упућен из друштвеног предузећа „Плантаже" и Извршном одбору Скупштине општине Љубиње, Станици јавне безбедности Љубиње, Општинском одбору Српске демократске странке Љубиње и суду у Требињу.

Расплет целог случаја очекује се са великим занимањем.

Ж. ЈАЋИЋ

ИЗВРШНИ ОДБОР БАЊОЛУЧКЕ ОПШТИНЕ ЈОШ ЈЕДНОМ УПОЗОРИО ПРИВРЕДНИКЕ

ГРЕЈАЊА МОРА БИТИ

● Грејања у бањолучким становима предстојеће зиме мора бити јер би се упропастио читав топлификациони систем ● Директори предузећа који не могу обезбедити паре за свој део учешћа у грејању града морају уступити место онима који ће то моћи обезбедити, рекао је мр Рајко Касагић, председник Извршног одбора бањолучке општине

БАЊА ЛУКА, 18. октобра - Општински функционери у Бањој Луци још нису успели убедити овдашње привреднике да одреше кесу како би град предстојеће зиме имао грејање. Чак ни ултиматуми да би град могао остати без топлификационе мреже ако цевоводима ове зиме не буде циркуписала топла вода нису, бар до сада, имали одјека.

И на данашњем састанку Извршног одбора општине са бањолучким привредницима директори су углавном ћутали. Они који су говорили тврдили су да њихова предузећа нису у могућности да обезбеде топике паре за грејање свог стамбеног фонда јер знају да од својих радника и пензионера то никада неће моћи наплатити.

Магистар **Рајко Касагић**, председник Извршног одбора бањолучке општине, и данас је по ко зна који пут подсетио да Бања Лука ове зиме мора имати грејање, а кључ за решење тог проблема је, по његовим речима, у рукама директора бањолучких предузећа.

— Ако не обезбедимо десет хиљада тона мазута и 60 хиљада тона угља, уништићемо топлификациони систем у граду, а ми на то немамо право. Не можемо уништити оно што су претходне генерације годинама градиле. Зато сва предузећа морају платити свој дуг за загрејавање својих станова и пословних просторија. Ко то не може обезбедити, нека уступи место онима који ће то моћи обезбедити. Наша општина је до сада за набавку мазута исцрпила све своје могућности. Обезбедили смо готово два и по милиона марака и сада сте ви на потезу - рекао је мр Рајко Касагић обраћајући се окупљеним привредницима.

Љубо Обрадовић, секретар за привреду и др **Гордана Ченик** за финансије информисали су данас о досадашњим ефектима акције за стварање услова за обезбеђење грејања у Бањој Луци. Констатовано је да је бањолучка општина до сада уплатила 3600 тона мазута, а до сада је стигло тек 240 тона. Што се тиче разрезаних обавеза бањолучких предузећа, само девет колектива је до сада прихватило да измири своје обавезе. Реч је о мањим предузећима, од којих ће се сакупити тек 110 хиљада марака. То је, наравно, само кап воде у мору када се зна да је за грејање предстојеће зиме неопходно обезбедити најмање десет милиона марака.

Још је, дакле, неизвесно хоће ли у бањолучким становима предстојеће зиме бити грејања. У „Топлани" и ИНЦЕЛ—у већ се увелико припремају како би што боље могли обавити своју задаћу. До сада је, како је саопштено, водом напуњена један трећина топлификационих инсталација и тај посао и даље напредује по квартовима. И у ИНЦЕЛ-у се, ремонтом својих постројења који је у току, спремају да обезбеде беспрекорно функционисање својих котлова и, дакако, ускладиштење угља који би требало да стигне из Угљевика. Међутим, ни ту не иде све како је планирано. Сада је очито проблем обезбедити нафту неопходну за транспорт угља од рудника у Угљевику до најближе железничке станице у Посавини.

Без обзира на све тешкоће, привредници ће, очито је, морати пронаћи рецепт за измирење својих обавеза за грејања града. Извршни одбор бањолучке општине им је оставио још један, чини се, последњи рок. До наредног петка, тачно у подне, Извршни одбор ће морати имати на столу потписане изјаве о прихватању разрезаног дуга. Директорима је данас предложено да, укопико немају других могућности, од Народне банке затраже кредит из примарне емисије, који ће враћати у неколико рата, јер Бања Лука мора имати што пре дивизе потребне за грејање предстојеће зиме.

В. ДУБОЧАНИН

СВЕЧАНА АКАДЕМИЈА У ЧАСТ 75-ГОДИШЊИЦЕ ПРОБОЈА СОЛУНСКОГ ФРОНТА

ДОСТОЈНИ СВОЈИХ ПРЕДАКА

● „Потомци оних који су гинули на Церу и Колубари, али и на Козари и Грмечу, светионици су новог пута и брана забораву ● „Срби су народ који памти али не злопамти, који лако опрости јер му је опрост у корену вере" ● „Морамо пазити како излазимо пред своје претке, да ли смо их достојни". ● „Данас српска војска дигнуте главе излази пред славне претке..." — поруке су угледних личности које су синоћ уз велики број Бањолучана обележили један од најславнијих датума српске историје.

„Обележавајемо све славне датуме из српске историје" — детаљ са свечане академије

Снимио: М. ШУКАЛО

БАЊА ЛУКА, 18. октобра — Солунски фронт, као ни остали славни датуми српске историје, неће бити заборављени. Потврдили су то синоћ у великој сали бањолучког Дома културе бројни гости и угледне личности Републике Српске који су присуствовали свечаној академији обележавања 75-годишњице пробоја Солунског фронта, а у организацији Удружења потомака и поштовалаца ратних добровољаца 1912-1918. године из Бање Луке.

Председник Организационог одбора прославе **мр Предраг Радић**, бањолучки градоначелник, поздрављајући архијереје Српске православне цркве, епископа далматинског господина Лонгина, епископа аустралијског господина Василија, угледне госте, свештенство, представнике војне и цивилне власти, рекао је:

„Ево нас у времену у којем опет хоће да затру српски народ. Срби су народ који лако опрости, јер му је опрост у корену вере. Срби су народ који памти, али не злопамти". Кроз сећање на славне битке које смо „протерали из историје", господин Радић је позвао потомке оних који су гинули на Церу и Колубари али и на Козари и Грмечу да буду светионици путу у ново доба и брана заборави, поготово они који данас са пушком у руци и крвљу својом пишу границе Републике Српске.

Бурним аплаузом поздравили су Бањолучани те вечери најдражег госта **господина Петра Јовића**, 99-годишњака, најстаријег Солунца који је, како рече из Београда, на ову прославу — „дошао у Србију, међу српски народ". Човек, који са необичном виталношћу носи у себи читав један век и сећања на два рата, због овог трећег који опет води српски народ оставио је присутнима свој аманет:" **„Збијте ваше редове, не саплићите се о политику, засучите рукаве и стварајте си добро јер непријатеља имате и унутра и изван..."**

Потпредседник Републике Српске **др Биљана Плавшић** поздравила је два ветерана првог светског рата, господина **Петра Јовића и Столу Цвијетића**, из Бање ЛукеУ **„Ви симболизујете све наше славне јунаке, из славних српских ратова. Сви ми излазимо пред наше претке и морамо пазити како ћемо пред њих изаћи, да ли смо их достојни. Наша српска војска дигнуте главе излази поносна пред своје претке, увек бројчано слабија а духовно јача од свог непријатеља..."**

Свечаној академији свој прилог су дали и глумци Крајишког народног позоришта **Добрица Стефановић, Гордана Милиновић, Раденка Шева, Бошко Ђурђевић, Светлана Поповић и Горан Јокић** а у музичком делу, знатно ојачан новим члановима — па, и потомцима, праунуцима солунских добровољаца, хор Српског певачког друштва „Јединство" којим успешно руководи диригент **Немања Савић**.

Н. ПУВАЧИЋ

МИЛИЋИ

ПОСЕТА РУСКОГ ОРТОПЕДА

МИЛИЋИ, 18. октобра — Ратну болницу у Милићима посетили су др **Драган Калинић**, министар здравља РС и професор доктор **Андреј Јевгењин Кузин** познати руски ортопед и председник Интернационалног центра за систематско истраживање високих модерних технологија у медицини.

Професор Кузин је особљу и пацијентима болнице обећао конкретну помоћ у апаратима за лечење повреда екстремитета које су, нажалост овде најчешће. Такође, покушаће преко Хуманитарних организација, да свету скрене пажњу на проблеме с којима се суочавамо у нашим болницама. Жеља му је да се за 10 болница у Републици Српској обезбеде у виду поклона, најновији спољни фиксатори, чије су могућности много већих од оних досадашњих.

Овом приликом др Калинић и др Кузин одали су признање лекарима болнице у Милићима на свему што су учинили на лечењу болесника од којих су многи само захваљујући залагању и знању професора **Радомира Давидовића**, директора болнице професора **Николе Милићевића**, истовремено и председника Друштва лекара РС, као и осталих медицинских радника, спасени сигурне смрти или тешке инвалидности.

М.М.

ОДЛУКА ВЛАДЕ СР ЈУГОСЛАВИЈЕ

ПОСКУПЉУЈУ ЛЕКОВИ

БЕОГРАД, 18. октобра (Танјуг) — Уместо пораста цена лекова за тројених 474 одсто, Савезна влада је, како Танјуг данас сазнаје, фармацеутима дозволила 304 процента.

Влада је тако само делимично изашла у сусрет захтевима произвођача, па је питање колико ће тек незнатно попуњени апотекарски рафови „држати воду".

Произвођачи лекова су тражено повећање цена образложили растом цена увозних инпута (појединачно речено променом курса) за 319,53 посто и растом цена домаћих сировина и трошкова производње за 154,85 одсто.

Савезна влада је, међутим, наводећи исте разлоге, мишљења да је повећање од 304 посто довољно.

ОХРАБРУЈУЋЕ ВЕСТИ ИЗ ПРИВРЕДЕ СР ЈУГОСЛАВИЈЕ

ПРОИЗВОДЊА У УСПОНУ

БЕОГРАД, 18. октобра (Танјуг) — Према подацима Савезног завода за статистику, укупан физички обим индустријске производе у СР Југославији у септембру је за 4,1 одсто већи у односу на август.

Мада је реч о четвртом узастопном месецу у коме је дошло до заустављања пада и одређеног оживљавања, индустријске производња у септембру ове године износи свега 64 одсто производње у истом месецу прошле године.

Највеће повећање у септембру бележе — производња хемијских производа и папира, те производња текстила, коже и гуме. Највећи пад имали су — производња руде гвожђа, производња камена и песка, те производња пића.

КНЕЖЕВО

ПОМОЋ ИЗ КАРЛСРУЕА

КНЕЖЕВО, 19. октобра — „Фонд Патрон" за материјалну и финансијску помоћ људи из Карлсруеа, власника браће **Удовчићи Мире и Штеве**, из кнежевског села **Костићи**, прикупио је и уручио кнежевском Дому здравља лекове у вредности од 1.028 немачких марака.

Браћа Удовчићи су истовремено уручили 200 хемијских оловака ђацима четвороразредне подручне школе **Малићи** у вредности од 158 немачких марака, као и прилог од по 100 немачких марака за породице погинулих бораца села **Костићи**.

Власници овог хуманитарног фонда уједно извештавају да ће убрзо својим земљацима послати следећу пошиљку хуманитарне помоћи.

Ђ.П.

ПОМОЋ БОЛНИЦАМА У НИКШИЋУ И ТРЕБИЊУ

ПОКЛОНИ ВРЕДНИ 200 ХИЉАДА МАРАКА

● Апарат за дијализу, санитетско возило и лекове купили наши радници запослени у Диселдорфу и околини ● Милан Шкеро из Требиња прикупио сам 28 хиљад марака

НИКШИЋ, 18. октобра (Танјуг) — **Милан Шкеро** (74), пензионисани професор из Требиња, јутрос је болничком центру у Никшићу уручио апарат за дијализу и извесне количине дијализног раствора, антибиотика и других лекова у вредности од 80.000 немачких марака.

За потребе болнице у Требињу он је довезао и специјално санитетско возило вредно 120.000 марака.

Ову хуманитарну помоћ прикупили су и послали наши радници који привремено живе и раде у Диселдорфу и околини. Знатан део средстава за ову помоћ (28.000 марака) прикупио је и сам професор Шкеро.

Наши радници привремено запослени у Немачкој, који су до сада више пута својим прилозима учествовали у помоћи свом народу у домовини, припремају нову хуманитарну помоћ. На отпрему већ чека 70-так тона разне хране и лекова које је, изгледа, теже допремити до Југославије него купити.

НОВИ ГРАД

БРИГА ЗА ДЕЦУ

● Мирослав и Гина Згоњанин из Жељевиће код Новог Града, који већ трећу деценију борави и раде у Швајцарској, покренули акцију за збрињавање деце која су у овом рату остала без родитеља

НОВИ ГРАД, 18. октобра — Једногодишња бриге за осамдесет седморо деце с подручја новоградске општине, која су у овом рату остала без оца, организује се захваљујући **Мирославу Згоњанину** и његовој супрузи Гини.

Брачни пар Згоњанин, родом из Жељевице недалеко од Новог Града, већ трећу деценију налази се на привременом раду у Швајцарској. Почетком ове године покренули су у Швајцарској акцију за збрињавање деце која су у овом рату остала без родитеља. У договору са Секретаријатом за борачка питања у Новом Граду договорили су се да преузму једногодишње збрињавање деце чији су очеви погинули као припадници Српске војске. За свако дете обезбеђено је по педесет марака месечно.

Ова акција у сарадњи са Фондом „Капетан Драган" из Бање Луке одвија се успешно већ пола године. Ових дана Мирослав и његова супруга Гина поново су дошли у родни крај и донели новац за осамдесет седморо деце колико их је обухваћено овом акцијом на подручју новоградске општине.

Оно што је посебно специфично за ову акцију је чињеница да су многе породице које користе ову помоћ и њихови донатори путем писама већ успоставили присан контакт. Много је дирљивих писама које шаљу деца, мајке и чланови ужих породица донаторима, тим хуманим људима који су се укључили у ову акцију. Мирослав истиче да су му у провођењу акције много помогле његове колеге **Марко Ђаловић** и **Ђорђе Божичковић** те фонд Српског клуба „Цар Лазар". Чак је и једна Швајцарка преузела бригу о збрињавању једног детета.

Поред ових осамдесет седморо деце из Новог Града збринуто је још дванаесторо деце из Дервара и једанаесторо из Вуковара. За сада акција доста добро тече. Мада је договорено да ова хумана акција траје годину дана, ипак, наглашава Згоњанин, учиниће све да се она и даље настави. Ако не за сву децу, онда бар за оне најугроженије којима је помоћ најпотребнија.

В. БАБИЋ

ЗАТВОРЕНИ КРУГ ПОТРЕБЕ ЗА ХУМАНИТАРНОМ ПОМОЋИ И ЊЕНОМ КОЛИЧИНОМ НА РАСПОЛАГАЊУ

МАЛО – ПА ПОДЕЛИ

• Ма колико хуманитарне организације настојале помоћи социјално угроженом становништву, ти напори остају углавном као кап у мору

Једна од видних последица рата је да је дошло до „гашења" средњег сталежа. Сада имамо овај врло мали дио богатих и огромну већину сиромашних. Ти сиромашни, значи готово сви, су они којима је хуманитарна помоћ углавном неопходна.

Ма колико хуманитарне организације настојале помоћи, ти напори углавном остају као капи у мору. Јер, како урадити посао онако како треба, кад је оних којима треба помоћи много више од помоћи на располагању. Незадовољство, оправдана и неоправдана, као последица тога, напросто су „природна појава".

Као пример за то може послужити оно што нам је испричао **Лука Аљетић**, избеглица из Дарувара; стопостотни ратни инвалид. Он се пожалио на начин поделе помоћи у месној заједници Петрићевац чији је становник.

— У мојој месној заједници помоћ се делила неколико пута. Добијало се брашно, шећер, уље, детерџент, сапуни... Од свега тога добио сам само 25 килограма брашна. С озбиром на то да сам прошле године, рањен као борац Војске Републике Српске и остао инвалид, неспособан за посао, супруга ми је незапослена а имамо двоје деце, сматрао сам да имам право и ја на те пакете. Отишао сам у месну заједницу и питао зашто нисам добио помоћ. Одговорили су ми да ме нема на списку те да се прича да сам ја 15 дана у Аустрији, а 15 овде, да сам богат и да ми помоћ не треба. То ме страшно повредило. Зар је један ратни инвалид заслужио да се према њему тако односе? — каже Лука Аљетић.

Иако је сасвим друга прича она о оваквим гласинама („Он је имућан, њему не треба!"), нисмо се изненадили одговорима које смо добили у месној заједници Петрићевац. Они се своде на оно што смо написали: немогуће је, рецимо, 100 пакета поделити на 1.500 породица и да сви буду задовољни. Угрожени су готово сви, а помоћи нема чак ни за приоритете (породице погинулих бораца, инваліде рата, пензионере).

И ту се круг затвара. И док год је рата, биће све „затворенији".

Р.Шк.

ПЧЕЛАРЕВ ПОКЛОН БОРЦИМА

МЕД ЗА РАЊЕНИКЕ

Љубав према природи и отаџбини: Светозар Ракита

Један од водећих пчелара у Крајини Светозар Ракита из села Бакинци код Лакташа недавно је поклонио рањеницима Првог крајишког корпуса више од стотину килогама меда. Он је прошле године даривао медом рањенике у бањолучкој болници, а посетио је и рањене борце у книнској болници и при том такође дариваo сто килограма меда. Овај вредни пчелар је пензионисани официр, а пчеларством се бави већ пуних 37 година.

— Ове генерације ће ући у историју српског народа, јер су, заједно са онима који су давали своје животе за стварање српске државе, дали од себе оно што човек може највише дати — своју крв, делове тела, своју младост — каже Светозар Ракита, желећи при том борцима брзо и успешно оздрављење.

У име рањеника на поклону је захвалио пуковник **Слободан Вујичић**, командант санитетског батаљона Првог крајишког корпуса.

— Задовољство је било разговарати са Ракитом, који је истински љубитељ природе и пчеларства. Године и здравствено стање му не дозвољавају да нам се придружи у борби за стварање српске државе, али нам је својим поклоном много помогао — рекао је пуковник Вујичић.

Својим поступком Ракита је уједно желео да апелује на своје колеге и све друге људе који могу помоћи да се укључе у акцију пружања помоћи рањеним борцима и свим борцима на фронту. На овај начин би се људске патње и тешкоће сигурно лакше савладале, а терет рата би се лакше подносио, јер би равномерније био расподељен на све људе.

С.ОСТОЈИЋ

ДОБРИЦА ЕРИЋ МЕЂУ БАЊОЛУЧКИМ ОСНОВЦИМА

ПЕСМА ПРОТИВ СВАКОДНЕВИЦЕ

Јуче је у Дому Војске Републике Српске одржан сусрет песника **Добрице Ерић** са бањолучким основцима. Том приликом познати књижевник је заједно са децом казивао стихове својих песама.

— Мени је част што се налазим међу вама — рекао је Добрица Ерић присутним основцима у препуној сали Дома Војске и додао: — жеља ми је да деца уз песму, дружење и игру макар за тренутак заборе на ружну свакодневицу.

Аутор песама, које своје место имају у читанкама и антологијама стваралаштва за децу, боравиће у Крајини до петка и посетити малишане у Градишци, Слатини, Српцу, као и децу смештену у Заводу за рехабилитацију „Др Мирослав Зотовић".

Песник ће вечерас у бањолучком Дому културе, са почетком у 19 часова говорити своје стихове за одрасле.

Организатор дружења са Добрицом Ерићем је издавачка агенција „Слово".

Љ.Б.

ВИ ИЗАБЕРИТЕ –МИ ВАМ НУДИМО ШИРОК ИЗБОР

• ДЕКА
• ДЕЧИЈИХ СЕТ–ДЕКА
• ПОСТЕЉИНА

СВЕТ УСЛУГА Београд БАЊА ЛУКА

ЗА НЕКОГА СВЕ ЗА СВАКОГА ПОНЕШТО

КАСТЕЛОВО ПОШЕ

Аутор: Рајко ПУШИЋ

ТОАЛЕТ-ПАПИР

„АДРИА"

Паковање од два тоалет-папира коштало је 16.950, а осам комада тоалет-папира у ролни 64.800 динара.

„ТРАПИСТ"

Улица Славнше Вајнера Чиче, у Борику

Ролна тоалет-папира коштала је 6120, а паковање са четири комада тоалет-папира 24.480 динара.

„ТРОПИК"

Ул. Филипа Филиповића

Тоалет папир у листићима коштао је 4500 динара, а ролна је била 7500 динара. Паковање са шест ролни тоалет-папира коштало је 39 хиљада, а са осам ролни 51 хиљада динара.

„БОЈЧЕТА ИМПЕКС"

Улица владике Платона

Тоалет—папир у листићима коштао је 6300, а ролна је била 12.700 динара. Паковање са осам комада ролни било је 85 хиљада динара.

„МАЛПРЕХ"

продавница „Дрина"

Ролна тоалет-папира коштала је 17.220 динара.

У осталим продавницама јуче је био попис робе.

М.С.

ПРОДАВНИЦА	МАЛПРЕХ	ТРОПИК	БОЈЧЕТА ИМПЕКС	ТРАПИСТ	АДРИА
БРАШНО	-	25 КГ 195.000 динара	1кг 9.400 динара	25 кг 187.000 динара	1кг 8550 динара
ШЕЋЕР	31.000 динара	22.500 динара	34.000 динара	28.900 динара	28.500 динара
УЉЕ	29.500 динара	25.500 динара	32.300 динара	32.300 динара	28.500 динара
СО	24.000 динара	15.000 динара	23.100 динара	14.960 динара	18.000 динара

РАДИО–БАЊА ЛУКА

ПРВИ ПРОГРАМ НА УКТ ФРЕКВЕНЦИЈАМА: 92,7 93,5 95,9 MXz и СТ 1071 KXz

6.00 — 8.00 — ЈУТАРЊИ ПРОГРАМ. 8.00 — Вести, 8.03 — Образовни програм, 9.00 — 11.00 — УВЕК ОТВОРЕНО (Вести: 9.00, 10.00 и 11.00). 11.03 — ИЗ НАРОДНЕ ЛИРЕ — емисија народне музике. 12.00 ВЕСТИ НА СРПСКОМ И СТРАНИМ ЈЕЗИЦИМА. 12.10 — Подневни концерт. 13.00 — Вести. 14.30 и 15.30 — Огласи и обавештења. 15.00 — Вести. 16.00 — ДНЕВНИК. 16.30 — Интермецо. 17.00 — АКТУЕЛНОСТИ. 18.00 — Вести. 19.00 — Вечерњи дневник Радио—Београда (реемитовање). 19.30 — Интермецо. 20.00 — ВЕЧЕ УЗ РАДИО. 21.00 — Вести. 22.00 — ВЕЧЕРЊА ХРОНИКА. 23.00 — Вести. 23.03 — Музика за лаку ноћ. 24.00 — Одјава Првог програма

ДРУГИ ПРОГРАМ НА УКТ ФРЕКВЕНЦИЈИ: 95.3 MXz

17.00 — НАЈАВА ДРУГОГ ПРОГРАМА. 18.15 — ЛИРИКА НОЋИ. 18.35 — ДЕЧИЈИ РАЗГОВОРНИК. 19.40 — СИТНА КЊИГА. 20.00 — ВЕЧЕРЊИ РАЗГОВОРНИК. 23.00 — КРАТКА ПРИЧА. (Вести: 17.30, 18.30, 19.30, 20.30, 21.30, 22.30 и 23.30). 24.00 — ОДЈАВА ДРУГОГ ПРОГРАМА.

БИГ–РАДИО

6.00 — 8.00 — ДОБРО ЈУТРО, БАЊА ЛУКО!
8.00 - 12.00 — БИГОВО ПРЕПОДНЕ
12.00 — 16.00 — ПОСЛЕПОДНЕВНА ШАРЕНИЦА
16.00 — 17.00 — К'О НЕКАД У 16
17.00 — 19.00 — ПОСЛЕПОДНЕВНИ ПРОГРАМ
19.00 — 20.00 — БИГ — ПРЖИОНИЦА
20.00 - 21.00 - МУЗИЧКИ ПРОГРАМ
21.00 — 1.00 — КВИЗ БИГ — РАДИЈА
1.00 — 6.00 — БИГОВО ПОНОЋНО ДРУЖЕЊЕ — СА ВАМА ДО ЈУТРА

ВЕСТИ: 7.55, 8.55, 9.55, 10.55, 11.55, 12.55, 13.55, 14.55, 15.55, 16.55, 17.55, 18.55 и 19.55.

БИГОВИ ОГЛАСИ: 7.30, 9.30, 11.30, 15.30, 18.30 и 20.30.

ОШТРО РЕАГОВАЊЕ БРИТАНИЈЕ НА КЛИНТОНОВУ КРИТИКУ БАЛКАНСКЕ ПОЛИТИКЕ САВЕЗНИКА

ЛОНДОН ЈЕ ДАО ВИШЕ ОД АМЕРИКЕ

ЛОНДОН, 18. октобра - Велика Британија је данас оштро реаговала на америчку критику европске спољне политике, док се бивши премијер Маргарет Тачер заложила за изглађивање спора између Лондона и Вашингтона, јавља Ројтер.

У интервјуу „Вашингтон посту" председник Бил Клинтон, критиковао је Велику Британију и Француску зато што нису подржале амерички предлог о укидању ембарга УН на испоруке оружја Босни и ваздушним нападима на положаје босанских Срба.

Ројтер преноси да британска влада неће дати званичан одговор на Клинтонове примедбе док не простудира цео текст интервјуа.

Један званичник у Лондону је, међутим, рекао да је Велика Британија много више упожила у бившу Југославију од Сједињених Америчких Држава.

„Ми имамо трупе на копну, а они немају", рекао је он.

Истовремено, Маргарет Тачер сматра да Лондон и Вашингтон морају да учине све што је потребно да би изгладили разлике.

„Све што је сада лоше између Америке и Европе, посебно Велике Британије, мора да се поправи", изјавила је Маргарет Тачер у интервјуу британском радију.

Британци своју политику у бившој Југославији сматрају праведном

„ВАШИНГТОН ПОСТ" ОШТРО КРИТИКУЈЕ ЈЕЉЦИНА

ДЕМОКРАТИЈА У РУКАМА ПРЕДСЕДНИКА

• „Он ставља на коцку сву привлачност демократског лидера када почиње да оживљава стил полицијске државе из совјетске прошлости", пише „Пост", критикујући посебно забрану политичких партија и забрану излажења опозиционих листова

ВАШИНГТОН, 18. октобра (Танјуг) — У до сада најоштријој критици: последњих корака Бориса Јељцина, „Вашингтон пост" јуче у уводном редакцијском коментару упозорава руског председника да недемократским мерама које предузима против опозиције „тестира спољне пријатеље" и доводи их у деликатну ситуацију.

„Борис Јељцин је демократију поставио у центар свог политичког легитимитета, али сада његова политика, заоденута серијом грубих забрана и рестрикција, прети да се претвори у фарсу. „ Он ставља на коцку сву привлачност демократског лидера када почиње да оживљава стил полицијске државе из совјетске прошлости", пише „Пост", критикујући посебно забрану политичких партија и забрану излажења опозиционих листова.

Лист наводи да сада, када је Јељцин пребродио директну опасност, не постоји убедљиво оправдање за сталну забрану петнаест листова, укидање ТВ-програма и тражење од неких националних гласила да промене редакцијска руководства. У коментару се износи случај „Правде" и „Совјетске Росије" за које се каже да су јаки опозициони листови, који су део матице политичког тока у Русији.

„Ево шта се дешава — кад влада потегне за оружјем цензуре: она најпре забрани листове који сеју (антирежимску) мржњу, а затим се нешто мало више опреза, али неопозиво, сузбија своју најсолиднију опозицију", пише „Вашингтон пост".

Лист при том подвлачи да су чак и они, који подржавају Јељцина дубоко узнемирени његовом садашњом тактиком, а многим истинским демократима није у таквој ситуацији лако да се сиђу.

„Нико, међутим , у Русији неће имати проблема да препозна претње штампи када се оне појаве. Нити је, пак, за Русију ирелевантна чињеница да **Борис Јељцин** сада ставља на искушење своје спољне пријатеље, који су му пружили подршку у нади да ће следити обећани пут чврсте и непоколебљиве демократије".

ГАДАФИ ОПТУЖУЈЕ ГАЛИЈА

„ПИСМОНОША ЗАПАДНИХ ГОСПОДАРА"?

КАИРО, 18. октобра (Ројтер) — Либијски лидер Моамер Гадафи назвао је генералног секретара УН Бутроса Галија „писмоношом западних господара", који није у стању да предложи ниједно решење.

Гадафи је, како јавља либијска агенција ЈАНА, позвао Галија да поднесе оставку на положај првог човека светске организације и тако спасе, не само част Египта већ и част Арапа.

Своју метафору о „писмоноши" Гадафи је илустровао афером „Локерби", која је довела до велике затегнутости између Либије и Запада, а да при том **Бутрос Гали**, како сматра **Гадафи**, није био у стању да понуди никакво решење.

Афера је настала због Гадафијевог одбијања да удовољи захтеву САД и Британије да изручи двојицу Либијаца осумњичених за подметање бомбе у амерички авион, који је 1988. године експлодирао над шкотским селом Локерби, усмртивши 270 људи.

СЈЕДИЊЕНЕ ДРЖАВЕ УЛАЗЕ У НОВУ АВАНТУРУ

ПРЕТЊА ХАИТИЈУ СИЛОМ

• Као и у случају Сомалије, у Америци — у Конгресу и медијима — све више расте нерасположење према америчком ангажовању на Хаитију

ВАШИНГТОН, 18. октобра (Танјуг) — Вашингтон не искључује употребу војне силе на Хаитију, изјавила је амбасадор САД у Уједињеним нацијама госпођа Мадлеин Олбрајт. Могућност директне америчке војне интервенције она је објаснила потребом да се заштите животи хиљаду Американаца који се налазе на острву и још око девет хиљада који носе двојно држављанство.

Олбрајтова је такође поново изразила одлучност САД да издејствују повратак свргнутог председника Хаитија **Жан-Бертран Аристида**, нагласивши — у интервјуу за ТВ — мрежу НБЦ да је Вашингтон преузео чврсту обавезу поновног успостављања демократије на Хаитију.

Амерички бродови већ су почели да примењују економску блокаду Хаитија, коју је изгласао Савет безбедности. Санкције треба да ступе на снагу у понедељак у поноћ, ако до тад војна влада на Хаитију не прихвати да испуни уговор о повратку Аристида, потписан са УН у јулу ове године.

Као и у случају Сомалије, у Америци — у Конгресу и медијима — све више расте нерасположење према америчком ангажовању на Хаитију. Лидер републиканске мањине у Сенату Боб Дол најавио је данас да ће хитно затражити изгласавање амандмана којим ће се председнику Клинтону органичити могућност да шаље трупе на Хаити. Дол је такође противречио Олбрајтовој да је Аристид гаранција стабилности и демократије. „Аристид има много недостатака. Он је нестабилан, непредвидив, чак је подстицао своје суграђане на насиље. Ми не треба да ризикујемо америчке животе да бисмо вратили Аристида и демократију тамо где никада праве демократије није ни било", рекао је Дол.

МОСКВА ПОСЛЕ ОКТОБАРСКИХ ДОГАЂАЈА

УКИНУТО ВАНРЕДНО СТАЊЕ

• Током ових ванредних мера безбедности од 3. октобра у граду је задржано сваке ноћи по неколико хиљада људи који су кршили прописе о ванредном стању • Нарочито првих дана одузете су веће количине ватреног оружја и наркотичних средстава

МОСКВА, 18. октобра (Танјуг) — Јутрос у 5 часова по локалном времену у Москви су укинути ванредно стање и полицијски час, заведени пре две недеље, указом председника федерације Бориса Јељцина.

Ове мере су уведене због — како је у указу речено — „покушаја оружаног државног преврата".

Док је трајало ванредно стање било је забрањено свако окупљање, организовање митинга или демонстрација. Улицама Москве патролирало је 5.000 полицајаца, као испомоћ редовним снагама које у уобичајеним приликама одржавају ред и мир у главном граду.

Забрана кретања, током полицијског часа трајала је у почетку од 23 часа увече до 5 ујутра, а последњих дана полицијски час важио је од поноћи до 5 часова.

Током ових ванредних мера безбедности од 3. октобра у граду је задржано сваке ноћи по неколико хиљада људи који су кршили прописе о ванредном стању. Нарочито првих дана,одузете су веће количине ватреног оружја и наркотичних средстава.

Из Москве је протерано неколико хиљада лица који нису имали стални боравак.

Према званичним саопштењима, град је сада у доброј мери „очишћен" од криминалаца сваке врсте.

Москва је, према званичним подацима, један од градова у којима је криминал сваке врсте дошао до критичне тачке. Сваког дана у главном граду Русије се региструје и по десетак убистава и на стотине других тешких кривичних дела, међу којима су најчешће насиља и пљачке.

ПАРИЗ О ИДЕЈИ ЗА НОВУ КОНФЕРЕНЦИЈУ О БИВШОЈ ЈУГОСЛАВИЈИ

„ГЛОБАЛНИ ПРИЛАЗ" ИЗАЗИВА СУМЊЕ

ПАРИЗ, 18. октобра (Танјуг) — Париз се до сада није званично изјаснио око идеје о сазивању неке врсте „Лондонске конференције" о бившој Југославији. У овдашњим полузваничним изјавама подсећа се да се француска дипломатија одувек залагала за разрешење југословенског конфликта мирним путем и дипломатским преговорима, па је отуда сасвим сигурно, додаје се у истим изворима, да ће званични Париз подржати сваку идеју које нуди такав прилаз.

Иницијативу о „глобалном прилазу" разрешењу југословенског конфликта покренуо је недавно копредседник Женевске конференције о бившој Југославији лорд **Дејвид Овен**, а сада се у прилог такве идеје изјаснио и генерални секретар Уједињених нација **Бутрос Гали**.

У француским коментарима упозорено је протеклих дана да је у дипломатским изворима појединих западних метропола изражен видан песимизам у погледу реалности да се путем доста конфузне формуле о „глобалном прилазу" мирним преговори о бившој Југославији покрену са мртве тачке, након што су босански муслимани одбили последњи мировни план за Босну. Француска штампа забележила је протеклог викенда да се и хрватски председник Туђман изјаснио против „глобалног прилаза" југословенском конфликту и посебно „сазивање једног међународног састанка који би везао босански сукоб за сва друга питања која третира конференција о бившој Југославији".

„СПЕЦИЈАЛНИ СТАТУС" СРПСКОГ НАРОДА У РЕПУБЛИЦИ ХРВАТСКОЈ ИЛИ ДРЖАВА ИЗМЕЂУ ЗАКОНА И ЛЕТКА

ГЕТО ЗА СРБЕ

● У Хрватској постоје закони по којима „Срби имају људска права", али постоји и летак са упутством за (зло)употребу Срба, који се, изгледа, поштује доследније него Устав ● А у летку пише: не дружите се са Србима, не запошљавајте их, избегавајте њихове радње... ● Брак са Србином или Српкињом — национална издаја ● „Треба им створити такве животне услове да пожеле отићи" и то се, наравно, односи на Србе

Србин је у Дарувару, након много година поштеног рада отпуштен са посла. На западу ништа ново! Међутим, то је учињено „све по закону". Решењем је „утврђен престанак радног односа именованом делатнику", сходно Закону о запошљавању странаца. „Именовани делатник" каже се у образложењу, „није ни на вишекратне позиве, јавне и особне, приложио домовницу, којом би доказао да је држављанин Републике Хрватске". Није је ни могао приложити јер је држављанин Републике Србије. Странац, дакле.

Чему онда у „правној" и међународно признатој држави Републици Хрватској, служи Закон о запошљавању странаца, када се без домовнице (нико) не може не само запослити, него ни остати на свом радном месту?

Дакле, за странце (радног) места у Републици Хрватској нема. Постоји само закон! Или места има за странце, али не и за Србе.

А шта ту Закон може. За Србе не постоји закон. Постоји Летак, нови облик регулативе у историји државе и права. Постоји Летак по коме, Србин, када остане без посла, мора захвалити „мајчици Хрватској" што није остао, без... ко зна чега.

Има, дакле један летак, који кружи Републиком Хрватском од априла, тачније травња 1992. а у коме се поручује: ОВАКО СА СРБИМА. Састављач летка није познат, али је познат циљ: поучити „наивне Хрвате" на који начин да поступају са Србима, како им ови не би дошли главе.

ЗАБРАНА МЕШОВИТИХ БРАКОВА

Па се у летку каже: „У питању је биолошки опстанак хрватског народа. О томе ваља ОДМАХ повести рачуна и одмах ускладити понашање". Понашање ће се „усклађивати" на спедећи начин:

„Нашу децу и унуке требамо упознати са страдањима Хрвата, које су проузрочили бројни „хрватски Срби". Без обзира како ће се о том изјашњавати службена политика и како ће то износити школски програми — деци не треба ништа затајити. То је једини начин да се евентуално избегне понављање страхота које управо пролази хрватски народ, а и други несрпски народи у Хрватској..." пише у летку.

Друго: **„Срби су ту око нас. Као људи и хуманисти ту ништа не можемо изменити. Они имају свој живот, своја људска права, али можемо спречавати њихово ширење у хрватски народ и разарање нашег националног ткива — што се догађало до сада.".**

А како спречити „ширење незаситих Срба"? У летку се то у детаље објашњава:

„Продајете ли стан, кућу или земљу, непродајте Србима, макар нудили више цене! Продајући Хрвату за нижу цену, избегавајте дио ових проживљених страхота нашим унуцима. Ако је евентуални купац Србин и поштен човек — не продајте ни њему! Немогуће је предвидети поштење његовог потомства. Јер многи четнички крвници су деца и унуци поштених Срба..."

А што се посла тиче: **„Када у свом предузећу требате упослити нове раднике, не запошљавајте Србе, јер тиме онемогућујете њихово привредно јачање и инфилтрацију у хрватску привреду. Избегавајте трговине, услужне и производне радионице чији су власници Срби.** Нека они живе свој живот, а ми свој — без њих. Као власници трговина будите ценом конкурентни према Србима".

„Не дружите се са Србима и не пријатељујте с њима". Каже се у летку, „јер тако избегавате њихово улажење у хрватско национално ткиво. Никада не знате како ће реаговати на зов великосрпских политичара. Децу и унучад упућујте да се не друже са Србима, са српском децом. На тај начин избегавати могућност да се заљубе у младиће и девојке српске народности да с њима склапају бракове. Дружећи се са својима наћи ће особу свога живота међу припадницима свога народа. У младима треба развијати осећај да је **женидба са особама српског народа један облик потцењивања или чак издаја хрватског народа,** занемаривање хрватских жртава и страдања. Такве женидбе су опасност за опстанак Хрвата...

ПОЛИЦИЈА, ВОЈСКА, БОЈКОТ

Али забрана склапања бракова није „довољна", треба и на други начин спречити „ширење Срба". Па се зато у летку патетично позива хрватски народ на „оставите овде":

„Не напуштајмо наша села, насеља и земљу пред великосрпским експанзионизмом... не одлазимо. Ако неко треба отићи, нека оду они! **Треба им створити такве животне услове да пожеле отићи".**

Па се затим у летку каже да се не сме допустити да се неки политичари „додворавају Србима" и „новац хрватскога народа" усмеравају према „Србима у пасивним крајевима, да би се они осећали пажеиима као етничка скупина". Зашто? Зато што су српске воће, каже писац летка", немилице рушиле наше прометнице, индустрију, уништавали пољопривреду... Ми то све морамо обновити и изградити. Барем дио трошкова морају сносити и они. Нека они живе од свог рада и понашања!"

На крају „приручника" како се понашати са Србима, каже се да се мора „пазити на све појаве међу њима".

„Иако ми нисмо склони милитаризму, полицијском суставу, силом прилика морајемо бити и полицајци и војници. Знајемо ми и то!"

Летак, наравно, има и закључак, како не би, случајно свог „читатеља" оставио у недоумици:

„Срби су ту покрај нас. Нека их, нека живе свој живот, али не дајмо да се мешају с нама, не мешајмо се с њима, јер они нису као сви други људи. Неки од њих се у трен ока прометну у пољачкаше рушитеље, кренике... нека наше понашање према њима буде нека врста бојкота. Најбоље би било и за њих и за нас, да они оду тамо откуда су и дошли њихови преци - у Србију".

Писац летка заборавља да преци многи Срба у Хрватској нису „дошли" него су ту одвајкада. И још штошта заборавља. На пример, да се потпише. Јер у потпису, поред „исприке" поштеним Србима, јер ако су „доиста поштени морају нас разумети", стоји: „прогнани Хрвати"!

„Прогнани Хрвати" поручују још како користити летак: прочитати, садржај запамтити, али заборавити од кога је летак добијен. Да се шири као „усмена народна предаја".

Са Србима, дакле, тако. Затворити их у гето, „помоћи", да или што пре изумру, или сами „схвате" како је најбоље да оду. А Срби имају своја „људска права"!

Наравно, ниједан закон не би могао трпети овакве одредбе. Зато је ту летак. Упутство за „употребу" Срба! Зато је и позивање на Закон о запошљавању странаца, у примеру наведеном на почетку овог текста, чиста фарса.

Закон је само покриће за оно што се истину збива. И „доказ" да је Република Хрватска држава. Није него!

М. МИЛОЈЕВИЋ

ПОСЛЕ ИЗБИЈАЊА РАТНИХ СУКОБА

У ЈУГОСЛАВИЈУ СЕ ВРАЋАЈУ ЦРНОГОРЦИ

● У отцепљеним републикама бивше СФР Југославије, према попису из 1981. године, живело око 37 хиљада лица која су се изјаснила као Црногорци ● Процењује се да је међу 60 хиљада избеглица, који тренутно бораве у овој републици, четвртина црногорске националности

ПОДГОРИЦА, 18. октобра (Танјуг) — У Савезну Републику Југославију, односно углавном у Црну Гору, вратила се, после избијања ратних сукоба, половина од укупног броја грађана црногорске националности који су до тада живели у бившим југословенским републикама.

У отцепљеним републикама бивше СФР Југославије, према попису из 1981. године, живело је 37.000 лица која су се, у националном смислу, изјаснила као Црногорци. Највише их је било у Босни и Херцеговини — 14.114, затим у Хрватској 9.818, Македонији 3.920 и у Словенији 3.217.

Комесаријат за избеглице Владе Црне Горе не располаже прецизним подацима где се они сада налазе, односно „шта се са њима у међувремену догодило". Ипак, процењује се да је међу 60.000 избеглица, који тренутно бораве у овој републици, четвртина црногорске националности.

То би значило да се око 15.000 Црногораца који су до избијања рата имали пребивалиште у бившим југословенским републикама, вратило у Југославију, и то претежно у Црну Гору.

Реч је, како Танјуг сазнаје у Комесаријату за избеглице, углавном о грађанима који већ имају, или могу добити држављанство Црне Горе, односно СР Југославије.

Ниједна институција у Црној Гори, међутим, нема прецизне податке о држављанству свих расељених лица. Процене су републичког Комесаријата за избеглице да трећина, односно око 20.000 избеглица, има држављанство Црне Горе.

Црногорска Влада је донела уредбу о привременом збрињавању расељених лица, који је највише у Подгорици, Никшићу и Бару. У овом тренутку не постоји материјална основа за њихову трајну интеграцију, (станови, посао) а још није јасно колико ће расељених лица бити принуђено да трајно напусти досадашња пребивалишта (знатан број избеглица је са подручја која припадају или ће припасти српским крајинама).

У црногорским градовима има 30 колективних центара у којима је смештено близу 3.000 расељених лица. Зависно од категорије и врсте услуге, дневни трошкови за једног избеглицу износе од једне до четири немачке марке.

Средства за њихово збрињавање обезбеђују се из дотација савезног буџета, буџета Републике и из прилога и поклона међународних организација, удружења и појединаца.

Савезна влада је, рецимо, за септембар за те сврхе издвојила 21,5 милијарди динара, док су средства из републичког буџета углавном опредељена за здравствену заштиту, образовање и друге потребе расељених лица. Током ове године прикупљено је и око 205 милиона динара помоћи из других извора.

За покривање трошкова расељених лица, Високи комесаријат УН за избеглице, почев од средине ове године, даје 0,25 долара помоћи дневно по избеглици, а Хуманитарни биро ЕЗ, од пре месец дана, по 1 марку.

РЕАГОВАЊЕ НА САОПШТЕЊЕ ПРЕС-ЦЕНТРА ЦЕНТРА СЛУЖБЕ БЕЗБЕДНОСТИ БАЊА ЛУКА

УБИЦА НИЈЕ УЧЕСНИК АКЦИЈЕ

Поводом текста објављеног у „Гласу српском" дана 16. и 17. октобра 1993. године демантујемо да је Горан Радоњић био учесник акције „Септембар 93". По сазнању да се десило убиство ученице Тијане Гашић Кризни штаб акције „С-93" је омогућио екипи ЦСБ да изврши увиђај. Тада је починилац био непознат. С обзиром на то да је сада познат извршилац овог гнусног убиства, а то је објавио Прес-центар Службе безбедности, тврдимо да наведени убица није био учесник акције „С-93". О овом догађају као и свим другим околностима у којима се изводила акција „С-93" расправљаће државна комисија са потпредседником Владе Витомиром Поповићем на челу, а резултат рада ове комисије јавност ће сазнати благовремено.

Остоја БИЛАК

НОВИ „БЕРЛИНСКИ ЗИДОВИ" ПРЕТЊА ПОДЕЛОМ СРПСКОГ НАРОДА (I)

У КЛЕШТИМА НАСИЛНИХ СЕЦЕСИЈА

● „Србија је само један део српства, што се у свету често не схвата, јер једна трећина српског народа вековима живи на свом етничком простору који је доскора улазио у састав неколико бивших југословенских република, у првом реду Босне и Херцеговине и Хрватске", каже у уводном тексту књиге Славенко Терзић — „Етнички састав становништва Србије и Црне Горе и Срби у СФР Југославији"

После рушења Берлинског зида и поновног уједињења Немачке, нови „берлински зидови" прете данас да поделе српски народ у пет, а можда и више држава, упозорава др Славенко Терзић у уводном тексту књиге „Етнички састав становништва Србије и Црне Горе и Срби у СФР Југославији", коју је издао Географски факултет у Београду.

У уводној теми — „Право на самоопредељење и српско питање" др Терзић указује да се „српско питање као кључни проблем југословенске кризе отворило разарањем југословенске државе".

Тиме је, по др Терзићу, започела борба Срба да спрече потпуно комадање свога народа и да истовремено, као и остале југословенске нације, буду уједињени у једној државној целини.

„Србија је само један део српства, што се у свету често не схвата, јер једна трећина српског народа вековима живи на свом етничком простору који је до скора улазио у састав неколико бивших југословенских република, у првом реду Босне и Херцеговине и Хрватске", објашњава он.

Према Терзићу, да би се југословенска криза и српско питање боље разумело и објаснило не смеју се губити из вида чињенице да **Срби спадају у старе нације** и да су свој национални идентитет стекли пре него што је формулисана модерна доктрина национализма.

Срби су једини од свих југословенских народа успели да створе два независна државна средишта — Србију и Црну Гору које су међународно-правно признате на Берлинском конгресу 1878. године. Ове две државе су једине уградиле независност и суверенитет у темеље заједничке југословенске државе 1918. године.

ГАЖЕЊЕ ПРАВА НА САМООПРЕДЕЉЕЊЕ

Свесни жртава које су дали за ослобођење (само у првом светском рату од 2.900.000 становника погинуло је 43 одсто), као и разуђености српског етничког простора **(више од половине Срба је живело у Аустроугарској и Турској империји) Срби су највише инсистирали на очувању југословенске државе.**

Упозорава се на грубо кршење права на самоопредељење народа, које се у Југославији спроводи као право, углавном насилне сецесије. Најновији примери врло уверљиво илуструју до које мере се отишло у гажењу права једног народа и у привилеговању других. Жеље великих, подстакнуте интересима да „уређују" свет како њима одговара, остваривале су раније, а данас поготово, на штету српског народа.

Словенија се отцепила, Немачка је свесрдно поспешила сецесију Хрватске, а онда је на ред дошла Босна и Херцеговина, којој су велики такође широм отворили врата међународне организације — УН. Све се чинило у оквирима онога што је својевремено географски замислио и уцртавао претходни режим на бившим југословенским просторима. Те рачуне поделе ради задовољења интересних сфера, увек су плаћали Срби.

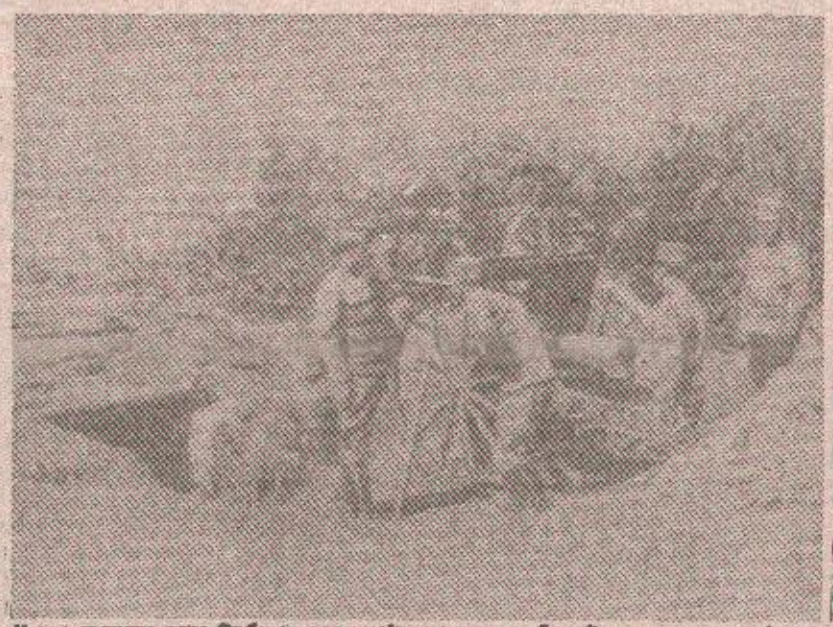

У два светска рата Срби су дали највише жртава борећи се за очување југословенске државе: српски артиљерци на положају у првом светском рату

Нажалост, и ово што се сада догађа, само је понављање већ виђеног, уз „нијансе" које намеће савремено „виђење" ситуације у регионима и захтева да се они „уреде" како моћници мисле. Европска заједница и Сједињене Америчке Државе не желе да виде да се узрок трагичних сукоба крије у чињеници да је распадом југословенске државе српски народ претворен у таоца искључиво административних граница.

СЛАБА СРБИЈА — ЈАКА ЈУГОСЛАВИЈА

Указујући на концепцију државног уређења, по којој само „слаба Србија значи јаку Југославију" др Терзић подсећа да је од свих федералних јединица Србија имала две аутономне покрајине у свом саставу — Војводину и Космет.

Овакву Терзићеву тезу аргументују и аутори који су писали прилоге о двема српским покрајинама, објашњавајући на који начин је стварање тих аутономних подручја слабило Србију.

Тако се у прилогу „Етнички састав становништва Војводине" тројице аутора — др Владимира Ђурића, др Слободана Чурчића и др Саше Кицошева, упозорава да је за државу нарочито важан географски размештај етничких група.

Са политичког становишта најзанимљивији је размештај Мађара. Подручје на коме је овај живаљ доминантан захвата део средњег и источног дела Бачке, а са Мађарском се граничи, супротно уверењу површних познавалаца и у Југославији и ван ње, само са кањишком општином, односно с појасом од десетак километара. У новокнежевачкој и сомборској општини Мађари су мањинско становништво, а у суботичкој — релативна већина.

Сличне заблуде постоје и о броју Хрвата у Војводини, с обзиром на честом понављању тезе да се Хрватска простире „до Земуна". Интересантно је, међутим, да уз границу према Хрватској и у Срему не постоји ниједно насеље у коме Хрвати чине већинско становништво, док у Бачкој, уз ову границу, леже само два села са релативном и једно, са апсолутном хрватском већином.

(Наставиће се)

ПЕНЗИОНЕРСКЕ НЕВОЉЕ

ИЗГУБЉЕНИ ОДРЕЗАК ЧЕКА

● Како да докаже да је за 38 година стажа зарадио пензију у Тузли, из које је морао да побегне, оставивши стан и сву своју скромну имовину у њему? ● Одрезак последњег чека негде се затурио, а других папира нема ● Има ли наде за њега — пита пензионер избеглица у писму нашој редакцији?

Деветог маја прошле године морао сам да напустим стално место боравка — Тузлу. Стан су ми одузели и некога уселили, а за мене су рекли, како су тамошња средства информисања објавила, да сам отишао на Озрен да „организујем четничке банде" за напад на Тузлу. Све су то пропагандне лажи. Био сам у Београду, а онда се обрео у једном селу код Зворника. Голаћ, без игде ичега, као и сви које је задесила избегличка судбина, обратио сам се стамбеном референту општине Зворник за помоћ и некакав смештај. Одговорио ми је:

— Шта ћеш овде, иди у Модричу или у Дервенту.

Слегао сам раменима и нисам знао шта да му одговорим. Мене не мучи само то што немам крова. Остао сам без пензије коју сам зарадио радећи 38 година. Нико ми сада ништа не признаје. Још у августу прошле године поднио сам захтев да ми се обнови пензија, каква—таква, али је све остало само на томе.

Невоља је што нисам поднио и одрезак чека последње пензије коју сам примио у Тузли. У збуњености и трци, нисам знао где ми је глава, а камоли да мислим о одреску чека. Обратио сам се надлежној служби на Палама, очекујући да ћу одатле добити умирујући одговор. Рекоше ми, опет, да ми не одговара регистарски број здравствене књижице, јер се под тим бројем води неки муслиман. Писао сам, кажем, пензионо—инвалидској служби на Палама, а онда и министру за здравље Републике Српске др Драгану Калинићу, износећи шта ме је снашло.

Нема одговора, а ја не знам како да живим и од чега. За војску нисам јер сам престарио, а посао не могу да нађем. То што добијем од Црвеног крста кратког је века за преживљавање. У Зворнику сам за пет месеци добио 30 килограма брашна, осам конзерви од 250 грама, килограм шећера, топико пиринча, пакет квасца, два литра уља и 250 грама оранжаде у праху. То је било сво следовање до сада добијено од ове хуманитарне организације. С друге стране није стигло ништа.

Знам да је пензија танка, да се од ње не живи. Али, осећање да је човек има, улива неку наду да ће у бољим временима дочекати бољи динар. Овако, обузима ме страх да ћу и без тог, јединог извора, макар и скромног, остати, убог и ничији, а одрадио сам своје. Питам се у шта сам уложио 38 година рада?

Како да то докажем кад сам остао без докумената? Сада је то практично немогуће, јер је све моје остало у другој „држави", а кад ће доћи време да се у мом и спичним случајевима могу тражити докази из Тузле, ја не знам и нисам уверен да је то време на видику. А дани теку. Има ли наде?

Жарко Шушић
Зворник

ПРИТИСЦИ ИЗБЕГЛИЦА НА ГРАДОВЕ КОЈИ НИСУ БИЛИ НА УДАРУ РАТНИХ ДЕЈСТАВА

КАКО НАСЕЛИТИ ДЕРВЕНТУ

● Све су већи притисци избеглица на градове које је рат поштедео разарања, упркос томе што општинска руководства нису у стању да свима пруже уточиште

Док се Бања Лука, Бијељина и неки други градови Републике Српске, који нису доживели ратна разарања буквално гуше од притиска избеглица и док општине једноставно и поред најбоље воље не могу свим избеглим људима изаћи у сусрет многи градови Републике Српске су празни.

Празна је Дервента, Модрича, Јајце....., али изгледа да избеглице не намеравају тамо. А тамо би добили куће, вероватно и запослење и на тај начин бар деломично надокнадили оно што су изгубили.

Зато, мислим да би држава морала одмах донети прописе којима се избеглицама понуђеним да се населе у Дервенти на пример, а који то одбију, одмах одузме избеглички статус. Све док не буде тако, поједини градови ће се гушити од великог броја становника, а други градови ће бити празни и полако ће умирати заједно са постојећом инфраструктуром и производним капацитетима који дуго времена неже неискоришћени.

Осим тога, није никаква тајна да се један број избеглица огрешио о постојеће законе и на тај начин злоупотребио гостопримство градова. Све то недвосмислено говори да је већ једном дошло време да се питање статуса избеглица стави на тапет и да се ствари уреде у складу са инетерсима државе и свих њених становника. Наравно, ни на крај памети ми није да позивам на хајку против несретних људи, већ пре свега да се на један системски начин реши њихово питање.

С поштовањем!

Светко Марковић
Мркоњић—Град

50

МЉЕКАРА

ПРИВАТНО ДЕТЕКТИВСКО ПРЕДУЗЕЋЕ
СТАР
ДИРЕКТОР: ☎ 078/30-522
ОПЕРАТИВНА СЛУЖБА: 078/40-011
ДИСКРЕЦИЈА ЗАГАРАНТОВАНА!

»LA.IM.EX« п.о.
ПОЉОПРИВРЕДНА ПРОИЗВОДЊА И УСЛУГЕ
ВЕЛЕТРГОВИНА
ИМПОРТ—ЕКСПОРТ
НОВИ ГРАД
ДОБРИЛЕ ГРУБОР 6.6.
ТЕЛЕФОН: 079/51-418, 52-007
ТЕЛЕФАКС: 079/51-418

АУТОСТРАДА
ТРГОВАЧКО ПРЕДУЗЕЋЕ
КРАЈИШНИХ БРИГАДА 63 БАЊА ЛУКА
ТЕЛ/ФАКС 078/33-826, ТЕЛ. 078/59-258
НАЈПОВОЉНИЈА ПОНУДА, на велико и мало
АУТО ГУМЕ за аутомобиле, камионе, тракторе
ГУМЕ ЗА БИЦИКЛЕ И МОПЕДЕ
АКУМУЛАТОРИ : Све врсте моторних уља
ВАШЕ ЈЕ САМО ДА ВОЗИТЕ
СВЕ ДРУГО ЈЕ НАША БРИГА

АГЕНЦИЈА ЗА ПОСРЕДОВАЊЕ
СЕЗАМ
тел. 42-157 или 40-994
Ул. М. Држића 30 Б. ЛУКА
куповина, продаја, замјена
СТАНОВА, КУЋА, ПОКАЛА
комплетне услуге све на једном мјесту

"АГ ПРОЈЕКТ" ПРЊАВОР
ПОВОЉНО НУДИМО: Шећер на велико 1,15 DM/1кг
Со на велико 0.47 DM/1кг
Могућности жиралног плаћања
Информације: 078/Прњавор 862-133, Бања Лука 35-905

ПП „ЕСПЕРАНЦА", Бања Лука
ОРГАНИЗУЈЕ ШОПИНГ ТУРЕ ЗА СУБОТИЦУ И НОВИ ПАЗАР
Пријаве на 078/ 65-841, 41-724
ПОЛАСЦИ ИСПРЕД "КРАША"
за Суботицу сваког петка у 17 часова
за Нови Пазар сваког понедељка у 13 часова

Конфекција "Ловница"
Шекобића
076/742-059 факс 076/742-289
- женске рубље - брисхалтере - дјечије рубље
- мушко рубље - мушко рубље - беби програм
и још много тога
НУДИ ВАМ ЛИЗЕПЕ СТВАРИ

СЛОВЕНАЧКЕ ПЕНЗИЈЕ!
– ГАРАНТОВАНА ИСПЛАТА
– СВАКОГ МЕСЕЦА
– У ДЕВИЗАМА
– НА РУКЕ
ПРЕДУЗЕЋЕ "МАНИ"
телефон 011/574-553

ГРАЂА ЕКО&МММ БАЊА ЛУКА
СТОВАРИШТЕ ЛАУШ
Тел: 58-463, 31-730
СТОВАРИШТЕ ТРН
Тел: 784-248, 784-647
ПРЕДСТАВНИШТВО БЕОГРАД
Тел: 011/25-46-848
СТАМБЕНА ЗАДРУГА ЕКОДОМ БАЊА ЛУКА
СВЕ ЗА СТАН ИЛИ КУЋУ ОД ТЕМЕЉА ДО КРОВА

AUTO KOMISION Комгес
ПРВИ ДИЛЕРИ НОВИМ АУТОМОБИЛИМА У РЕПУБЛИЦИ СРПСКОЈ
GOLF A3 AUDI 80 TD AUDI 100
АУТОСАЛОН 078/40-747
ШОПИНГ ЦЕНТАР

ПП "ОМОРИКА"
Бијељина
Ул. Филипа Вишњића број 135
076/42-408
НАЈПОВОЉНИЈЕ ЦЕНЕ НА ВЕЛИКО
ШЕЋЕР
УЉЕ
СО
УШТЕДИТЕ КУПУЈУЋИ КОД НАС

„ТЕХНОСИНТ"
ЛАКТАШИ
ПОСЛОВНИЦА БАЊАЛУКА
12-940, 12-892, 12-896
СКЛАДИШТЕ: Телефон: 831-004
ПРЕДУЗЕЋЕ ЗА ПЛАСМАН И ПРИМЈЕНУ СВИХ ВРСТА МОТОРНИХ И ИНДУСТРИЈСКИХ УЉА И МАЗИВА КАО И ОСТАЛИХ ПРОИЗВОДА ХЕМИЈСКЕ ИНДУСТРИЈЕ

НОВО!
ТРОПИК МАРКЕТ СТАРЧЕВИЦА
34-041
ТРОПИК ШОП
21-574
КУПУЈЕ ПОД ТРОПСКОВОМ ПАЛМОМ
Самопослуга, бутик, велепродаја и малопродаја конфекције

АУТО ШКОЛА
ВОЛАН
БАЊА ЛУКА
Тел. 078/60-688
• Борцима Републике Српске дајемо попуст 60% за А, Б, Ц, Д, Е и Ф категорију
• Кандидати који нису директно везани за војску имају попуст 30%.
Власник: Јово Станетић

МЕРИДИЈАН
МЕЂУНАРОДНА ШПЕДИЦИЈА
ИЗВОЗ—УВОЗ
ТРГОВИНА
БАЊА ЛУКА
Телефони: 078
Централа: 12-184, 12-276
Директор: 12-281
Маркетинг: 12-296
Телефакс: 12-356
ПОСЛОВНИЦА БАЊА ЛУКА
Телефон: 078/44-297
Телефакс: 078/49-776

MEDIA CO INFORMATIKA
ПРИЈЕДОР ВОЖДА КАРАЂОРЂА 8 тел. 079/11-483, 11-493, 12-617 факс 079/11-759
Пројектовање и изградња информационих система, апликативних програма и програмских пакета
Главна књига
Салдо конта купаца добављача
Обрачун камата
Робно пословање (вођење складишта роба, калкулације, отпремање роба, фактурисање, праћење и обрачун пореза и евиденција амбалаже)
Материјално пословање (вођење складишта, материјала, ситног инвентара)
Основна средства (набава и отпис основног средства, обрачун амортизације и ревалоризација)
Лични дохотци (обрачун нето-бруто, комплетни извештаји)
Пословање стамбене задруге
Пореско књиговодство управе друштвених прихода
Остале апликације по наруџби
Сви пројекти су намијењени за вишекориснички радНеограничена обукаГарантни рок годину дана
UNIX/XENIX, VMS, DOS ...
Провјерите нашу референтну листу.

"ЕУРОТУРС"
Бања Лука
ВОЗИ ВАС У ШОПИНГ У СУБОТИЦУ
Информације, резервације и продаја карата у агенцији "DANSA-TOUR", у хотелу "Славија",
тел: 078/ 12-701
ПРЕВОЗ МОДЕРНИМ ТУРИСТИЧКИМ АУТОБУСИМА
Полазак: у четвртак, 21. 10. у 16 часова
са старе аутобуске станице.

МАЛИ ОГЛАСИ
11-948
Краља Алфонса XII бр.1.
радно вријеме
од 7 до 15 сати

СТАНОВИ-ЗАМЕНА

● Мењам кућу у Карловцу за Бању Луку. Кућа се налази у насељу Борлин, величина 11x9 м са двориштном зградом 13x7м, телефон 56-578 (ш016872).

Радна места

● Пословном центру у Бањој Луци хитно потребна 4 ВКВ или КВ конобара, сва обавештења могу се добити у Дому културе, Бања Лука (ш016867).

РАЗНО

● Продајем кућу на два дунума дворишта у Врбањи, телефон 37-801 Бенеш (ш016870).

● Продајем локал празан, Занатски центар, 165 квадратних метара, телефон 37-801 Бенеш (ш016869).

● Продајем поли производња 1991, телефон 48-077, звати од 9 до 15 часова (ш016865).

● Региструјте своје предузеће, телефон 39-033 (ш016764).

● Издајем или продајем пословни простор са канцеларијама, продавницом, складиштем, 46 м², телефон 44-964 (ш016874).

● Продајем ФАП 13 сандучара са церадом у возном стању, цена 2500 ДМ, телефон 079/43-225 (ш изв 8).

● Продајем камп-приколицу, телефон 43-878 (ш0016876).

● Продајем опрему за централно грејање, купатило, керамичке плочице, телефон 40-523 (ш0016879).

Лична вест

Странкиња тражи мужа, војника, православца Србина из Босне од 28 до 35 година, послати фотос, писати, J. CHANDLER Младена Стојановића 28. (ш016709)

● Агенција за промет некретнина „ПРОМЕТЕЈ" из Велике Плане са пословницама у Београду, Смедереву, Смедеревској Паланци, Свилајцу, Петровцу, на Млави и Бањој Луци нуди по целој Србији велики број кућа, станова, плацева, њива и комплетних сеоских домаћинстава. Информације на телефон 078/35-499 од 8 до 15 сати.
(0015791-23)

Јављамо својој родбини, познаницима и пријатељима тужну вест да је у 40. години живота несретним случајем преминула наша драга и никад непрежаљена мајка, кћерка, супруга сестра, тетка и снаха

ЗОРА ПОПОВИЋ

Сахрана драге нам покојнице обавиће се 19. октобра (у уторак) у 13. часова на гробљу ЛЕДЕНИЦЕ. Крупа на Врбасу.
ОЖАЛОШЋЕНИ: Мајка Љубица, син Саша, кћерка Санела, супруг Перо, брат Зоран, снаха Беја са децом, сестре Нена, Станимирка и Станислава, деверови, заове, породице Поповић, Пељић, Бојанић, Радаковић и Ристић

015785

Последњи поздрав драгој и никад незаборављеној

ЗОРИ ПОПОВИЋ

Драга ДАДА, никад те неће заборавити твоји ВАЊА, ЗВЕЗДАНА, МИРКО, ЗОРА и девер ИЛИЈА

Последњи поздрав драгој мајци и супруги

ЗОРИ ПОПОВИЋ

Драга мајко, никад те неће заборавити твој син Саша, кћерка Санела и супруг Перо. Вечно ћеш живети у нашим срцима.

015745

Последњи поздрав драгој комшиници

ЗОРИ ПОПОВИЋ

Твој осмех и ведрину никада неће заборавити твоје комшије, Антонић, Бабић, Барашин

Последњи поздрав радној колегици

ЗОРИ (Богдана) ПОПОВИЋ

Твој ведри лик остаће нам у тужном сећању.
Радници кухиње Социјално-геријатријског центра

009

17.10.1993. несретним случајем изгубила је живот у 41. години живота члан нашег колектива

ЗОРА (Богдана) ПОПОВИЋ

Колектив Социјално-геријатријског центра

009

Дана 19.10.1993. године навршава се година дана откако нас је у болу и туги оставила наша драга

САДЕТА НАНА ТУФЕКЧИЋ

Вечно ћемо чувати успомену на њен племенити лик и доброту.
Супруг Кемал, кћерке Амира и Алма са породицама

0016886

ТУЖНО СЕЋАЊЕ НА НАШЕГ ДРАГОГ

РАДУ КРИВОКУЋУ

18.10.1991-18.10.1993.

Твоје кћерке Бојана и Бранкица и супруга Милена

0016868

Јављамо тужну вест својој родбини, комшијама и пријатељима да је дана 16.10.1993. године у 27. години изгубио живот као борац Војске Републике Српске наш драги

НИКОЛА НИНА СОЛОМУН

Сахрана ће се обавити дана 19.10.1993. године у 15.00 сати на Српско-православном гробљу Борик.
Ожалошћени: отац Мило, мајка Драгица, браћа Драган и Здравко, снахе Стојанка и Зинка, синовке Драгана, Мирјана, Маја и Соња.

Последњи поздрав драгом сину

НИКОЛИ

Од оца Миће и мајке Драгице

016877

Последњи поздрав драгом брату

НИКОЛИ

Од брата Драгана, снахе Стојанке, синовке Драгане и Мирјане

0016877

Последњи поздрав драгом брату

НИКОЛИ

Од брата Здравке, снахе Зинке и синовки Маје и Соње

016877

Последњи поздрав вољеном деверу

НИКОЛИ

од снахе Зинке

016877

Последњи поздрав стрицу

НИКОЛИ

Од синовке Драгане.
Мртви живе док живе они који их воле.

0116877

Последњи поздрав драгом

НИНИ

Од ЧАКАРЕ

0016883

Последњи поздрав драгом

НИНИ

Од кафе-бар WEST

0016882

Последњи поздрав драгом

НИНИ

Од БАТЕ и АМРЕ

0016882

Последњи поздрав драгом брату

НИКОЛИ СОЛОМУНУ

од браће Зорана и Радована са Драганом и Биљаном и малим Стефаном

(017535)

Последњи поздрав драгом

НИКОЛИ СОЛОМУНУ

од породице СОЛОМУН, од Милорада и Мирјане

(0175357

Последњи поздрав драгом брату

НИКОЛИ СОЛОМУНУ

Од брата Зорана и Драгане

(017535)

Последњи поздрав прики

НИКОЛИ

Од породица: Фета, Потери, Рецић, Мухаремовић, Матсон и Максимовић

016877

Последњи поздрав драгом

НИКОЛИ

Од брата Ћате

016877

Последњи поздрав драгом комшији

НИКОЛИ

од породице Савић

0016877

Тужно сећање на драгог

МИРОСЛАВА БАТУ КОЧИЋА

20.10.1992. 20.10.1993.

Сања и Мишо

0016871

ПОСЛЕДЊИ ПОЗДРАВ ВОЉЕНОМ СУПРУГУ И ТАТИ

СВЕТКУ ВУЈИЋУ

Од његових супруге Љубице и ћурића Лидије и Јелене
Хвала мајци која га је родила, свим пријатељима за љубав и пријатељство, комшијама, рођацима и његовим друговима из јединице који су га испратили у његов новидом.

017536

С тугом у срцима обавештавамо да је 16.10.1993. године умрла у 73. години наша драга сестра и тетка

ДРАГИЦА ИВКОВ РОЂ. ТРИКИЋ

Сахрана ће се обавити у уторак 19.10.1993. године у 13.30 часова на Новом гробљу у Бањој Луци.
Ожалошћени: брат Марко, сестрић Владо и Боро Зрилић, сестричине Ратка и Деса, братић Перица и остала многобројна родбина.

0017535

Дана 19.10.1993. године навршава се четрдесет тужних дана од када нас заувек напусти наш кум

МАРИНКО РАЂЕВИЋ

Из Крупе на Врбасу

Драги куме, дани пролазе а туга за тобом остаје вечно у нашим срцима.
Твој кум Перо, кума Драгана са децом Огњеном и Тањом

0016873

ИН МЕМОРИЈАМ

САИД ХРОМАЛИЋ

19.10.1987 — 19.10.1993.

Ожалошћена породица

016740

Дана 25.10.1993. године навршава се тужна година како смо изгубили нашег јединог сина

ОСТОЈУ ОПУ ТОМИЋА

Драги наш сине, вечно ћеш бити у нашим срцима.
Твоји неутешни родитељи Остоје и Душанка

017534

ТУЖНО СЕЋАЊЕ НА ЈЕДИНОГ БРАТА

ОСТОЈУ ОПУ ТОМИЋА

Драги наш брате, рат те је узео из наших загрљаја. Ти си био наш понос, наша нада. С тугом и љубављу носићемо те у нашим срцима.
Твоје сестре Вукосава, Љубо и Спеса са породицама.

017534

Бина
ТЕЧЕ PREMA VAMA

59-056
АУТО ШКОЛА

"БИНИС"
✱ бетон
✱ бетонска галантерија
Телефони: 756-590, 47-103
Улаз код Приједорске петље

ПП „СМИЉИЋ"
БАЊА ЛУКА
ВОДИ ВАС У ШОПИНГ У СУБОТИЦУ,
полазак сваког четвртка у 16 часова
У НОВИ ПАЗАР,
полазак сваког понедељка у 13 часова
са старе аутобуске станице (испред кафеа "Нокаут")
Информације на телефоне: 078/ 44-080 58-119

АУТО ШКОЛА
Тел. 31-143
кандидате кредитирамо
плаћање у ратама

ПРЕДСЕДНИК БОРЦА АНЂЕЛКО ГРАХОВАЦ, ИАКО ОДЛАЗИ, ТВРДИ:

НЕЋУ ОСТАВИТИ КЛУБ НА ЦЕДИЛУ

● Једини разлог због којег сам одлучио да напустим председничку фотељу је што нисам успео у својој намери да Борац вратим у Бању Луку, да на Градском стадиону игра своје првенствене мечеве — каже Граховац

БАЊА ЛУКА, — Борац остаје без првог човека. Анђелко Граховац одлази!?

— Одлучио сам да поднесем оставку — тврди Граховац. — Моја одлука је дефинитивна. Време је да се повучем и уступим место неком другом.

● Зашто сте се одлучили на овај корак?

— Морам одмах рећи да није било никаквих несугласица, нити притисака из клуба. Једини разлог због којег сам одлучио да одем је тај што нисам успео у својој намери да Борац вратим у Бању Луку, да на Градском стадиону игра своје првенствене мечеве. То ми је била велика жеља, која са, нажалост, није испунила. Када су ми недавно челници Југо-фудбала саопштили да од играња Борца на Градском стадиону нема ништа, у мени је све „пукло". Као да ми се срушио читав свет. Са таквом одлуком не могу да се помирим и због тога одлазим.

● Да ли је то и дефинитивна одлука?

— Нажалост, да. Ни по коју цену најодговорнији из ФСЈ неће и, као кажу, не смеју да је промене. Није ми јасно зашто се они толико боје ФИФА и УЕФА када они уопште за наш фудбал не хају. Ипак, изгледа да у кући фудбала на Теразијама много више воле и цене њих него нас.

● Пошто од наступа на Градском стадиону нема ништа, где ће онда другоплигаш играти своје утакице као домаћин?

— Нећу отићи из клуба док то питање не решим. Имамо неколико понуда. Најновија је из Панчева. Људи из Динама понудили су нам гостопримство. Обазриво размишљамо о њиховој понуди, мада нису занемарљиве ни оне из Шида, Земуна, Аранђеловца... Нећу отићи док не обезбедим нашу нову базу, баш као и финансијска средства, како би клуб могао успешно да оконча сезону. А на путу сам да то решим. Не бих желео да никоме остављам репове, да касније причају како сам напустио клуб без икде ичега.

● Да ли намеравате остати у клубу у некој другој улози?

— То не зависи од мене. Искрен да будем, волео бих да и даље останем у клубу, да му помогнем колико будем могао. Ипак, то ће одлучити мој наследник. Ако он буде желео да и даље радим, нећу имати ништа против. Али, исто тако, неће се ни наљутити уколико он одабере неке друге сараднике — каже Анђелко Граховац, председник Борца.

Ж. ТИЦА

КОВАЧЕВИЋ ИЛИ СТАНИЋ

Ко ће бити нови председник Борца? Анђелко Граховац не крије своје кандидате.

— Урош Ковачевић и Живко Станић били би погодне личности. Дуго су у клубу, добро су упознати са ситуацијом. У садашњем тренутку, када је првенство у пуном јеку, мислим да би један од њих двојице морао да седне у председничку фотељу. Без обзира на то да ли ће то бити Ковачевић или Станић, убеђен сам да могу успешно обављати председничку функцију.

ДОШЛО ВРЕМЕ ЗА РАСТАНАК: Анђелко Граховац и директор Минпорад Слевић

ФУДБАЛСКИ КУП РЕПУБЛИКЕ СРПСКЕ

СЛОГА ИДЕ ДАЉЕ

— РЕГИЈА ПОСАВИНА

ТЕКСТИЛАЦ — СЛОГА 1:1 (1:1)

СТРЕЛЦИ: Омерагић у 12. минуту за Текстилац, а Ерцег у 40. минуту за Слогу: стадион Текстилца; судија: Александар Ристић (Копривна) 7; гледалаца: 300. Жути картони: Не. Омерагић, Ни. Омерагић, Којић (Текстилац), Радосављевић и Панић (Слога).

ТЕКСТИЛАЦ: Радановић 7, Субић 7, Ни. Омерагић 6, Тешић 6, Цвијановић (Савић 6), Стојчић 7, Пејић 7, Томичић 6 (Плавшић), Влајић 7, Не. Омерагић 7, Којић 6.

СЛОГА: Станковић 6, Никовић 6, Пољашевић 6, Тешић 7, Гајанић 7, Петковић 6, Бјелановић 6, Марковић 6 (Васиљевић), Радосављевић 6, Ерцег 7, Панић 7.

Играч утакмице: Ни. ОМЕРАГИЋ.

ДЕРВЕНТА — Реми у Дервенти био је довољан да се добојска Слога пласира у друго коло Купа Републике Српске - група Посавина. Подсетимо, у првој утакмици на свом терену Слога је забележила победу од 2:0. Текстилац је свој гол постигао из слободног ударца са око двадесетак метара, а стрелац је био Омерагић. Следи потом напад за нападом, али се играчи Текстилца слабо снаалазе пред голом Станковића. Пошто Којић није у 39. минуту искористио стопостотну шансу из контранапада Слоге следи изједначење на 1:1. У другом полувремену игра је спласнула, а на играчима се осетио умор, па се стекао утисак да су сви једва чекали тренутак да судија одсвира крај утакмице. У даље такмичење иде екипа Слоге из Добоја, која је у оба сусрета показала да је спремнији и бољи тим.

Боро ТЕОФИЛОВИЋ

ИСТОЧНА ХЕРЦЕГОВИНА

БИЛЕЋАНИ У ДРУГОМ КОЛУ

ХЕРЦЕГОВАЦ — ВЕЛЕЖ (Н) 1:1 (1:0)

Стадион у Билећи; Гледалаца око 250. Стрелци: 1:0 Бачовић за Херцеговац у 30, Бабић за Вележ у 85. минуту судија: М. Бутутлија (Требиње);

ХЕРЦЕГОВАЦ: J. Цјелетовић 7, Н. Цјелетовић 7, Ивковић 7, К. Миленић 6, Р. Миленић 7, Ри. Миленић 6, Солдо 7, Вукоје 7, Бајовић 8, Бенцун 7 (Бојовић) и Сворцан 7.

ВЕЛЕЖ (Н): Кијакић 8, Шиљеговић 7, Д. Ратковић 7, М. Ратковић 6, Алимовић 7, Беатовић 7, Рајовић 7, Мишељић 6, Бабић 8, Црногорац 7, Стојић 7

БИЛЕЋА — Када фудбалски сусрет протекне без једног жутог и црвеног картона, онда му се мора приписати највиша оцена за спортско понашање фудбалера, њихових стручних штабова и публике. Као и приликом прог сусрета у Невесињу, управо се тако догодило и у Билећи, с том разликом што су овај пут фудбалери, боље рећи стрелци, били мање расположени за постизање гоплова.

Први погодак постигао је Бачевић у 30. минуту када је ниско набачену лопту захватио главом и довео домаће у вођство од 1:0. С обзиром на резултат из прог меча, који је завршен нерешено, било је то довољно за друго коло, због чега је дошло до опуштања играча. У 85. минуту центрфор Вележа Бабић добро се снашао у једној гужви пред гоплом Цјелетовића и изједначио резултат, који је остао непромењен до краја утакмице.

Драган КИСИН

СЕМБЕРЈА И БИРАЧ

МИНИМАЛАЦ ЗА РЕВАНШ

МЛАДОСТ — РАДНИК 1:0 (1:0)

СТРЕЛАЦ: М. Крстић, судија: Секулић (Бијељина) 7; игралиште Младости; гледалаца 300.

МЛАДОСТ: Ђокић 7, Васић 7 (Трифковић 6), Гојковић 7, Миловановић 7, С. Ђокић 8, Маргетић 7 Д. Јовановић 7. (Јовић-) Мил. Васић 7, М. Крстић 7, Т. Јовановић 7; П. Крстић 8.

РАДНИК: Симеуновић 6, Божић 6, Стевановић 6 (Векић 6), Јефтић 5, Љ. Томић 6, С. Томић 6, Рачановић 6, Панкић 6, Јовичић 6, Бајић 6, Јовић 7.

ИГРАЧ УТАКМИЦЕ: П. КРСТИЋ (Младост).

ВЕЛИКА ОБАРСКА — Приказана је лепа и допадљива игра, домаћини су били присебнији и искористили су једну од многобројних шанси, осигуравши минималну победу. Коначан победник биће одлучен после реванш-сусрета, који ће бити одигран идуће недеље у Бијељини.

М. ЈАКОВЉЕВИЋ

КУП-ТАКМИЧЕЊЕ

ПОРАЗ ДРИНЕ

БИЈЕЉИНА — Одиграно је друго коло Купа Републике Српске за подручје Семберије и Бирча. Постигнути су сви резултати: Јединство-Напредак (Доњи Шепак) 2:4, ВЕЛИКА ОБАРСКА: Младост-Радник (Бијељина) 1:0, БРЧКО: Јединство - Колектив (Мерџани) 2:0, ДВОРОВИ: Пролетер-Дрина (Зворник) 2:0, БИЈЕЉИНА: Лединци - Рудар (Угљевик 1:1 (прво коло)

НАКОН СЕНИОРСКОГ ПРВЕНСТВА РЕПУБЛИКЕ СРПСКЕ У ТЕНИСУ

БАБИЋ ЛАКО ДО ТРИЈУМФА

● На теренима Тениског клуба Борац апсолутно доминирали Тања Вучковић и Борис Бабић

ШАМПИОНКА: Татјана ВУЧКОВИЋ

БАЊА ЛУКА — Прво првенство Републике Српске у тенису је завршено.

Минулог викенда на теренима тениског клуба Борац и „К 4" виђен је леп и квалитетан тенис, који је још једном потврдио да за будућност овог спорта у Републици Српској не треба бринути. А осим првих правака државе Тање Вучковић и Бориса Бабића, треба запамтити имена Граховац, Каранфиловић..., као и Нејдек, Илисић...

Фаворити су, као што је познато, оправдали очекивања и без већих проблема тријумфовали на првом првенству.

— Драго ми је да сам освојила титулу правкиње на нашем првом државном првенству. И поред јаке конкуренције, очекивала сам прво место, јер сам се посебно припремала за ово такмичење. Најтежи меч на првенству ми је она са Сањом Грабовац, која ми је пружила најјачи отпор од свих противница - рекла нам је по завршетку церемоније затварања првенства Тања Вучковић.

У мушкој конкуренцији потпуну надмоћност имао је правк СР Југославије у конкуренцији до 18 година, Приједорчанин Борис Бабић, који је наступио као члан Тениског клуба „Младен Стојановић" који игра на двојну регистрацију.

— Очекивао сам јачу конкуренцију. И поред тога, борбе су биле занимљиве и за око лепе, тако да су љубитељи спорта могли у суботу и недељу да уживају у играма најбољих сениора Републике Српске. До финала сам стигао лакше него што сам очекивао, али ме у том одлучујућем сусрету чекао одлични Влатко Нејдек, којег сам и поред резултата 6:0, 6:2 на једвите јаде „сломио" - речи су Бориса Бабића.

Т. ПАПИЋ

ПИОНИРСКО ПРВЕНСТВО РЕПУБЛИКЕ СРПСКЕ У ТЕНИСУ

ДО ТИТУЛЕ ПРЕДАЈОМ

БАЊА ЛУКА — У време док су сениори и сениорке водили борбе на теренима у Борику, они млађи, пионири и пионирке до 14 година, надметали су се на игралиштима Тениског клуба Младост.

У конкуренцији пионирки Ана Десница је глатко стигла до финала и тамо без већих проблема савладала Јелену Јагодић са 6:2, 6:2 и на тај начин постала прва правкиња Републике Српске.

Код пионира најбољи је био Саша Драгичевић, који се у финалу састао са Приједорчаном Луком Чупићем. Код резултата 6:4, 5:5 за Драгичевића, млади Чупић је предао меч, наводно, због једне спорне лопте.

РЕЗУЛТАТИ: четвртфинале, пионирке: Десница - Трауља 6:0, 6:0; Давидовић Зајездана Малешевић 2:6, 2:6; Зорица Малешевић-Бојанић 6:3, 6:3; Ковачевић - Јагодић 0:6, 0:6; полуфинале: Десница - Зајездана Малешевић 6:0, 6:1; Зорица Малешевић - Јагодић 5:7, 4:6; финале: Десница - Јагодић 6:2, 6:2; четвртфинале пионири: Драгичевић - Антонијевић 6:3, 6:2; Речић - Захировић 3:6, 0:6' Огњен Ђурђевић — Лепит 4:6, 6:2, 6:3; Озрен Ђурђевић — Чулић 0:6, 2:6; полуфинале: Драгичевић — Захировић 7:5, 6:4; Огњен Ђурђевић - Чулић 3:6, 6:2, 6:3; финале: Драгичевић - Чулић 6:4, 5:5, предаја Чулића.

Т. ПАПИЋ

КОШАРКА

ПРВЕНСТВО РЕПУБЛИКЕ СРПСКЕ У КОШАРЦИ ЗА МУШКАРЦЕ ЈЕ ЗАВРШЕНО

ПОБЕДИЛА КОШАРКА!

● Шампион овог првенства има младу екипу која ће у блиској будућности остваривати велике резултате — речи су Миленка Врачара, председника Борца

ДОСТОЈАН ФИНАЛИСТА: Екипа Орлова пружила изузетан отпор кошаркашима Борца, првом праваку Републике Српске

БАЊА ЛУКА — Убедљиво поразивши у полуфиналу екипу Семберије, те у борби за прво место вечитог градског ривала, Орлове, југословенски друголигаш Борац, победник је првог кошаркашког првенства Републике Српске за мушкарце.

Према речима Миленка Врачара, председника КК Борац, обе екипе у борби за прво место су одлично играле.

— Кулминација финалног турнира у сусрету између Борца и Орлова, по мом мишљењу је била у току другог полувремена. Шампион овог првенства има младу екипу, која ће сигурно у блиској будућности остваривати велике резултате — истиче Миленко Врачар. У председништву Борца је већ договорена даља стратегија клуба а посебно смо се уседсредили на обезбеђивању финансијских средстава за ову сезону. Оно што је најважније је да се реше даљи односи са спонзором Душаном Боровицом.

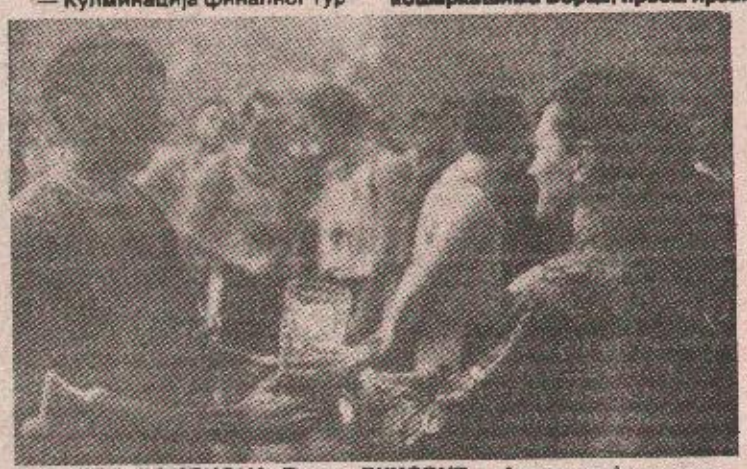

КАПИТЕН ШАМПИОНА: Драган ВУКОВИЋ, најзаслужнији за успех свог тима са кристалном вазом „Гласа српског"

У борби за треће место, екипа Семберије из Бијељине је поражена (95:85) од кошаркаша Дрине из Зворника.

— У принципу обе екипе располажу подједнаким снагама. Наш клуб је још увек аматерски и од те чињенице не можемо побећи, што се потврдило и на самом терену — рекао је Зоран Андрић, тренер четвртопласиране екипе. Најбољи играчи су заказали. Једноставно их нисам могао стимулисати. Што се тиче младих играча којима је ово био први велики наступ, сваки детаљ с утакмица је за њих школа. Тренутно се такмичимо у Првој војвођанској лиги и то ван конкуренције, тако да је сусрет с Борцем у ствари показао неравноправан однос снага, јер између нас је разлика у два ранга такмичења. Борац иза себе има праву професионалну машинерију, јаке спонзоре и армију људи која се брине о свему. Ипак, искуство с првенства Републике Српске за играче Семберије је огроман стимуланс за даљи рад.

Првенство Републике Српске у кошарци је завршено, али активности кошаркашког савеза нису престале.

— Идемо даље — каже Драган Деспотовић, председник Кошаркашког савеза Републике Српске. Већ је све договорено за почетак одржавања и Купа Републике Српске у кошарци за жене и мушкарце. Тренутно радимо на оживљавању још неколико клубова са сарајевско-романијске области, те из Требиња. На тај начин ће се повећати број екипа учесница. Овом приликом захваљујем и свим спонзорима који су омогућили да се првенство Републике Српске одржи и да све протекне у најбољем реду. Мислим да смо сви заједно, с кошаркашким савезом на челу, потврдили високи квалитет организације.

Првенство Републике Српске у кошарци за мушкарце је завршено. Играчи Борца су заслужено постали први шампиони, бањолучки Орлови су играма поручили да се на њих убудуће мора рачунати и да њихово време тек долази, а Зворничани и Бијељинци да је кошарка дефинитивно стигла на њихове спортске просторе.

Г. СТАНАРЕВИЋ

„МАЛЕНЕ" ЗАБЕЛЕЖИЛЕ ТРЕЋУ УЗАСТОПНУ ПОБЕДУ

КРОЗ "ШУМЕ" ДО УСПЕХА

● Бојчета Импекс МК трећом узастопном победом винуо се у врх табеле — Похвале екипи за добру игру и изванредну борбеност

БАЊА ЛУКА — „Малене" су у београдским „Шумицама" пронашле пут који води до победе, исто као и три дана раније у суботичкој „Дудовој шуми". Са три узастопна успеха бањолучке кошаркашице винуле су се у сами врх табеле. Од водеће и до сада једине непоражене екипе Бечеја дели их један бод.

— У мечу са Партизаном обавили смо велики посао. Истина, били смо оптимисти пред утакмицу, али тешко је било унапред рачунати на успех против београдског лигаша. Морам похвалити игру екипе, а посебно залагање сваке играчице — задовољно је говорио **Драго Каралић**, тренер Бојчета Импекса МК.

Сусрет бањолучких и београдских кошаркашица имао је изузетно узбудљиву завршницу у којој су „Малене" надвисиле себе и пораз претвориле у тријумф. Наиме, **Сандра Вуковић** је у последњим секундама регуларног тока меча постигла „тројку", а затим из додатног слободног бацања поравнала резултат и тако својој екипи изборила продужетак. На тај начин и правда је задовољена јер треба истаћи да су гошће готово целим током утакмице имале резултатску предност.

— Није било лако у тим пресудним, последњим тренуцима меча. Сви су од мене очекивали да прецизним шутом решим питање победника. Када другога избора није било, одлучила сам се на „тројку" и се је испало онако како се може само пожелети — рекла нам је Сандра Вуковић, јунак победе против Партизана.

Е.Г.

ПРВА „А" САВЕЗНА ЛИГА КОШАРКАШИЦА — ГРУПА „Б"

РЕЗУЛТАТИ 4. КОЛА: БЕОГРАД: Партизан — Бојчета Импекс МК 68:80, БАЧКА ТОПОЛА: Топико — Винер Брокер 50:58, ЛЕСКОВАЦ: Југоспрес — Спартак 62:88, БЕОГРАД: Беомеркс — Бечеј 67:59.

ТАБЕЛА

1. Бечеј	4	4	0	278:230	8
2. Бојчета импекс	4	3	1	288:265	7
3. Спартак	4	3	1	323:289	7
4. Винер брокер	4	2	2	300:293	6
5. Беомеркс	4	2	2	287:255	6
6. Партизан	4	1	3	274:294	5
7. Топико	4	1	3	229:280	5
8. Југоспрес	4	0	4	234:334	4

ИДУЋЕ КОЛО (23.10.): Југоспрес — Бојчета импекс МК, Бечеј — Партизан, Винер Брокер — Беомеркс, Спартак — Топико.

АТЛЕТИКА

ОДРЖАН КРОС ЗА УЧЕНИКЕ ОСНОВНИХ И СРЕДЊИХ ШКОЛА, ТЕ ПРИПАДНИКЕ ВОЈСКЕ РЕПУБЛИКЕ СРПСКЕ

БИЈЕЉИНА ДОБАР ДОМАБИН

БИЈЕЉИНА — У организацији Атлетског савеза Републике Српске, Министарства за културу науку и образовање Главног штаба Војске Републике Српске као и спортског савеза Бијељина у овом граду је одржан крос ученика основних и срдњих школа као и Војске Републике Српске.

Победници по дисциплинама: војници - **100 метара:** 1. Ђуро Кецо (Крајишки корпус) Зоран 2. Бабић и 3. Раде Стевовић. Ученици седми и осми разред: **800 метара:** 1. Дарија Грбић (Приједор) 2. Зоран Епез (Илиџа), 3. Фарук Изић (Бијељина). Ученици петог и шестог разреда: **800 метара:** 1. Амир Арнаутовић (Приједор) 2. Мито Вепимировић (Бијељина) и 3. Емир Авдић (Бијељина) Пети и шести разред: **ученице-800 метара:** 1. Бојана Крстић (Бијељина), 2. Јованка Пирић (Бијељина) и 3. Мира Миовић (Илиџа) Седми и осми разреди: **ученице-800 метара:** 1. Сузана Марић (Приједор), 2. Данијела Декић Главен (Прњавор) 3. Јасна Малић (Бијељина). Први и други разреди **средњих школа - ученице 800 метара:** 1. Бојана Бојанић (Приједор) 2. Дрвгана Лазаревић (Бијељина), 3. Милена Гајић (Бијељина) Први и други разреди средњих школа: **ученици 800 метара** 1. Владимир Јаковљевић (Бања Лука), 2. Драшко Аупић (Прњавор), Далибор Јокић (Бања Лука) Трећи и четврти разреди средњих школа **ученице 800 метара:** 1. Биљана Богуновић (Бања Лука), 2. Софија Недић (Бања Лука) и 3. Бранкица Басем (Илиџа). Трећи и четврти разреди средње школе: **ученици 800 метара:** 1. Зоран Радиновић (Приједор). 2. Жељко Пајкановић (Бања Лука) и 3. Дарко Мајданџић (Бања Лука).

Организација такмичења била је добра, а ову спортску манифестацију је пратио велики број гледалаца.

М.Ј

НА ПРВЕНСТВУ РЕПУБЛИКЕ СРПСКЕ У АТЛЕТИЦИ

ТРИЈУМФ РАЧИЋЕВЕ

ТРКА ДО УСПЕХА: Радиславка РАЧИЋ

БАЊА ЛУКА — На протеклом првенству Републике Српске, које је одржано у Дрвару, титулом најбоље, као што се и очекивало, окитила се Радиславка Рачић, атлетичарка бањолучког Борца. На такмичењу нису наступили атлетичари сарајевско-романијске области, Семберије и Херцеговине, али то не умањује драж такмичења.

Међу најуспешнијим појединцима нашла се и Бањолучанка Радиславка Рачић. Након пет сезона проведених у Црвеној звезди вратила се у Борац и освојила титулу с којом ће ући у историју атлетике Републике Српске.

— До сада сам пет пута била шампион Југославије у најјачој конкуренцији и те титуле су ми веома драге — прича Рачићева. На првенству Републике Српске, иако је конкуренција била нешто слабија, титула ми је можда најдража у каријери.

Ова врхунска атлетичарка поред тога што свакодневно тренира, веома много ради на популаризацију атлетике у Бањој Луци и на подручју Крајине. Нада се да ће свом граду вратити стару атлетску славу. Али треба се окренути и предстојећим такмичењима.

— До краја године ме очекује још неколико наступа а најважнија је „Ноћна трка" која се одржава поводом ослобађања Београда. Из материјалних разлога отказала сам учешће у Будимпешти — истиче Рачићева.

С. БАРАЛИЋ

РУКОМЕТ

ПРВЕНСТВО РЕПУБЛИКЕ СРПСКЕ

УСПЕШНА ПРЕМИЈЕРА

ЈАЈЦЕ — ПРОЛЕТЕР 20:18 (9:9)

Стадион рукомета Пријеваја; гледалаца: 600; судије: Јелић (Бања Лука); саиграчи: Јајце 4 (4), Пролетер 5 (4).

ЈАЈЦЕ: Марјанац, Пенић 6 (4), Јокић 3, Мечек, Ивић, Дукић, Сакан, 5, Ремета 3, Козлевић 3, Мареш, Тошић, Вукић.

ПРОЛЕТЕР: Глигорић, Шкарица 1, Сокан, Бојић 6 (4), Лујић 1, Кефана, Вуковић 6, Антонић, Јурић 2, Љубобратовић, Петровић, Чауш.

ЈАЈЦЕ — У рукометној премијери у Јајцу домаћи рукометаши су савладали одличну екипу Пролетера из Котор-Вароша са 20:18. Квалитетан рукомет и сјајна игра оба састава одушевили су више од 600 поклоника овог спорта.

Сам почетак утакмице припао је гостима из Котор-Вароша. Напади домаћих у том периоду игре завршавали су или поред мреже или у рукама Глигорића. Међутим пред сам крај првог полувремена Јајчани су успели резултатски стићи Пролетер и на одмор се отишло са нерешених 9:9.

У наставку утакмице друга слика на терену. Када је у 31 минуту екипа Јајца дошла у вођство, предност од једног до шест голова није испуштана до самог краја сусрета. Одличном игром у одбрани и ефикасним нападом домаћи рукометаши су просто решетали мрежу Которварошана. На крају је попустила концентрација у одбрани домаћих, па су рукометаши Пролетера ублажили пораз.

Споменка МИЉКОВИЋ

ТЕШКО ДО ПОБЕДЕ

ПРИЈЕДОР — СРЕДЊОШКОЛАЦ 24:22 (10:8)

Спортска дворана „Младост" Приједор; судије: Душан Рајфеловић (К. Дубица); гледалаца: 500.

ПРИЈЕДОР: Дракулић, В. Мариновић 4, Дошић, Миљуш 2, Пашалић, Бувало, Билбија, Гутаљ, Дејановић 1, Богдановић 7, Цвијић 3, Десница, М. Мариновић 7.

СРЕДЊОШКОЛАЦ: Мајсторовић, Танасић 7, Дуратовић, Г. Мајсторовић 2, Кеврч 2, Бунцало, Кутлија 2, Комљало 4, Ђорђевић, Мркобрад 4, Радош 1, Блануша.

ПРИЈЕДОР — У утакмици 2. кола рукометне лиге Републике Српске за мушкарце на паркету Спортске дворане „Младост" виђен је изузетно квалитетан рукомет, у којем је неизвесност трајала од почетка до самог краја. Ипак су тријумфовали нешто искуснији и за нијансу квалитетнији Приједорчани који су, руку на срце, пружили слабију игру од уобичајене. Од самог почетка гости су надјављивали изненађење до којег, на њихову жалост, није дошло. Првих 15 минута игре водили су по један разлике, да би од 15. до 22. минута браћа Мариновић, уз врлодоброг Богдановића звиграла су сјајно и направила разлику од четири гола, па су Новљани већ тада били пред поразом. Ипак, њихова борбеност била је истрајна и до краја сусрета борили се као да је у питању само гол разлике. Судија Душан Рајфеловић, иако је сам водио овај сусрет, добро је обавио свој посао, уз констатацију да су за овакве сусрете неопходне двојица квалитетних судија. Стекло се утисак да су гости сумњали у доброту правде, за шта заиста немају разлога. Али, ко губи, има право и да се љути. Овом победом Приједорчани су најавили свој сигуран корак борби за прво место, у коју ће вероватно, осим њих и Бањолучана, да се умешају екипе из Јајца и Козарске Дубице.

Вукашин ВУКАДИНОВИЋ

НЕЗАДРЖИВИ КОТОРАН

ПОДГРМЕЧ — ПАРТИЗАН 21:29 (9:14)

Спортска дворана у Сенском Мосту; судије: Драгоја и Бановић (Приједор); гледалаца: 400.

ПОДГРМЕЧ: Дестот, Вукша 3, Тешић, Шиљевић 8, Перић, Палија 3, Чавкер, Тоотић 5, Кнежевић, Бранковић 1, Мушкиа 1, Лукић.

ПАРТИЗАН: Лакобрија, Јајчанин, Ненадовић 3, Чаврић, Чабо 4, Мићић, С. Кнежевић, Гајић 3, Шифорија 5, Которан 13, Ж. Кнежевић 1, Вулета.

САНСКИ МОСТ — Рукометаши Партизана из Козарске Дубице славили су на гостујућем терену у Сенском Мосту победу над Подгрмечом од 21:29. Недовољно припремљени домаћи рукометаши играли су у оквиру својих могућности. Нису им помогли да избегну пораз ни фернетичини навијачи, који су током читаве утакмице гласно бодрили Подгрмеч. Од самог почетка сусрета па све до краја игре у својим рукама држао је незадрживи Которан, који је чак 13 пута затресао мрежу Сањана, чему уз раме био је сјајни голман Лакобрија, који је напросто зачарао своју мрежу.

После овог тријумфа Дубичане видело се да су они најпријатније изненађење досадашњег дела рукометног првенства.

Стеван НЕНАДОВИЋ

ИСПОВЕСТ ПРИВАТНОГ ДЕТЕКТИВА (2) — Пери АЈВ

ПАНКЕР СТИВ

Када смо стигли у напуштено складиште, тек тада добро разгледах Стива. Био је још мишићавији него прије мурије, а на лицу му се огледала нека одлучност какву раније нисам примећивао. Но, све док под паузом осетим онај комад челика немам страха пред оваквим наказама. Испијени, мршави, прљави, дрогирани, одрпани - ето то је панк!

Сијалица која је висила са високог стропа, обасјавала је велику просторију и десетак типова, што су пежали по угловима.

— Слушај, Стиве, хајде да се нагодимо као људи Можемо отићи на неко чисто место и о свему на миру расправити... - покушао сам дипломатски, али ме он нагло прекину и нареди једном јадном жгољавцу да ми узме пиштољ. Док ми је прилазио, морао сам се насмејати, али ми се осмех следи на лицу, кад жгољавко брзином муње извуче револвер испод мог сакоа, а да се нисам ни мрднуо.

— Био је шампион у каратеу-рече Стив и извади бритву, чија је оштрица опако севала. — Сада ћемо извршити обећање, како људи не би мислили да се само шалимо.

— Већ сам видео своју фацу у ожиљцима, када на врата бану неки нови панкер и завапи:— Дај ми, молим те, само мало хорса... платићу за два-три дана... Молим те, умирем...

Дакле, мудро закључих у себи, ово нису само безазлени панкери, већ и дилери дроге, од којих је онај јадник дошао да издрамчи мало хероина. Али, та мудрост ме не усрећи.

— Избаци то ђубре ван-повика Панкер Стив и окрену се мени. Ето, због тог слинавка нећеш проћи само са ожиљцима на лицу. Мораћемо те, нажалост, уклонити, јер се овде ради о заиста великом бизнису у који су уплетјане и неке веома крупне рибе.

Одједном схватих колико је озбиљан мој положај и изгубих моћ трезвеног расуђивања, које иначе доноси спасоносне идеје. Сва она чуда у последњем тренутку, о којима вам приповедају у јефтиним кримићима, само су обичне измишљотине.

Десило се, међутим, једино што ме и могло спасити. Са свих страна су нахрупили полицијаци, а онда је на врата ушао смркнути инспектор Вејн. Нико се није мицао јер су цеви пушака вириле кроз све прозоре, а вани су завијале полицијске сирене. Вејн ми је пришао и процедио кроз зубе у лице.

— Ово што ћу ти рећи је неслужбено. Морали смо пратити Стива, јер је претио и неким важним људима. Могли смо га шчепати још док те изводио из Слимовог бара, али сам му дао шансу да ти мало промени лични опис.

А онда је прешао на службени део и равнодушним гласом рекао панкерима да их хапси у име закона.

(крај)

НОВО У ИЗДАЊУ "ГЛАСА СРПСКОГ"
Телефонски и телефакс именик
Информације 11-659
на телефоне 12-263
И НАЈВЕЋИ ПОСЛОВИ ПОЧИЊУ ПРВИМ КОНТАКТОМ

Јавном предузећу „ГЛАС СРПСКИ" потребан већи број уличних продавача колпортера за продају листа „Глас српски".

Могућност да брзо и поштено зарадите новац.

Заинтересовани могу да се јаве у Пословницу економске пропаганде, у Улици Краља Алфонса бр. 1 или на телефон 11-948 или 11-964, сваки дан од 8 до 14 часова.

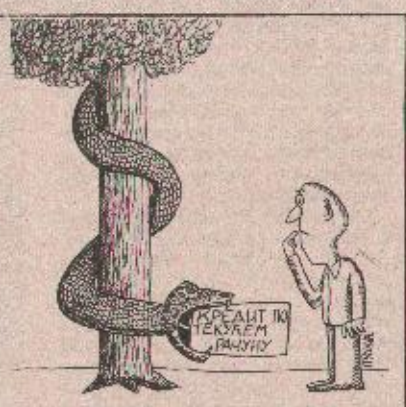

ОВАКО ЈЕ БИЛО НЕКАД, А САД...
Аутор Рајко ПУШИЋ

СКАНДИНАВКА — број 67

АУТОР: ЖЕЉКО ПЕТРОВИЋ	РУСКИ ПИСАЦ, АЛЕКСАНДАР	ЗЕВС КОЈИ СТОЛУЈЕ НА ОЛИМПУ	ОНО ШТО СЕ НАКУПИЛО, ТАЛОГ	ОСТРВО У ИНДОНЕЗИЈИ	ЛИБЕЛА, РАЗУЛА	ЧИТАЈТЕ "ГЛАС СРПСКИ"	УЛОГА, ЗНАЧЕЊЕ	НИУ КОЈЕ ВРЕМЕ
УРЕЂАЈ ЗА ОТКРИВАЊЕ ПРЕДМ.ПОД ВОДОМ						СЛОВА ИЗА "Ж" И "М"		
УЗВИК РАЗЛИЧИТОГ РАСПОЛОЖЕЊА						НИШ / МАГАРАЦ		
ЛИКОВНИ УМЕТНИК								
ТРЕЋИ ОЧНИ КАПАК У ПТИЦА ИЛИ РИБА								
ЕКОНОМСКО ПРОПАГАНДНИ ПРОГРАМ				ДЕО МАЛЕ АЗИЈЕ, АКАДИЈА 1,28 КГ.				
Њ. С.			ОЧАЈАЊЕ / УРЕЂАЈ, СТРОЈ					ТАТА ОД МИЉА
БИЛО КАКАВ							ТОНА / ПОЗИВ У ПОМОЋ, ПОКЛИК	
ВРСТА ПТИЦЕ, ТРЕПТЕЉКА					ГЛУМИЦА ГАРДНЕР / МРТВАЧКИ ЛЕЖАЈ			
ПОЗАДИ, ОТРАГА				СО ОЦТЕНЕ КИСЕЛИНЕ / ХЕРЦЕГОВАЦ				
МЕТЕЖ, ЗБРКА						3,14... / ЛИТИЈУМ		
ВАШ ЛИСТ "ГЛАС СРПСКИ"	ВАРАЛИЦА / ИТАЛИЈА							
МИ СЕ НАШОМ С ПРАВОМ ПОНОСИМО								

НОВО!
ЛУТОБАНКА
БАЊА ЛУКА
АГЕНЦИЈА
у
Робној кући
„Боска"

ДЕКОРПЛАСТ
БАЊА ЛУКА

АФОРИЗМИ

● Да свом народу приреди живот као на филму, потрудио се вођа који је велики љубитељ хорор-филмова.

Драган СТАНАРЕВИЋ

РАДИО ТВ

УТОРАК, 19. октобра

ТЕЛЕВИЗИЈА РЕПУБЛИКЕ СРПСКЕ

● **Програм емитује Телевизија Бања Лука и Канал „С"**
12.00-Отворени програм Канала „С", 19.00-Дневник ТВ Бања Лука, 19.30-Дневник ТВ Београд, 20.30-Покретна камера, 21.30-Дневник Канала „С", 22.15-Филмски програм, 23.45-Вести, 23.50-Одјава програма.

СРПСКА ТЕЛЕВИЗИЈА КНИН

18.00-Најава програма, 18.02-Вести, 18.10-Музика, 18.30-Избор из културно-образовног програма, 19.00-Дневник ТВ Бања Лука, 19.30-Дневник ТВ Београд, 20.15-Музика, 20.30-Дневник ТВ Книн, 21.00-Културни мозаик, 21.30-Дневник ТВ Пале, 22.15-Одјава програма.

ТЕЛЕВИЗИЈА БЕОГРАД

● **Први програм**
6.20-Музички спотови, 6.30-Јутарњи програм, 9.00-24 часа у свету, 9.30-Школски програм, 10.00-Вести, 10.05-Школски програм, 12.00-Вести, 12.05-Концерт у подне: Виолински концерт-Балет, 12.30-Цртани, филм, 13.00-Избор из КОП-а, 13.30-Тамо далеко, 14.15-Цртани филм, 14.30-Школски програм (р), 15.30-Вести 15.45-Школски програм (р), 16.40-Шумске приредбе: Лутка и игра, програм за децу, 17.00-Дневник 1, 17.30-ТВ спорт, 17.35-Србија данас, 18.30-Образовна емисија, 19.00-Цртани филм, 19.10-Лаку ноћ, децо, 19.27-Најава програма, 19.30-Дневник 2, 20.15-ТВ спорт, 20.30-Актуелности, 22.05-Фолк-метак, 22.55-Дневник 3, 25-ТВ спорт, 23.30-24 часа у свету, 00.00-Вести 00.05-Одјава програма

РАДИО РЕПУБЛИКЕ СРПСКЕ

● **Студио „С" емитује програм на средњем таласу 13.45 КХз или 240 м и мрежи ултракратких таласа 92.8, 92.7МХз**

5.05-Радио-јутро, 6.00-Вести (сваки сат петоминутне вести), 7.10-Покидане везе, 8.05-„мала причаоница"-образовани програм, 9.00-На бранику отаџбине, 11.05-СОС Радија „С"-правни савети, 12.00-Подневне новости, 12.30-Сав тај џез, 13.05-Свилен конац, 14.00-Вести, 15.00-Новости, 15.40-Музички албум, 16.00-Директна линија, 19.05-За вашу душу, 19.00-Вечерњи дневник, 19.40-Музички предах, 20.00-Вечерњи програм, 22.00-Вечерње новости, 22.30-Ревијски оркестри, 23.05-ЕКГ, 00.00-Преглед дана, 00.10-Ноћни програм са вестима у 1.00, 2.00, 3.00 и 4.00.

СРПСКИ РАДИО-КНИН

● **Програм емитује за ултракраткоталасно подручје 90.2, 95.1 и 104.5 МХз и средњеталасно подручје 972 КХз**

9.00-Најава програма, 9.05-Музика за добро јутро, 9.30-Јутарњи програм, 11.00-Вести, 11.05-Народна музика, 11.30-Вести, 11.35-Рекламни пано, 12.00-Вести, 12.15-Тематска емисија са гостом у студију, 14.00-Вести, 14.30-шири преглед вести СРК, 15.00-Укључење у „Дневне новости дана", 15.30-Рекламни пано, 16.00-Дневник СРК-централна информативна емисија, 16.30-Аргумент више, 18.00-Народна музика, 19.00-Вечерњи дневник, 20.00-жеље и поздрави, 21.00-Хроника дана, 21.30-За браниоце Крајине, 22.00-Одјава и укључење у програм Радио-Београда.

НАПОМЕНА: Све телевизијске и радио-куће задржавају право измене и допуне програма према степену актуелности.

ВРЕМЕ

БАЊА ЛУКА, 18.октобар - Данас је облачно време са ниском облачношћу, са слабом сипећом кишом у нижим пределима, а на планинама ведро, сунчано и топло. Температуре се крећу, на Плитвицама 7, у Бањој Луци 11, а најтоплије у Бенковцу 27 степени Целзијуса. У Републици Српској и Републици Српској Крајини у 13 часова измерене су следеће температуре ваздуха: Плитвице 7, Козарска Дубица и Петровац 9, Петрова Гора и Сански Мост 10, Бања Лука 11, Приједор 12, Добој 13, Дрвар 14, Книн 23, Соколац и Рогатица 24, Пале 25 и Бенковац 27 степени.

За сутра метеоролози прогнозирају претежно облачно у низинама, а на планинама ведро и топло. Јутарње температуре ће се кретати од 8 до 12 а дневне од 15 до 22 степена.

ТРЖНИЦА
Бања Лука
Услужно трговинско мјешовито предузеће "Тржница" Д.Д. 78000 Бања Лука, Тржничка 11. Тел. 078/33-787, директор 33-355, комерцијала (факс 078) 46-248

ПРОИЗВОЂАЧИ И КУПЦИ!
ОБЈЕКТИ "ТРЖНИЦЕ" БАЊА ЛУКА СУ У ФУНКЦИЈИ ЗАДОВОЉЕЊА ВАШИХ ПОТРЕБА.

ДОЂИТЕ И УВЈЕРИТЕ СЕ!

PRIVREDNA BANKA DD GRADIŠKA
ПРИВРЕДНА БАНКА ДД ГРАДИШКА

„ПОТРЕБНИ ПРОГРАМЕРИ СА ЗНАЊЕМ ПРОГРАМСКОГ ЈЕЗИКА КОБАЛ И ОПЕРАТИВНОГ СИСТЕМА ВСЕ/СП 2 ЗА РАД НА ОБРАДНОМ РАЧУНАРУ И ИБМ 9370"
ТЕЛ: 813-333, ФАКС: 813-205