ДОКТОР РАДОВАН КАРАЏИЋ У ИНТЕРВЈУУ ЗА ТВ РОЈТЕР

СРБИ СПРЕМНИ НА УСТУПКЕ

ГЛАС СРПСКИ

ДНЕВНЕ НОВИНЕ РЕПУБЛИКЕ СРПСКЕ

2 ИЗДАЊЕ

БАЊА ЛУКА, ЧЕТВРТАК, 11. НОВЕМБРА 1993. ГОДИНЕ • БРОЈ 7159, ГОДИНА LI • ПРИМЕРАК 20.000 ДИНАРА

• Европска заједница предложила укидање санкција против Србије ако босански Срби дају муслиманима још три процента територије која је сада под њиховом контролом

БЕОГРАД, 10. новембра — Председник Републике Српске **Радован Караџић** изјавио је јуче да су босански Срби спремни да разматрају могућност давања више територија босанским муслиманима и на обнављање прекинутих мировних разговора о Босни.

„Ми смо спремни да разговарамо и преиспитамо могућност давања неких уступака муслиманима, посебно у Сарајеву", рекао је Радован Караџић у интервјуу телевизији Ројтер у Београду.

Др Радован Караџић

„Ми се залажемо за наставак разговора и спремни смо да помогнемо муслиманима да добију већи део Сарајева и још неке територије", додао је Караџић, али без даљег објашњења.

Европска заједница је у свом последњем мировном плану за Босну предложила укидање санкција против Србије ако босански Срби дају муслимана још три процента територије која је сада под њиховом контролом.

Босански мировни процес прекинут је у септембру када је муслимански парламент одбацио мировни план за поделу Босне и Херцеговине на три етничке државе, захтевајући додатне територијалне уступке од Срба.

Караџић је то одбио истичући да су Срби већ дали неколико територијалних уступака муслиманима.

ИЗ ТРАВНИКА ПУШТЕНО 350 СРБА

ЗА ИЗЛАЗАК 50 МАРАКА

БОРИК, 10. новембра — У организацији Међународног и Регионалног Црвеног крста, као и комисија за размену, данас је из Травника пуштено 350 Срба, цивила, а са њима је изашло и неколико муслимана и Хрвата који подручје Републике Српске користе као транзитно. Размена је обављена у месту Борик, неколико километара западно од Турбета.

— Срби у Травнику већ више месеци чекају да им муслиманске власти одобре излазак. Остало је још око 400 Срба и настојаћемо да и њих извучемо - каже Милутин Грујичић, председник Комисије Првог крајишког корпуса за размену ратних заробљеника, несталих бораца, предаје тела погинулих војника и цивилног становништва.

Срби који су овог пута успели да изађу муслиманској армији морали су дати 50 немачких марака по особи, а свако лице је са собом могло понети три торбе.

Р. Шк.

ПОСЛЕ ИНИЦИЈАТИВЕ ФРАНЦУСКЕ И НЕМАЧКЕ О ОБНАВЉАЊУ МИРОВНИХ ПРЕГОВОРА О БИВШОЈ БиХ

ЖЕНЕВСКИ ПАКЕТ У ДЕЦЕМБРУ?

• Идеја о томе да би се женевски пакет могао отворити за зеленим столом није нова, али је добила пуни замах после француско-немачке иницијативе о приоритетном решавању босанскохерцеговачког конфликта и везивању његовог успешног исхода за постепено укидање санкција према СР Југославији
• Пакет би се могао отворити већ крајем децембра ове године.

Страна 2.

САРАТИШТА

ХВО НЕБЕ ПОД „ЗЕЛЕНУ БЕРЕТКУ"

• Због све већих сукоба Хрвата и муслимана у Сарајеву јединице ХВО одбијају да се ставе под муслиманску команду
• Хрватска војска напада са леве обале Саве српске положаје у Посавини
• У Завидовићима муслимани лојални Алији Изетбеговићу „чисте" своје редове од абдићеваца
• У зони одговорности Зворничке бригаде ВРС потписано примирје с муслиманском страном, које данас у подне треба да ступи на снагу
• Избегле Сарајлије привремено у Бањи Ковиљачи
• У зони одговорности Херцеговачког корпуса офанзивна дејства хрватских и муслиманских снага
• Код Теслића припадници Војске Републике Српске ликвидирали непријатељску терористичко-диверзантску групу

(Страна 4)

ПОВЕЋАНЕ ЦЕНЕ ПТТ — УСЛУГА У РЕПУБЛИЦИ СРПСКОЈ

СКУПЉЕ 20 ПУТА

• Нове цене услуга у унутрашњем ПТТ-саобраћају повећане од 13 до 20 пута, а у међународном за 18 пута • Телефонски импулси за физичка лица 4.500 динара, а за правна 7.000 динара

Страна 5.

РУКОМЕТАШИ БАЊОЛУЧКОГ „БОРАЦ — КРАЈСА" ДОБИЛИ САГЛАСНОСТ ДА МЕЧЕВЕ ДРУГЕ ЈУГО — ЛИГЕ ИГРАЈУ У БАЊОЈ ЛУЦИ

РУКОМЕТАШИ „ПРОБИЈАЈУ ЛЕД"

• Након пристанка шест екипа из Друге југословенске рукометне лиге да првенствене мечеве против „Борац-Крајса" играју у Бањој Луци, дефинитиван пристанак дао и Иванка Аливојводић, председник Рукометног савеза Србије • Први меч у дворани „Борик" у суботу, 27. новембра, против Младости Студио „Б" из Београда

Страна 15.

ФРУКТОНА БАЊА ЛУКА

РОБНА КУЋА И РЕСТОРАН АДРИА БАЊА ЛУКА

МОТОРИНА д.о.о. ПТП Сански Мост нафтни деривати, трговина, угоститељство ☎ (079)98-881, 81-500, факс 81-271

EKVATOR Тел.: 11-885, 11-677, факс. 11-757

ПОСЛЕ ИНИЦИЈАТИВЕ ФРАНЦУСКЕ И НЕМАЧКЕ О ОБНАВЉАЊУ МИРОВНИХ ПРЕГОВОРА О БИВШОЈ БиХ

ЖЕНЕВСКИ ПАКЕТ У ДЕЦЕМБРУ?

● Идеја о томе да би се женевски пакет могао отворити за зеленим столом није нова, али је добила пуни замах после француско-немачке иницијативе о приоритетном решавању босанскохерцеговачког конфликта и везивању његовог успешног исхода за постепено укидање санкција према СР Југославији ● Пакет би се могао отворити већ крајем децембра ове године

ЖЕНЕВА, 10. новембра (Танјуг) — Мировни преговори о Босни и Херцеговини имају све шансе да буду обновљени крајем децембра, процењује дипломатских кругова у женевској Палати нација.

Идеја о томе да би се женевски пакет за БиХ поново могао да отвори за зеленим столом није нова, али је добила пуни замах после француско-немачке иницијативе о приоритетном решавању босанскохерцеговачког конфликта и везивању његовог успешног исхода за постепено укидање санкција према СР Југославији.

Дипломатски представници западних земаља у седишту УН у Женеви сматрају **да је спремност српске стране да прихвати обнову преговора и покаже флексибилност око територијалних концесија од изузетне важности не само за обнову преговора, већ и њихово успешно окончање.**

При томе се такође указује на чињеницу да се Хрватима жури да постигну мир због војних губитака у борбама с муслиманском страном у централној Босни.

Једино се још увек сумња у реалну спремност муслиманске стране да озбиљно разговара о миру, чак и уз услов да оствари жељено повећање територије од три до четири процента. Има и предвиђања да би муслимани могли да се појаве с новим захтевима.

У првим реаговањима овдашњих посматрача и аналитичара у први план се истиче чињеница да је део западноевропске дипломатије први пут отворено предложио постепено укидање санкција. До сада се о томе говорило увијено, никад изричито.

Чињеница да се питање Републике Српске Крајине „замрзава" те да ће се решавати у другој фази, тумачи се такође, као један од подстицајних момената ка успешном тражењу решења за излаз из кризе, будући да се тиме избегава отварање два акутна проблема - БиХ и српско-хрватских односа.

У поимањима разлога који су изнедрили француско-немачки предлог о обнови женевских преговора овдашњи аналитичари полазе од неколико момената. Верује се да је Европска заједница постала свесна да мора сама да се ангажује на решавању кризе на просторима бивше Југославије. **У првом реду Немачка којој се учестало и отворено прибацује да је преурањеним признавањем независности бивших југословенских република индуковала кризу која прети да захвати цео Балкан.**

Други моменат је страх од зиме која би на хуманитарном плану, уколико се не заустави рат, могла да изазове праву катастрофу.

Коначно, огромне материјалне штете које трпе југословенски суседи због економског ембарга према СРЈ узимају се као разлог више за журбу међународне заједнице да нађе спасоносну формулу којом ће закључити југословенски досије.

ПОВОДОМ НАЈНОВИЈЕ МИРОВНЕ ИНИЦИЈАТИВЕ АЛЕНА ЖИПЕА И КЛАУСА КИНКЕЛА

ТРИ ПРОЦЕНТА НАДЕ

● Охрабрује изјава Вилија Класа, председавајућег у Министарском савету Европске уније, да ће дванаесторица прихватити иницијативу шефова дипломатија Француске и Немачке ● Три процента територије за муслимане у замену за укидање санкција против Југославије. Вашингтон неће моћи да игнорише иницијативу Париза и Бона, утолико пре што Француска и Енглеска могу да рачунају на подршку Русије и Кине ● Муслимани морају да се изјасне да ли су од мира одустали само због три процента територије који траже од Срба

БЕОГРАД, 10. новембра — Од свих досадашњих мировних иницијатива Запада за окончање рата у Босни и Херцеговини, ниједна није полазила од тако маленог улога као ова садашња коју су предузели Париз и Бон, али би лако могло да испадне да овај „подухват од три процента наде" буде успешнији од свих досадашњих.

На такав закључак упућују прва реаговања у европским политичким и новинарским круговима, а такође и пријемчиви тонови челника Републике Српске и званичних кругова у Београду. Охрабрујућа је и изјава белгијског шефа дипломатије **Вили Класа**, председавајућег у Министарском савету Европске уније, да се нада да „неће бити тешко" да „дванаесторица" ту иницијативу прихвате на састанку 22. новембра, дакле, за непуне две седмице.

Најновију мировну иницијативу за Босну покренула су прошле недеље на састанку министара спољних послова Европске уније у Бриселу шефови дипломатија Француске и Немачке **Ален Жипе и Клаус Кинкел.** Иницијатива је бар на први поглед упрошћена. Пошто је мировни план **Венса и Столтенберга** пропао због тога што муслимани нису хтели да га потпишу, јер су тражили још три процента територије, Жипе и Кинкел сада предлажу да им Срби уступе „те спорне" проценте земље, а да ови заузврат потпишу мир, док би се Србима за ту услугу понудило постепено укидање санкција против Југославије. Дакле, у цену мира би ушле и санкције и та три процента босанске земље, а такође и одређена економска потпора Запада ратом и санкцијама исцрпљеним жртвама балканске драме.

Већина иностраних посматрача верује да би се из ове иницијативе могло нешто добро изродити, али је доста и отворених питања. Једно од њих је и ово: Жипе и Кинкел су, очигледно, пошли од претпоставке да је мировни план Венса и Столтенберга пропао због три процента територије. Али, то не мора бити тачно. Има доста елемената који указују на то да су мотиви босанских муслимана да не потпишу мир, били много дубљи од та три процента.

Ипак, чак и да је ту било одређеног превида, ова иницијатива не губи на значају. Прво, због тога што је ово први пут да Запад нешто нуди Србима и Београду, а не само да им прети; и друго, да се у ову иницијативу укључила и Немачка, код које се такви знаци попустљивости и помирљивости до сада нису примећивали. Та иницијатива је исто тако први озбиљан потез са Запада којим се отварају јасне и конкретне перспективе за укидање санкција против Југославије.

Али, шта ће рећи Америка на све то? То је питање које се ових дана често чује у Европи. Њега најчешће постављају они који кажу да се иницијативом Жипеа и Кинкела даје превише висок уступак Србима „као освајачима", да то Америка неће прогутати. Штавише, наспрам европске иницијативе за евентуално укидање санкција против Југославије и даље стоји амерички захтев да се укине ембарго на испоруке оружја босанским муслиманима. Та два става су опречна.

Те контроверзе, ипак није несавладива. Ако Европска унија прихвати иницијативу Бона и Париза, а по свему судећи хоће, Вашингтон то неће моћи да игнорише, поред осталог и због тога што ће у Савету безбедности, који одлучује о санкцијама, имати наспрам себе Французе и Енглезе који у томе могу евентуално обезбедити подршку остала два стална члана Савета безбедности Русије и Кине.

Постоји и још једна битна ствар због које би и Европа и САД могле да подрже ту иницијативу из Брисела, упркос поменутим контроверзама. То је њихов заједнички интерес да се већ једном отврасе „босанске беде", да коначно ураде нешто да се тај опасни рат усред Европе оконча. Тако би се избегла и могућност војне интервенције Запада на тлу бивше Југославије за коју војни и политички аналитичари, и са једне и са друге стране Атлантика, сматрају да би могла имати катастрофалне последице и да због тога и не долази у обзир.

Наредних пар седмица ће показати да ли поменута иницијатива има нешто више изгледа од та три процента наде за мир. То доста зависи и од самих босанских муслимана који ће овог пута морати да се изјасне да ли су од мира одустали само због та три процента или због нечег другог. При томе морају да имају у виду и факат да им је подршка са Запада у тој ратоборној опцији почела озбиљно да се осипа. То би, такође, могло даојача оне „три процента наде за мир".

Б. ЛАЛИЋ

РАСПАМЕЋЕНИ ТОПНИЦИ СРУШИЛИ СТАРИ МОСТ. РЕМЕК—ДЕЛО НЕИМАРА ХАСАНА, ЈЕДАН ОД НАЈПРЕПОЗНАТЉИВИЈИХ СПОМЕНИКА СВЕТСКЕ ГРАДИТЕЉСКЕ БАШТИНЕ

СЛАВОЛУК У ТАЛАСИМА НЕРЕТВЕ

● Изграђен 1566. године, стари мост више од четири века одолевао зубу времена и спајао обале Мостара, града кога, без Старог моста и Срба, више нема ● Да ли ће свет рећи да су српски „барбари" срушили камени мост, као што је саопштавао да су уништили Дубровник, мада Ловријенац и сви други дубровачки бисери и даље красе овај град на Јадрану? ● У рушењу Старог моста има много симбола: обале Неретве биће дуги низ година раздвојене

БЕОГРАД, 10. новембра - Камени мост преко Неретве који је више од четири века спајао обале Мостара више не постоји. Срушили су га данас директни погоци граната у међусобним борбама муслимана и Хрвата пошто је већ претходно био озбиљно оштећен.

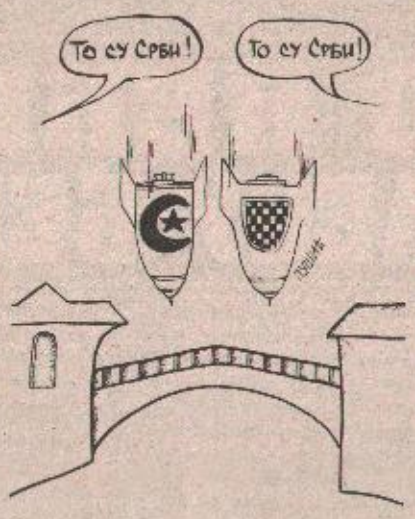

Муслимани су за чин рефинитивног рушења оптужили Хрвате који, као што је познато, имају јачу артиљерију и који су, како се тврди, и раније камен по камен рушили мост. Иако је у овом рату тешко неком унапред веровати, чини се да се муслиманима овај пут може поклонити поверење. Јер мост су свакако више волели и били за њега више везани од Хрвата. Као и Срби који су заједно с муслиманима давали печат граду - за разлику од Хрвата, који су живели углавном у околини. Срба у Мостару нема више, нестали су у вихору рата, који је сада срушио и мост.

Мостар не може више бити Мостар без моста и Срба. Вест о рушењу каменог моста, уписаног у светску културну баштину, баш као и вишеградска ћуприја и онај мост на Жепи, обићи ће све континенте. По том мосту Мостар и читава Херцеговина били су вазда препознатљиви.

Мостар као насеље је само стотинак година старији од камене ћуприје која је гордо надвисила увек зелену и брзу Неретву. У свим енциклопедијама је записано да је камени мост саграђен 1566. док се Мостар први пут спомиње 1452. године.

У суровом грађанском рату на тлу бивше Босне и Херцеговине било је много жртава и рушења. Памтиће се жртве, памтиће се и многи споменици уништени у ратном вихору.

Не тако давно свет је био крајње узрујан због бомбардовања Дубровника од стране припадника бивше ЈНА, мада Ловријенац и његови други бисери нису били озбиљније угрожени и данас красе овај град на Јадрану. Да ли ће свет рећи да су „барбари" јуче заиста срушили камени мост - колико јуче тај исти свет их је преко ноћи примио у демократску заједницу, признао Хрватску, Босну и Херцеговину учланио у Уједињене нације, Унеско.. А Срби добили су санкције за дела која нису починили.

Академик **Дејан Медаковић** из Београда синоћ је посебно био узбуђен. „Док сам гледао ТВ снимак Мостара без каменог моста очи су ми засузиле. У овом древном граду срушени су и православна црква, један од највећих српских храмова, па друга црква и џамије. Али рушитељи каменог моста су две обале Мостара за дуги низ година раздвојили. Има у том рушењу много симбола".

То је заправо, рекао је синоћ у изјави Танјугу академик Медаковић, завршетак једног безумног разарања, изазваног европском одлуком у једном безумном рату.

Нема више Мостара, каже он, без његовог каменог моста.

Академик Медаковић синоћ се подсетио и стихова из песме **„Мостар"**, збирке **„Каменови"** штампане далеке 1966. године. Још тада као да је он наслутио судбину мостарског каменог моста и записао:

„... однеће даље блага за исту варку поново непомутљиво смелу мост ће разапети да ходом не покоре неукроћена ребра саздана од снова.

Од снова ће погинути и тако мртав пишен опроштаја сакриће спомен своје одсутности.

Славолук спреман за жеђ моћне реке, стражар у језгру њене духовности".

Душан ДРАЖИЋ

„ГЛАС СРПСКИ", БАЊА ЛУКА, УЛ. СКЕНДЕРА КУЛЕНОВИЋА 93
ОСНИВАЧ ЛИСТА СКУПШТИНА РЕПУБЛИКЕ СРПСКЕ
в.д. главни и одговорни уредник *Никола* ГУЗИЈАН
Уређује РЕДАКЦИЈСКИ КОЛЕГИЈУМ

ИЗДАЈЕ И ШТАМПА ЈП „ГЛАС СРПСКИ"
директор *Предраг* НИКОЛИЋ

Први број „Гласа" изашао је као орган НОП—а за Босанску крајину у Жупици крај Дрвара 31. јула 1943. године. Од 8. фебруара 1983. године „Глас" излази као дневни лист.
Од 15. септембра 1992. године излази као дневни лист Републике Српске. Месечна претплата за нашу земљу 540.000 динара.
Редакција — телефони: главни и одговорни уредник 12—032, деск 12—076, 12—084, дактилографи 12—004, телефакс 12—283
Огласно у Улици краља Алфонса XIII бр. 1. Телефон и телефакс 11—948. Шеф Пословнице економске пропаганде 11—964. Рукописи се не враћају.

Телефони Јавног предузећа „Глас српски": централа (078) 12—390, 12—394, 12—414. Директор предузећа 11—659 и 12—263, телефакс 12—283.
Динарске уплате на жиро—рачун бр. 10500—601—5—12456 код СДК Бања Лука. Уплате на девизни рачун бр. 10500—620—71000—522 код Бањалучке банке ДД Бања Лука.
КОПИЈУ УПЛАТНИЦЕ ЗА ПРЕТПЛАТУ ПОСЛАТИ НА ОГЛАСНО.
Решењем Министарства информација Републике Српске бр. 01—413/93 лист је уписан у Регистар јавних гласила под редним бројем 35.
На основу тарифе пореза на промет тарифни број 8. тачка 1 под 13 на дневне новине „Глас српски" порез на промет плаћа се по стопи од 3% (Сл. гласник Републике Српске бр. 15/92)

ДР РАДОВАН КАРАЏИЋ О ПОТПИСИВАЊУ МИРОВНОГ СПОРАЗУМА ЗА БИВШУ БиХ

ПОТПУНО УКИДАЊЕ САНКЦИЈА

• Председник Републике Српске рекао да би после потписивања мировног споразума требало да буду укинуте комплетно, а не постепено „санкције" против СР Југославије

БЕОГРАД, 10. новембра - Председник Републике Српске **Радован Караџић** оценио је данас да би после потписивања мировног споразума о бившој југословенској републици Босни и Херцеговини санкције против СР Југославије „требало да буду укинуте комплетно а не постепено", јавља Франс прес.

Коментаришући француско-немачку идеју о постепеном уклањању ембарга против СРЈ у замену за нове територијалне уступке босанских Срба муслиманима, Караџић је подвукао да је српска страна „већ учинила многобројне територијалне уступке".

Како пише Франс прес, Председник Републике Српске је ипак додао да је спреман да још једном размотри уступке повучене после одбијања муслиманске стране да потпише план **Овена и Столтенберга.**

Франс прес истовремено наводи изјаву председника парламента РСК **Момчила Крајишника** да је француско-немачка иницијатива „маневар штабише политичка злоупотреба, чији је циљ да се поделе Срби".

Крајишник је изјавио да је српска страна за време преговора прихватила да уступи муслиманима додатна три процента територије који се спомињу у француско-немачкој иницијативи, али да „међународни фактори и то намерно игноришу како би на босанске Србе свалили одговорност за настављање рата".

ПРОФЕСОРИ СА МЕДИЦИНСКОГ ФАКУЛТЕТА ИЗ НОВОГ САДА ОДРЖАЋЕ 12. НОВЕМБРА У „МЕДИЦИНСКОЈ ЕЛЕКТРОНИЦИ У БАЊОЈ ЛУЦИ ПРЕДАВАЊА ИЗ ОБЛАСТИ КАРДИОВАСКУЛАРНИХ ОБОЉЕЊА

ЗА ВИШИ НИВО ЗДРАВСТВЕНИХ УСЛУГА

• Истакнути професори са Медицинског факултета из Новог Сада и познати лекари из Института за кардиоваскуларне болести из Сремске Каменице, проф. др Јосип Чикош, проф. др Василије Топалов и доцент др Марко Ковач, одржаће едукативна предавања из подручја кардиоваскуларних болести

БАЊА ЛУКА, 10. новембра — У организацији „Медицинске електронике" из Бање Луке у петак (12. новембра ове године) истакнути професори и лекари са Медицинског факултета из Новог Сада и из Института за кардиоваскуларне болести из Сремске Каменице одржаће предавање из области кардиоваскуларних обољења, која спадају у најраширенија и најризичнија обољења овог столећа. Предавања ће бити приређена у Центру за истраживања и развој здравствене заштите „Медицинске електронике" у Бањој Луци, са почетком у 17 часова.

Четири теме доминираће на овим предавањима. О непресној кардиијалној смрти и могућностима превенције говориће проф. **др Јосип Чикош**. Исти предавач говориће и о лечењу пароксизмалних тахикардија аблацијом HISS-овог снопа. Професор др **Василије Топалов** говориће о електрофизиолошком испитивању срца (биће приказан и видео-филм у трајању од 22 минуте) а доцент др **Марко Ковач** презентоваће достигнућа из области интраоперативне трансезофагијалне ехокардиографије.

Овим предавањима присуствоваће и истакнути кардиолози и професори из Републике Српске и Републике Српске Крајине.

— Циљ овог предавања је подизање на виши ниво кардиолошко-здравствених услуга у бањолучкој регији - каже нам Жељка Бијуковић, задужена за маркетиншко-пропагандне послове и медијску промоцију богатих активности „Медицинске електронике". Трудићемо се да повежемо овдашњи КБЦ и друге здравствене установе са Институтом за кардиоваскуларне болести из Сремске Каменице. Организоваћемо редован долазак бар једног врхунског стручњака из ове области у Бању Луку, који би, не само држао едукативна предавања, већ пружао и комплетне лекарске услуге - истиче наша саговорница.

На Другом међународном сајму медицинске и лабораторијске опреме „Промедика" одржаном у Новом Саду прошлог месеца „Медицинској електроници" из Бање Луке додељена је златна медаља за производ **микрохематокрит центригуфе**. Реч је о апарату за брзо и прецизно одређивање хематокрита у крви. Користи се приликом анализе крви да би се брзо установило да ли је пацијенту потребно хитно давање ове незамењиве течности. Апарат је у стању да у року од три минуте уради шест узорака крви. Микрохематокрит центрифуге једноставан је за руковање и може се напајати из два извора - електричном енергијом и батеријама.

А. АНУШИЋ

ДЕЛЕГАЦИЈА УКРАЈИНСКЕ АСОЦИЈАЦИЈЕ СТВАРАЛАЧКЕ ИНТЕЛИГЕНЦИЈЕ У ПОСЕТИ ПРЊАВОРУ И ЛАКТАШИМА

УКРАЈИНСКА ШКОЛА У ПРЊАВОРУ

• Делегација Асоцијације стваралачке интелигенције из украјинског града Жедачева у Лакташима са представницима Скупштине општине разговарала о привредној, културној и спортској сарадњи

ЛАКТАШИ 10 новембра — Након Прњавора делегација Асоцијације стваралачке интелигенције из украјинског града Жедачева посетила је и општину Лакташи. На челу

Братски сусрет у Лакташима: Чланови делегација из Жедачева и Лакташа

украјинске делегације налази се **Богдан Јањивски**, познати украјински композитор и председник Асоцијације а у Републику Српску с њим су још допутовали професори **Богдан Писиј** и **Богдан Фреј**.

— Захваљујући везама Украјинаца који дуго живе у Прњавору, Лакташима, Приједору, Српцу, Градишци... стигли смо на просторе Републике Српске — истакао је на пријему код председника Скупштине општине Лакташи Стевана Јовића вођа делегације Богдан Јањивски. - Након неколико посета привредних делегација ових крајева, поготово бизнисмена из Лакташа, и ми смо одлучили да обиђемо, пре свега, наш народ, али и да дефинишемо неке спементе привредне, културне и спортске сарадње. Наишли смо на изванредан пријем за веома кратко време почеће између нас да се успостављају пословни односи. Нама је, међутим, посебно интересантно да у Прњавору, где живи и делује највише Украјинаца, формирамо недељну украјинску школу. Званични политички органи су се сагласили са нашом идејом и она ће веома брзо бити реализована.

Занимљиво је истаћи да ће професори у украјинску школу у Прњавору стизати из Жедачева а даће се сваком часовима уприличити и свечаност братимљења два града: Пењавора и Жедачева.

— Привредне могућности Украјине су изузетне, али је за нас посебно занимљиво што, захваљујући више него братском односу Украјинаца са бројним нашим привредним капацитетима, можемо да делујемо у њиховој отаџбини - истакао је Стеван Јовић, председник Скупштине општине Лакташи. — Ред су, тако да кажем, први пробили наши грађевинари из „Врбаса". Сличне могућности имају и у „Слатексу", али се највише, ипак, очекује од приватних бизнисмена.

Од домаћина пријему у Скупштини општине те у мотелу „БО-МИ" у Трну још су присуствовали **Стаменко Поповић**, председник СДС-а Лакташи **Борко Ковачевић**, председник Извршног одбора СО Лакташи привредници **Славко Рогуљић, Бато Бупић и Васиј Присташ**, те **Петар Овад**, свештеник из Прњавора иначе председник филијале Асоцијације у Прњавору.

М. ЈОКСИМОВИЋ

МЕЂУ ЗАРАЂЕНИМ МУСЛИМАНИМА НА ФРОНТУ У АУТОНОМНОЈ ПОКРАЈИНИ ПОВРЕМЕНЕ ПРОВОКАЦИЈЕ

ПРВИ МУСЛИМАНСКО-ХРВАТСКИ СУКОБ

БИХАЋ, 10 новембра - Међу зарађеним муслиманима на фронту дугом више од 60 километара током прошле ноћи и данашњег дана забележене су повремене провокације из пешадијског наоружања. Информативна служба Већа народне одбране АП Западна Босна приписује провокације бојевницима Алије Изетбеговића односно петог корпуса муслиманске војске из Бихаћа. Информативна служба петог корпуса као и Већа народне одбране тврди да последица тог провоцирања није било ни на једној страни.

И док се међу зарађеним муслиманима у последња 24 сата бележе само провокације забележен је и један сукоб између муслиманских војника и војника ХВО из Бихаћа. Информативна служба Главног стожера ХВО Бихаћ у синоћњем саопштењу за јавност негирала да су њихове борбене нападе припадници 502 бихаћке бригаде из састава петог корпуса. У том саопштењу се не наводе последице тог сукоба, али је веома занимљиво да је до напада дошло на линији разграничења на фронту у долини реке Уне дан уочи прве годишњице формирања Главног стожера ХВО Бихаћ 10 новембра, који та хрватска јединица данас обележава.

Наиме, на данашњи дан пре годину дана формирана је 101 бојна ХВО Бихаћ. Између осе јединице и српских бораца из састава Другог крајишког корпуса Војске Републике Српске на фронту у кањону реке Уне у протекној години дана није било жешћих борби.

У јавност још нису доспели разлози због којих је дошло до сукоба војника петог корпуса и 101 бојне ХВО Бихаћ снага које се ординарно налазе у саставу војске АП Западна Босна.

П. ДРЉАЧА

ДЕВИЗНЕ ПЕНЗИЈЕ?

Представници Бихаћке банке боравили су протеклих дана у Аустрији и Немачкој у намери да покупе девизне пензије, донесу их и предају њиховим власницима у том муслиманском окружењу. Међутим, представницима те банке је речено да пензије не могу добити због новонастале ситуације у том крају.

ДРЕКОВИЋ У САРАЈЕВУ

Бивши командант петог корпуса муслиманске војске из Бихаћа Рамиз Дрековић већ се налази у Сарајеву. Синоћ је био гост сарајевске муслиманске телевизије.

САВЕЗНА ВЛАДА ДОНЕЛА ОДЛУКУ О ДЕВАЛВАЦИЈИ

ДОЛАР 700 ХИЉАДА ДИНАРА

БЕОГРАД, 10. новембра (Танјуг) - Савезна влада донела је синоћ одлуку о девалвацији, по којој ће један амерички долар вредети 700.000 динара, изјавио је у разговору са новинарима председник Владе Радоје Контић.

Овај јединствени курс, који ће замењати дневно на јединственом међубанкарском састанку, важиће и за стару девизну штедњу, али ће грађани моћи убудуће месечно да конвертују 20 уместо 30 немачких марака у динаре.

Донета је, такође, и одлука о укидању жиралног курса, који је чак двоструко био виши од уличног.

СВЕ ВЕЋИ СУКОБИ ХРВАТА И МУСЛИМАНА У САРАЈЕВУ

ХВО ОДБИЈА „ЗЕЛЕНУ БЕРЕТКУ"

САРАЈЕВО, 10. новембра - Више стотина, војника Хрватског већа одбране (ХВО) у Сарајеву побунило се синоћ против одлуке да се стави под команду муслиманске војске, тврди Агенција Франс прес.

Агенција каже да су ти припадници ХВО синоћ одржали кризни састанак у једној касарни ХВО. Састанку су присуствовали муслимански премијер **Харис Силајџић** и командант првог корпуса муслиманске војске **Вахид Каравелић.**

За време тог састанка, коме су присуствовали и новинари, руководиоци ове јединице су саставили листу захтева у пет тачака, упућених муслиманском премијеру Силајџићу.

ХВО, између осталог, тражи да се ослободи њихових девет команданата, ухапшених прошле недеље, а у случају да се то одбије, захтева да се они третирају као ратни заробљеници, каже АФП.

ХРВАТСКА ВОЈСКА НАПАДА АРТИЉЕРИЈОМ У ПОСАВИНИ

ГРАНАТЕ СА ЛЕВЕ ОБАЛЕ

Јутрос је у Посавини мирно, за разлику од претходне вечери када су хрватске снаге са леве обале Саве и својих упоришта близу Орашја извеле снажан минобацачки напад по српским положајима и селима дуж саобраћајнице СР Југославија - Крајина.

Припадници хрватске војске су прво из Рајева Села и Посавских Подгајаца, осам километара северно од Брчког, испалили 35 пројектила калибра 120 мм на Крепшић, а затим су из упоришта Бок, 6 км југозападно од Орашја, са 12 мина гађали српске положаје и цивилне циљеве у суседном Обудовцу.

На мети хрватских минобацача било је и српско село Баткуша, 12 км југозападно од Орашја, где је из суседне Оштре Луке испаљено 15 пројектила калибра 82 мм. Из Матића близу Орашја повремено се оглашавала хрватска страна по положајима ВРС у Лепници. Након узвраћања српске стране, напад непријатеља је престао. За сада нема података о евентуалним жртвама, али је извесно да је причињена знатна штета на цивилним објектима, саопштава Пресцентар ИБК.

У ЗАВИДОВИЋИМА МУСЛИМАНИ МЕЊАЈУ НЕПОДОБНЕ

ИЗЕТБЕГОВИЋ „ЧИСТИ" АБДИЋЕВЦЕ

ЗАВИДОВИЋИ, 10. новембра - Сукоб међу муслиманима у Западној Босни прети да се пренесе и у друге градове под муслиманском контролом. Тако се, према сазнању поузданих извора, ових дана очекују велики муслимански сукоби у Завидовићима. У прилог овој изјави иде чињеница да је крајем прошле седмице у овом граду извршена смена чепних људи, који су блиски политици Фикрета Абдића. Таквих је много и међу обичним грађанима, али из страха од одмазде Алијиних следбеника, они избегавају да се о овом јавно изјашњавају. Политичку власт представљају заговарачи тзв. унитарне БиХ, састављени од завидовићких лопова и криминалаца. Како њихов статус и положај не би били доведени у питање, они су одлучили да „неподобне" функционере смене.

Тако је на место председника општине Завидовићи, уместо досадашњег, **Халида Мухића,** дошао **Хусеин Зилкић,** а за председника ИО Скупштине општине постављен је **Нечад Похић,** уместо **Химзе Хусића,** те за команданта 318. муслиманске бригаде именован је извесни П.Н. из Зенице, који је заменио **Хариза Ћатића,** досадашњег команданта.

Овакве промене и одлуке код грађана и политичких вођа изазвале су бројне реакције. До озбиљнијих сукоба, међутим, још није дошло. Већина упућених тврди да је у Завидовићима сада само привидни мир, пред буру која је неизбежна. Време ће то најбоље показати.

С. УДОВИЧИЋ

У ЗОНИ ОДГОВОРНОСТИ ЗВОРНИЧКЕ БРИГАДЕ ВРС

ПОТПИСАНО ПРИМИРЈЕ

ЗВОРНИК, 10. новембра - Данас у 12 часова у зони одговорности Зворничке бригаде требало би да наступи примирје, које су у понедељак потписали командант Зворничке бригаде мајор **Винко Пандуревић** и командант муслиманских јединица **Шемсудин Муминовић.** Сходно том договору издата су и одговарајућа наређења потчињеним јединицима и договорено примирје је у рукама муслиманских јединица, јер зна се да српска страна увек поштује оно што њени представници потпишу.

Р.С.

ИЗ ИНФОРМАТИВНЕ СЛУЖБЕ ПРВОГ КРАЈИШКОГ КОРПУСА

КОД ТЕСЛИЋА ЛИКВИДИРАНИ ДИВЕРЗАНТИ

Информативна служба Првог крајишког корпуса саопштила је да муслиманске снаге настављају са провокативним дејствима на већини линија раздвајања.

Најинтензивније провокације непријатеља биле су на теслићком ратишту, у рејонима Пасје Главе, Борика и Кључа. Истовремено је у рејону Комина непријатељ покушао да убаци диверзантску групу која је на време откривена и разбијена, при чему је један њен припадник ликвидиран.

На завидовићком ратишту уочено је груписање муслиманских снага у западном делу предграђа Завидовића, након чега је из тих рејона отварана појачана пешадијска и минобацачка ватра по Дубравицама и Виништу, западно и југозападно од Завидовића.

На добојском подручју муслиманске снаге су отварале пешадијску ватру из правца Радушине, а према рејону Плана су покушала да изведу пешадијски напад, који је адекватном ватром одбијен.

На озренском, требавском и влашићком рејону нису извођена борбена дејства, док је на линијама одбране Србобрана било спорадичних провокација, на које није било потребе одговарати.

ГЕШАЊКА, МУСЛИМАНКА, ПИШЕ ПИСМО ПРИЈАТЕЉИЦИ СПОМЕНКИ

МУСЛИМАНСКИМ ВОЂАМА ОДГОВАРА РАТ

ГЕШАЊ, 10. новембра - Гешањ је град у коме царују криминал, глад и безакоње. То тврде бројне избеглице из Тешња, које ових дана стижу на слободну територију Теслића и Добоја. И не само они. О хаотичном стању сведоче и бројна писма упућена од муслимана из Тешња, како они кажу, пријатељима Србима у Добоју.

У једном од њих извесна **Фатима** овако пише пријатељици Споменки:

„Ми смо у Тешњу као у затвору. Радо бих се одаваде извукла. Бојим се глади, а и, обични грађани, верој већ одавно гладујемо. Нашим функционерима, изгледа, годи ово наше мучење и рат, јер они су сити. Ја волим све људе, без обзира на националност, пријатељство са Србима не могу заборавити, зато се теби и јављам. Не верујем да ћемо се више видети, јер сумњам да ћу преживети овај пакао. Последњих дана умро нам је велики број људи од глади. Храну коју нам шаљу „акцијом подобран" покупе организоване екстремне групе, које нам то касније продају по астрономским ценама. Пара више немамо, а предузећа не раде, тако да су залихе већ потрошене".

Ово је само кратки инсерт из бројних писама у којима Гешањци износе сурову истину свога живота. Једино реално решење изласка из беде они виде у аутономији овог краја бивше БиХ.

С.У.

У ГРАДАЧЦУ ВОЈСКА СМЕНИЛА ВЛАСТ

ПО ШЕРИЈАТСКИМ ЗАКОНИМА

ГРАДАЧАЦ, 10. новембра - Незадовољни припадници муслиманске армије из Градачца сменили су пре неколико дана цивилне власти у Градачцу, са Шефком Мешановићем, на челу јавила су локална муслиманска средства информисања.

Поред незадовољства општим функционисањем власти, муслиманска војска посебно замера њену заштиту криминалаца, па и непосредно учешће у лоповлуку.

Посебне замерке упућују се због небриге према породицама бораца и породицама погинулих. Чак се износе и оптужбе да се храна за војнике припрема на свињској масти, док се, на другој страни, покушавају увести шеријатски закони.

ПОСЛЕ НЕУСПЕХА ХРВАТСКИХ ДИВЕРЗАНАТА КОД ДОЊЕГ СВИЛАЈА

САВЕЗНИЦИ СЕ ПОСВАЂАЛИ

БАЊА ЛУКА, 10. новембра - Неуспела диверзантско-терористичка акција хрватских снага код села Доњи Свилај у Републици Српској изазвала је први раздор међу снагама које држе фронт код Орашја према јединицама Војске Републике Српске, сазнаје се у поузданим војним изворима у Бањој Луци.

Основна подела је на хрватске и муслиманске интересе. У име муслиманских интереса и даље иступа један од чепника Хрватског већа одбране (ХВО) из Орашја, које заговара даље покушаје за успостављање „северног коридора" и спајање са припадницима 107. бригаде ХВО из Градачца, коју иначе зову муслиманска.

Један део заповедника заговара само одбрамбене задатке и сматра да је покушај стварања тог „северног коридора" илузоран.

ИЗБЕГЛИЦЕ ИЗ САРАЈЕВА СТИГЛЕ У СРБИЈУ

САРАЈЛИЈЕ У БАЊИ КОВИЉАЧИ

БАЊА КОВИЉАЧА, 10. новембра - Ове групе становника Сарајева, које су прекјуче напустиле тај град, синоћ и протекле ноћи смештене су у Бањи Ковиљачи.

Према евиденцији Црвеног крста Србије, у прихватном центру Комесаријата за избеглице при Влади Србије сада борави укупно 286 Сарајлија, док је троје тешко болесних задржано у зворничкој болници.

Њихов боравак у Бањи Ковиљачи биће привремен, а за то време сви придошли проћи ће лекарске прегледе.

Углавном су то стари људи, многи су тешки хронични болесници, са њима је и неколико мајки са бебама и децом школског узраста.

Међу избеглим старновницима Сарајева, који су смештени у Бањи Ковиљачи, већину чине Срби, а има муслимана, Хрвата и Словенаца.

САОПШТЕЊЕ ЗА ЈАВНОСТ МИНИСТАРСТВА УНУТРАШЊИХ ПОСЛОВА РЕПУБЛИКЕ СРПСКЕ

УХАПШЕНИ МУСЛИМАНСКИ ОДМЕТНИЦИ

● Досадашњом истрагом утврђено да су припадници ове одметничке групе извршили гнусно убиство три припадника ВРС у селу Зецови, општина Приједор, при чему су тела двојице бацили у бунар, а трећег запалили у штали, убили једног припадника ВРС у шуми Курево и извршили убиство једног лица у Доњој Љубији, заселак Хегићи

БАЊА ЛУКА — Координираним активностима служби и органа Министарства унутрашњих послова Републике Српске, 4. новембра 1993. године, лишена је слободе муслиманска одметничка група од 11 лица у ширем рејону насеља Стари Мајдан-општина Сански Мост.

Након познатих догађаја у мају 1992. године, када је на подручју општина Приједор и Сански Мост неутралисано деловање муслиманско-хрватских формација, један број муслимана са ових подручја се одметнуо у шуму звану Курево и организовао у мање одметничке групе, које су чиниле злодела према цивилном становништву, припадницима војске и милиције Републике Српске.

У својим злочиначким активностима одметници су имали помоћ својих веза и јатака међу муслиманима на подручју насеља Доња Љубија, Хегићи, Хрњићи и Сеферовићи у општини Приједор и Стари Мајдан и Окреч, у општини Сански Мост и шире, што им је и омогућило да на тим просторима опстану овако дуг период.

Мерама и активностима из своје надлежности станица јавне безбедности Приједор и Сански Мост и Службе националне безбедности Бања Лука, дошло се до података о броју припадника једне одметничке групе, њеном кретању, скровиштима и једном броју јатака. На основу ових сазнања, разрађен је план у чију реализацију је, поред наведених организационих јединица ЦСБ Бања Лука, укључен и део Одреда специјалне бригаде милиције МУП-а, са седиштем у Бањој Луци.

Захваљујући доброј припреми акције и дисциплинованом и професионалном извршавању планираних задатака свих учесника, одметничка група је била изненађена и није била у прилици да пружи оружани отпор, тако да су лишени слободе и разоружани без испаљеног метка. Истога дана лишена су слободе њихова четири јатака.

Досадашњом истрагом утврђено је да су припадници ове одметничке групе, у октобру прошле године, извршили гнусно убиство три припадника ВРС у селу Зецови, општина Приједор, при чему су тела двојице бацили у бунар, а трећег запалили у штали, јануара ове године извршили убиство једног припадника ВРС у шуми Курево, те да су у августу ове године извршили убиство једног лица у Доњој Љубији - заселак Хегићи.

Против свих припадника одметничке групе, као и до сада приведених јатака, поднесена је кривична пријава надлежном тужилаштву.

Истрага је у току.

ПОВЕЋАНЕ ЦЕНЕ ПТТ УСЛУГА У РЕПУБЛИЦИ СРПСКОЈ

СКУПЉЕ 20 ПУТА

● Нове цене услуга у унутрашњем птт саобраћају повећане од 13 до 20 пута, а у међународном за 18 пута ● Телефонски импулс: за физичка лица 4500 динара, а за правна 7000 динара

БАЊА ЛУКА, 10. новембра — Јединствено предузеће птт саобраћаја Републике Српске донело је одлуку да се цене услуга у међународном и унутрашњем поштанском, телеграфском и телефонском саобраћају повећају у односу на раније у просеку за 20 пута.

Нове цене у унутрашњем птт саобраћају су повећане између 13 и 20 пута. Тако је цена телефонског импулса: за физичка лица 4500 динара, а за правна 7000 динара. Телефонски корисници прве категорије, односно приватна лица претплату ће плаћати 450 хиљада динара, а правна лица милион и 800 хиљада динара. Сви телефонски „двојници" и даље претплату плаћају 75 одсто јефтиније.

Стандардизовано писмо кошта 40 хиљада динара, а препоручено руковање се плаћа 80 хиљада динара.

Пријем и уручење телеграма садржаја до десет речи кошта 150 хиљада динара, с тим да се свака наредна реч плаћа још 3700 динара.

У међународном птт саобраћају цене су повећане за око 18 пута. Стандардно писмо које је адресирано на примаоца у другој држави кошта 24.937 динара, а препоручено 871.500 динара. Од јуче се за телефонски разговор у 1. међународној зони у трајању од једног телефонског импулса (0,64 минуте) плаћа 425.250 динара. У 1. зони се налазе све суседне земље. Разговор истог временског трајања (импулс интервал 0,52 минута) у 2. зони, у којој се налази Швајцарска кошта 524.250 динара, у 3. зони (импулс интервал 0,44 минута) у којој се налазе Немачка и Француска је 618.750 динара, а у 4. зони (импулс интервал 0,24 минута) у којој је Велика Британија плаћа се милион и 125 хиљада динара. У 5. међународној телефонској зони се налази Иран, а за један импулс интервал од 0,20 минута плаћа се милион и 350 хиљада динара. Импулс интервал у 6. зони, који траје 0,17 минута, у којој се налази Кина је милион и 575 хиљада динара. Најскупљи разговор је у 7. зони у којој се налазе Аустралија и САД, где импулс интервал траје 0,15 минута и износи два милиона и 25 хиљада динара.

Љ. БОЖИЋ

ЈАВНО КОМУНАЛНО ПРЕДУЗЕЋЕ "ТОПЛАНА" О (НЕ) МОГУЋНОСТИМА ГРЕЈНЕ СЕЗОНЕ

ТОПЛАНА ИЗМЕЂУ ДВЕ ВАТРЕ

● Бањолучка „акција грејање" залеђена је, колико због објективне енергетске кризе, толико и због инертности неколико учесника који су одговорни за овај посао ● Упозорења Влади РС и ресорном министарству - без одговора ● Топлана чека хладније дане и грејаће само приоритетне потрошаче, а тражи да се одговорност дели равноправно и да свију помало - кошта

БАЊА ЛУКА, 10. новембра - По свему судећи, „акција грејање", коју је у протекла три месеца упорно водио бањолучки Извршни одбор - залеђена је! Нема нафте да се до депоније „Инцела" довезе 60.000 тона угља из Угљевика, нити је из Републике Српске Крајине по уговору стигло 10.000 тона мазута. Лаици, по инерцији, прозивају градску Топлану, логично закључивши да је она једина дужна да уведе топлоту у наше станове.

Да ли је баш тако и шта кажу у овом колективу који је, кад је грејање у питању, у центру наше пажње. Разговарамо са Љубом Туторићем, директором ЈКП Топлана, који нам подастире све дописе, материјале, преписку са свима онима који су у ланцу одговорности и који су много раније морали мислити на ову зиму.

УПОЗОРЕЊА — БЕЗ ОДГОВОРА

„Енергетска криза узрокована је економском кризом и ратом. Управо због тога, за њено решење неопходна је интервенција државе: посла има и за Владу РС, и за ресорног министра енергетике, за владајућу странку, за Привредну комору... Сви су они обавештени шта је коме радити, сви су се оглушили, осим бањолучког Извршног одбора, који се у складу са својим могућностима укључио у стварање услова за наредну грејну сезону" - каже господин Туторић.

Прелиставамо допис од 4. маја 1993. и онај поновљени, 27. јула, упућен на адресу Владе РС, у којем се тражи координирана акција, јер ће Бања Лука доћи у безизлазну ситуацију". На то је упућивао и пролећни закључак бањолучке Скупштине, да се обаве припреме, али - узалуд. Нико на дописе и питања Топлане није одговорио. Ни Влада, ни министарство. „Безизлазна ситуација" је, како је најављено, пристигла.

Директор Топлане нас обавештава да је Топлана успела одржати у функцији сва постројења што је за ове услове изузетан резултат јер сличну ситуацију биљежи и 10 одсто хаварија на постројењима. Мада је на ратишту било ангажовано 50 радника (од 88 запослених) без ангажовања ванских сарадника отклоњени су сви недостаци на примарној мрежи и подстаницима, те обављен ремонт котловских постројења. Топлана је на време обавестила све учеснике (СИЗ становања, „Електрокрајину",

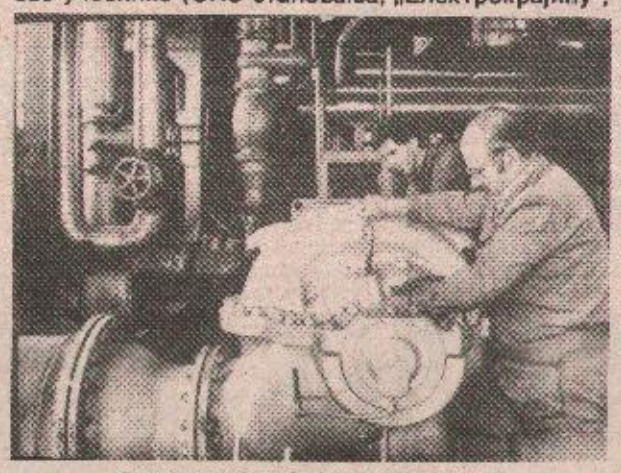

Са ремонта постројења у Топлани

стамбене задруге, пословне потрошаче) да припреме и поправе секундарне инсталације. Све повратне информације биле су - негативне!

ДУЖНИЦИ — ТРИ ГОДИНЕ

Бањолучка топлана ради од 1970. године и први пут је ове године канила мазут заменити угљем. Просечне зиме, за грејање 18.500 станова и 265 пословних потрошача, потроши се 23.000 тоне мазута.

Данас у резервоарима Топлане, има само 1845 тона мазута, те 800 тона преостале резерве.

„Ове сезоне 60.000 тона угља заменило би 12.000 тона мазута али нема нафте за превоз угља. Ако тона мазута данас кошта 520 ДЕМ, лако је срачунти да грејање на мазут кошта милионе марака. Ми тог новца немамо. Не само то - немамо никакав прилив" - говори директор Љубо Туторић. - Из 1991. и 1992 године дугују нам 62.000 ДЕМ, највише Хотел „Босна" - 17.421 ДЕМ и школе и факултети - 16.000 ДЕМ. За воду за прошли месец морамо платити две хиљаде марака, за плату радницима - хиљаду ДЕМ. За набавку 60.000 кг индустријске соли и резервне делове треба нам - 100.000 ДЕМ! Не надамо се наплати дуговања а од оног што имамо, својој војсци смо до сада дали - 50.000 ДЕМ."

Како загрејати град ако о томе брине само један колектив и ако се уговори које потпише, својим ауторитетом, општинска влада - не поштују. Новца нема, нема нафте, нема мазута...

Закључак Извршног одбора бањолучке општине да велике фирме уплате девизне авансе за угаљ и мазут (потврђује јучерашњи телефакс упућен Топлани) испунило је само 6 колектива (Бањолучка банка ДД, Југобанка, ММ 1. мај - Дрводељска, Крајинапетрол, ДД Метал и Стамбена задруга Бањалука) са укупно 160.000 ДЕМ. Од тога може се платити - индустријска со.

ДЕСЕТ ПЛАТИША

По налогу Извршног одбора, Топлана је напунила мрежу топлом водом у насељу Борик, где у 3.200 станова живи десет хиљада становника. Топлу воду испоручује Инцел, који је имао ремонт и непредвиђене застоје. Секундарна мрежа није поправљена у Улицама Београдској и Кордунашкој. Топлана наплаћује трошак воде. Прошлог месеца, наплата тестирана и показала невероватне „резултате": у 3.200 станова топлу воду је платило - ДЕСЕТ ПОТРОШАЧА!

Шта ће од онога, чиме располаже Топлана загрејавати бањолучки ареоводи и топловоди у примарној мрежи, дугачки - 140 км! „Само по критерију приоритета и оне који су платили, али опет ако су прикључени на топловод који је у експлоатацији - каже господин Туторић. Што рационалније и што штедљивије, односно, као што је било и прошле године.

Све у свему, у топлификационом систему Бање Луке, који чине стамбени и пословни потрошачи, секундарна мрежа по становима и пословним просторијама, „Електрокрајина", „Водовод", ДД „Инцел" и „Топлана", ова последња адреса се најчешће спомиње. По свему судећи, треба да дели одговорност са свима. Директор Топлане Љубо Туторић подсећа да у овом важном и великом послу (грејна сезона у највећој општини наше државе) и овако велики систем треба да буду брига и „више инстанце".

Нада ПУВАЧИЋ

МОМЧИЛО КРАЈИШНИК У ИЗЈАВИ РАДИО—ЈАГОДИНИ О МАСАКРУ У САРАЈЕВУ

ХРВАТСКА АРТИЉЕРИЈА ПОГОДИЛА ШКОЛУ

● Демантујући тврдње муслиманских средстава информисања да су српске јединице бомбардовале Сарајево, председник Скупштине Републике Српске Момчило Крајишник изјавио да су хрватске јединице, у знак одмазде због разоружавања припадника Хрватског већа, одбране у Сарајеву, далекометном артиљеријом из Кисељака гађале муслимански део Сарајева и притом погодиле и основну школу, у којој су страдали ученици

ЈАГОДИНА 10 новембра (Танјуг) — Председник Скупштине Републике Српске (РС) Момчило Крајишник данас је у емисији Радио-Јагодине енергично демантовао тврдње муслиманских средстава информисања да су јуче српске јединице бомбардовале Сарајево.

Он је понудио доказе да су хрватске јединице, у знак одмазде због разоружавања припадника Хрватског већа одбране у Сарајеву, далекометном артиљеријом из Кисељака гађале муслимански део Сарајева и притом погодиле и основну школу, у којој су страдали малишани и њихов учитељ.

„Ја сам данас, разговарао са председником муслиманске владе Харисом Силајџићем и тражио да се са њихове стране јавно демантује да су Срби бомбардовали Сарајево. Истина је, међутим, да Силајџић то зна, али да муслиманима одговара да се у међународној јавности Срби и даље сатанизују, без обзира на то што ми већ месецима не водимо рат ни против муслимана ни против Хрвата."

Замољен да коментарише предлог Немачке и Француске да Срби уступе три осмо територије РС муслиманима, а да заузврат буду ублажене санкције према Југославији Крајишник је рекао:

„То је велика политичка подвала која има јасан циљ да створи раздор између Срба у матици Србији и Црној Гори и Срба у Републици Српској, јер ако не испунимо услове ових западних сила, испада да ми продужавамо санкције нашој браћи у Југославији. Радује ме међутим, што сам већ у данашњим контактима са одговорним у Републици Србији добио уверавања да су они схватили ову политичку игру Запада, јер је јасно свима да ми више ниједан проценат своје територије нећемо дати муслиманима и Хрватима.

СКУПШТИНА ОПШТИНЕ ТРЕБИЊЕ

БРАТИМЉЕЊЕ СА ШПАНЦИМА

● Братимљењем са Сарагосом остварује се идеја о повезивању шпанске покрајине Арагон са херцеговачким подручјем

ТРЕБИЊЕ, 10. новембра - На данашњој седници одборници су једногласно прихватили предлог шпанског града Сарагосе о братимљењу чиме је реализована идеја о повезивању покрајине Арагон са херцеговачким подручјем. Истовремено је прихваћен и уговор о санацији постојећег Дома пензионера у Требињу за смештај 150 избеглица и припрему око 500 оброка дневно, што ће обавити шпанска невладина хуманитарна организација „Покрет за мир, разоружање и слободу".

Одборници су такође једногласно усвојили и измене Статута СО којим се регулише број од 51 члана у Скупштини општине са правом гласа и одлучивања, а истовремено је дошло и до измене у саставу општинске владе, коју ће убудуће чинити председник, три секретара и четири професионална радника уз учешће представника Савета грађана, Команде Требињске бригаде, начелника СЈБ и појединих директора радних организација.

Први задатак општинске владе у овом саставу биће активирање многих празних пословних простора и оживљавање привреде, што ће захтевати знатно већи ангажман и стручност с обзиром на услове у којима се живи и ради. Статутом је предвиђено и попуњавање још једног потпредседничког места у кабинету председника СО општине чиме се стичу кадровски предуслови да Требиње напокон крене са мртве тачке на коју је дошло у току рата.

Д. КИСИН

НОВЧАНА ПОМОЋ ДЕЦИ ПАЛИХ БОРАЦА ИЗ ПРИЈЕДОРА

СТИПЕНДИЈЕ ЗА 102 ЂАКА

● Месечна стипендија по ученику износи 30 марака, а у акцију прикупљања новчане помоћи укључили се многи Приједорчани запослени и западноевропским земљама

ПРИЈЕДОР, 10. новембра — Многи Приједорчани који живе и раде у западноевропским земљама нису у овом ратном и тешком времену заборавили на свој завичај.

Захваљујући њиховој помоћи овде су до сада пристизали неопходни лекови, медицинска опрема, обућа, одећа, али и новчани прилози.

Међу њиховим многобројним активностима је и акција стипендирања 102 деце, ђака, чији су очеви погинули у овом рату.

Води је организована група Приједорчана, предвођена др Миљановићем, запосленим у Нирнбергу.

Месечна стипендија по ученику износи 30 немачких марака, односно 3.060 марака за њих 102, што је за наше прилике знатна новчана помоћ.

Због отежаних путних комуникација стипендија се уручује тромесечно. Акција је ширег типа и познавајући људе овог поднебља сва су очекивања да ће у њу бити укључен и све већи број Приједорчана и да ће стипендирањем бити обухваћен већи број деце која су у рату остала без својих очева.

ПРОМОВИСАНИ ПРВИ ЧЛАНОВИ ПОСЛОВНОГ ЦЕНТРА „БИЗНИС КЛУБ" У БАЊОЈ ЛУЦИ

МЕСТО ОКУПЉАЊА БИЗНИСМЕНА

БАЊА ЛУКА 10 новембра — У бањалучком Крајишком народном позоришту данас је промовисан Пословни центар „Бизнис клуб", а у исто време поређене су и прве чланске карте бизнисменима не само из Бање Луке већ са подручја Крајине и Републике Српске Крајине.

— Изузетна ми је част да поздравим оживотворење идеје која код мене постоји одавно - истакао је Предраг Радић, председник Скупштине општине Бања Лука, отварајући „Бизнис клуб". — Овај клуб је место где ће се убудуће окупљати бизнисмени, не само из Републике Српске већ и из Републике Српске Крајине и Југославије, да прикупљају и размењују све релевантне информације из области бизниса. Ово се уклапа у неке моје визије да Бања Лука буде не само пословни и привредни већ и универзитетски и политички центар.

Предраг Радић је уручио и прве чланске карте чановима „Бизнис клуба" власништво Војислава Глигорића. Први чланови постали су: **Борис Вељевац, Миле Рељић, Зоран Мачкић и Ненад Бодирожа.**

Са отварања „Бизнис клуба" Снимио Р. ОСТОЈИЋ

М. Ј.

СА ПРИПАДНИЦИМА СПЕЦИЈАЛНЕ ЈЕДИНИЦЕ ВОЈСКЕ СР ЈУГОСЛАВИЈЕ У НИШУ

НА ФРОНТ СА НЕБЕСКИХ ВИСИНА

● Прослављени нишки падобранци, чија је јединица основана 1989. године, стекли углед какав у свету имају амерички ренџери ● У операцијама на вуковарском ратишту, захваљујући обучености војника и способном командном кадру, ниједан борац није настрадао

НИШ, 10. новембра - У овом тренутку Војска Савезне Републике Југославије представља једну од најорганизованијих и најопремљенијих војних сила на Балкану, па и у Европи. Ударну песницу у овом тренутку чине четири специјалне јединице Војске Савезне Републике Југославије, а једна од њих је из Ниша, познати и у последњем рату на просторима Републике Српске Крајине и Републике Српске прослављени нишки падобранци.

Јединица је основана 1989 године по налогу тадашњег Генералштаба Војске Југославије, последњих година стекла је углед који се може мерити са америчким ренџерима и совјетским понт-формацијама. Први командант нишких падобранаца пуковник **Горан Ђурић**, створио је за кратко време, уз наточовечански труд и крајње професионалан рад јединицу која је у сваком тренутку спремна и за најкомпликованије акције.

Јединицу чини 180 војника углавном професионалаца, међутим, ту су и редовни војници Војске Савезне Републике Југославије, који су се уз изузетно строгу селекцију пробили у прворазредне редове. Руковар, Славонија, Кордун, Банија, северна Далмација биле су пролазне станице за ове праве људе који су, присећа се садашњи заменик команданта јединице **Слободан Петковић**, за један дан умели да напредују и до четири км у дубину непријатељске територије, ослобађајући вековне српске земље.

● Кад је било најтеже? - питамо пуковника Слободана Петковића.

- Свакако, на вуковарском ратишту. Тамо је јединица под командом нашег команданта пуковника Горана Ђурића стигла одмах по избијању ратних дејстава. Учествовали смо у свим ратним операцијама на том ратишту, без једног настрадалог борца. Неретко, највише захваљујући обучености наших војника, али и одличном командном кадру, који смо од почетка имали. Ту бих издвојио нашег садашњег команданта пуковника Ђурића, човека и изузетно великих способности, под чијом је командом јединица постигла све значајније успехе и победе.

Наш командант је сада у Републици Српској, где помаже оснивање сличних јединица и на просторима западних српских земаља и доњег доласка ја командујем јединицом.

Данас смо посетили и припаднике нишког специјалног одреда Војске Савезне Републике Југославије. Крајњи момци из свих делова земље и данас су на свакодневном тренингу. Питамо их како им је, да ли им шта недостаје. Кажу да имају све снаге и воље највише да ако затреба прискоче у помоћ своју браћи у Крајини, Босни, Санџаку и Косову. Само им, кажу, недостаје човек који је од њих направио оно што јесу: њихов командант пуковник Ђурић. „Још само да он дође, па ни ренџери нам неће бити равни", поручују нишки падобранци.

М. РАДУЛОВИЋ

ПОСЛЕ НОВЕ ФРАНЦУСКО—НЕМАЧКЕ ИНИЦИЈАТИВЕ У ЕУ

ВАШИНГТОН О САНКЦИЈАМА БУТИ

ВАШИНГТОН, 10. новембра (Танјуг) — Представник Стејт департмента Мајк Мекари изјавио је јуче да му није познато да је дошло до било какве промене у америчком ставу о укидању међународних санкција према Србији и Црној Гори. „Нисам обавештен ни о каквој промени наше позиције, а наше је мишљење да су санкције важне ради притиска на Србију и на босанске Србе да одговоре обавезама садржаним у релевантним резолуцијама Савета безбедности" - рекао је Мекари, одговарајући на питање о америчком ставу према најновијој француско-немачкој иницијативи која предвиђа укидање санкција уколико би српска страна пружила муслиманима додатне територијалне концесије.

Представник Стејт департмента је нагласио да је Вашингтон заинтересован за све предлоге који би покренули мировни процес, али да САД „нису склоне разговорима за укидање санкција у садашњој ситуацији". Он је, међутим, приметио да је администрација у сталним контактима са савезницима, али да за сада нема јасног плана како би се покренула „закована" ситуација у Босни. Према њему, тренутно су у оптицају не само француско-немачки план него и више других које ће разматрати Уједињене нације, мировни посредници и сукобљене стране.

ТУРНЕЈА ГРЧКОГ МИНИСТРА ИНОСТРАНИХ ПОСЛОВА У БИВШОЈ ЈУГОСЛАВИЈИ

ПАПУЉАС У ЗАГРЕБУ

ЗАГРЕБ, 10. новембра (Танјуг) - Министар спољних послова Грчке Каролос Папуљас допутовао је синоћ у дводневну службену посету Хрватској где ће, како је најављено, разговарати о мировној иницијативи новог грчког председника Андреаса Папандреуа.

По доласку у Загреб грчки шефдипломатије састао се са министром спољних послова Републике Хрватске др Матом Граничем, а данас ће разговарати са хрватским председником Фрањом Туђманом.

О посети грчког министра у Загребу синоћ је објављено још само да ће се данас састати и са вођама хрватских опозиционих странака.

САВЕТ БЕЗБЕДНОСТИ УПОЗОРАВА ЗАРАЂЕНЕ СТРАНЕ У БОСНИ ЗБОГ ОДНОСА ПРЕМА ЦИВИЛИМА

ВАЖНИЈИ ОД ИЗБЕГЛИЦА

• Савет је, међутим, остао недоречен у погледу хрватског захтева да се хрватске енклаве у Босни прогласе заштићеним зонама

ЊУЈОРК, 10. новембра (Танјуг) — Савет безбедности Уједињених нација усвојио је у уторак увече два председничка саопштења у којима се упозоравају зарађене стране у Босни да се уздрже од акција које угрожавају цивилно становништво.

Савет је посебно осудио инцидент који се десио 8. новембра „у коме су две особе задржане као таоци од снага босанских Срба". У председничком саопштењу се каже да су „две особе", при чему се очигледно мисли на **Јозу Анђића и Ферда Дајановића**, биле чланови делегације коју је предводио сарајевски надбискуп **Винко Пуљић** која је ишла у Вареш „у мисију мира под заштитом УНПРОФОР—а".

Амбасадор **Алије Изетбеговића Мухамед Шећирбеј** је у понедељак рекао да су њих задржали у Рајновцу босански Срби, због чега је тражио хитну седницу Савета безбедности.

„Савет безбедности оштро осуђује овај гнусни чин који представља флагрантни изазов ауторитету и неповредивости УНПРОФОР-а, наглашава се у саопштењу.

У документу се додаје да упркос интервенцији специјалног представника генералног секретара УН, ниједан од „таоца није пуштен на слободу и захтева да их снаге босанских Срба одмах пусте".

Савет је, међутим, остао недоречен у погледу хрватског захтева да се хрватске енклаве у Босни прогласе заштићеним зонама. Прво је тражио додатна објашњења, да би на крају изразио „забринутост због извештаја о погоршању ситуације у централној Босни, где повећање војне активности угрожавају безбедност цивилног становништва".

Савет посебно изражава забринутост због погоршања опште хуманитарне ситуације и положаја избеглица у Босни „и околним земљама", и захтева од зарађених страна да престану са ометањем хуманитарних конвоја и да помогну агенцијама УН у допремању помоћи.

БЕЛА КУЋА ОПТУЖУЈЕ СРБЕ ЗА НАЈНОВИЈУ ПОГИБИЈУ УЧЕНИКА У САРАЈЕВУ

ВАШИНГТОН ВЕРУЈЕ ЛАЖИМА

ВАШИНГТОН, 10. новембра (Танјуг) - Вашингтон је у уторак увече, не чекајући званично извештаје УН, прихватио верзије америчких дописника из Сарајева према којима је српска страна крива за погибију и рањавање више ученика у једној школи у Сарајеву. Амерички извештачи јављају, ослањајући се на Радио-Сарајево, да су гранате које су пале у школски простор „дошле највероватније" из Недарића, предграђа под српском контролом.

Представник за штампу Беле куће **Ди Ди Мајерс** изјавила је да Вашингтон „неће дозволити дављење Сарајева и опструкцију хуманитарне помоћи".

„Наша политика се није променила, тамошње снаге на терену знају да ми нећемо дозволити да се Сарајево удави, да се одсече и да се непрестано напада", изјавила је Мајерсова додајући да Бела кућа нема на располагању више детаља о инциденту него што је објављено у штампи.

Представница за штампу Беле куће није могла да одговори директно на питање шта администрација подразумева под претњом да неће дозволити „дављење" Сарајева и колико је „оваквих напада потребно да се покрене поново акција за бомбардовање босанских Срба". Мајерсова је само приметила да не жели да „иде у набрајање", али да је Бела кућа забринута порастом насиља у Босни и да су раније претње ваздушним нападима НАТО имале утицаја на смањење интензитета сукоба.

НАЈАВА ПРОМЕНА У СПОЉНОПОЛИТИЧКОМ ВРХУ САД

ЦЕХ ЗА СОМАЛИЈУ

• Први на удару би могао да буде управо кључни председников човек за спољну политику, саветник за националну безбедност Лејк

ВАШИНГТОН, 10. новембра (Танјуг) - Председник САД Бил Клинтон, изложен јакој критици у Конгресу и медијима због неуспеха и импровизације у спољној политици посебно у Босни, Сомалија, и сада, на Хаитију, размишља о персоналним променама у тиму својих највећих спољнополитичких саветника, сазнаје Танјуг из обично добро обавештених извора у Вашингтону. Ово се тврди упркос званичним изјавама да такве промене непосредно не предстоје, и да је Клинтон задовољан учинком спољнополитичких сарадника.

Представница Пентагона **Кетлин Деласки** изјавила је у уторак увече да секретар за одбрану **Лес Аспен** не размишља о оставци и да је Клинтон „задовољан његовим досадашњим радом". Изјава долази после захтева у Конгресу и медијима да Аспен поднесе оставку због лоших процена и акција у Сомалији. Дневник „Лос Анђелес тајмс" цитира изворе у Белој кући и Конгресу који кажу да је шеф Пентагона „слаба карика" у Клитоновом спољнополитичком тиму.

Секретар за одбрану је по формацији члан највише тројке у Савету за националну безбедност, форуму који представља врх америчке спољне политике.

Конгресмен **Френк Меклоски** два пута је у последње време тражио оставку државног секретара **Ворена Кристофера** због „неактивне политике" према Босни и лоших предвиђања у Сомалији и на Хаитију.

Последњих дана у америчким медијима појавила се, такође, серија анализа о Клинтоновој спољној политици, у којима је, поред Кристофера, за промашаје у спољној политици означен као основни кривац Клинтонов саветник за националну безбедност Ентони Лејк, иначе архитекта радикалне америчке платформе о Босни.

У интервјуу за ТВ мрежу НБЦ, у недељу, председник Клинтон је бранио своје спољнополитичке сараднике, али, по општој оцени, на начин који му оставља отворену могућност за кадровска померања. „Секретари Аспен и Кристофер чине најбоље што могу", рекао је Клинтон.

Танјугови извори у Вашингтону напомињу да ће промене у Клинтоновој спољнополитичкој екипи „неминовно уследити" и то, како се наводи, врло скоро. према истим изворима, први на удару би могао да буде управо кључни председников човек за спољну политику, саветник за националну безбедност Лејк. Истовремено, Ворен Кристофер ће, наводи се, приступити значајним померањима и у свом Стејт департменту.

ЗАВРШЕН САСТАНАК КОМАНДАНАТА МИРОВНИХ СНАГА

ИЗМЕЊЕНА УЛОГА „МИРОВЊАКА"

• Командант мировних снага у бившој Југославији Жан Кот одржао је у уторак по подне одвојени састанак са представницима земаља чије трупе учествују у снагама УНПРОФОР-а

ЊУЈОРК, 10. новембра (Танјуг) — У седишту Уједињених нација у уторак је завршен вишечасовни састанак команданата мировних снага светске организације као што је и почео - далеко од очију и ушију јавности.

Како је новинарима саопштио портпароп за мировне операције **Фред Екард**, заповедници мировних снага, као и представници појединих земаља које дају трупе за мировне операције, су „оценили деловање мировних снага у две немирне протекле године, посебно у Сомалији и бившој Босни и Херцеговини".

Један од учесника састанка, који је желео да остане анониман је, међутим, рекао да је било речи о знатно измењеној улози мировних снага после хладног рата, и да су обухваћени политички, војни и хуманитарни аспекти.

Он је нагласио да је постигнута сагласност да мандат мировних снага мора да буде јасно дефинисан и концизан и да Савет безбедности треба више да узима у обзир извештаје команданата на терену. УН морају, такође, бити спремне да паралелно с планирањем мировних мисија обезбеде и средства.

Команданти су се, према речима дипломате, највише жалили на тешкоће на које наилазе у бирократској структури УН, као и на мешање појединих земаља чланица и контрибутора у одлучивање.

Командант мировних снага у бившој Југославији Жан Кот одржао је у уторак поподне одвојени састанак са представницима земаља чије трупе учествују у снагама УНПРОФОР—а. Журећи на авион за Загреб, Кот је изјавио Танјугу и ЦНН-у да је дошао да информише о ситуацији на терену и да верује да је у томе успео.

„Мислим да сам допринео да се боље схвати ситуација на терену у бившој Југославији", рекао је Кот.

Земље контрибутори су, по његовим речима, желеле да чују „како се користе њихове снаге, којим ризицима су изложене и шта можемо предузети за њихову бољу употребу".

„Могу да кажем да, упркос извесним тешкоћама, земље контрибутори имају поверење у УНПРОФОР", закључио је Кот.

КОЛИКО КОШТА ИЗРАДА ТАБЛИ СА НАЗИВИМА УЛИЦА И КУЋНИХ БРОЈЕВА

АДРЕСЕ И МАРКЕ, НЕМАЧКЕ

● Једна таблица кућног броја износи 4 немачке марке, а она већа са називом улице - 19 ДМ. За овај јавни градски гест поштовања према великанима наше историје и културе, који су стигли у називе бањолучких улица, општински буџет за сада нема довољно новца

Бањолучке улице и тргови добили су нове називе. Песници су сменили партизане, анонимни „јунаци" локалног карактера уступили су место великанима из српске историје. Коначно знамо коме смо дужни ону неопходну меру поштовања које обезбеђује овај јавни градски гест. Босанске, краљске, дивизијске, авијатичарске и разне бригадне улице понеле су имена оних којима је тако дуго требало да из легенде, бајке и историје, из нашег суженог сећања коначно слободно прошетају бањолучким асфалтом.

О новим називима, копља се нису дуго ломила. Општинска комисија (историчари и урбанисти) за предлог је имала пуно кандидата. По реду и закону, по снази и значају личности, називи су текли новом јерархијом, од центра ка периферији. Промена назива траје већ другу годину. Одборници бањолучке Скупштине питају - може ли брже?

На последњој седници бањолучког парламента стигоше подаци да овај посао није ни тако безазлен, ни тако јефтин. Лаику се учини да је лако таблу нове улице поставити, број променити.

Одговорни из Општинског секретаријата за просторно уређење и комуналне послове показаше рачун: следом три одлуке општинске власти у Бањој Луци су промењени називи за укупно 70 улица. Трошкови су до сада покривени за 13 улица, где је израђено и постављено 500 таблица кућних бројева и 37 табли са називом улице.

Запело је код „треће одлуке" која је предвидјела измене у 57 улица. Идентификовано их је 27, а уговор за израду и постављање кућних бројева и табли склопљен са МДД „Електромеханика" (Чајавец - Холдинг). Уговорена је израда 1250 таблица кућних бројева и 75 табли са називом улица. Цена таблице кућног броја износи 4 ДЕМ (у динарској противвредности по средњем курсу на црном девизном тржишту) што за 1250 таблица износи - шест хиљада немачких марака, а за 74 табле улица (по 19 ДЕМ) тражи још 1406 ДЕМ.

За 27 улица треба нам - 40.000 немачких марака!

На питање - када ћемо становати у „новим" улицама, општински буџет одговара чекањем. Све кошта, а тек промене које се морају урадити у „папирном" делу - исправама, личним документима, комуналним књижицама...

Све у свему - велики посао којем цену сасвим личног задовољства опет утврђује немачка марка.

Н. ПУВАЧИЋ

„ПОДУХВАТ" КРАЈИШКОГ НАРОДНОГ ПОЗОРИШТА

БЕСПЛАТНЕ ПРЕДСТАВЕ

Сада бањолучким средњошколцима указала се јединствена прилика да се разоноде уз комедију „Ожалошћена породица", и то бесплатно.

Наиме, Крајишко народно позориште приређује представе за десет хиљада ученика средњих школа у Бањој Луци. „Циклус" представа почео је у понедељак и трајаће наредне две седмице. „Играју" се два представе дневно, тако да ће све средње школе моћи да дођу „на ред".

Овај амбициозни подухват не би био могућ без спонзорства бањолучких банака и предузећа „Косиг осигурање".

Рецимо још и да је представа у четвртак у 19 сати „отворена" и за грађанство.

М.К.

„ПРВИ ПУТ" ОВЕ СЕДМИЦЕ ПОСКУПИО ХЛЕБ

ПРИВАТНИЦИ ПОЖУРУЈУ

Средином прошле седмице цена хлеба је са 13 хиљада динара „скочила" на 32 хиљаде динара. Само четири дана након тога хлеб „добија" нову цену и сада кошта 85 хиљада динара.

Наравно ниједно потребно тражити разлоге поскупљењу јер из „Житопродукта" стижу вести да нема нафте, инфлација је велика „ни, стање бројна" ниједно наиброје.

Након девалвације динара ниједно тешко погодити нова цена се може поново очекивати. То је уочљиво код приватних пекара где хлеб већ кошта 100 хиљада динара.

М.С.

ИЗ „ЕЛЕКТРОДИСТРИБУЦИЈЕ"

ОБРАЧУНИ СТИЖУ

Обрачуни за утрошену електричну енергију стићи ће до потрошача ових наредне седмице. То ће бити обрачуни закључно са 1. октобром и што је можда најважније, по „старим" ценама.

- Из техничких разлога се мало касни са завршавањем свих обрачуна, али већ од понедељка грађани их могу очекивати. Од наредног месеца сви обрачуни за домаћинства биће исказани у бодовима, али ће коначан износ бити изражен у динарима. Тада је лако „набацити" збир утрошених киловата. И даље се, наравно, струја мора платити (фактурисање) до 20. у месецу, за текући месец, каже Боро Кос, руководилац продаје и наплате у „Електродистрибуцији".

У последње време је, каже у „Електродистрибуцији", наплатност приличне добра, иако се узме у обзир висока инфлација и ниска примања, поготову пензионера. Они и даље чине најредније платише.

М.С.

РАД „ЧИСТОЋЕ" У ВАНРЕДНИМ ОКОЛНОСТИМА

НАФТА ЧИСТИ УЛИЦЕ

Често се може чути коментар како је град превише прљав и како се смеће не одвози на време. Мора се признати да већи део кривице сносе сами грађани, а томе знатно „помажу" ратне прилике, односно неприлике.

Као и у многим другим колективима на овим просторима, и у „Чистоћи" се суочавају са два основна проблема: недостатак нафте и недовољан број радника. А шта то све значи сазнајемо од директора Новака Раковића.

- Премда послује смањеним капацитетима „Чистоћи" је и даље потребно 700-800 литара нафте дневно. А да би се горивом набавило, треба обезбедити средства. Део трошкова покрива грађанство, само што су цене услуга ниске, а и наплатност је испод 20 одсто, тако да је новац који пристиже из тих извора занемарљив. Друго решење представља помоћ од општинских органа. До сада су показивали велико разумевање, па би њихово ангажовање и у наредним месецима пуно значило за „Чистоћу", наводи директор Раковић.

Податак да од око 200 запослених чак 66 јесте у униформи говори сам за себе. Нове раднике је, веровали или не тешко наћи. Највећа потреба је за чистачима, такође и за мајсторима - механичарима и браварима. Ипак, послови се завршавају захваљујући максималном труду преосталих запослених.

М.Ка.

ИЗ МАТИЧНОГ УРЕДА

„ГЛАС СРПСКИ" СЕ ПРИДРУЖУЈЕ ЧЕСТИТКАМА

● РОЂЕНИ ●

Јовичић Бранко, син Зорана и Драгице; **Букић Срђан,** син Слободана и Росанке; **Шутиловић Немања,** син Горана и Наде; **Самарџија Никола,** син Зорана и Амеле; **Милошевић Александар,** син Горана и Миланке; **Велага Јелена,** кћи Недељка и Споменке; **Марковић Софија,** кћи Драге и Снежане; **Душанић Адријана,** кћи Блаже и Наде; **Ратковић Борис,** син Жељка и Богдане; **Мићић Александар,** син Новице и Живке; **Поповић Дејан** син Драшка и Радане; **Бартуловић Катарина,** кћи **Ивице и Есме; Шешић Николина,** кћи Раденка и Маринке; **Ђежић Сара** кћи Горана и Сање; **Милинчић Вук,** син Славише и Сандре; **Цујић Маја,** кћи Миладина и Миладинке; **Вукојевић Наташа,** кћи Миленка и Живане; **Букић Рајка,** кћи Раденка и Раде; **Лепир Миломир,** син Драгољуба и Биљане; **Амицић Дарија,** кћи Жељка и Дражене; **Деветак Јелена,** кћи Николе и Драге; **Кресојевић Предраг,** син Веселка и Миладинке; **Дулић Драгана,** кћи Остоје и Маре; **Милаковић Сања,** кћи Бранка и Далиборке; **Милинковић Милан,** син Јасминка и Драгане; **Шикман Слађана,** кћи Мирка и Драгице.

● ВЕНЧАНИ ●

Бојанић Горан, ек. техничар и Батиница Мирјана, хемијски техничар. Галић Милорад, радник и **Буран Бранка,** трговац. **Павић Мирослав,** љекар и **Хаџовић Јасна,** економиста. **Букић Зоран,** конобар и **Тенцерић Мирјана,** туристички техничар. **Станаревић Синиша,** ауто-лимар и **Пауља Биљана, обућар. Смиљанић Саша,** трговац и **Хоџић Алма,** наставник разредне наставе. **Тодић Душко,** бравар и **Бундало Вера,** угоститељ. **Граховац Жељко,** ватростални зидар и **Сарацић Дарија,** грађ. техничар. **Кољанчић Станислав,** тт. техничар и **Панић Ларисса,** хем. техничар. **Радовановић Матјаж,** дипл. инж. текст. технологије и **Жмико Светлана,** дипл. економиста. **Вуколић Споменко,** козметичар и **Росинић Ванеса,** туристички водич. **Шобот Горан,** бравар и **Карлица Данка,** трговац. **Гајић Александар,** угоститељ и **Савић Слађана,** угоститељ.

„ГЛАС СРПСКИ" СЕ ПРИДРУЖУЈЕ ИЗРАЗИМА САУЧЕШЋА

● УМРЛИ ●

Врљановић Радојка, (1939. год), **Ахметспахић Рефик,** (1931. год). **Вујић Светко,** (1959. год), **Бабић Жарко, (1932. год), Стошић Даница, (1904. год), Машић Мехо,** (1925. год), **Петреш Вид,** (1936. год), **Смаилагић Хусреф,** (1957. год), **Суботић Остоја,** (1921. год), **Радић Тодор,** (1933. год), **Јурић Анто,** (1920. год), **Тодоровић Здравко,** (1940. год), **Дошеновић Милка** (1941. год) **Шева Раденко,** (1955. год), **Живановић Смиља, (1918 год), Ракета Мара,** (1925. год), **Ђорковић Мара,** (1917 год), **Печенковић Асим,** (1922. год), **Букић Милосава,** (1913. год). **Миладиновић Милан, (1915. год), Билић Мато,** (1931. год), **Мушић Милорад,** (1936. год), **Матановић Вјекослава,** (1897. год), **Дабић Дрина,** (1930. год), **Ракић Милан,** (1946. год) **Ипић Владимир,** (1921. год).

ТРАЖИМО НАЈЕФТИНИЈЕ

ЖЕСТОКА ПИЋА

„МАЛПРЕХ"
Продавница „Дрина"
Коњак је јуче коштао 5.691.600 динара, вотка 4.728.400, а ракије су биле по 4.984 хиљаде динара.

„КРАЈС АГ БАЗЕЛ"
Видовданска улица
„Рубинов" вињак је био три милиона динара, коњак 2,4 милиона динара, ракије су коштале по 2,2 милиона динара, а црна и бела вина од 0,7 децилитара и од литре су коштали по 1,2 милиона динара.

„ТРАПИСТ"
Улица Југ Богдана
Коњак је коштао два милиона динара, „Рубинов" вињак је био 3,1 милион динара, а „Навипов" три милиона динара. Ракија лозовача и манастирка је коштала 2,1 милион динара, виљамовка 3.250.000 динара, а домаћа ракија 2,1 милион динара. Вишњевача је коштала 2,4 милиона динара.

„АДРИА"
Ракија виљамовка је коштала 3.570.000 динара, а лозовача и кантарионова ракија 2.940.000 динара. Вињак је коштао 2.730.000 динара, бренди је био 2,1 милион динара док је виски био 15.540.00 динара.

„ТРОПИК"
Улица Филипа Филиповића
Вињак је коштао 2.120.000 динара, а ракије два милиона динара.

М.С.

ПРОДАВНИЦА	ТРОПИК	КРАЈС АГ БАЗЕЛ	АДРИА	ТРАПИСТ	МАЛПРЕХ
БРАШНО	25 кг 5,2 милиона динара	-	1 кг 239.400 динара	1 кг 220.000 динара	-
ШЕЋЕР	480.000 динара	600.000 динара	798.000 динара	850.000 динара	1.150.000 динара
УЉЕ	680.000 динара	720.000 динара	796.000 динара	950.000 динара	1.150.000 динара
СО	360.000 динара	520.000 динара	504.000 динара	400.000 динара	648.000 динара

РАДИО-БАЊА ЛУКА

ПРВИ ПРОГРАМ НА УКТ ФРЕКВЕНЦИЈАМА: 92,7 93,5, 95,9 МХз и СТ 1071 КХз

6.00-8.00-ЈУТАРЊИ ПРОГРАМ, 8,00-Вести, 8,03 ОБРАЗОВНИ ПРОГРАМ, 9,00-11,00 УВЕК ОТВОРЕНО (ВЕСТИ: 9,00 10,00 и 11,00), 11,03 ИЗ НАРОДНЕ ЛИРЕ — емисија народне музике, 12,00 ВЕСТИ НА СРПСКОМ И СТРАНИМ ЈЕЗИЦИМА, 12,10 Подневни концерт, 13,00 Вести, 14,30 и 15,30 Огласи и обавештења, 15,00 Вести, 16,00 ДНЕВНИК, 16,30 Интермецо, 17,00 АКТУЕЛНОСТИ, 18,00 Вести, 19,00 вечерњи Дневник Радио-Београда (реемитовање), 19,30 Интермецо, 20,00 ВЕЧЕ УЗ РАДИО, 21,00 Вести, 22,00 ВЕЧЕРЊА ХРОНИКА, 23,00 Вести, 23,03 Музика за лаку ноћ, 24,00 Одјава Првог програма

ДРУГИ ПРОГРАМ НА УКТ ФРЕКВЕНЦИЈИ: 95,3 МХз

17,00 НАЈАВА ДРУГОГ ПРОГРАМА, 18,15 ЛИРИКА НОЋИ, 18,35 ДЕЧИЈИ РАЗГОВОРНИК, 19,40 РЕЗЕРВИСАНО ВРЕМЕ, 20,00 ВОЈНИЧКА НОЋ, 23,00 МОЈА ПРИЧА, (ВЕСТИ: 17,30 18,30 19,30 20,30 21,30 22,30 и 23,30), 24,00 ОДЈАВА ДРУГОГ ПРОГРАМА

БИГ-РАДИО

6.00 — ДОБРО ЈУТРО БАЊА ЛУКО!
8.00 — ПРИЈЕПОДНЕВНИ ПРОГРАМ
12.00 — БИГ-ШАРЕНИЦА
16.00 — К'О НЕКАД У 16
17.00 - МУЗИЧКИ ПРОГРАМ
19.00 - БИГ-ПРЖИОНИЦА
21.00 — НОЋНИ ПРОГРАМ — БИГ-ПАРЛАМЕНТ
1.00 — 6.00 БИГОВО ПОНОЋНО ДРУЖЕЊЕ — СА ВАМА ДО ЈУТРА

ВЕСТИ: 7,55, 8,55, 9,55, 10,55, 11,55, 12,55, 13,55, 14,55, 15,55, 16,55, 17,55, 18,55 и 19,55.
БИГОВИ ОГЛАСИ: 7,30, 9,30, 11,30, 15,30, 18,30 и 20,30.

ПОДЕЛЕ У ЦРКВИ 2.

ЦРКВА АПОСТОЛСКА

• Иако је Црква живо Христово тело међу људима, у њој су се често збивале промене под утицајем људских слабости и ограничења • У подељеном хришћанству није био највећи проблем у томе што се оно поделило него што после поделе није било међусобног састајања, комуникације нити дијалога

Током столећа се нагомилало превише речи као што су: „шизматик", „јеретик", „безбожник", „иноверац", „отпадник", или синтагма „залутала браћа" и слично. Ово су само неки називи за све оне који не припадају католичкој религији и који се не моле за папу, иако је више него јасно да због различитог тумачења многих елемената једног те истог **Јеванђеља** свака црква има своју посебност. Уосталом **Римокатоличка црква** није и једина **Христова црква,** јер осим ње постоје још четири које су основали **Свети оци** и то у **Јерусалиму, Антиохији, Александрији и Цариграду (Константиновом граду).** Реч је о историјској стварности која се мора признати и уважити, као и то да се од пет Христових цркава четири налазе на Истоку. Међутим, иако је то тачно, ипак је Римокатоличка црква вековима сматрала само себе једином правом и апостолском Црквом. Истицала је заправо да је Црква Божја само католичка, док друге цркве то нису, што само по себи не може бити прихватљиво ни историјски а ни као одраз стварности.

Шта је онда исправно и прихватљиво са чисто логичке тачке гледишта?

• ХРИСТОС У СРЕДИШТУ •

Нема сумње да је заправо једино исправно рећи да је Христова Црква апостолска, а не да је то само католичка или нека друга Црква. Проблем је, очигледно у томе, што у средиште ствари (in medias res) треба поставити Исуса Христа, а не Цркву као заједницу коју сачињава епископат, свештенство и народ (поједностављено речено), односно не Цркву као институцију или као државу (Ватикан).

Иначе, кад год се утемељено говори о хришћанству онда се често неосновано прећуткује или заобилази истина да Запад, а то значи Римокатоличка црква, пре свега, неизмерно много дугује Истоку. Наиме, Запад је хришћанство примио са Истока. То је чињеница коју не треба доказивати, јер је колевка Христа Спаситеља и колевка Христове Цркве на Истоку. На Истоку је и први велики развој Цркве, њено утемељење, организација и ширење. Не треба овде ни говорити да је велики део Истока био хришћански далеко пре него га је Запад и почео примати. Уосталом, иако је Рим релативно рано примио хришћанство, неоспорно је да га је примио са Истока, чему су сведоци и свети апостоли Петар и Павле. Ширење хришћанства од Истока према Западу је трајало доста дуго, а то значи да се као један од дугова Запада могу узети и духовна предања која су нарочито његована код монаха на Истоку. Наиме, на Истоку је у славна времена код светих Отаца цветала монашка духовност која је постепено прелазила и на Запад и из које је, као и извора, потекла успостава латинског (католичког редовништва (монаштва).

У подељеном хришћанству није био највећи проблем у томе што се оно поделило, него што после поделе није било међусобног састајања, комуникације нити дијалога. Отуда су, што је време више одмицало, неспоразуми постојали све већи, тако да оно што је у почетку можда и било решиво временом је постало непремостив проблем.

• ЈЕВАНЂЕЉЕ ЈЕ ОСТАЛО ИСТО •

Мада је сваком разумном човеку јасно да су поделе у хришћанству изричито против воље и заповести Исуса Христа, с правом се може постављати питање каква је онда била верност Исусу Христу? Очигледно је, дакле, да се и са овим питањима дешавало исто што и са делима Божјим о којима говори Свето Јеванђеље: **„Сијач изађе и сеје, а семе никне и расте, а да он не зна како, а онда кад је плод зрео, неко га жање, не ради се увек о истој особи која је сејала...(Јов 4,37).** Значи да су се, ако су протекла два миленијума Јеванђеља остала иста, ако је и Христов захтев да се љубав искаже према сваком човеку, без разлике, остао исто, једино мењали људи, чинећи тако свој људски елемент видљивијим него божански. **То не треба да чуди, јер иако је Црква живо Христово тело међу људима, у њој су се често збивале промене под утицајем људских слабости и ограничења.**

Овакви утицаји су кроз многе векове учинили да се кривица тражи искључиво на другој страни. Могло би се рећи да се у том погледу догађало управо као на првим страницама Библије, кад је Бог упитао Адама зашто је прекршио његову заповест. Адам је кривицу пребацио на Еву. А, кад је Богупитао Еву, она је кривицу пребацила на змију. Значи да ниједно није хтело примити кривицу на себе и зато су обоје морали сносити последице учињеног греха, и то не само они него и сви њихови потомци. Очигледно је било тако и када је реч о поделама у хришћанству, јер нико не признаје кривицу за подељеност, а сви је осећају и сви сносе њене последице.

Било би добро, каже Паскал, да свако испита своје мисли и без сумње ће установити да су оне обузете прошлошћу, али и будућношћу. Ми готово, даље каже Паскал, и не мислимо на садашњост, а ако и мислимо, то је само зато да би смо у њој нашли упут како да располажемо будућношћу. Садашњост нам никад није сврха. Прошлост и садашњост су нам средства, једино нам је будућност сврха. На тај начин човек никад не живи, него се нада да ће живети, и, пошто се увек припрема да буде срећан, неизбежно је да то никада није. Заправо и ово је својеврсна казна за човека.

Јово ТУРАЋАНИН

ПОВОДОМ АГЕНЦИЈСКЕ ВЕСТИ „ДЕФИЦИТ У ВАТИКАНУ", ОБЈАВЉЕНЕ У „ГЛАСУ СРПСКОМ" 8. НОВЕМБРА ОВЕ ГОДИНЕ

ЗАШТО „СВЕТА СТОЛИЦА"?

• Не знам да ли се израз „Света столица" може заменити неким другим, одговарајућим, али мислим да је за нас штетан, с обзиром на укупну политику Ватикана према православљу, посебно српском

У вести објављеној у листу „Глас српски" од 8. новембра 1993. године под насловом „Дефицит у Ватикану" пажњу ми је задржао израз који ми је засметао као никад раније, иако ми је годинама познат: Света столица („Према саопштењу Свете столице-...."). Ја не знам у овом часу да ли се израз „Света столица" може заменити другим одговарајућим изразом, али мислим да је овај употребљени, сугестиван, осетљив, за нас штетан, а за укупну праксу и политику Ватикана према православљу - посебно српском — има велику употребну вредност управо због своје сугестивности и наметљивости.

Овим својим мишљењем не желим да оптеретим, а поготово не да оптужим уредника и сарадника спољнополитичке рубрике „Гласа" и осталих гласила у Републици Српској, већ предлажем да се - где год је то могуће - овај израз не употребљава, јер су наше светиње „тамо далеко" од Ватикана и папских резиденција. Наше светиње су оне вредности на које је управо ватикански врх упро прст и нахушкао своје псе.

Ваљда ми је због тога тако засметало што је у реченој вести нађох израз „Света столица".

Радомир ТРИВИЋ
Јошавка

РЕАГОВАЊЕ ПОВОДОМ ИЗЈАВЕ ФРАЊЕ ТУЂМАНА О ЈАСЕНОВЦУ

ОПТУЖУЈЕМ

• Ова ријеч наметнула ми се као једини могући израз за оно што сам осјетила због недавно изречене мисли господина Фрање Туђмана да Јасеновац буде спомен-обиљежје и свих Хрвата погинулих у другом свјетској рату. Он добро зна да се претежно ради о усташама!" - истиче Едит Кашиковић, бањолучка Јеврејка.

„Оптужујем" (J'accuse!)! Под тим је насловом објављен у свету познат протест великана светске књижевности Емила Золе у поводу инсценираног судског процеса Адолфу Драјфусу, официру француске војске, пореклом Јевреју, због наводне велеиздаје. Зола је тим протестом желео изразити свој гнев против оних слојева тадашњег француског политичког живота који су изнедрили могућност да се такав частан човек осуди и започне нови талас антисемитизма не само у Француској већ и у Европи.

Управо та реч „Оптужујем" наметнула ми се као једини могући израз за оно што сам осетила, не само као увреду већ и као дубоки револт, због недавно изречене мисли господина Фрање Туђмана, председник Републике Хрватске да Јасеновац буде спомен-обележје и свих погинулих Хрвата у другом светском рату. Он добро зна да се претежно ради о усташама!

Јеврејка сам којој је у току другог светског рата побијена, што од усташа што од Немаца, скоро сва ужа и шира фамилија. Цела мушка лоза, изузев једног очевог брата који је на време успео побећи у Италију, побијена је у Јасеновцу. Мој драги и цењени пријатељ историчар Драган Давидовић, који је својевремено био укључен у рад на југословенском пројекту ЈАСЕНОВАЦ, истражујући документацију, донео ми је пре осам година оригинални списак с именима мог оца Отона Армутха, његовог брата Николе, мојих стричева Марка, Имре и Ђури Армутха. Без обзира што сам по свом повратку из Аушвица 1945. знала да су они побијени, угледашви и званични документ поновно сам проживела оне страшне тренутке.

У име пријетета према њима и свих 30.000 Јевреја, претежно из Хрватске, који су мучени а затим на најбестијалнији начин убијени, протестујем и згражам се и над помисли да Јасеновац постане заједничко спомен-обележје за толико стотина хиљада убијених Срба, 40.000 Рома и 30.000 Јеверја. Одакле морално право господину Туђману, који већ иначе неколико година лицитира с бројем жртава које су усташе убиле у Јасеновцу, па их је коначно свео на око 30.000 (!!!), да својом изјавом долије последњу кап на већ ионако препуну чашу низа сличних неистина.

Одрасла сам у Загребу, а и живела тамо низ година након рата, па ми је на неки начин ипак сатисфакција да се коначно и загребачка Јеврејска општина огласила протестом због изјаве господина Туђмана. Она је на то била и обавезна јер је у Загребу пре рата живела највећа јеврејска заједница у Хрватској. У то време је чак у Загребу деловала јеврејска основна школа коју сам и ја полазила.

— Цвет јеврејске омладине (младића) био је први на удару усташких власти и они су у свом највећем делу покупљени у једној ноћи, већ концем маја 1941. године, одведени у Јадовно и одмах побијени и бачени у јаму. Убрзо након тога, већ у јуну почелоје, и релативно брзо приведено крају, хапшење мукараца средње и старије генерације. Сви су они одведени у Јасеновац и тамо временом побијени. Веома је мали број оних који су успели на време побећи из Загреба и тако спасили животе.

И што сада господин Туђман жели? Да ја, одлазећи у Јасеновац, клањајући се сенима свог оца и стотине хиљада мученика, истовремено се поклоним и онима који су њих зверски убили?!

И на крају само још једно хипотетично питање. — Како господин Туђман замишља да реализује своју замисао када знамо да се Спомен-парк Јасеновац налази на територији Републике Српске!

Едит Кашиковић,
рођена Армутх
Бања Лука

БУДУЋНОСТ КРАЈИШКЕ КУЛТУРЕ

БЛАГО НАЦИОНАЛНЕ РИЗНИЦЕ

● Театар, чије је оснивање и рад у току, није једино чиме се „баве" у Републици Српској Крајини ● Удружење интелектуалаца РСК у садејству са Министарством за културу, науку и уметност формирало Националну библиотеку, Завод за заштиту споменика, Архив Крајине, Крајина - филм...

КНИН, 10. новембра - Данима у којима се од 21. до 30. августа ове године у Книну догађао Први кнински позоришни фестивал извесно нису потресли свет, али су зато „протресли" Хрватску.

Није било медија који се није „бавио" книнском театарском смотром, дакако из већ познатог „лепог њиховог" угла. Директор овог фестивала, некад признат и цењен глумац загребачке „Гавеле" **Милан Плећаш,** поред многих, од рата уважених атрибута, с оне стране границе, добио је тих дана „ласкаву" титулу и „звање" — **„испиљеног змијског јајета из хрватских недара",** што и не звучи толико лоше, јер из недара Хрватске тешко да се друго, доли змија уопште и леже... Но, није о томе реч.

Господин Плећаш уједно је и управник Српског народног позоришта са седиштем у Книну, због чега данашњи разговор са њим не заподевамо само о ономе што је „било", него и ономе што ће ускоро бити.

— Фестивал, као и сва уметничка дешавања у нашој држави, одговор су свету који нас тако упорно сатанизује и представља као хорде, без историје, традиције и културе, што је апсурдно и смешно, сматра Милан Плећаш.

Ако у Брозово време ми Крајишници нисмо могли своју уметничку реч да кажемо и докажемо, данас је тренутак да надокнадимо све пропуштено и омогућимо својој деци будућност у којој и никада више нико неће лагати, обмањивати фалсификатима и погрешно учити.

Стога и оснивање Српског народног позоришта има циљ да под овим сводом играју српски писци, крајишке драме и комедије, да заиграју српски глумци.

На Тврђави, где се фестивал одржао, долазило је две и по хиљаде посетилаца дневно, што је најпримеренији доказ да овде влада „глад" за културом и да грађани једнако желе доћи у позориште, разговарати са књижевницима, видети лепа уметничка дела...

На београдску позоришну академију ове године успели смо уписати седам студената глуме, који су будућност крајишког позоришта. Наравно да бањолучко позориште у целом овом пројекту имаг незаобилазну улогу, јер од наших колега очекујемо сталну сарадњу. Премијера „заказана" у Книну играће се и у Бањој Луци и обратно - све што се ради у бањолучком театру „ишчекиваће" и книнска публика, објашњава господин Плећаш.

Дакако, да театар није једино чиме се „баве" у Републици Српској Крајини. Милан Плећаш један је од иницијатора оснивања Удружења интелектуалаца Крајине, које је у садејству са Министарством за културу, науку и уметност РСК већ формирало Националну библиотеку, Завод за заштиту споменика, Архив Крајине, као и Крајина филм.

— Оно што радује јесте велика заинтересованост Срба у дијаспори који су вољни да улажу у ове пројекте, односно да финансијски подрже и помогну институције културе у завичају. Многи су се већ јавили из Аустрије, Новог Зеланда, Канаде..., наводи Милан Плећаш.

У све речено „уклапају" се и имена аутора чија ће дела бити уврштена како у театарски репертоар, тако и на целулоидну траку Крајина - филма - све су то српски писци, научници, фељтонисти који ће српску, крајишку историју уткати у њену „уметничку" будућност...

Љ. ЛАБОВИЋ

У ПРЊАВОРУ ОД 12. ДО 19. ДЕЦЕМБРА

ФЕСТИВАЛ СРПСКОГ РАДИЈА

ПРЊАВОР 10. новембра - На састанку главних и одговорних уредника радио-станица Републике Српске договорено је да се средином народног месеца у Прњавору одржи Фестивал радио-дифузних установа наше републике.

Такмичарски део ове смотре одвијаће се у конкуренцији информативно-политичких емисија, репортажа и документарних записа. Формирање неточних жирија, који ће оценити радове, а потом доделити награде у свакој категорији биће извршено. Фестивал ће се одржати од 15. до 19. децембра, а сусрет представника четрдесетак радио-станица Републике Српске искористиће се и за договор о даљем увезивању ових информативних гласила у јединствени систем.

При тој месној Радио-Прњавор је иницирао заједнички програм, који се емитује сваке суботе, у трајању 120 минута. За сада у остварењу и емитовању овог програма учествује 10 станица бањолучке регије. Посавине и Озрена, а још неколико радио-станица најавило је укључивање овом пројекту. То је први корак ка стварању свакодневног заједничког програма радио-дифузног система Републике Српске.

Е.Р.

СТРИП

ТАНДЕМ ЗА ПОБЕДУ

● „Политикин забавник", најстарији наш магазин који објављује стрипове, једини је који излази и данас

Егзотична авантура: цртеж Пола Жијона

Пре три године код нас је било десетак редовних и повремених стрип-ревија. Данас, преостао нам је још једино „Политикин забавник". Најстарији наш магазин који, између осталог, објављује и стрипове, рођен пред други светски рат, једини је који нас неким занимљивим остварењем обрађује и данас. Тако је у „Забавнику" управо завршено објављивање стрипа „Жереми" Пола Жијона.

У свету можда има много стрип-аутора, али је међу њима свега неколико заиста великих аутора авантуристичког стрипа. Један међу њима је, свакако, и Пол Жијон. Познат домаћим читаоцима пре свега са страница „Стрипотеке" где су објављивани „Космички путници" и „Кинеска епопеја", Жијон је мајстор чије се елегантне и егзотичне табле, квитка игра црног и белог, светла и сенке и, надасве, величанствене авантуре, без обзира да ли се одвијају у пространствима свемира или непрегледним морима и џунглама ове наше кугле, и те како „увлече под кожу" читаоца. Увуку се и - омађијају га.

„Жереми" је такав стрип: бродови и морнари, таласи и ноћи на пучини, џунгла пуна опасности и бродоломи, то бројне погибељи у које упада живахни мангуп Жереми - наравно, ту је и девојка! - неће вас можда оставити без даха у првом тренутку, али ако им се посветите, то је неминовност.

„Политикин забавник" и Пол Жијон, тандем који побеђује!

Р.Р.

Сарајево, УЛИЦА ГРАЂАНСКА (8) 91/92

Пише КОМЕЦА ПИЉЕВАЦ

НОВА „НАУЧНА РАСПРАВА"

● Атмосфера испред зграде као да је најављивала да се унутра одржава неки новогодишњи вашар, нека распродаја јевтине робе, а не да се ради о стручној и научној расправи о крупним питањима ● Господи исламско-научне вероисповести са нарочитом пажњом обраћали су се „другови"...

Опет је заказана нека научна расправа. Плакате су постављене на видним местима. Ове расправе више нису у организацији неке научне установе, или комунистичког савеза, већ Странке демократске акције, њених интелектуалаца и научника. Најаве су говориле да је ријеч о „догађају" у граду. Тако су расправу најавила и државна јавна гласила, Радиотелевизија и „Ослобођење". Са плаката се могло разабрати да тамо учествује и један број ранијих „комунистичких интелектуалаца" муслимана и Хрвата и један Србин.

ПОЛИТИЧКИ МОГУЋЕ И ПОЖЕЉНО

Они вечерас намјеравају да размотре „Политички плурализам и државност Босне и Херцеговине". Павлу је сасвим јасно да је са политичког становишта све могуће, и да је и ова расправа заказана ради оног политички могућег и пожељног.

Одлучио је да присуствује расправи из пуке радозналости, колико из потребе да чује шта мисле људи који на себе преузимају одговорност да преко „догађаја" у граду „научно" формирају јавно мишљење о политичким стварима. А добро је да тамо буде и Срба како би се и даље показивала добра воља да се заједнички ради, да се држи комуникација са дојучерашњим пријатељима и сарадницима.

Стигао је до мјеста „догађаја" петнаестак минута прије његовог почетка. Атмосфера испред зграде као да је најављивала да се унутра одржава неки новогодишњи вашар, нека распродаја јевтине робе, а не да се ради о стручној и научној расправи о крупним питањима. Више није било мјеста ни у холу испред сале. У маси свијета било је старијих жена и дјеце, који сигурно нису могли ни знати шта уопште значи „радни наслов" овог разговора.

Павле је успио да се пробије до главних улазних врата, која су водила у салу. На супротној страни сале, на импровизованом подијуму, сједјела је група „научника", врло шареног састава: бивши „комунистички интелектуалци", неке „научне фаце" из Исламске вјерске заједнице и са Исламског теолошког факултета, интелектуалци који су припадали сада новоформираној странци реформиста Марка Антовића. Пред сваким од њих био је приправљен посебан микрофон да би све што боље штимало и изгледало.

Сви су са нестрпљењем очекивали почетак рада. Неки су ставили браде у шаке, буље у оне што сједе за столом истине. Иницијатор скупа је видно узбуђен и љут на домаћина. Пристигла је маса „слушатеља", а нема довољно столица или веће сале. Домаћин се опет правда да се ово „објективно" није могло ни претпоставити, јер никада није оволико свијета било, а иницијатор му потцјењивачки и филозофски одговори да ни појма нема шта је „објективно". „Могао си за сваки случај поставити разглас испред сале, у холове. Срећа је што су пристигли веома дисциплиновани, па ће се разговор моћи слушати и са ходника. Отворићемо улазна хармоника-врата".

ГУТАЊЕ РЕЧИ

Учесници трибине су такође дисциплиновани. Они „не упадају у ријеч", парламентарни су и демократични. Пажљиво су слушали, један другог, а свако би своје излагање започињао: „Како је рекао мој претходник, господин...", Целешанум, на примјер. Господи исламско-научне вјероисповијести са нарочитом пажњом обраћали су се „другови", понављајући неке њихове мисли. Они ни раније нису имали ништа против њих, односно „свих вјерских заједница", него су биле друштвене околности једнопартијског система, са пуно идеолошке искључивости. Иначе, они „добро знају" шта је слобода говора и вјерског живота. Поред Курана и најмодернијих политичких доктрина", овдје се помињао и марксизам. Утолико што се дефинитивно морамо пишити ове илузије која је била „захватила масе". Једноставно да га од данас више нема. Муслимански вјерски службеници више никада неће бити предмет вица - да су лубенице, около зелени а унутра црвени. Тај ће дуализам заједно са марксизмом и социјализмом, након вишестраначких избора, отперјати.

Иако је било предвиђено да публика може постављати питања, нико се од присутних није користио овом могућношћу. Али су зато сви пажљиво слушали, гутали, иако несварену, сваку ријеч. Старије жене и дјеца су такође аплаудирали и послије реченица у којима су само везници били из српског језика. Али је битно да је ово промотивни скуп „науке" Странке демократске акције, да је привукао толику пажњу и да су наводно идеолошки различити људи сјели за исти сто, спремни да своја размишљања спрегну у заједнички став: наиме, партија која добије највише гласова на предстојећим изборима, има право да конституише власт и да прави државу по својим мјерилима. Она може улазити у коалицију са другим партијама, које су спремне да на себе преузму основне поставке и политичке циљеве „главне" партије. Научници Исламске вјерске заједнице су били мишљења да смо, хвала богу, прошли вријеме у којем је вјера била одвојена од државних ствари, да вјерске заједнице имају своје интересе у друштву које ће путем државе „настојати остварити". Присутни научници су свакако очекивали да ће бити једна јака партија и низ других мање значајнијих, које ће расцјепкати друге националне интересе, посебно интересе српског народа.

Након завршетка расправе Павле се поздравио са дојучерашњим партијским „истомишљеницима", научницима, који су оцијенили, како смо „ми комунисти водили непримјерене и неплодне расправе", а како ови „нови" знају да поставе у право вријеме право питање и да окупе оволики број људи.

(Наставља се)

ПП "БОБИ" Бања Лука
за вас организује шопинг–излет у
СУБОТИЦУ
ПОЛАЗАК СВАКОГ ПЕТКА У 17 ЧАСОВА
СА СТАРЕ АУТОБУСКЕ СТАНИЦЕ
СВЕ ИНФОРМАЦИЈЕ НА
ТЕЛЕФОН 078/ 57–033 И 40–395

УНИМА
ПРЖИОНИЦА КАФЕ
Б. И С. КАПОР 5-БАЊАЛУКА
СИРОВА 5 ДМ
ПРЖЕНА 8 ДМ
МЉЕВЕНА 8 ДМ
ЕСПРЕСО 9 ДМ
65-230 И У РОБНОЈ КУЋИ "НАМА"

UNIS TURIST БАЊА ЛУКА
ОРГАНИЗУЈЕ
♦ путовање у Истанбул по повољним ценама.
Полазак испред "Унис Турса" у недељу, 14. новембра, у 5 часова
♦ шопинг туре за Суботицу, сваког уторка и петка са поласком у 16 часова
ИНФОРМАЦИЈЕ НА ТЕЛЕФОНЕ
078/12-988 И 12-996, ОД 8 ДО 16 ЧАСОВА

НОВО!
ТРОШИК МАРКЕТ
СТАРЧЕВИЦА
34-041
ШОП
ТРОШИК
ШОП
21-574
КУПУЈЕ ПОД ТРОШИКОВОМ ПАЗОМ
Самопослуга, бутик, велепродаја
и малопродаја конфекције

СТР „БАБИЋ"
Бања Лука
Ранка Шипке бр. 28
(насеље П. Прерадовића)
телефон: 078/43 971
ДИСКОНТНЕ ЦЕНЕ
• џинс • џемпери • кошуље •
дуксерице • јакне • термохлаче
• и друго за децу и одрасле

ПТТП „СМИЉИЋ"
БАЊА ЛУКА
ВОДИ ВАС У ШОПИНГ У СУБОТИЦУ,
полазак сваког четвртка у 16 часова
У НОВИ ПАЗАР,
полазак сваког понедељка у 13 часова
са старе аутобуске станице (испред кафеа "Нокаут")
ИНФОРМАЦИЈЕ, РЕЗЕРВАЦИЈЕ И ПРОДАЈА КАРАТА У АГЕНЦИЈИ "СМИЉИЋ"
СТАРА АУТОБУСКА СТАНИЦА (ПОРЕД КАФЕА "НОКАУТ")
Телефони: Агенција 078/ 44-080
Кућа 58-119

59-056
АУТО ШКОЛА

AUTO KOMISION Компас
ПРВИ ДИЛЕРИ
НОВИМ АУТОМОБИЛИМА
У РЕПУБЛИЦИ СРПСКОЈ
GOLF A3 AUDI 80 TD AUDI 100
АУТОСАЛОН 078/40-747
ШОПИНГ ЦЕНТАР

АУТО ШКОЛА
ВОЛАН
БАЊА ЛУКА
Тел. 078/60-688
• Борцима Републике Српске
дајемо попуст 60% за
А, Б, Ц, Д, Е и Ф категорију
• Кандидати који нису
директно везани за војску
имају попуст 30%.
Власник Јелто Старетић

АУТОСТРАДА
ТРГОВАЧКО ПРЕДУЗЕЋЕ
КРАЈИШКИХ БРИГАДА 63 БАЊА ЛУКА
ТЕЛ/ФАКС 078/33–826, ТЕЛ. 078/59–258
НАЈПОВОЉНИЈА ПОНУДА, на велико и мало
АУТО ГУМЕ за аутомобиле, камионе, тракторе
ГУМЕ ЗА БИЦИКЛЕ И МОПЕДЕ
АКУМУЛАТОРИ ; Све врсте моторних уља
ВАШЕ ЈЕ САМО ДА ВОЗИТЕ
СВЕ ДРУГО ЈЕ НАША БРИГА

„LA.IM.EX" п.о.
ПОЉОПРИВРЕДНА ПРОИЗВОДЊА И УСЛУГЕ ВЕЛЕТРГОВИНА ИМПОРТ–ЕКСПОРТ
НОВИ ГРАД
ДОБРИЛЕ ГРУБОР 6.6.
ТЕЛЕФОН: 079/51-418, 52-007
ТЕЛЕФАКС: 079/51-418

ПЕНЗИЈЕ • ПЕНЗИЈЕ • ПЕНЗИЈЕ
☐ нетачке ☐ словеначке
ГАРАНТОВАНА ИСПЛАТА
☐ Сваког месеца
☐ У девизама
☐ На руке
Предузеће „МАНИ"
011/ 574–553

ВЕЛЕПРОДАЈА
МАЛОПРОДАЈА
ВЕЛЕПРОДАЈА
МАЛОПРОДАЈА
ДУБОКЕ ЗИМСКЕ ПАТИКЕ ACHER–(СТ КОЖА) 29–36 DM
ДЕЧЈЕ ПАТИКЕ RETURN 20–26 DM
ГУМЕНЕ ЧИЗМЕ 15–18 DM
ЗИМСКЕ ЈАКНЕ COTCH 95–105 DM
ДУКСЕРИЦЕ 15–18 DM
ЗИМСКЕ ЧАРАПЕ 1,6 DM
ИНТЕРТЕКС, БАЊА ЛУКА 078/31–872, 49–235

ПП „ЕСПЕРАНЦА", Бања Лука
ОРГАНИЗУЈЕ
ШОПИНГ ТУРЕ ЗА
СУБОТИЦУ И СОЛУН (ГРЧКА)
Пријаве на 078/ 65–841
Полазак за Суботицу сваког уторка и петка у 16 часова
"ЕСПЕРАНЦА" испред "КРАЈНА"

МЉЕКАРА

ПП „КОНДИЋ"
Бања Лука, Ул V крајишког корпуса 13Л
Превози вас и води
У ШОПИНГ У СУБОТИЦУ
Полазак сваког уторка и петак у 17 часова са старе аутобуске станице
Информације на тел: 078/57-840

ЕУРОТУРС
Бања Лука
ВОЗИ ВАС У ШОПИНГ
У СУБОТИЦУ
Информације, резервације
и продаја карата у агенцији
"DANSA-TOUR", у хотелу "Славија",
тел: 078/ 12-701
ПРЕВОЗ МОДЕРНИМ ТУРИСТИЧКИМ АУТОБУСИМА
Полазак: у четвртак, 11. 11. у 16 часова
са старе аутобуске станице.

УТМП „ТРЖНИЦА" ДД БАЊА ЛУКА

ЛИЦИТАЦИЈА

О подели локација за постављање монтажно-демонтажних објеката, привременог карактера на простору економски улаз у хотел „Палас" (градска тржница-тржничка улица - продавница безистан) у сврху обављања трговачко-угоститељске и занатске делатности.

- лицитација ће се одржати у просторијама на Градској тржници (маркет „Славија") дана 17.11.1993. године (среда) са почетком у 10 часова,
- лицитација ће се одржати путем затворених понуда, изузев: породица погинулих бораца, тежих ратних војних инвалида и припадника ВРС.
- право учешћа на лицитацији имају сва правна и физичка лица старија од 18 година која допринесу ваљану документацију за обављање одговарајуће делатности, физичка лица и документацију као да заснивају радни однос, породице погинулих бораца, тежих војних ратних инвалида и припадници ВРС, решење - потврду надлежног органа,
- учесници на лицитацији дужни су потребну документацију доставити најкасније до 16.11.1993. године (уторак),
- о детаљнијим условима лицитације, заинтересовани грађани могу се упознати на огласној плочи у управној згради предузећа Тржница Бања Лука или путем телефона број 33-787,
- уколико прва лицитација не успе, друга се заказује у исто време и на истом месту за 7 (седам) дана, тј. 24.11.93. године.

УПРАВНИ ОДБОР ТУРИСТИЧКО–ПРОМЕТНОГ ПРЕДУЗЕЋА У ДРУШТВЕНОЈ СВОЈИНИ „АИР КРАЈИНА", Д.О.О. БАЊА ЛУКА, РАСПИСУЈЕ

КОНКУРС

за избор и именовање директора предузећа.

Сем општих услова предвиђених законом, кандидати треба да испуњавају и посебне услове:
- завршена виша стручна спрема - (виша економско-комерцијална школа туристичког смера) и 5 година радног искуства на пословима туристичког посредовања.

Конкурс је отворен 8 дана.

Кандидати треба да своје молбе достављају на адресу:
УПРАВНИ ОДБОР
„АИР КРАЈИНА", Д.О.О.
БАЊА ЛУКА
Веселина Маслеше бр.28. (за конкурс)

Неблаговремене и непотпуне пријаве неће се узимати на разматрање. УПРАВНИ ОДБОР

МАЛИ ОГЛАСИ

ПРОДАЈА

● Продајем или мењам вектру за мањи ауто и фап 13 мењам за голф-дизел, телефон 51-725. (ш 017332)

● Продајем агрегат „хонда", 3kw, нов, телефон 011/160-007.

● Продајем комби N, дизел, година 1984, телефон 41-400. (ш 017344)

Куће-земљишта

● Лакташи, продајем кућу катницу, са пословним простором, телефон 830-506 (ш 017167)

● Србац, продајем кућу катницу, са 1000 м² плаца, телефон 830-506. (ш 017202)

● Кућу усељиву, на спрат, 10 х 9,20 у Лакташима продајем, телефон 078/69-555 (ш 017326)

СТАНОВИ-ЗАМЕНА

● Мењам кућу у Карловцу за одговарајућу у Бањој Луци, телефон 047/714-331. (ш 017298) Зеница - Бања Лука

● Мењам пословни простор, 23 м² 1/1, телефон 23-912. (ш 017330)

● Мењам двособан намештен стан, 66 квадрата, у Грачаници за сличан у Бањој Луци, телефон 078 784-075. (ш 017745)

● Мењам намештен двоипособан стан у Сарајеву-Храсно за сличан у Бањој Луци, телефон 078 784-075. (ш 017745)

● Мењам кућу на Корчули, 510 квадрата, завала Латица, 7 апартмана и 6 соба, за кућу са пословним простором у Бањој Луци, телефон 011 488-3228. (ш 017745)

РАЗНО

● Ролетне венецијанери, тракасте завесе, постављање, брушење паркета и ламперије „МЕГА", Бањој Лука 55-722. (ш 017320)

● Агенција БАМАКО најповољније региструје предузећа у Бањој Луци и Југославији, телефон 43-971. (ш 017052)

● Гражим локал у центру у закуп, телефон 31-872. (ш 017316)

● ПУТП ВЕЛИТУРС Градишка купујемо, продајемо и мењамо куће и станове у Републици Српској и Хрватској, телефон 814-605. (ш 017342)

KRAJINACOOP у биоскопу „Козара" за вас обавља следеће делатности: регистрација предузећа за све ерсте занимања, купопродаја, закуп, замена некретнина.
Ускладиштење свих врста робе, графичке услуге, комисиону продају, велепродају и занатске радове.
Телефони: 45-555, 40-570, факс 48-238 (ш01768-251)

Агенција за промет некретнина „ПРОМЕТЕЈ" из Велике Плане, са пословницама у Београду, Смедереву, Смедеревској Паланци, Свилајнцу, Петровцу на Млави у Бањој Луци нуди по целој Србији велики број кућа, станова, плацева, њива и компетних сеоских домаћинстава. Информације на телефон 078/35-499 од 8 до 15 часова. (ш0015791-9).

ПРОЈЕКТНИ ЗАВОД „ПЛАН" БАЊА ЛУКА
БАЊА ЛУКА,
Милана Тепића 4.
Телефон 078-11-008

ПОЗИВ

Желимо да заснујемо радни однос с више дипломираних инжињера архитектуре, грађевине, електрике и машинства.

Позивамо сва заинтересована лица да нам се јаве, ради договора око заснивања радног односа.

Конкурсна комисија „КОЗАРАПЕТРОЛ" ПРИЈЕДОР ДОО У ДРУШТВЕНОЈ СВОЈИНИ за промет нафте, нафтних деривата и природног гаса на основу члана 45. Статута и одлуке Управног одбора Друштва, са седнице одржане дана 3.11.1993. године, расписује

КОНКУРС

за избор и именовање директора Друштва

Сем општих услова прописаних Законом, кандидат мора да испуњава посебне услове:
- Да поседује ВСС - високу стручну спрему економског, правног и техничког смера или ВС - вишу стручну спрему економског, правног или техничког смера, са радним искуством у трајању од три (3) године на руководећем, односно руководном радном месту.

Избор и именовање се врши на период од четири (4) године.

Избор кандидата ће се извршити у складу са одредбама Статута Друштва.

Конкурс је отворен 15 дана од дана објављивања у дневном листу.

Кандидат је обавезан уз пријаву приложити следећу документацију:
- Доказ о стручној спреми (оригинал диплома или овјерена фото-копија диплома)
- Уверење о радном искуству,
- Доказ од надлежне установе да се против именованог не води или је вођен кривични поступак.

Непотпуне и неблаговремене пријаве неће се узети у разматрање. Пријаве с доказима о испуњавању услова за конкурс доставити на адресу: „КОЗАРАПЕТРОЛ" ПРИЈЕДОР ДОО У ДРУШТВЕНОЈ СВОЈИНИ Брезичани бб, СА НАЗНАКОМ — КОНКУРСНА КОМИСИЈА „ЗА КОНКУРС".

На основу члана 6. Закона о средњој школи „Службени гласник Републике Српске" бр. 4/93. и члана 59. Статута Средњошколског центра „Никола Тесла" Котор-Варош, Школски одбор Центра, објављује

КОНКУРС

за упис полазника у новембарском року школске 1993/94. год. и преквалификација

1. РАЗРЕД:
Машинска струка 5, кожарска струка 10, дрвопрерађивачка 5.
2. РАЗРЕД:
а) машинска струка: машински техничар 2, механичар машина и пост. 5, металоструга р 5.
б) кожарска стр: кожарски техничар 3, обућар 5, израђивач кожне галантерије 5.
ц) дрвопрерађивачка струка: машински обликовач дрвета 3.
3. РАЗРЕД:
а) машинска струка: машински техничар 2, механичар машина и пост. 3, металоструга р 3
б) кожарска струка: кожарски техничар 2, обућар 3, израђивач кожне галантерије 3.
ц) дрвопрерађивачка струка: машински обликовач дрвета 3.
4. РАЗРЕД:
Машински техничар 3 и кожарски техничар 3.

ПРЕКВАЛИФИКАЦИЈА

Машинска струка: машински техничар, механичар машина и постројења и металоструга р.
Кожарска струка: кожарски техничар, обућар и израђивач кожне галан. Дрвопрерађивачка: машински обликовач дрвета.
Уз пријаву на конкурс прилажу се следећи документи:
- извод из МКР, сведочанство о претходно завршеном разреду и потврда о радном односу или потврда о незапослености.
Конкурс је отворен 15 дана од дана објављивања, а пријаве испита вршиће се у року од 3 дана од дана истека рока за упис у школу.
Испити почињу 23.11.1993.

РЕПУБЛИКА СРПСКА
ПОЉОПРИВРЕДНА ШКОЛА БАЊА ЛУКА
РАСПИСУЈЕ

ОГЛАС

за упис ванредних ученика у школској 1993/94. год. и то:
1. за занимање прерађивач жита, брашна (пекар),
2. за занимање прерађивач меса и млека (месар) и
3. за стицање стручне оспособљености, преквалификације и доквалификације.

Право уписа имају кандидати старији од 17 година живота са завршеном основном школом.

Приликом пријављивања на оглас кандидати прилажу:
- оригинал сведочанство и
- извод из матичне књиге рођених.

Оглас је отворен 15 дана од дана објављивања.

ВАША КЛИМА - НАША БРИГА
078/62-390
56-501
ЕКО - КЛИМА
"ФИЛИГРАН"
• чишћење котлова за грејање (водена и димна страна)
• чишћење резервоара мазута
- прочишћавање мазута и талога за употребу (УШТЕДЕ)
• ремонти и поправке за грејања
• одржавање енергетских постројења (по диговору)
од 6,00 до 8,00 и од 16,00 до 21,00 часова

ПРИВАТНО ДЕТЕКТИВСКО ПРЕДУЗЕЋЕ
СТАР
ДИРЕКТОР: 078/30-522
ОПЕРАТИВНА СЛУЖБА: 078/40-011
ДИСКРЕЦИЈА ЗАГАРАНТОВАНА!

"БИНИС"
* бетон
* бетонска галантерија
Телефони: 756-590
Улаз код Приједорске петље

Бања
ТЕЧЕ PREMA VAMA

Агенција за посредовање у промету робе, услуга и некретнина
Partner
ТРН-БАЊА ЛУКА
Купује: три двособна или трособна стана
Тражи се: пословни простор трговачке делатности
Продаје се: викендица у Малом Блашку
Тел.: 078/49-451

ПП "БИСЕР ТРЕЈД"
БАЊА ЛУКА
ВОДИ ВАС У СУБОТИЦУ СВАКОГ ПОНЕДЕЉКА И ПЕТКА У 17 ЧАСОВА ВИДЕО-БУСОМ.
ПОЛАЗАК СА СТАРЕ АУТОБУСКЕ СТАНИЦЕ.
РЕЗЕРВАЦИЈА И ПРОДАЈА КАРАТА У КИОСКУ ИСПРЕД ЕЛЕКТРИЧНОГ
ИНФОРМАЦИЈЕ НА ТЕЛЕФОНЕ: 47-278 И 57-201

МЕРИДИЈАН
МЕЂУНАРОДНА ШПЕДИЦИЈА
ИЗВОЗ—УВОЗ
ТРГОВИНА
БАЊА ЛУКА
Телефони: 078
Централа: 12-184, 12-276
Директор: 12-281
Маркетинг: 12-296
Телефакс: 12-356
ПОСЛОВНИЦА БАЊА ЛУКА
Телефон: 078/44-297
Телефакс: 078/49-776

ПТП „ОЛД"
Бања Лука
Ул. Б Грпчића бб
ФАКС 078/46-031
• ВЕШТАЧКО ЂУБРИВО НПК-15
55 ДМ/100 кг
• ПВЦ ЦРЕВА ЗА КОБАСИЦЕ
РАДНО ВРЕМЕ ОД 7 ДО 15 ЧАСОВА

„ТЕХНОСИНТ"
ЛАКТАШИ
ПОСЛОВНИЦА БАЊАЛУКА
12-940, 12-892, 12-896
СКЛАДИШТЕ: Телефон: 831-004
ПРЕДУЗЕЋЕ ЗА ПЛАСМАН И ПРИМЈЕНУ СВИХ ВРСТА МОТОРНИХ И ИНДУСТРИЈСКИХ УЉА И МАЗИВА КАО И ОСТАЛИХ ПРОИЗВОДА ХЕМИЈСКЕ ИНДУСТРИЈЕ

ПП „ПАВЛОВИЋ" Бања Лука Павла Радана 39
„ПАВЛОВИЋ КОМПАНИ" Бања Лука
нудимо све врсте
* СТАКЛА *
* равно 2, 3, 4, 6, 8, 10
* орнамент
* жичано
* призма
* сталсол
* све врсте изостакла
* огледало
продаја на мало и велико сијечемо по мјери и уграђујемо по најповољнијим цијенама
телефони: 078/44-187; 24-635
факс: 078/49-729

СЕРВИС КОМИСИОН
БОНУС
• видео игре
• покер апарати
• сервис
• откуп
• продаја
Тел.: 078/56-523
Крајишких бригада 1, Бања Лука

ТУЖНО СЕЋАЊЕ НА ВОЉЕНОГ БРАТА И СУПРУГА

МАРИЈАНА И КАРЛА

Од сестре и супруге ЈАЊЕ и деце КРИСТИНЕ КАРОЛИНЕ МАЈЕ КАТАРИНЕ и ЈЕЛЕНЕ

017748

ТУЖНО СЕЋАЊЕ НА ВОЉЕНОГ БРАТА И ЗЕТА

МАРИЈАНА И КАРЛА

Од сестре АНЕ и БОЖИДАРА са децом ЖЕЉКОМ и ЖАНОМ

017748

ТУЖНО СЕЋАЊЕ НА ВОЉЕНОГ БРАТА И ЗЕТА

МАРИЈАНА и КАРЛА

Од сестре ВИКТОРИЈЕ са децом ДАРКОМ и ЉИЉОМ

017748

ТУЖНО СЕЋАЊЕ НА ВОЉЕНОГ БРАТА И ЗЕТА

МАРИЈАНА и КАРЛА

Од сестре МАРИНКЕ и ЛЕА са децом ХЕРАЛДОМ и СУЗАНОМ

017748

ТУЖНО СЕЋАЊЕ НА ВОЉЕНОГ БРАТА И ЗЕТА

МАРИЈАНА и КАРЛА

Од брата ЈОЗЕ и МАРИЦЕ са децом ХЕЛЕНОМ и ИРЕНОМ

017748

Навршава се тужна година дана откако више није са нама наш вољени син

МАРИЈАН ВУКОЈА

Заувек тужни што смо те прерано изгубили, али и поносни што смо те изузетно честитог имали, драги наш сине, ни након године дана не можемо се помирити са тужном истином да те више нема.

Дана 13.11.1993. године у 11 сати на гробљу „Свети Марко" посетићемо твоју вечну кућу и одати дужно поштовање.

Овом приликом позивамо све пријатеље, твоје радне колеге, комшије као и саборце из твоје ратне јединице да нам се придруже.

ТВОЈИ ОТАЦ И МАЈКА

017748

Дана 16.11.1993. године навршава се 40 тужних дана откако је престало да куца племенито срце нашег вољеног

МИЛАНА МИЈАТОВИЋА

Дана 13.11.1993. године у 10 сати посетићемо његову вечну кућу и положити цвеће на гробљу у Дракулићу, те позивамо сву родбину, комшије и пријатеље да нам се придруже.

Ожалошћени: отац Васкрсија, супруга Драгиња, син Бранимир, кћери Госпава и Бранкица, зетови, снаха, браћа, сестре и унучад.

017336

Тужно сећање на вољену

ЖАНУ

Стриц Љубо са породицом.

Тужно сећање на нашег драгог

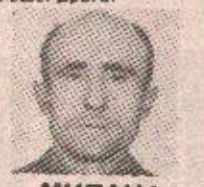

МИЛАНА МИЈАТОВИЋА

Време пролази а туга и бол су вечни у нашим срцима. Неутешна кћерка Бранкица, зет Мирослав, унук Ивко и унука Наташа.

017336

Тужно сећање на драгог кума

МИЛАНА МИЈАТОВИЋА

Твој племенити лик остаће вечно у нашим срцима. Кумови Лепић

017336

Тужно сећање на вољену супругу

ДУШКУ ЂУКИЋ

11.11.1992 - 11.11.1993

Супруг Остоја

0017337

Тужно сећање на драгу маму

ДУШКУ

Твој кћерка Тијана

017337

Тужно сећање на нашу драгу супругу и мајку

ДУШКУ

Твој племенити лик остаће вечно у нашим срцима.

Супруг Остоја и кћерка Тијана

017337

Тужним срцем јављамо да је дана 9. новембра 1993. године након кратке болести у 73. години преминуо наш драги

ШАЋИР БАШИЋ

Сахрана ће се обавити у четвртак 11.11.1993. године, у 15 сати у харему Ситвари у Горњем шехеру.

Ожалошћени: синови, кћери, браћа, унуци, зетови, снахе, те остала родбина и пријатељи.

017693

Дана 10.11.1993. године навршавају се две тужне и тешке године од када изгубисмо свог вољеног и јединог сина

СИНИШУ ТРИВИЋА

Вољени сине што си ти спаваш доћи бар у снове свом оцу и мајци. Туга не престаје у нашим срцима вратити ми се не престајемо твом доласку надати.

Вечно ожалошћени тата Гостимир и мама Велинка

0017328

Тужно сећање на јединог сина брата шурака и ујака

СИНИШУ ТРИВИЋА

Две године су прошле и много ће година проћи сећање на твој племенити лик и твоју доброту никада нећемо заборавити.

Тата Гостимир, мама Велинка, сестра Сњежана, зет Нено, сестрићи Марко и Миланко

017328

Тужно сећање на јединог и вољеног брата шурака и ујака

СИНИШУ ТРИВИЋА

Бато, време пролази а туга и бол заувек остају.

Сестра Сњежана, зет Нено, сестрићи Марко и Миланко

017328

Тужно сећање на јединог и вољеног ујака

СИНИШУ ТРИВИЋА

Сурбина те одвојила од нас, али ти ћеш вечно живети у срцима нашим јер вољени и храбри као што си ти никада не умиру.

Сестрићи Марко и Миланко

017328

Дана 12.11.1993. године навршава се тужна година дана од прерано смрти нашег сина и брата

БРАНИСЛАВА ПУШЦА

Тога дана у 11 часова посетићемо његову вечну кућу и положити цвеће.

Уместо помена даћемо прилог деци палих бораца.

Ожалошћена породица

0017319

Дана 11.11.1993. године навршава се 40 дана од смрти пријатељице

ДРАГИЦЕ ДАКИЋ

МИЛКА КОЗОМАРА

017694

Тужно сећање на мог брата

ЗВЈЕЗДАНА

Сестра Гога и зет Драган

017345

Тужно сећање на нашег незаборављеног

ЗВЈЕЗДАНА

11.11.1992 - 11.11.1993

Тетак Миле и тетка Рада

017345

Година рана је прошло откако нас напусти наш драги

ЗВЈЕЗДАН

Али ће вечно живети у нашим срцима

Сестра Лепа и Драгица

017345

ЗВЈЕЗДАН МАНДИЋ

11.11.1992 - 11.11.1993

Година туге и бола. На тебе поносни, са тобом вечно тужни.

ОТАЦ Пантелија и МАЈКА Вида

017749

Дана 12.11.1993. године навршава се 7 тужних дана од када смо изгубили нашег драгог

МИРОСЛАВА ТРИВИЋА

Успомене на твој лик и твоју доброту вечно ће остати у срцима твоје тетке Велинке, тетка Гостимира сестре Сњежане, зета Неће Марка и Миланка

017328

Дана 12.11.1993. године навршава се 7 тужних дана од када смо изгубили нашег драгог

МИРОСЛАВА ТРИВИЋА

Сећање на Тебе вечно ће да траје.

Тетка Дара, тетак Стојан и брат Срећко

0017328

Јављамо тужну вест да је дана 9.11.1993. године у 61. години изненада преминуо наш драги

МИРКО ДОНКАНИЋ

Сахрана ће се обавити 11.11.1993. године у 13.30 сати на Новом Гробљу.

Ожалошћена породица

0017347

Последњи поздрав драгом супругу и тати

МИРКУ ДОНКАНИЋУ

Од супруге Расеме и сина Мише са породицом

017341

Последњи поздрав драгом

МИРКУ ДОНКАНИЋУ

Од Енеса, Бахре и Алме са децом

017341

Последњи поздрав тетку и пријатељу

МИРКУ ДОНКАНИЋУ

Од породице Млађеновић

017341

Последњи поздрав драгом деди

МИРКУ ДОНКАНИЋУ

Од Меде, Зоре и деце

017341

Последњи поздрав

МИРКУ ДОНКАНИЋУ

Од Нене и Зорана.

017341

С тугом и болом јављамо родбини, пријатељима и познаницима да је дана 8.11.1993. године, као борац Војске Републике Српске изгубио живот наш драги син и брат

ЖЕЉКО (СЛАВКА) ГУСЛОВ

Сахрана ће се обавити у петак 12.11.1993. године у 14 сати на Српском православном гробљу у Борику.

Вечно ожалошћени: мајка Сава, отац Славко, сестре Милка и Винка и остала многобројна родбина и пријатељи.

Тужно сећање на вољеног сестрића

СИНИШУ ТРИВИЋА

Успомене на Тебе твој лик и благи осмех на младалачку ведрину и људску честитост остаће у трајном сећању Твоја тетка Дара, тетак Стојан и брат Срећко Вучковић.

0017328

Дана 9.11.1993. године у 19. години живота трагично се угасио живот нашег вољеног сина и брата

АЛЕКСАНДРА САШЕ (БРАНКА) МАЛИЋА

Са неизмерним болом обавештавамо сву родбину, пријатеље и познанике да ће се сахрана обавити дана 11.11.1993. године у 15 сати на гробљу у Прњавору.

Ожалошћени: отац Бранко, мајка Горана, брат Драган, баке Марија и Милена, те породице Малић и Топић

0017331

Последњи поздрав драгом

САШИ

Од стрица Ђурђа, стрине Зорице и деце Милице, Јелене и Чедомира

017331

Оставио си ми бескрајну тугу и бол једини брате

САША

Твој брат Драган

Дана 13.11.1993. године навршава се 40 тужних дана откако нас је напустила наша драга

ЖАНА (БОШКА) КАСАЛОВИЋ

Тога дана у 11 сати посетићемо њену вечну кућу и положити цвеће на месном гробљу Радосавска. Позивамо сву родбину, комшије, кумове и пријатеље да нам се придруже.

Ожалошћена породица

0017340

Дана 12.12.1993. године навршава се тужна година дана откако заувек изгубисмо нашег драгог

МИЛОВАНА МИЛУ ВУЈАТОВИЋА

Обавештавамо родбину комшије и пријатеље да ћемо дана 14.11.1993. године у 11 сати посетити Милину вечну кућу, открити споменик и положити цвеће на гробљу у Маглајнима. Позивамо сву родбину, комшије и пријатеље да нам се придруже.

Породица Вујатовић

017337

Тужно сећање на драгог унука

МИЛОВАНА МИЛУ ВУЈАТОВИЋА

Бака Анђа

017337

Последњи поздрав драгом брату

РАДЕНКУ

Од брата Јеленка, снахе Неде, Мирела и Воје.

0017329

Тужно сећање на драгог брата и сина који је преминуо 4.11.1993. године

ХУСРЕФА СМАИЛАГИЋА

4.1.1957 — 4.11.1993

Ожалошћени: мајка Адила, браћа Сакиб, Хусеин, Нисвет и Дамир, сестре Сувда и Адиана, зет Ивица, снахе Нација, Ајфета и Сутка, као и њихова деца и многобројна породица, комшије и пријатељи.

Ожалошћена породица Смаилагић.

0017335

Тужно сећање на рано преминулог девера

ХУСРЕФА СМАИЛАГИЋА

Снаха Нација.

017335

Сећање на вољеног мужа

ЗВЈЕЗДАНА МАНДИЋА

11.11.1992 — 11.11.1993.

Моја прерано угашена звездице.

У тишини вечног мира увек ће те пратити мисли и туга твоје тужне супруге ВЕСНЕ

017333

ФУДБАЛ

У СУБОТУ (13. НОВЕМБРА) У БИЈЕЉИНИ РЕВИЈАЛНИ СУСРЕТ НОВИНАРИ ПРОТИВ СЕЛЕКТОРА

НАЈБОЉИ НА ДЕЛУ

● У ревијалном сусрету у Бијељини наступиће више од 40 фудбалера ● Домаћин ФК Радник из Бијељине

БАЊА ЛУКА — Од оног тренутка када су селектор фудбалске репрезентације Републике Српске Милош Ђурковић, односно селекторска комисија новинарске селекције саопштили списак својих изабраника за ревијални сусрет у Бијељини, међу љубитељима фудбала присутна је дилема која је екипа боља.

— Тешко се одлучити коме дати предност - каже Славко Крстић, тренер прњаворског Љубића — **И у једној и у другој селекцији има доста квалитетних фудбалера, па што се тиче победника шансе су фифти-фифти. Међутим, за сваку похвалу је иницијатива Редакције листа „Глас српски" и Фудбалског савеза Републике Српске да се одигра овакав сусрет. У садашњем тренутку, када нема лигашког такмичења, овакви мечеви су неопходни јер су најбоља прилика да се уверимо у квалитет фудбала у нашој младој држави.**

Ранко Тешић, тренер Подгрмеча, - предност даје „седмој сили".

— Иако је Ђурковић први имао право избора, мислим да су новинари саставили изузетно јаку репрезентацију. Доста је у њиховој екипи „правих" играча и њима даје предност - каже Тешић.

Ипак, једно је више него сигурно - у оваквим мечевима резултат је у другом плану. На крају крајева ревијални сусрети су права прилика да се на једном месту окупи крем српског фудбала, да се види тренутни играчки квалитет у Републици Српској.

Домаћин ревијалног сусрета ФК Радник из Бијељине предузео је низ активности како би организације меча новинари против селектора била што боља.

— Обавили смо опсежне припреме - истиче Дамјан Пајић, председник бијељинског Радника. — **Очекујемо долазак бројних гостију из свих делова Републике Српске. Трудићемо се да будемо што бољи организатори и домаћини, да овај то слободно могу рећи, прави српски фудбалски празник остане у сећању свима који дођу у Бијељину.**

Организатори ревијалног сусрета у Бијељини су Редакција листа „Глас српски" и Фудбалски савез Републике Српске.

Утакмица репрезентација Републике Српске - Новинарска селекција игра се у суботу (13. новембра) у Бијељини. Почетак је у 13 часова.

Ж. ТИЦА

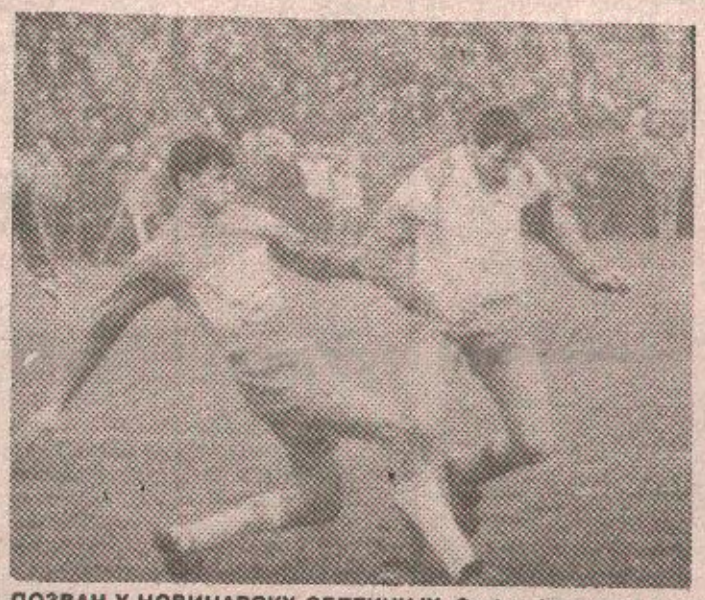

ПОЗВАН У НОВИНАРСКУ СЕЛЕКЦИЈУ: Стојан Јањетовић (лево), фудбалер Борца

РЕПРЕЗЕНТАЦИЈА РЕПУБЛИКЕ СРПСКЕ

Боје репрезентације Републике Српске браниће ови фудбалери: Марковић (Гласинац, Соколац), Радовић, Шкрбо, Крајшумовић (Жељезничар, Сарајево), Миладиновић (Јединство, Брчко), Мандић, Јошкић, Врањеш, Лукић, Пекија (Рудар-Приједор), Тонковић (Рударски, Обреновац), Пајић, Бала (Радник, Бијељина), Спаић (Леотар, Требиње), Васић (Дрина, Зворник), Мајсторовић („6. април", Милићи), Јандрић (Електробосна, Јајце), Сапамић (БСК, Бања Лука), Радовановић (Слога, Добој), Згоњанин (Младост, Каран), Видаковић (Младост, Гацко), Марковић (Младост, Рогатица).

НОВИНАРСКА СЕЛЕКЦИЈА

За новинарску селекцију наступиће: Скакић (Козара, Градишка), Симеуновић, Николић, Томић (Радник, Бијељина), Омеркадић (Апријер, Бања Лука), Слијепчевић (Младост, Гацко), Косић (Пантери, Бијељина), Јањетовић, Ковачевић, Инџић (Борац, Бања Лука), Б. и Н. Цапић (Романија, Пале), Петровић (Слога, Добој), Станивук (Шатор, Гламоч), Миливојевић (Рудар, Угљевик), Бердовић (Леотар, Требиње), Сарић (Јединство, Брчко), Кумић (Омладинац, Брестовачка), Куљић (БСК, Бања Лука), Симић („6. април", Милићи), Лазић (Дрина, Зворник), Никић (Жељезничар, Сарајево), Николић (Подгрмеч, Сански Мост).

МЕМОРИЈАЛНИ ТУРНИР „ЦВИШИЋ—БЛАГОЈЕВИЋ"

ПОЛЕТ ПОБЕДНИК

ОКУЧАНИ — Победник Првог меморијалног фудбалског турнира „Цвишић - Благојевић" у Окучанима, који је организовао ФК Псуњ из Окучана у помен својим погинулим фудбалерима - борцима, постала је екипа Полета из Српског Брода. Бројани су у финалној утакмици са домаћим Псуњом забележили победу, али тек након извођења једанаестераца (9:8). У регуларном току утакмица је завршена нерешено 2:2. Полету је тако припао први победнички пехар организатора турнира.

У борби за треће место Ветерани из Окучана савладали су екипу Младости из Бајинаца с 2:1. И поред веома лоших временских услова, кише и блатњавог терена, учесници турнира приказали су доста добар фудбал, а све утакмице протекле су фер и коректно у правој пријатељској атмосфери. Треба истаћи и веома добру организацију турнира, а домаћини су се својски трудили и у томе успели, да се гости што боље осећају и да им овај дводневни боравак у Окучанима остане у пријатној успомени.

За победничку екипу Полета наступили су: **Р. Трифуновић, Кушљић, Калабић, Ракић, Удовчић, З. Трифуновић, Митрић, Демоњић, Стринић, Јокановић, Видић, Пантић и Ђуђановић.**

С.К.

РЕВАНШ—ГОСТОВАЊЕ БАЊОЛУЧКИХ ФУДБАЛЕРА — ПРИВРЕДНИКА

ПОНОВО БАЊОЛУЧАНИ

ПРИВРЕДНИЦИ ВОЈВОДИНЕ - ПРИВРЕДНИЦИ БАЊЕ ЛУКЕ 1:4 (0:1)

СТРЕЛЦИ: Сивац 3 и Марјановић за Бању Луку. Богдановић за Бач: судија: Богуновић (Бач); гледалаца: 1.000; Стадион у Бачу.

БАЧ: Штампар, Гајић, Златановић, Гламочанин, Макивић, Модринић, Богдановић, Пецник, Гагић, Јовешић, Пејић.

БАЊА ЛУКА: Унчанин, Петковић, Ро. Петковић, С. Марјановић, Крајишник, Вукша, Бо. Петковић, Ра. Петковић, Д. Марјановић, Војиновић, Сивац. Играли су још: Зрнић, Поповић, Јејинић.

БАЧ - На реванш-утакмици између привредника Војводине и Бање Луке домаћи играчи претрпели су пораз од 1:4. Пред налетом разиграних **Горана Сивца и Драгана Марјановића** Бачлије нису могле да постигну ништа више до часног пораза.

Ипак, било је то више од спорта. Дружење између двеју привредних делегација, наравно, имало је и привредни карактер.

Према речима **Рајка Касагића и Анђелка Граховца**, који су предводили екипу из Бање Луке, повезивање једног истог народа мора бити у будућности још чвршће.

- Не смемо дозволити да нас вештачке границе отуђе једне од других. Како у политичком, привредном, тако и у спортском смислу. Ради тога је и организована узвратна посета нашим пријатељима у Бачу - нагласио је Анђелко Граховац.

Иако се **Недељко Поповић**, директор „Краје ег Базела" из Бање Луке, није нашао на листи стрелаца, изузетно је задовољан, како каже, дочеком у Бачу.

- Морам да истакнем да су домаћини за гостопримство заслужили чисту десетку. Разменили смо мишљења, договорили будућу сарадњу, како на спортском, тако и на привредном нивоу - рекао је Поповић.

Г.С.

ШАХ

ИЗ ШАХОВСКОГ САВЕЗА РЕПУБЛИКЕ СРПСКЕ

НА РЕДУ ШАМПИОНАТИ

● Сениорско првенство одржаће се у Зворнику од 1. до 15. децембра

БАЊА ЛУКА — Древна игра све је, срећом, присутнија у спортском животу Републике Српске. После Отвореног првенства Бање Луке, првог међународног турнира организованог у новој држави, следио је Међународни турнир на Јахорини, који је окупио 40 учесника. У међувремену, одржано је више викенд-турнира, затим мечева између екипа те клупских првенстава.

С приближавањем краја 1993. године увелико се припремају појединачна првенства Републике Српске, која треба да буду круна једногодишњег активности поклоника игре на црно-белим пољима.

- Шампионат државе за сениоре одржаће се од 1. до 15. децембра у Зворнику! - рапортира Никола ЛАКИЋ, секретар Шаховског савеза Републике Српске. - **Припреме су у току, па се надамо да ће сви учесници имати заиста оптималне услове за несметано надметање. У најскорије време треба да одаберемо домаћине за пионирско и јуниорско првенство, односно за шампионате шахистиња. За сада су у „игри" Теслић, Приједор, Мркоњић-Град, Лакташи. Чим се одлучимо ком ћемо граду уступити организацију такмичења, шаховски часовници ће бити пуштени у рад.**

Ускоро ће се одржати седница Извршног одбора Шаховског савеза Републике Српске на којој ће бити донесена одлука о томе где ће бити одржана преостала првенства државе.

Л.П.

ИЗ СПОРТСКОГ САВЕЗА БАЊЕ ЛУКЕ ЈАВЉАЈУ

ПОДЕЛА ПОМОЋИ

БАЊА ЛУКА — Расподела средстава прикупљених на хуманитарном турниру у малом фудбалу „Бања Лука 93" обавиће се 11. новембра (четвртак) у просторијама Удружења „Горан Радуловић Бимбо" у 17 часова.

— Термин смо померили јер поједини чланови Одбора за расподелу хуманитарне помоћи нису у Бањој Луци, као и због немогућности неких породица погинулих спортиста да присуствују подели - рекао је Славица Божић, секретар Спортског савеза.

Ј. П.

РУКОМЕТ

РУКОМЕТАШИ БАЊОЛУЧКОГ „БОРАЦ-КРАЈСА" ДОБИЛИ САГЛАСНОСТ ДА МЕЧЕВЕ ДРУГЕ ЈУГО-ЛИГЕ ИГРАЈУ У БАЊОЈ ЛУЦИ

РУКОМЕТАШИ „ПРОБИЈАЈУ ЛЕД"

● Након пристанка шест екипа из Друге југословенске рукометне лиге да првенствене мечеве против „Борац-Крајса" играју у Бањој Луци, дефинитиван пристанак дао и Ивица Аливојводић, председник Рукометног савеза Србије ● Први меч у дворани „Борик" у суботу 27. новембра против Младости Студио „Б" из Београда

БЕОГРАД — Рукометаши бањолучког Борца, победници Купа Републике Српске и чланови Друге савезне југословенске рукометне лиге „центар", укључиће се, мада са закашњењем, у Другу лигу и своје мечеве као домаћини играће у бањолучкој Спортској дворани „Борик".

То је данас и дефинитивно одлучено на састанку спортске делегације Бање Луке са **Ивицом Аливојводићем**, председником Рукометног савеза Србије. Делегацију Бањолучана предводили су **Рајко Касагић**, председник Спортског савеза Републике Српске и **Миро Бијелић, председник Управног одбора Борца.**

Борац ће тако свој први првенствени меч у дворани „Борик" одиграти у суботу 27. новембра, када ће му противник бити београдска Младост Студио „Б".

— Шест друголигаша из групе „центар" прихватили су да своје мечеве против Борца, као гости, играју у Бањој Луци - истакао је Миро Бијелић. — Пресретни смо што ћемо квалитетне екипе поново моћи да видимо у „Борику", али још сретнији да нас спортска бањолучке савезне судије: Душан Поповић, Раденко Поповић и Вељко Малић, а евентуално и Милан Зец, Коста Бундало и Драган Јелић.

— Остали друголигаши, који се за сада нису изјаснили да пристају да путују за Бању Луку, супротставиће нам се у нашој старој бази у Обреновцу - речи су Моме Голића, директора Борца.

Најквалитетнији југословенски рукометаши поново у Борику

браћа из Србије нису заборавили и оставили. Ми смо заостали са десетак мечева у Другој лиги, али ћемо веома брзо „испуцати" квоту заостатка. Предвидели смо да те сусрете играмо убрзаним темпом и то уторком и четвртком, док би смо суботом или недељом друголигаше из Југославије дочекивали у нашој дворани.

Борац је Рукометном савезу Србије понудио да мечеве у Бањој Луци суде

— Но надам се да кад схвате да се у наш град може путовати и играти без икакве бојазни, да ће и они променити свој став. У исто време ми ћемо и даље играти у Првој Лиги Републике Српске, која се сада прекида због зиме, а наставља тек на пролеће.

М. ЈОКСИМОВИЋ

ЗАХВАЉУЈУЋИ ГЕНЕРАЛНОМ СПОНЗОРУ ФИРМЕ „КРАЈС АГ БАЗЕЛ"

ВИДИМЛИЋ ОПЕРИСАН

● Након 10 до 15 дана Саша Видимлић ће моћи да се укључи у припреме - ријечи су Др Ганића

БЕОГРАД — Један од најискуснијих рукометача бањолучког „Борац-Крајса" **Саша Видимлић** данас је оперисан на Војно-медицинском центру у Београду.

Према речима **др Ганића**, овог играча менискус је „мучио" дуже време и хируршки захват је био неопходан.

— Опоравак неће трајати дуже од 10 до 15 дана. Након овог периода гарантујем да ће одмах моћи да заиграпоручује Др Ганић.

— Видимлић је један од наших најефикаснијих играча. Али повреда му је често задавала главобоље. Његово одсуство у првенству Републике Српске се много осетило. Иако је врло млад, Саша је рукометаш који обећава. Пошто смо се укључили и у другигашко такмичење Југославије, његов повратак у екипу ће нам сигурно пуно користити и надам се обезбедити што бољи пласман - рекао је Моме Голић, директор Борац-Крајса.

Све тешкоће операције и боравка сноси генерални спонзор овог клуба **„Крајс аг Базел" из Бање Луке.**

Г.С.

КОШАРКА

БИШЋАНИН ТИХОМИР БУБАЛО, НАЈПРИЗНАТИЈИ КОШАРКАШКИ СУДИЈА У ЈУГОСЛАВИЈИ

РАДО ВИЂЕН У БЕЛГИЈИ

● Један од ретких спортиста који је успео да пробије блокаду ● Разочаран игром Мадрићана

Најпризнатији кошаркашки судија у Југославији Тихомир Бубало један је од ретких спортиста који је пробио блокаду и отиснуо се у Европу. Наиме, и ове сезоне, Бишћанин по рођењу, суди најквалитетније кошаркашко такмичење.

У другом колу Европске лиге пут га је одвео у Мехелен, где је Маес Пилс направио сензацију оборивши на плећа некад славни Реал из Мадрида (78:77).

Своју арбитражу Бубало не жели да оцењује већ констатује да је све било „чисто". Нико се није пожалио на људе у сивом, а домаћини су према њему били изузетно срдачни.

- Победа Белгијанаца је апсолутно заслужена. Кошаркаши Реала играли су испод нивоа озбиљније екипе. Литванац Сабонис хода на прстима, а шпанских играча нигде нема. Ни тренер Луик се није прославио. У последњих 11 секунди Реал је ушао са шест пенала, а тренер није нашао за сходно да упозори играче не направе пенал - рекао је Бубало. - Судио сам им и прошле године. Господски су клуб, а имају и солидан тим. Ипак, тешко ми је што наших представника нема нигде. Европска кошарка је остала без шарма и правог квалитета.

ЕВРОПСКА КОШАРКА БЕЗ ШАРМА: Тихомир БУБАЛО

Г.С.

ФУДБАЛ

ЛИКОВИ СПОРТИСТА: МИРОСЛАВ БАЛАБАН, НАПАДАЧ НАПРИЈЕДА

ТОБЦИЈА ИЗ МЕЈДАНА

● Мислим да ће Напријед тек у трећем колу заиграти „пуном паром" и показати своје право лице - речи су Мирослава Балабана

БАЊА ЛУКА- **Мирослав Балабан** је прве фудбалске кораке направио у Борцу 1984. године. Био је капитен јуниора, а понекад би, ако је то затребало, „искакао" и у други тим.

Његову каријеру у успону прекида служење војног рока у тадашњој ЈНА. Када је „вратио дуг" према отаџбини, а пошто је припадао оној плејади фудбалера за које у „великом" Борцу није више било места, долази у Напријед. Изгледа да се Балабан нашао „у право време на правом месту". Клуб из Мејдана у то време доживљава прави процват и остварује највећи успех: улази у Републичку лигу. Овај шпиц играч постаје најбољи стрелац у Наприједу, што није остало незапажено.

Понуде стижу са свих страна. Иако нерадо, одлази у фудбалски клуб Нови Сад, али остаје само једну сезону, јер је носталгија била јача од свега.

- Након мог повратка у Бању Луку врло брзо је избио рат. Наравно, као и многи други, узео сам пушку и кренуо у борбу. Био сам на многим ратиштима биће Босне и Херцеговина. Пре извесног времена сам прешао у бањолучки МУП што ми је омогућило да се бар делимично вратим својој највећој љубави фудбалу - прича Балабан.

Срећа као да се осмехнула овом играчу. Фудбалска такмичења су организована скоро на свакој стопи слободне Републике Српске. У току су и мечеви Куп-такмичења. Напријед је на четири утакмице постигао две победе.

УЗДАНИЦА НАПРИЈЕДА: Мирослав БАЛАБАН, (тамни дрес)

- У прве две утакмице смо имали више спортске среће од противника док смо у наредним сусретима „дошли себи" и одиграли више него добро - мишљења је Мирослав. Нажалост, ја сам играо на само два меча јер сам повредио кољено.

За разлику од осталих клубова скоро сви Наприједови играчи су остали на окупу.

- И данас окосницу клуба чине фудбалери који су играли у бившој Републичкој лиги. Добро се познајемо и уз помоћ неколико талентованих јуниора, мислим да имамо велике шансе да изборимо добар пласман у Купу Републике Српске - рекао је Мирослав.

Поред тога што је врстан мајстор у великом Балабан с успехом игра и мали фудбал.

- Мали фудбал је моја велика опсесија, али га не треба поистовећивати с оним „правим". У поређењу с њим то је потпуно различито - наглашава Балабан. Учествовао сам и на турниру у малом фудбалу „Бања Лука 93" у екипи Кафе-бар „Дадо". За длаку нам је измакло прво место - каже Балабан.

Једина жеља овог фудбалера је да се рат што пре заврши. - Што се тиче мог некадашњег клуба Борца, волео бих да се понекад сете своје „деце", свих нас који смо ту поникли и научили пуно тога.

С. БАРАЛИЋ

АФЕРА У ФРАНЦУСКОМ ШАМПИОНУ

ОЛИМПИК У ДРУГОЈ ЛИГИ

После дисквалификације Олимпика из Марсеја из Купа европских шампиона на помоћу су нове невоље француског првака. Црно се пише и бившем газди клуба **Бернару Тапију**, који на све могуће начине покушава да нађе решење овог великог проблема. Из Савеза националне лиге поручују да дуговања Олимпика износе чак 80 милиона марака, док газда тврди да је дуг упола мањи. Шта ће се десити, знаће се ускоро. Уколико потраживања не буду исплаћена, Олимпик ће се морати преселити у Другу лигу. Из клупских извора се сазнаје да ће Тапи извршити продају клуба. Већ је било потенцијалних купаца. И поред тога што је клуб у великим дуговима на клупској благајни играчима се редовно исплаћују плате и премије.

КРИМИ—ПРИЧА У НАСТАВЦИМА (2) АЛ МИЛС

САТИСФАКЦИЈА

- Шта? Мислиш ли ми можда предложити да пођем с тобом у кревет? Кихотала је реско и неугодно, што је Пита доводило до беса. Међутим, он је само одмахнуо руком и одговорио:

- Не пада ми на памет! Ето, не могу пити сам. Треба ми друштво. А тако згодан комад као што си ти Сузи, ретко се налази.

- Гле! Гле, гле! Зар пајкани деле комплименте. Хи, хи, хи!

Пристала је ипак да сврате у бар. Код трећег мартинија већ је прела као навијена. Говорила је:

- Знаш ли да сам привремено одсутна са „штрафте"? Имам бољи посао.

- Какав посао?

- То је засад тајна. Но, ако ствари крену својим током, дајем ти реч да ћу ускоро опернатити.

- Значи, очекујеш добитак на лутрији?

- Јок! Ухватила сам неког типа који ми поверава неке послове.

- Може ли се, медена, знати о чему се ради? - упита Пит Браун, глумећи човека „под гасом".

Загонетно се искезила и промрмљала храпавим гласом:

- Испоручујем за њега неку робу, медени!

Наслутивши о чему је реч, Пит упита:

- Хеј! Били се ја могао убацити? Добро би дошао џепарац.

- Не мељи! Пајкан остаје пајкан! Него, медени, како би било да ипак легнемо? Знаш, кад се мало нацвркам, онда ми међу ногама прораде хормони.

- Други пут, медена! - одбије он, плати пиће и опрости се од цуре.

Дознавши оно што је желео, Пит Браун је плео мрежу око поручника Филана. Ниједног тренутка није сумњао да преко Сузи снабдева дилере хероином. Ако га ухвати на делу, у присуству сведока, биће печен. Али, како?

Не, то није долазило у обзир. Додуше, нашао би неког из станице да асистира, али је питање не би ли, кад дође до густог, подвио реп?

Морао је нешто друго смислити. Али, шта?

Коначно је имао план. Сузи није губио из вида. Тих дана је са собом водио мачкицу Тери јер је и она била актер у операцији.

Кад је Сузи ушла у стан, поручник Филан није иза ње затворио врата. То је Питу помогло да послуша њихов разговор.

Имао је много муке да умири Тери која је зацело нањушила дрогу.

(Наставиће се)

НОВО!

У издању „ГЛАСА СРПСКОГ"

КАЛЕНДАРИ ЗА 1994.

ПО ВЕОМА ПОВОЉНИМ ЦЕНАМА НУДИМО ВАМ СЛЕДЕЋЕ ПРОИЗВОДЕ, ГРАФИЧКИ И ЛИКОВНО ОПРЕМЉЕНЕ ПО НАЈВИШИМ СТАНДАРДИМА:

- зидни календар (12 листа и предлист) са репродукцијама слика истакнутог српског сликара Пилића од Мачве
- једнолисни зидни календар великог формата са репродукцијом слике "Легенда о мојој земљи" Пилића од Мачве
- троделни зидни пословни календар
- џепни календар са репродукцијом слике Пилића од Мачве
- џепсне за стони пословни календар
- новогодишњу честитку са репродукцијом слике Пилића од Мачве
- божићну честитку са репродукцијом слике Пилића од Мачве из манастира Гопионица
- божићну честитку са репродукцијом фреске "Пантократор"
- божићну честитку са репродукцијом фреске "Арханђел Гаврил" из манастира Гопионица

ПОД ГЕСЛОМ "МИ ВЕРУЈЕМО У БУДУЋНОСТ" ЈАВНО ПРЕДУЗЕЋЕ "ГЛАС СРПСКИ" ПРИПРЕМА И УСКОРО ЋЕ ОДШТАМПАТИ КАЛЕНДАРЕ И ЧЕСТИТКЕ ЗА 1994. ГОДИНУ. НАШИ КАЛЕНДАРИ СУ ЗАПРАВО ВАШИ КАЛЕНДАРИ, ЈЕР НА ЊИХ УШТАМПАВАМО ЛОГОТИПЕ ВАШИХ ПРЕДУЗЕЋА.

ТИ ВЕРУЈЕМО У БУДУЋНОСТ!

СВЕ ИНФОРМАЦИЈЕ НА ТЕЛЕФОНЕ: 078/12-165, 12-181
ДОЂИТЕ ДА СЕ ДОГОВОРИМО: УЛИЦА СКЕНДЕРА КУЛЕНОВИЋА 93

СКАНДИНАВКА број 86

АУТОР: МЛАДЕН СПАСОЈЕВИЋ	КОПРЕНА ОД МИЉА	ВАШ ЛИСТ "ГЛАС СРПСКИ"	ИСКОПИРАНОСТ, ПРЕЦРТАНОСТ	ПРИМАЊЕ РАДНИКА	УЗВРТЕТИ СЕ	ТОНА	ЈЕДИНИЦА ЕЛЕКТРИЧНОГ ОТПОРА	ГРАД У СРБИЈИ
ПРЕМА, КА		ЈЕДНА ПЛАНЕТА / МЕСТО КОД ТОРИНА						
ОЦРТ						ЛИЧНА ЗАМЕНИЦА / СТАРОКИДОВСКИ ВЛАДАР		
ДЕО ГОЛА							ШКОЛА / ГРАД У НЕМАЧКОЈ	
НАОЧИТОСТ, КРШНОСТ								ВРСТА ЦВЕЋА
АЛТ		ВРСТА ОБРТНИКА (МН.) / ГЛУМИЦА ДЕРЕК						
ЧИТАЛТЕ "ГЛАС СРПСКИ"	ХИГИЈЕНСКА ПОСУДА ЕВИНИЛИ КУПАЊИ					ИРИДИЈУМ / ПИСМЕНА ПОТВРДА, АТЕСТАТ		
ТРГОВЦИ КОКОШИМА								
ОБИМ		ВРСТА ПОЛУДРАГУЉА, БЕЛУТАК					СУМПОР / РАСТ, УЗРАСТ	
СЕВЕР		СВЕСКА ЗА ЗАБЕЉЕШКЕ						ГЛУМИЦА ГАРДНЕР
ТЕМПО		ЗАИСТА						
ИТАЛИЈА		ЕКИПА, ТИМ / НУЛА						
ШТАП, БАТИНА (МН.)						САРАЈЕВО		

НОВО!

ЈУГОБАНКА БАЊА ЛУКА

АГЕНЦИЈА у Робној кући „Боска"

ДЕКОРПЛАСТ БАЊА ЛУКА

АФОРИЗМИ

- Што нас више притишћу само нас више челиче.
- Држава му дође као шпил карата, а ми смо поједине карте истог шпила.
- Нико се више не стиди приглавака - напротив.

Миле НАРИЋ

ЗВОРНИЧКА БАНКА д.д. ЗВОРНИК

ФИЛИПА КЉАЈИЋА БРОЈ 9 - 75400 ЗВОРНИК • ТЕЛЕФОН 076/584-989 076/584-309 ЦЕНТРАЛА; ДИРЕКТОР 583-557 • ТЕЛЕКС 44220 ЗВБАНК;

PRIVREDNA BANKA DD GRADIŠKA
ПРИВРЕДНА БАНКА ДД ГРАДИШКА

„ПОТРЕБНИ ПРОГРАМЕРИ СА ЗНАЊЕМ ПРОГРАМСКОГ ЈЕЗИКА КОБАЛ И ОПЕРАТИВНОГ СИСТЕМА BCF/CH 2 ЗА РАД НА ОБРАДНОМ РАЧУНАРУ И ИБМ 9370"
ТЕЛ: 813-333, ФАКС: 813-205

РАДИО ТВ

ЧЕТВРТАК, 11. новембар

ТЕЛЕВИЗИЈА РЕПУБЛИКЕ СРПСКЕ

• Програм емитује Телевизија Бања Лука и Канал „С"
12.00 - Отворени програм Канала „С", 19.00 - Дневник ТВ Бања Лука, 19.30 - Дневник ТВ Београд, 20.30 - Магазин „Видик", 21.30 - Дневник Канала „С", 22.15 - „Наличје раја" - серијски филм, 23.15 - Политички магазин, 00.30 - Вести, 00.35 - Одјава програма

СРПСКА ТЕЛЕВИЗИЈА КНИН

18.00 - Најава програма, 18.02 - Вести, 18.10 - Музика, 19.00 - Дневник ТВ Бања Лука, 19.30 - Дневник ТВ Београд, 20.15 - Музика, 20.30 - Дневник ТВ Книн, 21.00 - Отворени екран, 21.30 - Дневник ТВ Пале, 22.15 - Вести и одјава програма.

ТЕЛЕВИЗИЈА БЕОГРАД

• Први програм
6.20 - Музички спотови, 6.30 - Јутарњи програм, 9.00 - 24 часа у свету, 9.30 - Школски програм, 10.00 - Вести, 10.05 - Школски програм, 12.00 - Вести, 12.05 - Концерт у подне, 12.45 - Цртани филм, 13.00 - Избор из КОП-а, 13.30 - Тамо далеко, 14.15 - Цртани филм, 14.30 - Школски програм (р), 15.30 - Вести, 15.45 - Школски програм (р), 16.40 - Најава програма, 16.45 - Музичка вртешка, 17.00 - Дневник 1, 17.30 - ТВ спорт, 17.35 - Србија данас, 19.00 - Цртани филм, 19.10 - Лаку ноћ, децо, 19.27 - Најава програма, 19.30 - Дневник 2, 20.15 - ТВ спорт, 20.25 - Пан лутрија, 20.35 - Наличје раја, серијски филм, 21.30 - Политички магазин, 22.45 - Дневник 3, 23.15 - ТВ спорт, 23.20 - 24 часа у свету, 23.50 - Вести, 23.55 - Одјава програма.

РАДИО РЕПУБЛИКЕ СРПСКЕ

• Студио „С" емитује програм на средњем таласу 13.45 КХз или 240 м и мрежи ултракратких таласа 92.8, 92.7 МХз
5.05 - Радио-јутро, 6.00 - Вести (сваки сат петоминутне вести), 7.10 - Покидане везе, 8.05 - „Српска културна баштина" - образовни програм, 9.00 - На бранику отаџбине, 11.05 - СОС Радија „С" - пензионерске теме, 12.00 - Подневне новости, 12.30 - Сав тај џез, 13.05 - Свилен конац, 14.00 - Вести, 15.00 - Новости, 15.40 - Музички албум, 16.00 - Директна линија, 18.05 - За вашу душу, 19.00 - Вечерњи дневник, 19.40 - Музички предах, 20.00 - Вечерњи програм, 22.00 - Вечерње новости, 22.30 - Ревијски оркестри, 23.05 - ЕКГ, 00.00 - Преглед дана, 00.10 - Ноћни програм са вестима у 1,00, 2.00, 3.00 и 4.00.

СРПСКИ РАДИО-КНИН

• Програм емитује за ултракраткоталасно подручје 90.2, 95.1 и 104.5 МХз и средњеталасно подручје 972 КХз
9.00 - Најава програма, 9.05 - Музика за добро јутро, 9.30 - Јутарњи програм, 11.00 - Вести, 11.05 - Народна музика, 11.30 - Вести, 11.35 - Рекламни пано, 12.00 - Вести, 12.15 - Тематска емисија са гостом у студију, 14.00 - Вести, 14.30 - Широ преглед вести СРК, 15.00 - Укључење у „Дневне новости дана", 15.30 - Рекламни пано, 16.00 - Дневник СРК-централна информативна емисија, 16.30 - Аргумент више, 18.00 - Народна музика, 19.00 - Вечерњи дневник, 20.00 - Жеље и поздрави, 21.00 - Хроника дана, 21.30 - За браниоце Крајине, 22.00 - Одјава и укључење у програм Радио-Београда.

НАПОМЕНА: Све телевизијске и радио-куће задржавају право измене и допуне програма према степену актуелности.

ВРЕМЕ

БАЊА ЛУКА, 10. новембар — После магловитог и прохладног јутра данас преовлађује мало до умерено облачно и сунчано време. У Републици Српској и у Републици Српској Крајини у 13 часова измерене су следеће температуре ваздуха: Петровац и Удбина 8, Бели Манастир 9, Соколац и Пале 10, Рогатица и Дрвар 11, Бања Лука, Сански Мост, Приједор и Козарска Дубица 12, Добој 13, Бенковац 15, Книн 16, Обровац и Шамац 18 степени Целзијуса. Метеоролози за сутра прогнозирају умерено да претежно облачно и хладније време. Местимично ће падати киша, а на планинама и снег. Јутарње температуре кретаће се од 0 до 5, а дневне од 4 до 8, на југу до 15 степени.