ДР РАДОВАН КАРАЏИЋ О РАТНОЈ ОПЦИЈИ МУСЛИМАНСКОГ ПОЛИТИЧКОГ И ВОЈНОГ ВРХА У БИВШОЈ БОСНИ И ХЕРЦЕГОВИНИ

МИНИРАЊЕ ПУТА КА МИРУ

ГЛАС СРПСКИ

ДНЕВНЕ НОВИНЕ РЕПУБЛИКЕ СРПСКЕ

2 ИЗДАЊЕ

БАЊА ЛУКА, ПЕТАК, 28. ЈАНУАРА 1994. ГОДИНЕ • БРОЈ 7237, ГОДИНА LI • ПРИМЕРАК 10.000.000 ДИНАРА

• Луде наде муслиманских лидера да ће освојити целу Босну и Херцеговину су катастрофа за муслимански народ - нису нас могли поразити ни када су били у коалицији са Хрватима • Захтевамо да Америка и један део међународне заједнице почну третирати све стране у сукобу једнако, а то значи да санкције треба одмах укинути

Страна 2.

У БАЊОЈ ЛУЦИ ЗАВРШЕНО ШКОЛОВАЊЕ ПРВЕ КЛАСЕ ПОДОФИЦИРСКЕ ШКОЛЕ ЦЕНТРА ВОЈНИХ ШКОЛА ВОЈСКЕ РЕПУБЛИКЕ СРПСКЕ И РЕПУБЛИКЕ СРПСКЕ КРАЈИНЕ

ОСНАЖЕНИ РЕДОВИ ВОЈСКЕ

Смотру су извршили генерал-мајор Манојло Миловановић, генерал-мајор Славко Лисица и пуковник Ратомир Симић

Снимио Растко ОСТОЈИЋ

БАЊА ЛУКА, 27. јануара - У касарни „Врбас" у Бањој Луци данас је промовисана прва генерација водника школованих у бањолучком Центру војних школа Војске Републике Српске и Републике Српске Крајине.

Поред представника Српске православне цркве, свечаности су присуствовали др **Витомир Поповић**, потпредседник Владе Републике Српске, мр **Предраг Радић**, председник Скупштине општине Бања Лука, генерал-мајор **Манојло Миловановић**, начелник Главног штаба Војске Републике Српске, генерал **Живомир Никоћевић**, начелник РВ и ПВО, генерал Борислав Ђукић, начелник Главног штаба Српске војске Крајине, генерал-мајор Славко Лисица, командант Центра војних школа и други.

У име Врховне команде Војске Републике Српске честитам вам завршетак школовања. Огромно борбено искуство које је иза вас, знање које сте сада стекли, говори да сте ви храбри и паметни момци. Јединице Војске Републике Српске жељно вас очекују. Слободно можемо рећи да српски народ досад никада на свом простору није имао јачу војску. Срби овај рат нису започели, нити су га желели, али истрајаћемо до краја - рекао је генерал-мајор Манојло Миловановић.

Новопеченим водницима много ратне среће пожелео је и командант Центра војних школа, генерал-мајор Славко Лисица.

На крају свечаности најбољима у првој класи подофицирске школе подељене су награде.

Р.Ш.

НАГРАДЕ НАЈБОЉИМА

Пиштољима су за успех у раду и учењу награђени Драган Лончар, који се као најбољи питомац обратио присутнима, затим Радинко Дујковић и Мирослав Ступар.

Часовнике су добили Дејан Поповић, Срето Лемајић, Предраг Сукара и Пајо Јањанин, а уручен је и низ других награда и похвала.

ЗАЈЕДНИЦА ЈУГОСЛОВЕНСКИХ ПОШТА, ТЕЛЕГРАФА И ТЕЛЕФОНА

ВЕЗЕ СА ХРВАТСКОМ ИДУЋЕ СЕДМИЦЕ

БЕОГРАД, 27. јануара (Танјуг) — Телефонске везе између Југославије и Хрватске неће бити успостављене средином ове седмице, како је најављивано, већ највероватније следеће, сазнаје данас Танјуг у Заједници југословенских пошта, телеграфа и телефона (ЗЈПТТ).

О обнови телефонског саобраћаја са Хрватском још нису постигнути коначни договори, нити су на међудржавном нивоу закључени ПТТ-споразуми, каже помоћник генералног директора ЗЈПТТ Мирко Тешић. Сем тога, има и техничких потешкоћа у оспособљавању уређаја који нису коришћени две и по године.

У ЗЈПТТ очекују да ће наредних дана целокупне припреме бити обављене.

ГЕНЕРАЛНИ СПОНЗОР ОВОГОДИШЊЕГ ИЗБОРА

Еуро'сигнет БАЊА ЛУКА - БЕОГРАД

У БАЊОЛУЧКОМ ДОМУ КУЛТУРЕ ПРОГЛАШЕЊЕ НАЈБОЉИХ СПОРТИСТА РЕПУБЛИКЕ СРПСКЕ

ВРЕМЕ ОДЛУКЕ

• Вечерас (у петак, 28. јануара) у бањолучком Дому културе завршна свечаност проглашења десет најбољих спортиста Републике Српске у 1993. години.

• Почетак приредбе, којој је водитељ београдски спортски новинар Ристо Кубура, а у забавном делу програма учествују Боба Стефановић и Српско певачко друштво „Јединство" из Бање Луке, у 18 часова

• По завршетку свечаности проглашења најбољих спортиста у свечаном салону Дома културе отварање изложбе спортских карикатура Бањолучанина Рајка Пушића

Страна 10.

ОТКРИВЕНИ И УХАПШЕНИ МИНЕРИ АУТОМОБИЛА МЕЂУНАРОДНОГ КОМИТЕТА ЦРВЕНОГ КРСТА У БАЊОЈ ЛУЦИ

МИНЕРИ У ЗАТВОРУ

• Због основане сумње да су минирали и запалили аутомобил Међународног комитета Црвеног крста да би прикрили кривично дело тешке крађе, радници ЦСБ-а Бања Лука ухапсили Сашу Савићевића и Златка Плавшића и за два дана ће их предати истражном судији • Бањолучка општина ће већ наредне недеље Међународном комитету Црвеног крста и УНХЦР-у предложити ефикасније мере заштите њихове имовине

РОБНА КУЋА И РЕСТОРАН АДРИА БАЊА ЛУКА

ФРУКТОНА БАЊА ЛУКА

ЧЕЛИНАЦ Свила ИНДУСТРИЈА СВИЛЕНИХ ТКАНИНА

Страна 3.

У ОКВИРУ 39. ИЗБОРА ДЕСЕТ НАЈБОЉИХ СПОРТИСТА РЕПУБЛИКЕ СРПСКЕ

СПОРТСКИ ХУМАНИТАРНИ КОНЦЕРТ

Учесници: Мира Косовка
Милош Бојанић
Зоран Василић
Венеса Шокчић
Боба Стефановић
Оркестар Горана Митића
Водитељ Љуба Степановић
Спортска дворана „Борик", петак, 28. јануара у 20 часова
Продаја улазница на благајни дворане!

СЛОБОДАН ЈАРЧЕВИЋ У ЕМИСИЈИ РАДИО—БЕОГРАДА „АРГУМЕНТ ВИШЕ"

ЗАБРИНУТОСТ ХРВАТСКИМ ТУМАЧЕЊЕМ СПОРАЗУМА

● Хрватска одбила да потпише било какав уговор са Републиком Српском Крајином, јер би то било признавање Крајине као самосталне државе ● Потписивањем споразума са СР Југославијом, Загреб се нада да ће постићи жељени циљ-признавање Хрватске у њеним авнојским границама ● Повељом УН предвиђено право народа на самоопредељење, што је српски народ у РСК изразио на неколико избора и на референдуму

БЕОГРАД, 27. јануара (Танјуг) — **Слободан Јарчевић**, министар иностраних послова Републике Српске Крајине (РСК), синоћ је у емисији Радио-Београда „Аргумент више" изразио забринутост због начина на који се тај документ тумачи у Загребу.

„Ми смо навикли на то", рекао је Јарчевић, додајући да „Хрвати никада не говоре реално о догађајима и својим односима са РСК и другим државама".

Коментаришући недавну изјаву будућег представника Хрватске у Београду **Звонимира Марковића**, који је поред осталог рекао да је обема странама доста рата и крвопролића, Јарчевић је подсетио да је РСК још фебруара прошле године понудила Хрватској успостављање саобраћајних и птт-веза, као и коришћење нафтовода.

Хрватска је одбила да потпише било какав уговор са РСК, јер би то било признавање Крајине као самосталне државе, подсећа министар спољних послова РСК, примећујући да се сада Загреб нада да ће потписивањем споразума са СР Југославијом постићи жељени циљ.

„То је илузорно. Са СРЈ ће Хрватска потписати само оне уговоре који се тичу територије, привреде и осталог са Југославијом, а све оно што треба да се регулише на територији РСК, мора потписати са нашом владом", нагласио је Јарчевић.

Поминање УН и КЕБС у женевском споразуму на инсистирање Хрватске Јарчевић тумачи намером Загреба да свет призна РХ у авнојским границама.

„У право Повеља УН оповргава такве тврдње Загреба, због тога што она предвиђа и право народа на самоопредељење, а наш народ је на неколико избора и на референдуму рекао да жели да на својој земљи створи своју сопствену државу", оцењује крајински шеф дипломатије.

РСК не жели да одступи ни од принципа КЕБС-а који је дао зелено светло да се на територији бивше Југославије створи више држава, али није очекивао да ће настати више од шест, колико је било планирано, приметио је Јарчевић, додајући да је то сада „фактичко стање које се мора признати".

Инсистирање међународне заједнице да РСК успостави са Хрватском све комуникације и нормализује односе је „пробијање блокаде", јер су представници РСК у свим досадашњим сусретима са преговарачима Хрватске констатовали да је немогући споразум између РСК и Загреба ако и даље остаје на снази резолуција 820, која Крајини забрањује увоз и извоз, сматра Јарчевић.

„Илузорно је веровати да би се могао потписати било какав споразум између РХ и СРЈ у корист Хрватске, а на штету СРЈ и РСК", мишљења је крајински министар.

Према речима Јарчевића, већ идуће недеље ће се у РСК састати скупштина, реконструисаће се влада, а новоизабрани председник државе **Милан Мартић** ће „дати мандат неком од политичара родом из РСК" за новог шефа крајинске владе.

„Председник Мартић је најавио да ће омогућити већем броју људи да уђу у државну администрацију, да би она била ефикаснија", рекао је Јарчевић, истичући да ће нови први човек РСК „позвати много кадрове који су се склонили у СРЈ да раде у администрацији, привреди, војсци и полицији РСК".

ДР РАДОВАН КАРАЏИЋ О РАТНОЈ ОПЦИЈИ МУСЛИМАНСКОГ ПОЛИТИЧКОГ И ВОЈНОГ ВРХА У БИВШОЈ БОСНИ И ХЕРЦЕГОВИНИ

МИНИРАЊЕ ПУТА КА МИРУ

● Луде наде муслиманских лидера да ће освојити целу Босну и Херцеговину су катастрофа за муслимански народ — нису нас могли поразити ни када су били у коалицији са Хрватима ● Захтевамо да Америка и један део међународне заједнице почну третирати све стране у сукобу једнако, а то значи да санкције треба одмах укинути

САРАЈЕВО, 27. јануара (Танјуг) — „Француска иницијатива нам није у потпуности јасна. Не знамо да ли се призива политичко или војно присуство Сједињених Америчких Држава", рекао је синоћ за српску телевизију, студио Сарајево, председник Републике Српске **Радован Караџић**.

„Ми немамо ништа против да се Америка и Русија укључе активније у политичко решење кризе", додао је Караџић.

Говорећи о руској иницијативи, Караџић је изнео оцену да је она у складу са оним што је и предвиђено, односно да се након договора три стране такав један акт озваничи. „Мислим да је добро још увек инсистирати на овој конференцији коју води Европска унија и евентуално укључење Савета безбедности, Америке и Русије ми не одбацујемо", рекао је Караџић.

„Међутим, чини ми се да међународна заједница мора наћи начине да муслиманско вођство присили на мир, јер очито је да они имају проблем да прихвате било шта. Ова гарнитура муслиманских политичара неће завршити рат јер није способна да доведе до мира ни свој народ и створи му државу. Они воде муслимански народ у потпуну пропаст", нагласио је Караџић.

Коментаришући изјаву америчког председника Клинтона да не треба присиљавати никога на решења која не жели прихватити, председник Републике Српске је рекао да он такав став председника Клинтона поздравља, јер по његовом мишљењу притисак извана неће довести до решења у Босни.

„Оно што ми захтевамо јесте да Америка и један део међународне заједнице почну третирати све три стране у сукобу једнако, а то значи да санкције треба одмах укинути. Ја морам да кажем да су се муслимани, нажалост, определити за рат и наш народ мора да још више збије редове и припреми се за одбрану државе. То ће изискивати наше велике напоре, а муслиманском вођству мора бити јасно да ћемо се ми добро припремити за рат ако до њега дође", рекао је Караџић.

Одбијање **Алије Изетбеговића** да прихвати руску иницијативу Караџић је оценио као још један у низу потеза који минирају све што води миру.

„Те луде наде муслиманских лидера да ће освојити целу Босну и Херцеговину су катастрофа за муслимански народ. Они нас нису могли поразити ни када су били заједно у коалицији са Хрватима. Ми и Хрвати смо се определили за мир што је позиција која муслиманску војну опцију оставља апсолутно без шанси, рекао је председник Републике Српске Радован Караџић у изјави за српску телевизију Студио — Сарајево.

МРШАВ БИЛАНС ТРОДНЕВНОГ ЗАСЕДАЊА НОВОГ ПАРЛАМЕНТА СРБИЈЕ

У ОЧЕКИВАЊУ ДОГОВОРА

● Почетак конституитивног заседања показао да се Парламент, бар кад је о избору председника реч, поделио на две стране, како неки кажу, леву и десну ● Стекао се утисак да је радикалима важније да још једном задају ударац социјалистима и стекну нове политичке поене, него да укажу на врлине кандидата кога подржавају

БЕОГРАД, 27. јануара — После тродневних узалудних покушаја да изаберу председника, посланици новог Парламента Србије одлучили су да прекину заседање и да га наставе у следећи уторак.

До тада ће представници Социјалистичке партије Србије (СПС) Демократског покрета Србије (Депос) и Демократске странке (ДС) покушати да постигну договор, не само око избора председника, већ и нове владе, изборног закона, закона о РТС.

То је, заправо, и једини запаженији резултат тродневног рада Скупштине. Дотуше, верификован је мандат свих посланика изабраних 19. децембра прошле године, али то је више формалан посао, који не заслужује да се истакне као некаква успех.

Почетак конституитивног заседања показао је да се Парламент, бар кад је о избору председника реч, поделио на две стране, како неки рекоше, леву и десну.

Обе стране су тврдоглаво инсистирале на избору свог кандидата, али два узалудна гласања су показала да се на тај начин не може изабрати парламентарни челник.

Тако су остале две могућности — да се настави бесконачно гласање док се нека од страна не умори, или док се на једној од страна не смањи број присутних, што би друга могла да искористи да изгласа свог кандидата.

Искоришћена је, међутим, друга, рекло би се боља, могућност, да се договором дође до заједничког решења које би спречило маратонско гласање, а Парламент, можда већ у следећи уторак, добио свог председника.

Изван овог договора остала је посланичка група Српске радикалне странке, која је сматрала да је за договоре такве врсте било довољно времена од избора до сада и да седницу Скупштине не треба одлагати.

Радикали су оспорили и поделу Парламента на леву и десну страну, како је то учинио лидер СПО **Вук Драшковић**, сматрајући да су у праву и странке које делују у складу са својим програмом и политичким интересима.

Расправа о кандидатима за председника — **Зоран Аранђеловић** (СПС) и **Гвозден Росић** (Депос) — показала је да се нови парламент, ако се овако настави, неће много разликовати кад је реч о ефикасности у раду и међусобној толеранцији посланика различитих политичких уверења.

Тако су посланици СРС искористили и ову прилику да поново оптуже социјалисте за промашаје у спољној и унутрашњој политици, економији, и у борби против криминала, истичући своје ратне заслуге.

При томе су коришћени исти аргументи и реторика која се чула и приликом расправе о предлогу за смену владе **Николе Шаиновића** прошле јесени.

Зато се могао стећи утисак да је радикалима важније да још једном задају ударац социјалистима и стекну нове политичке поене, него да укажу на врлине кандидата кога подржавају. Али, и то је начин политичке борбе.

Много је, међутим, важније да ли ће се у наредних пет дана постићи договор о горућим спорним питањима између СПС, Депоса и ДС. Како уторак није далеко, то ће се брзо сазнати.

Ако се договор постигне могло би се догодити да парламентарни, а самим тим и политички живот у Србији буде мирнији и стабилнији, што би омогућило успешније супротстављање свеколикој кризи.

У супротном, две стране би и даље непомирљиво инсистирале на својим ставовима, што би, при садашњој пат—позицији у Парламенту, могло да доведе до својеврсне блокаде законодавне власти, са тешким последицама.

Вељко КАЛИНИЋ

"ГЛАС СРПСКИ", БАЊА ЛУКА, УЛ. СКЕНДЕРА КУЛЕНОВИЋА 93
ОСНИВАЧ ЛИСТА СКУПШТИНА РЕПУБЛИКЕ СРПСКЕ
в.д. главни и одговорни уредник Никола ГУЗИЈАН
Уређује РЕДАКЦИЈСКИ КОЛЕГИЈУМ

ИЗДАЈЕ И ШТАМПА ЈП "ГЛАС СРПСКИ"
директор Предраг НИКОЛИЋ

Први број "Гласа" изашао је као орган НОП-а за Босанску крајину у Жупици крај Дрвара 31. јула 1943. године. Од 8. фебруара 1963. године "Глас" излази као дневни лист.
Од 15. септембра 1992. године излази као дневни лист Републике Српске.
Указом Председника Републике Српске од 9. јануара 1994. лист "Глас српски" одликован је Орденом Његоша првог реда.
Редакција-телефони: главни и одговорни уредник 12-032, дес. 12-076, 12-084 дактилографи 12-004, телефакс 12-283
Огласно у Улици краља Алфонса 13, бр. 1. Телефон и телефакс 11-949. Шеф Пословнице економска пропаганда 11-964. Рукописи се не враћају.

Телефони Јавног предузећа "Глас српски": централа (078) 12-390 12-394. Директор предузећа 11-659 и 12-263 телефакс 12-283
Динарске уплате на жиро-рачун бр. 10500-601-5-1245 6 код СДК Бања Лука. Уплате на девизни рачун бр. 10500-620-7100 0-522 код Бањалучке банке ДД Бања Лука.
КОПИЈУ УПЛАТНИЦЕ ЗА ПРЕТПЛАТУ ПОСЛАТИ НА ОГЛАСНО
Решењем Министарства информација Републике Српске бр. 01-413/93 лист је уписан у Регистар јавних гласила под редним бројем 35
На основу тарифе пореза на промет тарифни број 8 тачка 1 под 13 на дневне новине "Глас српски" порез на промет плаћа се по стопи од 3% (сл. гласник Републике Српске бр. 15/92)

У ОРГАНИЗАЦИЈИ СРПСКОГ ПРОСВЈЕТНОГ И КУЛТУРНОГ ДРУШТВА „ПРОСВЈЕТА" У ДОМУ ВОЈСКЕ РЕПУБЛИКЕ СРПСКЕ У БАЊОЈ ЛУЦИ ОДРЖАНА СВЕТОСАВСКА АКАДЕМИЈА

ОГЊИШТЕ ДУХОВНОГ ОТПОРА

● Успомена на Светог Саву одувек је била најјаче упориште у српском народу, неугасиво огњиште свести и духовног отпора српског народа ево дугих скоро осам векова, истакао професор Владимир Вулин, председник СПКД „Просвјета", у беседи о лику и делу Светог Саве кроз време и историју, до дана данашњих.

„Просвјетин" подмладак слави своју школску славу - Светог Саву

Снимио: Р. ОСТОЈИЋ

БАЊА ЛУКА, 27. јануар - У организацији Српског просвјетног и културног друштва „Просвјета" данас је у великој сали Дома Војске Републике Српске у Бањој Луци приређена светосавска академија. Низом песама и рецитала инспирисаних српском традицијом и историјом, ликом и делом Светог Саве, те читањем одломка из Савиног Житија светог Симеона, које су извели драмска група, хор и оркестар ученика основних школа „Иво Андрић" и „Георги Стојков Раковски" из Бање Луке - на достојан и достојанствен начин обележена је школска слава Свети Сава.

Подсетивши на дугу традицију и културно-духовну мисију Српског просвјетног и културног друштва „Просвјета" као најстаријег српског просветно-културног друштва у Срба на овим странама, председник овог друштва проф. **Владимир Вулин** осветлио је лик и дело Светога Саве кроз историју и време, до дана данашњих.

Успомена на Светог Саву одувек је била најјаче упориште у српском народу, неугасиво огњиште свести и духовног отпора овог народа ево дугих осам векова до данас, истакао је професор Вулин. Професор Владимир Вулин је такође рекао да је Свети Сава у првом реду културно-духовни празник српског народа, односно школска слава, јер је Свети Сава и утемељивач српске културе и књижевности.

А.А.

ИЗЈАВА ГЕНЕРАЛНОГ ДИРЕКТОРА ТРЖИШТА НОВЦА НИКОЛЕ АРАНЂЕЛОВИЋА

ДРАСТИЧАН ПАД ЦЕНЕ НОВЦУ

БЕОГРАД, 27. јануара (Танјуг) — На Тржишту новца и краткорочних хартија од вредности данас се први пут појавила понуда једне банке у новим динарима и то по камати од 12 одсто на годишњем нивоу, изјавио је генерални директор Тржишта новца Никола Аранђеловић новинару Танјуга.

Камате на трансакције у старим динарима данас су, такође, нагло оборене. Још јуче камата у „емисионим" динарима је била 977 одсто на месечном нивоу да би се, преко ноћи, „издувала" на 12,20 процената месечно, односно 305,74 одсто на годишњем нивоу, каже Аранђеловић.

Очигледно је да су учесници у промету на Тржишту новца послушали сугестију стручњака ове финансијске куће да од увођења програма реконструкције монетарног система морају да се ускладе са реалним могућностима зајмотражилаца.

Камате би биле још ниже уколико би се укинуо републички порез на промет на трансакције од два одсто, који утиче на повећање цена новца, каже Аранђеловић.

На смањење камата утицало је и уравнотежење понуде и тражње у односу на предходне дане. Поређења ради, у понедељак, првог дана спровођења програма, тражња је 15 пута надмашивала понуду, да би данас ове две стране биле у равнотежи, додао је генерални директор Тржишта новца.

ХРВАТСКЕ ВЛАСТИ ЗАДРЖАЛЕ У СПЛИТУ БРИТАНСКИ БРОД

КОНТЕЈНЕР ПУН ОРУЖЈА

БЕОГРАД, 27. јануара (Танјуг) — Хрватски царинници су задржали у сплитској луци британски брод „Сер Џералд", сазнаје данас Танјуг из поузданих извора.

Брод је упловио у сплитску луку 24. јануара и, како наводе извори Танјуга, превозио је више контејнера за потребе Унпрофора. Када су царинници хтели да провере товар, посада није имала кључеве за један контејнер па је он насилно отворен. **Испоставило се да је пун оружја и муниције.**

Због тога је брод задржан, а против заповедника — капетана Дејевида Џералда — одмах је покренут поступак због покушаја шверца оружја и муниције.

Капетан Џералд је требало да буде саслушан јуче пред војним судом у Сплиту, али се тамо није појавио тврде исти извори.

Такође се наводи да команда британских јединица у саставу Унпрофора одбија одговорност за тај догађај, тврдећи да је брод унајмила батаљону из нордијских земаља за превоз терета од Трста до Сплита.

Др РАДОВАН КАРАЏИЋ У ИНТЕРВЈУУ КАНАДСКОМ ЛИСТУ „ТОРОНТО СТАР"

КАНАЂАНИ МОГУ ДА НАПУСТЕ СРЕБРЕНИЦУ

ОТАВА, 27. јануара - Др Радован Караџић изјавио је у интервјуу канадском листу „Торонто стар" да ће босански Срби дозволити холандским војницима да смене припаднике канадских мировних снага УН у Сребреници у року од 15 дана.

Како преноси Ројтер, Караџић је подвукао да Холанђани неће моћи да бројчано повећају контингент УН у Сребреници, нити ће смети да донесу теже наоружање.

Канадско Министарство одбране саопштило је да је холандска претходница стигла у Сребреницу јуче и да ће се смена војника обавити идућег месеца.

Канадски одред је на тренутке бројао чак 300 људи, а сада их је у сребреничкој енклави 143, пише Ројтер.

НОВЕ НЕВОЉЕ ПРЕОСТАЛИХ СРБА У ХРВАТСКОЈ

ПРИТИСАК ДА УТИЧУ НА КРАЈИШНИКЕ

БЕОГРАД, 27. јануара (Танјуг) — Грађане српске националности, који су остали у Хрватској и исказали лојалност тамошњим властима, поново се врши притисак да утичу на Крајишнике у прихватању хрватског суверенитета, сазнаје Танјуг из поузданих извора.

Наводи се да су се са вођством Заједнице Срба у Хрватској хрватске власти договориле да подстакне регионална удружења у придобијању родбине и пријатеља у Републици Српској Крајини.

Исти извори тврде да је први такав састанак одржан пре три дана у Сиску са жупанијским челницима, на предлог представника Заједнице Срба за то подручје". На састанку су, додаје се, размотрене могућности „ширења истине о Хрватској" у барањском делу РСК и утицаја у прихватању хрватског суверенитета и власти.

Такви састанци — јављају ови извори — биће одржани с вођством свих српских удружења у Хрватској.

ЗБОГ ИЗЈАВА ГРЧКОЈ ТЕЛЕВИЗИЈИ О ЈУГОСЛАВИЈИ

ВРАНИЦКИ НА УДАРУ КРИТИКЕ

БЕЧ, 27. јануара (Танјуг) — Аустријски канцелар Франц Враницки нашао се данас на удару критике због изјава у вези са бившом Југославијом које је давао приликом јучерашње посете Грчкој.

Враницки је рекао, у интервјуу грчкој телевизији, да замера лидерима свих страна у сукобу на тлу бивше Југославије што не показују довољно воље за мир. Он, при том, није ниједну страну окривио за изазивање ратног сукоба, супротно званичној тези Беча да су Срби „главне кавгаџије" и једини кривци за рат. Данашњи „Стандард" коментарише тај део интервјуа опаском да аутријском канцелару „недостаје дубина у размишљању".

Враницки је за грчку ТВ такође рекао да се он снажно противио прераном признавању југословенских сецесионистичких република, страхујући да ће то довести до још већег распламсавања рата.

„Био сам у праву кад је реч о Словенији и Хрватској. Потом, када су све земље Европске заједнице и ЕФТА признале и Босну и Херцеговину, био сам, још једном у праву", изјавио је Враницки.

ОБЕЛЕЖЕНА ГОДИШЊИЦА ПЕТОГ МЕШОВИТОГ АРТИЉЕРИЈСКОГ ПУКА

ЗАСЛУЖНИМ ПРИЗНАЊА

ВЛАСЕНИЦА, 27. јануара — У Власеници је данас обележена годишњица формирања Петог мешовитог артиљеријског пука Дринског корпуса. Свечаности која је овим поводом приређена присуствовале су и старешине Дринског корпуса, Петог МАП-а и руководиоци СО Власеница.

Поводом ове манифестације истакнути су резултати које је ова јединица постигла у току протекле године дана у борби против непријатеља. Најзаслужнијим појединцима из ове јединице уручене су повеље и признања Главног штаба Војске РС и Дринског корпуса.

М. О.

ОТКРИВЕНИ И УХАПШЕНИ МИНЕРИ АУТОМОБИЛА МЕЂУНАРОДНОГ КОМИТЕТА ЦРВЕНОГ КРСТА У БАЊОЈ ЛУЦИ

МИНЕРИ У ЗАТВОРУ

● Због основане сумње да су минирали и запалили аутомобил Међународног комитета Црвеног крста да би прикрили кривично дело тешке крађе, радници ЦСБ-а Бања Лука ухапсили Сашу Савићевића и Златка Плавшића и за два дана ће их предати истражном судији ● Бањолучка општина ће већ наредне недеље Међународном комитету Црвеног крста и УНХЦР-у предложити ефикасније мере заштите њихове имовине

БАЊА ЛУКА, 27. јануара — Само девет дана је требало радницима Центра служби безбедности у Бањој Луци да открију и ухапсе минере једног аутомобила Међународног комитета Црвеног крста у Бањој Луци.

На данашњој конференцији за новинаре саопштено је да су то учинили Саша Савићевић, син Свете и Валентине рођен 1972. године у Подгорици, настањен у Бањој Луци и његов вршњак Златко Плавшић, звани Злаја, син Миленка и Јелене, такође из Бање Луке, иначе и одраније познат органима гоњења као извршилац кривичних дела за која је чак и осуђиван на 2,5 година, затвора.

Симо Дрљача и Душан Тегелтија из бањолучког Центра служби безбедности су броним домаћим и страним новинарима детаљно објаснили шта се дешавало у ноћи између 17 и 18. јануара ове године у Улици Пете козарске бригаде у Бањој Луци. У дворишту куће број 11 у 5 часова и 12 минута снажна експлозија је уништила аутомобил Међународног комитета Црвеног крста марке „тојота" регистарских ознака ГЕ — 34902.

— Када смо 25. јануара лишили слободе починиоце овог кривичног дела, оперативним радом смо дошли до података да су они у ноћи између 17 и 18. јануара извршили две провалне крађе у аутомобилима Међународног комитета Црвеног крста. Украли су радио-уређај, пет кућних алармних уређаја и касете које су намеравали уновчити. Милиционери су те ноћи легитимисали Савићевића и код њега пронашли пет алармних уређаја. Због недостатка доказа да су били украдени све се завршило на томе. Међутим, Савићевић је по доласку кући телефоном обавестио Златка Плавшића о томе шта га је те ноћи снашло. Да би прикрили трагове крађе, одлучују се да минирају и запале аутомобил, објаснио је Душан Тегелтија.

Плавшић и Савићевић су тако завршили иза решетака. Против њих је одређен притвор и, како се очекује, за два дана ће бити приведени истражном судији који ће детаљно испитати овај случај. Чињеница је, међутим, да су радници Центра служби безбедности против овог тандема криминалаца надлежном тужилаштву већ поднели кривичну пријаву у којој их терете за кривично дело тешке крађе са елементима и кривичног дела изазивања опште опасности. Сада је на реду правосуђе.

Тако инцидент, због кога је канцеларија Међународног комитета Црвеног крста у Бањој Луци привремено престала да ради, добија свој епилог. Већ је извесно да ће већ наредне недеље власти у Бањој Луци предложити Међународном комитету Црвеног крста и Високом комесаријату за избеглице да своје аутомобиле паркирају на једном месту, које ће чувати милиционери. Јер, заиста је нелогично да, на пример, само Међународни комитет Црвеног крста у Бањој Луци на осам места у граду паркира своја возила. За то би после ових активности требало очекивати нормализацију рада међународних хуманитарних организација.

В. Д.

ЧЛАНОВИ УПРАВНОГ ОДБОРА ПРИВРЕДНЕ КОМОРЕ РЕГИЈЕ БАЊА ЛУКА О ПРИМЕНИ ПРОГРАМА РЕКОНСТРУКЦИЈЕ МОНЕТАРНОГ СИСТЕМА

НОВИ ДИНАР УСКОРО ДОЛАЗИ

• „Програм ће се примењивати и у Републици Српској, али се у њега морају уградити и неке специфичности наше републике у односу на Савезну Републику Југославију" — каже др Витомир Поповић, потпредседник Владе Републике Српске

БАЊА ЛУКА, 27. јануара — На састанку Управног одбора Привредне коморе регије Бања Лука, којем су присуствовали др Витомир Поповић, потпредседник Владе Републике Српске, др Недељко Милаковић, подсекретар у Генералном секретаријату Владе Савезне Републике Југославије, као и директори неких банака и предузећа, расправљало се о програму реконструкције монетарног система и стратегији економског опоравка Савезне Републике Југославије, те могућностима примене тог решења у Републици Српској. Том приликом закључено је, између осталог, да се Република Српска укључи у јединствени монетарни и привредни систем са Савезном Републиком Југославијом.

— Нисмо учествовали у изради овог програма и са његовим поставкама смо се упознали пре неколико дана. Програм се већ практично примењује у Југославији, а обављамо припреме за његову примену овде. Међутим, морају се узети у обзир и неке специфичности Републике Српске у односу на Југославију и уградити их у програм. Пре него што супердинар почне да се користи и код нас, морамо са Југославијом решити неке дилеме око паритета робе, буџета, царинског система — каже др Витомир Поповић.

Др Недељко Милаковић је изложио основне поставке програма, а то су конвертибилни динар, нова социјална политика и повећање производње. Кроз дискусију се видело да су различите ситуације у српским земљама, а др Милаковић је понудио решења у оквиру програма.

Штампање новца Републике Српске одавно је, како се чуло, престало, а супердинара још нема. Када ће се нови динар почети користити у нашој републици?

— Интензивно радимо на томе, а највећи део послова тек следи. Само ако на јединствен начин приступимо реализацији овог програма у свим српским земљама, уз јединствен систем контроле, реконструкција монетарног ситема и оживљавање привреде може да успе — рекао је др Витомир Поповић.

Љ.Б.

СВЕСРПСКА СЛАВА САВИНДАН ОБЕЛЕЖЕНА У САБОРНОМ ХРАМУ СВЕТЕ ТРОЈИЦЕ У БАЊОЈ ЛУЦИ

ЗВЕЗДА НА НЕБУ ПРАВОСЛАВЉА

• У овим тешким временима рата, можда најтежим за српски народ до сада у историји — победићемо ако нашим срцем буде руководио Свети Сава, јер ми знамо да су на нашој страни Бог и Истина, рекао, између осталог, епископ бањолучки господин Јефрем у беседи о црквеном, просветитељском, државничком и историјском лику Светог Саве

БАЊА ЛУКА, 27. јануара — Светом архијерејском литургијом, коју је служио Његово преосвештенство епископ бањолучки господин Јефрем, уз саслужење свештенства, данас је у Саборном храму Свете Тројице одржана молитва и помен светитељу Сави, првом српском архиепископу, просветитељу и државнику. Саборни храм бејаше претесан да прими све оне који су дошли да увеличају славље у знак богоугодног сећања на Светога Саву, његов неугасни лик и непролазно дело које се, кроз време и историју, непрестано умножава и оплођава уз српско—православном културно—духовном корпусу.

Међу присутнима виђени су и високи представници политичке власти Републике Српске — др **Витомир Поповић**, потпредседник Владе РС, проф. др **Љубомир Зуковић**, министар за културу, просвету, науку и образовање, те представници политичког и културног живота Бање Луке.

О црквеном, просветитељском државничком и историјском лику Светог Саве и његовим вишезначним заслугама за српски народ православне вере и православље уопште, говорио је Његово преосвештенство епископ бањолучки господин Јефрем.

— У овим тешким временима рата, можда најтежим за српски народ до сада у историји — победићемо ако нашим срцем буде руководио Свети Сава, јер ми знамо да су на нашој страни Бог и Истина — рекао је, између осталог, епископ бањолучки господин Јефрем.

Потом је Његово преосвештенство епископ Јефрем осветио славско кољиво и колач. Деца су извела и рецитал инспирисан ликом и делом Светог Саве.

А.А.

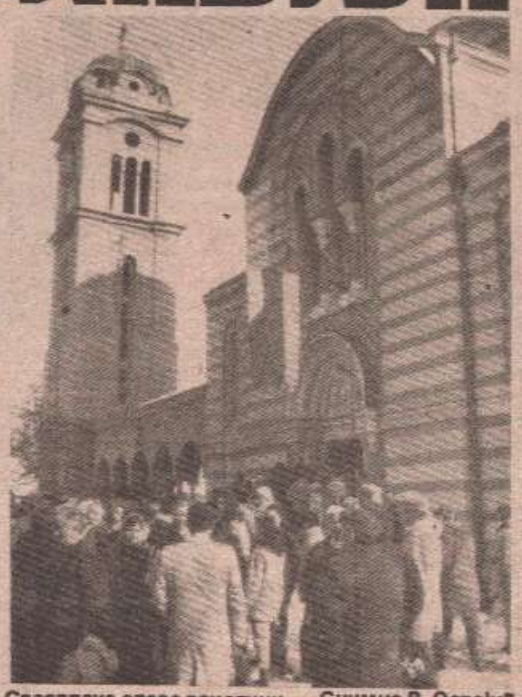

Свесрпска слава данас Снимио Р. Остојић

ПРЕДСЕДНИК ВЛАДЕ РСК У ЕМИСИЈИ РАДИО—ЈАГОДИНЕ

МАРТИЋ ПРАВА ПОЛИТИЧКА ОПЦИЈА

ЈАГОДИНА, 27 јануара (Танјуг) — Председник Владе Републике Српске Крајине (РСК) **Ђорђе Бјеговић** изјавио је данас Радио—Јагодини да су избором **Милана Мартића** за председника РСК Крајишници одабрали једину праву политичку опцију за своју будућност.

„Уверен сам да ће Мартић истрајати и успети у напорима да се остваре законе тежње српског народа да живи слободно и часно у јединственој српској држави".

Бјеговић је нагласио да је нови председник до сада много допринео да у РСК заживи правна држава, да оживи и ојача привредни потенцијал и економска моћ Крајине и у његовом имену је отичење истинске врлине Крајишника.

„Сматрам да ће Мартић бити окосница и у решавању других наших виталних проблема, пре свега реконструкције монетарног система и стратегије економског опоравка РСК у склопу Југославије", рекао је Бјеговић. Он је истакао: „Сигуран сам да ће Мартић на томе ангажовати не само способне људе из Крајине, који данас живе овде, него и оне ван Крајине.

ИЗ КАНЦЕЛАРИЈЕ УНХЦР-а У БАЊОЈ ЛУЦИ

ПОМОЋ И МАЛИШАНИМА

БАЊА ЛУКА, 27. јануара — Након гаранције коју је дала Влада републике Српске, у канцеларију УНХЦР-а у Бањој Луци хуманитарна помоћ је поново почела стизати.

У току протеклих дана пристигла је пошиљка у којој се нашло око 132 тоне брашна, 20 тона млека у праху, исто толико бисквита, 20 тона уља и 22 тоне говедине.

Канцеларија УНХЦР-а у Бањој Луци дистрибуисала је пристигле артикле у општине Сански Мост, Мркоњић — Град и Шипово и за Српско хуманитарно друштво „Добротвор" у Бањој Луци.

Уједно, помоћ је стигла и у Дечији дом „Рада Врањешевић", где су малишанима подељена 62 пакета и основне животне намирнице.

Г. С.

КАКО СЕ СПРОВОДЕ МЕРЕ ЗА ОПОРАВАК ЈУГОСЛОВЕНСКЕ ПРИВРЕДЕ У НИШКОМ ОКРУГУ

ИНСПЕКТОРИ ПРИМЕЊУЈУ „СТРОГОЋУ"

НИШ, 27. јануара (ТАНЈУГ) — Инспектори и државни органи ригорозно спроводе мере за опоравак Југословенске привреде, изјавио је данас дописнику Танјуга начелник Нишког округа др **Јован Златић**.

„Контрола на терену спроводи се 'без пардона' и засад се поштују сви налази инспектора за исправљање почетних нејасноћа у примени појединих уредби".

Шеф тржишне инспекције нишког округа **Милосав Милићевић** каже да је у стотину обављених контрола у последња три дана уочена спремност привреде и предузетника да цене и друге обавезе ускладе са новим мерама, што веома охрабрује.

Цене, које су биле „надуване" и инфлаторним калкулацијама, већ се снижавају, у чему нарочито предњачи нишки водећи снабдевач „Анграпромет".

Приватно предузеће „Сим" је цену млевеног меса снизио за 50 одсто и сада килограм тог меса стаје шест динара. Милићевић процењује да ће и конкуренција утицати на појефтињење робе и неопходност да предузећа обезбеде супердинаре за исплату зарада.

Као илустрацију почетног несналажења, Милићевић наводи да је у нишкој продавници „Коштане" „прерачунавањем" утврђена цена за најскупље мушке ципеле у износу од 832 динара. На ту цену, ако би се ципеле куповале за супердинар, одобраван је попуст од чак 93,75 одсто.

Уз „помоћ" инспектора, који су у продавницу стигли на позив грађана, дошло се до цена ципела од 55,5 динара, колико је пре неки дан требало платити за паковање женских чарапа.

БОРЦИ СЛИКАРИ ИЗЛОЖИЛИ СВОЈЕ РАДОВЕ

ОБЕЛЕЖЕН СВЕТОСАВСКИ ПРАЗНИК

ПЕТРОВАЦ, 27. јануара — Поводом великог српског празника Светог Саве, прог архиепископа и просветитеља, у холу регионалне болнице „Свети Лука" у Петровцу отворена је ликовна изложба која ће трајати наредних десет дана.. Уз многобројне посетиоце, отварању изложбе присуствовали су и гости Српске општине Бихаћ (Рипач), представници Војске Републике Српске и представници општинске власти града Петровца. Присутнима су се обратили пуковник Петар Шкрбић, др Ненад Бабић и Сребреника Будимир, представник Српске општине Бихаћ.

Уз пригодан говор, изложбу је отворио председник општине Петровац **Никола Кецман**. Том приликом сликари **Душко Пашић** и **Мишо Новаковић** „поклонили су по један свој рад регионалној болници „Свети Лука". Своје радове су изложили сликари **Јован Живковић, Душан Мрђа, Милена Дошен, Мирко Ковачевић, Горинко Јаковљевић, Владимир Јовишић, Јово Ступар и Никола Балабан**, чији су радови привукли највише пажње.

Многи од сликара су дошли директно са прве линије ратишта, а доста дела је настало баш ту у време затишја, што свему даје посебну вредност. Свечану атмосферу посетиоци су пренели у салу хотела „Гмеч", где су гости Српске општине Бихаћ одржали поетско вече. Том приликом своје радове су читали **Мирко Грубор, Милан Репац, Драго Купрешанин, Славко Милинковић, Снежана Лешић и Весна Грбић**. Своје радове су говорили и професор **Мирјана Марковић, Горан Јаковљевић и Марина Драгосавац.**

У ова тешка ратна времена културни догађаји, попут овог, дају као мелем на душу, што и сведочи ово петровачко јануарско вече.

Ж. ВУЈИНОВИЋ

ОСТВАРИВАЊЕ ПРОГРАМА ЕКОНОМСКОГ ОПОРАВКА СРЈ

ПРВИ РЕЗУЛТАТИ ОХРАБРУЈУ

БЕОГРАД, 27. јануара (Танјуг) — У Влади Србије је данас, под председништвом потпредседника Владе **Драгослава Јовановића**, одржан састанак неколико ресорних министара и чланова Владе са члановима експертског тима и стручњацима — актерима програма реконструкције монетарног система и стратегије економског опоравка Југославије у 1994. години.

Размотрени су, како саопштава Министарство за информације, први резултати остваривања програма и ефекти великог броја прописа из надлежности Владе, донетих ради спровођења програма економског опоравка земље. Реч је о уредбама Владе из области пореза, социјалне политике и цена. Чланови Владе и чланови експертског тима размотрили су дејство појединих уредби Владе са аспекта усклађености прописа са основним интенцијама програма реконструкције монетарног система и стратегије економског опоравка Југославије у 1994. години.

НЕИЗВЕСНОСТ ОКО РУСКЕ ИНИЦИЈАТИВЕ ЗА ЗАУСТАВЉАЊЕ РАТА У БИВШОЈ БОСНИ

ХЛАДАН ПРИЈЕМ НА ЗАПАДУ

● Западу се не свиђа да Русија преузме „лидерство" у решавању сукоба у бившој Босни и да јој припадне главна заслуга за евентуално потписивање споразума, тврде дипломатски извори у Москви

МОСКВА, 27. јануара (Танјуг) — Москва није сигурна да ће се њени главни партнери на Западу сагласити с њеном иницијативом за заустављање рата у Босни којом се тражи хитан састанак Савета безбедности на министарском нивоу у Женеви. Ту иницијативу изнео је пре два дана заменик руског министра иностраних послова Виталиј Чуркин и она је у званичним круговима у Москви протумачена као још један покушај Русије да убрза решавање сукоба у Босни.

У званичним круговима истиче се да су из појединих престоница на Западу стигли „позитивни, али још нејасни сигнали", као одговор на иницијативе. Москва се нада да ће партнери разумети њене намере и да ће прихватити њену иницијативу.

Страни дипломатски кругови тврде да у Москву пристижу и информације сасвим супротно интониране и кажу да је руска иницијатива наишла на доста хладан пријем и да је прошла готово незапажено у Белој кући. То би, према дипломатама, могао да буде сигнал да Вашингтон са великом резервом прима руску иницијативу, а истовремено је и деманти претпоставки да су Москва и Вашингтон усагласили своје ставове, пре него што је Виталиј Чуркин објавио руску иницијативу.

Аналитичари у Москви уочавају да руски предлог има извесне заједничке тачке са француском иницијативом. Заједничка компонента је да би на све три зараћене стране у Босни требало извршити додатни притисак да прихвате мировни споразум. Они сматрају да је још прерано говорити о одзиву Запада.

У већини западних престоница, тврде дипломатски извори у Москви, прво ће се испитати да ли иницијатива коју предлаже Русија има изгледа на успех.

Међутим, при разматрању предлога мора се узети у обзир и чињеница да се Западу не свиђа да Русија преузме „лидерство" у решавању сукоба у Босни и да јој припадне главна заслуга за евентуално потписивање споразума.

И својом најновијом иницијативом, Москва, у ствари, не нуди суштински ништа ново. Њен предлог се заснива на прихватању већ постојећег „папира" који је понудила Европска унија, односно на подели Босне на три етничка дела. Та чињеница могла би представљати велики „минус" за оне политичаре на Западу, а поготово у муслиманском свету, који још гаје наде у могућност стварања унитарне Босне.

Овога пута, Москва је у образложењу своје иницијативе била критичнија према муслиманској него према другим странама у сукобу. Виталиј Чуркин то није објаснио никаквим пристрасним ставом Москве, већ чињеницом да муслиманска страна отеже са прихватањем споразума. Он је упозорио „јастребове" на муслиманској страни да продужењем рата гурају сопствени народ у велике невоље.

У образложењу руског предлога аналитичари у Москви виде још један значајан елемент. Виталиј Чуркин је инсистирао на ставу да међународна заједница и све три сукобљене стране не би требало да чекају да се усагласе сва питања па тек онда да потпишу уговор. То је, по оцени Москве, један од кључних принципа јер, како се овде истиче, без глобалног политичког решења, не могу бити решени ни остали проблеми.

Руски дипломата је скренуо пажњу да је међународна заједница до сада донела неколико „суштински важних" одлука на основу непроверених података. Таква пракса, по оцени Москве, више не би смела да се понови.

Политички извори у Москви тврде да Русија неће дићи руке од конфликта у бившој Југославији чак и ако се не прихвати садашња њена иницијатива. Овде се, међутим, инсистира на постизању договора зато што свако одуговлачење отежава постизање коначног решења.

ВАШИНГТОН ОДБАЦИО ИНИЦИЈАТИВУ МОСКВЕ И ПЛАН ПАРИЗА ЗА РЕШЕЊЕ РАТНОГ СУКОБА НА ПРОСТОРИМА БИВШЕ БиХ

ОШТРО ПРОДУБЉИВАЊЕ РАЗЛИКА

● Наметање решења страни која је жртва у сукобу захтева веома чудну моралну калкулацију, рекао представник Стејт департмента Мајк Мекари ● Американци сумњају да би у овом тренутку састанак министара земаља чланица Савета безбедности имао шансе да доведе до успеха

ВАШИНГТОН, 27. јануара (Танјуг) — Сједињене Америчке Државе су јуче одбациле иницијативу Русије за сазивање министара спољних послова земаља чланица Савета безбедности ради разматрања ситуације у Босни, као и француски план да се изврши притисак на сукобљене стране у Босни, првенствено муслимане, да прихвате споразум о миру.

„У овом тренутку веома сумњамо да би састанак министара земаља чланица Савета безбедности имао шансе да доведе до успеха", рекао је представник Стејт департмента **Мајк Мекари** у првом званичном ревгоњању Вашингтона на иницијативу Москве.

Истовремено, Мекари је на јучерашњем редовном састанку са новинарима у Вашингтону, речником необично тврдим за уобичајено дипломатско саобраћање, одбацио и француску иницијативу о Босни изјавивши да је француски министар спољних послова Жипе ангажован у „чудној моралној рачуници и сумњивој логици у свом концепту мира у Босни и Херцеговини".

Жипе је приликом недељног састанка са Кристофером у Паризу тражио да Вашингтон изврши притисак на муслиманску страну да Вашингтон изврши мировног решења на основу поделе Босне. Кристофер је одбио предлог, а Мекари је данас то потврдио непријатном примедбом да „наметање решења страни која је жртва у сукобу захтева веома чудну моралну калкулацију".

„То је управо логика која у овом тренутку за нас представља нонсенс... и која захтева масовну интервенцију копнених снага да би се наметнуло решење странама које то не желе", рекао је Мекари у демаршу који се овде оцењује као оштро продубљивање разлика између гледања Париза и Вашингтона на питање рата и мира у Босни.

ПРЕ ИКАКВЕ ОДЛУКЕ О ВАЗДУШНИМ НАПАДИМА У БИВШОЈ БиХ

ГАЛИ ЋЕ КОНСУЛТОВАТИ САВЕТ БЕЗБЕДНОСТИ

● Савет безбедности треба да размотри извештај Јасушија Акашија у коме се детаљно предвиђа употреба авијације НАТО-а ради ротације плавих шлемова у Сребреници и отварања аеродрома у Тузли у хуманитарне сврхе

ЊУЈОРК, 27. јануара (Танјуг) — Генерални секретар Уједињених нација консултоваће Савет безбедности пре икакве одлуке о ваздушним нападима, речено је у среду у Уједињеним нацијама у Њујорку.

Горуће питање - да ли **Бутрос Гали** треба да обавести Савет безбедности о одлуци да се изврше ваздушни напади у Босни или треба да се консултује са Саветом пре доношења такве одлуке - још се решава у Уједињеним нацијама. Амерички амбасадор **Мадлен Олбрајт** инсистира на томе да Бутрос Гали већ има потребна овлашћења и да о томе говори резолуција 386 о зонама безбедности.

Представник УН **Ахмет Фавзи** рекао је у среду да се у вези с ваздушним нападима у УН сада чека извештај и план **Јасушија Акашија**. Савет безбедности треба да размотри Акашијев извештај у коме се детаљно предвиђа употреба авијације НАТО-а ради ротације плавих шлемова у Сребреници и отварања аеродрома у Тузли у хуманитарне сврхе, у случају да ваздушни напади буду неопходни, рекао је Фавзи.

САСТАНАК МИНИСТАРА ОДБРАНЕ ВЕЛИКЕ БРИТАНИЈЕ, ФРАНЦУСКЕ И НЕМАЧКЕ

„НЕФОРМАЛНО" О КРИЗИ У БиХ

ЛОНДОН, 27. јануара - Министри одбране Велике Британије, Француске и Немачке **Малколм Рифкин, Франсоа Лестар и Фолкер Рие** састали су се синоћ у Лондону, јавља Франс-прес.

Разговор, који је одржан у великој дискрецији, трајао је око четири сата. Није објављено никакво саопштење и ниједан од министара није дао изјаву по завршетку сусрета, напомиње агенција.

Позивајући се на изјаву једног представника британског Министарства одбране, Франс-прес истиче да су тројица министара „неформално" разговарали о „питањима од заједничког интереса", пре свега о Босни, у светлости недавног самита НАТО у Бриселу.

Агенција такође истиче да је, према једном незваничном извору, сусрет иницирао британски министар Рифкин, који је, како тврди тај извор, желео да разговара и о будућности Западноевропске уније (ЗЕУ).

Лондон је Западноевропску унију дуго сматрао привилегованим оквиром за француско-немачку сарадњу у области одбране, на штету НАТО, примећује АФП.

ФРАНЦУСКА ТРАЖИ ДА СЕ СПРОВЕДУ ОДЛУКЕ НАТО

СИЛОМ ДЕБЛОКИРАТИ АЕРОДРОМ У ТУЗЛИ

● Оцењујући да ваља предузети све „мере које би омогућиле бољу заштиту становништва", Француска је затражила да се приступи „спровођењу" последњих одлука НАТО-а, ако треба „и силом", како би се деблокирао аеродром у Тузли за хуманитарну помоћ и обезбедила смена „плавих беретки" у Сребреници

ПАРИЗ, 27. јануара (Танјуг) — Француска је данас позвала међународну заједницу да, у складу са својим одговорностима, поведе „кохерентну и координисану" акцију како би се дошло до мира у Босни. Такав позив Париз је упутио међународној заједници у синоћ објављеном заједничком коминикеу Јелисејске палате и француске владе посвећеном босанском сукобу.

Пошто се напомиње да све иницијативе и поновљене конференције и преговори око босанског конфликта „нису уродили плодом", у француском коминикеу се истиче да се рат у Босни наставља а „заинтересоване стране, чини се, нису спремне да закључе мир".

Уз оцену да пред таквом ситуацијом међународна заједница мора јасно да прихвати своју одговорност и настави да се запаже у прилог споразума о миру, у коминикеу се позивају зараћене стране у Босни „да учине потребне концесије".

Оцењујући да ваља предузети све „мере које би омогућиле бољу заштиту становништва", Француска је затражила да се приступи „спровођењу" последњих одлука НАТО-а, ако треба „и силом", како би се деблокирао аеродром у Тузли за хуманитарну помоћ и обезбедила смена „плавих беретки" у Сребреници. У заједничком коминикеу из Јелисејске палате и седишта француске владе упућен је позив Уједињеним нацијама да „без одлагања обезбеде средства" како би се те две операције и остариле.

У коминикеу се наглашава да ће ове недеље бити организовани разговори у оквиру Европске уније, а у седишту француске владе се истиче да су предвиђене дискусије на нивоу експерата, а затим и на Савету министара иностраних послова Европске уније, који је планиран за 7. фебруар.

Заједнички коминике Јелисејске палате и француске владе уследио је после разговора о Босни на суженом кабинету који, уз председника Митерана, чине француски премијер и министри иностраних послова и одбране. Та, рекло би се, свечана изјава француског председника и владе, уклапа се у најновија настојања Париза да убеди Американце и Русе да се активно укључе у „дипломатски процес" који би довео до мира у Босни путем преговора и да својом тежином утичу на зараћене стране да прихвате споразум.

ПОЧЕТКОМ ИДУЋЕГ МЕСЕЦА У НЕМАЧКОЈ

ВЕЖБЕ НАТО ЗА БРЗЕ АКЦИЈЕ

БЕОГРАД, 27. јануара (Танјуг) — Снаге НАТО-а за брзе акције почетком идућег месеца први пут ће одржати вежбе у Немачкој да би се припремиле за могућу улогу у склопу мировних снага УН у Босни, јавља данас хрватски радио, преносећи саопштење војних кругова у Бону.

У вежбама, које ће трајати од 3. до 9. фебруара, учествоваће око 2.000 војника из састава здружених снага за брзе акције НАТО смештених крај Билефелда у северозападној Немачкој.

Ове снаге, образоване крајем октобра прошле године, сачињавају припадници армија 12 земаља и део су нове стратегије западне војне алијансе за раздобље после хладног рата, истиче хрватски радио.

НАТО је такође, јавља хрватски радио, светској организацији доставио и планове о могућој ваздушној подршци „плавим шлемовима" а на захтев УН.

Позивајући се на изворе у Бриселу, хрватски радио јавља да је НАТО предложио Уједињеним нацијама да у главни штаб УНПРОФОР-а у Загребу упути групу војних стручњака да би тамо помогли у припреми војних планова УН.

МИНИСТАР ЗА ОБРАЗОВАЊЕ, НАУКУ И КУЛТУРУ У ВЛАДИ РС ДР ЉУБОМИР ЗУКОВИЋ РАЗГОВАРАО СА ДИРЕКТОРИМА СРЕДЊИХ ШКОЛА И КУЛТУРНИХ ИНСТИТУЦИЈА

У НОВОЈ ДРЖАВИ-НОВА СВЕСТ

● Бања Лука је културни, просветни, духовни и привредни центар целог простора западно од Дрине - ратни тренутак није увек оправдање за немар према културном благу ● Реформа школе: увођење школарине, квалитетније знање, ревизија програма, поготово практичне наставе јер и школски колективи умеју да зараде новац

Бањолучки радници у култури предлажу да помоћник министра за културу буде књижевник Ранко Рисојевић, да се постојеће министарство за образовање, науку, културу и физичку културу раздвоји бар на два посебна министарства, затим, да се изабере потпредседник Владе за друштвене делатности; да се културне институције ослободе плаћања режијских трошкова, да се неколико станова додели истакнутим културним и јавним радницима, да се реши питање општинског секретара за друштвене делатности да се, једноставно, коначно каже ко то у овој држави брине о развоју културе и заштити културног блага...

Ово су, у најкраћем, закључци првог радног састанка који су јуче директори бањолучких институција одржали са **др Љубомиром Зуковићем, министром за науку, културу и образовање у Влади РС.**

Обавестили су га о драматичном тешком стању бањолучких културних институција и апсурдним рачунима за грејање, струју и чистоћу који износе на десетине хиљада ДЕМ, док дотације свим институцијама износе по тридесетак ДЕМ. Сазнао је да депои Музеја (републичка институција) пливају у води, да недостају стручни радници, да се на нивоу општине не могу решити многи проблеми јер владајућа странка и даље на важном месту ресорног „општинског министра" за културу држи **Владимира Вулина** који са културним посленицима није прави саговорник".

Сазнао је и то, да је и поред изузетно тешких услова, Дечије позориште одржало 139 представа (шест премијера), да је Музеј имао четири изложбе са 4.500 посетилаца, да је Крајишко позориште великом турнејом обишло Србију, РС и РСК.

Министар Зуковић је говорио о тешкоћама рада „свог" министарства које би морало бити смештено у Бањој Луци јер овај је град духовни културни, привредни центар целог простора западно од Дрине. Предложио је да Крајишко позориште и уметничка галерија поднесу захтев за промену статуса у републичке, што би им побољшало положај, а Бању Луку промовисало у центар с неколико важних републичких институција. **Одао је захвалност свим радницима у култури, знајући колико ентузијазам носе како би сачували бар минимум културног живота у ратним условима.** Јер, ако привреда ради са 15 одсто капацитета, чињеница да просвета и култура раде са стопостотним процентом говори да ове делатности опет држе ентузијасти и прави родољуби.

Поновио је то др Зуковић (и на састанку који је потом уследио) директорима бањолучким средњих школа када га је **Божана Краљ** председник Актива директора обавестила како размишљају у новој држави, уз нову свест о квалитету знања и звања изградити нови образовни систем, вратити ауторитет школи, појачати селекцију и међу ученицима и наставницима. Да ли је то могуће уз вест да је колектив Гимназије за новембар 1993. године добио укупну дотацију од - 10 ДМ!

„Разрађен" предлог о томе како се може упослити сваки школски колектив објаснио је Велимир Вукајловић, директор Електро-техничке школе „Никола Тесла": 12.000 средњошколаца и готово 800 професора у 27 средњих школа снага су на коју ратно време мора рачунати. Говорио је о могућностима школских радионица Пољопривредне, Металске, Електро-школе, мини-сервисима, о самофинансирању школе, коју још окива класична свест и само ишчекивање „плате".

- Школа може да заради, све зависи од свести просветних радника коју је најтеже разбити - рекао је **професор Вукајловић.** Говорило се о оптерећењу ученика, ревизији програма, рационалнијим предавањима, и свим новим методама рада које би предухитриле тешкоће ратног тренутка.

По свему судећи увешће се и партиципација за школовање, али и радити тако да нова држава добије боље, оспособљеније младе људе који ће већ у школским клупама практичним радом проверити своје знање и бити спремнији за посао. **Поздрављајући све сјајне предлоге, др Зуковић је инсистирао да се учврсти свест о заједничком образовном програму у свим српским земљама јер повезан културни и образовни простор је упола добијена битка на путу до јединствене српске државе.**

Нада ПУВАЧИЋ

ФИЛМСКЕ ПРЕМИЈЕРЕ

КЛАУСТРОФОБИЈА У СВЕМИРУ

● „Осмим путником 3" завршава се серија започета још 1979. године

„Осми путник 3" Стивена Финчера последњи је, како се чини, „наставак" серије започете филмом „Осми путник" (1979) Радлија Скота. Последњи зато што се на крају ове приче Рипли, главна јунакиња коју сјајно игра Сигорни Вивер, извршава самоубиство. Она то не чини зато што је склона песимизму и депресији, већ из, због свега оног што знамо о њој, суштинског разлога: „странац", „осми путник", уљеном је телу.

И док је Џејмс Камерон, који је потписао други „наставак", од Скотове комбинације хорора и научно-фантастичног филма направио своју комбинацију (мелодрама и научна фантастика), Финчер се враћа „оригиналу". С обзиром на то да је Волтер Хил косценариста и овог као и Скотовог филма, не треба се много чудити вештини с којом је из почетног мотива направљена занимљива и интригантна прича са задављујућом клаустрофобичном атмосфером. А кажу да је свемир бескрајан!

У филму „Неколико добрих људи „Роба Рајнера глуме Том Круз, Џек Николсон, Деми Мур и Кифер Сатерленд. Већ то довољно говори и о режисеру и о намерама овог филма. Једноставно, Рајнер је довољно велики да у свом филму има такве звезде и довољно лукав да направи филм који ће доста зарадити и успут покупити неколико Оскара. У томе је, треба ли речи, и успео.

Познат по филмовима **„Кад је Харијсрео Сали"** и **„Мизери"**, Рајнер овде прави судски трилер који прича о једном скандалу у америчкој армији. Атрактивно, функционално, добро!

Р. Р.

БИОСКОП
ВИДЕО ОСКАР ВИДЕО
ДАНАС ПРИКАЗУЈЕ
11,00 Цртани: „Лепотица и звер", Волт Дизни
13,00 Хит: „Осми путник 3.", гл: Сигорни Вивер
15,00 Борилачки: „Тешка мета", гл: Жан Клод ван Дам
17,00 Хит: „Пад", р: Џоел Шумахер, гл: Мајкл Даглас
19,00 Хит: „Неколико добрих људи", р: Роб Рајнер, гл: Том Круз, Џек Николсон, Деми Мур, Кифер Сатерленд
21,00 Хит: „Врач", р. Џон Мектирнен, гл: Шон Конери

О АКТИВНОСТИМА УНИВЕРЗИТЕТСКОГ ФОТО—КЛУБА

РАД ОКРУЊЕН ПРИЗНАЊИМА

● Учешће на разним изложбама, освајање многобројних признања и друге активности показују да чланови Универзитетског фото-клуба и у ратним временима „раде" са истим жаром као и пре

Од свог оснивања 1979. године као једне од секција Центра за друштвене активности Универзитета у Бањој Луци до данас Универзитетски фото-клуб је постао и остао један од значајних чинилаца у његовању и развоју уметничке фотографије на овим просторима.

— Чланови Клуба, који ево улази у петнаесту годину постојања, својим залагањем и марљивим радом су остварили завидна остварења, а учешћа на многобројним изложбама као и освојена признања то најбоље потврђују, каже секретар Клуба **Милорад Кашћелан.**

Само прошле године чланови Фото-клуба су учествовали на 15 изложби и манифестација. Споменимо само неке — Међународне изложбе фотографија у Лесковцу, Чачку и Струмици, Дани југословенске фотографије у Новом Саду, као и традиционална клупска изложба фотографија и дијапозитива у Бањој Луци коју Клуб организује крајем сваке календарске године.

Једна од најзначајнијих манифестација у организацији чланова Клуба била је Прва међуклупска изложба дијапозитива, одржана прошле године у Дому културе. Учествовало је тридесетак излагача из десет клубова. Према речима господина Кашћелана, у плану је одржавање исте такве изложбе у марту ове године, где ће моћи учествоати сви заинтересовани са подручја Југославије и Републике Српске. Квалитет изложбе ће бити већи што ће право учешћа имати фотографи са звањем мајстора фотографије као и кандидати за ову титулу. Поред ових активности, Клуб је два пута годишње организовао и бесплатне двомесечне фото-курсеве. Због недостатка средстава протекла година је „прошла" без њих, али се у марту планира почетак новог курса.

— За крај је можда важно напоменути да је наш клуб је једина институција ове врсте које је на овим просторима одржала континуитет рада. Наших десетак чланова, колико их тренутно има, чине све како би рад Клуба остао на професионалном нивоу, каже наш господин Кашћелан.

М. КИНДЛ

У ПРОСТОРИЈАМА МЕСНЕ ЗАЈЕДНИЦЕ ЛАУШ

ОГРАНАК ГРАДСКЕ БИБЛИОТЕКЕ

Уочи дана Светог Саве, првог српског архиепископа, просветитеља и државника, у просторијама Месне заједнице Лауш отворен је огранак Народне и универзитетске библиотеке „Петар Кочић".

— Да би се ова библиотека отворила на данашњи дан, како смо планирали, сем **Народне библиотеке**, највише су нам помогли ученици четвртог разреда „Гимназије", а много појединаца је даровало књиге и тако допринело да корисници библиотеке на Лаушу имају заиста добар избор. Много су нам помогли и радници Творнице намештаја „Врбас" који су нам дали полице на које смо сместили књиге — каже **Гордана Поповић**, професор бањалучке Гимназије.

Поводом отварања библиотеке која ће носити име наше велике песникиње Десанке Максимовић, у Месној заједници Лауш одржана је скромна свечаност, на којој су учествовали бањолучки песници и књижевници **Ђуро Дамјановић, Ранко Павловић, Стевка Козић Прерадовић, Никола Вуковић, Никола Томовић, Ранко Прерадовић, Брана Милошевић, Драган Студен, Ранко Рисојевић и Предраг Бјелошевић.**

Љ. Б.

НЕМА НОВОСТИ ЗА СТАРЕ ШТЕДИШЕ

ЧЕКАЈУЋИ НОВЕ МЕРЕ

О старој девизној штедњи се већ дуго пише и расправља. То, наравно, највише занима штедише. Раније су они били у пуно повољнијој ситуацији. Наиме, 1992. исплаћивало се тромесечно 500 немачких марака у динарској противвредности да би се 1993. то свело на износ од 10 немачких марака. Једино се за посебне намене (смртни случај, лечење) могло добити и до 1000 немачких марака.

Према информацијама које стижу из **бањолучких банака** девизне штедише ће и даље морати бити стрпљиве. Од почетка године о овом питању се углавном ништа не ради, односно нема исплата.

Једино је познато да ће регулисање старе штедње у потпуности зависити од програма за сузбијање инфлације. А званично спровођење мера уследиће тек после седнице Владе Републике Српске.

М. Ка.

НОВИ РЕПОРТОАР У БИОСКОПИМА „БАЊАЛУКА — ФИЛМА"

„ТЕРМИНАТОР" ПОНОВО У АКЦИЈИ

Крај јануара доноси више него добру понуду у бањолучким биоскопима. „Бањалука — филм" у наредним данима нуди праву посластицу филма.

У касним вечерњим сатима, као и обично, на репертоару је еротски филм. А у термину од 18.00 часова може се погледати **„Тотални опозив".** То је филм познатог режисера Пола Серкувена, снимљен по роману Филипа К. Дика.

Ради се о изузетно скупом америчком спектаклу који је испунио дворане широм света. Гаранција за добру гледаност представљају, свакако, и глумци. Главну мушку улогу игра један од идола данашњих тинејџера — **Арнолд Шварценегер,** а друштво му прави мегазвезда светског филма — **Шерон Стоун.**

Диван коктел луде забаве, још лудих „Терминаторових" акција и слатке љубавне приче.

М. Ка.

РАДИО-БАЊА ЛУКА

СРПСКА РАДИО ТЕЛЕВИЗИЈА — РАДИО БАЊАЛУКА ПРВИ ПРОГРАМ НА УКТ ФРЕКВЕНЦИЈАМА: 92,7 93,5 95,9 МХз и СТ 1071 КХз

ЈУТАРЊИ ПРОГРАМ - од 6.00 - 8.00, 5.55 - Најава програма, 6.00 Јутарњи Дневник Радио—Београда (реемитовање), 7.00 ЈУТАРЊА ХРОНИКА, 7.45 и 9.45 Огласи и обавештења, 8.00 Вести, 8.03 ОБРАЗОВНИ ПРОГРАМ, 9.00 Вести Од 10.00 - 13.00 ЗАЈЕДНИЧКИ ПРОГРАМ ИЗ СТУДИЈА: Бања Лука, Бијељина и Сарајево, 13.00 Вести, 13.05 - Фолк-ен-рол, 14.00 Вести, 14.30 и 15.30 Огласи и обавештења, 15.00 Вести, 16.00 ДНЕВНИК, 17.00 КУЛТУРА У ОГЛЕДАЛУ, 18.00 Вести, 19.00 ВЕЧЕРЊИ ДНЕВНИК, 19.30 Интермецо, 20.00 ВЕЧЕ УЗ РАДИО, 21.00 Вести, 22.00 ВЕЧЕРЊИ ДНЕВНИК, 23.00 Вести Од 24.00 - 06.00 ВИКЕНД—ПРОГРАМ

ДРУГИ ПРОГРАМ РАДИЈА НА УКТ ФРЕКВЕНЦИЈИ: 95,3 МХз

14,55 Најава Другог програма, 15.00 НОВОСТИ ИЗ СТУДИЈА РАДИО—САРАЈЕВА, 18.15 ЛИРИКА НОЋИ, 19.40 РАЗМИШЉАМ ГЛАСНО, 20.00 ВЕЧЕРЊИ РАЗГОВОРНИК, 23.10 СОЦИОЛОШКА ПРИЗМА, 24.00 Одјава Другог програма

БИГ-РАДИО

6.00 - 8.00 - ДОБРО ЈУТРО, БАЊА ЛУКО
8.00 - 12.00 - ПРЕПОДНЕВНИ ПРОГРАМ
12.00 - 16.00 - БИГ—ШАРЕНИЦА
16.00 - 17.00 - К'О НЕКАД У 16
18.00 - 19.00 - ПОСЛЕПОДНЕВНИ ПРОГРАМ
19.00 - 21.00 - БИГ—ПАРЛАМЕНТ
1.00 - 6.00 - БИГОВО ПОНОЋНО ДРУЖЕЊЕ СА ВАМА ДО ЈУТРА

ВЕСТИ: 7.55, 8.55, 9.55, 10.55, 11.55, 12.55, 13.55, 14.55, 15.55, 16.55, 17.55, 18.55 и 19.55.
БИГОВИ ОГЛАСИ: 8.30, 9.30, 10.30, 11.30, 12.30, 13.30, 15.30, 16.30, 17.30, 18.30, 19.30 и 20.30.

НА САРАЈЕВСКОМ АЕРОДРОМУ ЗАВРШЕНА ПРВА РУНДА ПРЕГОВОРА ТРИ ЗАРАЂЕНЕ СТРАНЕ У БОСАНСКОХЕРЦЕГОВАЧКОМ СУКОБУ

СКАНДАЛ СА УХАПШЕНИМ ЛЕКАРИМА

● Све стране се обавезале да заштите електроенергетска постројења ● Захтев да муслиманске војне власти дају изјаву да повлаче објаву рата Србима на овим просторима, јер је инсистирање на поверењу бесмислено уколико се на фронтовима наставља са ратним дејствима

САРАЈЕВО, 27. јануара (Танјуг) — Након дводневног рада, синоћ је окончана прва рунда преговора три зарађене стране на сарајевском аеродрому, који су организовани под покровитељством специјалног изасланика **Торвалда Столтенберга.**

Основни циљ оваквих контаката, успостављање међусобног поверења међу странама у конфликту, условно је и теме о којима се разговарало. Оне су се односиле превенствено на неке хуманитарне аспекте и проблеме у комуникацијама, као и формирање заједничких комисија које би, убудуће требало да заједничким радом решавају свакодневне невоље које искрсавају као последица тешке ситуације на терену.

Као основни резултат јучерашњег договора наводи се декларација коју су потписале све три стране, а односи се на стабилизацију електроенергетског система. О томе је потпредседник Републике Српске **Никола Кољевић** новинарима изјавио да се тај документ тиче свих прекида електроенергетског система и на територијама које контролишу муслиманске и хрватске снаге.

„Тих хаварија је више на територијама друге две стране, а ми смо се обавезали да стабилизујемо далеководну мрежу на правцу Вишеград-Зворник. Све стране су се обавезале да се заштите електроенергетска постројења, али смо ми са наше стране посебно истакли проблем уништене трафо-станице у Лукавици, једне од највећих на простору Сарајева, јер су ту отворена питања поправке и трошкова", рекао је Кољевић.

На питање да ли се разговарало о случају ухапшених лекара, Кољевић је изнео мишљење да је такав чин скандал који ће се морати разрешити уколико муслиманске власти заиста хоће нормализацију односа.

„За нас је то питање исказивања добре воље и ми заиста нећемо моћи прихватити договоре ако се не реши један тако драстичан случај", рекао је Кољевић.

На састанку се разговарало и о увођењу врућих линија између зарађених страна, као и о формирању мешовитих војних комисија које би у заједничком раду требало да отклањају текуће неспоразуме. О војном аспекту преговора помоћник команданта Главног штаба Војске Републике Српске **Милан Гверо** изјавио је новинарима да је српска страна прихватила „оно што се могло прихватити".

„Ми смо тражили да муслиманске војне власти дају изјаву, један јасан документ, да повлаче објаву рата Србима на овим просторима и да се директно опозову све ратне активности, јер је инсистирање на неком поверењу бесмислено ако се на фронтовима наставља са ратним дејствима", рекао је Гверо.

Следећи састанак на аеродрому са сличном тематиком заказан је за 5. фебруар, када ће се проверити да ли су јучерашњи договори и остварени у пракси.

ДУГО СКРИВАНА ВЕРСКА НЕТРПЕЉИВОСТ У БИВШОЈ ЦЕНТРАЛНОЈ РЕПУБЛИЦИ ЈУГОСЛОВЕНСКЕ ФЕДЕРАЦИЈЕ

ПРЕВАСПИТАВАЊЕ ЗАБЛУДЕЛИХ МУСЛИМАНА

● Програми муслиманских радио—станиця натопљени агресивним исламизмом, уз турцизме и архаичне исламске изразе непознате и хришћанима који су годинама живели са муслиманима ● Врховни поглавар Исламске заједнице Мустафа Церић разврстао босанске муслимане у четири категорије: четврту сачињавају Бошњаци којима није важан ни селам, јер су и без ислама и без идентитета

САРАЈЕВО, 27. јануара — Чињеница да се у бившој Босни и Херцеговини води рат са знатним примесама верске нетрпељивости дуго је скривана, а уколико је и признавана приписивана је српском национализму урођеном у православље.

Програми муслиманских радио—станиця у бившој Босни сада су напросто натопљени агресивним исламизмом, уз турцизме и архаичне исламске изразе непознате и хришћанима који су годинама живели с муслиманима. Сарајевом, Тузлом, Зеницом, Травником, Бугојном промичу жене у димијама и са заровима преко лица.

Исламизација је посебно интензивирана, нимало случајним, постављањем за врховног поглавара Исламске заједнице у бившој БиХ Мустафе ефендије Церића.

Од тада, спрега политика—вера—војска формира нови концепт општемуслиманског јединства заснованог на начелима ислама.

Преваспитавање заблуделих муслимана постало је императив ради омасовљења муслиманске армије, а спремност да се постане шехид, што је опште прихваћени израз у муслиманским медијима за оне који у „светом рату" положе живот за Алаха на високој је цени у свим пропагандним наступима вођства Исламске заједнице.

Верски службеници с патосом величају смисао жртве за ислам, а натеривању на масовну погибељ дају ореол Алаховог посланства.

Церић је прошле суботе, на трибини босанских муслиманских интелектуалаца разврстао босанске муслимане у четири категорије.

Они „који знају аргументима објаснити зашто су муслимани, јер уче и читају Куран", по њему су „рационално—емотивно—позитивни" муслимани.

Емотивно—позитивни, пак, су они „наши муслимани који имају емотивни однос према исламу и који су неопредељени".

„Трећа врста су агресивно—негативни а то су они муслимани који имају комплекс од свега што се зове ислам и муслимани. Њима смета селамљење и мерхабање... Њима смета што им ја кажем селам, а да им кажем бонјорно они ми одговарају да је то европски".

Он притом није оставио никакву сумњу у анимозитет према европеизацији босанских муслимана, јер он и јесте ту да им одагна такву заблуду и припитоми „агресивно—негативне".

„Четврта врста мојих Бошњака су они који су индиферентни и њима уопште није важно ни селам, ни ништа, јер немају никаквог односа према исламу а тиме ни идентитета", закључио је пастир разврставање стада.

Сем ружења слабих у вери, на мети Церићеве критике нашли су се и образовање и школство посебно уџбеници у којима се не говори или тек успутно спомиње међународно признање БиХ и не описују непријатељи муслимана.

Говорећи на поменутој трибини о исламском фундаментализму и панисламизму Церић је подвукао да је реч о веома крупном пројекту, али да „гледајући са позиције нашег места, наше бројности и наших амбиција ми са тим пројектом немамо везе".

Потом следи парада: „(пошто) наш проблем није локални већ глобални, онда се и нас тиче тај пројекат исламског фундаментализма и ми тога морамо бити свесни јер је наш пројекат био у плану тог фундаментализма зато што је ислам за Европу злочин".

Церић и остали исламски прваци тако у име Алаха дисциплинују народ, односно гурају људе на кланицу и у рат без краја и смисла.

Притом им, наравно, не пада на памет питање може ли им то Алах опростити.

Механизам подигнутог прста и принуде на оно што Церић сматра дужношћу сваког муслимана манифестован је и пре три дана, када је верски поглавар примио команданте муслиманске војске и полиције **Расима Делића и Бакира Алиспахића.**

„Одбрана Босне једнако је патриотска и верска дужност сваког муслимана, а Исламска заједница у тој борби и даље ће пружати сву неопходну помоћ", поручио је Церић тада.

Изједначавање патриотизма и вере и замена људскости фанатизмом и хушкањем на рат голем је, и најцрњи, доринос исламске верске заједнице патњама муслимана и осталих које такво опредељење муслиманског верског, политичког и војног вођства присиљава на учешће у ратној катаклизми.

Младен КРСМАНОВИЋ

ПЕНЗИЈЕ • ПЕНЗИЈЕ • ПЕНЗИЈЕ
☐ немачке ☐ словеначке
ГАРАНТОВАНА ИСПЛАТА
☐ Сваког месеца
☐ У девизама
☐ На руке
Предузеће „МАНИ"
011/ 574–533
Радимо и сва остала финансијска потраживања из Словеније

МЕРИЈЛИЈН
МЕЂУНАРОДНА ШПЕДИЦИЈА
ИЗВОЗ—УВОЗ
ТРГОВИНА
БАЊА ЛУКА

MERMER DD
ČELINAC
Производни програм:
ТЕРАЦО ЗРНО бијело, црно и црвено
ТЕРАЦО ПЛОЧЕ брушене од сивог и бијелог цемента, обојене, разних дезена и димензија: 25x25 x 2.5; 40x40 x 3.8 цм
КУЛИР ПЛОЧЕ од сивог и бијелог цемента са зрнима бијеле, црне и црвене боје, гранулираним ријечним облутком димензија 40 x 40 x 3.8 цм.
БЕТОНСКЕ ПЛОЧЕ од сивог и бијелог цемента, натур и обојене од кречњачког или еруптивног агрегата димензија 40 x 40 x 3.8 цм
ПЛЕМФАС-1 прскана фасада „ХИРОФА"
ПЛЕМФАС-2 зарибана фасада „СЕП"
МЕРИКОЛ љепило за керамику, хераклит и сл.
ФУГИМЕР маса за испуњавање фуга
МЕРИГЛЕТ маса за гнетовање зидова
КАМЕНО БРАШНО гранулација 0-0, 1 мм. као пунило и за калцификацију земљишта
Паковање сивог и бијелог цемента
Насипни материјал, услуге превоза и минирања
ПРОДАЈА У КРУГУ ПРЕДУЗЕЋА ПО ФАБРИЧКИМ ЦИЈЕНАМА ОД 6.00 до 15.00 сати СВИМ ДАНИМА
Телефони:
Централа (078) 851-010 Директор 851-199
Факс 851-256 Комерцијала 851-266

ГРАЂА ЕКО&ММ БАЊА ЛУКА
СТОВАРИШТЕ ЛАУШ
Тел: 58-463, 31-730
СТОВАРИШТЕ ТРН
Тел: 784-248, 784-647
ПРЕДСТАВНИШТВО БЕОГРАД
Тел: 011/25-46-846
СТАМБЕНА ЗАДРУГА ЕКОДОМ БАЊА ЛУКА
СВЕ ЗА СТАН ИЛИ КУЋУ ОД ТЕМЕЉА ДО КРОВА

matex
Савремена трговина с традицијом!

АУТОСТРАДА
ТРГОВАЧКО ПРЕДУЗЕЋЕ
НАЈПОВОЉНИЈА ПОНУДА на велико и мало
ГУМЕ
путничке, полутеретне, бицикл и мопед, тракторске, виљушкар
АКУМУЛАТОРИ
МОТОРНА УЉА
РОБА ШИРОКЕ ПОТРОШЊЕ
Крајишких бригада 63, Бања Лука
тел/факс 078/33–826, телефони 59–258 и 12–111

MEDIA CO INFORMATIKA
79000 Приједор Вожда Карађорђа 8 жиро рачун 11900-601-4431 тел 079/11-483, 11-493, 12-617, факс 11-759
Комплетна програмска подршка за производњу, трговину, банкарство, општинске послове, пошту, саобраћај ...
UNIX/XENIX, VMS, DOS ...
Рачунарска опрема 386, 486... принтери, терминали...
Репроматеријали рибони папир рачунарски обрасци...
Сервисирање и одржавање опреме
Провјерите нашу референтну листу

МАЛИ ОГЛАСИ

ПРОДАЈА

КУЋЕ — ЗЕМЉИШТА

• Продајем кућу и 2 дунума земље у Босанском Александровцу, телефон 078/780-170. (ш18491)

АУТОМОБИЛИ

• Продајем НИСАНСОНИ 1.8 ГТИ, година производње 1991, пређао 13.000 км и „голф" ЈХ дизел, 1990. година производње, пређао 33.000 км, 126 ПГЛ, година производње 1988, продајем или мењам, уз надоплату, за „југо" 45 или 55, све информације на телефон 078/35-154, звати од 15 часова. (ш049531)

• Продајем „мерцедес" 220 Д, 1978. година, телефон 078/44-362. (18449)

• Продајем аутобус „мерцедес" 302, година производње 1976. и комби дизел „фолксваген", година производње 1984, телефон 078/41-400. (ш018449)

• Продајем „сузуки свифт" ГТИ, 1991. година, аларм, музика, први власник, телефон 078/38-739. (ш019519)

СТАНОВИ — ЗАМЕНА

• Мењам стан, Бања Лука — Нови Сад (двособан), телефон 078/780-170 (ш18491)

• Мењам кућу, 200 м², Чапљина — Бања Лука, телефон 41-393. (ш017943)

• Мењам једнособан стан у Мејдану, приватно власништво, за већи општински, телефон 078/66-060. (ш017949)

РАЗНО

• Продајем или издајем локал у Вијачанима, цена повољна, телефон 078/69-258, Бања Лука. (ш049520)

• Продајем две фризерске хаубе и агрегат, 1.5. KW, телефон 078/37-729. (ш019534)

• Продајем расхладну витрину дужине 1,90 м, цена повољна, телефон 078/813-777. (ш18421)

• ПП „Велитурс", продајемо декоративну козметику по повољним ценама, за парфимерије, бутике и продавнице, телефон 078/814-806. (ш018462)

• ПП „Легенда", пржионица кафе код Кастела, позива вас на сарадњу. (ш018424)

• Пластичне и платнене ролетне, венецијанери и тракасте завесе, „Мега", 078/55-722. (ш018380)

ЗЗ „15. мај" Кнежево у ширем подручју центра Бање Луке тражи пословни простор величине 50-80 м², подесан за опремање меснице и продавнице мешовите робе. Заинтересовани смо и за куповину наведеног пословног простора или узимање у закуп.

Информације слати на адресу: ЗЗ „15. мај" Кнежево, телефоном 895-498 или факс 895-505.

ТРЖНИЦА Бања Лука

Удружно трговинско мјешовито предузеће "Тржница" Д.Д. 78000 Бања Лука, Тржничка 11. Тел. 078/33-787, директор 33-355, комерцијала (факс 078) 45-248

ПРОИЗВОЂАЧИ И КУПЦИ! ОБЈЕКТИ "ТРЖНИЦЕ" БАЊА ЛУКА СУ У ФУНКЦИЈИ ЗАДОВОЉЕЊА ВАШИХ ПОТРЕБА.

ДОЂИТЕ И УВЈЕРИТЕ СЕ!

ВЕЛЕПРОДАЈА
МАЛОПРОДАЈА
ВЕЛЕПРОДАЈА
МАЛОПРОДАЈА

ДУБОКЕ ЗИМСКЕ ПАТИКЕ
FISHER-(СМ КОЖА) ..... 29-36 DM
ДЕЧЈЕ ПАТИКЕ RETURN (СМ КОЖА) ..... 20-24 DM
ГУМЕНЕ ЧИЗМЕ ХТЗ ..... 13-15 DM
ДЕЧИЈЕ ГУМ. ЧИЗМЕ ФУТРОВАНЕ ..... 9-11 DM
ЗИМСКЕ ЈАКНЕ SCOTCH ..... 70-80 DM

ИНТЕРТЕКС, БАЊА ЛУКА 078/54-669

АУТО ШКОЛА ВОЛАН БАЊА ЛУКА

Тел. 078/60-686

• Борцима Републике Српске дајемо попуст 60% за А, Б, Ц, Д, Е и Ф категорију

• Кандидати који нису директно везани за војску имају попуст 30%.

Власник: Јевто Станетић

СВИ СУ добри ал' за ЉОМА БОЉА ЈЕ

ПТП Палома БАЊА ЛУКА

ДИСКОНТ "ПАЛОМА" ТУЊИЦЕ ТЕЛ: 078/756-491; 785-750

ПП "ПАВЛОВИЋ" Бања Лука Пеје Радића 39

"ПАВЛОВИЋ КОМПАНИ" Бања Лука

НУДИМО СВЕ ВРСТЕ

✱ СТАКЛА ✱

✱ равно 2, 3, 4, 6, 8, 10 ✱ све врсте изостакла
✱ ornament ✱ огледало
✱ жичано ✱ призма
✱ стопсол

телефони: 078/36-666; 24-635
телефон и факс: 078/49-811

продаја на мало и велико сечемо по мери и уграђујемо по најповољнијим ценама

ИНЦЕЛ ХОЛДИНГ АД БАЊА ЛУКА
Медено Поље бб
Поштански претинац 78

Телефон: 078/33-944
Телекс: 45-123
Факс: 078/35-097
42-826

ПРИВАТНО ДЕТЕКТИВСКО ПРЕДУЗЕЋЕ ★СТАР

ДИРЕКТОР: ☎ 078/30-523
ОПЕРАТИВНА СЛУЖБА: 078/40-011

ДИСКРЕЦИЈА ЗАГАРАНТОВАНА!

Тужно сећање на вољеног оца и супруга

БОГОЉУБА РАДЕТУ

29.1.1987-29.1.1994.

НЕЂУ НОВАКОВИЋА

29.7.1993-29.1.1994.

Кћерка и супруга Јордана, са децом Драганом и Богољубом.

0049526

Дана 29.1.1994. године навршава се 7 тужних година од када није са нама наш драги

БОГОЉУБ РАДЕТА

из Ливна

Тога дана у 11 часова одржаћемо парастос у цркви Свете Тројице у Бањој Луци. Позивамо родбину, комшије и пријатеље да нам се придруже. Његова вечна кућа је далеко, не можемо је окитити цвећем, али у нашим срцима стално је присутан.

Ожалошћени: супруга Мирјана, пуница Љубица, кћерке Јордана, Горана, Нада и Вера зетови Драган, Благоје и Драшко и унучад Драган, Бојана, Богољуб, Драгана, Мара и Стефан.

049526

Дана 29.1.1994. године навршава се 6 тужних месеци од када остадосмо без нашег драгог

НЕДЕЉКА НЕЂЕ НОВАКОВИЋА

Тога дана у 11 часова одржаће се парастос у цркви Свете Тројице у Бањој Луци, а после тога ћемо посетити његову вечну кућу, положити цвеће и залити га сузама.

Позивамо родбину, пријатеље, кумове и комшије да нам се придруже.

Ожалошћена породица Новаковић.

049526

Тужно сећање на драгог супруга и оца

НЕДЕЉКА НЕЂУ НОВАКОВИЋА

С љубављу и тугом, супруга Јордана, синови Драган и Бобо.

049526

Тужно сећање на вољеног брата

НЕЂУ

Све што више време одмиче, све ми више недостајеш.

Твоја сестра Ружа и зет Живко, сестричне Славица и Живана.

049526

Тужно сећање на драгог пријатеља

НЕЂУ

Гојко и Јованка Бојић са децом.

049525

Прошло је 6 тужних месеци откако ниси више са нама, драги брате

НЕДЕЉКО НЕЂО НОВАКОВИЋУ

Увек ћеш бити у нашим мислима.

Сестра Сава са породицом.

0018468

Тужно сећање на драгог

НЕЂУ

Од Јове и Јелене Росић са децом.

0049526

Тужно сећање на драгог

НЕЂУ

Јово и Зора Арнаут са децом.

049526

Тужно сећање на драгог

НЕЂУ

Борка и Ранко Пажин са децом.

049526

Тужно сећање на драгог брата

НЕЂУ

Твој брат Млађен и снахе Нада, са децом Тијаном и Стефаном

0049526

Тужно сећање на драгог сина

НЕЂУ НОВАКОВИЋА

Наше сузе и бол не могу те вратити.

Наша љубав према теби вечно ће остати.

Отац Предраг и мајка Мара.

049526

Тужно сећање на драгог брата

НЕЂУ

Нисмо те могли сачувати од смрти, али те можемо сачувати од заборава.

Твој брат Митар и снаха Божана, са децом Тањом и Миланом.

049526

Тужно сећање на драгог

НЕЂУ

Од стрица Богдана и стрине Јелисавете, са децом Радом и Богољубом.

049525

Тужно сећање на нашу драгу

ДУШАНКУ ДУШУ ЛАЗИЋ рођену Кривокућа

Дана 31.1.1994. године навршава се тужна година од смрти наше драге и вољене супруге, сестре, снахе, тетке и заове.

У суботу, 29.1.1994. у 11 часова одржаће се парастос у Српскоправославној цркви Свете Тројице, а затим на гробљу у Борику.

Позивамо родбину и пријатеље да нам се придруже.

Супруг и родбина.

049527

Дана 31.1.1994. године навршава се тужна година дана откако нас је заувек напустио наш драги

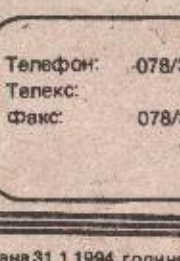

НЕДЕЉКО (ДУШАНА) ЋУРЧИЈА

Дана 29.1.1994. године у 11 сати посетићемо његов гроб и положити цвеће, те позивамо родбину и пријатеље да нам се придруже.

Породица ЋУРЧИЈА

049528

Тужно сећање на вољеног сина и брата

СИНИШУ СИКИЈА БУРСАЋА

29.1.1993 — 29.1.1994.

Дана 29.1.1994. године у 11 часова посетићемо његову вечну кућу и положити цвеће.

Време пролази, живот иде даље, а туга и бол остају.

Хвала свима који га се сећају.

С тугом и љубављу, отац Петар, сестра Вера, зет Радмило и нећака Иванка.

0049533

Тужно сећање на нашег драгог

СИНИШУ СИКИЈА БУРСАЋА

Ујак Светислав Вулин са породицом

049533

Тужно сећање на нашег драгог

СИНИШУ СИКИЈА БУРСАЋА

Ујак Боривоје Вулин са породицом.

049533

Тужно сећање на нашег драгог

СИНИШУ СИКИЈА БУРСАЋА

Срећни што смо те имали тужни што смо те прерано изгубили. Тетка Вука и тетак Милутин Макивић.

0149533

Тужно сећање на друга

БРАНКА ЈОВАШЕВИЋА

28.1.1993 — 28.1.1994.

Новак Лопић

0049532

Тужно сећање на добре комшије и пријатеље

БАБИЋ РАЈКА и ЈОВАНКУ

Од породице Саниће Шеперовић и Олевић. Нека им је слава на оном свету и нек им душа у рају почива.

0049535

Тужним срцем јављамо родбини и пријатељима да је дана 27.1.1994. године, у 65 години живота након кратке и тешке болести преминула наша драга

ДРАГИЦА (рођ. ДЕЛИЋ) УВАЛИЋ

Сахрана ће се обавити дана 28.1.1994. године у 14.00 часова на гробљу „Свети Ило" у Трапистима.

Ожалошћени: син Жељко, кћерке: Славица, Јосипа и Јадранка, браћа: Анто и Фрањо, сестра Манда, зетови: Атиф, Далибор и Драгомир, унучад: Анда, Дамир и Марко, породице: Делић и Увалић и остала родбина, комшије и пријатељи.

Тужно сећање на друга

БРАНКА ЈОВАШЕВИЋА

28.1.1993 — 28.1.1994.

Чета Војне полиције 16. бригаде

0019532

Тужно сећање на друга

БРАНКА ЈОВАШЕВИЋА

28.1.1993 — 28.1.1994.

Новак Милаковић

049532

Дана 28.1.1994. године навршава се тужна и болна година од смрти нашег драгог

БРАНКА ЈОВАШЕВИЋА

Бране! Ми одрасли знамо да си храбро и достојанствено отишао заувек, али наша мала Бора, коју си неизмерно за живота волео и данас каже доћи ће нас Бане.

Сувише је мала да би схватила, али кад мало порасте објаснићемо јој и схватиће да нећеш доћи, јер си на прагу властитог живота храбро и уздигнута чела стао на браник отаџбине да би мала Бора заједно са осталом децом и нејачи преживела безбрижно детињство.

И зато велика ти хвала и слава ти.

Од мале Боде, Боће, Бобе и Миће

018500

Дана 28.1.1994. године навршава се година дана од смрти драгог нам

БРАНКА ЈОВАШЕВИЋА

С љубављу и поштовањем од Микиће, Љубице, Неше и Весне

049524

Тужно сећање на

БРАНКА ЈОВАШЕВИЋА

Стриц Новак, стрина Савјета: рођаци Милосав, Драгана и Миломир.

049524

Тужно сећање на драгог

БРАНКА ЈОВАШЕВИЋА

Драги Бране, твог ведрог и насмејаног лика никад неће заборавити ујак Томислав, ујна Ружа, сестре Божана и Цеца

049524

Тужно сећање на драгог

БРАНКА ЈОВАШЕВИЋА

Стриц Бранко, Радослава, Мипутин, Мирјана и Биљана 049524

Тужно сећање на

НЕДЕЉКА БИСЕРЧИЋА

Од стрица Нике, стрине Вере и Оливере

017944

Дана 29.1.1994. год. навршава се шест тужних месеци од смрти нашег драгог супруга и оца

НЕДЕЉКА БИСЕРЧИЋА

Време пролази, а болна сећања остају, јер успомене ће вечно да живе.

У недељу, 30.1.1994. године, посетићемо Недељкову вечну кућу, па позивамо родбину, пријатеље, кумове и комшије да нам се придруже да заједно положимо цвеће и поделимо тугу.

Вечно ожалошћене: супруга Биљана и кћерка Оливера

017944

Тужно сећање на вољеног сина

НЕДЕЉКА БИСЕРЧИЋА

Од несретне мајке Станије

017944

Тужно сећање на вољеног брата

НЕДЕЉКА БИСЕРЧИЋА

Од сестре Деше и браће Ранка и Драге

017944

Тужно сећање на

НЕДЕЉКА БИСЕРЧИЋА

Од стрица Миленка, стрине Гаспе, Биљане, Жељке и баке Дванице

017944

Тужно сећање на

НЕДЕЉКА БИСЕРЧИЋА

Од стрица Бјелана, стрине Госпе, Аце и Гоге

017944

Дана 31.1.1994. године навршава се шест тужних месеци од смрти нашег драгог

ВЕЛИМИРА (БРАЦЕ) АВДАЛОВИЋА

У суботу, 29.1.1994. године у 11 часова одржаће се парастос, а после ћемо посетити његов гроб и положити цвеће.

Овом приликом позивамо родбину и пријатеље да нам се придруже. Кћерка Споменка и зет Жељко.

017950

Тужно сећање на ратног друга

НЕДЕЉКА БИСЕРЧИЋА

Од ратних другова Стопе, Жељке и Сопе

017944

Тужно сећање на пријатеља

НЕДЕЉКА БИСЕРЧИЋА

Од пријатеља Радмиле, Златка и Бојане

017944

Тужно сећање на зета

НЕДЕЉКА БИСЕРЧИЋА

Од таште Миље

017944

Дана 31.1.1994. године навршава се тужна година дана откако је престало да куца племените срце наше вољене супруге, мајке, пунице и баке

БОРКЕ ЗЕЉКОВИЋ рођене Балабан

Дана 30.1.1994. године у 11 сати посетићемо њен гроб и положити цвеће на Новом гробљу, те позивамо родбину, комшије и пријатеље да нам се придруже.

С љубављу, болом и тугом твоји најмилији: супруг Бранко, син Раденко, кћерка Јадранка, зет Славољуб, унуци Борис и Владимир

49502

Тужно сећање на драгу сестру

БОРКУ ЗЕЉКОВИЋ

Твој племенити лик остаће вечно у мом срцу.

Сестра Боса са децом

014502

Дана 28.1.1994. године навршавају се три године од смрти наше драге мајке, супруге и баке

ЗДРАВКЕ ПУЗИГАЋА

С љубављу и тугом твоји најмилији

0018482

Дана 29.1.1994. године навршава се година од смрти нашег драгог супруга, оца и брата

МИРКА (МИЋЕ) ШУЉАК

Тога дана у 11 часова посетићемо његову вечну кућу и положити цвеће на гробљу у Косјерову

Ожалошћени: супруга Милица, кћерка Ангелина, сестра Марија и остала породица

0149503

Тужно сећање на брата

МИРКА ШУЉАК

Брат Вељко, снаха Стана и синовац Мићо са породицом

0049504

Тужно сећање на брата

МИРКА ШУЉАК

Брат Миле, снаха Госпова и синовац Жарко 0049504

Тужно сећање на сабораца

МИРКА ШУЉАК

МАД из Градишке

049503

Тужно сећање на

МИРКА ШУЉАК

Породица Баштинац

049504

Тужно сећање на драгу

МИЛЕВУ МИЗДРАК

28.1.1991 - 28.1.1994

Дана 28.1.1994. године у 11 сати посетићемо њену вечну кућу и положити цвеће.

Ожалошћени: син Триво, снаха Миљка, кћери Стоја, Зорка, Мара, Даринка и Драгица, браћа, сестре, зетови, унучад, праунучад и остала родбина 018463

У недељу, 30.1.1994. године навршава се 40 тужних дана од смрти нашег драгог синовца и брата

СТОЈАНА МАРКОВИЋА

Од стрица Станка, стрине Милене, сестре Мире и Стане, зета Љубе и Драге са децом

049529

Тужно сећање на вољеног оца

СЛАВКА БАЛАБАНА

13.1.1993 — 13.1.1994.

Кћерка Боса са децом

00149502

Дана 29.1.1994. године навршава се 40 тужних и болних дана од када нас је заувек напустио наш вољени супруг и отац

БОГДАН ГАЈИЋ

Драги ТАТА, твој кратки живот прекинут је непријатељским метком, али љубав коју си нам поверио кроз наш заједнички живот и твој ведри лик вечно ће остати у нашим срцима.

С поштовањем и тугом супруга Славица, син Душко и кћерка Драгана 017946

Тужно сећање на вољеног супруга

БОГДАНА ГАЈИЋА

Обавештаваномо родбину, пријатеље и комшије да ћемо 29.1. 1994. год. у 11 часова посетити његову вечну кућу и положити цвеће на градском гробљу у Борику

Ожалошћена супруга Славица 017946

Тужно сећање на нашег драгог зета

БОГДАНА ГАЈИЋА

У срцу с болом и тугом шурјак Недељко и пуница Слађана, са малом Николином

017946

Тужно сећање на нашег драгог зета

БОГДАНА ГАЈИЋА

С поштовањем и тугом: пуница Живко, пуница Вукица, шурјак Зоран, Горан те свастика Зорица са породицом

017946

Дана 29.1.1994. године навршава се 40 тужних дана, откако си нас напустио заувек драги наш

БОГДАНЕ (СТОЈИЋА) ГАЈИЋУ

Заувек ћеш бити у нашим срцима и сећањима.

Твоји најмилији: отац Стојић, сестра Винка, зет Редомир, Сања и Владо

017945

Тужно сећање на нашег драгог стрица

БОГДАНА ГАЈИЋА

Тешко је схватити да те више нема међу нама.

Тешко је утешити себе и све оне који су те толико волели.

Био си наша радост и понос.

Твој синовац Божо, синовка Новка са Жељком и Данијелом

017945

Дана 29.1.1994. године навршава се 40 тужних дана откако нас је заувек напустила наша драга

ВИДОСАВА ДУЈАКОВИЋ, рођена Иванковић

Тога дана у 10.30 часова посетићемо њену вечну кућу на гробљу код Ребровачке цркве.

Ожалошћена породица 0049512

Дана 2.2.1994. навршава се тужна и болна година од смрти мога вољеног и никад непрежаљеног супруга

ЉУБОМИРА МИЛАДИНОВИЋА

Дана 29.1.1994. године у 10 часова посетићемо његову вечну кућу на Новом гробљу, окитити цвећем и залити сузама.

Драги Љубомире, док живомо ми живећеш и ти у нашим срцима. Вечно тугујућа супруга Палма, син Анте, снаја Слободанка и унук Миодраг 0018498

Дана 28. јануара 1994. године навршава се 6 месеци откако је престало да куца племените срце нашег вољеног

СЛАВКА (ЦВИЛЕ) ДОЈЧИНОВИЋА

С љубављу и поштовањем супруга Павица, синови Јадранко и Мирослав, снахе Доста и Јасна, унука Невена и унук Сањин

049516

Дана 27. јануара 1994. године навршава се 6 месеци од смрти наше драге

НАДЕ ПОПОВИЋ

Тим поводом посетићемо њезин гроб 30. јануара 1994. године у 10 часова и положити цвеће.

Позивамо родбину и пријатеље да нам се придруже.

Ожалошћена породица

049525

Дана 30.1.1994. године навршава се 40 тужних дана од када нас је заувек напустила наша драга

ЉУБИЦА МАРИНКОВИЋ рођена САВИЋ

Њен племенити лик остаће вечно у нашим срцима.

Мајка Савка, браћа Љубомир и Борко, сестре Смиља, Боја Милена и Славица с породицама 0019523

Дана 30.1.1994. године навршава се 40 дана од смрти наше драге супруге и маме

ЉУБИЦЕ МАРИНКОВИЋ

8.8.1947 — 24.12.1993

С вечном љубављу твоји најмилији Славко, Слађа и Гога

001943

Дана 28.1.1994. године навршава се година дана од смрти оца и супруга

ТЕРМАНА МАТИЈЕ

29.1.1994. године у 12 сати посетићемо његову вечну кућу и положити цвеће.

Кћерка Рената и супруга Љубица 49511

Тужно сећање на

МАТИЈУ ТЕРМАНА

28.1.1993 — 28.1.1994

Породица Терман

019511

Дана 28. јануара 1994. године навршава се 10 година откако нас је напустио наш вољени супруг и отац

СВЈЕТЛИЧИЋ ЈОСИП

Твој племенити лик остаће вечно у нашим срцима.

Супруга Лудмила син Марио кћерка Мирјана зет и унуке

018473

У недељу, 30.1.1994. године навршава се 40 тужних дана од смрти нашег драгог сина, оца и брата

СТОЈАНА (СТАНОЈЕ) МАРКОВИЋА

Тога дана у 11 часова посетићемо његову вечну кућу и положити цвеће.

Ожалошћена породица: отац Станоје, син Синиша, супруга Љубица, браћа Драган, Гостимир, Владимир, снахе Цвета, Бојана и Љиља са децом

049529

Дана 29.1.1994. године навршава се 40 тужних дана, од погибије нашег драгог

ТОДЕ (БРАНКА) БЕРИЋА

Тога дана у 11 часова посетићемо његов гроб и положити цвеће.

Ожалошћени: мајка Милица, браћа Илија, Живко и Саван, сестре Јела, Здравка, Злата и Рада, снаха Смиља, зетови Миодраг и Перица, братићи, сестрићи и остала ожалошћена родбина

049505

Тужно сећање на драгог брата, шурјака и ујака

ТОДУ БЕРИЋА

Од породице Пузигаћа

0049505

Дана 29.1.1994. године навршавају се три године од када изгубисмо свог драгог сина

МИРКА МИШЕ МАРКОВИЋА

Драги мој сине, време пролази, а туга и бол остају, док год мајка живи.

Увек те носим у срцу и мислима и никада те преболети нећу.

Драги наш Мишо, никад те неће заборавити твоји: мајка Јованка, тата Илија, браћа Жељко и Дарко, снахе Нада и синовац Данијел и бака Ружа

0049507

Драги наш

МИШО

Никад те заборавити нећемо.

Стрико, стрина Саша и Вања 049507

МИРКО (МИЛАНА) МИШИЋ

3.3.1962 — 28.1.1993

Драги Мирко, прошла је година дана, али је рана тако свежа и никад неће зарасти. Увек си присутан у нашим мислима.

Ожалошћена супруга Анђелка, синови Александар и Игор

018486

Тужно сећање на драгу мајку

НАДУ ПОПОВИЋ

Драга мајко, твој племенити лик вечно ће остати у нашим срцима. Твој син Момо с породицом

0149525

ДАНАС У ДОМУ КУЛТУРЕ СВЕЧАНО ПРОГЛАШЕЊЕ НАЈБОЉИХ СПОРТИСТА РЕПУБЛИКЕ СРПСКЕ

ВРЕМЕ ОДЛУКЕ

● У забавном делу програма, у време свечаног проглашења десет најбољих спортиста Републике Српске од 18 часова, учествоваће и Српско певачко друштво „Јединство", те београдска естрадна звезда Боба Стефановић ● У Спортској дворани „Борик" у 20 часова почеће велики хуманитарни концерт

39. ИЗБОР
НАЈБОЉИХ СПОРТИСТА РЕПУБЛИКЕ СРПСКЕ

ГЕНЕРАЛНИ СПОНЗОР 39. ИЗБОРА ДЕСЕТ НАЈБОЉИХ СПОРТИСТА РЕПУБЛИКЕ СРПСКЕ
Еуро'стилер
БЕОГРАД - БАЊА ЛУКА
БЕОГРАД Косовска бр. 11 тел. 011/3248472
БАЊА ЛУКА 4. јула бр. 19 тел. 45-219, 45-209

Прошлогодишњи лауреати пред „Гласом српским"

БАЊА ЛУКА — Дани неизвесности су прошли. Данас, 28. јануара, у великој сали бањолучког Дома културе, са почетком у 18 часова, дефинитивно ће се знати ко су најбољи спортисти Републике Српске у 1993. години.

Жири у саставу: **Грујо Бјековић, Драган Кисин, Перо Симић, Слободан Пухало, Драгиша Косовић, Томо Марић, Лимун Папић, Жељко Тица и Момо Јоксимовић** већ је обавио сав посао. Дефинисан је и коначан редослед десет најбољих појединаца, који ће бити свопштен вечерас, на завршној свечаности. Треба напоменути да је овогодишњи жири, састављен од спортских новинара, имао деликатан посао јер је на адресу „Гласа српског" стигло чак 40 предлога спортских колектива и савеза, са тачно 63 појединачно предложена кандидата. Ипак, остали су они најбољи.

Водитељ завршне свечаности избора десет најбољих спортиста Републике Српске биће познати београдски спортски новинар **Ристо Кубура**, који се већ неколико дана налази у Бањој Луци и, како је рекао, користи прилику да на нашим просторима прикупи материјал и помогне у афирмацији спорта Републике Српске у Југославији.

Свечаности у Дому културе ће, поред бројних угледних гостију из политичког и спортског живота Републике Српске, присуствовати и др **Радован Караџић**, председник државе, који ће својим присуством увеличати ову значајну спортску манифестацију.

Непосредно по завршетку свечаности, коју ће, уз директан ТВ-пренос бањолучке телевизије, преузети и Студио Српске ТВ са Пала, те ТВ Београд, у великој сали Дома културе, у свечаном салону, биће приређен и пригодан коктел, те отварање изложбе спортских карикатура „Гласовог" илустратора, Бањолучанина **Рајка Пушића**.

И за заљубљенике у ведре ноте исте вечери предвиђена је забава. Наиме, у Спортској дворани „Борик", са почетком у 20 часова, биће уприличен велики спортски хуманитарни концерт, на коме ће учествовати прва имена југословенске естрадне сцене. Поред већ свима познате и признате, **Мире Косовке**, бањолучку публику ће увесељавати и **Цакана Радосављевић**, плавокоса **Венеса Шокчић**, **Милош Бојанић**, **Зоран Василић**, **Боба Стефановић** и оркестар **Горана Милића**. Водитељ програма биће **Љуба Степановић**.

Г. СТАНАРЕВИЋ

ПРЕДСТАВЉАМО ОВОГОДИШЊЕ КАНДИДАТЕ: ДАЛИБОР ДАНИЛОВИЋ (КОШАРКАШКИ КЛУБ ОРЛОВИ)

ДАЧО ДРАГУЉ ОРЛОВА

Далибор ДАНИЛОВИЋ

БАЊА ЛУКА — Кошаркашки клуб Орлови, некадашњи „Раде Лучина", је по општем мишљењу, и за разлику од неких других, у току ратне 1993. године постигао своје највеће успехе од 1970. године када је основан.

На првенству Републике Српске, у финалној утакмици против искуснијег и много снажнијег Борца, Орлови су поражени. Али, титула вице-шампиона је више него заслужена. Одличном игром изненадили су буквално све љубитеље кошарке у „Борику". У веома јакој конкуренцији пласирали су се и у финале првог Купа Републике Српске. У току протекле године с успехом су се представили публици на меморијалним турнирима у Кистању, те у Санском Мосту, где су освојили прво место.

Правило да сваког викенда играју пријатељске сусрете нису прекршили иако се готово 90 одсто екипе од првог дана рата налази у првим борбеним редовима Војске Републике Српске.

Најзаслужнији за успехе овог бањолучког тима, који полако али сигурно крчи трновит пут до славе, јесте двадесетдеветогодишњи **Далибор Даниловић**. Перјаница и један од главних носилаца игре Орлова, Дачо, како су га популарно назвали његови клупски пријатељи, иако се већ трећу годину налази „на првој линији", није изгубио на квалитету. По образовању дипломирани инжењер машинства, спортиста који је већи део живота посветио кошарци, у сваком случају је личност која је заслужила да се нађе на листи најбољих спортиста Републике Српске.

Време ради за Орлове, оно је њихов највернији савезник и нема сумње да ће ова екипа, и Далибор Даниловић с њом, убрзо сигурним крилима полетети у кошаркашке висине, како Бање Луке, тако и наше државе.

Г. С.

КОШАРКА

ЈУНИОРСКО ПРВЕНСТВО РЕПУБЛИКЕ СРПСКЕ У КОШАРЦИ

ОДРЕЂЕНЕ ГРУПЕ

БАЊА ЛУКА — После првенства Републике Српске у сениорским конкуренцијама, на ред је дошло такмичење млађих категорија. Први на реду су јуниори. У суботу, односно недељу, одржаће се Први круг такмичења у мушкој и женској конкуренцији. Након што су стигле пријаве екипа, Такмичарска комисија Кошаркашког савеза Републике Српске одредила је групе у којима ће се такмичити млади тимови.

Јуниори **Борца** из Дрвара, **Младости-Новитета** из Петровца и **Пливе** из Јајца одмериће снаге у суботу, у Петровцу. Млади кошаркаши **Слободе** из Новог Града, **Уне** из Козарске Дубице, **Сане** из Санског Моста и **Крајинапетрола** из Приједора одиграће своје утакмице у приједорској спортској дворани. Бијељина ће бити домаћин екипама **Херцеговца** из Билећа, **Брчког и Семберије** из Бијељине, док ће се у Зворнику састати екипе **Боксита** из Власенице, **Игмана** из Илиџе и **Чајнича**. Бања Лука, односно дворана „Мејдан", биће поприште утакмица двеју група. У првој су **Орлови** из Бање Луке, **Козара** из Градишке, те **ИГОКЕА** из Александровца, а у другој групи налазе се Борац из Бање Луке, **Младост** из Прњавора и **Брод**".

Женски јуниорски састави подељени су у четири групе. У Бијељини, уз домаћина „**АУТОТРНОВУ**", учествују још **Дрина** из Зворника и **Боксит** из Власенице. У групи која се игра у Приједору учествују састави домаћина, **Крајинапетрола**, те **Уне** из Козарске Дубице и **Слободе** из Новог Града. У бањолучкој групи учествују **Млади Крајишник, Орлови и Козара** из Градишке, док ће се у Санском Мосту састати екипе **Сане и Јајца**.

Првопласиране екипе са турнира стичу право учешћа у другом циклусу такмичења. Чињеница да се за јуниорско првенство пријавило чак 20 мушких и 11 женских екипа довољно говори о томе да кошарка није изгубила масовност, а да кошаркашки радници чине све како би будућност кошарке била што светлија.

Е.Г.

У „МЕЈДАНУ" ТРИ ГРУПЕ

Дворана „Мејдан" биће поприште борби у три групе. У суботу од 11 часова играју јуниори Борца, Младости и Брода, а у недељу, такође од 11 сати, састају се екипе Орлова, Козаре и Игокеа. У недељу после подне игра се турнир кошаркашица уз учешће Младог Крајишника, Орлова и Козаре.

ФАБРИКА ДУВАНА
БАЊА ЛУКА

МЈЕШОВИТО ПРЕДУЗЕЋЕ, ДРУШТВО ЗА ХОТЕЛИЈЕРСТВО
„РОЈАЛ ВЕГАС"
Лакташи

ДП КРАЈИНАГАС д.о.о.
ПРЕДУЗЕЋЕ ЗА ТРГОВИНУ ТЕЧНИМ ГАСОМ, НАФТОМ И НАФТНИМ ДЕРИВАТИМА

ЈУГОБАНКА ДД
БАЊА ЛУКА
И.Ф. ЈУКИЋА 9

БАЊАЛУЧКА БАНКА Д.Д. БАЊА ЛУКА
78000 - БАЊА ЛУКА МАРИЈЕ БУРСАЋ БР. 7

Vitaminka

ДАНАС И ОВДЕ

ХАОС И АНАРХИЈА

Пише Ристо Кубура

Својевремено је мера и дефиниција наше опсесије која је прелазила и у хистерију била бројка 84/40 када је слављен и прослављен долазак пустопова из Загорја на чело неблажено почивше Комунистичке партије Југославије године 1937. и када су васпитаници кумровачког лицеја у хору славили његов рођендан. Сада је дефиниција и мера (читај: мора) наше српске опсесије пад такозваних санкција. Као некад оно или тамо оно, тако је и сад прича о санкцијама, нажалост, ушла у дух и душу наших људи, да би им спутала сваку прилику за радост и слободну мисао.

ПРОФИТЕРИ

Да, то је оно: шта ће се догодити када падну санкције и да ли смо спремни на новонасталу ситуацију? Преведемо на једноставнији језик и преведено на спортски језик: да ли смо искористили време „часног поста" и да ли ћемо на спортском плану а на међународној позорници приправни дочекати такмичења са светским спортским дружинама и са светским спортским велесилама. Нажалост, и без много посматрачког труда и неког смисла за брзо одгонетање стварности, одговорићемо негативно. Јер, систем негативне селекције никада у нашем спортском животу није био израженији (да ли само у спортском животу?), никада више прекобројних, ником потребних, ништавних, од Бога проказаних нису имали више прилике и могућности него сада да своју прекобројност прогласе општим добром. Једноставније речено, никада нису имали тако уверљив друштвени благослов да своју ништавност и недаровитост прогласе општим добром.

Одлазак младих спортиста у иностранство ушао је у обичај, навику и начин понашања. Свако продаје сваког, а вешти мајстори разних радњи и опсена сада профитирају више него што су икада профитирали. Продају и дечаке, чији се таленти уочавају још од основачких дана, у бели свет за зелене паре, продају их у Грчку, Шпанију и друге европске земље.

Продају их без скрупула и за то имају благослове клупских управа, на чијем се челу и даље налазе људи који су своју припадност КП региментама преко ноћи преквалификовали у припадност неким другим партијама и групацијама; продају их доскорашњи директори ООУР-а, СОУР-а или чланови ССРН-а, СКЈ, СЛБД, који одједном постају предводници „холдинг-компанија" или осталих холдинга са индискретним шармом шика европског тона. Ретко се ко снађе у таквом хаосу и таквој анархији, а такви, доскорашњи „светски путници", којима су такозване санкције само ублажиле путовања по белом свету о трошку клубова, али не и угрозиле репутацију „јунака нашег доба", већ су израчунали и прорачунали како ће и на који начин да надокнаде пропуштено и како ће им, због санкција спутано, путовање у свет, бити само нова оскочна даска да се вину у тренутке када санкције буду пале.

Међу нама речено, а мерено аршинима који се односе на ту врсту људи, санкције су уведене пре 50 година, само су сада легализоване.

НАВИКЕ

Фудбалери Црвене звезде су некада били европски и светски прваци, Партизан је био дружина близу свемоћи, Борац из Бање Луке освајач Митропа-купа и Купа Југославије, што све годи личном и националном поносу. Али, да ли су Црвена звезда, Партизан и остали клубови сада кадри да без грубог нарушавања угледа и репутације одиграју са оваквим извођачима игре на међународној позорници бар приближно онако уверљиво као што су играли некада? Наравно да нису! Тако је и у свим спортовима. Тренери који су имало вредели, а који су резултате постигли искључиво сопственим залагањем, борећи се истовремено против удруженог и смерног медиокритерства, одавно су напустили земљу. Остали су углавном још смернији посленици који су (част изузецима) веома савладали занат удворништва, који се на нашем тржишту много више вреднује од правих вредности. Никако да се ослободимо таквих навика, али огрешили бисмо се о истину ако не бисмо говорили да има и изузетака, додуше само ретких појединаца, који као такви ремете и неутралишу правило. Најједноставније речено: у великом броју спортских организација владају хаос и анархија, опсесивне тешње за стицањем без давања и тражење права без обавеза; код нас системски није решено школовање кадрова, нити довођење младих свежих бораца у клубове. А време док су трајале такозване санкције у спортском животу (и не само спортском) морали смо да искористимо за корените измене у начину понашања и стављању свега на здраве основе.

Уместо упутства за употребу, можда би било препоручљивије да заједно запослимо машту: када санкције падну, ко ће нам преносити утакмице са међународне спортске позорнице? Да ли имамо спортске репортере, радио и ТВ (пре свега мислимо на престони град и остале престоне градове), који ће нам професионално добро и језгровито уверљиво преносити утакмице. Ако желимо да будемо искрени, спожићемо се без устезања: ситуација на том плану никада није била гора (ако је икада и била добра). Ми смо расна нација и способни смо за велике победе, само је потребно да људи по својој вредности заузму тако вреднована места.

Нека то буде истовремено и наш сан о заједничкој српској држави и нека у том сну буде сан који ће се у таквој држави претворити у јаву: људи ће добијати по сопственој вредности тако вреднована места, али и према позитивном односу према врлини. Овако, ништа не вреди наш сан о тренутку после пада такозваних санкција јер нисмо извукли никаква наравоучења из овог пораза, а пораз би за мудре увек морао да буде први део победе.

ФУДБАЛ — СУТРА У ПРИЈЕДОРУ

ОСНИВАЧКА СКУПШТИНА ФУДБАЛСКОГ САВЕЗА

● Регионална фудбалска организација корак је ка унапређењу фудбалске вештине на подручју приједорске регије

ПРИЈЕДОР — У хотелу „Балкан" биће 29. јануара одржана Оснивачка скупштина Фудбалског савеза приједорске регије. Ову фудбалску организацију сачињаваће клубови из: **Козарске Дубице, Новог Града, Крупе на Уни, Петровца, Кључа, Санског Моста, Дрвара, Грахова, Рипча и Приједора**, који ће бити средиште Савеза. У састав Скупштине ући ће по три представника фудбалских клубова из наведених општина, док ће судијска организација регије у скупштинске органе делегирати три своја представника. Извршни одбор подручног савеза чиниће по један представник сваке општине. Пошто се ради о изузетно важном догађају, који би, како се очекује, требало да унапреди фудбал у овом делу Републике Српске, очекује се долазак представника свих фудбалских клубова с подручја приједорске регије.

Д.М.

ЛЕПО У СПОРТУ

ПОМОЋ ИЗ АУСТРИЈЕ

● Бањолучки Напријед добио комплетну спортску опрему од ФК Бање Луке 93 из Франтанза (Аустрија) ● У знак захвалности Бањолучани планирају да позову у госте српску браћу из Аустрије

ЗАХВАЛНОСТ ДУШАНУ МИЛОЈЕВИЋУ: Војин Југовић, председник Наприједа

БАЊА ЛУКА — Случајан сусрет првог човека Наприједа **Војина Југовића** и председника ФК Бања Лука 93 из Франштанза (Аустрија) **Душана Милојевића** резултирало је успостављањем спортских односа између ова два клуба.

— Душана Милојевића упознао сам преко његовог синовца Здравка, иначе одборника СДС — прича Војин Југовић, председник Наприједа. **— Он је неколико пута долазио у Бању Луку и донео хуманитарну помоћ. Пошто је реч о бившем спортисти, спонтано смо започели разговор о нашим клубовима. Договорили смо се о сарадњи, а Душан Милојевић нам је обећао помоћ у спортској опреми.**

Што је Милојевић обећао, то је и испунио.

— Пре неки дан добили смо комплетну спортску опрему. Донео нам ју је Драшко Матић, потпредседник клуба Бање Луке 93. Ускоро, тако нам је рекао, требало би да добијемо и гарнитуру копачки — каже Југовић.

Као знак захваности у Наприједу планирају да у току ове године позову ФК Бања Луку 93 да буду њихови гости.

— Чим нам то могућности буду дозволиле, а надам се да ће то бити ускоро, позваћемо у госте нашу српску браћу из Аустрије. Желимо да им на тај начин бар мало захвалимо за помоћ, али и да још више учврстимо сарадњу између наша два клуба — истиче Југовић.

Ж. Т.

ШАХ

ТУРНИР ЗАДИСА

БАЊА ЛУКА — Обележавајући новогодишње празнике, Шаховски клуб ЗАДИС, који делује при Друштву дистрофичара, организовао је турнир на којем је учествовало десет играча. Играло се двокружно, да би на крају прво и друго место поделили **Милан Боровница и Васо Бошњак.**

— Ово је један од турнира које у овој години намеравамо да организујемо! — речи су Миладина СИМИЋА. — **Квалитет партија био је на приличном нивоу.**

ПЛАСМАН: Милан Боровница и Васо Бошњак по 11,5 поена, Драго Чавар 10,5 поена, Енвер Бајгорић 8,5 поена, Тадија Петрић 6 поена. **Даље су се пласирали:** Радиславе Катић, Миладин Симић, Мато Мушић, Тихомир Новаковић и Миодраг Добријевић.

Тројици правопласираних уручене су скромне награде.

Т.П.

ЏУДО

ОДРЖАНО ПРВО ПРВЕНСТВО ЏУДО-КЛУБА „ЛАКТАШИ — САН"

ТАЛЕНАТА НАПРЕТЕК

БАЊА ЛУКА — У сали Основне школе „Бора Станковић" одржано је прво првенство Џудо-клуба „Лакташи-Сан". На овом такмичењу наступило је више од 240 најмлађих поклоника џудо, који су се надметали чак у 30 категорија.

— Организовали смо првенство нашег клуба како бисмо видели с којим снагама и потенцијалом располажемо. Ово такмичење је успело пре свега због масовности, из које је „испливао" квалитет — истиче један од преих стручњака лакташког клуба **Душко Блажић.**

Иначе, Џудо-клуб „Лакташи-Сан" има своје секције у Бушаку и Трну, што се показало веома успешним јер тако окупља велики број заљубљеника у овај спорт, а у клубу прави здраву конкуренцију. Лакташки тренери успевају да ускладе тренинге на три места максималном ангажованошћу. Ипак, на овом првенству најстандарднију форму показали су Лакташани, који су освојили 25 прва места. Борбеношћу су изненадили млади Бушачани, који су, иако тек однедавно раде, освајали три прва места.

Прваци клуба по категоријама постали су: **Мирјана Тешановић, Сања Малешевић, Маја Радоја, Кармела Плашвић, Горица Билак, Сандра Ђокић, Тина Глишовић, Југослава Тодоровић, Маја Драгичевић, Бојана Билак, Дијана Војиновић, Ваља Мандић, Сандра Њежић, Жикица Цвијић, Александар Петковић, Данко Прпић, Бошко Мартић, Ђорђе Малкић, Владимир Бојиновић, Небојша Копрена, Славиша Ђукић, Русмир Трновац, Светозар Пухалац, Младен Лалош, Синиша Ђукић, Синиша Вујасиновић, Александар Вуковић.**

Д. ГРАБОВАЦ

ПИСМО ЧИТАОЦА

ПОГАЖЕНО ДОСТОЈАНСТВО

Поштовани уреднице!

Неправда ме натерала да вам се обратим. Знам да то што се десило нико не може сада да исправи. Било, не поновило се. Али, човеку је лакше када неком исприча.

Реч је о овоме: Пре нешто више од месец дана фудбалски клуб „Прогрес" из Кнежева прослављао је фудбалско вече. Нажалост, на ту прославу ветерани нису позвани. За људе који су основали овај клуб, уложили своју младост у њега, створили име за које се некад знало, врата су остала затворена.

Ја сам у „Прогрес" дошао 1971. године. Одиграо више од 500 утакмице. После операције менискуса остао инвалид. Учествовао у изградњи стадиона. Био сам тренер, члан Председништва. У то време клуб је постигао највеће такмичарске резултате и достигао највиши ранг у свом постојању. Питам се зар људи који су то ико тога учинили за „Прогрес" нису заслужили да буду позвани? Зар су заслужили да буду заборављени?

Али, поред тога што нису позвани, десило се нешто још жалосније. Фотографије и регистрације ветерана побацане су у клозетску шољу. Клуб сада воде људи који појма немају о фудбалу и о кодексу спортског понашања.

Огорчен сам на овакво понашање према „старим" играчима. На наше погажено достојанство. Куда све то води, питам се.

Чедо Марковић Ноја

Книжево

КРИМИ—ПРИЧА У НАСТАВЦИМА (3) АЛ МИЛС

УБИЦА У ШТИКЛАМА

— Шефе, пала вам секира у мед! Него, нешто ми је чудно код те жене.

Детектив одмахне руком. Прекиде разговор и дохвативши с вешалице отрцани шешир, рече:

— Одох на дужност! Уновчи чек.

Позвао је такси и платио вожњу са задњих 10 долара. Нашао се у холу „Короне". Пришао је лифту, док га је чекао, оценио је да је хотел луксузан. Дакле, намењен гостима дубоког џепа. Судећи по чеку, његова клијенткиња је била права дама.

Покуцао је на врата апартмана број 12, али се нико није јављао.

Установи да нису затворена. Уђе и нађе се у доиста раскошном амбијенту.

Угледа добро снабдевен бар. Обиђе собу са свих страна и баци поглед у купатило. Тог тренутка, разрогачивши очи, изненађено устукне.

На поду је лежала жена која је пре пола сата била у његовој канцеларији-?! Забога, зар је задоцнио? Тај проклетник је убио?!

Све је указивало на злочин. Ролф Боксинг се замисли. Било би упутно да кидне на време, али је нешто дуговао жртви. Загледа несретницу са свих страна. Установи како уз најбољу вољу, да ништа не дирне, не може видети лице јер је лежала потрбушке у локви крви.

Тог тренутка зачује како се отварају врата. Хитро се сакрије иза завесе. Чуо је женске потпетице... Помисли да се злочинац враћа на место злочина и стегне револвер.

У купатило, на његово изненађење, уђе жена коју је срео у канцеларији. Почне се чудно понашати. Најпре скине перику, затим сукњу, чарапе, блузу...

Укаже се ружно, ћелаво лице. Детектив зине од чуда.

Две жене, једна мртва а друга жива?! Заправо, човек прерушен у жену? Да није полудио?

Онда му је све било јасно. Изађе из заклона и заурла:

— Шапе горе! Ухапшен си!

Човек се забуљи у њега и пробледи. Ролф Боксинг настави:

— Мислио си ме прећи, а? Убио си жену, а онда дошао да вадим за тебе кестење из ватре. Идемо у полицију. Све, ћеш тамо објаснити.

(Крај)

ВРЕМЕ

БАЊА ЛУКА, 27. јануара — Током целог дана задржавало се сунчано и топло време, уз слаб југозападни ветар. Само у појединим деловима магла се задржавала већим делом дана.

Температура ваздуха измерена у 13 часова: Соколац и Плитвице 0, Пале 1, Рогатица 2, Сански Мост 3, Сарајево 4, Петровац и Србиње 5, Дрвар, Петрова Гора и Бијељина 6, Брод 7, Градишка 8, требиње 9, Бања Лука и Бенковац 10, Книн 11 степени. Током ноћи и у јутарњим часовима задржаће се умерено облачно време, уз појаву магле и мразева. Већ у првој половини дана доћи ће до јачег развоја облачности, која ће бити праћена падавинама. У континенталним деловима суснежица и снег, на југу земље киша, уз изражену буру. Очекивана количина падавина од 5 до 15 литара по м². Ово погоршање времена прво ће захватити северозападне делове наше републике, а током дана пренеће се на остале крајеве.

СКАНДИНАВКА

број 148

АУТОР: МЛАДЕН СПАСОЈЕВИЋ	УКРШТЕНИЦА	ПОТВРДНА РЕЧ	СУПРОТНИ ВЕЗНИК	ПОКОЈНА ГЛУМИЦА, НАТАЛИ	ВАШ ЛИСТ ГЛАС СРПСКИ?	БИСМУТ	РУМУНИЈА	КРИПТОН
ВРСТА ЗМАЈА, БОА					УКРАС МУШ. ЛИЦА / РАЗДВОЈИТИ ШТО СТРИГУТИ			
ОБЛИЦИ, ФОРМЕ							РАДИЈУС / ПЕСНИЧКИ УКРАС	
ОЗНАКА ЗА ПОЛУПРЕЧНИК		И ДРУГО / СТОНОТЕ-МИСЕРКА, ЕРЖЕЊЕТ				ЛИТАР / УЧИНИТИ ЗАРАЗНИМ		МИНИМАЛНИ ЛИЧНИ ДОХОДАК
СЛОВО ИСПРЕД "У" И "О"			ГОДИШЊЕ ДОБА (МН.)	ВИОЛИНИСТ, ИГОР / ГРАД У ЗАИРУ				
УЗНЕМИРАВАТИ ВОДУ								
ДЕЛИЋ НЕГАТИВНОГ ЕЛЕКТРИЦИТЕТА								
ПРИСИЛИТИ, ПРИМОРАТИ								
ДРЖАВОТВОРСТВО (ФРАНЦ.)								
РУДАРСКИ ИНСТИТУТ			ХОДАТИ / РАСТАВНИ ВЕЗНИК				АМПЕР / ИМЕ ГЛУМИЦЕ ГАРДНЕР	
ИМЕ ПЕВАЧИЦЕ ЛЕНУКС				ПРАСТА-НОВНИК ИТАЛИЈЕ / ОСНОВНА ТАРИФА				
ОСЕТИЛО					ВРСТА ВРБЕ / ИТАЛИЈА			
ОГЕЦИТИ ШТО ЧЕЊЕ						АКТИНИ-ЈУМ		

АФОРИЗМИ

● **Мир је могућ. Први корак је рат.**

● **Комунизам је пропао због грешке у корацима.**
Ишао је корак напред, два корака назад.

● **Непријатеља смо потукли оружјем домаће производње.**
Ми поштујемо ембарго на увоз оружја.

Диоген Крупски

РАДИО ТВ

Петак, 28. јануара

СРПСКА РАДИО ТЕЛЕВИЗИЈА

Програм емитује Студио Бања Лука и Студио Сарајево

12.00 - Отворени програм Студија Сарајево, 18.55 - Поруке и рекламе БЛ, 19.00 - Дневник БЛ, 19.30 - Дневник ТВ Београд, 21.00 - Дневник Студија Сарајево, 21.40 - „Отворени екран" БЛ, 22.40 - Филмски програм „Помоћ после тешког рада", вести.

СРПСКА ТЕЛЕВИЗИЈА КНИН

18.00 - Најава програма, 18.02 - Вести, 18.10 - Музика, 19.00 - Дневник Студија Бања Лука, 19.30 - Дневник ТВ Београд, 20.15 - Музика, 20.30 - Дневник ТВ КНИН, 21.00 - Филм, 22.15 - Вести и одјава програма.

ТЕЛЕВИЗИЈА БЕОГРАД

Први програм
6.20 - Музички спотови, 6.30 - Јутарњи програм, 9.00 - 24 часа у свету, 9.30 - Школски програм, 10.00 - Вести, 10.05 - Школски програм, 12.00 - Вести, 12.05 - Концерт у подне, 12.10 - Цртани филм, 13.00 - Тамо далеко, 14.15 - Цртани филм, 14.30 - Школски програм (р), 15.30 - Вести, 15.35 - Школски програм (р), 16.40 - Најава програма, 16.45 - Музичка слагалица, 17.00 - Дневник 1, 17.30 - ТВ спорт, 17.35 - Србија данас, 19.00 - Цртани филм, 19.10 - Лаку ноћ, децо, 19.30 - Дневник 2, 20.15 - ТВ спорт, 20.30 - „То је то" - квиз, 21.45 - Актуелности, 22.50 - Дневник 3, 23.30 - ТВ спорт, 23.35 - 24 часа у свету, 00.00 - Одјава програма.

РАДИО РЕПУБЛИКЕ СРПСКЕ

Студио Сарајево емитује програм на средњем таласу 13.42 КХз или 240 м и мрежи ултракратких таласа 92.8, 92.7 МХз.
5.00 - Радио јутро, 6.00 - Вести (сваког сата петоминутне вести), 7.10 - Покидане везе, 8.05 - „Српска културна баштина" - образовни програм, 9.00 - На бранику отаџбине, 11.05 - СОС Радија - пензионерске теме, 12.00 - Подневне новости, 12.30 - Сав тај џез, 13.05 - Свилен конац, 14.00 - Вести, 15.00 - Новости, 15.40 - Музички албум, 16.00 - Директна линија, 18.05 - За вашу душу, 19.00 - Вечерњи дневник, 19.40 - Музички предах, 20.00 - Вечерњи дневник, 22.30 - Ревијски оркестри, 23.05 - ЕКГ, 00.00 - Преглед програма, 00.10 - Ноћни програм с вестима у 1.00, 2.00, 3.00 и 4.00.

СРПСКИ РАДИО - КНИН

● **Програм емитује за ултракраткоталасно подручје 90.2, 95.1 и 104.5 МХз и средњеталасно подручје 972 КХз**
9.00 - Најава програма, 9.05 - Музика за добро јутро, 9.30 - Јутарњи програм, 11.00 - Вести, 11.05 - Народна музика, 11.30 - Вести, 11.35 - Рекламни пано, 12.00 - Вести, 12.15 - Тематска емисија са гостом у студију, 14.00 - Вести, 14.30 - Шири преглед вести СРК, 15.00 - Укључење у „Дневне новости дана", 15.30 - Рекламни пано, 16.00 - Дневник СРК-централна информативна емисија, 16.30 - Аргумент више, 18.00 - Народна музика, 19.00 - Вечерњи дневник, 20.00 - Жеље и поздрави, 21.00 - Хроника дана, 21.30 - За браниоце Крајине, 22.00 - Одјава и укључење у програм Радио-Београда.
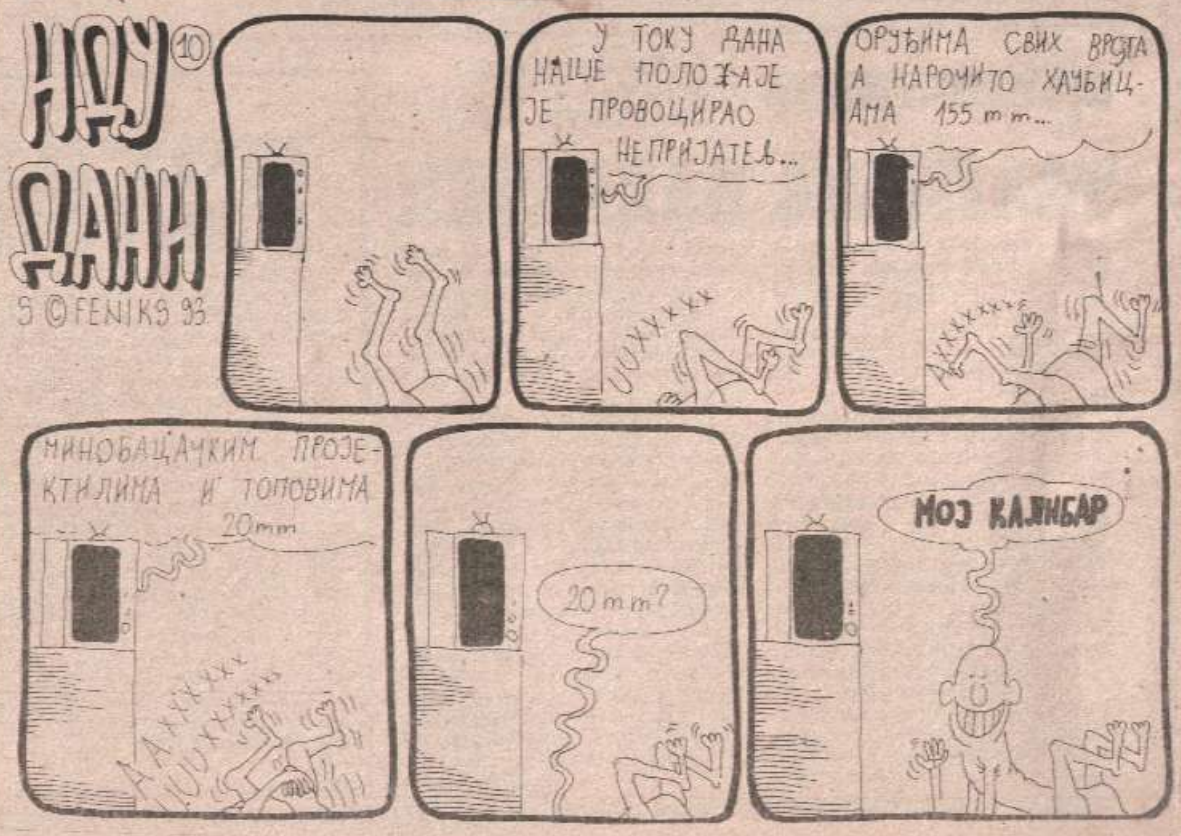
НАПОМЕНА: Све телевизијске и радио-емисије задржавају право измене и допуне програма према степену актуелности.