Снимио: Растко ОСТОЈИЋ

ГЛАС СРПСКИ

ДНЕВНЕ НОВИНЕ РЕПУБЛИКЕ СРПСКЕ

1 ИЗДАЊЕ

БАЊА ЛУКА, 26. и 27. ФЕБРУАРА 1994. ГОДИНЕ • БРОЈ 7266 и 7267, ГОДИНА LI • ПРИМЈЕРАК 30 НОВИХ ПАРА

ТЕЛЕГРАМ ПОДРШКЕ МИЛАНУ МАРТИЋУ, ПРЕДСЈЕДНИКУ РЕПУБЛИКЕ СРПСКЕ КРАЈИНЕ

РАЧУНАЈТЕ НА СВОЈ НАРОД

● Очекујући да ће Милан Мартић пред лицем међународне заједнице заступати аутентични интерес народа и Западне Славоније, Обласно вијеће у данашњем телеграму подвлачи да предсједник РСК у таквом настојању може рачунати на максималну подршку народа ● Саопштење поводом драматичне ситуације издало и Коло српских сестара епархије славонске

Стране 10. и 11.

У СУСРЕТ НОВОЈ СЕЗОНИ САДЊЕ ДУВАНА У ЉУБИЊУ

ЛИСТ КОЈИ ЈЕ СПАСИО ГРАД

Страна 14.

СА КОНФЕРЕНЦИЈЕ ЗА НОВИНАРЕ О ЕФЕКТИМА АКЦИЈЕ „ГРАНИЦА 94"

ТРЖНИЦА У РОВОВИМА ОКО ТЕСЛИЋА

● Специјално формирана државна комисија утврдила је да се на подручју општине Теслић и на линијама ратишта са муслиманима, са непријатељем трговало стратешким намирницама, али нажалост и оружјем и муницијом ● Поднесене 422 пријаве против починилаца, који су сви српске националности, а од којих су 280 припадници Војске Републике Српске ● Државна комисија наставља рад на 26 утврђених пунктова у Републици Српској ● Поднесене и кривичне пријаве против општинских функционера СО Теслић

Страна 3.

ДОМЕТИ СТАБИЛИЗАЦИОНЕ ПОЛИТИКЕ РЕПУБЛИКЕ СРПСКЕ

ПРОИЗВОДЊА ОЦЈЕЊУЈЕ ПРОГРАМ

● Оживљавање производње на принципима новог стабилизационог програма била би пуна потврда његовог успјеха ● Неопходно је стално концептијско дограђивање и иновирање , као и адекватна финансијска подршка

Страна 7

МИНИСТАРСТВО ОДБРАНЕ РЕПУБЛИКЕ СРПСКЕ — ОДСЈЕК БАЊА ЛУКА

ОДБРАНА У КОМПЈУТЕРУ

● Војне обвезнике, који су из Републике Српске побјегли у иностранство или у Југославију, захваљујући ангажовању Министарства одбране Републике Србије, враћају на наше просторе, а они се из сабирних центара распоређују у ратне јединице, али ван ранијих мјеста живљења и рођења ● У Бањој Луци управо започела ревизија радних обавеза, чији је циљ стварно сагледавање потреба предузећа и обавеза да у њима даље раде само они радници за које не може да се пронађе адекватна замјена ангажовањем жена, пензионера и неспособних мушкараца ● Одскора радна обавеза и за пољопривредне произвођаче ● Нови послови радних јединица, прије свега на пољопривредним радовима, али и на пошумљавању голети

Страна 6.

"КРАЈИНА ОСИГУРАЊЕ" АД
БАЊА ЛУКА

ФРУКТОНА
БАЊА ЛУКА

У ДАНАШЊЕМ БРОЈУ:

КУЛТУРА, УМЈЕТНОСТ, ПРОСВЈЕТА

● Како сачувати највећи град мртвих Срба: Круг историје
● Учимо српски: Фашистоидни грејпфрут
● Филмски програм Српске радио-телевизије: Предности „случајног" избора
● Додјела „Кристалних призми" - 17. марта: Седам филмова у конкуренцији
● Уз пјесму „Обретење", Јована Змијанка: Обретење народа и његовог пјесника
● Нове књиге: Робинзон са Козаре
● Галерија „Гласа српског": Српска ликовна колекција
● Обновљен рад Клуба књижевника у Шамцу: Право гостовање
● У издању „Штампарије" из Кључа: „Висови у магли"

Стране 12. и 13.

РАДИО—МОСКВА ПОВОДОМ ИЗЈАВА И ПРИЈЕТЊИ ЕЈУПА ГАНИЋА

ХУЛИГАН СА НАКЛОНОШБУ ГАЗДЕ

● Ејуп Ганић показа се супротно Курану и оптужује Србе да су госте почастили својим цигаретама и пићем, а не милостивом са туђег стола, америчким цигаретама и вискијем ● Коментатор Јурај Брагин подсјећа да је овај муслимански лидер запријетио да ће босански муслимани избацити и садашњег команданта снага ОУН у бившој Босни, уколико покаже попустљивост и учини нешто што се њима не свиђа ● Тешко је рећи до кога је Ганић позајмио мизантропске идеје, од хитлеровских нациста или од америчких расиста

БЕОГРАД, 25. фебруара (Танјуг) — Радио-Москва је данас, у изразито оштро интонираном коментару Изетбеговићевог потпредсједника **Ејупа Ганића** назвала „охолим хулиганом, коме је газда посебно наклоњен".

„Члан највишег руководства муслиманске заједнице Босне Ејуп Ганић нашао се ових дана у незавидном положају бацајући државе и кавање на руски контингент који је управо стигао у састав мировних снага УН у Босни. Јер, говорећи на муслиманској Радио-Сарајеву, он је запријетио да ће руски плави шљемови бити неутралисани", каже коментатор Јурај Брагин у емисији московског радија прикљученој у Београду.

„Тешко је дефинисати изјаву Ганића, јер ако није бунцање, онда је, у најмању руку, незнање помијешано с охолошћу хулигана коме је газда посебно наклоњен."

Руски војници Ганићу очигледно нису по вољи, а још мање му се допало што су их српски становници Сарајева дочекали топло, својом ракијом и домаћим цигаретама. На ове знаке пријатељства и олакшања, Ганић је запријетио да ће „Русе почастити вискијем и марлбором, тако да ће они пјевати наше, муслиманске вјерске пјесме" - рекао је Брагин.

Пошто је оцијенио да се „господин Ганић показа супротно Курану" и да „оптужује Србе да су госте почастили својим цигаретама и пићем, а не милостивом са туђег стола, америчким цигаретама и вискијем", коментатор руског радија каже да је „заборавио и неуравнотеженост својствена многим политичарима, за које је и природно стање, али се понашању Ејупа Ганића тешко може наћи правац".

У „инвентарисању" Ганићевих бахатости Брагин подсјећа да је овај муслимански лидер запријетио да ће босански муслимани „избацити и садашњег команданта снага ОУН у Босни, генерала **Мајкла Роуза**, као што су то учинили и с његовим претходницима - уколико покаже попустљивост и учини нешто што се њима не свиђа".

„Ганић је увјерен да је цио свијет на његовој страни па тражи подршку за своје мишљење да Србе треба изоловати у резервате и подвргнути их колективној терапији. Тешко је рећи од кога је Ганић позајмио ове мизантропске идеје, од хитлеровских нациста или од америчких расиста, али је једно јасно - Ганићево иступање на муслиманском радију није само увредљиво, већ је и провокативно", истиче Брагин.

„Руси кажу карту да папир све трпи, написати можеш сва, било какву глупост или чак непристојност. Али за изговорену ријеч или изјаву кажу „ријеч није врабац, јер кад излети вијуг је не можеш вратити". Поготову кад се изговори преко радија, јер је чују милиони људи.

Можда је Ганић учинио грешку, узнемирен и упрашен доласком Руса у Сарајево. Рекао је не размишљајући. Али грешке треба исправљати. А за јавно вријеђање и провокације треба одговарати", закључује коментатор московски радио.

ХРВАТСКА КАКО ЈЕ ЗАМИШЉАЈУ ВАТИКАН, ВАШИНГТОН И БОН

ПОВРАТАК САВЕЗНИШТВА

● Фрањо Туђман се изјасниo за конфедерацију Хрватске и бивше БиХ са претходном „федерацијом" босанских муслимана и Хрвата, што би било у интересу његове земље

БЕОГРАД, 25. фебруара (Танјуг) — Пошто ни споразумом ни снагом оружја нису у „разумном" року рјешили питање средње Босне и Мостара, Туђман и Изетбеговић добили су од промотора балканског грађанског рата наредбу да сукоб врате на колосијек савезништва.

Тако се хрватски предсједник **Фрањо Туђман** мање својом вољом а више субординацијом према њемачком и ватиканском фактору нашао у позицији да у периоду од 6 мјесеци о кључном питању хрватских интереса даје двије дијаметрално супротне изјаве.

Агенција АП забиљежила је 13. октобра 1993. да је „Туђман први пут јавно признао да се залаже за подјелу Босне и Херцеговине јер је то неопходно да би се заштитили хрватски интереси"

Синоћ у Загребу он се изјаснио за конфедерацију са „федерацијом" босанских муслимана и Хрвата додајући да би то било у интересу његове земље

Тако ће Хрватска, ако се ова најновија замисао троугла Ватикан-Вашингтон-Бон испуни, добити по главе становника политички модел сличан оном који је сецесијом разлупала да би се ослободила стега Југославије.

При том истакнути лидер Хрвата у титоистичној ери **Владимир Бакарић** био је од Авноја па надаље један од најгласнијих и најупорнији промотора „федерирања југословенских народа и народности" које се на крају претворило у сепаратистички земљотрес.

Загребачки независни недјељник „Данас" открива неке од најбитнијих разлога зашто је католичка интернационала, чији је врх леденог бријега Ватикан наредила Туђману да обнови савез са исламом на простору које Света столица сматра „предзиђем хришћанства".

„Успостављањем српске државне јединице православље би сада као државна идеологија (у недостатку других) помакнуло своју границу према западу што Ватиктан због угрожености своје интересне сфере тешко може прихватити.

Ватикан је још прије 700 година послао фрањевце у Босну да помакну границу католичанства. Ватикан не жели чврсту границу међу религијама и зато не пристаје на подјелу БиХ, констатује „Данас".

Зашто? Јер, одговара добро обавијештени загребачки недјељник, „све што су до сада урадили у БиХ током седам вијекова пропало је у сарадњи развоју догађаја за мање од шест мјесеци".

„У Босни, настављa „Данас", у енклавама готово да више нема ни фрањеваца ни Хрвата како то Ватикан универзалистички гледа, ни католика".

То је дакле поразни за Свету столицу, резиме најновијег, али не и јединог неуспјелог крсташког похода католичанства и наглашене жеље Светог оца Папе да се ултиматумима НАТО-машинерије ако треба и директном интервенцијом, сломије кичма српском фактору у Босни. Који је све до појачаног „федерирања" бивше Југославије (до шездесетих година) био популационо најбројнији у БиХ.

Готово да нема аналитичара и познаваоца позадине разбијања Југославије и политике која Хрвате и муслимане из смртног коштаца тјера право у загрљај, који се неће сложити са закључком „Данаса" којигласи: „Без обзира што су Хрвати католици, Ватикан своје политичке ставове у вези са БиХ гради гледајући најприје интересе католичанства као религије". Имајући у виду ову констатацију да су за Свету столицу важније границе католичке империје од чистоте етничког простора независне Хрватске, муслиманима као дугорочна опција Свете столице остаје да што прије постану оно што им је било суђено у Павелићевој држави, „Најљепше цвијеће хрватског народа" - додуше у католичкој вази.

Те метаморфозе замишљена као конфедерирање дијаметрално супротних нарави религија и интереса биће болна, али не и подједнако, за обје стране. Осим ехо предсједника Фрањо Туђман још једном не промијени мишљење.

Драган МИЛОСАВЉЕВИЋ

ФРАЊО ТУЂМАН О ПРИЈЕДЛОГУ ЗА СТВАРАЊЕ ЗАЈЕДНИЦЕ ХРВАТА И МУСЛИМАНА У БИВШОЈ БиХ

НАЧЕЛНИ СПОРАЗУМ ВЕЋ ПОСТИГНУТ

● Свијет жели муслимане усмјерити у њиховом развитку ка западној цивилизацији, како се не би створила исламска фундаменталистичка држава ● Преостаје, међутим, још мукотрпан посао да се све оствари, јер у муслиманском вођству још увијек превладава мишљење да би заједницу муслимана и Хрвата у бившој БиХ требало уредити као јединствену грађанску државу, а не на федералним основама ● Настављамо нормализацију хрватско-српских односа, јер не може бити мира на овим просторима без нормализације односа између Хрватске и Србије

ЗАГРЕБ, 25. фебруара (Танјуг) — Хрватски предсједник **Фрањо Туђман** подржао је приједлог западних земаља о стварању заједнице Хрвата и муслимана у Босни и Херцеговини.

Говорећи синоћ на странечком скупу владајуће Хрватске демократске заједнице (ХДЗ) у Загребу, Туђман је истакао да приједлог Запада „одговарају и интересима Хрватске". Он је такође упозорио да би се наставком хрватско-муслиманског рата у Босни и Херцеговини и сама Хрватска нашла у неповољном положају.

Хрватски предсједник је оцијенио да „смо свједоци својеврсне нове расподјеле геополитичког простора, односа снага и разграничења на тлу Босне и Херцеговине", али да „међународна јавност сматра да је нужно да бар два народа у БиХ - Хрвати и муслимани оставе сарадњу и пријатељство". У томе су се, напомиње Туђман, сагласиле све главне европске државе од Француске, Велике Британије до њемачке, а главну ријеч, по његовој оцјени, у рјешавању кризе на овом простору преузеле су Сједињене Америчке Државе.

„Они устрају, препоручују, инсистирају да оставимо споразум с муслиманима", упозорава Туђман и додаје да је „о томе начелни споразум већ постигнут". Први корак, како је рекао о престанку непријатељства, јесте споразум што су га у Загребу потписали команданти муслиманских и хрватских снага у БиХ, генерали **Расим Делић** и **Анте Росо.**

Свијет је, сматра Туђман, заинтересован за такво рјешење „јер жели обезбиједити нову линију разграничења између главних сајетских мојника, а „Муслимане усмјерити у њиховом развитку ка западној цивилизацији, како се не би створила исламска фундаменталистичка држава".

И то је један од разлога што нас САД и други упућују на споменуто рјешење, рекао је Туђман.

По ријечима хрватског предсједника преостаје, међутим, још мукотрпан посао да се све то реализује јер „у муслиманском вођству још увијек превладава мишљење да би заједницу муслимана и Хрвата у БиХ требало уредити као јединствену грађанску државу а не на федералним основама. Хрвати, међутим, „имају горко историјска искуства" с таквим уређењем и стога је наш задатак, упозорава Туђман, „да осигурамо опстанак хрватског народа као и његову сигурност и у територијалном смислу".

Међународни фактори, каже Туђман, „први пут су дошли до закључка да је опстанак Босне и Херцеговине немогућ". Грубо речено, и Сједињене Америчке Државе и Европа предлажу „Федерацију Хрвата и муслимана у БиХ те конфедерацију такве БиХ са Хрватском", истиче он.

Али, „ако се допушта да српски дио изађе из БиХ, онда треба у другом свјетлу размотрити проблем разграничења, а не онако како је то саопштено у женевским преговорима", сматра Туђман.

И поред свих активности око склапања споразума с муслиманима ми хоћемо наставити нормализацију хрватско-српских односа, упозорио је Туђман оцјењујући да не може бити мира на овим просторима без нормализације односа између Хрватске и Србије.

Туђман се осврнуо и на „буру у јавности" због именовања **Бошка Кнежевића** за првог шефа југословенског бироа у Загребу и рекао да се то „само на први поглед може схватити као провокација".

„Кнежевић не долази као проводилац великосрпске политике него као представник Југославије у самосталну и суверену Републику Хрватску" и спроводиће споразум о нормализацији односа

У ВАШИНГТОНУ, ОВОГ ВИКЕНДА

ПРЕГОВОРИ О УНИЈИ

ВАШИНГТОН, 25. фебруара - Представници Хрватске и босанских Хрвата и муслимана састаће се овог викенда у Вашингтону ради преговора о будућој унији, саопштено је синоћ један високи представник Стејт департмента.

Како јавља Ројтер, муслиманску страну представљаће премијер **Харис Силајџић**, који се већ налази у Вашингтону, Хрватску вјероватно шеф дипломатије **Мате Гранић**, а Херцег-Босну **Крешимир Зубак.**

Објава првих преговора о могућој конфедерацији Хрватске са босанским Хрватима и муслиманима дошла је послије јучерашњег сусрета Силајџића са америчким државним секретаром Вореном Кристофером.

„ГЛАС СРПСКИ", БАЊА ЛУКА, УЛ. СКЕНДЕРА КУЛЕНОВИЋА 93 ИЗДАЈЕ И ШТАМПА ЈП „ГЛАС СРПСКИ"
ОСНИВАЧ ЛИСТА СКУПШТИНА РЕПУБЛИКЕ СРПСКЕ

в. д. главни и одговорни уредник Никола ГУЗИЈАН
Уређује РЕДАКЦИЈСКИ КОЛЕГИЈУМ

директор Предраг НИКОЛИЋ

Први број „Гласа" изашао је као орган НОП-а за Босанску крајину у Жупици крај Дрвара, 31. јула 1943. године. Од 8. фебруара 1983. године „Глас" излази као дневни лист.

Од 15. септембра 1992. године излази као дневни лист Републике Српске.

Указом Предсједника Републике Српске од 9. јануара 1994. године лист „Глас српски" одликован је Орденом књегоша првог реда.

Редакција телефони: главни и одговорни уредник 12-032, деск 12-078, 12-084, дактилографи 12-004, телефакс 12-283.

Огласно у Улици краља Алфонса 13, бр. 1. Телефон и телефакс 11-948. Шеф Пословнице економске пропаганде 11-964. Рукописи се не враћају.

Телефони Јавног предузећа „Глассрпски": централа (078) 12-390, 12-394. Директор предузећа 11-659 и 12-263, телефакс 12-283.

Динарске уплате на жиро-рачун бр. 10500-601-5-12456 код СДК Бања Лука. Уплате на девизни рачун бр. 10500-620-71000-522 код Бањалучке банке ДД Бања Лука.

КОПИЈУ УПЛАТНИЦЕ ЗА ПРЕТПЛАТУ ПОСЛАТИ НА ОГЛАСНО

Рјешењем Министарства информација Републике Српске бр. 01-413/93 лист је уписан у Регистар јавних гласила под редним бројем 35.

На основу тарифе пореза на промет тарифни број 8 тачка 1 под 13 на дневне новине „Глас српски" порез на промет плаћа се по стопи од 3% (сл. гласник Републике Српске) бр. 15/92).

САКОНФЕРЕНЦИЈЕ ЗА НОВИНАРЕ О ЕФЕКТИМА АКЦИЈЕ „ГРАНИЦА 94"

ТРЖНИЦА У РОВОВИМА ОКО ТЕСЛИЋА

● Специјално формирана државна комисија утврдила је да се на подручју општине Теслић и на линијама ратишта са муслиманима, са непријатељем трговало стратешким намирницама, али нажалост и оружјем и муницијом ● Поднесене 422 пријаве против починилаца, који су сви српске националности, а од којих су 280 припадници Војске Републике Српске ● Државна комисија наставља рад на 26 утврђених пунктова у Републици Српској ● Поднесене и кривичне пријаве против општинских функционера СО Теслић

Са конференције за новинаре

Снимио Р. ОСТОЈИЋ

БАЊА ЛУКА, 25 фебруара - Након мјесец дана интензивне контроле и координираног дјеловања како органа војне полиције, тако и цивилне милиције, али и инспекцијских, тржишних и девизних комисија, на подручју теслићке комуне успјешно је проведена акција „Граница 94". У ствари, све ове структуре биле су укључене у државну комисију, која је испитивала како и на који начин је, прије свега, долазило до недозвољене трговине са непријатељским формацијама на теслићком ратишту.

- Налази комисије су катастрофални, како за нас чланове овог органа, али још више за српски народ - истакао је на конференцији за новинаре **генерал-мајор Богдан Суботић**, предсједник државне комисије. **- Трговина са непријатељем је продукт специјалног рата против нас, диригован из добро нам познатих центара: Сарајева, Зенице, али и СР Југославије. Полазне станице робе која је шверцована искључиво су на подручју Југославије, а трговало се углавном са 12 врста стратешке робе, па чак и оружја, муниције, које прије свега подржава биолошки опстанак наших непријатеља са друге стране борбених линија.**

Специјално формирана државна комисија у досадашњем дијелу акције привела је 422 лица, сви српске националности, од којих је њих 50 у притвору. Неки су у бјекству, а остали су на слободи. Од лица која су недозвољено трговала стратешком робом, али и оружјем и муницијом, њих 280, или нешто више од 66 одсто, припадници су Војске Републике Српске, тројица су припадници Министарства унутрашњих послова (0.7 процената), а 139 су грађани Теслића и околине (33 одсто)

- Од 422 пријаве, до данас су рријешене само три случаја, што је више него алармантно и за наше правосуђе, али и за цијелу државу - истакао је генерал Суботић. **За мјесец дана одузели смо робе без одговарајуће документације и порријекла у вриједности од око 900.000 ДМ по тржишним цијенама. Заплијенили смо, такође, 377.000 ДМ, 42.870 аустријских шилинга, 18.060 швајцарских франака и 3.250 америчких долара. Затворили смо и 35 приватних предузећа и трговинских радњи.**

Ефекти акције „Граница 94" заиста су импозантни: код контролисаних лица утврђен је неплаћени порез у износу од око 3,5 милиона ДМ, а само камата на овај износ достиже суму од готово 10 милиона ДМ.

Од 422 учесника у пријавним радњама само 53 лица су изван територије општине Теслић. Из Бања Луке поступак се води против 12 лица, из СР Југославије 11, Добоја 9, Котор—Вароша и Челинца по четири. Током акције од грађана је одузет 151 комад разног оружја, знатан број муниције и минско — експлозивних средстава.

— Индиције које су јасно упућивале на појачану, касније, су утврдили недозвољену, трговину искључиво са непријатељем, отпадало су се у чињеници да је промет на дијелу пута између Теслића и Блатнице био раван оном промету у најмирнијим годинама прије рата између Босанске Градишке и Бања Луке — истакао је Стојан Жупљанин, савјетник предсједника Републике Српске за унутрашње послове. **— Многи од оних који су трговали са муслиманима, нажалост, нису знали да је значајан дио њихових марака чисти фалсификат и да су добијали безвриједан папир. Ми смо, иначе, подносили кривичне пријаве по три основа: пријаве за помагање непријатеља, за подривање војне и одбрамбене моћи, те за недозвољену трговину. У прва два случаја предвиђене су казне затвором од једне до 15 година, а за недозвољену трговину закон предвиђа новчану казну и максималну казну затвора до осам година.**

М. ЈОКСИМОВИЋ

ФАНТОМСКО БЈЕКСТВО РИСТИЋА

Током трајања акције „Граница 94" из Теслића су успјела да побјегну четири осумњичена: **Недо (Јове) Тривуновић, Млађо (Јове) Тривуновић, Бранислав (Саво) Ристић** и Мирко (Момира) Дејановић. Посебно је спектакуларан био бијег Бранислава Ристића. Он је у децембру прошле године привремено напустио притвор ради суочавања са компањонима из шверцерског канала, који је потицао из Бања Луке. Он је током процеса суочења успио да побјегне, или је пуштен из теслићког затвора, али је, по свему судећи, истиче се у извјештају комисије, помоћ имао од партнера из извора шверца у Бањој Луци. Након тога у притвору су се нашли и теслићки војни полицајци, који су вјероватно омогућили Ристићево бјекство: **Алекса Секулић, Мирослав Тешић, Драго Ђурић и Мирко Илинчић.**

СА СЈЕДНИЦЕ ОПШТИНСКОГ ОДБОРА СРПСКЕ ДЕМОКРАТСКЕ СТРАНКЕ БАЊА ЛУКА

КВАЛИТЕТНИ КАДРОВИ-ПРВА БРИГА

● Рјешење стамбене проблематике, као и благовремена реализација програма рационалног насељавања бањолучке општине, у непосредној вези са ефектном кадровском политиком коју треба да води владајућа странка - став је са данашње сједнице Општинског одбора СДС-а Бања Лука

БАЊА ЛУКА, 25. фебруара - Значај кадровске политике посебно у овом тренутку је приоритетан оцијенио је Велибор Остојић, предсједник Извршног одбора Српске демократске странке српских земаља који је присуствовао данашњој сједници Општинског одбора СДС Бања Лука, а на којој је, осим домаћих кадровских питања расправљано и о стамбеној проблематици и рационалном насељавању бањолучке општине. Било је ријечи и о кадровским именовањима у неким предузећима и установама.

Мада је само за протеклу годину од стране Извршног одбора СО Бања Лука издато 3.500 рјешења о кориштењу стана у државној својини, и дато на употребу 1.197 кућа борцима и породицама погинулих бораца, стање у стамбеној области још ни издалека не задовољава. **Напротив, много је бесправних усељења у станове и напуштене куће, заузимања стамбеног простора мимо нормалних животних потреба и законске регулативе, а велики проблем представља и деложација из нелегално усељених станова.**

Хаос у стамбеној области добрим дијелом подгријавају и разноразне тенденциозне приче о наводном потискивању општинских стамбених органа. **Зато се предсједник Извршног одбора Скупштине општине Бања Лука магистар Рајко Касагић заложио да се законским средствима енергично заустави тичмно антипропагандни процес упорен против владајуће странке и општинских органа власти.**

Општински одбор данас је усвојио став да мјесни одбори на подручју бањолучке општине, уз сарадњу повјереника мјесних одбора СДС-а, сниме стање у стамбеној области као и да се оствари неометан увид у доток избјеглица на подручју Бање Луке. У уској вези са стамбеним проблемима је и насељавање Бање Луке. Велибор Остојић се заложио да се, у склопу реализације програма насељавања Републике Српске, поштују већ прописани критерији, а то су критерији стручности и техничко-развојних потреба бањолучке општине. Предсједник Извршног одбора Српске демократске странке српских земаља подвукао је да је рјешење стамбене проблематике (иако у осталом и других питања и проблема) у највећој општини у Републици Српској у непосредној вези са добром кадровском политиком. Због тога ће према постојећој оцјени Српска демократска странка морати да овај „врућ кромпир" што прије узме у руке.

Општински одбор дао је данас и сагласност на неколико кадровских именовања. Тако је на мјесто секретара Секретаријата за привреду Скупштине општине Бања Лука именован магистар **Боро Медаковић**, а за секретара друштвених дјелатности **Јован Матавуљ**. За директора предшколских установа у Бањој Луци постављен је **Владо Славнић** а за директора „Крајинапетропа Бранко Радмиловић.

За вршиоца дужности директора „Градског гробља" именован је **Владо Петојевић**, привремено на шест мјесеци. Потом ће бити расписан конкурс за ово руководеће мјесто. Општински одбор је верификовао и анкетни листић који ће ових дана посредством Привредне коморе у Бањој Луци бити достављен у све привредне организације и друштвене установе ради снимања дијаграма успјешности пословања предузећа као и због кадровске ревизије.

А. АНУШИЋ

ПРВА ТРИБИНА „ЗАПАДНЕ СРБИЈЕ" — ПРОШЛОСТ И ПЕРСПЕКТИВЕ — О 500 ГОДИШЊИЦИ ИМЕНА БАЊЕ ЛУКЕ

ВИЈЕКОВИ-ЗАЛОГ ПОЛИТИЧКЕ КУЛТУРЕ

● Да кроз демократски дијалог активирамо бањолучко јавно мњење захтјев је и синоћ одржане трибине, која је „историјски" заснована, додирнула актуелни политички тренутак ● Вијекови иза нас су чврст залог бањолучке политичке културе која критички став мора имати прво, сама према себи

О „прошлости и перспективама" бањолучким, говорило се синоћ на трибини истоветног назива (уредник је Слободан Наградић) а коју је поводом 500-годишњице првог помињања имена Бање Луке организовала Редакција „Западне Србије" (лист Српске радикалне странке).

Испуњена скоро до посљедњег мјеста велика сала бањолучког Дома културе разговору није обезбиједила „атмосферу", коју у правилу нуди амбијент сусједне вијећнице, али је истовремено показала да бањолучке теме и гости трибине (**професор Предраг Пазаревић, др Душко Јакшић и књижевник Ранко Рисојевић**) могу привући пажњу јавности. С правом, због задате теме, у већем дијелу скоротрочасовног разговора излагачи су понудили много повода за дијалог са публиком чији се глас ипак свео тек на неколико личних импресија.

Отуда су поздравне ријечи **др Николе Поплашена** предсједника СРС РСи **мр Предрага Радића** предсједника СО Бања Луке робиле јачи ехо: **Оцјенивши наше вријеме као велику историјску шансу српског народа да коначно дефинише и оствари јединствену српску државу као отпор изнутрашњем злу, др Поплашен је, у то име, уједно потенцирао њен основни услов, а то је развијање политичке културе, духа толеранције, сарадње и слободног изношења мишљења, без обзира на странчку припадност.** У циљу стварања активног јавног мњења, потенцирао је значај овакових трибина које ће уз већи ангажман бањолучких интелектуалаца приближити ставове, а демократском дијалогу обезбиједити слободнији ток. Инсистирање др Поплашена да сличне трибине избјегну јаче политичке конотације судећи по оном што се касније чуло није могуће. Јер све је - политика.

Уз похвалеглостима **„од којих се о Бањој Луци много тога може научити", мр Предраг Радић** упутио је оштре укоре „прво медијима који неумјесно транзирају" информације о Бањој Луци затим „новим Бањолучанима" који о њој говоре, и не познају је а затим и онима који су историјски бањолучки датум потиснили управо у оној мјери којом потискују све што она посједује и чиме може конкурисати „како је рекао новим републичким метрополама".

Овој оцјени претходила су излагања професора Пазаревића који је дао хронику настајања Српске Бање Луке допуњену интересантним моделом Бање Луке као регионалног центра др Јакшића и уоквирено у поетску слику града у којем књижевник Рисојевић гласа само за човјека „који мисли и којем је власт, једина власт, његова лична савјест".

Н. ПУВАЧИЋ

МР МОМЧИЛО КРАЈИШНИК: МУСЛИМАНИ СУ ХТЈЕЛИ БОМБАРДОВАЊЕ СРБА, АЛИ...

ДОБИЛИ СУ РУСЕ

● Коментаришући успостављање конфедерације Хрвата и муслимана у бившој БиХ, Крајишник је рекао да таква конфедерација није израз воље ни муслиманског ни хрватског народа у бившој БиХ него великог притиска ментора, који помажу муслимане и Хрвате

НИШ, 25. фебруара (Танјуг) - Потписивање споразума између Републике Српске (РС) и Аутономне Покрајине Западне Босне о успостављању мира условљено је чињеницом да је и једном и другом народу потребан мир, а не рат, изјавио је данас предсједник Скупштине РС Момчило Крајишник у емисији „Радио о политици" Радио-Ниша.

„Ништа немамо против да се и други народ на простору бивше Босне и Херцеговине, односно Хрвати, организује онако како мисли да им је најбоље" рекао је Крајишник.

Коментаришући успостављање конфедерације Хрвата и муслимана у бившој БиХ, Крајишник је рекао да таква конфедерација није израз воље ни муслиманског ни хрватског народа у бившој БиХ него великог притиска ментора, који помажу муслимане и Хрвате.

„Циљ је да се не дозволи формирање једне муслиманске државе и да тај простор, на који утицај имају западне силе, не буде поцијепан у једној скорој будућности и препуштен неком другом утицају", оцијенио је Крајишник.

„Муслимани су много повезанији са Србима и можда би се опредијелили за повезивање са Србијом", примијетио је Крајишник додајући да је то очито против интереса јаких снага на Западу које користе Уједињене нације као подлогу да остваре своје циљеве.

Осврћући се на захтјеве који стижу да се отвори аеродром код Тузле, Крајишник је рекао: „Ми ћемо бити кооперативни и учинићемо максималне попусте, али само до оне границе гдје се не угрожавају интереси српског народа".

„Ми смо постигли свој циљ у Сарајеву иако је муслиманска страна нама припремала једну замку - жељели су да нас разоружају и побиједе. Умјесто бомбардовања Срба, они су овдје добили Русе, и то је једна анегдота која кружи код наших бораца и муслимана", рекао је Крајишник у емисији „Радио о политици".

МУСЛИМАНИ И ХРВАТИ ПРЕГОВАРАЈУ И ЖЕСТОКО РАТУЈУ

НАД МАГЛАЈЕМ ХИЉАДУ ГРАНАТА

БЕОГРАД, 25. фебруара — На Маглај је јуче са положаја Хрватског вијећа одбране (ХВО) испаљено око хиљаду минобацачких пројектила, а на центар града пале су и двије ракете типа „луна", од којих је десетак цивила погинули или рањено, јавио је синоћ муслимански радио у Сарајеву.

Исти извор тврди, како преноси агенција СРНА, да су муслиманске јединице одбиле покушај пјешадијског продора кроз муслиманске линије, који су хрватске снаге, уз подршку артиљерије, покушале на подручју Лијешнице и Плава.

У ОРГАНИЗАЦИЈИ СРПСКОГ КУЛТУРНОГ ФОРУМА

ДЕМОНСТРАЦИЈЕ СРБА У МИНХЕНУ

БЕОГРАД, 25. фебруара (Танјуг) — У суботу, 5. марта, испред Градске општине у Минхену, одржаће се демонстрације Срба, у знак протеста због пропаганде њемачких медија, њемачке политике и појединих политичара.

У саопштењу организатора - Српског културног форума и организације „Бела ружа" из Минхена - данас достављеном Танјугу, наводи се да је један од мотива протеста и пов на Србе у њемачкој, чија је прва жртва Душко Тадић а да се то може догодити и неком другом само зато што је Србин.

„За хапшење Срба од стране њемачких власти није потребно доказано кривично дјело, довољно је што си Србин", наводи се у саопштењу.

Организатори позивају сва српска друштва, клубове и појединце да дођу. Додаје се, такође, да је најављен масовни долазак Срба из Аустрије, Швајцарске и Француске.

ПИСМО ЖЕНА СА КОЗАРЕ

НАРОД И ИСТИНА СУ НЕУНИШТИВИ

БАЊА ЛУКА, 25. фебруара — „Док бјелосвјетска мафија" убија недужне људе у Сарајеву који чекају у реду хљеб или купују храну на пијаци, једнострано, без права на одбрану, окривљују се Срби. Ово су ријечи жена легендарне Козаре, бивших заточеница злогласних фашистичких логора у другом свјетском рату. Оне су поводом монструозних пажи, ултиматума, санкција и пријетњи масовним уништењем српског народа упутиле писмо свим правдољубивим људима свијета.

У писму се, између осталог, каже: „Нечиста савјест човјечанства би да затре своја злодјела или да их припише жртви. Нас, жртве фашизма, називају фашистима, нас који се бранимо на својим огњиштима називају агресорима. И ко зна какви нас још ултиматуми чекају под плаштом свјетске бриге за мир. Али једно још нико није смислио, а то је уништење народа и уништење истине. Зато нисмо изгубили наду јер очекујемо праву и помоћ од поштеног и истинољубивог дијела човјечанства, који ће кроз ове судбоносне ријечи схватити нашу поруку". Р.Ш.

ДР НИКОЛА КОЉЕВИЋ:

„ПЛАВИ ПУТЕВИ" НАДЕ

● Он је нагласио да су то два аспекта слободе кретања у Сарајеву и кретања изван тога града

НИШ, 25. фебруара (Танјуг) — Потпредсједник Републике Српске др Никола Кољевић изјавио је данас Радио-Нишу да су са српска и муслиманска страна споразумјеле да послије успостављања примирја и прелажења од рата ка миру приступе рјешавању насушних ствари у Сарајеву.

„Оно што је најзначајније и што је постигнуто на првом састанку српске и муслиманске делегације, који је одржан јуче на аеродрому у Сарајеву, и што ће сигурно све грађане највише интересовати, јесте начелна сагласност о отварању 'плавих путева' и отварању градских прелаза у Сарајеву", рекао је Кољевић.

Он је нагласио да су то два аспекта слободе кретања у Сарајеву и кретања изван тога града.

„У начелу смо се са муслиманском страном договорили да се прихвати концепт 'плавих путева' и да концепт тих слободних путева изради УНПРОФОР.

Први 'плави пут' био би од Сарајева преко Вогошће до Високог и Зенице, а први градски прелаз за цивиле био би преко моста 'Братство-јединство' који држи контролише УНПРОФОР", рекао је Кољевић.

Он је додао да је основна идеја што се тиче излаза из Сарајева да то буде превенствено за хуманитарне сврхе, а пошто се успостави повјерење, послије ћемо размотрити и увођење редовних аутобуских линија.

„Што се тиче прелаза преко моста, људи ће моћи сваког дана и све више да иду у посјете родбини или пријатељима, тако да бисмо се постепено враћали цивилном мирнодопском животу у Сарајеву".

Кољевић је оцијенио да је први сусрет двију делегација Срба и муслимана показао да се на аеродрому у оквиру Комитета за сарадњу са Унпрофором могу рјешавати одређена практична питања.

Много питања, попут односа према имовини, мораће да се рјешавају у оквиру замишљене администрације Уједињених нација у Сарајеву, рекао је Кољевић Радио-Нишу.

ИЗЈАВА ФИКРЕТА АБДИЋА ПОСЛИЈЕ ПОТПИСИВАЊА СПОРАЗУМА СА РЕПУБЛИКОМ СРПСКОМ

ГАРАНЦИЈА МИРА ЗАПАДНОЈ БОСНИ

● „Тим споразумом", нагласио је он, „грађанима Бихаћа, а самим тим и грађанима Западне Босне, могу гарантовати мир, а то је најважније

БЕОГРАД, 25. фебруара (Танјуг) - Предсједник Аутономне Покрајине Западне Босне Фикрет Абдић изјавио је да споразум, који је јуче у Београду потписао са предсједником Републике Српске Радованом Караџићем, гарантује мир грађанима Западне Босне и да се на принципима тог мира може успоставити мир и на читавом подручју БиХ.

У изјави Телевизији Србије Абдић је рекао да је у Београд дошао у мировну мисију и нагласио да је од самог почетка најновијих оружаних сукоба између снага петог корпуса армије БиХ и Војске Републике Српске био у сталним телефонским контактима са предсједницима Србије и РС у настојању да се ти сукоби прекину.

Он је подсјетио и да је прошле јесени такође посредством **Слободана Милошевића** са **Караџићем** закључио споразум о прекиду ватре и свих непријатељстава, наглашавајући да још има кршења тог споразума.

„То је, у ствари, био повод да се обратим Слободану Милошевићу да позове Радована Караџића да се нађемо овдје у Београду и поново размотримо декларацију коју смо потписали 22. октобра прошле године", рекао је Абдић.

„Са особитим задовољством могу констатовати да је господин Милошевић показао спремност да позове господина Караџића и да је остао на свим оним принципима које смо договарали 22. октобра. Зато смо потписали споразум", додао је Абдић.

„Тим споразумом", нагласио је он, „грађанима Бихаћа, а самим тим и грађанима Западне Босне, могу гарантовати мир, а то је најважније".

Наводећи да му понеђе замјерају да се превише залаже за мир у АП Западна Босна, а не на цијелом подручју бивше БиХ, Абдић је рекао: „Мир мора однекуд поћи, а најразумније је да крене управо из АР Западна Босна. Мислим да на принципима тог мира можемо успоставити мир на цијелом простору бивше БиХ".

ФРАНЦУСКА ПРИПРЕМИЛА РЕЗОЛУЦИЈУ О САРАЈЕВУ И ЗАШТИЋЕНИМ ЗОНАМА

НА РЕДУ МОСТАР, ВИТЕЗ, МАГЛАЈ...

ЊУЈОРК, 25. фебруара (Танјуг) - Француска је за Савјет безбједности припремила нацрт резолуције о стављању Сарајева под контролу Уједињених нација, али се не зна кад ће Савјет ставити на дневни ред ово питање.

У нацрту резолуције са чијим садржајем је био у прилици да се упозна дописник Танјуга од генералног секретара се тражи да именује цивилно лице које би припремило план акција за нормализацију живота и функционисање есенцијалних јавних и комуналних служби у Сарајеву.

Од генералног секретара се такође тражи да предложи моралитете којима би се Витез, Маглај и Мостар прогласили заштићеним зонама.

У нацрту резолуције се истиче да је повлачење тешког наоружања из окопине Сарајева било само први корак ка миру у цијелој Босни и да УН треба да наставе напоре да се „ефективно укине опсада Сарајева", да се спријечи његова подјела и да се отвори аеродром у Тузли.

Југословенска криза је у четвртак била знатно мање присутна и у њујоршкој штампи и у тијелима УН, па ни подневна конференција за новинаре није произвела ништа значајније. Потпарол генералног секретара Џо Силс рекао је новинарима да је командант Унпрофора у Сарајеву, генерал Мајкл Роуз, задовољан повлачењем тешког наоружања из окопине Сарајева.

ГЕНЕРАЛ РОУЗ ОБИШАО САРАЈЕВСКО ПОДРУЧЈЕ ПОСЛИЈЕ НАПАДА МУСЛИМАНА НА ШВЕЂАНЕ-ПЛАВЕ БЕРЕТКЕ

БУТАЊЕ О ИНЦИДЕНТУ!

ЗВОРНИК, 25. фебруара - Командант мировних снага Уједињених нација (Унпрофор) за бившу Босну и Херцеговину генерал Мајкл Роуз јуче је обишао сарајевско подручје, речено је данас у круговима Војске Републике Српске (ВРС).

По истом извору, послије обиласка фронта и свих мјеста на којима је груписано тешко наоружање, генерал Роуз је високо оцијенио допринос српске стране и Унпрофора смиривању ситуације у Сарајеву и околини. Међутим, то се званично и даље не уважава, барем не довољно, када се ради о српској страни, указују српски војни извори.

С друге стране, у круговима ВРС истичу да је неприхватљиво заташкавање резултата истраге о нападу на шведске плаве беретке прошлог уторка код Какња. Подсјећа се да је истрагом Унпрофора утврђено да је напад у коме су петорица Шведана рањени извела муслиманска страна. Иначе чим се тај инцидент догодио кривица је одмах и неосновано приписана српској страни, као и много пута прије тога, подсјећају у круговима ВРС. Начелник штаба Унпрофора генерал **Ангус Ремзи** чак је у више наврата отворено пријетио да ће против Срба лично активирати авијацију НАТО. Сада, кад је утврђено да је муслиманска страна напала шведске плаве беретке, о томе се практично ћути, истичу у круговима ВРС.

Тај догађај и мноштво ранијих збивања и околности по правилу коришћених за неосновано приписивање кривице Србима само доказују да се и даље примењују двоструки стандарди, наглашавају у круговима ВРС.

ВЛАДИСЛАВ ЈОВАНОВИЋ О РЈЕШЕЊУ БОСАНСКЕ КРИЗЕ

ЗАПАД СПРЕЧАВА РУСКИ ПЛАН

КРАГУЈЕВАЦ, 25. фебруара (Танјуг) — Тренутно је у оптицају више иницијатива које одударају једна од друге. Ниједна није докраја артикулисана, али је очигледно да је руска иницијатива најозбиљнија јер захтијева да се питање бивше БиХ рјешава на самиту највећих сила, или, боље речено, најодговорнијих, рекао је Владислав Јовановић у емисији „Печат времена" Радио-Крагујевца.

Чиновница је додао је савезни министар за иностране послове, да нема компетентнијег мјеста нити компетентнијих учесника ради предузимања корака ка миру.

Коментаришући друге приједлоге и одбијање Запада да пружи подршку руској иницијативи, Јовановић је рекао: „Има и приједлога који иду за мањим корацима и односе се на састанке на нижим нивоима под изговором да веће треба дуже припремати. Тешко је о њима судити да ли су само начин да се спријечи прихватање руске иницијативе, или се стварно руководе рационалним разлозима. У овом тренутку је, изгледа, важније да се спријечи руска иницијатива него да се понуди други, исто тако добар и користан алтернативни план".

АУСТРИЈСКИ ПОЛИТИЧАРИ И АНАЛИТИЧАРИ УПОЗОРАВАЈУ

ИСТОЧНА ОПАСНОСТ

● Бечки „Пресе" наводи да је дипломатски успјех Москве у спречавању напада авиона НАТО на Србе пружио Русији могућност да оствари стари сан и да се, уз подршку Београда, али уз аплауз Запада, нађе на јадранској обали ● Недјељник „Профил" пише, међутим, да Русија као велика политичка и војна сила има сопствене легитимне интересе и поставља питање зашто би САД имале легитимитет да бране своје „националне интересе" свуда по свијету, па и на Балкану

БЕЧ, 25. фебруара (Танјуг) — Спектакуларни повратак Русије на велику сцену совјетске политике није обрадовао аустријске политичаре и аналитичаре који с подозрењем упозоравају на „претензије Москве" да „прошири своју утицајну сферу на Балкан".

Дипломатски успјех Русије у спречавању напада авиона НАТО на положје босанских Срба око Сарајева „не само што је Русију учинио једним од главних актера у рјешавању босанске кризе, него јој је пружио и могућност да оствари један стари сан, онај који потиче још из совјетских времена: да се, уз подршку Београда, нађе на јадранској обали - и то уз аплауз Запада", пише јуче у посебном коментару бечки „Пресе".

У Бечу се, иначе, на буђење из дубоког сна спољне политике Русије гледа као на „буђење национализма", а под позивима Москви на „конструктивну сарадњу" са Западом се редовно подразумијева послушност у спровођењу одлука донесених на - Западу.

Реномирани независни новинар и публициста **Георг Хофман-Остенхоф** је једини који се, ове седмице у недјељнику „Профил", „усудио" да каже да је Русија велика политичка и војна сила, која, као и оне на Западу, има сопствене легитимне интересе. Зашто би САД имале легитимитет да бране своје „националне интересе" свуда по свијету, па и на Балкану?

Нови спољнополитички курс Русије не оставља равнодушним ни аустријске министре одбране и иностранних послова **Вернера Фаслабента** и **Алојза Мока**.

Њих двојица не пропуштају прилику да укажу на „опасност са Истока" у случају драматичних промјена у политичком курсу Москве, па су стога најјачи заговорници приступа (формално) неутралне Аустрије НАТО-у.

Министар одбране Фаслабент је прошле недјеље још једном, са екрана државне телевизије истакао потребу бољег опремања и наоружања војске Аустрије наводећи као један од разлога рогобиље у бившој Југославији.

„Повратак Русије на Балкан", како кажу овдашњи аналитичари, те њене „отворене симпатије према Србима" нису допринијеле умањењу страховања министра Фаслабента.

Творац аустријске спољне политике Алојз Мок је недавно, на телевизији, пред истицање ултиматума НАТО босанским Србима, још отвореније рекао чега се Аустрија плаши: „Ако пријетња НАТО не буде имала никаквог дејства, онда ће углед НАТО бити озбиљно доведен у питање, а тиме ће и, већ данас врло угрожена безбједност Аустрије, постати још угроженија".

УПРКОС ШПИЈУНСКОЈ АФЕРИ ИЗМЕЂУ САД И РУСИЈЕ

ТРГОВИНА ЈАЧА ОД ШПИЈУНАЖЕ

● Циљ америчке политике према Русији је даљи привредни развој те земље, не због великих пословних могућности за америчке бизнисмене, већ зато што у привредном развоју Русије лежи кључ будућих односа Москве и Вашингтона

ВАШИНГТОН, 25. фебруара (Танјуг) — Утицајни представници америчке администрације агресивно су подвукли потребу за даљим јачањем америчких улагања у руску привреду, само један дан послије „разбуктавања" шпијунске афере.

Потпредсједник САД Ал Гор и замјеник државног секретара Строуб Талбот, како јављају агенције, изјавили су у Савјету руско-америчких бизнисмена да су тјесније везе са Русијом, како Рејтер јавља, и даље ствар националног интереса, иако најновији догађаји потврђују потребу за опрезом.

Да би поткријепио тврдњу о националном интересу амерички секретар за трговину **Рон Браун** најавио је да ће у марту предводити мисију 25 америчких бизнисмена у Русију.

Циљ тамошње је да се Русији пројасне могућности инвестирања више милијарди долара у њихову привреду, под условом да се инвеститорима обезбиједи одговарајућа инвестициона клима.

Јак Калицки, савјетник Министарства трговине, добијаново задужење координације и подстицања сарадње САД са Русијом у области пројекта нафте и гаса.

Гор сматра да је неопходно успоставити нове односе са Русијом не зато што то отвара велики потенцијал САД и Русији већ и свакој другој земљи. Истакао је да је циљ америчке политике према Русији даљи привредни развој те земље, не због великих пословних могућности за америчке бизнисмене, већ зато што у привредном развоју Русије лежи кључ будућих односа Москве и Вашингтона.

Стабилност односа обезбиједиће просперитетна и безбједна Русија, нагласио је Гор на скупу бизнисмена.

Строуб Талбот изјавио је да би Русија требало да успостави нови систем социјалне безбједности, примјерен настојањима земље да пређе са 70 година дугог совјетског система на демократски капитализам. Нови систем требало би да дјелује као „пригушивач" и ублажи последице које са собом носи прелазни период.

Оптимизам Гора и Талбота не дијели **Ричард Лугар**, један од кључних представника републиканаца у Сенату. Песимистички став заснива на процјени да је руска реформа зашла у опасне воде, да се влада предсједника **Бориса Јељцина** не изјашњава о даљем току реформе и да у Русији расте огорчење на САД.

Лугар је упозорио и да међу представницима америчког Конгреса влада велика скепса по питању будуће америчке помоћи Русији. Према неким процјенама, објелодањивање шпијунска афера, већ је измијенила захтјеве многих чланова Сената да се америчка помоћ Русији замрзне.

Најгласнији заговорници замрзавања помоћи Русији били су лидер републиканаца у Сенату Боб Дол и сенатор Денис Деконсини, предсједник обавјештајног комитета Сената. Тражили су да помоћ буде замрзнута све док Москва не пристане да сарађује са Вашингтоном у процјени штете коју је начинила обавјештајна дјелатност ухапшеног службеника ЦИА **Олдрича Емса**.

Посматрачи не искључују могућност да би шпијунска афера могла да постане крупан камен спотицања приликом сљедећег одлучивања Конгреса о америчкој финансијској помоћи Русији.

АМЕРИЧКИ ПЛАН О КОНФЕДЕРАЦИЈИ ХРВАТА И МУСЛИМАНА

ЛОНДОН ТРАЖИ И СРБЕ ЗА НАГОДБУ

ЗАГРЕБ, 25. фебруара (Танјуг) - Америчка иницијатива да се постигне хитан споразум између Хрвата и муслимана о формирању федерације двају народа у Босни и Херцеговини и њихов заједнички улазак у конфедерацију са Хрватском, добила је пуну подршку Њемачке, Италије и Ватикана.

Такве оцјене доносе данас загребачки дипломатски извори након двадневне мужеве посјете хрватског потпредсједника владе и министра спољних послова **Мате Гранића**, Бону, Риму и Лондону, али се упозорава да је Велика Британија „уздржана" у односу на амерички план.

Листови у Загребу наводе да је британски државни министар за међународне односе Даглас Хог упозорио Гранића да није довољан споразум само муслиманске и хрватске стране о Босни и Херцеговини, већ да у рјешавању мора бити укључена и трећа - српска страна.

Британска дипломатија је заинтересована, напомиње се у Загребу, за такво рјешавање босанско-херцеговачке кризе која би била прихватљива за сва три народа у тој држави. Уз то се додаје да се „британска влада - насупрот САД-у и Њемачкој - приближила руским гледиштима".

Што се Француске тиче Granić није овог пута на европској турнеји посјетио Париз, али се у коментарима хрватске штампе оцјењује да „Француска подржава идеју о хрватско-муслиманској конфедерацији у оквиру начела европског плана", односно са „51 посто територија Босне и Херцеговине". Додаје се такође и став Француске да је „опстанак јединствене БиХ у овом тренутку фикција".

ЛОРД ОВЕН О МИНУЛОМ УЛТИМАТУМУ НАТО

СТРАХ ОД РУСА

НЬУЈОРК, 25. фебруара - Копредсједник женевске конференције о бившој Југославији лорд Дејвид Овен изјавио је данас да је НАТО остварио претње ваздушним нападима на положаје босанских Срба око Сарајева да он вјерује да би Срби у том случају учинили све што могу да униште град.

У интервјуу са Дејвидом Фростом за америчку радио-станицу „Паблик броадкастинг систем", који преноси Рејтер, Овен је рекао да су генерали босанских Срба жељели да НАТО нападне њихове позиције мислећи да могу да оборе неке авионе, узму таоце и гранатама заспу Сарајево.

Он је при томе изразио бојазан да би се Сарајево претворило у други Вуковар, који је сравњен са земљом у борбама између Срба и Хрвата.

Он је такође изјавио да ако би НАТО покушао да оствари пријетње о ваздушним нападима против босанских Срба да се он боји да би то присилило Русе да пошаљу људе и ваздушне снаге у Београд.

Овен је рекао да су најжешће борбе у рату у Босни вођене између муслимана и Хрвата и да је опсада Мостара много гора од напада на Сарајево.

Он је додао да сматра да ће свијет да се ужасне када сазна прави обим уништења Мостара.

ИЗ ВОЈНИХ ИЗВОРА ЗАПАДНИХ ЗЕМАЉА

МИРОВЊАЦИ И ОКО МОСТАРА

● Према ранијим процјенама НАТО за надзирање мира у Босни потребно је најмање 50.000 људи.

БРИСЕЛ, 25. фебруара (Танјуг) - Мостар је прво мјесто послије Сарајева у којем, на линији раздвајања зараћених страна, треба да се размјесте мировне снаге Уједињених нација, потврђено је у војним изворима више западних земаља.

Спремност да се исти образац који се циљем проширења мировних зона у Босни и на друга подручја примјенити на велике тешкоће.

Према ранијим процјенама НАТО за надзирање мира у Босни потребно је најмање 50.000 људи. Дословно све земље Европске уније које имају војнике у саставу снага свјетске организације ставиле су до знања да не намјеравају да их повлаче. САД су, такође још раније саопштиле да, бар прије потписивања мировног уговора, не желе да шаљу копнене трупе.

Понуда Русије да нарочити мањак наилази опет на уздржани и чак обојан пријем из политичких разлога. Западна заједница другим ријечима сама није спремна да обезбиједи довољан број људства, али и не допушта другоме да то учини.

Мировне снаге су отуда принуђене да нарастајуће потребе рјешавају премјештањем већ постојећих јединица са једног на друго мјесто. Такве околности наметнуте привремене мјере наилазе, такође, на уздржан пријем. Тако је белгијски генералштаб изразио резерве према захтјеву да се један дио белгијских војника премјести из Барање на положаје око Сарајева, јер би, како је објашњено то значило јачање једног подручја на рачун другога.

ИЗЈАВА ПОРТПАРОЛА ВИСОКОГ КОМЕСАРИЈАТА УН ЗА ИЗБЈЕГЛИЦЕ О ХУМАНИТАРНОЈ ПОМОЋИ

УПУЋЕНО ТРИДЕСЕТ ХУМАНИТАРНИХ КОНВОЈА

ЖЕНЕВА, 25. фебруара (Танјуг) - Портпарол Високог комесаријата УН за избјеглице Рон Редмон изјавио је данас да се на путевима БиХ налази неупоредиво већи број конвоја него што је раније био случај.

На редовној конференцији за новинаре Редмон је истакао да је само у току јучерашњег дана на друмовима кроз БиХ прошло 30 хуманитарних конвоја.

Представник за штампу Комесаријата за избјеглице је, међутим, рекао да је једини проблем настао када је та организација покушала да 11 својих људи пребаци из Загреба у Рињу Луку. „Власти, крајишких Срба заустависе су конвој у Новској", изјавио је Редмон објашњавајући да све док особље Комесаријата не буде било у Бањој Луци конвоји неће моћи да стижу у тај град нити у Зеницу.

Наредних дана УНХЦР намјерава да у Тузлу упути више конвоја. Тај је град досада добијао само 25 одсто потреба у храни, објаснио је Редмон.

Због лоше безбједносне ситуације у централној Босни хуманитарни конвоји с тешкоћама стижу на одредиште, оцијенио је Редмон додајући да ће се управо због тога данас у Сарајеву састати шеф мисије УНХЦР за БиХ са представницима УНПРОФОР и двојицом војски - босанских муслимана и босанских Хрвата ради договора о несметаном кретању конвоја на источном Мостару и Мегљају. Редмон је истакао да је посебно проблематична ситуација у Мегљају у који је за посљедњих сједам мјесеци упућен само један конвој са храном и пијеваницама.

ХРВАТИ ПОЗВАЛИ МУСЛИМАНСКО СТАНОВНИШТВО У ВИТЕЗУ ДА СЕ ПРЕДА

ИСТАКНИТЕ БИЈЕЛУ ЗАСТАВУ!

ВИТЕЗ, 25. фебруар - Муслимански Радио-Сарајево је јавио јутрос да су „агресорске снаге из Републике Хрватске" јуче на само три квадратна километра старог дијела Витеза испалиле више од 60 експлозивних направа, 20 хаубичких и 30 минобацачких граната.

На муслиманским, скоро потпуно разорени дио Витеза, хрватске пјешадијске јединице су, каже тврди исти извор, у више наврата током јучерашњег дана покушале нападе из правца стадиона и са других положаја.

У немогућности да војном силом продру у ово блокирано подручје, Хрвати су, каже каже муслимански Радио-Сарајево, позвали муслиманско становништво старог Витеза да се преда.

МИНИСТАРСТВО ОДБРАНЕ РЕПУБЛИКЕ СРПСКЕ — ОДСЈЕК БАЊА ЛУКА

ОДБРАНА У КОМПЈУТЕРУ

● Војне обвезнике који су из Републике Српске побјегли у иностранство или у Југославију, захваљујући ангажовању Министарства одбране Републике Србије, враћају на наше просторе, а они се из сабирних центара распоређују у ратне јединице, али ван ранијих мјеста живљења и рођења ● У Бањој Луци управо започела ревизија радних обавеза, чији је циљ стварно сагледавање потреба предузећа и обавеза да у њима даље раде само они радници за које не може да се пронађе адекватна замјена ангажовањем жена, пензионера и неспособних мушкараца ● Одскора радна обавеза и за пољопривредне произвођаче ●Нови послови радних јединица, прије свега на пољопривредним радовима, али и на пошумљавању голети

Војислав Денић и Никола Дувњак: Уз помоћ компјутера до потпуне контроле и евиденције војних обвезника

Момо ЈОКСИМОВИЋ

Много тога у позитивном, у брзини дјеловања, у ажурности укупног посла, промијенило се у Министарству одбране Републике Српске, поготово у бањолучком одсјеку, након што је овдје уведена аутоматска обрада података. Тиме је у знатној мјери омогућена дневна ажурност евиденције војних обвезника. Међутим, за укупно постизање високог постотка ажурности војне евиденције неопходно би било успоставити и евиденцију података у самим ратним јединицама. На сву срећу, знатан број ратних јединица већ је и сам ушао у систем аутоматске обраде података Министарства одбране Републике Српске у оквиру бањолучког одсјека.

— У овом моменту у нашој банци података имамо евидентиране све војно способне припаднике овог дијела Републике Српске — ријечи су **Војислава Денића**, начелника бањолучког одсјека Министарства. Захваљујући борцу Војске Републике Српске **Владимиру Алвиру**, наслиједили смо дио података бањолучког ИНЦЕЛ—а, које је он лично пренио у нашу мрежу.

БОРЦИ ЛИЧНО ЗАДУЖУЈУ ВОЈНЕ ПОЗИВЕ

Суштинска новина у укупном дјеловању бањолучког одсјека Министарства одбране је, ипак, у чињеници да војни обвезник од прије извјесног времена лично задужује војни позив. С њим, наравно, одлази у ратну јединицу. У исто вријеме из Министарства у поједине јединице шаље се списак упућених војника, а оне га враћају са јасно нотираним појединцима, који су се јавили по позиву. Сви остали који су на било који начин или из било ког разлога одбили да се јаве у ратне јединице, бивају привођени у Станицу јавне безбједности Бања Лука.

— Сарадња са органима реда, прије свих са припадницима Станице милиције у Бањој Луци, изванредна је — истиче **Никола Дувњак**, референт у бањолучком Министарству. — Све захтјеве које смо им до сада упутили за привођење реализовали су у цјелини. Но, морам да истакнем да сви они појединци који се приводе по основу неодазивања на војни позив морају сами да сносе трошкове привођења. Против оних које не пронађемо и не приведемо подносимо кривичне пријаве Војном тужилаштву у Бањој Луци.

Логично је да се у укупном дјеловању Министарства запослени срећу и са великим проблемом војних дезертере. По начелнику Војиславу Денићу, овдје их сврставају у двије групе. Први су они дезертери који су директно напустили ратне јединице и другове у рововима, док у другу групу спадају војни обвезници који се уопште нису одазивали на позиве и који су побјегли у Југославију, односно негдје у иностранство.

— За ове друге квалификација дезертер нсувише је блага и лично мислим да би им више приличило да их зовемо издајницима српског народа — наставља Денић. —

СПОНЗОРИ

Значајна средства за инсталисање рачунара аутоматске обраде података у бањолучком одсјеку Министарства одбране обезбиједиле су бројне фирме у Бањој Луци. Међу њима највише средстава издвојили су: „Агропром—банка", „Трговремонт", „Термомонтажа", Фабрика дувана, Бањалучка банка, Југобанка, Народна банка Републике Српске, ТАМ —сервис, те ЕКОМ—рачунари, фирма која је веома успјешно инсталисала мрежу рачунара за аутоматску обраду података.

Спискове таквих редовно достављамо Министарству одбране Републике Српске, чији надлежни органи у сарадњи са Министарством одбране Републике Србије, врше позивање и привођење. Сви приведени спроводе се у сабирни центар, одатле распоређују у ратне јединице, али ван ранијих мјеста живљења и рођења. Стога и овом приликом апелујем на оне војне обвезнике који су побјегли у Југославију да се сами врате и пријаве у своје војне одсјеке, како би избјегли овакву срамоту.

НОВА РЕГРУТАЦИЈА ВОЈНИКА

У склопу укупног дјеловања бањолучког одсјека Министарства одбране од првог марта ове године почиње и регрутација младића рођених 1976. године и старијих и то оних који из било којих разлога нису до сада били регрутовани. Према томе, сви они који нису уписани у одсјеку у Бањој Луци дужни су да се пријаве и то у најскорије вријеме.

- Прије недјељу дана започели смо и процес општег уписа жена у војну евиденцију - објашњава Војислав Денић. Ово је проистекло из обавезе Министарства да се евидентирају сви способни појединци и укупан потенцијал у Републици Српској, који треба да се стави у службу одбране. Све оне жене чије је занимање сродно одређеној војно-евиденционој специјалности, уз кратку обуку, биће како је искуство показало, одлична замјена за мушкарце војне обвезнике, и то углавном на оним дужностима на којима се жене могу ангажовати. Ту посебно мислим на рад у позадини, центрима везе, администрацији.

Најновијим ангажовањем жена омогућиће се њихово директно укључивање у одбрану Републике Српске, али ће се њиховим ангажовањем ослободити одређен број војних обвезника, који ће се у том случају ангажовати на извршавању задатака у сложенијим условима. Баш као што су се на подручју бањолучке општине позивима на мобилизацију одазвали бројни мужеви, синови, браћа и рођаци, исто тако је и одзив жена био масовн. Зато су у Министарству донијели одлуку да и даље наставе овај посао и то током цијелог марта.

- У Војску Републике Српске нећемо позивати жене које су по Закону о Војсци Републике Српске ослобођене војне обавезе. То се односи на труднице, жене чији је брачни друг већ позван у Војску, жене које немају брачног друга, а имају дијете млађе од 15 година, те још неки специфични случајеви - закључује Денић.

НОВА РЕВИЗИЈА РАДНИХ ОБАВЕЗА

У бањолучком одсјеку Министарства одбране Републике Српске у току је и ревизија радних обавеза за све војне обвезнике, а у овом моменту у Бањој Луци је на радној обавези распоређено тек око 10 одсто војноспособних мушкараца. Циљ ревизије, по ријечима начелника одсјека Војислава Денића, јесте да стварно сагледају потребе предузећа и у њима оставе само оне војне обвезнике за које није могуће пронаћи адекватну замјену ангажовањем жена пензионера и неспособних мушкараца.

- Ратни директори имају обавезу да веома савјесно „претресу" своје потребе за радницима и тренутно неангажоване војне обвезнике ставе на располагање Министарству одбране ради упућивања у Војску Републике Српске - објашњава Денић. Но, у исто вријеме упозорио бих директоре да у процесу рада не могу ангажовати радника који није од одсјека Министарства у Бањој Луци добио рјешење о распоређивању на радну обавезу, а посебно оне који нису регулисали свој укупни статус.

Занимљиво је истаћи да ће ревизију радне обавезе вршити овлашћени радници Министарства одбране, представници Скупштине општине Бања Лука, СДС-а Бања Лука, као и других политичких странака, те представници удружења бораца али и борци који су из предузећа у којима се врши ревизија.

- Посебну пажњу посветићемо војним обвезницима који су распоређени на радну обавезу, а немају више од 35 година живота, затим оних који до сада нису били у саставу Војске Републике Српске, а способни су за војну службу, те војним обвезницима распоређеним на административне послове и њима сличне, гдје се процијени да на њиховом мјесту могу радити жене, неспособни и старији од 55 година - истиче Денић.

Треба напоменути да је прије извјесног времена стигла и инструкција из Министарства одбране Републике Српске, и то од 21. септембра 1993. године, да на радну обавезу могу да се распореде и војни обвезници чије је занимање пољопривредник, односно пољопривредни произвођач. Сви заинтересовани за овакав распоред морају да прибаве сагласност Секретаријата за пољопривреду општине о неопходности распоређивања на ту врсту обавезе, али само у случајевима да посједују пољопривредно газдинство.

ВЕЛИКИ ЗАДАЦИ РАДНИХ ЈЕДИНИЦА

У бањолучком одсјеку Министарства одбране Републике Српске пажњу посвећују и формирању, али и радном ангажовању радних јединица. Оне се увелико ангажују на пословима убирања љетине, али и на комуналним пословима чишћења и уређења Бање Луке. Тако је јесенас на плантажама у Градишци обрано 1.100 тона јабука, а слични послови су рађени и на плантажама у Поткозарју, земљорадничким задругама „Агропромет", „Агрокрајина", те на посједима Пољопривредног института Бања Лука.

- У састав оваквих радних јединица улазе сви радно способни грађани који нису у саставу Војске Републике Српске и који нису распоређени на радну обавезу у предузећима и установама - каже Војислав Денић. Доласком прољећа очекујемо да ћемо код прољећних радова повећати број људи у овим јединицама како бисмо на вријеме обавили сјетвене радове. Већ смо ступили у контакт и са руководством Предузећа српских шума, како би се ове јединице ангажовале на пошумљавању огољелих брда око Бање Луке.

Ове јединице могу се ангажовати у јавним радовима и комуналним и пољопривредним пословима, али се захтијеви за њихово ангажовање упућују искључиво одсјеку Министарства одбране у Бањој Луци. Радне јединице не могу да формирају мјесне заједнице већ оне само упућују захтјеве Министарству, а оно им обезбјеђује и радну снагу и обавља позивање радника.

На обимним пословима у бањолучком одсјеку Министарства одбране Републике Српске и бројне жене

Снимио Растко ОСТОЈИЋ

ДОМЕТИ СТАБИЛИЗАЦИОНЕ ПОЛИТИКЕ РЕПУБЛИКЕ СРПСКЕ

ПРОИЗВОДЊА ОЦЈЕЊУЈЕ ПРОГРАМ

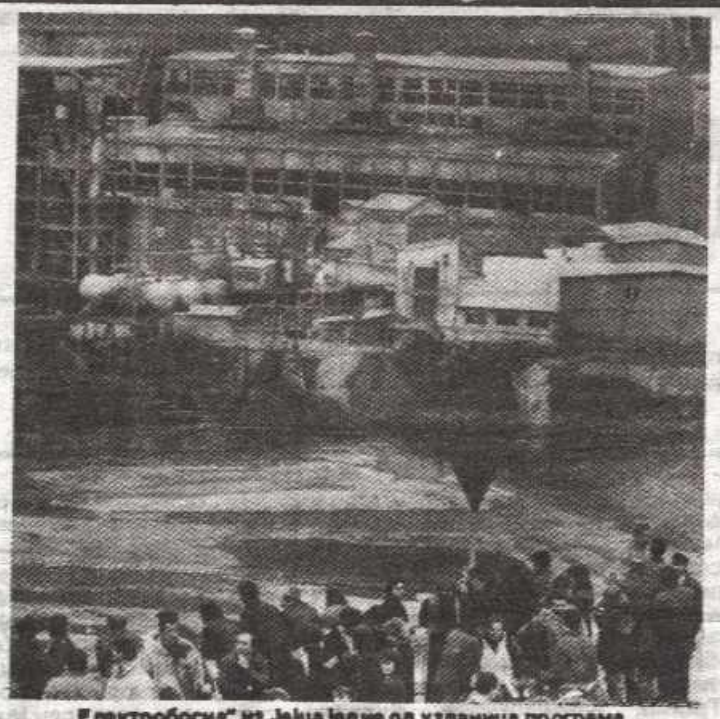

„Електробосна" из Јајца једна од узданица програма

Проф. др Рајко ТОМАШ

● Оживљавање производње на принципима новог стабилизационог програма била би пуна потврда његовог успјеха ● Неопходно је стално концепцијско дограђивање и иновирање као и адекватна финансијска подршка

Стање привреде недвосмислено указује на врло тешке околности вођења стабилизационе економске политике. То је поготово очито на примјеру хиперинфлације чије сламање постаје први предуслов сваке стабилизационе политике. Хиперинфлација, присутна већ низ мјесеци, разорила је мотивациони систем тржишних учесника и изградила општи амбијент рационалних инфлационих очекивања. Антиципирана инфлација деформисала је рационалну алокацију ресурса преко такозваног „инфлационог пореза" и кроз разарање пореског система.

Неконтролисаним штампањем новца држава фактички опорезује власнике готовине по стопи инфлације. Купујући добра и услуге уз помоћ новоодштампаног новца, у условима инфлације држава прерасподјељује дио реалног производа у своју корист. Истовремено, власници готовине, кроз пад њене реалне куповне моћи, уступају дио свог реалног производа држави. Међутим, држава узимањем „инфлационог пореза" не може трајно прерасподјељивати друштвени производ у своју корист. Наиме, раст инфлације смањује куповну моћ сваке новоодштампане јединице новца и да би се задржао реални ниво државне потрошње неопходно је штампање све веће количине новца, а тиме и повећање „инфлационог пореза". Раст „инфлационог пореза" изазива реакцију власника готовине: они почињу да је избјегавају и све више је замјењују за добра, инострани новац или вриједносне папире неподложне „инфлационом порезу". „Инфлациони порез" у Републици Српској достигао је већ овај ниво.

Поред тога, додатни проблем је што дио „инфлационог пореза" измиче државној контроли путем тржишних трансакција, тако да држава у „јавном интересу" започиње „инфлационо опорезивање", а његови ефекти дијелом завршавају у рукама оних који би управо требали да пуне државну касу. На другој страни, проблем је у томе што је за реалну страну „инфлационог пореза" везана јавна потрошња од посебног интереса за опстанак државе, а њено алиментирање мимо убирања „инфлационог пореза" подразумијева потпуно уређивање и исправно функционисање економског система.

Хиперинфлација је разорила порески систем. Дјеловање пореског система према субјектима који се труде да избјегну „инфлациони порез" завршава врло ниским реалним буџетским приходима.

Дакле, нашли смо се у позицији када даље потребе за јавном потрошњом не можемо подмиривати штампањем новца (Лаферова крива: даљи раст „инфлационог пореза" смањује реалне државне приходе). То је ситуација када се морамо опредијелити између усклађивања реалних и номиналних токова путем ефикасне економске политике и напуштања концепције тржишне привреде кроз потпуну натурализацију односа у репродукцији.

„ИНФЛАЦИОНО ОПОРЕЗИВАЊЕ"

Претходно приказане тенденције хиперинфлације и „инфлационог опорезивања", мада дате само површно, указују на њихову неодрживост у привреди и друштву, односно упозоравају на распад система уколико оне дуже потрају. Због тога се приступило радикалном концепту стабилизационе економске политике. Основу те политике чини монетарна реформа, врло рестриктивна монетарна политика, редукција јавне потрошње, обустављање монетизације буџетских дефицита, реформа пореског система, либерализација односа на тржишту и повратак тржишном концепту организације репродукције. Макар се то директно не истиче, није тешко закључити да основу програма или чини уравнотежавање макроекономских агрегата изведено уз одређене специфичности, на основама традиционалних стабилизационих програма ММФ намијењених бившим социјалистичким земљама, тако да ће се провођење програма суочити са свим проблемима провођења програма ММФ који су код нас већ верификовани.

Тренутно се углавном проводи технички дио програма, односно монетарна реформа која врло ефикасно елиминише уграђена инфлационa очекивања у систему цијена и доприноси поновном његовом конституисању на стабилнијим основама. Ефикасност у техничком дијелу провођења програма не мора значити исто и у суштинском дијелу. Суштински дио се односи на реалне промјене преко којих се успостављају односи који су постављени као циљеви програма, а не на промјену психолошког односа према односима у привреди чему је намијењен технички дио.

ЈАВНА ПОТРОШЊА

Истинско провођење програма започеће оног момента кад се на новим основама (нови кредитни систем, нови порески систем, нова политика камата и слично) започне циклус производње, кад се на новим основама (смањење дефицита, принцип уравнотежења буџета, повећање реалних јавних прихода државе) покуша затворити биланс јавне потрошње и на новим основама покуша остварити пројектовани ниво социјалне заштите становништва.

Захтјеви програма врло су амбициозни. Њихово провођење подразумијева потпуно друштвену трансформацију и то урепативно кратком року. На другој страни, услови за провођење једног тако рестриктивног програма врло су тешки. Највећа пријетња успјеха програма долази из социјалног домена, што је најосјетљивији аспект сваког стабилизационог програма. Врло је неизвјесно да ли ће се моћи реално обезбиједити услови социјалне издржљивости за ниво рестриктивности коју подразумијева провођење програма. Наравно, треба имати у виду да ће држава својим социјалним програмом настојати да ојача социјалну издржљивост. Низак ниво егзистенцијалног минимума (плата или пензија од само неколико десетина динара) иду у прилог успјеху социјалног програма. Мада су општи услови провођења програма неповољни, релативно ниска цијена коју држава из буџета мора да плати за стабилност социјалних услова његовог провођења може бити врло значајна претпоставка за успјех. То се огледа у двије димензије: прво, због ниског егзистенцијалног минимума, са датим издвајањима за социјални програм држава може да обухвати заштитом велики број грађана и друго, издвајања за финансирање социјалног програма, при нижем егзистенцијалном минимуму, држава ће имати потребу да мање оптерети пореске обвезнике.

РАЗЛИЧИТИ МЕТОДИ

Сваки стабилизациони програм подразумијева консензус битних субјеката за његово провођење, односно подразумијева да сви заинтересовани субјекти циљеве и методе провођења програма прихватају као властити интерес. У нашем случају не може се поуздано тврдити да је такав консензус постигнут. Наиме, мада су и држава и синдикати и послодавци за стабилизовање односа у привреди и друштву ипак се чини да они под тим подразумијевају различите методе, коначне исходе, а посебно властита одрицања. То не треба да чуди. Ријеч је о посљедицама дугогодишњег утицаја социјалистичких односа на друштвену позицију субјеката стабилизационог консензуса. Нажалост, пројектовање стабилизационих програма, дјелимични успјеси или потпуни неуспјеси су неминован пут којим ће се градити свијест и одговорност државе, синдиката и послодавца за стабилне економске односе.

ФИНАНСИЈСКА ПОДРШКА

Оживљавање производње на принципима новог стабилизационог програма била би пуна потврда његовог успјеха. Нажалост, програм нуди врло мали скуп мјера које могу подстицати производњу, или прецизније речено, које ће произвођачи прихватити као властити интерес. Истина, то је сегмент који се још дорађује и прерано је за давање коначне оцјене о односу програма према производњи. Међутим, једно је сигурно: у нашим предузећима још увијек је присутна врло снажна инерција самоуправних односа. Програм има намјеру да елиминише ту инерцију, што је у сваком случају врло тежак задатак. Наиме, ријеч је о инерцији која добрим дијелом има утицаја на сва три субјекта стабилизационог консензуса (синдикате, послодавце - друштвена предузећа и државу). Поред тога, барем према сада расположивим информацијама, простор за кредитирање производње биће врло сужен. Мали број предузећа биће спреман да узме кредите, а највећи број предузећа неће испуњавати услове за добијање кредита. Без повољног кредитирања велики број наших предузећа неће моћи да обнови производњу. То може бити велика препрека успјеху програма.

Такође, програм подразумијева стално концепцијско дограђивање и иновирање зависно од новоуспостављених односа под дејством претходно предузетих мјера. Успјех програма зависи и од увјешности перманентног иновирања мјера којима се он проводи.

Истина, треба имати у виду да за провођење свако амбициозног стабилизационог програма није обезбијеђена адекватна финансијска подршка међународних институција и развијених привреда свијета, што може представљати изузетно тешку препреку с обзиром на врсту програма.

СТРУЧЊАЦИ

Приватно сам чуо да сам и ја у неком од тих тимова стручњака који би требали контролисати провођење програма реконструкције монетарног система. Нико ме до сада о томе није званично обавијестио нити ми је познато да су ти тимови стручњака до сада нешто радили.

СПЕЦИФИЧНОСТИ

— Провођење стабилизационог програма какав је усвојен у Савезној Републици Југославији на простору Републике Српске подразумијева низ специфичних обликовања мјера економске политике. На примјер, програмом је предвиђено да предузећа у СРЈ до обртног капитала углавном долазе кроз продају залиха робе. Међутим, највећи број предузећа (поготово из области прехрамбене и текстилне индустрије) нема залиха, односно по основу испоруке робе за потребе одбране имају велика потраживања од државе која су због високе инфлације добрим дијелом обезвријеђена. Реално таква предузећа својим обртним капиталом финансирала су јавне расходе. Она не могу доћи до обртног капитала предвиђеним механизмом, а на другој страни не може се дозволити ни да пропадну с обзиром на њихов значај за одбрану.

УСПЈЕХ ПРОГРАМА

— Глобално посматрано успјех програма на подручју Републике Српске зависи од тога да ли се његовим провођењем на овом простору рјешавају сљедећи проблеми: прво, финансирање одбране, друго, оживљавање производње и треће, социјална заштита становништва.

РАЗГРАНИЧЕЊЕ НАДЛЕЖНОСТИ

— Провођење једног овакног стабилизационог програма подразумијева јасно разграничење надлежности субјеката и институција у одвијању репродукције. То значи да централна банка представља основну монетарну власт и дужна је да обезбиједи стабилан домаћи новац. Држава, односно влада, брине се о јавним расходима и прикупљању средстава за њихово финансирање. Дакле, монетарна и фискална сфера морају бити потпуно раздвојене, што до сада није био случај.

ДЕВИЗНЕ РЕЗЕРВЕ

— Девизне резерве наше републике су у овим условима државна тајна. Међутим, оно што је у овом моменту значајно за девизне резерве, обзиром на чињеницу да се наш монетарни систем распао а средство плаћања постала њемачка марка, јесте проналажење начина да се ефикасни страни новац који држе грађани и предузећа и који се налази у платном промету претвори у стварне девизне резерве земље. Разумљиво, то је могуће постићи преко стабилног домаћег новца.

СТИПЕНДИРАЊЕ ДЈЕЦЕ ПОГИНУЛИХ БОРАЦА

МНОГО БРИГЕ МАЛО РЕДА

Радмила КУЛУНЏИЈА

● Ко, како и колико помаже дјеци погинулих бораца ● Стипендитори одређују висину стипендија ● Потребна боља сарадња између фондова који се баве истим послом

Помоћ дјеци погинулих бораца у овом тренутку обезбјеђују Фондација за стипендирање дјеце погинулих бораца „Горан Радуловић Бимбо", Фонд „Капетан Драган", предузећа у којима су (њихови) очеви радили прије рата, мјесне заједнице, приватници, нека мања удружења, клубови и удружења Срба у иностранству... Новчану помоћ преко ових фондова и удружења могу остварити сва дјеца погинулих бораца, која живе у бањолучкој општини.

Али, док је критеријум, заједнички, новчана помоћ је различита. Тако нека дјеца добијају мјесечно по 15 ДМ, а нека 60 па и више, што је често узрок незадовољства. Како кажу у „Бимбу", било је и случајева да неки примају стипендије на два-три мјеста, док други нису ни успјели да остваре било какву помоћ.

НАМЈЕНСКЕ СТИПЕНДИЈЕ

— Средства за стипендирање дјеце погинулих бораца чине добровољни прилози и новац који донатори намјенски дају као стипендије — каже **Ратко Марић**, генерални секретар у Фонду „Горан Радуловић Бимбо". Најчешће, стипендитори инсистира да помоћ добије одређено дијете и у утврђеном износу. Ми на то заиста не можемо да утичемо. Наш принцип рада је проналажење и „спајање" стипендитора и стипендиста. **За сву годину успјели смо да обновимо уговоре за 570 дјеце, што значи да су та дјеца још годину дана обезбјеђена. Фирма ЕКО ММ стипендира осамдесеторо дјеце, „Тропик" четрдесеторо, „Еуросплет" такође четрдесеторо, „Палома" тридесеторо, „Адрија-трејд" двадесетпетеро...** Ако стипендитор послије годину дана из било којег разлога одустане од стипендирања дјеце Удружење је обавезно да нађе новог донатора.

У Фонду **„Капетан Драган"** имају најкомплетнију документацију о породицама погинулих и рањених бораца.

— **Наша основна дјелатност је помоћ породицама погинулих и рањених бораца, а она подразумијева од запослења супруге — мајке, рјешавања стамбеног питања до школовања дјеце и обезбјеђивања одјеће, обуће и свега што је потребно да се што мање осјети губитак хранитеља породице — рекао нам је Гојко Крстановић, предсједник овог удружења у Бањој Луци.**

— „Централа" је у Београду и ми њима достављамо све податке о породицама погинулих и рањених бораца, али и о нашем раду. **Успјели смо да обезбиједимо 68 стипендија из Холандије, 22 из Швајцарске, 20 из Њемачке, 22 преко Копа српских сестара при Епархији средњоевропској...** Уговори су склопљени на годину дана, остварен је контакт између донатора и дјеце и вјерујемо да ће се ти уговори и обновити на дужи период. Та дјеца добијају и пакете од својих дародаваца договарају посјете, дружења, зимовања, љетовања.

Чињеница је да сва дјеца не добијају новчану помоћ у једнаком износу, јер то зависи од донатора. **Знамо и ми за случајеве да исто дијете прима стипендију на више мјеста.** Успоставили смо контакт са „Бимбом" и недавно упоредили спискове. Неко координационо тијело, централна евиденција омогућило би да се ови проблеми избјегну. То што ми дајемо није много, није ни довољно, али је ипак велика помоћ и било би добро да што више дјеце буде обухваћено — рјечи су господина Крстановића.

У Општинском удружењу бораца учесника рата од 1990 године разговарали смо са потпредсједником мајором **Мирославом Весићем.**

САРАДЊА НЕОПХОДНА

— **Када је ово удружење формирано затекли смо два фонда који су се бавили обезбјеђивањем мјесечне новчане помоћи дјеци погинулих бораца — „Горан Радуловић Бимбо" и „Капетан Драган". Тражили смо и писмено и усмено да нам доставе податке о послу који обављају пошто стварамо банку података.** Нисмо успјели да остваримо неку нарочиту сарадњу, а колико знам ни те асоцијације не контактирају довољно. Зато се и дешава да нека дјеца примају новац на више страна, а нека немају ништа. Свима би помогло када би се овај посао организовније обављао — сматра мајор Весић.

Сви се слажу да дјеци погинулих бораца треба помоћи да што безбрижније одрасту. Ако је критеријум по којем се ова врста помоћи остварује један и једини а то је — да су те дјеца у овом рату остала без оца, треба ли свима обезбиједити помоћ у истом износу? Да ли је у реду да неки добијају стипендију на више мјеста, а неки нигдје ништа? Ако је у породици остало мајка са двоје, троје, четворо дјеце да ли сваком дјетету давати новчану помоћ и у којем износу-само су неке дилеме које би у вези са овим проблемом ваљало разријешити.

ЗАШТО НЕ ПОЧИЊЕ СУЂЕЊЕ ГОРАНУ РАДОЊИЋУ, УБИЦИ ШЕСНАЕСТОГОДИШЊЕ ТИЈАНЕ ГАШИЋ

СМРТ У ДЈЕЧИЈОЈ СОБИ

Љиљана ЛАБОВИЋ

● Градске приче да је Горан Радоњић, убица шеснаестогодишње Тијане Гашић, побјегао из истражног затвора, те да суђења неће ни бити онеспокојавају несрећне родитеље ● Примјеном новог закона, надлежност у овом случају преузеће Основни суд ● Убици се може изрећи најтежа казна

Шеснаестогодишњу дјевојчицу смрт је затекла у њеној соби

Мало колико основних ратним стварношћу и страхотама које свакодневно допиру до свијести, бањолучка јавност још увијек коментарише и са занимањем пјућкује једно суђење. Ријеч је о процесу у којем би на оптуженичку клупу требало да сједне Горан Радоњић, убица шеснаестогодишње Бањолучанке Тијане Гашић.

Ово гнусно убиство догодило се у пријеподневним часовима 14. септембра прошле године у стану Гашићевих у Улици Његошевој. Да, како се у то вријеме у Бањој Луци догађала акција **„Септембар 93"**, у готово свим средствима информисања објављена је штура вијест о овом злочину, па су се о мотивима, разлозима и поводу трагичног догађаја испредале разне приче. Иако је убица **двадесетогодишњи Горан Радоњић** ухапшен двадесетак дана након извршења кривичног дјела, јавности још нису предочене све чињенице везане за убиство, истрагу и евентуално суђење, што је ових дана порасло у прерасло у причу да је починиоац пуштен и да је напустио територију Републике Српске.

ЗАДАВЉЕНА ТЕЛЕФОНСКИМ КАБЛОМ

Због свега овога разговарали смо са **Николом Томашевићем**, истражним судијом бањолучког Војног суда, те **Стевом Гашићем**, оцем убијене дјевојке.

— Убица моје кћерке становао је у непосредној близини нашег стана и сви смо га познавали. Тијана и он били су у добрим комшијским односима, поздрављали су се, срећали, али се она са Гораном, као и са његовим братом близанцем никад није дружила, прича ожалошћени Стево Гашић, покушавајући да, по ко зна који пут преприча‌вајући све околности у којима се убиство догодило, самом себи објасни зашто је до трагедије дошло. А то није нимало лако...

— Горан је у мају 1993. године украо резервне кључеве нашег стана, да би 24. маја сам ушао у стан и покрао нас. Истог дана сам обавијестио МУП те је извршен увиђај у проваљени стан и сачињен записник.

Ко је тада могао слутити да ће се четири мјесеца касније догодити — зло?!?

Четрнаестог септембра, око 15 часова вратио сам се кући с посла. Врата су била откључана... Ушао сам у ходник, дивиму собу, осјећајући да се нешто догодило... Тијана се није појављивала, кренуо сам ка њеној соби... И сједио сам! Моја дјевојчица лежала је непомична на кревету...

Не сјећам се ни како сам позвао комшију ни када је дошла војна полиција, не сјећам се ничега. Моја Тијана је била мртва. **Задављена телефонским каблом.** Убица је са њене мртве ручице скинуо **наруквицу и прстен...** Тај монструм није био „умирен" тиме што ју је убио него је опет претресао стан, украо видео, плејер, касетофон, путничку торбу и још неке ситнице, које је, како ћу касније сазнати, истог дана препродавао и за те паре пио! **Наздрављао је свом злочину!**

Тијана Гашић сахрањена је на гробљу код „Јелшинграда", али како су дани одмицали, њени несрећни родитељи, мајка **Милка** и отац **Стево** нису имали мира.

— **Цијели град ми је лично на убицу, прича очајни отац. Нисам могао изаћи из стана, све ме је гушило, срећало слике... Одлучили смо да се одселимо у Бањево код старије кћерке Биљане и тамо смо „пренијели" и нашу Тијану. Али, ни у Бањеву није било мира. Вратили смо се моја Милка и ја, да чекамо суђење и правду.**

УБИЦА СЕ БРАНИ ПУТАЊЕМ

— Суђење убици Горану Радоњићу није почело, јер се спис налази у Врховном војном суду у Хаг—Пијеску, ради продужења притвора. Тамо је већ мјесец дана и још нам није враћен, а у току истраге је слиједом закона дошло и до промјене надлежности, објашњава судија **Никола Томашевић.**

— **Наиме, убица је у тренутку извршења злочина имао статус резервиста, тако да је за суђење био надлежан војни суд, али је по новом закону, усвојеном 9. јануара ове године, за кривична дјела ове врсте надлежност преузео цивилни суд, тако да ће по завршетку истраге случај бити предат бањолучком Основном суду.**

На питање зашто толико дуго траје процес истраге, јер је починилац у рекордном времену идентификован, ухапшен и кривица утврђена, судија Томашевић одговара да се многи свједоци, неопходни истрази нису одазвали.

— За десетак људи се не зна ни гдје се налазе, нити се одазивају на позиве, тако да их ни војна полиција није пронашла, каже судија Томашевић.

Приговор Стева Гашића што Горана Радоњића брани адвокат Владо Маројевић, чији је син Боро истражни судија у истом војном суду у којем траје истрага, судија Томашевић коментарише да спорни судија не води овај случај, и да то није важно и објашњава да се убица до сада углавном бранио — путањем.

Убица још није подвргаван психијатријском прегледу, даље сазнајемо од судије Томашевића, и то да суду јесте познато да је убица Радоњић покрадено злато са жртвине руке поклонио **својој дјевојци у Србији**, али да су такви подаци, као што је и та) да је **Горан Радоњић** у вријеме спуженја редовног војног рока сам себи пуцао у ногу да би се „ријешио" униформе, грађа за редован судски поступак, када ће се утврђивати мотив, односно казна која слиједи за овакво кривично дјело.

— **Оптужени може бити осуђен на најтежу казну, истиче судија Томашевић, али ће суд узимати у обзир његову старосну доб и степен урачунљивости, што се законом подразумијева, каже нам на крају истражни судија.**

Вријеме пролази... Већ готово шест мјесеци родитељи шеснаестогодишње дјевојчице Тијане Гашић чекају да убица сједне пред лице правде. Чекају изрицање казне гђих, много више него било кога боле градске приче да је убица побјегао, да суђења неће ни бити... Због свега овога и јавност чека одговоре.

ЖИВОТ НА ПРВОЈ БОРБЕНОЈ ЛИНИЈИ

НАРОД И ВОЈСКА СУ ЈЕДНО

Љиљана БОЖИЋ

● Кућа уз кућу. Симић и војници из Четврте лаке пјешадијске бригаде заједно проводе ову зиму, дијелећи ратничке дане. Јелена и Миливоје борцима који су далеко од својих кућа настоје да пруже топлину дома, подијеливши са њима, како народ каже, и посљедњу корицу хљеба

Кад је у питању опстанак цијелог народа и кад се води одбрамбени рат, народ и војска су једно. Народ је помогао своје бранитеље кад је могао и колико је могао, а српски борац га никад није изневјерио.

На добојском ратишту, на првој борбеној линији Барковци-Бегова глава, живи породица Симић, Јелена и Миливоја, избјеглице из Тузле. Људи који су побјегли од повампирених муслиманских фанатика прије годину дана.

Кућа уз кућу. Симић и војници из Четврте лаке пјешадијске бригаде заједно проводе ову зиму, дијелећи ратничке дане Јелена и Миливоје борцима који су далеко од својих кућа настоје да пруже топлину дома подијеливши са њима, како народ каже, и посљедњу корицу хљеба.

- Иако као избјеглице нијесмо немаћи пуно. Симићи нас сваки пут кад се враћамо са положаја позову у кућу, дају нам да једемо, да попијемо кафу, што нам је много значило ове зиме, када се температура спуштала и до минус 20 степени. Али више од свега значи њихова људска ријеч, којом нас увијек дочекају и испрате - каже Саво Божић борац Четврте лаке пјешадијске бригаде.

А какав је војнички живот, Симићи знају. Миливоје је као борац Војске Републике Српске прошао многа ратишта, био је рањен и послије тога остао 70 - постотни инвалид.

- Не могу у ров заједно са њима, али ми зато кад дођу промрзли са straže или из акције супруга и ја можемо омогућити да се огрију и поједу нешто топло - рекао је љубазни домаћин Миливоје.

Јелена и Миливоје Симић: За српске борце мјеста увијек има

СРПСКА ПОСЛА

РУСИ ДОЛАЗЕ

Никола ГУЗИЈАН

Долазак руских војника на границу подијељеног Сарајева изазвао је праву пометњу у свјетским средствима информисања. Бијели свијет се нашао у чуду. Ваљало је преко ноћи, буквално, мијењати такозване политичке курсеве на Западу. Јер, Руси, који су подуго стајали по страни од сукоба на територији биваше Југославије, умијешали су се. И то директно. Без неких великих припрема, договора и преговора. Тиме су јасно ставили до знања Западу гдје је граница традиционалне словенске трпељивости и гдје је мјера западне осоности. Запад, ипак, још није схватио о чему се ради. Послије привремене збуњености, западни политичари су наставили по старом, уцјенама, ултиматумима, пријетњама. За све то вријеме Срби су у Републици Српској остали оно што јесу. Сигурни у себе и своју идеју - сједињену српску државу.

На руску дипломатску иницијативу Запад је ипак одговорио својом иницијативом. Захтијевао је од поглавара Хрватске Туђмана да уђе у процес стварања хрватско - муслиманске конфедерације. Својим господарима у иностранству Туђман није могао да каже да иако је ова конфедерација на штету самих Хрвата јер њоме се спасава већ пропала муслиманска ствар и у хрватско ткиво уноси страни елемент борбеног испама. Но, то је већ хрватски проблем.

Руси су дошли и са њима оптимизам за српску ствар и Срби навјеза могу да јавно кажу то што хоће. Доласком Руса Срби ваља да заврше своја тренутна посла - да створе државу. Јер, Руси јесу гарант мира у подијељеном Сарајеву - граду близанцу. Својим доласком они су јасно назначили да Сарајево није опкољен град већ да постоје два Сарајева - српско и муслиманско. Паметном и истрајном политиком Срби ће то ускоро, уз помоћ Руса, објавити свијету.

Све остало што се сад догађа јесте престројавање „у ходу" бјелосвјетске политике. Запад ће морати да објасни, на неки начин, својему јавном мњењу, зашто није бомбардовао Србе. Зашто се уплашио Руса. Зашто... Но, то су западна посла. Срби ваља да раде своје послове онако како су то годинама свикли. На српски начин. Руси су, такође ту, јер су и требали бити.

Срби су такође ту. Олувијек.

"ГЛАСОВ ФЕЉТОН"

МУКЕ СРБА У ИЗНУТРА ЗАТВОРЕНОМ САРАЈЕВУ (9)

ХЕРОЈИ САРАЈЕВА

ПИШЕ Петар ПАВЛОВИЋ

● Путници страхују од било каквог инцидента због којег би могли да их врате у град ● Одмах иза Ступске петље прва српска контрола ● Пут се наставља према Зворнику и даље до Бање Ковиљаче, а онда према новим одредиштима, према најдражима...

Једна старица - касније се испоставило да се зове Драгица Галић - покушала је да одгурне падање у несвијест на улазу у аутобус, па су је усвојили други путници. Међутим, полицајац се није дао збунити, био је упорни да утврди њен идентитет, па је, тако, установио да је уопште и нема на списку путника и сирота стара жена је морала да изађе. Није много помогло ни то што је у искреном плачу молила да је пусте да оде својој дјеци... Нервоза се преноси на путнике. Невенка Видовић грди мужа да нијесу имали ствари, а он је гледа некако блиједо...

ОБЕЗБЈЕЂЕЊЕ УНПРОФОР-а

Коначно - полазак! Путнике за Лукавицу прати нечувено обезбјеђење УНПРОФОР-а, по три борбена возила и два наоружана транспортера на челу и зачељу колоне, а између њих два аутобуса пуна путника. То ће се понавити још неколико пута на кратком путу за Лукавицу.

На улицама много свјетла, зграде живе у ваљи позадина, али нас и оних који пролазе колоне попрата непристојно гастолима. Путници, углавном, све то мирно гледају, страхујући од било каквог инцидента због којег би могли да их врате у град. Како се, установио, домаћало пријемом ранијих полазака.

Посљедња муслиманска straža испред Ступске петље. Наоружан војник улази у аутобус да прегледа исправе путника, али убрзо одустаје од тога, само је одмахнуо руком и наговјестио напоље свима гласно пожелио срећан пут.

- Мора да није муслиман - мукло се огласи - неко из препуног аутобуса...

НАЈДРАЖА ДОБРОДОШЛИЦА У ЖИВОТУ

Одмах иза Ступске петље прва српска патрола. Путници као да још не вјерују да су избјегли из сарајевског пакла, тешко се опуштају, као да су заборавили да се радују. Али, то кратко траје, они храбрији почињу гласно да се смију, неки бучно гестикулирају, сви говоре углас...

- У аутобус улазе мјештани Куће са пријатељима и породицама, сапутницама, пиљама, ћебуима... чују се и пјесме, као „Заустави, мајсторе, ово ниво" - Један чврсти глас надјача остале: „Људи, ово крај!" Симић се радује аутобусу јер то вјерује можемо нису видјели вјеверице. Пратилац аутобуса упозорава путнике да пригоду јер се још увијек могу наћи на низу муслиманских снајпера, али ипак радост није покутило ни то када је један метак окрзнуо каросерију.

У Лукавици кратко задржавање због пописа путника, па распјевани аутобус наставља кроз кишну ноћ према Палама.

Српске др Никола Коњевић:

- Поздрављамо вас, браћо и сестре као хероје Сарајева! Знамо кроз какве сте муке прошли, али то је сада за вама, па се сви радујемо овом сусрету. Желимо вам да се одморите и опоравите, да се састанете са својим најмилијима, који су раније избјегли и да срећније живите у српским крајевима...

Сутрадан - живот тече даље. Пут се наставља према Зворнику и даље до Бање Ковиљаче, у новоизграђени избјеглички центар. А онда, према новим одредиштима, најчешће у сусрет загрљају са најдражима...

КРАЈ

ДЈЕЦА, ЖЕНЕ, СТАРИ И ИЗНЕМОГЛИ...

Ово знам, сасвим сигурно, донијеће много невоља свим Сарајлијама. Слабо исхрањене, хладни станови, разбијени прозори загрљени најлоном, нередовно снабдијевање струјом, водом или топлотом - све то директно угрожава и најздравије људе, у пуној мјери (а гдје њих нађи у овом граду?), а да се и не говори о дјеци, старима и немоћнима. Очито је да су у таквим приликама све категорије становништва највише угрожене и баш зато је на вријеме требало дозволити им да напусте град.

У муслиманском дијелу Сарајева остало је још тридесетак хиљада Срба који живе у неподношљивим условима. Зато су у „Добротвору" - још дан је у граду чекао на излазак посљедњи конвој сачињен искључиво више од двије хиљаде потенцијалних српских путника који нису одобрење да напусте град. И иако су муслиманске власти обећавале да ће тај други конвој кренути одмах иза првог (који је пошао осмог новембра), неизвјесно је хоће ли сви несрећници наћи на Сарајево. Вјерујем да ће то бити тешко за много од њих, посебно за дјецу, жене, старе и немоћне...

А тамо, сусрети са рођацима, познаницима, али и непознатим људима. Уз укусну кувану вечеру кратак али надасве топао поздрав потпредсједника Републике Српске.

Плави шљемови из Аргентине, Француске и Непала у пуној приправности

ТЕЛЕГРАМ ПОДРШКЕ МИЛАНУ МАРТИЋУ, ПРЕДСЈЕДНИКУ РЕПУБЛИКЕ СРПСКЕ КРАЈИНЕ

РАЧУНАЈТЕ НА СВОЈ НАРОД

• Очекујући да ће Милан Мартић пред лицем међународне заједнице заступати аутентични интерес народа и Западне Славоније, Обласно вијеће у данашњем телеграму подвлачи да предсједник РСК у таквом настојању може рачунати на максималну подршку народа • Саопштење поводом драматичне ситуације издало и Коло српских сестара епархије славонске

ОКУЧАНИ, 25. фебруара - Поводом инцидентне и крајње драматичне ситуације, настале блокадом путне саобраћајнице Пакрац-Окучани-Градишка на Сави, од стране припадника заштитних снага Уједињених нација, Обласно вијеће Српске области Западна Славонија упутило је данас телеграм подршке предсједнику Републике Српске Крајине Милану Мартићу.

У телеграму се каже: „Народ наше области, стари и немоћни, рањени и студенти, војници и полицајци, мајке и дјеца, сви они којима је на души и у срцу судбина младе најзападније српске земље, са напетом пажњом прате расплет драме изазване блокадом комуникације живота која нас повезује са другим српским земљама. Српски народ и грађани наше области са напетим ишчекивањем и пуни наде и вјере, са свим сазрелом свијешћу да су мировне снаге УН на невиђено груб начин повриједиле суверенитет РСК, очекује од Вас, господине Предсједниче, да својим ауторитетом, умјешношћу, а надасве својом одлучношћу ову опасну драму усмјерите ка расплету у корист српског народа Крајине".

Очекујући да ће **Милан Мартић** пред лицем међународне заједнице заступати аутентични интерес народа и Западне Славоније, Обласно вијеће у овом телеграму подвлачи да предсједник РСК у таквом настојању може рачунати на максималну подршку народа Западне Славоније.

„Претварање Западне Славоније у гето на начин да се ова област одсијече од других српских земаља, а што је интенција мировних снага УН у такозваном сектору Запад, наши грађани неће толерисати", каже се на крају телеграма подршке Милану Мартићу.

Напетост у Западној Славонији није оставила равнодушним ни чланице Кола српских сестара епархије славонске, које у данашњем саопштењу, намијењеном међународној јавности између осталог, кажу: „Господо, удаљите се са овог пута који повезује Србе из српских земаља, јер нама не пријети опасност из Републике Српске. Дозволите да се наш народ слободно креће по српској земљи. **Не дозволите да неки намјештени инцидент послужи повод да окренете цијеви на нас и почнете пуцати по нашем народу. Немојте нам пријетити, јер се ми ваше силе не бојимо.**

Данашње саопштење Кола српских сестара епархије славонске, став је свих жена српског народа Западне Славоније, каже се на крају овог документа.

НЕПРОМИЈЕЊЕНО СТАЊЕ БЛОКАДЕ ПУТА ИЗМЕЂУ ОКУЧАНА И СТАРЕ ГРАДИШКЕ

УНПРОФОР И ДАЉЕ ТРЕНИРА СТРОГОЋУ

ОКУЧАНИ 25. фебруара — Ни за педаљ се ни данас борбена возила припадника мировних снага Уједињених нација, распоређених у Западној Славонији, нису помјерила са пута између Окучана и Старе Градишке. И даље су цијеви топова 43 транспортера, тенка и борбених возила, окренута ка мосту на Сави, који спаја Републику Српску и Републику Српску Крајину.

Бјелосвјетски вајни миротворци тако и даље тренирају строгоћу, демонстрирају силу, бахатост и, очито је, мржњу према Србима. Истина, данас је након бројних молби, али и пријетњи пропуштено неколико санитетских возила у оба правца, те неколико болесника и транспортних возила са храном. Но питање је колико ће живци народа овог дијела Западне Славоније остати мирни, колико ће трпјети силу и колико ће сами жељети да трпе блокаду, да дозволе да им дјеца не иду у школу, да им се брани одлазак у болнице у Градишци или Бањој Луци?

Инцидената између припадника УНПРОФОР—а и специјалне милиције МУП—а Републике Српске Крајине, те припадника 18. западнославонског корпуса, нема. Коначно рјешење овог проблема, који је настао заузимањем моста од стране милиције РСК 18. фебруара и њихова стална контрола преласка преко њега, очекује се касно данас по подне. Наиме, у Београду треба да се састану предсједник Републике Српске Крајине **Милан Мартић и Јасуши Акаши,** и дефинитивно овај проблем скину с дневног реда.

За сада је најважније да се у новонасталој ситуацији не користи оружје, а како ствари тренутно стоје, оно неће бити ни употријебљено. Ово све под условом да се инцидент данас ријеши за преговарачким столом.

Момо ЈОКСИМОВИЋ

Снимио Растко ОСТОЈИЋ

Нагазне мине и обезбјеђење на обје стране линије раздвајања

Пуковник Лазо Бабић: Нема потребе за инцидентима, само наша војна возила и возила снабдијевања могу редовно пролазити

Први је према Окучанима прошао камион са хљебом

Без плавих шљемова комуникација преко моста између Градишке и Старе Градишке тече без икаквих проблема

Цијеви аргентинског транспортера упућене ка мосту на Сави

Незадовољство и ишчекивање скупљеног народа да се пут за Окучане најзад отвори

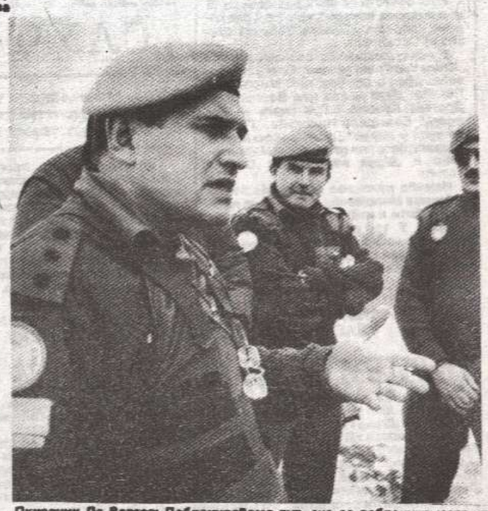

Пуковник Де Вергар: Деблокираћемо пут, ако се деблокира мост на Сави

КАКО САЧУВАТИ НАЈВЕЋИ ГРАД МРТВИХ СРБА?

КРУГ ИСТОРИЈЕ

• До сада ниједна држава, научна, културна и политичка институција није показала озбиљнији интерес за спасавање спомен-подручја Јасеновац и Доња Градина. Простор од 220 квадратних километара, који су опустошили хрватски бојовници, сада је изложен природним процесима, што представља зарастање у коров заборава

Уништавање сјећања: Музеј Спомен-комплекса након ослобођења

Спомен-комплекс Јасеновац и Доња Градина опустошени су прије ослобођења у јесени 1991. године. Припадници Збора народне гарде уништили су скоро потпуно објекат у којем је било смјештено око 40 хиљада музејских јединица и које су свједочили о усташким злочинима почињеним у току другог свјетског рата. Дио музејске поставке, на срећу спасен је прије тога, захваљујући Сими Брдару, кустосу комплекса.

— У априлу 1990. године направио сам изложбу предмета и докумената из јасеновачке збирке у тадашњој Босанској Дубици. Послије тога је нисам хтио вратити, мада ме тадашњи директор Спомен-комплекса „Јасеновац" неколико пута опомињао да експонати морају назад у музеј. Осим тога, збирку сам спасавао и повременим „крађама" јер сам предосјетио оно што се касније и десило. Послије ослобођења Јасеновца, 10. октобра 1991. године, ушао сам у спомен-подручје и покупио преосталу оригиналну музејску грађу и депоновао је у Козарску Дубицу - каже Симо Брдар.

Припадници МУП-а и Збора народне гарде били су лоцирани у спомен-подручју музеј су користили као војни објекат противно свим међународним законима о заштити културних споменика. На том простору су вршили фортификацијске радове те распоред војних формација. **У том периоду, од јуна до октобра 1991. године оскрнављено је спомен-подручје Јасеновац и Доња Градина и уништен велики дио музејске грађе, а постоје сазнања да су мучења Срба и у свом року вршена управо од експоната из овог музеја!**

Већ двије године јасеновачка збирка није „у својој кући".

— До сада ниједна државна, научна, културна и политичка институција није показала озбиљнији интерес за спасавање спомен-подручја Јасеновац и Доња Градина. Фактичко стање спомен-подручја данас је суморно. Простор од 200 квадратних километара је изложен природним процесима, што у односу на његово уређење представља зарастање у коров заборава. **Посебан проблем је што се спомен-подручје простире на три државно-административне јединице, Републику Српску, Републику Српску Крајину и Републику Хрватску.** Статус комплекса мора се ријешити на нивоу свих српских земаља. Размишљам о формирању националног вијећа које би покушало ријешити проблем опстанка најгротескнијег мјеста у „готготини" и наш однос према њему мора бити мјерен том димензијом, јер Јасеновац је био и остаће персонификација васиљене судбине српског народа - прича Симо Брдар.

Традиционалне комеморације жртава које су пале под усташким камама и маљевима, одржане су у априлу 1992. и 1993. године, под покровитељством предсједника Радована Караџића, а планира се одржавање помена и овог априла.

- Наш однос према Јасеновцу у великој мјери је однос према самима себи и нашем културно-историјском наслеђу. Колико је мени познато, Хрвати чешће постављају питање Јасеновца него ми за које би то мјесто требало бити светилиште. Песимистички пејзаж Јасеновца и Доње Градине је поука и порука. То су прљестони градови мртвих Срба који нас сарстављају у народе карактера Ника, Маја, Астека, Хазара, Јермена, Јевреја и Рома, са дивном филозофијом „Боље је часно нестати, него нечасно опстати" - рекао нам је на крају Симо Брдар.

Љиљана БОЖИЋ

ДОДЈЕЛА „КРИСТАЛНИХ ПРИЗМИ" — 17. МАРТА

СЕДАМ ФИЛМОВА У КОНКУРЕЦИЈИ

— „Кристалне призме", највећа југословенска признања у области филма које додјељује Академија за филмску умјетност и науку, биће уручене 17. марта у Центру „Сава" — рекао је новинарима генерални секретар Академије Ђорђе Милојевић.

Око 190 чланова Академије бираће најбоље филме стваралаштва међу вуторима седам играних филмова из прошлогодишње продукције.

У тој области ће бити додијељено 15 „Кристалних призми", које ће и ове године направити Српска фабрика стакла из Параћина.

У конкуренцији ће се наћи дјела **„Кажи зашто ме остави"** Олега Новковића, **„Боље од бјекства"** Мирослава Лекића, **„Пун мјесец над Београдом"** Драгана Кресоје, **„Три карте за Холивуд"** Божидара Николића, **„Горила се купа у подне"** Душана Макавејева, **„Византијско плаво"** Драгана Маринковића и **„Мрав пешадинац"** Славка Татића.

Највећа признања Академије ће, по ријечима Милојевића, ове године први пут добити и најбољи вутори „кратког метра". У тој области ће бити додијељене четири „Кристалне призме" - за анимирани, и документарни филм, за сниматеља и монтажу.

ФИЛМСКИ ПРОГРАМИ СРПСКЕ РАДИО—ТЕЛЕВИЗИЈЕ

ПРЕДНОСТ „СЛУЧАЈНОГ" ИЗБОРА

• У два редовна дневна термина СРТ приказује квалитетне филмове. Упркос санкцијама, упркос свему

Два најгледанија програма Српске радио-телевизије Републике Српске су, нешто, парадоксално, садржајно и формално потпуно различити. Први се бави реалношћу и чињеницама, а други машћом и игром. Први пажњу привлачи због своје неумјешности, други због тога што буди наду да је бјекство, макар привремено, од те неумјешности могуће. Наравно, ријеч је о дневницима и филмовима.

Оставимо ли сада по страни разматрање да ли је филм идеално средство за бијег у неку другу реалност, чињеница је да су филмски програми студија у Бањој Луци и Сарајеву добри и да често можемо погледати квалитетан филм. Први студио има редовни вечерњи филмски термин (око 22 часа), а други поподневни (око 16 часова). Међу приказаним филмовима најбројнији су амерички, што је и разумљиво јер је ријеч о доминантној кинематографији у свијету, али се међу њих често „уметне" понеки домаћи и европски филм.

Тај добар избор помало зачуђује с обзиром на то да могућност дугорочног планирања програма не постоји због тежње свијета да нас потпуно изолује. Другим ријечима, куповина филмова и уопште телевизијских програма на свјетском тржишту није могућа, па су уредници присиљени да користе оно што је приступачно. А то приступачно су углавном филмови са видео-касета и филмови приказани на Радио-телевизији Србије.

Међутим, ово доњ су филмски програми СРТ добри па треба много бринути о томе шта се они праве и како се до филмова долази. Ми гледамо занимљиве филмове, а они који су и то хтјели да нам онемогуће - могућности.

Р.Р.

ТУРНЕЈА КУД „ВЕЉА ГЕРАСИМОВИЋ" У МИЛИЋИМА, ВЛАСЕНИЦИ, ШЕКОВИЋИМА И ХАН-ПИЈЕСКУ

ЧЕТИРИ ДАНА ПЈЕСМЕ И ИГРЕ

Од 17. до 21. овог мјесеца у организацији Дома рудара, а под покровитељством „Боксит д.д. Милићи, гости Власенице, Шековића, Милића и Хан-Пијеска били су чланови КУД-а „Веља Герасимовић" из Партизана код Аранђеловца.

Први концерт КУД „Веља Герасимовић" извео је у Милићима 17. фебруара. Публика је била више него одушевљена те је концерт у сали Дома рудара понављан још два пута. „Герасимовић" је био потом гост театра „Хоби" из Власенице, у чијим просторијама је 18. фебруара такође изведен једночасовни програм ове фолклорно-драмске групе. Два дана су се лијепо дружили младе умјетници из Аранђеловца и чланови Театра „Хоби". Концерти су одржани и у Шековићима и у Хан-Пијеску.

М.О.

УЧИМО СРПСКИ

ФАШИСТОИДНИ ГРЕЈПФРУТ

• Не изостављајте гласове • Не тумбајте ријечи • Преметањем гласова можете постићи чак и духовит ефекат

Јуче ме на улици заустави једна читатељка „Гласа српског" и замоли ме да јој објасним по чему је добила назив „санска коза" и зашто многи говоре „бемзин" и „пемзија". Због журбе одговорио сам јој кратко и површно, па - како су њена питања у вези с темом о којој управо расправљамо - да то и овдје размотримо.

Коза о којој је ријеч нема никакве везе са Саном и Санским Мостом нити се зове „санска", него **сваска коза**, названа по ријеци Саане у Швајцарској. Можете је помусти (даје доста млијека), али јој морате оставити оба гласа А /аа/!

Што се тиче погрешног замјењивања гласа Н гласом М испред З у ријечима бензин и пензија / „бемзин", „пемзија"/ артикулационо гледано, посриједи је прибјегавање говорних органа „линији мањег кретања" /лијеност, немарност/. Међутим не би се могли сасвим искључити ни разлози психолошке природе. Наиме, њемачки **pemzl** значи мазање кистом, сликање. А пензије су управо такве да људи с њима могу само да се сликају!

О „опасностима" од замјењивања и додавања гласова јуче је писано опширније. Данас говоримо о деформацијама које настају испуштањем и преметањем гласова у ријечима. Само немојте да и ви „преучите" као они сељаци којима је учитељ објашњавао да умјесто „чела" и „шеница" треба рећи пчела, пшеница па они почели говорити и „пчоглаг", „пјечам"...!

Али, да се ми вратимо теми. Дакле не изостављајте гласове. Ево неких могућих „ријечи спотицања"

Онај ко има **астму** неће је опакшати тиме што ће је упростити у **„асму"**. - Ако волите танке пржене кришке кромпира тражите **помфрит** /боље него помфри. Што се тиче окуса, ваша је исто а лакше се мијења по падежима помфрит, помфрита... него помфри, помфрија!/

Кад се нађу **страстан** мушкарац /на стрсван/ и **страсна** /не страстна/ жена, још ако су обоје **робустни** /не робусни/ - ту нема да испадне и дно кревета, камоли неће који глас или слово из ријечи!

Запад је **пристрастан** /не пристрсан/ и оптужује нас да смо **фашистоидни** /не фашизоидни и фашисоидни/, на шта ми упућујемо **демонти** /не демант/, нас који смо тамновали у злогласном фашистичком **Маутхаузену** /не Матхаузену/ колико није нико од **Атлантског** /не Атласког/ океана до **Антарктика** /не Антартика/.

И још нешто. Не тумбајте ријечи!

Долази зима - **метеоролози** /не метереолози ни метероолози/ кажу да ће бити тешка - треба се **снабдјети** /не снадбјети/ **грејпфрутом** (не грејфуртом/ ради заштите од **инфракта** /не инфректа/.

Каткада се преметањем гласова /метатезом/ може постићи чак и духовит ефекат. Тако је један хумориста „обновљеним" комунистима (СДП—у) за амблем предложио **„спк и чепић"**, алудирајући на лидера те партије и његову приврженост чаши.

Прије неколико година на предавању из ОНО и ДСЗ забиљежен је овај „бисер". Предавач објашњава припадницима јединице:

— Уколико дође до **кидапловања**, потребно је...

— „Професоре", ту треба инверзија! - добацио један припадник.

— Не каже се, друже **инверзија**, него **инвазија** - ауторитативно ће „професор" и наставио:

— Дакле, уколико дође до **кидапловања**, потребно је...

Неко је, погрешно, **воки-токи** претурио у „токи-воки".

Ух, ово милиционера с **воки-токијем**, може ме прнупитати: „Је ли ти... шта се ви разумијете у средства везе?"

Ајд' здраво!

Милорад ТЕЛЕБАК

НОВЕ КЊИГЕ

РОБИНЗОН СА КОЗАРЕ

(Василије Каран: „Како сам добио писмо од Хитлера", роман за дјецу, „Цветник", Нови Сад, 1993)

Биљешки писац Василије Каран постављао је себи врло тежак задатак: да напише роман за дјецу о дјечаку који сам лута планином, тражећи спас, и — утолико је успио.

Сиже романа „Како сам добио писмо од Хитлера" кратак је и једноставан: осмогодишњи дјечак (Васо, Васиа, Васурда — име указује и на аутобиографски карактер ове, у првом лицу писане, занимљиве исповијести) гурнут у вихор другог свјетског рата, 1942. године, када су њемачки војници и усташе прво попалили сва насеља, а затим разбили и збјегове на Козари, остаје сам на планинским бespућима. Стално бјежећи од непријатељских војника и стално им се прикрадајући не би ли нашао бар корицу хљеба, дјечак вјерује да ће срести оца који је такође негдје у шуми. За мајку, два брата и сестру зна да су одведени у јасеновачки логор. Трагајући за излазом из беспућа, непрекидно размишља како да допринесе окончању рата, па — када нађе њемачки руксак и у њему оловку, папир и коверту — одлучи да напише писмо Хитлеру... Прича тече даље, а у суровој стварност на један фини начин уплиће се машта која овом штиву даје посебну драж.

Васурда је једина личност Карановог романа, једног од ријетких књижевних дјела за дјецу писаног без дијалога. Упркос томе и једноставној фабули, дјечанка је битна одлика овог романа који се чита у једном даху. Методом ретроспекције, аутор у дјечаковој мисли стално призива оца, мајку, брату, сестру, пријатеље, старије људе из села и запамћене њихове узбудљиве приче, доноси дјечакова сјећања (на примјер, не вашар у Дубици), а све то доприноси живости ове приповијести.

Дефоов Робинзон Крусо морао је да оде на далеко пусто острво да би био сам, а Каранов „Робинзон" није морао никуда да иде: њега су довелина Козару, отргли од родитеља и оставили да се шијело љето сналази како зна и може. Васурда и ту налази своје пријатеље — једног јарића кога на велику дјечакову жалост, убијају њемачки војници, затим вјеверице и друге шумске животиње, бубиње, поточиће, дрвеће, птице а највећи пријатељ му је његова, како често понавља, плава шума у којој се скрива и с којом разговара.

Највећа вриједност Карановог романа је у томе што је успио да живот осмогодишњег дјечака у самоћи, окруженог свакојаким опасностима, посматра очима осмогодишњег дјечака. Управо зато, слике су упечатљиве, поступци главног (једног) јунака логични, а радња занимљива чак и онда када би се старијем читаоцу могло учинити да се ништа не догађа.

Језик је богат и сочан, зачињен локализмима, примјерен времену у коме се догађа радња, дакле — у функцији основне ауторове замисли. Треба посебно истаћи опис природе, јер у овом дијелу српске Козаре какву нисмо до сада сретали у многим романима, приповијеткама и пјесмама написаним о овој пламени.

Све у свему, роман Василија Карана „Како сам добио писмо од Хитлера" представља извјесно освјежење у српској књижевности за најмлађе.

Р. ПАВЛОВИЋ

УЗ ПЈЕСМУ „ОБРЕТЕЊЕ", ЈОВАНА ЗИВЛАКА

ОБРЕТЕЊЕ НАРОДА И ЊЕГОВОГ ПЈЕСНИКА

• Зивлаково „Обретење" је примјер пјесме која је патриотска у најбољем смислу тог појма, стога што она није ништа мање модерна, пјесма која одражава у својим дубинама осјећајност нашег времена

Пјесма „Обретење" у, његовој истоименој књизи изабраних пјесама", овој књизи, због истицања њеног наслова за наслов цијеле збирке, заузима посебно, можда и кључно мјесто. Јована Аћин јој је посветио есеј у есеју, настављајући своје погоропољске сопиоквије. Наслов асоцира на судбину Јована Крститеља онога, дакле, који је укопао равније грјехе припремајући људе за хришћанство. Он је брисао водом земаљске преступе. Бијаше то ријека Јордан. Краљ Ирод га је посјекао, а његову главу на пладњу поклонио својој жени.

Срби имају своје трагичне ријеке, чија вода не може да спере грјех оних који су у њима покушали да сакрију своје злочине. А били су и јесу и они, хришћани. Уместо крштавања они су клали, умјесто преображања они су затирали. Да ли је то свијет видио? Зивлак своју пјесму компонује тако да ставља низ страшних слика које свијет и данас не види. Зашто не види? Да ли стога што оне не постоје? Јесу ли те слике само пусте српске тлапње? Гдје смо ми и ко смо ми сада? Ако ништа од свега тога није истинито, тада ни сам Анђео није истина, јер он своје постојање захваљује нашем постојању. Ако смо ми само сјенке, шта је онда Анђео Господњи, ако и он није сјенка? Шта тада руби „сечиво ничега"? Биће да то ипак није тако. Пјесма попут каквог изванредно вођеног софизма, има свој завршетак у негирању почетних дилема. То је око што се математички назива редуктио ад абсурдум. Али сво није и не може бити коначно објашњење Зивлакове многозначне пјесме. Ако јој ми сужавамо значење на своје племе, то не значи да она не зрачи универзалношћу своје поруке, али да бисмо досегли универзално превенствено морамо да схватимо локално.

Зивлаково „Обретење" је примјер пјесме која је патриотска у најбољем смислу тог појма, стога што она није ништа мање модерна, пјесма која одражава у својим дубинама осјећајност нашег времена. Ништа у њој није декларативно, али све је суштинско. Читаоцу она даје много шире поље асоцијативности од пјесама написаних за једнократну употребу.

• Јован Зивлак: „Обретење", Књига сока општине Врњци, 1993.

Ранко РИСОЈЕВИЋ

ОБРЕТЕЊЕ

погори нису постојали.
није постојао ни цвјет, ни мучитељ.
наше ране су пажне.
Јеруи неотварни, небо нико није призивао
нико отишао на пут без повратка.
сестре
мајке
пажне су сродстве.
наша патња је привид, опомена залишност.
по стратиштима су ликови из прича
питање су престара гатке
свуда су само сјенке промена
које се нису догодиле
и догађаја који неће отпочети.
убице нема, ни исљедника
ни размјене између живота и смрти
ни анђела ни његовог таминог брата
ни оца ни сина
ни сестринског покрова под зидинама
ни молитви под хрестом и плаче на води
ни ропца на камену.
ни таме у блату.
нема ни тјелеса ни свједока
ни дјетета разапетог у кошмарној пустоши
не тече вода ни сунце не сија
на постоје речи које ће нас разрешити смрти
ни обраћеник који памти обретења
ни изгнаник који хули на изгнанство.
о анђеле бутиње
о баштиниче мера
ако ништа није постојало ако се ништа није догодило
зашто твоје срце дуби сечиво ничега
зашто се осврћеш за сјенкама у овој црној вјечности
и коме ћеш захвалити што си још увек жив.

ОБНОВЉЕН РАД КЛУБА КЊИЖЕВНИКА У ШАМЦУ

ПРВО ГОСТОВАЊЕ

У Шамцу је ових дана обновљен рад Клуба књижевника и публициста који дјелује у оквиру просвјетног културног друштва „Просвјета".

Утврђен програм рада Клуба у коме између осталог, стоји да се у року од 15 дана уради годишњи план рада у оквиру којег ће дјеловати и издавачка дјелатност.

У оквиру текуће активности договорено је да се у наредна два мјесеца одржи неколико књижевних вечери у градовима Посавине и Савезне Републике Југославије. Први сусрет писаца одржаће се у Гроској крај Београда већ првог марта.

В. А.

У ИЗДАЊУ „ШТАМПАРИЈЕ" ИЗ КЉУЧА

„ВИСОВИ У МАГЛИ"

Ове приче нису оно што сам чуо или видио, него оно што сам осетио и доживио, нису о ранама о болу и патњи других, јер су то моје ране, моја бол и патња", ријечи су које је у предговору своје тек објављене књиге записао Милан Видовић из Петровца.

Милан Видовић, љекар у општој болници у Петровцу, у збирци „Висови у магли" сабрао је све приповијетке из свог живота, из праксе која се од младалачког ентузијазма капиле и прекаплие до судбоносних тренутака народа, када је бити љекар значило „утркивати" се са сврћу, спашавати рањенике, организовати ратну хирургију.

Ова збирка приповијерака угледног петровачког љекара наишла је на велико интересовање и већ је распродата, тако да се ускоро очекује и друго издање.

„Висове у магли" објавила је ДПГД „Штампарија" из Кључа, уз донаторство ШИП „Оштрија", ДТП „Новитет", ДП „Пољопривреде", Скупштине општине Петровац и приватног предузећа „Грмеч продукт".

М. П.

ГАЛЕРИЈА „ГЛАСА СРПСКОГ"

СРПСКА ЛИКОВНА КОЛЕКЦИЈА

• Свјесни неправде према нашој умјетности и умјетницима, али и прошлом времену и многима који би и даље о њима да суде, отварамо странице српским ликовним умјетницима

Штиро БОЦАРИЋ, „Зиданица", уље на платну, 48 x 73 см

Дела модерне српске ликовне бештине двадесетог вијека на просторима бивше Босне и Херцеговине нашла су своје мјесто и у завичајним збиркама при музејско-галеријским институцијама. Овакве колекције, најбројније у Крајини одакле су потекле или се зауставиле генерације српских и европских мајстора, овдје су углавном утопљене у „заједничко" и само су формално постојале. Ријетко су обогаћиване новим дјелима обрађиване и презентоване тек узгредно пошто су се упорност и истрајност те професионална и институционална заинтересованост исцрпљивале на другима.

Истина биће и другачијих настојања. Мислимо на расвјетљене ликовне опусе сликара **Божидара НИКОЛИЋА** (1969), **Штиро БОЦАРИЋА** (1977), **Пере ПОПОВИЋА** (1980), **Романа ПЕТРОВИЋА** (1988) и **Лазара ДРЉАЧЕ** (1990). Али биће то недовољно да се сагледа цјелина наше ликовне вриједности.

Свјесни неправде према нашој умјетности и умјетницима, али и према прошлом времену и многима који би и даље о њима да суде, отварамо странице „Гласа српског", за сада само неколико српским умјетницима: **Душану АДАМОВИЋУ** (1883-1975), **Лазару ДРЉАЧИ** (1883-1970) и **Роману ПЕТРОВИЋУ** (1898-1947), намјерни да овако зачнемо крајишку ликовну колекцију. У сљедећем броју биће ријечи о Душану Адамовићу.

Данка ДАМЈАНОВИЋ

ФОНД ЗА ХУМАНИТАРНУ ПОМОЋ „СВЕТИ САВА"
И ОРГАНИЗАЦИОНИ ОДБОР
2. ВИДОВДАНСКИХ ПЈЕСНИЧКИХ СУСРЕТА
ОБЈАВЉУЈЕ

КОНКУРС

ЗА НАЈБОЉУ НЕОБЈАВЉЕНУ ПЈЕСМУ, ЦИКЛУС ПЈЕСАМА И ЗБИРКУ ПЈЕСАМА

Право учешћа имају сви држављани Републике Српске, Републике Српске Крајине, Савезне Републике Југославије, као и исељеника из поменутих република који живе у другим државама свијета.

Пјесме отпремите у три примјерка и потпишите шифром, послати на адресу: „2. видовданским пјесничким сусретима" (за конкурс), 71350 Соколац. Конкурс је отворен до 31.5.1994. године.

Уз пјесме, у посебном, запечаћеном коверту, послати разрешење шифре, адресу и број телефона.

На централној вечери сусрета, на Сокоцу, на Видовдан, Стручни жирије саопштити имена награђених, уз њихово обавезно присуство, као и присуство представника војске Републике Српске, стручног жирија, књижевника из Српске, грађана и средстава информисања.

Сви награђени добиће повеље које је израдио генерал пепеснкИ Ђорђе Мачва, новчани дио али и штампање најбоље необјављене збирке пјесама пристигле на конкурс.

Резултате конкурса Организациони одбор ће објавити у средствима информисања у којима је објављен конкурс.

ХРВАТСКА ТРАЖИ ОД КОМИТЕТА ЗА САНКЦИЈЕ УН ОДОБРЕЊЕ ЗА УВОЗ 45 ХИЉАДА ГАС-МАСКИ НАМЈЕЊЕНИХ „ВАТРОГАСЦИМА"

НИГДЈЕ ВЕЋЕ „ВАТРОГАСНЕ БРИГАДЕ"

Вјекослав РАДОВИЋ

„То је повелика ватрогасна бригада", рекао је, не кријући иронију, један западни дипломата на молбу да прокоментарише хрватски захтјев да увезе 45.000 гас-маски из Чешке за потребе својих „ватрогасаца".

Откад је прије три године у Хрватској избио ратни пожар, изазван насилном сецесијом те бивше југословенске републике, тамо је заиста потребно много „ватрогасаца". Међутим, поједине западне дипломате у сједишту Уједињених нација се плаше да Хрватској није до гашења, већ до потпаљивања нових сукоба.

Због тога је Велика Британија у Комитету за санкције, УН блокирала овај заједнички захтјев Чешке и Хрватске, тражећи додатне информације да ли у Хрватској заиста има толико ватрогасаца и да ли маске могу да се користе и у војне сврхе.

Слиједећи траг поуздане информације о маскама, Танјуг је дошао до ових запањујућих података управо у тренутку кад је објављено писмо хрватског амбасадора **Марка Новила** Бутросу Галију у коме се оспорава право СР Југославији да буде правни насљедник бивше југословенске федерације. Такав хрватски став био је одавно јасан, али није било јасно зашто Хрватска сматра потребним да то поново потенцира баш у овом тренутку, мјесец дана прије истека мандата УНПРОФОР-у.

● Велика Британија блокирала захтјев за увоз гас-маски из Чешке, тражећи додатне информације да ли у Хрватској заиста има толико ватрогасаца и да ли маске могу да се користе и у војне сврхе ● Дистрибуирањем овако великог броја гас-маски цивилном становништву, хрватској влади би била остављена могућност хемијског напада ● Југославији се, изгледа, жели ускратити право гаранта Венсовог плана, који је потписала СФРЈ, а из којег проистичу сасвим јасне обавезе у случају угрожености српског становништва у Крајини

Једини логичан закључак јесте да се тиче СРЈ жели ускратити право гаранта Венсовог плана, који је потписала Социјалистичка Федеративна Република Југославија, а из којег проистичу сасвим јасне обавезе у случају угрожености српског становништва у Крајини.

Хрватска се, дакле, по свему судећи, спрема за рат, па чак и хемијски, при чему Југославији жели да претходно веже руке.

Захтјев за извоз, односно увоз гас-маски поднијеле су средином јануара чешка фима „Гумарни" из мјеста Зубри, и увозник, хрватска фирма „Одема" са сједиштем у Загребу у Илици број 10.

На молбу да прокоментарише овај случај један функционер Комитета за санкције, иначе вјероватно најтајанственији међу тијела у систему Уједињених нација, рекао је да о томе не може да говори. Онда је уз громогласан смијех додао да чак не може ни да потврди да такав захтјев постоји.

Он је рекао да су маске М-10 прилично застарјеле, па их чешка војска више не користи и да би Хрватска оно што преостане од „ватрогасаца" вјероватно подијелила цивилном становништву.

Он је допустио да би маске могле да буду коришћене и у ратне сврхе и рекао је да је због тога Велика Британија и блокирала одлуку у Комитету за санкције.

„Ми вјерујемо да ће већина ових маски бити дистрибуирана цивилном становништву, што онда хипотетички гледано хрватској влади оставља могућност хемијског напада, јер би њено становништво било заштићено", рекао је један британски дипломата.

„Претпостављам да би, прије него што предузму нешто слично, жељели да заштите своје становништво", додао је дипломата. Он је такође нагласио да је „више него вјероватно да би макар један дио гас-маски отишао војсци", што је разлог више за бригу.

Комитет за санкције би требало поново да расправља о овом захтјеву на наредној сједници ове недјеље а вјероватно неће требати дуго ни да се сазнају стварни мотиви овог захтијева и хрватске намјере.

ОДЛУКА АТИНЕ ДА УВЕДЕ ТРГОВАЧКИ ЕМБАРГО ПРОТИВ СКОПЉА ДОБИЛА НА ЗАПАДУ ШИРЕ ПОЛИТИЧКЕ ДИМЕНЗИЈЕ

ОТРОВНЕ СТРИЈЕЛЕ НА ГРЧКУ

Душан МИКЉА

Белгијски министар иностраних послова Вилм Клас, познат по нетрпељивости према свему што је „православно и византијско", није ни сањао да ће се у спору двије земље са управо таквим атрибутима морати да опредијели за једну. У натезању Грчке и Македоније изјаснио се за Скопље, оцијењујући да је, за разлику од Атине, мање склона Србији. Клас се при томе позвао на Члан 113. Уговора из Мастрихта који предвиђа да чланица Европске уније не може без сагласности других чланица да затвори границе за међународну трговину. Белгијски шеф дипломатије је, у оспоравању грчке одлуке о ембаргу против Македоније добио подршку и дословно свих других министара, са изузетком, наравно, Грчке. Такав став и званично је изражен на министарском савјету Европске уније у Бриселу ових дана, на коме је од Атине затражено да опозове ембарго и омогући проток робе преко граница.

Помоћник грчког министра иностраних послова за односе са Европском унијом Теодорос Пангалис, такође, није остао скрштених руку. Пошто су га пупили чланом 113, он је потегнуо Члан 224. Овај Члан Уговора из Мастрихта предвиђа да земља која оцијени да су њени национални интереси угрожени, има право да се штити, такође, и мјерама које је предузела Грчка. Познат по бритком језику, грчки званичник је подсјетио своје европске колеге да је Македонија присвојила не само име, већ и симбол на застави старе грчке провинције Македоније. Ако се, упозорио је он, томе дода одбијање Скопља да избрише Члан Устава са експанзионистичким претензијама, поставља се питање ко кога угрожава?

Остављући при приговорима који су на затвореном састанку повремено имали неугодан тон министри Европске уније су ипак орустали да против Грчке примјене било какве казнене мјере.

Они су, умјесто тога затражили од Атине разјашњење послије чега би ово случај био препуштен европском суду у Луксембургу. Атина није имала ништа против такве одлуке понудивши добровољно и сама већ прикупљене доказе.

● Европски званичници се утркују у изјавама како Грчка нарушава европско јединство, а штампа са брутално отвореношћу подсјећа да је у кризама простора бивше Југославије Атина на страни Срба ● Оспоравање грчке одлуке о ембаргу против Бивше Југословенске Републике Македоније досјело у домен права у коме обје стране у прилог свога става потежу различите чланове међународних уговора

У штампи овога дијела Европе се тим поводом примјећује да у поменутом суду поступак траје мјесецима а понекад и годинама што је, закључује брисепски „Соир", довољно да у Скопљу „поиркају и пашови".

Ово спор је неизбјежно добио и шире политичке димензије. Скопљу су одмах понудили алтернативе трговачке путеве - Турска, Албанија, Бугарска, Италија.

Мада још у оквирима билатералних односа, случај се обилато користи да се оцрни политичка Грчка у цјелини. Док се европски званичници напросто утркују у изјавама као Грчка нарушава европско јединство, штампа са брутално отвореношћу подсјећа да је у кризи на просторима бивше Југославије Атина на страни Срба.

Судећи према отровним стријелама које се ових дана са свих страна одапињу на Грчку, од тога нема већег злочина. Одлука Атине да уведе трговински ембарго против Македоније је према томе једва дочекана да се новим поводом наплате „стари гријеси".

Европска унија се при томе понаша као и да сама није увела санкције против Југославије. Све то, наравно, у име принципа који се, како се види, према потреби и различито тумаче.

АТИНА: Европске званичнице се утркују у оптуживању Грчке

У некадашњој дуванској станици, а сада **Дионичарском друштву „Доганија 1890"**, у Љубињу је при крају подјела дуванског сјемена за наредну сезону. Сјеме се по традицији будућим садиоцима дијели бесплатно, као и савјети како да уреде расаднике и да их заштите од евентуалних мразева.

- У нашем крају расадници се сада увелико припремају, а сјеме се сије од 25. фебруара до 5. марта - прича млади, али већ потврђени стручњак Здравко Новокмет из „Доганије 1890", и сам један од најузорнијих узгајивача дувана у цијелом љубињском крају. Упоредо са плановима за нову, теку приче о резултатима минуле „дуваљарске сезоне". Телеграфски казано: дуван је прошле године спасио ово источнохерцеговачко мјесто. На својим њивама и на привременим изнајмљеним земљишту садило га је 600 породица. Готово свако ко је могао и коме су то мекар и минималне могућности дозвољавале.

У СУСРЕТ НОВОЈ СЕЗОНИ САДЊЕ ДУВАНА У ЉУБИЊУ

ЛИСТ КОЈИ ЈЕ СПАСИО ГРАД

Жарко ЈАЊИЋ

● Љубињци прошле сезоне произвели тридесет вагона квалитетног дувана. Овог прољећа ће бити још више одгајивача

Два љубињска откупљивача до сада су откупила између 13 и 14 вагона сировог дувана. Претпоставља се да је још пет вагона продато приватним каналима у индивидуалном аранжману у широком појасу од Борача код Коњица до Требиња. Јер Љубиње је једини дуваљарски крај у српској Херцеговини, мада су са солидним резултатима прошлу сезону окончали и садиоци у Дабарском пољу, у Српској општини Столац, а знатно мање дуван је сађен и на подручју требињске општине.

Глобалне рачунице упућују да је још око десет вагона сировог дувана у кућама садилаца, који чекају прилику и могућност да га продају. Незванично се сазнаје да откупци (а највише их је из Невесиња) килограм изрезаног дувана плаћају по седам њемачких марака.

У Љубињу се прошле године развила права мала индустрија за резање дувана. У градићу има пет електричних авана и око 250 машинских, а цигарете више нико не купује, како због слабог квалитета дувана у њима тако и због високих цијена. Овдје је постало сасвим нормално да дјевојка извади своју кутију са шкиљом и почасти момка. Економија чини своје, а ма како то странима необично звучало!

- Ми само за ову сезону завршили са откупом и више ни килограма нећемо куповати до октобра идуће године - каже нам у **Дионичарском друштву „Доганија 1890."** традиционално највећем откупљивачу дувана у овом крају.

- Сировин дуван се сада ферментише, а процес се одвија према плану и очекивањима.

У „Доганији 1890" с поносом истичу да су у 97 одсто случајева испоручили своје дугове према комперантима понудивши им да за продати дуван узму најразличитије врсте робе, од прехрамбених до најлона и вјештачког ђубрива, које ће им требати за прољећну дуваљарску сезону.

И други откупљивач **Дионичарско друштво „Херцеговина-промет"** из дана у дан смањује листу оних којима је дужан. Другим ријечима, све је више дуваљара који се подмирују робом што им је понудио тај откупљивач, па се рачуна да ће и он брзо измирити дуговања, а дуваљари стрпљиво и са повјерењем чекају, јер је досадашња сарадња била коректна.

Интересовање за дуванско сјеме је сада веће него прошле године, па је и то податак који упућује да ће ово прољеће, буде ли моје нормално, односно буде ли мира, и за прених линија фронта у Љубињу протећи у знаку дуваљара. А стручњаци кажу, ове године ће их бити још много више него лане.

МАЛИ ОГЛАСИ

ПРОДАЈА

● Компанија Супер Бања Лука за вас купује, продаје или врши замјену земљишта, кућа, станова, пословних простора, телефон 078/30-348 и 078/57-601 (ш001)

● Хитно продајем двије куће ближе центру града, врло повољно, продајем два двособна стана у Лоркином насељу, телефон 078/34-128 од 9-15 х (ш49169)

● Продајем кућу Ул. Звонка Гарића 58, телефон 43-032 (ш49147)

АУТОМОБИЛИ

● Аутобус продајем мерцедес 302, регистрован, исправан 070/11-853, 070/11-752 (ш49127)

● Продјем мерцедес јумбо 240 1984. године, може и замјена за мање уз доплату, телефон 078/40-117 или 078/43-140 (ш49178)

● Мотор шкодин 120 рађена генералка, телефон 078/33-008 (ш49309)

СТАНОВИ ПОТРАЖЊА

● Дјевојка тражи намјештен стан у Бањој Луци, телефон 078/35-395 (ш 49201)

СТАНОВИ-ЗАМЈЕНА

● Породичну кућу у Задру и Биограду продајем или мијењам информације на телефон 078/36-778 (ш49133)

БАЊА ЛУКА — БЕОГРАД

● Мијењам кућу катницу са гаражом и 4 ара земље за кућу или већи стан у власништву телефон 078/54-391 (Ш49160)

● Издајем кућу 30 м² за пословни простор звати послије 18 часова, телефон 078/31-855 (ш49197)

● Мијењам двособан стан у Врхници код Љубљане за Бању Луку Телефон 078/704-500 (ш048520)

● Мијењамо један двособан стан у Ул. Касима Херцеговца бр. 3 у приземљу вел. 46 м² за два једнособана стана или гарсоњијере. Јавити се: ДД „МЕТАЛСКА" Пиланска 3, 47-099 Гордани (49181)

РАДНА МЈЕСТА

● Потребне двије угоститељске раднице за рад у кафићу у Босанском Шамцу, телефон 076/61-640 (ш49196)

● Тражимо пословођу за пекарску радњу, телефон 078/11-885 Душко (ш49158)

КУПОВИНА

● Купујем трофазно двотарифно електрично бројило, телефон 078/64-705 ш49166)

● Купујем мотор за опел карет 1.6 Д, телефон 078/40-472 (ш49211)

РАЗНО

● Продајем објекат у центру града, телефон 078/31-655 (49170)

● Продајем кревет на спрат, кућни намјештај и ауто ситроен ГС, телефон 078/31-655 (ш49170)

● Агенција „Бамако" најповољније региструје предузећа у Републици Српској-Југославији, телефон 078/43-971 (ш49008)

● Ролетне пластичне и платнене, тракасте завјесе и венецијанери Мега 078/55-722 (ш49072)

● „Велитурс" купује, продаје и мијења куће и станове, телефон 078/814-606, (ш49165)

● Продајем агрегат 5 kw дизел, јавити на телефон 078/12-656 кафић „Кабаре" од 7 до 18 часова (ш49105)

● Продајем машину за хемијско чишћење са столом за пеглање и хемикалијама, телефон 078/40-601 (ш49115)

● Заставе Републике Српске са грбом свих величина можете набавити у продавници „Сожо", Бања Лука, Српска ул. бивша Фра Грге Мартића, телефон 078/49-502, 078/41-060 (ш49069)

● Продајем керамичке плочице и пећ за централно, телефон 078/40-523 (ш49151)

● Тражим мањи пословни простор за продавницу до 20 м² у закуп, телефон 078/12-605 (ш49204)

● Продајем изнајмљујем локал пословни простор у центру града, понуде доставити Огласном (049195)

Тужно сјећање на нашег драгог

ЈОВИЦУ ЈОЦУ КАНТАРА

26.2.1993 - 26.2.1994

Велимир и остала родбина

048635

Тужним срцем јављамо родбини и пријатељима да је дана 23.2.1994 године у 23 години изгубио живот као припадник Војске Републике Српске наш драги

ДРАГАН (Василија) ЈОВИЋ

Сахрана ће се обавити дана 26.2.1994 године у 13 часова на Војничком гробљу у Борику. Аутобус полази испред куће жалости у 11.30 часова. Ожалошћени: отац Василије, мајка Фаиза, брат Срђан, сестра Сиова те остала многобројна родбина и пријатељи

Посљедњи поздрав драгом

ДРАГАНУ ЈОВИЋУ

Од породице Славић

048524

Посљедњи поздрав драгом

ДРАГАНУ ЈОВИЋУ

Драгане, никад нећу заборавити оно твоје „Живи сваки дан као да ти је посљедњи и једном ћеш бити у праву." Тања

048524

Посљедњи поздрав драгом комшији

ДРАГАНУ ЈОВИЋУ

Од породице БАРАЛИЋ

048525

Посљедњи поздрав драгом

ДРАГАНУ ЈОВИЋУ

Драгане увијек ћемо памтити твоје племенито срце, твоју доброту и поштење. Увијек ћемо те се радо сјећати и много вољети јер вољени не умиру док живе они који их воле.

Комшинице: Миломинка, Гога, Горија и Зоика

048524

Посљедњи поздрав драгом сину и брату

МОМЧИЛУ

Од оца Спасоје и мајке Јованке и брата Николе

049199

Посљедњи поздрав драгом

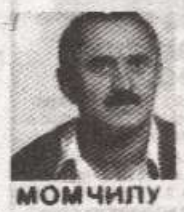

МОМЧИЛУ

Од снахе Богдане и синовке Мирјане

049199

МЕРИДИЈАН

МЕЂУНАРОДНА ШПЕДИЦИЈА
ИЗВОЗ—УВОЗ
ТРГОВИНА
БАЊА ЛУКА

ДОО УНИС - АДРИЈА
УНИС
Бања Лука, ул. Партизанских авијатичара бр. 1
ПРЕХРАНА - НЕПРЕХРАНА
НАЈВЕЋИ ИЗБОР - НАЈБОЉИ УСЛОВИ
ОДЛОЖЕНО ПЛАЋАЊЕ
СНАБДЕВАЊЕ САМОСТАЛНИХ ТРГОВАЧКИХ РАДЊИ, ДРУШТВЕНИХ И ПРИВАТНИХ ПРЕДУЗЕЋА
Телефони: Продаја 078/30-652, финансије 44-762, директор тел/факс 38-315
Пословница аутоделова, Тина Ујевића 5, тел: 078/32-208, тел/факс 30-483
ДРУГИ МЕЊАЈУ ПРАВИЛА-
-МИ УВЕК ОСТАЈЕМО ИСТИ

»LA.IM.EX« п.о.
ПОЉОПРИВРЕДНА ПРОИЗВОДЊА И УСЛУГЕ
ВЕЛЕТРГОВИНА
ИМПОРТ—ЕКСПОРТ
НОВИ ГРАД
ДОБРИЛЕ ГРУБОР б.б.
ТЕЛЕФОН: 079/51-418, 52-007
ТЕЛЕФАКС: 079/51-418

ТРГОВИНСКО - УГОСТИТЕЉСКО ПРЕДУЗЕЋЕ
„ДУЛЧИНЕА"
Бања Лука
Касима Херцеговца 7
тел. 078/66-608
Комисиона продаја
-опремање угоститељских, посластичарских и других услужних радњи
Посебна понуда за угоститељство
резервне пластике за седиште столица
купите све
продајте све
Најповољније
- чаше, пепељаре, стакло, арковал
- шољице еспресо, чај, капучино
- посипачи и све од кашичице до апарата и уређаја
- откуп половног баштенског инвентара
ПОТРЕБАН ДИПЛОМИРАНИ ЕКОНОМИСТА И СЕКРЕТАРИЦА
С ПОВЕРЕЊЕМ У "ДУЛЧИНУ"

СЕРВИС КОМИСИОН
БОНУС
● видео игре
● покер апарати
● сервис
● откуп
● продаја
Тел.: 07 /56-523
Крајишких бригада 1, Бања Лука

"ОМИК" задружно предузеће, Бечин
Светосавска 55
Телефони: 021/870-357, 870-128, 870-153
Факс 870-428
ЦЕМЕНТ
Продајемо цемент ПЦ-45 Бечински
Џакиран или рифуза

ПТТП Сутјска
Бања Лука
Телефони:
Агенција 078/ 44-080
Кућа 58-119
ОРГАНИЗУЈЕ ШОПИНГ У
СУБОТИЦУ
Поласци: средом из Бање Луке у 16 часова
петком - из Градишке у 15 часова
- из Бање Луке у 16 часова
НОВИ ПАЗАР
Полазак суботом из Градишке у 12 часова
из Бање Луке у 13 часова
Информације, резервације и продаја карата у Агенцији у Бања Луци тел: 078/44-080 и Градишци, тел: 812-974

Intertreas
Бања Лука,
Младена Стојановића број, 7,
Тел: 078/ 49-917; 49-951
Телефакс: 078/ 49-964 Телекс: 45-380

АУТО ШКОЛА
ВОЛАН
БАЊА ЛУКА
Тел. 078/60-688
● Борцима Републике Српске дајемо попуст 60% за А, Б, Ц, Д, Е и Ф категорију
● Кандидати који нису директно везани за војску имају попуст 30%.
Власник: Јевто Станетић

ActiveWear
ВЕЛЕПРОДАЈА
МАЛОПРОДАЈА
ВЕЛЕПРОДАЈА
МАЛОПРОДАЈА
ДУБОКЕ ЗИМСКЕ ПАТИКЕ
FICHER-(СТ КОЖА) 29-36 DM
ДЕЧЈЕ ПАТИКЕ RETURN (СТ КОЖА) 20-24 DM
ДЕЧИЈЕ ГУМ. ЧИЗМЕ ФУТРОВАНЕ 8-10 DM
ЗИМСКЕ ЈАКНЕ SCOTCH 70-80 DM
ИНТЕРТЕКС, БАЊА ЛУКА 078/54-669

Агенција за посредовање у промету робе, услуга и некретнина
Partner
ТРИ-БАЊА ЛУКА
Купопродаја некретнина: стамбено пословни објекти, грађевинско земљиште
Купујем 10 станова у власништву и породично-стамбених зграда
Информације на телефон 078/49-451 од 17 до 20 часова

ДП КРАЈИНАГАС д.о.о.
ПРЕДУЗЕЋЕ ЗА ТРГОВИНУ ТЕКУЋИМ ПЛИНОМ, НАФТОМ И НАФТНИМ ДЕРИВАТИМА
Бања Лука Раванској 66
ТЕЛЕФОНИ: 078/722-111 39-962
ТЕЛЕФАКС 078/722-226
ПРОДАЈНА МЈЕСТА
Фра Грге Мартића 66
Марина Држића 66
Милоша Обилића 66,
Раванској 66

АУТО ШКОЛА
Тел. 31-143
кандидате кредитирамо плаћање у ратама

50

Дана 26.2.1994 године навршава се шест тужних мјесеци од преране и изненадне смрти наше драге

МИЛИЦЕ БОШЊАК

Нема тога времена које може ублажити нашу тугу и бол за твојом племенитошћу и избрисати лијепе успомене на тебе. Твој племенити лик вјечно остаје са нама који остајемо неутјешни. Тог дна у 10,30 часова посјетићемо њену вјечну кућу положити цвијеће и обрисати сузама, те позивамо родбину и пријатеље да нам се придруже.

Ожалошћени: супруг Вид, кћерке Весна и Драгана

048631

Тужно и незаборавно сјећање на моју драгу мајку

МИЛИЦУ БОШЊАК

Драга моја мајко тешко је прихватити ову тешку и кобну истину да ниси више ту, крај мене, да ме бар мало загрлиш и пољубиш мајчински онако како си ти знала. Остаћеш ми вјечно у сјећању и никад те нећу заборавити. Поносна сам на тебе што сам те такву имала и зато почивај у Божијем миру.

Твоја кћерка Драгана

048631

Тужно и никад заборавно сјећање на нашу драгу мајку, пуницу и баку

МИЛИЦУ БОШЊАК

Драга мајко, не могу да прихватим чињеницу да сам остала заувијек без тебе и да више никада нећеш доћи у наш дом. У нама живиш и ти и бол, понос и сјећање на тебе. Твоја кћерка Весна зет Слободан, унук Немања и породица Марсенић.

048631

Тужно сјећање на другу кћерку и сестру

МИЛИЦУ БОШЊАК

Драга наша Мико, у тренутку када си отишла наш живот се потпуно зауставио. Сваки дан доноси све већу бол и нове сузе. Док смо живи, живјећеш у нама.

Твоји најдражи: отац Мило, мајка Милева, браћа Небо, Ђурађ и Радомир, сестре Стеванија, Драгомирка и Славица.

048631

Тужно сјећање на вољену сестру, снаху и стрину

МИЛИЦУ БОШЊАК

Растанак с тобом оставио је велику празнину и вјечну рану у срцима твојих најмилијих.

Твој дјевер Ђуле, јетрва Гроздана са сином Горном

048631

Тужно сјећање на вољену тетку, сестру и свастику

МИЛИЦУ БОШЊАК

Имали смо најбољу тетку на свијету. Никада ти није било тешко да подаришь мало времена и нама. Изгубили смо те, али ти заувијек остаћеш у нашим малим срцима.

Твоје сестричине Јелена и Јованка са татом и мамом

048631

Тужно сјећање на вољену сестру, заову и тетку

МИЛИЦУ БОШЊАК

Већ пола године не чујем твоје кораке, твој осмијех топлији од свих топлих зрака не видим сјај у најљепшим очима, племенито срце не куца већ дуго, али зато остају само сјећања и успомене које заувијек чува твој брат Ђурађ, снаха Љубица и братична Милева

048631

Тужно сјећање на другу сестру, заову и тетку

МИЛИЦУ БОШЊАК

Тешко је сада сваки дан почиње болним мислима на тебе. Тешко је радити и живјети без воље очекујући да се појавиш ти. Остаћеш у нашим срцима заувијек.

Твој брат Неђо, снаха Мара са дјецом Милом и Милицом

048631

Тужно сјећање на другу сестру, заову и тетку

МИЛИЦУ БОШЊАК

Склопим очи да не видим како те јутро из мојих снова односи и како почиње још један тужан дан без тебе. Поносни смо на тебе што смо те имали.

Твој брат Радомир, снаха Сањка и братична Милица

048631

Тужно сјећање на вољену сестру, свастику и тетку

МИЛИЦУ БОШЊАК

Болна је и сама помисао да ниси више са нама. Судбина је учинила своје, али бол и туга остаје у нама заувијек.

Твоја сестра Стеванија, зет Гојко са дјецом Небојшом и Љиљом

048631

Тужно сјећање на другу сестру, свастику и тетку

МИЛИЦУ БОШЊАК

Бијеше с болом и тугом незаборавна у нашим срцима. Твоји најмилији: сестра Славица зет Раде са дјецом Илијом, Илијаном и Милом

048631

Дана 1.3.1994. године навршава се 6 тужних мјесеци од преране смрти наше драге

ДУШАНКЕ РАДЕТИЋ

У недјељу, 27.2.1994. године, у 10 часова посјетићемо њену вјечну кућу и положити цвијеће.

Ожалошћена породица

0049168

Најбољој мами и баки на свијету

ДУШАНКИ

Волимо те: твоји синови, Дивна, Драшко, Тијана и Тамара

049168

Вољеној кћерки и сестри

ДУШАНКИ

Заувијек ћеш остати у нашим срцима твоји родитељи, сестре и браћа

049168

Тужно сјећање на драгу

РУЖУ ЦОЛИЋ

26.8.1993-26.2.1994

Сестра Љиљана, свак Недељко, сестричне Драгана и Даниела

0049172

Тужно сјећање на драгу и вољену снају и уну

МИЛИЦУ БОШЊАК

Свисси ти знала колико сво те вољели и зна знамо и осјећамо колико нам недостајеш.

Твоји најмилији: заова Даница, зет Миле са дјецом Радом и Ђурицом

048631

ИН МЕМОРИЈАМ

Дана 27.2.1994. године навршава се 7 година од прерана смрти нашег драгог

САВЕ МИЛКАНА РАУША

С љубављу и поштовањем његови синови Бранислав и Зоран, супруга Бранка

049159

ИН МЕМОРИЈАМ

Дана 27.2.1994. године навршава се 7 година од прерана смрти мог сина

САВЕ МИЛКАНА РАУША

Године пролазе а бол и туга остају.

Његова мајка Милева са породицом

0049159

Дана 25.2.1994. године навршава се година дана од смрти нашег драгог

ПРЕДРАГА МИТРОВИЋА

Дана 27.2.1994. године у 11 сати посјетићемо његову вјечну кућу и положити цвијеће.

Ожалошћени отац Радован, мајка Зорка и браћа Недељко и Небојша

0049146

Тужно сјећање на брата

ПРЕДРАГА

С љубављу и тугом сестра Јасминка са дјецом Тањом и Сањом

049146

Последњи поздрав драгом синовцу

МИОДРАГУ ПИЉАГИЋУ ПИРИ

Од стрица Бранка, стрине Стане, браће Драгана и Душка

0049188

Последњи поздрав драгом брату

МИОДРАГУ ПИЉАГИЋУ ПИРИ

Од сестре Драгане, зета Милована, дјеце Маје и Милана

049189

Дана 1.3.1994. године навршава се тужних 40 дана од смрти наше драге супруге, мајке и баке

МИЛКЕ КУЗМАНОВИЋ рођ. МИРЧЕТА

Дана 27.2.1994. године у 10 часова посјетићемо њену вјечну кућу и положити цвијеће на гробљу у Штрбамо-Челинац, те позивамо родбину, комшије и пријатеље да нам се придруже.

ОЖАЛОШЋЕНА ПОРОДИЦА

048630

Тужно сјећање на нашег драгог

САВУ ЂУРИЋА

породица Вишњерука: Маноило, Госпа и Ратко

048638

САВО (БОШКА) ЂУРИЋ

Саво, сине прошло је тужних шест мјесеци откада ниси међу нама. Тешко је сине без тебе бити а још теже тугу у срцу крити вјечно се узалуд надати нашег Бобу без тебе одгајати. Доби сине, мајка зове, сузе брише нема свога сина више, да ти сине тата зове и о тебе сања снове.

Драги сине све си миу животу био сасобом си сву моју радост одио.

Ожалошћени: отац Бошко, мајка Брана и брат Богосав

048637

Прошло је 10 дана од изненадне смрти нашег драгог

НИКОЛЕ МОРАЧЕ

Захваљујемо бројним Николиним пријатељима и комшијама а посебно Свети Станићу и Милораду Марковићу те колективу ДП „Камени агрегати" који пружише помоћ око испраћаја и учинише све да нам ублаже бол за нашим Николом.

У недјељу 27.2.1994. године у 11 часова посјетићемо Николин гроб и залити га сузама.

Супруга Хелена и кћерка Нина

Навршава се 7 тужних дана од изненадне смрти нашег драгог

РАДОМИРА ШКРБИЋА

Од брата Ђорђе снаха Душанка, синовца Правомира и Слободана

049188

Дана 27.2.1994. године навршава се 7 година од смрти нашег драгог

НЕДЕЉКА ЈЕРКОВИЋА

Дана 26.2.1994. године у 11.30 сати посјетићемо његову вјечну кућу на гробљу Борик и обавити годишњи помен. Овом приликом позивамо родбину, комшије и пријатеље да нам се придруже.

Ожалошћени: отац Богдан, супруга Љубица кћерка Невена и син Богдан

0049185

Тужно сјећање на драгог брата

НЕДЕЉКА ЈЕРКОВИЋА

Од сестре Радмиле зета Немања, Аце и Весне

049185

Тужно сјећање на драгог брата

НЕДЕЉКА ЈЕРКОВИЋА

Од сестре Раде Сандић, зета Раде, Ранка, Јасне и Оље

049185

Дана 26.2.1994. године након краће болести преминуо је наш драги отац, супруг, брат, дјевер, стриц и тетак

НИКОЛА (МИЛАНА) ЕРЦЕГ

Сахрана ће се обавити дана 26.2.1994. године у 13 часова на Ребровачком гробљу.

Ожалошћени: супруга Кадира, кћерке Стела и Тамара, брат Миодраг, снаха Зора, нећакиња Драгана, Николина и Александра те остала родбина и пријатељи

0049187

Тужно сјећање на ратног друга

ВЕСЕЛКА (МИЛАНА) МАРЈАНОВИЋА

26.2.1993 - 26.2.1994

Инжењери Р.Ј. 8033

048634

28.2.1991 - 28.2.1994

МИРКО МАЛИНИЋ

Суза не ториди сјећање не блиједи

ФРАНЦИКА

0049192

Јављамо тужну вијест свој родбини комшијама и пријатељима да је дана 25.2.1994. године у 78. години живота, краће болести преминула наша драга мајка, свекрва и баба

ДРАГИЊА (ОСТОЈЕ) САНДИЋ

Сахрана ће се обавити дана 26.2.1994. године у 13 часова у селу Шековићи.

Ожалошћени: син Мирослав сестра Стоја снаха Борка и Ана унучад Дражена, Драшко, Александра, Матеша, Тихомир, пасторка Нада и остала ожалошћена многобројна родбина

049182

Дана 26.2.1994. године навршава се 40 тужних дана од смрти мог драгог супруга

МИЛОША БЈЕЛИЋА

Дана 27.2.1994. године у 11 часова посјетићемо његову вјечну кућу.

Супруга Милка

0049190

Дана 27.2.1994. године навршава се тужних четрдесет дана од смрти нашег драгог

МИЛОША (ЛАЗЕ) БЈЕЛИЋА

Тога дана у 11 часова посјетићемо његову вјечну кућу и положити цвијеће, те позивамо родбину, комшије и пријатеље да нам се придруже.

Вјечно ожалошћени: мајка Стана, супруга Милка, браћа Јован и Богдан, сестра Стана, унучад и остала родбина

048521

ДУШАН ЛИВЊАКОВИЋ

27.2.1994. године навршавају се 3 тужне године од прерана смрти мог јединог брата Душана.

Ожалошћена сестра Душанка и ближа родбина

0049114

Тужним срцем јављамо своју родбини пријатељима и познаницима да је дана 25.2.1994. године изненада у 89. години преминула наша драга

СТАКА РОГИЋ

Сахрана ће се обавити у суботу 26.2.1994. године у 14 часова на гробљу у Павловцу.

Ожалошћени: супруг Миодраг, синови Жарко и Зоран, кћерке Цвијета, Јарринка и Рада, зетови, снахе, унучад, те остала многобројна родбина

048522

Последњи поздрав драгој мајци

СТАКИ РОГИЋ

од кћерке Раде, зета Милојице и унучади

048522

Последњи поздрав комшиници

СТАКИ

од породице Јовановић

048522

Тужно сјећање на вољену мајку

ЗОРУ ИВАНЧЕВИЋ

27.2.1992 - 27.2.1994

С љубављу и поштовањем кћерка Љиљана са породицом

0049198

Тужно сјећање на драгог брата

НЕДЕЉКА ЈЕРКОВИЋА

27.2.1993 - 27.2.1994

Драги брате, вријеме пролази а бол и туга у срцу остају. Вјечно ожалошћени брат Ранко, снаха Радмила, синовци Драган и Слађана

0049194

Навршава се 7 тужних дана од изненадне смрти нашег драгог

РАДОМИРА ШКРБИЋА

Ожалошћени супруга Босиљка, син Драган, кћерке Радојка и Зорка, снаха Сањка, зетови Радивоје, Радован, браћа Радослав, Борислав, Ђорђо и Милош, сестра Душанка, унучад и остала многобројна родбина

049188

Тужно сјећање на родитеље

СЊЕЖАНУ ЈЕРКОВИЋА

10.6.1964 - 14 година

НЕДЕЉКА ЈЕРКОВИЋА

27.2.1994. година дана

Ожалошћене кћерке Сњежана и Александра

49188

МИРОСЛАВ СТАНОЈЕВИЋ

Заувијек ћеш бити у нашим срцима

Рашо, Наташа, Борис, Жиле, Вук, Славица, Делибор и Аџо

049179

Дана 26 2 1994 године навршава се 7 тужних дана откако нас је напустио наш драги

ПАВЛЕ РИТАН

Тим поводом обавјештавамо рорбину пријатеље и познанике да ћемо дана 27 2 1994 у 11 сати посјетити његов гроб на Српско—православном гробљу у Славићкој
Вјечно ожалошћена супруга Љубица са дјецом.

049200

Дана 26 2 1994 године навршава се 7 тужних дана како нас је напустио наш драги

ПАВЛЕ РИТАН

Драги тата седам је дана како си нас напустио још увијек живимо у нади да ћеш нам доћи
Вјечно ожалошћени твоји најмилији син Зоран снаха Миља унуци Данијел и Павле

049200

Дана 26 2 1994 године навршава се 7 тужних дана како нас је напустио наш драги

ПАВЛЕ РИТАН

Данас је 7 тужних и болних дана откако си ме тата напустио Сваки дан ми је све болнији и тежи јер тешко је помирити се са чињеницом да те више неће бити уз мене али твој племенити и насмијани лик и доброта остаће вјечно у срцу твоје једине кћерке Јадранке

049200

Драги тата

ПАВЛЕ РИТАН

Прошло је 7 тужних и болних дана од када си нас изненада напустио и не постоје ријечи којима би се могла описати наша болка туга због твог одласка Био си и остао вољен и цијењен међу људима јер си чинио само добра дјела помагао свакоме коме си могао помоћи
Твој племенити лик и твоја доброта вјечно ће живјети у нашим срцима
Твоји ожалошћени: син Горан снаха Мира и унука Андреа

049200

Дана 26 2 1994 године навршава се 7 тужних дана од смрти нашег драгог и вољеног оца

ПАВЛА РИТАНА

Вјечно ћеш бити у нашим срцима Твој син Слободан и снаха Јела

049200

Јављамо тужну вијест својој рорбини комшијама и пријатељима да је дана 24 2 1994 године у 66 години живота наком дуге и тешке болести преминула наша драга

ЉУБИЦА ЧУПЕЉИЋ

Сахрана ће се обавити дана 26 2 1994 године у 14 часова на Новом гробљу у Бањој Луци
Ожалошћени: супруг Стојан, син Ранко кћерке Ранка и Драгиња браћа Рајко и Станко сестре Ранка и Љепосава зетови Душан и Стеван снаха Ерина унуци Милан Дијана Бојана Борис и Иванка те остала многобројна фамилија

Јављамо тужну вијест своју рорбини комшијама и пријатељима да је дана 24 2 1994 године у 44 години као борац Војске Републике Српске изгубио живот наш драги

МОМЧИЛО (СПАСОЈЕ) ГОГИЋ

Сахрана ће се обавити дана 26 2 1994. године у 14 сати на Српско—православном гробљу у Борику
Ожалошћени: супруга Живка кћери Данијела и Слађана, отац Спасоја мајка Јованка брат Никола сестре Драгиња и Марија са породицама снаха Богдана са Мирепом шурјаци Весо и Мирко са породицама свастика Душанка те остала многобројна родбина и пријатељи

Посљедњи поздрав вољеном супругу

МОМЧИЛУ

Од супруге Живке

049199

Посљедњи поздрав драгом тати

МОМЧИЛУ

Од кћерки Данијеле и Слађане

049199

Дана 26 2 1994 године навршава се 7 тужних дана од смрти нашег драгог и вољеног оца

ПАВЛА РИТАНА

Твој племенити лик и доброта остаће вјечно у срцима твојих синова Милана Срђана и Драгана

049200

Посљедњи поздрав драгој супрузи

ЉУБИЦИ ЧУПЕЉИЋ

Од супруга Стојана

Посљедњи поздрав драгом

МОМЧИЛУ

Од сестре Драгиње зета Драгана и сестрића Младена и Дејана

049199

Посљедњи поздрав драгом брату

МОМЧИЛУ

Од сестре Марије зета Драгутина сестрића Миле и сетричне Сњежане

049199

Посљедњи поздрав драгом

МОМЧИЛУ

Од шурјака Весе са породицом

0049199

Посљедњи поздрав драгом

МОМЧИЛУ

Од шурјака Мирка са породицом

049199

Посљедњи поздрав драгом

МОМЧИЛУ

Од пунице Саве и свастике Душанке

049199

Посљедњи поздрав драгом

МОМЧИЛУ ГОГИЋУ

Од комшија Миће Бошка и Мире Маринковић

0049219

Тужно сјећање на вољену и најмилију

ГОСПУ КНЕЖЕВИЋ

26 2 1991 - 26 2 1994

Вјечно ћеш остати у сјећању твојих синова Милана Срђана и Драгана

049202

Посљедњи поздрав драгој мајци свекрви и баки

ЉУБИЦИ ЧУПЕЉИЋ

Од сина Ранка снахе Едине и унука Бориса

Јављамо тужну вијест своју рорбини комшијама и пријатељима да је дана 24 2 1994 године у 70 години изненада преминуо наш драги

ГОЈКО РОГИЋ

Сахрана ће се обавити дана 26 2 1994 године у 13 сати на гробљу у Славићкој
Ожалошћени супруга Радојка синови Перо и Бране кћерке Душанка Зора Смиљана Рада Лава и Славица; сестре Цвијета и Коса зетови Милан Стево Урош и Весељко снахе Петра и Стоја и остала многобројна родбина и пријатељи

0049206

ЗАХВАЛНИЦА

поводом 7 дана од смрти нашег драгог сина

САШЕ АЛЕКСИЋА

Упућујемо јавну захвалност свима који су нашег драгог Сашу испратили до вјечне куће изразили саучешће или на други начин покушали да ублаже нашу бол
Ожалошћени: родитељи Рада и Черо

0049199

Тужно сјећање поводом 7 дана од смрти нашег драгог

САШЕ АЛЕКСИЋА

Стрико стрина Душка и твој Кириција

0049213

Вољени мој

САША

Никада неће престати да боли
Твоја ЛИКИ

049210

Тужно сјећање на драгог

САШУ

Хавер и Гара

049210

Тужно сјећање на драгог

САШУ

Породица Султанић

049210

Посљедњи поздрав драгој мајци пуници и баки

ЉУБИЦИ ЧУПЕЉИЋ

Од кћерке Ранке зета Душана унука Милана и унуке Дијане

Дана 27 2 1994 године навршава се тужних 7 дана откако је преминула наша драга

ЛЕНКА (СТАНКА) ТОПИЋ

Тога дана у 11 сати посјетићемо њену вјечну кућу и положити цвијеће на гробљу у Рекавицама
Ожалошћени: супруг синови кћери снаха и унучад

0049218

Сјећање на вољену сестру

ГОСПУ КНЕЖЕВИЋ

26 2 1991 - 26 2 1994

Вјечно ћеш остати у сјећању твојих најмилијих Сестра Нада зет Станислав и дјеца

0049202

Тужно сјећање на вољену и најмилију

ГОСПУ КНЕЖЕВИЋ

26 2 1991 - 26 2 1994

Истини је тешко гледати у очи и схватити на више нису са нама
Нешо Сњежана Клаудија и Катарина

0049202

Тужно сјећање на вољену и најмилију

ГОСПУ КНЕЖЕВИЋ

26 2 1991 - 26 2 1994

Дани пролазе али не доносе заборав већ повлачаву тугу и бол Твоји најмилији супруг Драго син Горан кћерка Славица зет Мишо унучад Перица и Саша

049202

Тужно сјећање на вољену и најмилију

ГОСПУ КНЕЖЕВИЋ

26 2 1991 - 26 2 1994

Вољели смо те волимо те и увијек ћемо те вољети али те никад нећемо пребољети
Твоји Шица Мице Санела и Далибор

049202

Посљедњи поздрав драгој мајци пуници и баки

ЉУБИЦИ ЧУПЕЉИЋ

Од кћерке Драгице зета Стевана и унука Бојане и Иване

Дана 27 2 1994 године навршава се тужна година дана откако је престало да куца племенито срце моје вољене супруге

МИРЕ МАЛЧИЋ

рођена Смиљанић

Дана 27 2 1994 године у 10 сати посјетићемо њену вјечну кућу и положити цвијеће на гробљу у Клашницама
Овом приликом позивамо рорбину комшије и пријатеље да нам се придруже
С љубављу, болом и тугом супруг РАДОМИР МИЛЕ 49207

Тужно сјећање на вољену кћерку

МИРУ МАЛЧИЋ

Вријеме пролази и туга и бол су вјечни
Мајка Миља и отац Борко

0049207

Тужно сјећање на вољену мајку

МИРУ МАЛЧИЋ

Твој племенити лик и доброта остаће вјечно у нашим срцима Кћерка Драженка зет Перо унуци Дражен и Данијел

0049207

Тужно сјећање на драгу сестру

МИРУ МАЛЧИЋ

Тешко је схватити да више нису са нама браћа Ратко Богдо и Љубо снахе Драгица Рада и Сара

0049207

Тужно сјећање на драгу

МИРУ МАЛЧИЋ

Породице Ивушић Мајданић Смиљанић и Криводуба

0049207

Дана 27 2 1994 године навршавају се двије тужне године откако нас је напустио

ВУЈАДИН (БРАНКА) ЦВИШИЋ

борац вуковарског ратишта
Тога дана у 10 сати посјетићемо његову вјечну кућу и положити цвијеће на гробљу у Јаворанима
Драги наш Вујадине тешко је и болно схватити да више нису са нама
Ожалошћени: отац Бранко мајка Милева сестра Сњежана брат Синиша и остала родбина

0049212

Тужно сјећање на драгог

ДАЛИБОРА ЈЕВЂЕНИЋА

27 2 1993 - 27 2 1994

Тетка Перса тетак Милорад Раденко и Миленко

0049204

Тужно сјећање на драгог стрица

РАДОМИРА ШКРБИЋА

Од синовца Тихомира са породицом

0049220

Тужно сјећање на комшију

МИЛОША БЈЕЛИЋА

Комшије Даница и Жарко Галић са породицом

0049208

Тужно сјећање на оца

САВУ МИШИЋА

Драги тата
твој изненадни и тихи одлазак оставио је рубоку празнину у нашим срцима Прошло је шест година а ти си остао у најљепшој успомени своје кћерке Славенке и њене породице

048523

Тужно сјећање на

ВУЈАДИНА (Бранка) ЦВИШИЋА

27 2 1992 - 27 2 1994

Брат Перо Мира Милош и Марина

49223

Дана 26 2 1994 године навршава се 6 тужних мјесеци откако је престало да куца племенито срце наше драге

РУЖЕ ЦОЛИЋ

Драга наша Ружо тешко је и болно замислити да више нисі са нама Твоји супруг Томо син Ромео и кћерка Романа

0049214

Тужно сјећање на брата

ПРЕДРАГА (РАДОВАНА) МИТРОВИЋА

25 2 1993 - 25 2 1994

Сљубављу и тугом брат Ненад и снаха Бојана

0049217

Тужно сјећање на драгог

ПРЕДРАГА (Радована) МИТРОВИЋА

25 2 1993 - 25 2 1994

Стриц Милован са породицом

49222

Тужно сјећање на драгог

ПРЕДРАГА (Радована) МИТРОВИЋА

25 2 1993 - 25 2 1994

Сестре Радојка и Милена са породицама

49222

Дана 27 2 1994 године навршава се шест година од прерано и изненадне смрти драгог супруга

САВЕ МИШИЋА

Посјећујемо његов гроб положимо цвијеће и запалимо свијећу
Ожалошћена супруга Невенка

048523

Тужно сјећање на [illegible]

САВУ МИШИЋА

Син Бранко са породицом

048523

Тужно сјећање на драгог

МИРУ МАЛЧИЋ

Тетка Рада Љиља и Вуле

0049207

ФУДБАЛ

ЗА СЕДАМ ДАНА БОРАЦ ЋЕ ОДИГРАТИ ТРИ ПРВЕНСТВЕНА МЕЧА. ПРВИ ВЕЋ У СУБОТУ У БАЧКОМ ЈАРКУ

ТИПУЈУ НА ИЗНЕНАЂЕЊЕ

● У Борцу листом убијеђени да након Лесковца и Јагодине могу успјешно пребродити и гостовање у Бачком Јарку ● У такмиц. Младост — Борац игра се у суботу, почетак је у 13.30 часова

БАЊА ЛУКА — Бањолучком Борцу предстоји недјеља искушења. За седам дана другоплигаш са Градског стадиона одиграће три првенствене утакмице. У суботу гостује у Бачком Јарку, у уторак у својој бази Бачу игра заостали меч са Лозићеном, а четири дана касније поново кво домаћин дочекује Агроуниију из Инђије.

— Не занимају ме ни Лозићен, ни Агроунија. Само ми је у глави суботњи дуел са Младости у Бачком Јарку. Тек кад прегранимо тај меч, размишљаћемо о Лозићену и Агроуниији — ријечи су Јосипа Пелца, тренера Борца.

Успјешне игре на гостовањима (на три утакмице освојено четири бода) подгријавају наду да би бањолучки другоплигаш могао успјешно да „прескочи" и сусрет са Младости у Бачком Јарку.

— Домаћини ће сигурно настојати да се над нама искупе за слаб старт у првенству — истиче Пелц. **— Али, и ми желимо да у овом дуелу потврдимо своје вриједности, да наставимо са бодовним успјесима на гостовању. Један бод задовољио би наше амбиције.**

Бранко Ковачевић, који ће се заједно са Љубојевићем и Бањцем борити за превласт на средини терена, такође је оптимиста.

— Типујем на изненађење. — каже Ковачевић. **— Ако смо могли успјешно да прегранимо Лесковац и Јагодину, не видим разлога да тако не буде и са Бачким Јарком. Убијеђен сам да нећемо изгубити.**

Борчев драгуљ Дарко Љубојевић, од којег умногоме зависи игра бањолучког другоплигаша, каже:

— Много више разлога за стрепњу имају домаћини него ми. Они у овом мечу, уколико желе да остану у трци за прва четири мјеста, морају побиједити. А управо њихово морање је наша шанса. Ова екипа показала је и на минула три сусрета да је способна да побјеђује на гостовањима. И ово ћемо, у то сам убијеђен, успјешно пребродити.

НА ИСПИТУ: Мирослав Савић (лијево)

БОРАЦ: Вујић, Савић, Драгић, Старчевић, Мариновић, Ковачевић, Трнић, Љубојевић, Зрилић, Бањац, Трнинић.

Утакмица **Младост — Борац** игра се у суботу у Бачком Јарку. Почетак је **у 13.30 часова.**

Ж. ТИЦА

РУКОМЕТ

БОРАЦ—КРАЈС ДАНАС (СУБОТА) УГОШЋУЈЕ ЕКИПУ МЕПЕКС—УНИВЕРЗИТЕТА ИЗ БЕОГРАДА

БОДОВИ ОСТАЈУ У „БОРИКУ"

БАЊА ЛУКА - Данас, са почетком у 12 часова одиграће се сусрет јесењег дијела рукометног првенства Друге савезне рукометне лиге, група центар између Борца-Крајса и Мепекс-Универзитета из Београда.

Тако ће, послије двомјесечне паузе Бањолучани наставити лигашка такмичења у храму рукомета Спортској дворани „Борик".

- Изненађења не смије и неће бити. Не желим да потцијеним противника из Београда, али ми морамо освојити бодове. Зато само побједа долази у обзир - категоричан је десни бек Бањолучана **Дејан Унчанин.**

Уводни меч пред првенствени сусрет биће дуел између рукометаша бањолучке Младости и другог састава Борац-Крајса. Улаз у Спортску дворану „Борик" је бесплатан.

Д.Г.

КОШАРКА

ПРВЕНСТВО ЈУГОСЛАВИЈЕ ЗА КОШАРКАШИЦЕ - ПЛАВА ЛИГА

СПРЕМАЈУ ИЗНЕНАЂЕЊЕ

● У седмом колу Плаве лиге кошаркашице Младог Крајишника путују у Београд, гдје ће се састати са Црвеном звездом

РУМА - У седмом колу Плаве лиге кошаркашице Младог Крајишника данас (субота) путују у Београд, гдје ће се састати с једним од највећих конкурената у борби за титулу шампиона Црвеном звездом.

- Очекује нас изузетно значајан меч! каже Драго Карапић, тренер бањолучког лидера. **Београдска Црвена звезда је екипа која нам је доста слична, посебно по начину игре, тако да ће играчице морати дати од себе све да би нам се адекватно супротставиле.**

„Малене" ће тако у препијеном згодном хале „Пионир" имати прилику да потврде репутацију најбољих.

- Расположење у нашим редовима је више него добро. Дјевојке су спремне само за побједу. Иако ћемо играти у гостима, наша срећа је што неће играти најбоља кошаркашица домаћег састава **Лара Мандић**. С обзиром на то да се још увијек није опоравила од оперативне кољене. Црвена звезда ће по свему судећи осјетити чак и одсуство на терену. Како сам обавјештен, неће наступити ни одлична **Мензура Хајић**, тако да ће највећи терет пасти на **Анђелију Арбутину**. Све у свему евентуална побједа у седмом колу Плаве лиге обезбиједила би стартну позицију број један у плеј-офу - **додао је Карапић.**

Г.С.

ШАХ

ПРИЈАТЕЉСКИ ШАХОВСКИ МЕЧ

ВЕЛИКО ИСКУШЕЊЕ

● Данас (субота) репрезентација Бање Луке гостује у Земуну, гдје ће одмјерити снаге с Агроуниверзалом, правком Југославије за протеклу годину

БАЊА ЛУКА — Шаховска репрезентација Бање Луке састављена већином од чланова КШК Адриа, одлази у Земун гдје ће одмјерити мегдан с екипом Агроуниверзала, правком Југославије за протеклу годину.

Биће то велико искушење, а уједно и генерална проба пред шаховски турнир који ће се одржати на Плитвицама од 1. до 10. марта. У бањолучком табору обављене су све припреме за овај сусрет. Љубитеље шаха вјероватно је изненадила вијест да се у репрезентацији Бање Луке нашао дугогодишњи члан београдског прволигаша ЈИК банке, велемајстор **Милан Вукић**. То не би требало да буде зачуђујуће ако се зна да је Вукић бањолучанин. Такође као појачање наступиће и Наташа Јокановић, правкиња Републике Српске.

Земунци у меч улазе као фаворити. Ипак, њима ће се достојно покушати супротставити бањолучки шахисти.

— Земун је одавно постао изузетно јак шаховски центар! — наглашава Миладин ГАВРИЋ. **— Очекује нас тежак дуел, у којем ћа се, узајамно сам, играти до „голог краља". Ми ћемо све предузети да домаћину пружимо што снажнији отпор.**

Бањолучка селекција наступиће у саставу: **Вукић** (као гост), **Филиповић, Мачкић, Нарезић, Гаврић, Шибаревић или Поповић** (сениори). **Наташа Јокановић, Ирена Филиповић** (сениорке). **Савановић и Јовић** (омладинци).

Меч ће се одржати на земунском сплаву „Књаз" а почиње у 18 часова.

КАРАТЕ

ДАНАС (СУБОТА) У ВИЈЕЋНИЦИ ДОМА КУЛТУРЕ

СКУПШТИНА КАРАТИСТА

БАЊА ЛУКА — Данас (субота) у вијећници Дома кутуре са почетком у 12 часова, одржаће се годишња скупштина Каратеа—савеза Републике Српске.

Према ријечима **Мирослава Дридаревића**, предсједника Кврате—савеза Републике Српске, сем извјештаја о раду, изабраће се и нови чланови Извршног одбора те секретар Савеза.

Г С

ПРВА „Б" САВЕЗНА ЛИГА

ПОБЈЕДА КАО ИМПЕРАТИВ

● У вечерашњем (субота) мечу у Руми са екипом Екос-Косово Поље Бањолучане интересује само побједа

БАЊА ЛУКА - Првенство „Б" савезних прволигаша улази у финиш. За већину клубова свака преостала утакмица је од посебне важности због коначног пласмана. У том друштву су и кошаркаши бањолучког Борца - Боровице. Њихов данашњи (субота) меч са екипом Екос-Косово Поље у Руми имаће велики утицај у борби за бијег са зачеља табеле. Практично побједа Борца намеће се као - императив.

- Немамо великог избора. Уколико желимо да остваримо свој циљ, једно од безбједних мјеста на табели, онда у обзир долази само побједа. То ће за нас бити велико оптерећење, али смо свјесни ситуације у којој се налазимо и нико неће жалити труда да стигнемо до циља - каже **Саша Човичковић** првотимац Борца-Боровице.

Сви играчи на које тренер **Слободан Симовић** рачуна на окупу су и орни су за борбу, па се очекује да ће бањолучани играти у свом најбољем издању. Истакнимо да је екипа Екос-Косово Поље квалитетан састав налази се у горњем дијелу табеле, а у саставу је и **Дарослав Вујановић**, донедавно истакнути кошаркаш Борца-Боровице.

Е Г

КОШАРКА

ПРВЕНСТВО РЕПУБЛИКЕ СРПСКЕ ЗА КАДЕТЕ

НАЈМЛАЂИ ЗАСЛАЂУЈУ

БАЊА ЛУКА - Преостало је да се још одигра првенство Републике Српске у кошарци за кадете па да вриједни кошаркашки радници окончају такмичење у свим категоријама.

У суботу и недјељу најмлађе кошаркашице и кошаркаши започињу преи циклус такмичења. У мушкој конкуренцији пријавило се 20 екипа, које су распоређене у шест група. Такође се у суботу у Вишеграду састати: **Верда, Леотар, Сутјеска и Брало**: у Власеници наступају: **Боксит и Јединство, док ће у Новом Граду снаге одмјерити Слобода**, затим **Уна и Козарпетрол**. Спротска дворана у Санском Мосту угостиће **Сану, Младост-Новитет и Слободу** из Мркоњић-Града. Бања Лука ће бити домаћин двију група. У „Мејрану" (субота, од 10 часова) играју **Орлови, Плива, Брод и Младост** из Прњавора, док ће се у сали Економске школе у истом термину састати: Борац, Игокеа и Козара.

Женски кошаркашки састави играће у три групе. У Бањој Луци у недјељу од 10 часова у „Мејрану" наступају: **Млади Крајишник, Орлови, Јакше и Козара**, у Новом Граду учествују: **Слобода, Сана, Уна и Козара-петрол**, док ће у Власеници снаге одмјерити **Боксит и Самоборја**.

Преопласиране екипе стичу право учешћа на полуфиналним турнирима.

Е Г

БОРАЦ КРАЈС-МЕПЕКС УНИВЕРЗИТЕТ (БЕОГРАД)
Субота, 18. часова, Спортска дворана "Борик", улаз слободан

ОДБОЈКА

КУП РЕПУБЛИКЕ СРПСКЕ ЗА ОДБОЈКАШИЦЕ

УКРИНА „ПОТОПИЛА" РИВАЛЕ

● Прњаворчанке декласирале играчице из Брода и Модриче и пласирале се у финале, који ће се одиграти наредног мјесеца

ПРЊАВОР — У дворани ОШ „Никола Тесла" у Прњавору, пред око 300 гледалаца, одигран је полуфинални турнир Купа Републике Српске за одбојкашице. Наступиле су екипе: **Модриче, Младости** (Брод) и домаће **Украине**. Питање побједника је ријешено већ у првој утакмици, када су се састале домаће и одбојкашице из Модриче. Неизвјесност је била присутна само у првом сету, поготово у финишу, када су старе познанице с паркета стигле до резултата 14:14. У пресудним тренуцима Прњаворчанке су дјеловале сигурније и са 17:15 стигле до вођства од 1:0.

Други и трећи сет представљали су само формалност. Гошће из Модриче нису могле да дођу себи. Освојиле су само један поен, а у трећем сету стигле су тек до осам бодова. Колика је разлика у квалитету екипа Украине и Младости из Брода показао је крајњи резултат, у коме су Бродјанке у три сета освојиле тек седам поена. Меч између Модриче и Младости није имао никакав значај, а Модричанке су, иако без мотива, лако побиједиле ривалке са максималних 3:0.

Све утакмице турнира водиле су судије Бранислав Бошњак из Брода и Мишо Вејиновић из Модриче.

Екипе су наступале у саставима: **УКРИНА: Д. Божић, Сеток, Сибинчић, Ф. Чоловић, Н. Чоловић, Радоњић, Милутин, Зубак, Благојевић, Б. Божић, Ц. Тепић и М. Божић.**

МОДРИЧА: Видовић, М. Стојановић, Т. Стојановић, Милошевић, Радуловић, Кајтазовић, Симић, Стевановић, Стојчић, Поповић, Васиљевић и Видић.

МЛАДОСТ: Радосављевић, Марковић, Павичић, Ловрић, Ковачевић, Трифковић, Васић, Тртић, Стојановић, Марковић, Митраковић, Шешић.

Захваљујући ангажовању прњаворске Украине, турнир је веома добро организован. Овај скуп био је увертира уочи завршног трећег турнира који се игра у оквиру првенства Републике Српске. Још једном снаге ће одмјерити тимови из Бање Луке, Модриче и Украине, а турнир се игра у прњаворској дворани највјероватније 6. марта. У досадашњем току екипа Врбаса из Бање Луке је стекла недостижну предност, а између Прњаворчанки и Модричанки водиће се борба за друго мјесто, које такође даје визу за завршни круг првенства.

У међувремену такмичарски органи Одбојкашког савеза одредиће термин и мјесто одржавања завршног турнира за Куп Републике Српске, на коме ће, уз Украину и бањолучки Врбас, учествовати побједници преосталих двију полуфиналних група.

Б. РАДУЛОВИЋ

ФУДБАЛ

ФУДБАЛСКЕ ЛИГЕ КРЕЋУ 15. МАЈА

ВЈЕСНИЦИ НОВОГ

● За такмичења у нижим ранговима већ се пријавило 17 клубова, што најбоље говори да је фудбал увелико пустио корије

ГРАДИШКА - Замисао Општинског фудбалског савеза Градишке, који је први у нашој држави обновио рад, да се покрене редовно такмичење на подручју четири општине — Лакташи, Србац, Окучани и Градишка с одушевљењем је поздравило 17 клубова с тих простора. Недавни заједнички састанак челника Фудбалског савеза Градишке с представницима пријављених клубова показао је да су они с великим симпатијама дочекали ову иницијативу.

Тако ће у Трећу фудбалску лигу Републике Српске, односно клубови који имају услове за такмичење и који поред сениорске имају и једну омладинску екипу старости од 12 до 16 година. Ове критеријуме који су у функцији унапређења фудбала, испунило је свега осам клубова. Тосу: **Омладинац** из Брестовчине, **Ламинци, Јединство** из Жеравице, **Дионис** из Јабланице, **Братство** из Козинаца, **Жупа** из Кришковаца, **Младост** из Бајинаца и **Псуњ** из Окучана. Остали клубови који су активирали свој рад такмичили би се у Општинској фудбалској лиги Градишке, а играли би по пропозицијама само са сениорским саставима. За ту лигу интересовање су показали **Торпедо** из Церовљана, **Потхозарје** из Драгеља, **Слобода** из Доњих Подграђача, **Просара** из Бистрице, **„13. скојевки"** из Грбаваца, **Врбашка, Младост** из Бок Јанковца, **Младост** из Сеферовића и **Плантаже-кепек** из Требовљана.

— На основу сагласности ФС Републике Српске регистрацију играча за ове лиге обављаће Фудбалски савез Градишке, који има све кадровске и техничке могућности за тај посао. Крајњи рок за регистрацију играча је 31. март, а он ће бити условљен одлуком ФС Републике Српске о прелазном року, који ће трајати вјероватно од 1. до 15. марта, па ће тако сви клубови бити стављени у равноправан положај — каже предсједник Општинског фудбалског савеза Градишке Ђоко Старчевић.

Фудбалски терени, који већ три године самују, тако ће на овим просторима поново оживјети и засјати пуним сјајем, а судијска пиштаљка званично ће 15. маја означити почетак ових лига, које треба да буду вјесници новог система такмичења.

Зоран ВАЈКИЋ

АТЛЕТИЧАРИ БОРЦА НА КРОС ПРВЕНСТВУ ЈУГОСЛАВИЈЕ

ПРОВЈЕРА У ОПОВУ

● Захваљујући ПП МАНСИ путујемо на кросправенство у Југославију ● Очекујемо добар пласман - ријечи су Жунића

БАЊА ЛУКА - Атлетичари бањолучког Борца у дугогодишњој активности на крос такмичењима освајали су многе појединачне и екипне титуле Републике Српске, Југославије, па и Балкана. Почетак је и ове године кренуо успјешно. У јануару, на „Белом кросу" у Београду, у конкуренцији сениорки освојили су треће мјесто, док је шесторо такмичара било међу првих петнаест.

Захваљујући приватном предузећу за унутрашњу и спољну трговину МАНСИ и његовом директору господину **Радивоју Марковићу**, атлетичари Борца учествоваће на првенству Југославије у кросу које ће се одржати 26. фебруара у Опову код Панчева.

Предвођени вишеструком првакињом Југославије нашом најтрофејнијом атлетичарком Радиславком Рачић, на крос првенство Југославије путује девет атлетичара и тренер.

- Предност дајемо искусној крос трчачици Радиславки Рачић, потом јуниору Владимиру Јаковљевићу, те пионирки Сајетлани Ђурђевић појединачно, а у екипној конкуренцији екипи млађих јуниора - рекао је тренер Борца и селектор АС Републике Српске Душан Жунић.

Ј. ЛУКИЋ

АТЛЕТИКА

ОДРЖАНА СЈЕДНИЦА ОРГАНИЗАЦИОНОГ ОДБОРА УЛТРАМАРАТОНА БАЊА ЛУКА — АТИНА

СТАРТ КРАЈЕМ МАРТА

● Витомир Пејић, врсни маратонац, припрема се већ три седмице на Златибору за „Трку мира, љубави и пријатељства на Балкану", од Бање Луке до Атине, дугу 1.920 километара ● Организациони одбор већ уредно низ активности како би ултрамаратон што успјешније стартовао

БАЊА ЛУКА - Врсни бањолучки атлетичар и ултрамаратонац **Витомир Пејић** спрема се за несвакидашњи подвиг. Наиме, он ће крајем марта кренути на „Трку мира, љубави и пријатељства на Балкану", од Бање Луке до главног града Грчке, Атине. У 32 етапе овај припадник Војске Републике Српске превалиће 1.920 километара путем православља, од мјеста гдје је оно и настало.

Тим поводом одржана је и сједница Организационог одбора ултрамаратона, којом је предсједавао магистар **Рајко Касагић**, предсједник Извршног одбора Скупштине општине Бања Лука. Уз присуство великог броја привредних и спортских радника, расправљало се о неким битним питањима: организацији, обезбјеђењу средстава и другим неопходним активностима како би ултрамаратон могао несметано да се одржи.

Витомир Пејић се већ три седмице налази на висинским припремама у Спортском центру „Чигот" на Златибору, гдје прикупља неопходну снагу за трку којом ће ући у Гинисову књигу рекорда. Послије планинских, на реду су припреме на мору. Улциањ ће бити домаћин посљедње фазе прикупљања физичке снаге пред пут. О тренутној форми говорио је Пејићев тренер Слободан Драгић:

- На Златибору има све неопходне услове да нормално тренира. Два пута дневно савлађује по 20 километара, што је добар просјек. Може се са сигурношћу рећи да је ова фаза припрема у потпуности успјела.

Сједници Организационог одбора присуствовао је и потпредсједник Удружења Бањолучана у Београду Зоран Вучић. Он је истакао да ће бивши становници Бање Луке дати велику помоћ како у организационом, тако и на другим пољима да би „Трка мира, љубави и пријатељства на Балкану" успјела.

Низ активности је већ урађено. Агилни потпредсједник Организационог одбора и генерални секретар трке **Зоран Малешевић** већ неколико дана спроводи у дјело замисли штаба ултрамаратона како би се што спремније дочекао почетак великог посла. До старта, крајем марта, нико не сумња да ће ултрамаратон оправдати очекивања свих љубитеља атлетике у Републици Српској.

Д. Г.

ТЕНИС

WTA - ЛИСТА

КОНЧИТА ТРЕЋА

МАЈАМИ - На ранг-листи Удружења тенисерки (WTA-листа) Шпањолка Кончита Мартинес избила је на треће мјесто, гдје је претекла Американку Мартину Навратилову.

Навратилова је пала за једно мјесто иако је у недјељу освојила турнир у Паризу, побиједивши у финалу Францускињу Жили Алар.

Ево свјетске листе за 21. фебруар:

1. Штефи Граф, њемачка 441.17.
2. Аранча Санчес-Викарио, Шпанија 266.38.
3. Кончита Мартинес, Шпанија 198.20.
4. Мартина Навратилова, САД 193.84.
5. Габријела Сабатини, Аргентина 147.67.
6. Јана Новотна, Чешка 144.75.
7. Мери-Јо Фернандез, САД 141.13.
8. Кимико Дате, Јапан 133.58.
9. Мануела Малејева-Француске, Швајцарска 124.05.
10. Анке Хубер, њемачка 105.38.

ДАНАС (СУБОТА) У СРПСКОМ БРОДУ ПОЧИЊЕ КУГЛАШКО ПРВЕНСТВО РЕПУБЛИКЕ СРПСКЕ ЗА ПАРОВЕ

ПАРТИЗАНОВИ ПАРОВИ ФАВОРИТИ

СРПСКИ БРОД — Данас (субота) у Српском Броду почиње куглашко првенство Републике Српске за парове. На овом такмичењу наступиће осам екипа: Чајавец, Витаминка, Врбас (из Бање Луке) и Жељезничар (Српски Брод), који се тумачи у суботу, те Рудар (Приједор), Боксит (Милићи), Братство (Мркоњић-Град) и Партизан (Бања Лука), који ће се надметати у недјељу.

По досадашњим резултатима и по форми коју су приказали на недавном првенству Бање Луке, највеће шансе да се оките шампионском титулом имају куглаши Партизана, који ће наступати са сљедећим паровима: **Болтић - Паштар, Јоксимовић - Шурлан, Стрика - Дукић**. Међутим, не смију се заборавити ни **Богићевић - Шушњар** из Милића, те приједорски куглашки драгуљ **Митутиновић**, који се још није одлучио за свог партнера.

Д. Г.

ВИЈЕСТИ • ВИЈЕСТИ • ВИЈЕСТИ

ОДЛУКА РУСКОГ ПАРЛАМЕНТА

НОВИХ ТРИСТА ВОЈНИКА

МОСКВА, 25. фебруара (Танјуг) — Савјет Федерације руског парламента **сагласио се данас да Русија упути у Југославију још 300 војника** који ће у Сарајеву контролисати спровођење одлуке о демилитаризацији града. Одлука је донијета великом већином гласова (118 ЗА", два против, три уздржана"), на основу захтјева који је парламенту упутио предсједник Борис Јељцин.

Савјет Федерације наложио је влади да размотри сва питања око састава овог контингента у коме ће се налазити добровољци. Министарству одбране је предложено да по хитном поступку размотри финансијска питања, односно повећан износ у те сврхе.

Свијет Федерације такође је позвао руску владу да „појача напоре" у циљу изналажења мирног рјешења за конфликт у бившој Босни.

ЧУРКИН У ИЗЈАВИ „ИНТЕРФАКСУ"

САРАЈЕВО НИЈЕ „РЕЦЕПТ"

МОСКВА 25. фебруара (Танјуг) — Замјеник руског министра иностраних послова Виталиј Чуркин изјавио је да се „сарајевска варијанта" не може примијенити за деблокаду других градова у бившој Босни. „Такав захтјев је неозбиљан", рекао је руски дипломата.

Чуркин је у изјави агенцији „Интерфакс" рекао да се у круговима НАТО све чешће могу чути мишљења да би „сарајевски рецепт" могао бити примијењен за Тузлу и Мостар. „Такви покушаји неће проћи", рекао је Чуркин.

ПРОТЕСТНИ СКУПОВИ У РСК

ЗАШТИТА, НЕ ОКУПАЦИЈА

КНИН, 25. фебруара (Танјуг) — Због потпуне блокаде западне Славоније, која још траје у Републици Српској Крајини (РСК) данас су одржани протестни скупови на којима су грађани и омладина изразили своје негодовање и огорчење због понашања мировних снага Уједињених нација (УНПРОФОР).

„Наша слобода је угрожена, од нас сајетски силници желе направити логор" само је дио порука које су се чуле на скупу у Книну.

Расположење Крајишника најбоље се видјело у порукама Унпрофору, које су носили млади Книњани: **„Не дамо западну Славонију", „Заштита да, окупације не", „Унпрофор на границу са Хрватском".**

Сличне поруке чуле су се и на другим скуповима Крајишника, у Војићу, Бенковцу и другим мјестима.

ПАРИЗ, ВАШИНГТОН И МОСКВА

ПУНА САГЛАСНОСТ

ПАРИЗ, 25. фебруара (Танјуг) — Постоји потпуна сагласност Париза, Вашингтона и Москве око нужности **„интензивирања дипломатских контаката" како би се што прије дошло до спора-зума о бившој Босни путем преговора — саопштено је данас у француском Министарству иностраних послова.**

Саопштавајући да је француски министар иностраних послова Ален Жипе разговарао синоћ телефоном са америчким државним секретаром Вореном Кристофером и шефом руске дипломатије Андрејом Козиревим, званични портпарол Министарства иностраних послова Ришар Дике рекао је данас да се Париз, Вашингтон и Москва потпуно слажу и око најновијих иницијатива за рјешавање босанског сукоба.

БАЊОЛУЧКИ ПЕНЗИОНЕРИ У САВЕЗУ СИНДИКАТА РЕПУБЛИКЕ СРПСКЕ

АПЕЛ И НЕЗАДОВОЉСТВО

БАЊА ЛУКА, 25. фебруара - Апел предузећима да воде бригу о својим пензионерима, обезбјеђење довољних количина нових динара, уврштавање пензија у приоритетне исплате и могућности за стварање посебног синдиката пензионера Републике Српске, теме су о којима су данас у Бањој Луци разговарали представници бањолучких пензионера са представницима Савеза синдиката Републике Српске.

Пензионери су истакли разумијевање за све тешкоће у којима се Република Српска налази и да је окончање рата најважнији задатак свих грађана, а тиме и пензионера, али су истакли и нека незадовољства. Наведена је жеља да се створи заједнички фонд пензијско-инвалидског осигурања свих српских земаља.

Представници Синдиката су пензионере информисали о својим настојањима да се проблеми пензионера брже рјешавају. Р.Р.

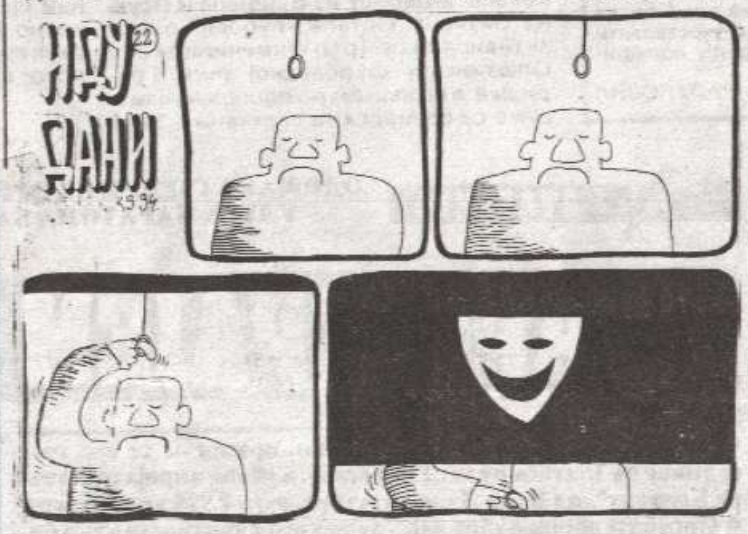

ВРИЈЕМЕ

БАЊА ЛУКА, 25. фебруара - Под утицајем циклонске активности у пријеподневним часовима у нашој земљи задржало се облачно вријеме, праћено кишом, а само на вишим планинама падао је снијег. У другој половини дана, под утицајем поља високог ваздушног притиска, дошло је до престанка падавина и постепеног кидања облачности. Температуре ваздуха измјерене у 13 часова:

Соколац 2, Пале 3, Сарајево и Чајниче 4, Бели Манастир 5, Рогатица 6, Петровац, Вишеград и Бијељина 7, Бања Лука и Удбина 8, Србиње, Сански Мост, Плитвице и Добој 9, Козарска Дубица, Брод, Дервента и Петрова Гора 10, Градишка, Кључ и Требиње 12, Книн, Дрвар, Бенковац и Дрниш 13.

За сутра предвиђамо сухо и стабилно вријеме, са дужим сунчаним интервалима, уз пораст дневних температура ваздуха. У јутарњим часовима по котлинама и вишим превојима биће изражено присуство магле, која ће се током пријеподнева разићи.

БИОСКОП

ВИДЕО ОСКАР ВИДЕО

ДАНАС ПРИКАЗУЈЕ

11.00 - Еротски: „Врућа усне"
13.00 - Хорор: „Приче из гробнице 2", р. Том Холанд
15.00 - Борилачки: „Без излаза", гл: Жан Клод ван Дам
17.00 - Домаћи: „Кажи зашто ме остави", р. Олег Новковић, гл: Жарко Лаушевић, Љубиша Самарџић
19.00 - „Кажи зашто ме остави"
21.00 - Хит: „Бип Бетијет", р. Роберт Бенток, гл: Дастин Хофман

СКАНДИНАВКА број 169

АУТОР: ЖЕЉКО ПЕТРОВИЋ	ВОЈНИ СТРУЧЊАК ЗА ВЕЗУ	ЗАМОРЧИЋ	ВРСТА ПАПАГАЈА	ВРСТА ДРВЕТА, СМРЧА (МК)	СЛОВА ИСПРЕД "Ђ" И "Ф"	ОЛИВЕР ОДИЛА	ВРСТА ТКАНИНЕ, САМТ	УЧИНИТИ ТРЕПТАЈ
ОПАСНО СТАЊЕ								
ОБРАЗАЦ								
ПРВИ МИТСКИ ЛЕТАЧ					НАЗИВ			
ДЈЕВОЈКЕ					ВАЉУШЦИ, КНЕДЛЕ	ЕПОС / УПИСИВАЊА		
ВЕЛИКИ ЕНГЛ. ФИЗИЧАР								
РАЧУН			ЕЛЕКТР. ОПТИЧКА ПЛАНШЕТА ДАНИЦА ОДИЛА				УРАН / СТАР ЧОВЈЕК	
КИНЕСКИ ИЛИ СМРТИ				СЛИКАР, ЧЕТКИЦА / НАША РЕКА И ПЛАНИНА				
ПОХВАЛНЕ ПЈЕСМЕ								
ПРЕДИВО ОД ОВЧИЈЕ ДЛАКЕ					АНДРИЋЕВИ ИНИЦИЈАЛИ КАУБОЈ, ВАЈАТ			ИМЕ ПЕВАЧИЦЕ БЕКУТА
ЈЕЗЕРО У ФИНСКОЈ, ИНАРИ						РАДИЈУМ / КИКИНДА		
СУСЈЕДНА СЛОВА АЗБУКЕ			ЖЕЉКО РАЖНАТОВИЋ / ИТАЛИЈА					
СТУПИТИ У НЕКИ ПРОСТОР				УКУСНО ЈЕЛО				

РАДИО ТВ

СУБОТА, 26. фебруара

ТЕЛЕВИЗИЈА РЕПУБЛИКЕ СРПСКЕ

• Програм емитује Студио Бања Лука и Студио Сарајево

12.00 - Отворени програм Студија Сарајево 18.35 - Поруке и рекламе (БЛ) 19.00 - Дневник (Са) 21.40 - Српски манастири (БЛ) 22.40 - Филм после филма вијести и одјава програма

СРПСКА ТЕЛЕВИЗИЈА КНИН

18.00 - Најава програма 18.02 - Вијести 18.10 - Музика 19.00 - Дневник Студија Бања Лука 19.00 - Дневник ТВ Београд 20.15 - Музика 20.20 - Дневник ТВ Книн 21.00 - Суботом увече 22.15 - Вијести и одјава програма

ТЕЛЕВИЗИЈА БЕОГРАД

• Први програм

7.20 - Музички спотови 7.30 - Јутарњи програм 9.55 - Најава програма 10.00 - Образовни триптих 11.30 - 24 часа у свијету 12.00 - Србија данас 13.30 - Маркетинг експрес 15.00 - Вијести 15.05 - Наши гости 15.20 - Кубин биоскоп 17.30 - Дневник 1 18.00 - ТВ спорт 18.05 - Хроника српских градова 19.00 - Цртани филм 19.10 - Лаку ноћ дјецо 19.27 - Најава програма 19.30 - Дневник 2 20.15 - ТВ спорт 20.25 - Лото 20.35 - Играни филм 22.35 - Актуелности 23.20 - Дневник 3 23.40 - ТВ спорт 23.50 - Серијски филм 00.35 - Вијести 00.40 - Одјава програма

РАДИО РЕПУБЛИКЕ СРПСКЕ

• Студио „С" емитује програм на средњем таласу 13.45 КХз или 240 м и мрежи ултракратких таласа 92.8, 92.7 МХз

5.05 - Радио-јутро 6.00 - Вијести (сваки сат петоминутне вијести) 7.10 - Покидане везе 8.05 - „Мала породица" - образовни програм 9.00 - На бранику отаџбине 11.05 - СОС Радија „С" - правни савјети 12.00 - Подневне новости 12.30 - Савјетује 13.05 - Свирен конац 14.00 - Вијести 15.00 - Новости 15.40 - Музички албум 16.00 - Директна линија 18.05 - За вашу душу 19.00 - Вечерњи дневник 19.40 - Музички предах 20.00 - Вечерњи програм 22.00 - Вечерње новости 22.30 - Ревијски оркестри 23.05 - ЕКГ 00.00 - Преглед дана 00.10 - Ноћни програм са вијестима у 1.00 2.00 3.00 и 4.00

СРПСКИ РАДИО — КНИН

• Програм емитује за ултракратко таласно подручје 90.2, 95.1 и 104.5 МХз и средњеталасно подручје 972 КХз

9.00 - Најава програма 9.05 - Музика за добро јутро 9.30 - Јутарњи програм 11.00 - Вијести 11.05 - Народна музика 11.30 - Вијести 11.35 - Рекламни пано 12.00 - Вијести 12.15 - Тематска емисија са гостом у студију 14.00 - Вијести 14.30 - Шири преглед вијести СРК 15.00 - Укључење у „Дневне новости дана" 15.30 - Рекламни пано 16.00 - Дневник СРК - централна информативна емисија 16.30 - Аргуйент више 18.00 - Народна музика 19.00 - Вечерњи дневник 20.00 - Жеље и поздрави 21.00 - Хроника дана 21.30 - За браниоце Крајине 22.00 - Одјава и укључење у програм Радио Београда

СРПСКА РАДИО ТЕЛЕВИЗИЈА — РАДИО БАЊА ЛУКА ПРВИ ПРОГРАМ НА УКТ

• ФРЕКВЕНЦИЈАМА: 92,7 93,5 95,9 МХз и СТ 1071 КХз

ЈУТАРЊИ ПРОГРАМ - од 6.00 - 8.00 5.55 - Јутарњи Дневник Радио Београда (реемитовање) 7.00 - ЈУТАРЊА ХРОНИКА 7.45 и 9.45 - Огласе и обавјештења 8.00 - вијести 8.03 - УПОЗНАЈМО СВЕТУ ПРАВОСЛАВНУ ВЈЕРУ 9.00 - Вијести 9.00 - Вијести 10.00 и 11.00) 11.05 - ИЗ НАРОДНЕ ЛИРЕ 12.00 - Вијести 12.03 - ПОДНЕВНИ КОНЦЕРТ 13.00 - Вијести 13.03 - Вијести 14.30 и 15.30 - Огласи и обавјештења 15.00 - Вијести 16.00 - Дневник 17.00 - Вијести 18.00 - Вијести 19.00 - ВЕЧЕРЊИ ДНЕВНИК 19.30 - Интермецо 20.00 - ВЕЧЕ УЗ РАДИО 21.00 - Вијести 22.00 - ВЕЧЕРЊА ХРОНИКА 23.00 - Вијести Од 24.00 - 6.00 ВИКЕНД ПРОГРАМ

ДРУГИ ПРОГРАМ РАДИЈА НА УКТ ФРЕКВЕНЦИЈИ: 95,3 МХз

14.55 - Најава Другог програма 15.00 - НОВОСТИ ИЗ СТУДИЈА РАДИО САРАЈЕВА 18.15 - ЛИРИКА НОЋИ 18.55 - ДЈЕЧИЈИ РАЗГОВОРНИК 20.00 - ВЕЧЕР, ЊИ РАЗГОВОРНИК 23.00 - СУВИ ПЕЧАТ 24.00 - Одјава Другог програма

БИГ—РАДИО

6.00 - 8.00 - ДОБРО ЈУТРО БАЊА ЛУКО! 8.00 - 12.00 - БИГОВО ПРИЈЕПОДНЕ, 12.00 - 16.00 - ПОСЛИЈЕПОДНЕВНА ШАРЕНИЦА, 16.00 - 17.00 - К'О НЕКАД У 16, 17.00 - 19.00 - ПОСЛИЈЕПОДНЕВНИ ПРОГРАМ, 19.00 - 20.00 - БИГ—ПРЖИОНИЦА, 20.00 - 21.00 - МУЗИЧКИ ПРОГРАМ, 21.00 - 1.00 - НОЋНИ ПРОГРАМ (ФРУКТОНА ТОП 40), 1.00 - 6.00 - БИГОВО ПОНОЋНО ДРУЖЕЊЕ - СА ВАМА ДО ЈУТРА
ВИЈЕСТИ: 7.55, 8.55, 9.55, 10.55, 11.55, 12.55, 13.55, 14.55, 15.55, 16.55, 17.55, 18.55, 18.55, 19.55.
БИГОВИ ОГЛАСИ: 8.30, 9.30, 10.30, 11.30, 12.30, 13.30, 13.40, 15.30, 16.30, 17.30, 18.30, 19.30 и 20.30.

„СИМ" РАДИО — БИЈЕЉИНА

• Програм емитује на ултракратким таласима 89.5, 90.9, МХз и на средњим таласима 1167 килохерца

7.00 - Добро јутро 7.40 - Бензин информатор 8.00 - Вијести (сваки сат петоминутне вијести) 8.10 - „Срна јавља" 9.100 - Недјеља СИМ Радија" - сервисни дневник 10.10 - СИМ—ЕКО 11.10 - Забавни мозаик 12.00 - Подневне вијести 12.30 - Интервју дана 13.10 - „Женске приче" 14.10 - СИМ—ЕКО 14.30 - Староградски бисери 15.00 - Новости дана 15.40 - Мини-концерт 16.00 - Преглед догађаја данас-централна информативна емисија 16.30 - Радио-репортажа 17.10 - Актуелности 18.10 - Покидане везе 19.00 - Вечерњи дневник 19.40 - Музика за растанак 18.53 - Одјава програма

СРПСКИ РАДИО—ТЕЛСИМ

• Програм емитује на ултракратким таласима 90.3 МХз и средњим таласима 657 КХз

8.00 - Најава и почетак емитовања програма 8.05 - Реприза борачке емисије „За српску земљу и слободу" 9.55 - Вијести (свака два сата петоминутне вијести) 10.00 - Реемитовање вијести свака два сата 10.05 - Политичка емисија „Сигнал Т" - сервисна догађања 12.10 - Музички интермецо 13.00 - Спортска емисија „Суботом о спорту 15.00 - Реемитовање „Новости дана" 15.30 - Омладинска емисија „Орион 16.30 - Вијести 16.35 - Наставак омладинске емисије „Орион" 19.00 - Дјечија емисија „Мали радио" 19.00 - Наставак омладинске емисије „Орион"

СРПСКИ РАДИО - ГРАДИШКА

• Програм емитује на УКТ 90.8 МХз и средњем таласу 1485 КХз

5.55 - Најава јутарњег програма 6.00 - Дневник 6.00 - 9.00 - Јутарњи програм 7.00 - Вијести 8.15 - Радио-календар 8.55 - Вијести (Сваки сат петоминутне вијести) 9.01 - Маркетинг (сваких 60 минута) 9.05 - Православне пјесме 9.30 - Потрошачки барометар 10.05 - У веселом тону 10.30 - Огласи и обавјештења (сваких 60 минута) 11.05 - Музика за викенд 12.00 - Вијести 1.210 - Фолк-парада 15.05 - Од Топоре па до Равне Горе 17.00 - Заједнички програм Радија Републике Српске 19.00 - Одјава програма

СРПСКИ РАДИО—БРЧКО

Програм емитује на УКТ 94.8 МХз и на средњем таласу 1485 КХз 8.00 - Најава програма 8.15 - Информације с ратишта 8.30 - Огласи и обавјештења 8.40 - Музички диалог 9.00 - Вијести Радија РС (сваког сата) 9.05 - Српска културна баштина 9.45 - Вијести 10.00 - Програм Радија РС 11.00 - Азбука православља - емисија православног духа 12.00 - Новости Радија РС 13.00 - Отворени студио 14.00 - Поруке слушалаца 15.00 - Новости Радија РС 16.00 - Информативни програм „Суботом у 16" 16.435 - Огласи и обавјештења 17.00 - Поруке слушалаца 18.00 - Посљедње информације са ратишта и одјава програма

НЕДЈЕЉА, 27. фебруара

ТЕЛЕВИЗИЈА РЕПУБЛИКЕ СРПСКЕ

• Програм емитују Студио Бања Лука и Студио Сарајево

12.00 Отворени програм Студија Сарајево 18.55 — Информације и рекламе (БЛ) 19.00 — Дневник (Са) 21.40 — На бранику (БЛ) 22.40 — Филм после филма вијести и одјава програма

СРПСКА ТЕЛЕВИЗИЈА КНИН

18.00 — Најава програма 18.02 — Вијести 18.10 — Музика недјеља 18.45 — Буквар православља 19.00 — Дневник Студија Бања Лука 19.30 — Дневник ТВ Београд 20.30 — Дневник ТВ Книн 21.00 — Недјеља на длану 22.15 — Вијести и одјава програма

ТЕЛЕВИЗИЈА БЕОГРАД

• Први програм

7.20 — Музички спотови 7.30 — Јутарњи програм 9.55 — Најава програма 10.00 — Забавна недјеља 10.05 — Мапет — шоу 10.30 — Музички тобоган 12.00 — Вијести 13.00 — Серијски филм 16.45 — Играни филм 19.10 — Лото 19.27 — Најава програма 19.30 — Дневник 2 20.15 — ТВ спорт 20.25 — Лотохит 20.35 — Срећни у љубави, домаћа ТВ серија 21.00 — Актуелности „Ипак се окреће" 22.50 — Дневник 3 23.20 — ТВ спорт 00.15 — Вијести 00.20 — Одјава програма

РАДИО РЕПУБЛИКЕ СРПСКЕ

• Студио „С" емитује програм на средњем таласу 13.45 КХз или 240 м и мрежи ултракратких таласа 92.8, 92.7 МХз

5.05 — Радио — јутро 6.00 — Вијести (сваки сат петоминутне вијести) 7.10 — Покидане везе 8.05 — „Мала причаоница" — образовни програм 9.00 — На бранику отаџбине 11.05 — СОС Радија „С" — правни савјети 12.00 — Подневне новости 12.30 — Савјетује 13.05 — Свирен конац 14.00 — Вијести 15.00 — Новости 15.40 — Музички албум 16.00 — Директна линија 18.05 — За вашу душу 19.00 — Вечерњи дневник 19.40 — Музички предах 20.00 — Вечерњи програм 22.00 — Вечерње новости 22.30 — Ревијски оркестри 23.05 — ЕКГ 00.00 — Преглед дана 00.10 — Ноћни програм са вијестима у 1.00 2.00 3.00 и 4.00