СА СРБИМА ИЗБЈЕГЛИМ ИЗ ЗЕНИЦЕ

БЈЕКСТВО У БОЉИ ЖИВОТ

ГЛАС СРПСКИ

ДНЕВНЕ НОВИНЕ РЕПУБЛИКЕ СРПСКЕ

2 ИЗДАЊЕ

БАЊА ЛУКА, СРИЈЕДА, 2. МАРТА 1994. ГОДИНЕ • БРОЈ 7270, ГОДИНА LI • ПРИМЈЕРАК 30 НОВИХ ПАРА

ТУРБЕ, БОРИК, 1. марта — У присуству чланова комисије за размјену, представника Регионалне организације Црвеног крста Крајине Бања Лука и београдског Удружења Срба из средње Босне на српску територију јуче је из Зенице прешло 285 цивила.

Срби који су изашли из тог града кажу да су тамо услови за живот изузетно тешки. Нема шта да се једе и да би се преживјело присиљени су да продају ствари из куће. Поред тога, град је најчешће у мраку, а нема ни воде.

— Овом приликом муслиманској комисији предали смо и породичне пакете које су Србима у Зеници упутили Регионални одбор Црвеног крста Крајине Бања Лука и београдско Удружење Срба из средње Босне — рекао је др **Бранко Докић**, повјереник Владе Републике Српске за размјену додајући да је у Зеници остало још око 10 хиљада Срба, а да се убрзо очекује и излазак српског становништва из Новог Травника и Витеза.

На страни 4. објављујемо причу о изласку и списак оних који су нашли спас на српској територији.

РАЗГОВОРИ РАДОВАНА КАРАЦИЋА У МОСКВИ

РУСИЈА ИЗАБРАЛА ДОБАР ПУТ

• „Сама чињеница да смо ми у Русији, а руска војска код нас, већ много значи", истакао предсједник Републике Српске у разговору са Виталијем Чуркином

МОСКВА, 1. марта (Танјуг) — Предсједник Републике Српске Радован Караџић је послије сусрета са замјеником шефа руске дипломатије Виталијем Чуркином изјавио синоћ да су вођени разговори о настављању напора да се у Босни постигне мир.

У овом тренутку ништа подробније се не може рећи јер је процес у току, додао је Караџић.

Предсједник Републике Српске допутовао је синоћ у Москву и одмах се састао са замјеником министра иностраних послова Русије Чуркином. Њихов сусрет у четири ока трајао је 45 минута.

„Сама чињеница да смо ми у Русији, а руска војска код нас, већ много значи", истакао је Караџић послије разговора са Чуркином. „Мало је земаља у свијету које су око сукоба у Босни непристрасне. Русија је у сваком погледу непристрасна, али и нама пријатељска земља", подвукао је Караџић. Он је додао да је ријеч о традиционалним односима и „старом пријатељству".

Говорећи о руској иницијативи за деминтаризацију Сарајева, Караџић је рекао да је она спасила свијет великих невоља. „Ми желимо да се настави тим путем. Чини нам се да је Русија изабрала добар пут да би допринијела рјешењу конфликта у Босни", закључио је Караџић.

— Предсједник Републике Српске Радован Караџић наставио је данас прије подне разговоре у Москви о напорима за рјешавање сукоба у Босни.

Данас послије подне предсједник Републике Српске посјетиће оба дома руског парламента. Предвиђен је сусрет са предсједницима домова — **Иваном Рубкином** и **Владимиром Шумејком.**

Током пријеподнева, Радован Караџић је разговарао са митрополитом Кирилом који је у Руској православној цркви задужен за контакте са страним личностима.

Предвиђено је да се Караџић данас поново састане са замјеником руског министра иностраних послова **Виталијем Чуркином** с којим је синоћ разговарао до дубоко у ноћ. Послије тога, Караџић ће разговарати са руским министром иностраних послова **Андрејом Козирјевим.**

Опширније на страни 3

КАРАЦИЋ И КОЗИРЈЕВ О ТУЗЛАНСКОМ АЕРОДРОМУ

РУСКИ ПОСМАТРАЧИ ОТВАРАЈУ ПИСТУ

МОСКВА, 1. марта (Танјуг) — Предсједник Републике Српске Радован Караџић сагласио се са отварањем аеродрома у Тузли за достављање хуманитарне помоћи, уз услов да у контроли аеродрома учествују руски посматрачи.

Такав договор постигнут је данас у разговору предсједника Републике Српске Радована Караџића и министра иностраних послова Русије Андреја Козирјева. Русија се обавезала да ће у Тузлу упутити своје посматраче.

Карџић је изразио захвалност предсједнику Русије Борису Јељцину за одлучан став о ситуацији у Сарајеву послије ултиматума НАТО-а.

Мјесеци немаштине и патње не дозвољавају овој дјевојчици да се радује путовању у слободу

(Снимио: Огњен РАДОШЕВИЋ)

ХРВАТИ — МУСЛИМАНИ

ВРЛО БЛИЗУ РЈЕШЕЊА

БЕОГРАД, 1. марта (Танјуг) — Министар спољних послова Републике Хрватске др **Мате Гранић** изјавио је да су преговори хрватске и муслиманске стране у Вашингтону о будућој заједничкој држави „дошли до битног помака напријед и врло близу рјешењу", јавио је јутрос Хрватски радио у емисији која је примљена у Београду.

Према извјештају тог радија из Вашингтона, очекује се да САД доставе коначни текст привременог споразума, који би најприје потписали министар Гранић, премијер Силајџић и предсједник Предсједничког вијећа ХР Херцег-Босне Крешимир Зубак.

НАКОН ОБАРАЊА ЧЕТИРИ „ГАЛЕБА"

МНОШТВО НЕПОЗНАНИЦА

Шта се десило у зони забрањених летова у јутро 28 фебруара, ни дан касније није много јасније. Осим званичног извјешаја НАТО-а о томе да су амерички авиони оборили четири летјелице на небу изнад српских територија, званичних података о поријеклу, као и мјесту рушења нису саопштени. Оштре оптужбе које су јуче, већ као по правилу, сустигле Србе, нешто су отупјеле, а стиче се утисак да се свјетски званичници од свега покушавају дистанцирати, сводећи читав догађај на појединачни инцидент и уздржавајући се од тога да се уопште баве поријеклом авиона.

Опширније страна 2.

НАКОН ОБАРАЊА ЧЕТИРИ "ГАЛЕБА"

МНОШТВО НЕПОЗНАНИЦА

● Још нема одговора на суштинска питања: чије су летјелице биле, одакле су полетјеле и гдје су слетјела два авиона које амерички „фалкони" нису гађали? ● Бил Клинтон најприје је рекао да се ради о српским авионима, да би у каснијим изјавама изостављао ријеч „српски"

БЕОГРАД, 1. марта (Танјуг) — Суштинска порука НАТО, послије јучерашњег обарања четири авиона изнад Босне, јесте да је неко „добио лекцију" зато што је нарушавао Резолуцију Савјета безбједности о зони забрањених летова те бивше југословенске републике. Све остало, везано за јучерашњу акцију америчких „фалкона", је, бар за сада, тотална непознаница, укључујући и онога ко је ту лекцију добио.

Ни послије 24 сата од обарања четири авиона изнад Босне нема одговора на суштинска питања — чије су то летјелице биле, одакле су полетјеле, гдје су слетјела два авиона које амерички „фалкони" нису гађали?

И поред мноштва непознаница свјетски медији и данас настављају тврдоглаво да оптужују босанске Србе, неуморно тврдећи да су авиони били њихови. Ту тврдњу поткрепљују изјавама анонимних саговорника о типовима оборених авиона, које наводно посједују само ваздухопловне снаге Републике Српске.

За разлику од јучерашњег једногласја, данас се ипак примјећује нешто опрезније гледање на акцију НАТО. Можда и зато што је и сам генерални секретар НАТО **Манфред Вернер** изјавио да није сигуран да су оборени авиони припадали „баш" босанским Србима. Сличну изјаву дао је и амерички потпредсједник **Ал Гор** и на тај начин посредно демантовао самог предсједника **Клинтона**, који је нешто раније рекао да се ради о српским авионима. У каснијим изјавама амерички предсједник је изостављао ријеч „српски".

Према подацима НАТО, који је од УН добио овлашћење да надзире небо над Босном, од 1 октобра прошле године, када је ступила на снагу Резолуција Савјета безбједности о зони забрањених летова, та зона је 1.400 пута била нарушена. Подаци Унпрофора јасно казују да су ту зону најчешће нарушавали босански Срби. Познато је да од октобра прошле године ниједан авион босанских Срба није полетио са једног аеродрома Републике Српске, код Бања Луке.

У мноштву непознаница има и некопико питања на која, за чудо, још нема одговора. Прије свега, поставља се питање како је могуће да НАТО нема јасну слику одакле су авиони полетјели. Тешко је повјеровати да амерички „авакси" то нису снимили. А ако су ипак снимили, чуди да НАТО до сада није објавио шта снимци откривају.

Више свјетских агенција „откривајући" да су оборени авиони припадали босанским Србима, поткрепљују то „откриће" непровјереним извјештајима да су ти авиони бомбардовали Травник. Било би то крајње необично да „авакси" то нису снимили и мистерија би се пако могла разјаснити ако би се рекло чији су авиони били у борбеној акцији изнад тог града. Чак и неутрални посматрачи босанских збивања тврде да Срби немају ни један разлог за бомбардовање Травника.

Најзад, стиче се утисак да и у самом Атлантском савезу не желе да придају неки „посебан значај" јучерашњој акцији НАТО авиона.

ПОСЛИЈЕ ИНЦИДЕНТА У ВАЗДУШНОМ ПРОСТОРУ БИВШЕ БиХ

КЛИНТОН „УМИРУЈЕ" МОСКВУ

ВАШИНГТОН, 1. марта (Танјуг) — Предсједник САД Бил Клинтон изјавио је синоћ да инцидент са обарањем четири авиона у забрањеној зони изнад Босне и Херцеговине неће довести до нових ваздушних напада.

У краткој изјави коју је дао репортерима по доласку из Вашингтона у Чикаго Клинтон је рекао да се америчка администрација налази у контактима с руским руководством да би га „умирила" и подсјетила да је обарања, како је рекао, четири српска авиона у сагласности са резолуцијом УН о успостављању зоне забрањених летова изнад Босне и Херцеговине.

У Вашингтону је повољно примљено саопштење руског Министарства спољних послова, у коме се каже да прекршиоци зоне треба да буду кажњени, без обзира о којој се страни радило.

Покушај администрације да „умири" Москву поводом јучерашњег инцидента долази у моменту када односи Русије и САД пролазе кроз искушења послије Јељциновог противљења ваздушним нападима НАТО-а на босанске Србе и најновије шпијунске афере у којој су обје стране протјерале по једног дипломату амбасада у Вашингтону и Москви.

БОРБЕНЕ КАРАКТЕРИСТИКЕ ЛОВЦА Ф-16ц, „СОКОЛА" И „ГАЛЕБА"

„БОРБЕНИ СОКО" ПРОТИВ ГАЛЕБОВА

● Авиони изнад Босном оборени су ракетама типа АИМ-9Л и АИМ-120Ф ● Ракета АИМ-9Л има инфрацрвено навођење, ласерски упаљач и бојеву главу од нарезане челичне кошуљице. Дужина је 2,8 метара, тежина 87 килограма, домет јој је осим до десет километара а брзина 2,5 маха

БЕОГРАД, 1. марта (Танјуг) — Вишенамјенски борбени авиони Ф-16ц „борбени соко", који су оборили четири авиона над Босном, производ су америчке фирме „Генерал Дајнамикс" и уведени су у наоружање ваздухопловних снага САД 1984. године.

То је лаки једномоторни једносјед треће генерације, максималне тежине 16 тона, у чијој је изради примијењена најсавременија ваздухопловна технологија, укључујући управљање авионом помоћу електронских команди и композитне материјале.

У зависности од постављеног задатка, Ф-16ц може да понесе 5,4 тоне различитих убојних средстава. Стално наоружање му је шестоцијевни топ „вулкан" М61А1 калибра 20 милиметара, брзине гађања 6.000 метака у минуту.

За блиску борбу у ваздуху носи ракете ваздух-ваздух кратког дометa типа АИМ-9Л „sidewinder", а за борбу на средњим растојањима (до 50 километара) ракете АИМ-7Ф „sparrow", АИМ-120Ф (АМРААМ) или британске sky flash".

Противу циљева на земљи користи ракете АГМ-65 „maverick" (као и југословенски авион „орао") и разне врсте ласерски вођених и невођених бомби, укључујући и нуклеарну бомбу Б-43.

Максимална брзина му је 2.170 километара на час, а борбени радијус око 800 километара.

У акцији „Спријечити лет" учествује 12 америчких и по 18 холандских и турских авиона Ф-16ц.

Мањи по мушкој: амерички ловац Ф-16

Авиони над Босном оборени су ракетама типа АИМ-9Л и АИМ-120Ф.

Ракета АИМ-9Л има инфрацрвено навођење, ласерски упаљач и бојеву главу од нарезане челичне кошуљице. Дужина је 2,8 метара, тежина 87 килограма, домет јој је осим до десет километара а брзина 2,5 маха.

АИМ-120Ф је најсавременија америчка ракета за уништавање циљева у ваздуху на већим растојањима.

Иако постоје недоумице око типа авиона који су оборени, западни извори најчешће помињу „галеб" Г—2, „јастреб" Ј—21 или „супер-галеб" Г—4.

Авион „галеб" Г—2, пројектован је у Ваздухопловном институту у Жаркову код Београда, произведен је у фабрици „Соко" у Мостару, а први прототип је полетио 1961. године.

То је једномоторни двосједа намијењен за обуку пилота и извођење. Напазио се у наоружању југословенског, замбијског и либијског ратног ваздухопловства.

Тежак је око 4.000 килограма, а највећа брзина му је око 800 километара на час.

Наоружан је с два митраљеза калибра 12,7 милиметара. Може да понесе двије бомбе од 100 килограма и двије невођене ракете 127 милиметара, или двије бомбе од 50 килограма и четири невођене ракете од 57 милиметара.

Борбена варијанта „галеба" је лаки поваћ-бомбардер једносјед „Јастреб" Ј—21. Полијеће с травнатих стаза. Наоружан је с три митраљеза калибра 12,7 милиметра, а може да носи разне врсте бомби тежине до 500 килограма или невођене ракете разних калибара.

Авион „супергалеб" Г—4 је једномоторни школско-борбени двосједа, намијењен за летачку и борбену обуку пилота. Полијеће с травнатих стаза.

Наоружан је двоцијевним топом ГСС-23Л калибра 23 милиметра, а носи разне врсте бомби и невођених ракета укупне тежине до 1.200 килограма.

Максимална брзина му је 910 километара на сат, а борбени радијус 300 километара.

Напазио се у наоружању ратног ваздухопловства бивше ЈНА.

ЈАСУШИ АКАШИ

УНПРОФОР НИЈЕ БИО УКЉУЧЕН

ЗАГРЕБ, 1. марта (Танјуг) — Специјални изасланик генералног секретара Уједињених нација за подручје бивше Југославије Јасушн Акаши изјавио је јуче Хрватској телевизији, за вријеме посјете Мостару, да „УНПРОФОР није био укључен" у акцију обарања авиона над Босном и Херцеговином.

„То је била акција НАТО-а", рекао је Акаши оцјењујући да је она била „у складу са резолуцијом Уједињених нација о забрани летова".

Разговарао сам са командантима јужног сектора НАТО-а и „они су ме увјерили да су поштовали устаљену процедуру", нагласио је Акаши.

Он је додао да је контактирао и с предсједником Републике Српске **Радованом Караџићем** и да је том приликом истакао да не треба драматизовати овај инцидент већ да ваља наставити са напорима да се успостави мир.

МАНОЈЛО МИЛОВАНОВИЋ У ИЗЈАВИ ЗА БИ-БИ-СИ

ПОСМАТРАЧИ УН СВЈЕДОЦИ

● Начелник Главног штаба Републике Српске предложио формирање заједничке међународне комисије која би утврдила чињенично стање

БЕОГРАД, 1. марта (Танјуг) — Начелник Генералштаба Војске Републике Српске генерал **Манојло Миловановић** изјавио је британском радију Би-би-си поводом јучерашњег обарања 4 авиона над Босном да „авиони војске РС јуче нису полијетали са аеродрома у Бањој Луци — што могу да потврде и посматрачи УН", и предложио формирање заједничке међународне комисије која би утврдила чињенично стање.

„Ниједан авион није полетио с аеродрома у Бањој Луци, јединог који има Војска Републике Српске", рекао је генерал Милановић у специјалној изјави британском радију, чија је емисија данас пријављена у Београду. Српски генерал је подсјетио да је „муслиманска страна саопштила да су војну индустрију у Новом Травнику бомбардовали авиони Републике Хрватске".

На примједбу новинара Би-би-сија да Хрватска наводно нема авионе типа „галеб 4", генерал Милановић је изјавио да их „управо она има, а да Војска Републике Српске располаже авионима „јастреб и орао".

На питање шта се догодило с пилотима оборених авиона, генерал Милановић је предложио образовање заједничке комисије Унпрофора и Републике Српске која би на лицу мјеста установила праве чињенице.

Што се пробоја хуманитарних конвоја кроз подручје које контролишу снаге Војске Републике Српске тиче, генерал Милановић је изјавио да, без обзира на примјетну генерала Роуза да се за њихов пролаз више неће тражити дозвола, „конвоји неће проласити без српске контроле и по цијену отворског сукобљавања с Унпрофором".

„ГЛАС СРПСКИ", БАЊА ЛУКА, УЛ. СКЕНДЕРА КУЛЕНОВИЋА 93 ИЗДАЈЕ И ШТАМПА ЈП „ГЛАС СРПСКИ"
ОСНИВАЧ ЛИСТА СКУПШТИНА РЕПУБЛИКЕ СРПСКЕ

в. д. главни и одговорни уредник Никола ГУЗИЈАН
Уређује РЕДАКЦИЈСКИ КОЛЕГИЈУМ

директор Предраг НИКОЛИЋ

Први број „Гласа" изашао је као орган НОП-а за Босанску крајину у Жупањи крај Дрвара, 31. јула 1943. године. Од 8. фебруара 1983. године „Глас" излази као дневни лист.
Од 16. септембра 1992. године излази као дневни лист Републике Српске.
Указом Предсједника Републике Српске од 9. јануара 1994. године лист „Глас српски" одликован је Орденом Његоша првог реда.
Редакција телефони: главни и одговорни уредник 12-032, дежурни 12-078, 12-084, дактилографи 12-004, телефакс 12-283
Огласно у Улици краља Алфонса 13, бр. 1. Телефон и телефакс 11-948. Шеф Пословнице економске пропаганде 11-964. Рукописи се не враћају

Телефони Јавног предузећа „Глассрпски": централа (078) 12-390, 12-394. Директор предузећа 11-869 и 12-283, телефакс 12-283
Динарске уплате на жиро-рачун бр. 10500-601-5-12456 код СДК Бања Лука. Уплате на девизни рачун бр. 10500-620-71000-522 код Бањалучке банке ДД Бања Лука
КОПИЈУ УПЛАТНИЦЕ ЗА ПРЕТПЛАТУ ПОСЛАТИ НА ОГЛАСНО
Рјешењем Министарства информација Републике Српске бр. 01-413/93 лист је уписан у Регистар јавних гласила под редним бројем 35.
На основу тарифе пореза на промет тарифни број 6 тачка 1 под 13 на дневне новине „Глас српски" порез на промет плаћа се по стопи од 3% (сл. гласник Републике Српске) бр. 15/92)

ДР РАДОВАН КАРАЏИЋ РАЗГОВАРАО СА АНДРЕЈЕМ КОЗИРЈЕВИМ

УЧИНАК РУСИЈЕ НАЈВЕЋИ

● Предсједник Републике Српске Радован Караџић поздравио је иницијативу предсједника Бориса Јељцина о састанку највиших руководилаца неколико земаља у Москви на коме би се расправљало о конфликту у бившој Босни, изражавајући спремност српске стране да покаже максимум конструктивности пред тај састанак ● У чињени су први кораци да се оконча сукоб у бившој Босни и Херцеговини, изјавио је Андреј Козирјев, предлажући да први авион са хуманитарном помоћи који треба да слети у Тузлу, буде руски

МОСКВА, 1. марта (Танјуг) — У званичном саопштењу, које је послије разговора руског шефа дипломатије Андреја Козирјева и др Радована Караџића објављено, каже се да се Русија обавезала да у Тузлу упути своје посматраче, који ће контролисати допремање хуманитарне помоћи, како се отварање аеродрома не би злоупотријебило за дотурање наоружања и ратне технике.

Козирјев и Караџић су оцијенили да је одлазак руског контингента у Сарајево и досљедно испуњавање обавеза много допринијело стабилизацији ситуације и створило услове за нормализацију прилика у граду.

Караџић је поздравио иницијативу предсједника Бориса Јељцина о састанку највиших руководилаца неколико земаља у Москви на коме би се расправљало о конфликту у бившој Босни, постизању мира и укидању санкција против Југославије.

У саопштењу се констатује да ће, у складу са жељом руског предсједника, Срби у припремама за тај **састанак показати максимум конструктивности, укључујући и критеријум квалитета спорних територија у бившој Босни и Херцеговини.** У разговору о ситуацији у Босни и Херцеговини, **руска страна је указала на неопходност „максималне уздржаности и пуне сарадње са мировним снагама".** Караџић и други руководиоци босанских Срба су то „са разумијевањем прихватили", истиче се у заједничком саопштењу.

Послије разговора Андреј Козирјев је изјавио окупљеним новинарима да они „нису били лаки", што је и нормално, јер се у бившој Босни води рат. Учињени су, међутим, **први кораци да се оконча сукоб. У те кораке руски министар је убројао руску иницијативу за демилитаризацију Сарајева и договор о отварању аеродрома у Тузли. Предложићу да први авион са хуманитарном помоћи који буде слетио у Тузлу буде руски** — рекао је Козирјев.

Запитан о стварању уније Хрвата и муслимана у бившој Босни, о чему се преговара у Вашингтону под америчким патронатом, Козирјев је рекао да је о томе разговарао са америчким државним секретаром Вореном Кристофером. Руски министар смара да „билатерални договори у бившој Босни не воде рјешењу".

Радован Караџић је оцијенио да Русија може најбоље да учини за окончање конфликта у Босни. Што се тиче уније Хрвата и муслимана у бившој Босни, Караџић је рекао да нема ништа против тога ако то води миру.

Караџић треба вечерас да се састане са предсједником државне думе Иваном Рибкином. Очекује се да ће он сутра прије подне отпутовати из Москве.

ЈАСУШИ АКАШИ У ТУЗЛИ

АЕРОДРОМ ПРЕД ОТВАРАЊЕМ

● Циљ Акашијеве посјете је „да провјери ситуацију што се тиче аеродрома, чијем се скором отварању за хуманитарне потребе искрено надамо", рекао је Мајкл Вилијамс

ЗАГРЕБ, 1. марта - Специјални изасланик генералног секретара УН за бившу Југославију Јасуши Акаши посјетио је данас прије подне аеродром у Тузли, који УН намјерава да отворе ускоро за хуманитарне потребе, изјавио је у Загребу Акашијев портпарол Мајкл Вилијамс.

Према АФП, ријеч је о првој посјети Акашија Тузли. Он је претходно посјетио Сплит и ту преноћио, пошто је у понедјељак дан провео у Мостару, гдје, упркос прекиду ватре, који је ступио на снагу у петак, не престају борбе између босанских Хрвата и муслимана.

Циљ Акашијеве посјете је „да провјери ситуацију што се тиче аеродрома, чијем се скором отварању за хуманитарне потребе искрено надамо", рекао је Мајкл Вилијамс.

Он је подсјетио да је Акаши о томе у петак разговарао у Београду са предсједником Србије Слободаном Милошевићем.

Српске снаге у бившој Босни забранили су употребу тузланског аеродрома маја 1992. како не би могао послужити дотурању оружја муслиманима.

Акаши би требало, наводи АФП, данас да се састане са представницима локалне и регионалне власти Тузле, **града који је под контролом муслимана и окружењу Срба, а који су УН прогласиле за „зону безбједности"** Требалоби такође, да обиђе један избјеглички камп прије повратка у Загреб.

Ситуацију у Тузли је данас, према ријечима Вилијамса „релативно мирна", мада је, уочи Акашијевог доласка, како каже, на аеродрому пало 14 граната, од којих пет до седам близу аеродромске зграде.

ДО КРАЈА МАРТА

У ОПТИЦАЈУ МИЛИЈАРДА ДИНАРА

НОВИ САД, 1. марта (Танјуг) — Вицегувернер Народне банке Југославије (НБЈ) мр Ратко Бановић данас је на стручном савјетовању повећеном остваривању програма монетарне реконструкције и економске политике СРЈ у овој години изјавио да ће се до краја марта новчана маса повећати на око милијарду динара, што би требало да задовољи сва плаћања у земљи.

Што се аграра тиче, он је нагласио да у НБЈ имају рјешење да се наредна два мјесеца за репродукциони материјал и обављање сјетве обезбиједи између 300 и 400 милиона нових динара.

ИЗЈАВА ВИСОКОГ ФУНКЦИОНЕРА МИНИСТАРСТВА ОДБРАНЕ РУСИЈЕ

АКЦИЈА НАТО НИЈЕ СЛУЧАЈНА

● Американци су отворено прешли на страну босанских муслимана и одавно сковали план о употреби силе против босанских Срба — изјавио је руски дипломата, чије име агенција „Интерфакс" не наводи

МОСКВА, 1 марта (Танјуг) — Један високи функционер руског Министарства одбране изјавио је данас агенцији Интерфакс" да та акција НАТО-а изнад бивше Босне „никако није случајна"

Американци су отворено прешли на страну босанских муслимана и одавно сковали план о употреби силе против босанских Срба — изјавио је овај дипломата, чије име агенција не наводи.

Резолуција о „затвореном небу" изнад бивше Босне донијета је прије годину дана, а примјењена је тек сада, иако су резолуцију много пута кршили и Срби, и Хрвати, и муслимани

Акција НАТО-а била је усмјерена не само против Срба у бившој Босни него и против Русије, и то у још већој мјери, због тога што је у посљедње вријеме постигла доста успјеха у смиривању конфликта у бившој Југославији. **Бука око шпијунске афере Ејмс и акција у бившој Босни — то су карике једног ланца. Американци ни са киме не желе да се договарају и понашају се тако као да се хладан рат завршио њиховом побједом",** изјавио је руски функционер

Ово је најтежа критика која је посљедњих дана изречена на рачун понашања Вашингтона у вези са конфликтом у бившој Југославији. То потврђује да је дошло до великих тешкоћа у односима Москве и Вашингтона, о којима се сада већ јавно говори на објема странама

ХУМАНИТАРНИ КОНВОЈИ

НЕСМЕТАН ПРОЛАЗ

ЗВОРНИК, 1. марта (Танјуг) — Данас су преко територије Републике Српске (РС) прошли нови хуманитарни конвоји за муслиманске енклаве, речено је дописнику Танјуга у Команди Зворничког гарнизона Војске Републике Српске (ВРС)

Високи комесаријат Уједињених нација за избјеглице (УНХЦР) у седам камиона у Сребреницу је отпремио 41 тону хране, душеке и ћебад.

У конвоју од 14 теретних возила УНХЦР у Тузлу је, како се наводи, отишло 112 тона брашна

На исто одредиште требало је да оде и седам камиона Међународног комитета Црвеног крста, али се они, из непознатих разлога, нису појавили у договорено вријеме, мада им је одобрен пролазак кажу у Зворнику

ЈАПАНСКИ ЛИСТОВИ О ИНТЕРВЕНЦИЈИ АВИОНА НАТО

ПРИТИСАК СЕ ПОЈАЧАВА

ТОКИО, 1. марта (Танјуг) — Сви велики јапански листови данас на насловним странама објављују извјештаје о обарању четири неидентификована авиона недалеко од Бање Луке. Констатујући, како је то формулисао најтиражнији лист „Јомиури шинбун", да се „појачава притисак започет ултиматумом НАТО-а, обарањем авиона недалеко од Бање Луке НАТО проширује сарајевски процес на друге градове у бившој Босни, као што је и раније најавио да ће учинити", тврди овај лист.

Лист „Асахи шинбун" карактерише сукоб у тврдње да су српски авиони баш јуче изазвали толико велику потребу да лете у рејону у коме се тврди да су оборени и додаје да је у бившој Босни забиљежено на хиљаде кршења забране летења.

Лист „Јомиури шинбун" овај амерички потез тумачи и као реализацију ваздушне подршке акцијама за одржавање прекида ватре. Прва војна акција НАТО-а у његовој историји је, у ствари, остварење пријетње да ће се до мира у бившој Босни доћи војном интервенцијом, пише овај лист.

„Обарање авиона" над бившом Босном може да увуче НАТО и Уједињене нације у неочекиване компликације и загнби их у блато босанског рата", закључује „Јомиури шинбун".

ИН МЕМОРИЈАМ

НАШ ЉУПКО

Љупко Рачић, пјесник превасходно, а потом све остало, њему (нека је покој његовој души) мање важно. А то што је њему било мање важно јесте да је био један од иницијатора оснивања Српске демократске странке у бившој Босни и Херцеговини и Бањој Луци, први секретар Општинског одбора и до смрти његов истакнут члан. О Љупку нашем Љупку, како су га звали и у Новом Саду, и Београду, и Бањој Луци, као пјеснику говорити и писати истовремено је лако и тешко. Јер Љупко је био и остаје као пјесник и у своме нараштају, а и укупно у поезији српској, пјесник врхунског талента и жестоке реализације. Моћне

Љупко иде у ред оних класичних Срба и по физичком изгледу, а и по својој нутрини, који није уобичавао да прича о Српству. То се видјело на први поглед и на један посебан начин знало. Кад је затребало да се то буде (а он је то увијек био), Љупко је био ту. Кадар да се понесе и са највећим тешкоћама. Кадар да буде свој и наш. Позив покојног Јована Рашковића да се ваља бити слуга свог народа код Љупка је наишао на највећи одјек иако му тај позив није био потребан. Љупко је био одувијек слуга свог народа, као што је служио и својој породици, са врховним достојанством једног племића

Љупко је такође био и одборник Српске демократске странке у Скупштини бањолучкој. На изборној листи ове странке 1990. године сам је себе ставио на шездесет шесто мјесто пророкујући да ће Странка освојити шездесет пет мандата. Странка је освојила шездесет четири мандата. Међутим, Љупко је, ипак, и не желећи ушао у одборничке клупе општине. Није све предвидио иако је био видјелац. Све се није могло предвидјети.

Сви који га знају као човјека управо га као таквог и знају. У овоме смутноме времену остао је велико људско биће. Онакав какви би људи требало да буду. Наш Љупко.

СА СРБИМА ИЗБЈЕГЛИМ ИЗ ЗЕНИЦЕ

ШТА ЈЕ ТО ЈАЈЕ?!

Посљедњи дан мјесеца фебруара. Сунчано јутро, прати нас док идемо ка мјесту гдје је договорен излазак зеничких Срба, према Борику, селу смјештеном подно Комара.

Послије првих јутарњих вијести, у којима смо чули да су оборена четири авиона, страх се полако почео увлачити у нас. Да ли ће муслимани поштовати договорено?

Стижемо на мјесто састанка са муслиманском комисијом нешто послије четрнаест часова. Саопштавају нам да ће се излазак становништва обавити на њиховој страни, у Турбету, километар од Борика.

Крећемо. Знатижеља потискује страх. Испред аутобуса је аутомобил с представницима муслиманске комисије. Салко, члан комисије, два пута излази и уклања мине са ceste. Прелазимо мостић на ријеци Лашви. Дошли смо у Турбе у коме су видљиви трагови борби. Спаљене и порушене куће.

Нашли смо се у обручу начињеном од муслиманске милиције и припадника такозване армије БиХ. Неколико метара од нас видимо зеничке аутобусе у којима су становници који чекају да пређу на српску територију. Још један кратки договор комисија са размјену и препазак из аутобуса у аутобус почиње.

Из Зенице је овога пута изашло 285 цивила, углавном Срба. Има их хрватске и муслиманске националности, који ће кроз Републику Српску само проћи до коначних одредишта.

Срећни што су крочили ногом на српску земљу не крију сузе.

Ко чека, тај дочека

- Тамо влада глад. Продавали смо ствари изкуђе да би се прехранили. Жалосно је то. Више нисмо имали шта да продамо. Зеницу сам напустио заједно са супругом Наталијом - каже Михајло Симић.

Први кораци у слободи

Глад је натерала и Весну Чехић, да са своје двоје дјеце крене пут Републике Српске.

- Продала сам свој зимски капут да би дјеци купила четири јајета. А они су када су видјели шта сам им донијела упитали: мама шта је то, јесмо ли то икада јели? - прича Весна.

Тако је у Зеници. Биједа и сиромаштво. Без струје, воде, хране, са цијенама од којих боли глава. Литар уља у овом граду кошта између 20 и 30 њемачких марака, килограм пшеничног брашна 20, а кукурузног 12 марака.

Они који су изашли у овом кругу муслиманској страни платили су 60 марака по особи и пет марака за сваку торбу. Од муслиманске стране добили су потврду о привременом измјештају.

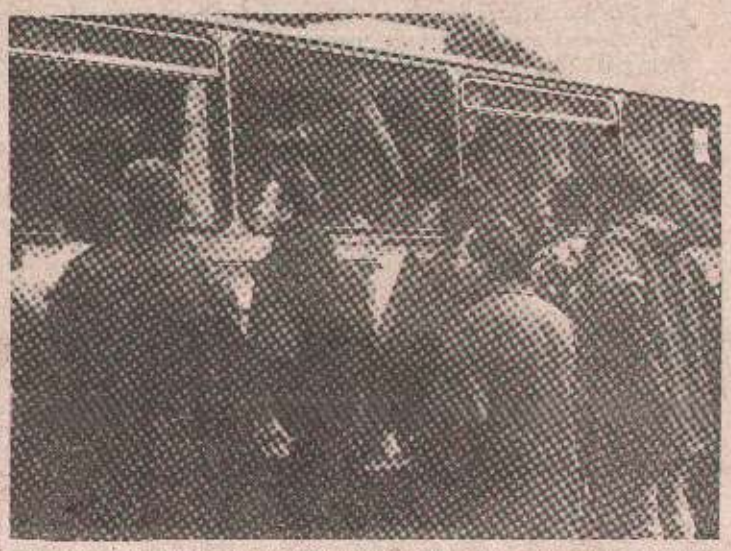

Аутобус стиже на српску територију: Гдје су моји међу нашима?

- Драго нам је што је поштовано оно што је договорено, а очекујемо ускоро и излазак Срба из новог Травника и Витеза - ријечи су др Бранка Докића, повјереника Владе Републике Српске за размјену избјеглица.

Зенички конвој примљен је привремено у прихватни центар у Љубији.

Радмила ШКОНДРИЋ

ОНИ СУ СЕ СПАСИЛИ

Дејан Радовановић, Мирела Радовановић, Смиља Милојковић, Стоја Вујасин, Фахира Милојевић, Саша Милојевић, Марија Маршалек, Давор Маршалек, Драго Остојић, Зорка Остојић, Сњежана Лозо, Свјетлана Лозо, Славка Поповић, Небојша Поповић, Владислав Божић, Милка Божић, Михаил Симић, Наталија Симић, Милка Черанић, Дејан Черанић, Дарио Черанић, Добрила Анђелић, Бранка Ђукић, Бранко Ђукић, Зорка Томић, Илија Бошњак, Смиљ Бошњак, Славојка Васиљевић, Стево Ђук, Вера Ђук, Милица Памучина, Зоран Памучина, Стево Памучина, Драгомир Вујисић, Дика Вујисић, Љубомир Башовић, Роксанда Башовић, Миомир Стијовић, Љубица Стијовић, Драган Влаховић, Драгица Влаховић, Татјана Влаховић, Бојана Влаховић, Бранко Тадић, Анђелика Тадић, Божидар Вујичић, Никола Ненадић, Драгица Ненадић, Весна Лажетић, Јасмина Ћупибрк, Љуба Ћупибрк, Митар Бјелица, Драгица Бјелица, Васко Бјелица, Радојка Стевановић, Весна Стевановић, Жељко Стевановић, Вишња Гаврановић, Сретен Гаврановић, Вук Гаврановић, Митра Драшкић, Здравко Мастић, Недељка Мастић, Милица Шаровић, Јово Шаровић, Љубица Шаровић, Милан Пјанић, Гојко Лукач, Биљана Зрнић, Никола Зрнић, Саша Зрнић, Ана Јања Шувак, Ана Бабичић, Теодор Бабичић, Зоран Спасојевић, Весна Келава, Роберт Келава, Свјетлана Келава, Весна Бехалиловић, Марјан Видовић са супругом, Сњежана Рајак, Бранко Буразор, Радојка Буразор, Аида Шаран, Олга Видовић, Раде Крнета, Ранка Опачак, Давор Опачак, Свјетлана Опачак, Здравко Зуровац, Анђа Зуровац, Татјана Цибуљник, Јелисавка Томић, Мато Томић, Бранко Душанић, Стана Душанић, Драгољуб Христовић, Живка Христовић, Чедо Бјелић, Мирсада Бјелић, Невенка Шапина, Монија Шапина, Маријана Шапина, Станко Шапина, Косовка Петровић, Никола Миливојша, Милка Миливојша, Љубица Гавран, Милан Гавран, Стево Херцеговац, Мара Херцеговац, Милосава Бракус, Радмила Пејовић, Јелена Пејовић, Бојана Пејовић, Јевто Гаврић, Љубица Гаврић, Јеленко Гачић, Катарина Гачић, Љиљана Дрљача, Михајло Дрљача, Јоле Вреча, Драгица Вреча, Мирјана Сандић, Наташа Сандић, Дарко Сандић, Драгица Бабић, Весељко Петровић, Ружа Михачевић, Михајло Јовић, Милена Јовић, Јелена Чалић, Гордана Чалић, Мара Рашковић, Драгана Рашковић, Данијела Рашковић, Милован Рашковић, Драгица Рашковић, Марија Крезић, Анита Гргић, Миа Гргић, Ружица Берић, Сузана Симић, Саша Симић, Славен Симић, Никола Игњатовић, Стака Игњатовић, Сандра Игњатовић, Никола Ћук, [illegible] Гусак, Ковиљка Гусак, Танкосава Терзић, Љубо [illegible], Љубица Цумбо, Мирјана Црногорац, Каролина Црногорац, Ванеса Живановић, Аугустин Чолић, Ивка Чолић, Мара Крезић, Зорка Трифуновић, Ђорђе Марјановић, Анкица Марјановић, Марија Томачевић, Милан Марјановић, Станојка Марјановић, Арнеса Марјановић, Марица Тешић, Бруно Мостић, Смиља Јозић, Миленко Пашајлић, Владо Прањић, Хелена Прањић, Ранка Мешкић, Шерифа Мешкић, Хамид Мешкић, Хидајета Мешкић, Владимир Трогрлић, Зринка Беришић, Татјана Николић, Душанка Кајтаз, Аленка Кајтаз, Ален Кајтаз, Енди Кајтаз, Радован Трифковић, Грозда Трифковић, Грозда Трифковић, Мирко Јовичић, Стана Јовичић, Ђуро Копања, Деса Копања, Радомир Косарић, Рада Косарић, Душан Бенцун, Милка Бенцун, Бошко Опачић, Мара Опачић, Дејан Симић, Анђелија Симић, Велимир Ђорђевић, Ермина Живановић, Тијана Живановић, Татјана Живановић, Предраг Балабан, Невенка Балабан, Момчило Ђукић, Јованка Ђукић, Ранка Миладиновић, Мирјана Килибарда, Бранка Спасојевић, Никола Илибашић, Јока Драшковић, Војин Пилиповић, Ранко Петровић, Радмила Петровић, Драго Предојевић, Борка Предојевић, Анкица Предојевић, Матеја Предојевић, Борка Стјепановић, Мирка Ђандара, Весна Чехић, Роберт Чехић, Дино Чехић, Димитрије Вуковић, Ханифа Вуковић, Душанка Вучковић, Зора Шопак, Јованка Хрвач, Зорка Хрвач, Јелена Шабановић, Миленко Ратковић, Тамара Шкаро, Мира Јелић, Нина Јелић, Тања Јелић, Нада Удовчић, Драгица Петровић, Драгица Рунић, Раде Рунић, Ева Вујић, Љиља Вујић, Миленко Бајић, Јованка Бајић, Славица Ружичић, Миланка Мимица, Ранка Коритник, Радојевић, Рајка Кезић, Јанко Тривић, Марија Тривић, Божидар Благојевић, Марија Благојевић, Свјетлана Учукало, Спасоје Ђукић, Драгица Ђукић, Даринка Томљановић, Милка Поповић, Слађана Поповић, Славиша Поповић, Недељко Берић, Љубомир Вокић, Роса Вокић, Бојан Вокић, Славко Бошковић, Марија Бошковић, Слађана Бошковић, Гордана Јефић, Сњежана Јефић, Горан Јефић, Веска Јефић, Јелена Хајдуковић, Милош Дакић, Јелка Дакић, Јована Дакић, Кристина Букић, Васо Станишљевић, Миленка Станишљевић, Софија Вуковић, Маја Вуковић, Јована Вуковић, Петра Билић, Јелка Мартић, Бранко Вујановић и Мијо Спречкић.

ВИЈЕЋЕ РЕПУБЛИКА СКУПШТИНЕ СРЈ

ДР ДРАГОСЛАВ АВРАМОВИЋ ГУВЕРНЕР НБЈ

БЕОГРАД, 1. марта (Танјуг) — Шеф експертског тима за израду програма реконструкције монетарног система и економски саветник Југославије проф. др Драгослав Авраамовић изабран је данас у Вијећу република за гувернера Народне банке Југославије.

Од 31 присутног за њега је гласало 29 посланика, а два листића била су неважећа.

Да би Авраамовић постао гувернер НБЈ, неопходно је да за његов избор гласа и већина посланика у Вијећу грађана, који би о томе требали да се изјасне сутра.

На основу уставних овлашћења Авраамовића је за гувернера предложио предсједник СРЈ Зоран Лилић, на иницијативу предсједника Србије Слободана Милошевића и предсједника Црне Горе Момира Булатовића.

ЗОРАН ЛИЛИЋ НА КОНФЕРЕНЦИЈИ ЗА ШТАМПУ

СТАБИЛНА ЈУГОСЛАВИЈА ГАРАНТ МИРА

• У интересу је Европе да се Југославији омогући излазак на међународну сцену

БЕОГРАД, 1. марта (Танјуг) - Предсједник Савезне Републике Југославије **Зоран Лилић** оцијенио је данас на конференцији за штампу у међународном Прес-центру у Београду да без стабилне Југославије нема стабилности и мира на Балкану, па и у Европи.

По ријечима Лилића, све што је СРЈ учинила на стабилизацији стања на просторима бивше Југославије и на унутрашњеполитичком, прије свега економском плану, треба да утиче на Европу и свијет да промијене став према СРЈ.

Предсједник СРЈ је истакао да је у интересу Европе да се Југославији омогући излазак на међународну сцену.

МАЈКЛ РОУЗ:

МУСЛИМАНЕ НА ПОЧЕТНЕ ПОЛОЖАЈЕ!

ЗВОРНИК, БРАТУНАЦ, 1. марта - Договор о прекиду ватре на подручју Сарајева уграбном се одржава потврђено је данас у круговима Војске Републике Српске.

Притом се наглашава да српска страна „непосредно и досљедно доприноси укупној стабилизацији ситуације у Сарајеву и околини"

Истиче се, међутим, да са муслиманских положаја још није престало повремено отварање ватре из стрељачког наоружања и снајпера по српској територији.

Поред тога, наводи се да муслиманска страна и даље злоупотребљава присуство мировних снага УН изводећи инжењеријске радове на више правца.

Такво приближавање положајима ВРС, како се наводи, уочено је преме Бријешћу, Рајловцу, Добрињи, Лукавици, Илици, аеродромском насељу и на подручју Игмана и Жучи.

Командант Унпрофора за бившу Босну и Херцеговину генерал Мајкл Роуз јавно је истакао дјелотворан допринос српске стране стабилизацији укупног стања на подручју Сарајева. Он је, истовремено, обећао да ће од муслиманске стране захтијевати повратак на положаје од 10. фебруара, када је ступио на снагу договор о прекиду ватре, подсјећају у круговима ВРС.

То се, међутим, још није догодило, нити су муслимански инжењеријски радови обустављени, истичу у круговима ВРС.

КАКО РАДИ САВЕЗ СИНДИКАТА РЕПУБЛИКЕ СРПСКЕ

ПУТ КА БОЉЕМ

• „Основни циљ нашег дјеловања у оваквој ситуацији је да се за 130 хиљада радника и 170 хиљада пензионера ријеше основна питања", каже мр Чедо Волаш, предсједник републичког Синдиката

БАЊА ЛУКА, 1. марта - Савез синдиката Републике Српске нема никакве везе са самоуправљачком организацијом, али ће се залагати да радници у овој држави имају сва права која им припадају, као што их имају радници у свијету каже мр Чедо Волаш, предсједник републичког Синдиката.

Да је тако, потврђује и нова структурна организација по којој се радници удружују у шест гранских синдиката: индустрије и енергетике, шумарства и прераде дрвета, пољопривреде, трговине, угоститељства и комуналних услуга, и удруживање радника запослених у државним органима и друштвеној дјелатности.

- Читава Република подијељена је на шест округа: бањолучки, бијељински, сријемски, требињски, добојски и сарајевски. Рад у овим окрузима координирају помоћници потпредсједника Савеза Обрада Бепензаде. Основни циљ нашег дјеловања је у оваквој ситуацији да се за 130 хиљада радника и 170 хиљада пензионера ријеше основна егзистенцијална питања - објашњава Волаш.

Највише помоћи републички Синдикат је добио од Владе Републике Српске, која је омогућила набавку хране из робних резерви.

- Из робних резерви Србије набавићемо око 2800 тона уља и чеснера, а покренућемо и акцију набавке уџбеника и школског прибора по нижим цијенама, - рекао нам је Волаш.

Мада не постоји јединствен синдикат свих српских земаља, сарадња међу њима постоји. Међутим, јасно је да прави рад тек очекује синдикалце Републике Српске, који су још у фази „преустројавања".

Љ.Б

МИНИСТАР ЗА ОБРАЗОВАЊЕ, НАУКУ И КУЛТУРУ РЕПУБЛИКЕ СРПСКЕ:

НАСТАВА СЕ НЕ СМИЈЕ ОДЛАГАТИ

Др Љубомир Зуковић

БАЊА ЛУКА, 1. марта — Ако је у Вогошћи почела настава, сада заиста нема разлога да школско звоно касни у било којој другој школи у Републици Српској - ријечи су министра за образовање, науку и културу **др Љубомира Зуковића**, којим коментарише чињеницу да у неким школама крајишке регије (Бронзани Мајдан, Бистрица, Пискавица, Поткозарје) није почела настава, јер нема нафте, односно комбија за превоз наставника.

— Влада је учинила све што је у њеној моћи, каже даље министар Зуковић, тако да евентуалне проблеме превоза наставника треба да рјешавају школе свака за себе јер је, уколико неких наставника и нема, боље редуковати часове, него блокиратити читав образовни процес. Лакше је надокнадити часове него седмице, каже на крају господин Зуковић, уз напомену да министарство одаје искрено признање свим директорима и педагозима који су у условима у којима раде уложили максималне напоре да настава буде што квалитетнија.

Према подацима којима се тренутно располаже, на територији Републике Српске ради 220 основних и 99 средњих школа, али је ова бројка мобилна, јер се становништво још увијек расељава и досељава, па се мрежа ових образовних институција у школској години мијења.

Љ. П.

СРПСКА ДЕМОКРАТСКА СТРАНКА У ДЕРВЕНТИ

ПЛАТФОРМА ЗА РАЗВОЈ

Дервента је у прошлости била привредни, културни и спортски центар Посавља • Гради се пруга Брод-Дервента-Прњавор

ДЕРВЕНТА, 1. марта — Општински одбор СДС донио је платформу развоја општине Дервента за период 1994 — 1995. године, коју је понудио Скупштини општине на разматрање. Овом платформом предвиђа се брже обнављање привредних капацитета, као и живота у овој општини.

До прије овог рата Дервента је била привредни, културни и спортски центар овог дијела Посавља. Овдје је живјело око 60 хиљада становника, од којих око 20 хиљада у самом граду. Привреда дервентске општине запошљавала је више од десет хиљада радника и била је значајан извозник. У саставу су се посебно истицали Фабрика цијеви „Унис" и Фабрика обуће „Дамос".

Овдје је дјеловао **Средњошколски центар**, гдје се школовало око седам хиљада ђака. **Медицински центар** по својој опремљености био је међу најбољима у бившој БиХ. Само су се ријетки пацијенти упућивали на лијечење у друге медицинске установе. Све је то у рату уништено и потребна је темељна обнова.

Дервенћани су свјесни да им нико неће доћи са стране и понудити рјешење за њихове проблеме. Зато су одлучили да сами створе услове за бољи живот у свом граду. Убудуће ће се приоритет у обнови и санацији дати прије свега привреди, пољопривреди и саобраћајним везама. Зато су Дервенћани спремни и да издвоје позамашна средства у изградњи аутопута који повезује српске крајине са Србијом. Ријеч је о изградњи дионице која пролази кроз овај град. Предложена је и градња пруге. Један колосијек требало би да иде од Брода преко Дерванте до Прњавора, гдје би се спојио са пругом Бања Лука — Добој.

Већина предузећа у Дервенти је успјешно обавила санацију својих производних капацитета и у њима се одвија редовна производња. Недостају једино радници.

Према платформи, коју је понудила СДС, дервентска општина би убудуће насељавала око 40 хиљада становника. Само град би имао око 15 хиљада житеља. Пошто су комунални објекти доста оштећени, овом питању ће се убудуће посветити више пажње. Планира се санација водоводне мреже и оспособљавање водоцрпилишта, како би се побољшало редовније снабдијевање Дерванте питком водом. Медицински центар, као и школе, довешће се на ниво који су имали и прије рата.

Б. ТЕОФИЛОВИЋ

РСК У ЈЕДИНСТВЕНОМ ПЛАТНОМ ПРОМЕТУ СА СРЈ

СТИЖЕ ДИНАР У КРАЈИНУ

КНИН, 1. марта (Танјуг) - Република Српска Крајина би од данас требало да буде у јединственом платном промету са СР Југославијом.

Влада РСК ће крајишкој Скупштини, која данас у Книну одржава прву редовну сједницу прољећног засједања, предложити да по хитном поступку усвоји низ законских аката и уредби за примјену новог монетарног система и привредни опоравак.

Уласком РСК у јединствени платни промет са СР Југославијом, једино средство плаћања у Крајини постаће југословенски нови динар.

Крајишки премијер Борбе Бјеговић је оцијенио да примјена нових економских мјера неће протећи без тешкоћа. Највећи проблеми се очекују у спровођењу мјера пореске политике, у области царина и наплате акциза, док ће се банке, према његовој оцјени, консолидовати до краја априла.

Бјеговић је додао да очекује „излазак" робе из складишта и пуњење полупразних или празних рафова у трговинама Крајине.

Плате у новим динарима, када они постану платежно средство у Крајини, прво ће, по свој прилици, примити припадници Српске Војске Крајине и још неке категорије становништва. Бјеговић је додао да ће се и даље примјењивати дјелимичне исплате зараде у роби.

ЗАПИС ИЗ СРПСКЕ ХЕРЦЕГОВИНЕ

ЉУБИЊСКА ДРУГА ЛИНИЈА ФРОНТА

СВЈЕТЛОСТ У СИЈЕНЦИ ТОПОВА

Оријентација овдашње власти била је лани, а биће, кажу и ове године: немојмо људе учити да долазе пред Црвени крст него им дајмо шансу да раде и зараде. У ту сврху су већ подијељене, бар за херцеговачке крајеве, велике обрадиве површине на привремено коришћење

ЉУБИЊЕ, 1. марта — Полако али сигурно у љубинском крају промиче вјероватно најблажа зима посљедњих деценија. Скромни пашњаци су под бујном отавом и намјернику дјелују као зелене оазе у сиво| панорами херцеговачког крша. Љетошња оскудница са сјенокосима неће бити фатална за сточни фонд, како се јесенас страховало, јер колико год је љето било оскудно, кад се ради о сијену, толико је зима била издашна када је у питању отава.

РАТНИК У ВРТУ

По баштама се још зелене листови ружа, као да нијесен није на доласку, а уз макадамске путеве срећу се поједини ратари-како проносе младе саднице за своје вртове и окућнице. Вријеме је за садњу и калемљење воћака, кажу. Јер, дренови су већ напупали и ускоро ће просути свој жути цвијет. А баш дрен у овим крајевима сматрају биљком чудотворном, па и вјесником долазећег прољећа, пошто први цвјета а посљедњи дозријева!

У Грдошницама, на имању ДП „Плантаже" увелико тече резидба. Пред само три радника је још 18 хиљада садница, али рачунају да ће посао чишћења и уређивања воћака бити завршен за наредне два мјесеца. И орачи „Плантаже" су почели прољећно орање у винограду наспрем села Дубочице, а дуванџари све чешће говоре о сјемену и расаду за сљедећу сезону...

Дуван је прошле године буквално спасио љубињски крај, сакупивши му на минимум све социјалне потребе које са собом носи ратни вихор. Више од 600 породица из Љубиња и околине у њему је нашло додатни начин зараде и буквално напунило своје кабе и подруме основним животним намирницама - увелико смањио гужве пред магацином Црвеног крста.

Оријентација овдашње власти била је лани, а биће, кажу и ове године: немојмо људе учити да долазе пред Црвени крст, него им дајмо шансу да раде и зараде. У ту сврху су већ подијељене, бар за херцеговачке крајеве, велике обрадиве површине на привремено коришћење. Привремени власници су уплатили по пет њемачких марака за изнајмљени дунум земљишта, а већина их наводи да ће на тој земљи посијати житарице или подићи дувариште.

СТРУЈА НЕ ЗНА ЗА РАТ

Звучи необично за извјештај из ратне зоне, али је ипак тачно - Љубиње је постигло изузетне успјехе у електрификацији села, која су деценијама таворила у мраку, уз шкиљаве лампе и фењере, чекајући неке боље дане. И дочекала су их баш у ратној 1993. и 1994. години. Електрична струја је стигла баш тада у Капавицу, Влаховиће, Ранковце, Обзир...

— Ове седмице ће струја бити доведена и у село Мишљен, рекао нам је Драган Турањанин, директор Електро-Љубиње. - А најдаље за мјесец дана очекујемо да ће добити и засеок Љубомишљи са својих 14 кућа (Љубомишљи се налазе покрај макадамског пута Љубиње - Билећа), затим засеок Чолића куће - недалеко од Љубомишљи, те Милојевића главица код села Капавица. Остало нам је још само да струја стигне у село Жабица, једанаест километара југоисточно од центра града, па ће тиме у свакој кући у љубињском крају бити довољно свјетла. А и то ће се, очекујемо, догодити овог прољећа, кад се већ није десило оних година у којима је овдашња привреда стајала много боље него данас.

Снабдијевање града струјом текло је лани као у најмирнијим предратним годинама, а екипе су кварове, на прилично дотрајалој мрежи, ипак отклањали за највише сат-два времена.

Мало је, дакле, слика које би случајног пропазника упутиле да се Љубиње налази на само неколико километара иза прве линије фронта. Можда више од било чега другог на то подсјећају изузетно поше снабдјевене продавнице у овом граду, па се већина трговине обавља на малој градској пијаци и по приватним продавницама, удаљеним и до километар од центра.

Сирова кафа се на поменутим мјестима може набавити за шест до седам њемачких марака или исто толико југословенских нових динара - мада их је још увијек премало у промету. Килограм соли кошта динар, килограм шећера динар и четрдесет пара. Врећа кукуруза од сто килограма продаје се за 35 њемачких марака, или исто толико нових југословенских динара, а сто килограма брашна је 60 динара.

И на крају, о оном чега никад, па ни сада, нема довољно у мањим мјестима - о култури. Тројица младих сликара аматера, Бранко Бајић Турањанин, Миладин Лучић и Мирослав Бато Бабић оставили су на тренутак тушеве, кистове и боје и баве се уређењем атељеа. А у томе им помаже и овдашњи млади пјесник Сергеј Пук. Просторије од седамдесетак квадрата добили су од Дионичарског друштва „Доганија 1890", које већ дуго нису коришћене, али сигурно и захваљујући чињеници да је директор „Доганије" магистар Борко Сорајић и сам годинама био најпознатији сликар-аматер у Љубињу... То су само неке од слика ове неубичајено благе зиме у градићу који се оптимизмом чека прољеће, без обзира што се налази ни десет километара иза првих линија фронта.

ЖАРЕ ЈАЊИЋ

КОМЕМОРАЦИЈА ПОВОДОМ СМРТИ ОЛГИЦЕ МИХАИЛОВИЋ - ЛАТИНГЕР

СЈЕЋАЊЕ НА ГЛУМИЦУ

БАЊА ЛУКА, 1. марта — У знак сјећања на вјечне преминулу глумицу **Олгу Михаиловић - Латингер**, у Крајишком народном позоришту данас је одржана комеморација посвећена овом значајном имену југословенске позоришне сцене.

Олга Михаиловић-Латингер је са 18 година у крагујевачком позоришту начинила прве глумачке кораке. Наступала је у свим већим градовима бивше Југославије. Године 1988. је дошла у Бању Луку, гдје је до пензије била члан Крајишког народног позоришта.

Њене улоге су одисале живошћу, темпераментом и духом. Последња представа у којој је учествовала били су **„Женски разговори" Душана Радовића.**

О животу и дјелу покојне глумице говорио је глумац Крајишког народног позоришта **Бошко Ђурђевић.**

Сахрана Олгице Михаиловић-Латингер обавиће се сутра на Новом гробљу. За оне који желе да присуствују сахрани организоваће се превоз аутобусом, са поласком у 13.30 часова испред Позоришта.

М. К.

ЗАХТЈЕВ КЉУЧКИХ БОРАЦА

ПОВЈЕРЕЊЕ НА ПРОВЈЕРИ

КЉУЧ, 1. марта — У Кључу су све учесталији захтјеви да се енергичније и прије стане на пут недопустивим радњама и злоупотребама које су вјетрови рата донијели и на ово подручје. На томе посебно инсистирају борци кључких јединица, који актуелној власти без устезања указују на уочене пропусте и захтијевају оштрији курс према онима који то чине.

Посебно се инсистира да се отклоне сумње да ли је и у којој мјери овдје било неправилности у вези са додјелом напуштених кућа, станова, локала и пољопривредне механизације, закупом земљишта, расподјелом нафте и хуманитарне помоћи и другим пропустима о којима се у послиједње вријеме доста говори.

Сходно овим захтјевима, предсједник СО Кључ, инжењер **Јово Бањац**, наредио је инспекцијским службама да у што краћем року изврше провјеру и објелодане имена оних који још увијек заузимају одговорна мјеста у предузећима, а на своје или име чланова уже породице имају регистровано предузеће или трговинску радњу.

О овим и неким другим питањима расправљаће се на наредној сједници Скупштине општине, на којој ће се одборници изјаснити о повјерењу носиоцима најодговорнијих функција у овој општини.

Г. ДАКИЋ

УЗ 1. МАРТ, ДАН ЦИВИЛНЕ ЗАШТИТЕ

БАЊА ЛУКА

РАДНО ОБИЉЕЖЕН ПРАЗНИК

• Извршена смотра јединица, представљен стручни приручник „Санација у рату оштећених кућа" и додијељене повеље Цивилне заштите

БАЊА ЛУКА, 1. марта - Смотром јединица Општинског штаба цивилне заштите и свечаном сједницом у Бањој Луци је данас радно обиљежен међународни Дан цивилне заштите и Дан цивилне заштите Републике Српске.

Смотру јединица извршио је **Божо Милић**, начелник Републичког штаба цивилне заштите.

На свечаној сједници, одржаној у вијећници Дома културе, поред информисања о раду цивилне заштите и промоције стручног приручника **„Санација у рату оштећених кућа"**, окружни штаб цивилне заштите додијелио је и повеље Цивилне заштите заслужним појединцима и институцијама.

За основну заштиту становништва од непријатеља у овом рату, повеље су добили **Први крајишки корпус, Ваздухопловство и противваздушна одбрана Републике Српске, Први инжињеријски пук и батаљон ВОЈИН Б и ПВО**. За допринос у провођењу здравствене заштите и хуманитарних активности повеље су добиле сљедеће бањалучке институције и предузећа: **Клиничко-болнички центар, Дом здравља, Медицинска електроника, Регионални Црвени крст, Општинска организација Црвеног крста, Коло српских сестара, „Добротвор", АДРА, Општинска комисија за избјеглице и Завод за рехабилитацију „Др Мирослав Зотовић".**

Мр Предраг Радић, Милан Попадић, Радован Новаковић и Жива Шупица повеље су добили за допринос функционисања цивилне заштите, а за залагање на провођењу мјера цивилне заштите и успјешно вођење јединица и штабова повеље су добили **Владо Петровић, Драгослав Ковачевић, Зоран Лукић, Недељко Малешевић, Душко Керезовић и Милан Добријевић**. За укупан допринос у провођењу мјера цивилне заштите и испољену активност на заштити цивилног становништва и материјалних добара повеље су добили **Општински штаб цивилне заштите Бања Лука, Водопривредно предузеће „Сава" из Градишке и Радио-телевизија Србије, Студио Нови Сад.**

Свечаној сједници су присуствовали представници општине и Војске Републике Српске.

Р. Р.

Божо Милић врши смотру јединица

(Снимио: Р. ОСТОЈИЋ)

СРБАЦ

СМОТРА ЈЕДИНИЦА

• Општински штаб цивилне заштите успјешно реализовао све задатке

СРБАЦ, 1. марта - У оквиру обиљежавања 1. марта Дана цивилне заштите, јуче је у Српцу одржана смотра свих јединица цивилне заштите српске општине. Потом је одржана радна свечана сједница Општинског штаба цивилне заштите. У пригодном реферату начелник Штаба **Стојан Билановић** је нагласио да су у току протекле године и Штаб и јединице цивилне заштите успјешно извршили све постављене задатке.

Посебна пажња посвећена је обучавању становништва и повјереника цивилне заштите за случај напада из ваздуха, при чему је проведена активност на уређивању, чишћењу и заштити расположивих склоништа капацитета, односно објеката за склањање. Постигнут је, такође, висок степен оспособљености јединица цивилне заштите и задовољавајући ниво њихове материјално-техничке опремљености, али се на овом плану, како је нагласио Билановић, мора и убудуће радити.

Општински штаб цивилне заштите у Српцу дао је и крупан допринос на заштити и спречавању становништва од елементарних непогода, посебно од поплава у пришлој години, у чему је остварен висок ниво сарадње са свим субјектима у општини.

У овој години Општински штаб цивилне заштите за разлику од протекле двије године, када је дјеловао у ратним условима, своју активност прилагодиће условима мира - рекао је начелник Стојан Билановић.

С. К.

ОДЈЕЦИ ВАЗДУШНОГ ИНЦИДЕНТА У БИВШОЈ БиХ У АМЕРИЧКОМ КОНГРЕСУ

„ЗВУЧНИ ЗИД" АМЕРИЧКОГ РИЗИКА

• Водећи републикански представник у Комитету за војна питања Сената Стром Тармонд сматра да је акција у Босни „доказ о постојању јасне командне линије" коју је Америка успоставила кроз НАТО.

• „Ако нешто крене лоше, амерички народ неће кривити Уједињене нације нити савезничке команданте. Кривицу ће свалити, парадно, на предсједника САД

ВАШИНГТОН, 1. марта — Повољно реаговање Конгреса у Вашингтону на акцију америчких авиона у саставу НАТО-снага у Босни само тренутно засјењује горућу дебату на тему ко може издати наредбу за борбену акцију Американаца који се налазе у саставу снага Уједињених нација — пише данас АП у осврту на јучерашње обарање четири авиона изнад Босне.

Према ријечима предсједника Представничког дома **Томаса Фолија** обарање, како је рекао, „српских авиона" од америчких пилота „има јасну подршку Конгреса".

Водећи републикански представник у Комитету за војна питања Сената **Стром Тармонд** сматра да је акција у Босни „доказ о постојању командне линије" коју је Америка успоставила кроз НАТО.

ГОРКА ИСКУСТВА ИЗ СОМАЛИЈЕ

Али, остаје нејасно како би та „командна линија" радила у случају да америчка интервенција оде корак даље од акција неколико америчких авиона, каже амерички коментатор, подсјећајући да је администрација предсједника Била Клинтона готово читаву прошлу годину лутала главу око овог проблема.

Све то постаје још актуелније послије захтјева да, послије потписивања мира у Босни, половину будућег састава „снага за очување мира" чине — амерички војници.

Вашингтон — опрез у босанском сукобу

Амерички законодавци стога траже брз одговор на питања ко ће командовати овим снагама, да ли би командант који није Американац њима могао издати наредбу да крену у борбу и, коначно, ко би био одговоран ако ствари крену лоше.

Познати војни историчар пензионисани пуковник **Хари Самерс** сматра да расправу треба усредсредити на два питања која се допуњавају: јединство командовања и политичку одговорност.

„Ако нешто крене лоше, амерички народ неће кривити Уједињене нације нити савезничке команданте. Кривицу ће свалити на човјека кога је изабрао за врховног команданта", алудира Самерс на улогу предсједника САД.

Прошлог љета Клинтон је био сасвим близу одлуке да прихвати политику „брзе експанзије" на пољу мировних акција. Затим је дошла катастрофа у Сомалији у којој је 18 америчких војника изгубило живот, па је одушевљење брзо уступило мјесто опрезу.

Утицајни сенатор Роберт Борд био је тада веома одлучан у захтјеву Конгресу да се акције у Сомалији оконче до 31. марта ове године. „Нико у САД није бирао генералног секретара УН" рекао је тада Борд, послије чега је услиједила одлука о повлачењу.

АМЕРИЧКОМ ВОЈСКОМ КОМАНДУЈУ АМЕРИКАНЦИ

Лидер републиканаца у Сенату **Боб Дол** подсјетио је такође да је и у вријеме предсједника **Џорџа Буша**, постојала добра сарадња са УН и НАТО, али да су тада Американци били „први међу једнакима", док се сада захтијева да буду „само једни од једнаких".

Чак ни у оквиру уске радне групе Сената у чијем су саставу ушла по двојица водећих представника двије америчке — Републиканске и Демократске — политичке партије, као и десетак спољнополитичких и војних стручњака, нема сагласности о будућој улози америчких војника у мировним акцијама под заставом УН.

Једни се одлучно залажу за давање командних овлашћења представнику УН, док други још одлучније инсистирају да би, у случају војне акције, амерички контингент могао да се повинује наређењима искључиво америчког команданта.

Мада према америчком уставу америчким војницима може командовати само амерички командант, АП подсјећа да је у историји било и супротних примјера.

Тако је амерички корпус у саставу савезничких снага у првом свјетском рату био под врховном командом француског маршала **Фоша**, док су се у другом свјетском рату у Европи Американци једно вријеме борили под командом британског генерала **Монтгомерија**.

Предсједник Клинтон ступио је на власт припремајући нешто сасвим друго: да створи посебне америчке снаге које би се биле под командом Уједињених нација. Годину дана касније администрација у Вашингтону одбија сваку могућност формирања било какве „стајаће војске" УН.

ДИПЛОМАТСКО МАНЕВРИСАЊЕ У УН ИЗА ЗАТВОРЕНИХ ВРАТА

БОСНА У СЈЕНЦИ ХЕБРОНА

ЊУЈОРК, 1. марта (Танјуг) - Савјет безбједности УН провео је у понедјељак по подне у дипломатском маневрисању иза затворених врата о приједлогу резолуције муслиманских земаља у вези са масакром у Хеброну, па о француском приједлогу резолуције о статусу Сарајева није ни било ријечи.

Муслиманске земље настоје да прогурају резолуцију у којој се тражи разоружање израелских досељеника на западној обали ријеке Јордан и слање страних посматрача у то немирно подручје послије прошлопонедјељног масакра Палестинаца.

У понедјељак ујутро скинут је с дневног реда приједлог француске резолуције о Сарајеву, али је остављена могућност да се о томе ипак расправља по подне. До тога, међутим, није дошло, јер Савјет није успио а се помакне са мртве тачке ни у погледу резолуције о Западној обали.

У дипломатским изворима се сазнаје да је Француска спремна да макар тренутно одустане од свог приједлога због новонастале ситуације у Босни послије обарања четири авиона од снага НАТО. Међутим, према истим изворима, Сједињене Државе врше притисак на Французе да истрају на свом захтјеву како би се скинуо притисак са Израела.

Руси, с друге стране, блокирају француски приједлог, па се и на та два случаја све јасније очитава конфронтација двију сила.

ЛИДЕР БОСАНСКИХ МУСЛИМАНА ПРОТЕСТВОВАО У УН

ИЗЕТБЕГОВИЋ ПРОТИВ РУСКИХ ВОЈНИКА

ЊУЈОРК, 1. марта (Танјуг) - Лидер босанских муслимана Алија Изетбеговић протестовао је код Уједињених нација због доласка руских мировних трупа у Сарајево и супротставио се доласку новог руског контингента.

У писму упућеном специјалном представнику УН у бившој Југославији **Јасушиј Акашију** Изетбеговић каже да су се Руси приликом доласка у Сарајево понашли на начин који је забринуо становништво и „окрњио углед мисије УН" у Босни.

Изетбеговић каже да су Руси „манифестовали подршку агресору", што су муслимани доживјели као провокацију која је могла да се изроди у инцидент.

„У вези с тим, моја је дужност да Вас обавијестим да се ми не слажемо са доласком додатних руских трупа у Босну и Херцеговину. Мисматрамо да таква одлука треба да буде одложена" закључује Изетбеговић у писму Акашију.

Писмо сличног садржаја упутио је данас и муслимански амбасадор **Мухамед Шаћирбеј** предсједник Савјета безбједности. Шаћирбеј сматра да недавни долазак руских мировних снага у Босну није у складу са постојећим критеријумима. Ти критеријуми треба да се стриктно примјењују према свим земљама, или да се мијењају, пише Шаћирбеј.

Његово замјерке односе се, по свему судећи, на став УН да трупе из сусједних земаља и Турске не могу да учествују у мировним операцијама. Шаћирбеј прелази преко чињенице да су у Босни већ стациониране трупе из више муслиманских земаља.

ФРАНЦУСКИ ПРЕМИЈЕР БАЛАДИР О ПОЛИТИЦИ ПАРИЗА НА БАЛКАНУ

ТОПЛО, ХЛАДНО С АЈФЕЛОВОГ ТОРЊА

ПАРИЗ, 1. марта (Танјуг) — Француски премијер Едуар Баладир изјавио је у Тулузу да је успостављање мира у Босни и Херцеговини, а и на територији бивше Југославије генерално, „саставио" политике Француске око југословенске кризе. Баладир је додао да је вријеме да ово закитарисовано стране схвате да им је заједнички интерес мир.

Када је ријеч о јучерашњем обарању четири авиона у ваздушном простору изнад Босне, који, према саопштењу француском Министарству иностраних послова, „могућно" припадају Србима у Босни, француски премијер је настојао да ту војну интервенцију америчких авиона изузме из контекста примене ултиматума НАТО-а. „Није у питању спровођење одлука НАТО-а око Сарајева", рекао је Баладир већ се радио „сасвим другој ствари", односно о „примени резолуција изгласаних у Уједињеним нацијама".

ПРАШКА ШТАМПА О ГАС—МАСКАМА ЗА ХРВАТСКУ

МАСКИРАНО ХРВАТСКО НАОРУЖАЊЕ

ПРАГ, 1. марта (Танјуг) - Чешко Министарство индустрије и трговине није „у посљедњи час" издало, како данас пише најтиражнији чешки дневник „Млада фронта-Дакс", дозволе за извоз 45 хиљада гас-маски у Хрватску.

Овај корак се образлаже тиме да је Комитет УН за санкције изразио бојазан да ће ове маске бити употријебљене у борбама у средњој Босни, јер у Хрватској нема толико пожара који би оправдавали куповину толиког броја ових заштитних средстава.

На Хрватску се, додаје се у тексту, као и на друге републике бивше Југославије, односи ембарго на увоз оружја, а гас-маске се сматрају дијелом војних набавки.

Наручилац маски је било хрватско Министарство рада и социјалних послова за „потребе гашења пожара и цивилно становништво". Чешко Министарство индустрије и трговине је, међутим, консултовало Министарство спољних послова које га је упознало са мишљењем Комитета са санкције. Због тога је одузета лиценца фирми „Гумарни зубри" за извоз гас-маски у Хрватску.

Један дипломата, који је желио да остане анониман, изјавио је овом листу да је посредник у послу била једна словеначка фирма и да је чешки испоручилац на послу требало да оствари приход од 45 милиона круна (око 1,5 милиона долара).

КОМЕНТАРИ У ПОЉСКОЈ ШТАМПИ

ПОЛИТИЧКИ МОТИВИ НАТО

● Акција НАТО служи обнављању вјеродостојности овог војног савеза која је озбиљно доведена у питање у току југословенске кризе ● Коментатор „Газете виборче" сматра да је акција авиона НАТО била опомена упућена на двије адресе: поред Срба у бившој БиХ, други адресант је Москва

ВАРШАВА, 1. марта (Танјуг) - Нема никакве сумње да је прва ратна операција у историји НАТО испирисана политичким мотивима, а знатно мање војним разлозима. То је закључак већине коментара у данашњој пољској штампи, која посвећује велики простор обарању авиона изнад Босне.

Војни савез НАТО, како закључује водећи варшавски дневник „Жечпосполита", „желио је да нагласи да је једина војно-политичка групација у свијету способна да изведе ефикасну оружану акцију" која нема офанзивни карактер већ служи „завођењу мира у регионалном сукобу". Ова акција, такође, служи обнављању вјеродостојности овог војног савеза која је озбиљно доведена у питање у току југословенске кризе.

„Акција пакта је показала да се НАТО осјећа одговорним за безбједност региона ван традиционалног оперативног подручја пакта, али вјероватно и то да Запад не жели да остави ова подручја у зони утицаја Русије", закључује „Жечпосплита".

Коментатор „Газете виборче" такође сматра да је акција авиона НАТО била опомена упућена на двије адресе. Поред босанских Срба, други адресант је Москва. „Политичку вјеродостојност НАТО доводиле су у питање кочоперне изјаве водећих руских политичара и једностране одлуке Руса, као што је, на примјер, она о упућивању нових 300 војника у Сарајево. Изгледало је да ће се брзоплето раструбљени тријумф Савеза преобразити у пораз", констатује аутор коментара и закључује:

„То ипак не значи курс конфронтације. Тим прије што је НАТО извео ову акцију на основу ОУН-овске забране летова, а не поводом НАТО-вског ултиметима. Запад је на тај начин показао Србима да не смију потцјењивати ни раније обавезе, а Москви - да жели избјећи и своју компромитацију, а и испробавање снага са Русијом. Звучи парадоксално, али акција НАТО може довести до утврђивања принципа сарадње велесила у босанском конфликту".

ГЕНЕРАЛ ЏОН ВОТЕРС

ПРЕОБРАЖАЈ ПАКТА

МОСКВА, 1 марта — НАТО-пакт пролази кроз етапу преображаја јер су се, послије завршетка хладног рата, циљеви Атлантског савеза знатно промијенили, изјавио је Радио-Москви генерал **Џон Вотерс**, замјеник команданта снага НАТО-а у Европи.

„Послије завршетка хладног рата циљеви НАТО-пакта су се знатно промијенили. Свакако, у случају копнене агресије на територије за које је одговоран, НАТО ће вршити своје одбрамбене функције.

Међутим, сада нема опасности од глобалног сукоба иако је избило мноштво локалних етничких конфликата и сукоба повезаних с неким другим локалним споровима. Сматрамо да у насталој ситуацији НАТО—пакт може да допринесе учвршћењу стабилности у овом или оном региону, на то је усмјерена и иницијатива партнерство за мир коју су лидери НАТО-пакта покренули на брисел ском заседању у јануару ове године" — рекао је у интервјуу руском радију генерал Вотерс, који борави у посјети Москви.

По његовим ријечима „на заседању НАТО позив за учешће у реализацији програма партнерство за мир упућење оним земљама које жеље да припремају своје војнике за учешће у заједничким мировним акцијама".

АМЕРИЧКО—БРИТАНСКА САГЛАСНОСТ О БИВШОЈ БОСНИ

ЗА ПРАВЕДАН МИР

● „Ми смо спремни да наставимо акцију да бисмо постигли праведан мир у Босни", изјавио је Клинтон

ВАШИНГТОН, 1. марта (Танјуг) - Предсједник САД Бил Клинтон и британски премијер Џон Мејџор сложили су се у понедјељак увече да је потребно наставити чврст курс у Босни да би се извршио притисак на све стране ради постизања мировног рјешења.

Приликом сусрета у Питсбургу, двојица државника су одобрила акцију НАТО-пакта, у којој су оборена четири авиона у „зони забрањених летова" изнад Босне; сложили се о потреби јачања НАТО-пакта; подршци економским реформама у Русији и проширењу сајетске трговинске сарадње.

„Ми смо спремни да наставимо акцију да би постигли праведан мир у Босни" изјавио је Клинтон.

„Нема сумње да су наши ставови о Босни и Русији врло блиски. Неке разлике које су постојале у прошлости остале су иза нас", рекао је британски премијер послије састанка у Вашингтону с потпредсједником **Ал Гором**, високим члановима администрације и првацима Конгреса.

Британски функционери који прате Мејџора саопштили су да се двије стране слажу у оцјени да обарање четири авиона у Босни може да подигне кредибилност НАТО-пакта и УН и помогне убрзању преговарачког процеса.

Клинтон и Мејџор нису, колико се сазнаје, приближили становишта о учешћу копнених снага у Босни. Амерички предсједник је, и поред Мејџоровог инсистирања на америчком учешћу, остао при ранијој позицији да ће САД послати војнике у Босну само ради одржавања мира, уколико дође до потписивања мировног споразума.

У разговорима Мејџора с државним секретаром **Кристофером**, секретаром за одбрану **Перијем** и директором ЦИА **Велзијем** није било разлике о томе да Запад треба и даље да подржава Јељцина и реформистичке снаге у Русији.

Оцјењује се да је највећи успјех Мејџорове посјете превазилажење непријатног спора са Клинтоном након што је амерички предсједник недавно одобрио улазну визу за 48-часовну посјету САД **Џери Адамса** лидера политичког крила Ирске републиканске армије. Недавна посјета Адамса Њујорку изазвала је оштро званично реаговање Лондона.

ИЗРАЕЛ ПОЧЕО ДА ОСЛОБАЂА ПАЛЕСТИНСКЕ ЗАТВОРЕНИКЕ

ОСАМ СТОТИНА ПАЛЕСТИНАЦА НА СЛОБОДИ

● Мјера, донијета на основу одлуке владе Јицака Рабина у прошлу недјељу, тумачи се као очигледан покушај изглађивања односа са ПЛО послије масакра над палестинским цивилима у Хеброну који је довео до прекида мировних преговора двију страна

ЈЕРУСАЛИМ, 1. марта — Израелска влада саопштила је да ће данас почети ослобађање око 500 палестинских затвореника и да ће, до сљедећег викенда, још 300 заточених Палестинаца бити пуштено на слободу.

Мјера, донијета на основу одлуке владе Јицака Рабина у прошлу недјељу, тумачи се као очигледан покушај изглађивања односа са ПЛО послије масакра над палестинским цивилима у Хеброну који је довео до прекида мировних преговора двију страна.

Израелски радио тврди, преноси Ројтер, да је већ почело ослобађање Палестинаца из затвора Кециот на југу Израела и Дахарија, на југу Западне обале.

Према саопштењу израелске владе, иза решетака ће и даље остати они који су извршили убиства или терористичке нападе послије потписивања мировног споразума Израел-ПЛО 13. септембра прошле године у Вашингтону.

Јерусалим — односи са Палестинцима погоршани

Такође, амнестија се односи само на припаднике оних палестинских организација које подржавају мир са Израелом.

Осим ослобађања палестинских затвореника, израелска влада донијела је у недјељу одлуку и о разоружавању екстремиста међу јеврејским насељеницима на окупираним територијама, њиховом хапшењу и конфинацији. А, у најновијем покушају да спасе преговоре са ПЛО, премијер **Јицак Рабин** прихватио је присуство међународних посматрача на окупираним територијама, али само под условом да буду ненаоружани.

Мјере израелске владе, међутим, не задовољавају захтјеве ПЛО који је, послије убиства десетина Палестинаца прошлог петка у џамији у Хеброну, прекинуо све преговоре с јеврејском државом.

Прекид се односи на преговоре о примјени споразума о палестинској аутонмији у Гази и Јерихону, вођене у Египту и Француској, и билатералне преговоре у оквиру арапско-израелских мировних разговора у Вашингтону.

Послије састанка извршног комитета ПЛО окончаног рано јутрос у сједишту организације у Тунису палестински функционер **Јасер Абед-Рабо** изјавио је да ПЛО жели да настави преговоре, али тек пошто буде гарантована безбједност Палестинаца на окупираним територијама.

Он је прецизирао да ПЛО у том смислу, тражи присуство међународних мировних снага на окупираним територијама, разоружавање свих јеврејских насељеника у палестинске градове и насељена мјеста и измјештање неких јеврејских насеља са појаса Газе и Западне обале, међу првима **Кирјат Арбе**, одакле потиче **Барух Голдштајн**, починилац крвавог злочина у џамији у Хеброну.

РОКАДЕ У САВЈЕТУ БЕЗБЈЕДНОСТИ

ФРАНЦУСКА ПРЕДСЈЕДАВА У МАРТУ

ЊУЈОРК, 1 марта (Танјуг) — Француска је у уторак преузела функцију предсједавајућег Савјета безбједности за март у оквиру устаљене ротације по абецедном реду.

Предсједник савјета у марту биће француски амбасадор **Жан Бернар Мериме**, који преузима дужност од амбасадора **Џибутија Робле Олхаје**, који је предсједавао у фебруару.

ИЗ „АУТОПРЕВОЗА"

ТРИ НОВЕ ЛИНИЈЕ

Од 1. марта из Мејдана саобраћа аутобус „Аутопревоза", преко Старчевице до Болнице на Приковцу. Такође је уведена и линија центар Три Карановац, те из центра града преко Мирнића Брда до Голеша.

— Аутобус из Мејдана полази у 6,30, 7,30, 13,30 и 14,30 часова, а испред болнице креће у 7,8,14 и 15 часова. Линија за Карановац креће из центра у 6,00 и 13 часова, из Трна у 6,30 и 15,30 часова, а из Карановца аутобус полази у 7,30 и 14,30 часова. Трећа линија, креће из Голеша у 6 часова а из Бање Луке у 14,30 часова - каже Бошко Радић, референт за израду реда вожње у „Аутопревозу".

Цијена карте за превоз у градској линији кошта један нови динар, а у приградској два динара.

М. С.

ИЗ „МЉЕКАРЕ"

ПОЈЕФТИНИО СИР „ТРАПИСТ"

Млијечни производи у Мљекари јефтинији су у просјеку за 23 одсто. Конзумно млијеко, повлака, јогурт нису појефтинили.

— Сиреви су јефтинији за 33 одсто, па је популарни „трапист" сада девет динара у малопродаји по килограму, а сир-кришка, шест динара. Сирни намази су јефтинији за 53 одсто и сада коштају 0,70 динара, а били су 1,7 динара. Путер је јефтинији за 30 одсто и сада је килограм у малопродаји 11 динара. Стерилно млијеко, односно у третрапаку је јефтиније за 30 одсто и оно од пола литра кошта 0,80, а од литре 1,5 динара, каже **Милан Мрђа**, директор „Мљекаре".

Разлог да се снизи цијена млијечних производа је у томе што се у посљедње вријеме располаже већом количином сировог млијека.

М. С.

СУТРА У ДОМУ КУЛТУРЕ

ПРОМОЦИЈА ЗБИРКЕ „САГЛАСЈА"

У вијећници бањолучког Дома културе, у четвртак, 3. марта, са почетком у 18 часова, одржаће се промоција књиге пјесама **Сретена Вујковића** „Сагласја".

О књизи ће говорити **др Мирко Скакић**, а стихове бањолучког књижевника читаће **Раденка Шева и Бошко Ђурђевић**, глумци Крајишког народног позоришта из Бање Луке.

Љ. Б.

НА БАЊОЛУЧКОЈ ТРЖНИЦИ

„БУВЉАК" ПРОГУТАО ЗЕЛЕНИШ

● Тек потписани уговори о закупу тезге на бањолучкој Тржници раздвојиће „бувљак" од „зелене пијаце": јефтина конфекција и козметика имаће своје купце, али стомак најбројније

Шетња „бувљаком" - терапија за женски род (Снимак: Р. ОСТОЈИЋ)

Хоће ли на бањолучкој Тржници бувљак потпуно прогутати „зелену пијацу"? Ма колико одобравали праву најезду јефтине конфекције и осталих ситница које бувљак нуди, стомак говори другачије. Протеклих мјесеци „зелена пијаца" повлачила се пред робом свих врста и фела, и смањила број тезги са воћем и поврћем.

Прије рата из Трста, а сада из Суботице, роба са тамошњих бувљака, стигла је у Бању Луку. Добили смо тако привлачан „трговачки центар", али остаје питање — гдје га смјестити, како би сачувао свој шарм, а не угрозио другу робу.

Директор бањолучке Тржнице Радосав Грбић каже да је за продају на тезгама обновљено 500 прошлогодишњих уговора, а издато 350 нових. Приоритет у закупу имају чланови породица погинулих бораца и инвалиди. Годишња закупнина је 200 динара по стопу, односно 100 по квадратном метру, уз дневну таксу која износи један динар.

— На простору од „доње рампе" до „малог моста", сви потписани уговори налажу продавцима да изнесу само воће и поврће. За „бувљак" само предвиђели простор од тог моста узбрдо, до главне улице уз Цркву, а такође и ниже од рампе, испод Кастела према Врбасу. Међутим, продавачи конфекције користе и тезге намијењене „зеленој пијаци" што ћемо покушати регулисати стајњим контролама уз помоћ инспекцијских органа. Све кориснике сам већ упозорио да почетком сезоне неће моћи продавати ништа, осим воћа и поврћа. Зимус сам били толерантнији, јер је понуда зелене пијаце била сламњена. Што се тиче паркинг — простора, ту сам немоћни, а то треба да регулишу општински органи. Трговина „на велико", како народ каже — „на камионе" који робу нуде на паркингу испод Кастела остаје и даље, јер проширује асортиман роба, а што је важније ту је и јефтинија — каже господин Грбић.

У сваком случају, бањолучки „бувљак" остаје са нама, иако би му намјенски додијељен и утврђен простор пружио веће могућности и додао више шарма. Шетња „бувљаком", и без динара у џепу права је терапија. За жене посебно.

Н. П.

МАРКЕТИНГ

У ПЕТАК, 4. МАРТА, У РЕСТОРАНУ „ПЕЊИНА" МОДНА РЕВИЈА

„СВИЛИНО" ПРОЉЕЋЕ И ЉЕТО...

● Нова колекција женске конфекције и спортског програма садржи 30 модела, у доминантним сиво-љубичастим тоновима

Дах прољећа замирисао је и у погонима „Свиле" из Челинца. А колико је тај мирис опојан и допадљив, увјериће нас креатори ове конфекцијске куће на модној ревији, заказаној за петак 4. марта, у бањолучком ресторану „Пећина".

Модном пистом прошетаће шест манекенки, одјенутих у 30 модела колекције **„Прољеће-љето '94"**, које ће се, колико сутра појавити у мрежи трговина Републике Српске.

Према ријечима **Слободанке Гајановић**, шефа маркетинга на ревији ће бити изложен **женски модни програм, спортска опрема** (тренерке за све узрасте) те **спортске јакне**, сашивени од лежерних тканина полиамида, на којима доминирају њежно сиви и љубичасти тонови.

„Свила" нам тако открива и хит боје ове сезоне, а заинтересовани могу и прије модне чаролије у петак, доласком у ресторан „Пећина" провући „кроз прсте" материјал модела. Наиме, током цијеле седмице они су изложени у овом атрактивном ресторану, да би 4. марта у 18 часова бљеснули и под сјајним рефлектора.

Но, модна ревија „Свилне" из Челинца неће задовољити само очи посјетилаца него ће се уз богат музички програм и акустиком створити прољећна атмосфера. Домаћин вечери је **Жељко Шарић**, а међу гостима су најављени представници свих већих трговачких кућа.

Улазнице су већ у продаји, а резервације за „Свилино" вече могу се примати у ресторану **Пећина**, путем телефона **30-004**.

ФОТО-ВИЈЕСТ

КОЗА-СТО ДИНАРА

Најјевиње цјенкања око тепади

И јучерашњи уторак, лијеп иако помало облачан дан довео је на Нову пијацу бројне продавце и купце. Робе много, цијене различите.

На пијаци стоке килограм живе ваге прасетине био је између три и четири динара, телетина између 1,6 и два динара. Краве и свиње су нешто јефтиније, а овцу или козу могли сте купити за око 100 динара.

Р. Ј.

Снимио: Р. ОСТОЈИЋ

БИОСКОП ЗВЕЗДА ОСКАР БИЉЕЦ

ДАНАС ПРИКАЗУЈЕ

11.00 Еротски: „Карин и Барбара суперзвијезде"
13.00 „Четници", р. Луис Кинг
15.00 Борилачки: „Без излаза", гл. Жан Клод ван Дам
17.00 „Кажи зашто ме остави", р. Опет Новковић, гл: Жарко Лаушевић, Љубиша Самарџић
19.00 „Кажи зашто ме остави"
21.00 Хит: „Карпитов пут", р. Брајан де Палма, гл: Ал Пачино, Шон Пен

ПОЗАЈМИМО СТАЊЕ ОНА ЋЕ ВРАТИТИ БУДУЋНОСТ

Зајам за одбрану Републике Српске

ПРЕДСТАВЉАМО УПИСНИКЕ ЗАЈМА: БАЊОЛУЧКА АУТОБУСКА СТАНИЦА

БЕСПЛАТАН ПРЕВОЗ БОРАЦА

Мјешовито дионичарско предузеће Бањолучка аутобуска станица једно је од предузећа које се придружило бројним уписницима зајма за одбрану Републике Српске. Они су се акцији **„Помоћимо стањем, она ће вратити будућност" одазвали**, како рекоше, чим су могли, уписавши на име зајма 10 хиљада њемачких марака.

Бањолучка аутобуска станица је мало предузеће, са свега 43 запослених. Имамо 17 радника на ратиштима широм Републике и настојимо не само њима, него свим припадницима Војске Републике Српске помоћи што више можемо. Поред тога што учествујемо у акцијама помоћи нашим борцима, два пута мјесечно уплаћујемо новац на рачун Фонда за одбрану Крајине - каже Стево Гашић, директор БАС-а.

Ово предузеће се бави пружањем станичних услуга, односно врши продају карата путницима а превозницима обезбјеђује стајалиште.

— Већина ауто-превозника неће да дође на нашу станицу, иако им је то обавеза, и да до одредишта превезу борце, који имају бесплатан превоз. Ово је тренутак када морамо сви бити заједно, у свим сегментима живота помагати једни другима, а посебно нашим ратницима, који су нам омогућили да останемо своји на своме - рекао је Стево Гашић.

Љ. Б.

СВЈЕТСКА СРПСКА ЗАЈЕДНИЦА ПОБИЈА ИЗВЈЕШТАЈЕ МАЗОВЈЕЦКОГ

ПРЕБУТАНЕ МАСОВНЕ ГРОБНИЦЕ СРБА

• Др Миша Милошевић, предсједник Свјетске српске заједнице је на данашњем састанку комисије УН за људска права указао и на податак да су у периоду од априла до августа 1992. године муслиманске снаге у Коњицу погубиле 171 српско лице и Комисији приложио листу с именима погубљених

ЖЕНЕВА, 1. марта

(Танјуг) - Предсједник Свјетске српске заједнице др Миша Милошевић одбацио је данас на комисији УН за људска права оптужбе њеног специјалног извјештача Тадеуша Мазовјецког да се „у Републици Српској спроводи етничко чишћење и административна сегрегација Хрвата и муслимана".

Тврдећи да су такве оптужбе неосноване, Милошевић се позвао на дио извјештаја Мазовјецког у којем он наводи да су „17. новембра прошле године оружане снаге босанских муслимана извршили масакр над цивилима у мјестима Трузине, Милетићи, Малине, Доњани, Бистрица, Криж, Уздол и Кобаљари". Позивајући се на провјерене податке Милошевић је истакао да је број масакрираних у тим мјестима премашио 400.

Милошевић је Комисији указао и на податак да су у периоду од априла до августа 1992. године муслиманске снаге у Коњицу погубиле 171 српско лице и Комисији приложио листу с именима погубљених.

Предсједник Свјетске српске заједнице је, такође, побио тврдњу Мазовјецког да је муслимански логор у Коњицу затворен. Истакао је да се у том логору у спортској хали „Мусала" још налази 87 Срба од којих је велики број заточен више од 20 мјесеци. Милошевић је с тим у вези од Мазовјецког затражио да поведе истрагу, испита постојање других непријављених логора у којима муслимани држе војна лица и цивиле српске националности, као и да се дозволи Међународном комитету Црвеног крста да обиђе те мјесте.

Побијајући даље ставове из најновијег извјештаја Мазовјецког, Милошевић је скренуо пажњу Комисији на чињеницу да специјални извјештач директно оптужује босанске Србе за масакр на сарајевској пијаци од 5. фебруара ове године, иако истрага у потпуности није завршена, а чак је француска телевизија, позивајући се на извјештај извршне Комисије, директно оптужила муслиманску страну.

Препорука Мазовјецког Комисији да подржи војни напад на српске положаје у Босни коси се с основним начелом рада Комисије и Уједињених нација да штити основна права човјека и народе - сматра Милошевић - и оцјењујући да је Мазовјецки тиме дерогирао смисао постојања таквог тијела.

Предсједник Свјетске српске заједнице успротивио се и препоруци Мазовјецког са Словенију, када је ријеч о поштовању права мањина, искључи из свог даљег мандата. Према Милошевићу, у Словенији 60.000 Срба не може да оствари мањинска права јер им није признат статус мањине, немају своје школе, право на употребу матерњег језика, нити могу очувати националну културу.

ЗАГРЕБАЧКА ШТАМПА

ХРВАТСКА-ДОСЕЉЕНИЧКА ЗЕМЉА?

ЗАГРЕБ, 1. марта (Танјуг) — Хрватска је изложена незапамћеном притиску у Вашингтону да прихвати амерички план о хрватско—муслиманским односима и да се одрекне своје досадашње политике према Босни и Херцеговини — тврде данашњи загребачки листови.

Они данас упозоравају да је Хрватска доведена у ситуацију преко које, ако пропадну вашингтонски преговори с муслиманима под патронатом Сједињених Америчких Држава, протиче ће бити увођене санкције, а упућена јој је и јасна пријетња да ће јој у том случају бити затворен пут у европске интеграције и ускраћена финансијска помоћ.

Неуспјех у тим преговорима, како данас пише најтиражнији загребачки „Вечерњи лист", „у овом часу је готово чин националног самоубиства".

Америка, како каже лист, „као једина преостала суперсила" унапријед је одредила шта очекује од садашњих хрватско—муслиманских преговора.

„За заустављање Србије, а то значи Русије на Балкану" Америци треба, закључује лист и наводи да „само Хрвати или само муслимани за то нису довољни", али да „заједно, уз помоћ Запада, јесу".

Истовремено водећи политички дневник „Вјесник" каже да је хрватска страна већ учинила „велике уступке" те да је практички већ одустала од захтјева за својом републиком која је била уз српску и муслиманску предвиђена планом Европске уније.

Лист подсјећа да је приликом бошњачких преговора Туђмана и Изетбеговића Загреб био „одбацио могућност стварања муслиманско—хрватске конфедерације у Босни (уније двију република) ако се Срби отцијепе". У том случају хрватска страна је предлагала да се Хрватска Република Херцег—Босна напријеч прикључи Републици Хрватској која би тек онда са бошњачко—муслиманском републиком, као засебном државом, ушла у уговорни однос који би био „испод конфедерације".

Но хрватска страна је сада „из коријена промијенила позицију" прихватајући начелно заједничку хрватско—муслиманску државу у Босни која не би почивала на конфедерацији двију република него на „некој врсти федерације кантона".

Практично, већ постоји сагласност да се између муслиманско — хрватске државе у БиХ и Републике Хрватске иде на конфедерацију, каже „Вјесник" додајући да, према добро информисаним хрватским круговима, то значи „заједничку валуту, економску и царинску унију и војни савез".

Хрватска би, као и муслиманско—хрватска Босна и Херцеговина, након што се „Срби прикључе Београду" задржале међународни субјективитет и чланство у УН. Границе конфедерације, како то замишљају Американци, требале би бити „јединствене и отворене". А то имплицира, упозорава лист „право насељавања на цјелокупној територији".

То би, закључује „Вјесник", „босанскохерцеговачке Хрвате перспективно довело у позицију националне мањине, а Републику Хрватску претворило у досељеничку земљу".

„АТЛАС УСТАШКОГ ГЕНОЦИДА 1941. ДО 1945. ГОДИНЕ"

АУТОР СТРАХИЊА КУРДУЛИЈА

2

СТРАДАЊЕ СРБА У БОСНИ И ХЕРЦЕГОВИНИ

• Ноћу између 31. маја и 1. јуна 1941. године у Мостару је група усташких „ловаца" ухапсила петорицу Срба, одвела их на обалу Неретве и тамо четворицу зајерски убила, док је пети успио да побјегне • Једна од најстрашнијих трагедија погодила је Пребиловце у којем су од 1.008 житеља 994 били Срби. Само 6. августа 1941. године, од 7.30 до 13.30 часова, у 120 метара дубоку јаму Голубинка хрватске усташе су сурвале 470 лиц

Током четворогодишњег постојања кмисливше творевине Независне Државе Хрватске у другом свјетском рату, на просторима бивше Босне и Херцеговине страдало је више од 145.000 недужног српског становништва, утврдио је аутор управо објављеног „Атласа усташког геноцида над Србима 1941. — 1945" Страхиња Курдулија.

Курдулија је испитао и прикупио податке са укупно 1.497 локалитета масовног геноцида над Србима. Највише с подручја источне Босне — 731, а затим Босанске Крајине — 483, средње Босне — 202 и Херцеговине — 81.

Аутор „Атласа" наводи да је у том, како га назива, „директном геноциду", на подручју Херцеговине убијено 6.916, источне Босне око 50.000, средње Босне 11.374 и Босанске крајине 77.200 Срба.

Трагична драма Срба на тим просторима започела је у Херцеговини. Ноћу између 31. маја и 1. јуна 1941. године у Мостару је група усташких „ловаца" ухапсила петорицу Срба, одвела их на обалу Неретве код села Ортијеш и тамо четворицу зајерски убила, док је пети успио да побјегне.

„Већ сутрадан, 1. јуна, усташе су у Требињу ухапсиле 60 Срба од којих су одмах на брутални начин убили деветорицу, и то у присуству њихових породица. Сљедећег јутра по Требињу су осванула плакате којима се обзањује да ће убудуће усташке власти за једног убијеног Хрвата стријељати по 100 Срба", пише Курдулија.

Аутор „Атласа" објашњава да су услиједила масовна хапшења и убијања Срба у Невесињу где је стигао главни усташки повјереник за Босну и Херцеговину Јуре Францетић.

„Први талас усташког геноцида најжешће се сручио на овдашњи срез Гацко. Под вођством усташког повјереника **Хермана Тогонала и хоџе Мухарема Главанића**, похапшени су готово сви мушкарци из села Корита између 16 до 60 година. У ноћи између 4. и 5. јуна 121 ухапшеник је бачен у 30 метара дубоку јаму Голубинка. Прије него што су бачени, над јамом су им мљевима разбијане главе", биљежи Курдулија.

Поред гатачке Голубинке, која је и народних дана прогутала бројне пашиво Срба, њихово недужно страдање забиљежено је и у јамама Капетанца и Пендурица у љубињској хрвају.

Други талас усташког геноцида испланиран као „видовданска акција", започео је 22. јуна масовним хапшењем Срба и Јевреја у Мостару, Стоцу, Чапљини, Љубињу, Невесињу, Гацку, Коњицу и другим херцеговачким мјестима.

„Вихор овог другог таласа сручио се 23. јуна и на Попово поље. Од око 200 људи који су се тог дана нашли на њивама, њих 165 нашло је грозну смрт у јами Јагодњача у Ржаном долу.

Према подацима Комисије за утврђивање злочина окупатора и њихових помагача, у јаму Јагодњача бачено је у току рата 1.200 мушкараца, жена и дјеце", подсјећа Курдулија.

Трећи талас усташког геноцида у Херцеговини иницран је упутством Главног усташког стана од 20. јула 1941. године.

„Једна од најстрашнијих трагедија погодила је Пребиловце, најхомогеније српско село у околини Чапљине, у којем су од 1.008 житеља 994 били Срби. Само 6. августа 1941. године, од 7.30 до 13.30 часова, у 120 метара дубоку јаму Голубинка код Шуреванца, хрватске усташе су сурвале 470 лиц (237 дјеце и 233 жене).

У материјалима Земаљске комисије за утврђивање злочина окупатора и њихових помагача стоји да је у ту јаму током рата бачено око 2.000 људи", наводи Курдулија.

(У сутрашњем броју: „Покољите све Србе")

МАЛИ ОГЛАСИ
078/11-948
Краља Алфонса XIII бр.1.
радно вријеме
од 7 до 15 сати

Продаја

Аутомобили

● Продаје се аутобус „сетра" 212 Х, мотор „мерцедес", 260 КС, аутобус „сетра" 215 ХД, мотор „мерцедес" 280 КД, попуспратни, телефони 078/784-892 8-16, 078/57-654, 16-20 часова. (ш 49278)

РАДНА МЈЕСТА

● Тражимо пословођу за пекарску радњу, телефон 078/11-885, Душко. (ш 49158)

● Потребан месар за рад у месници, телефон 078/48-827. (ш 49274)

● Кафе-бар „Blackout" тражи конобарицу и једну радницу са завршеном економском школом са искуством на пословима књиговође, све информације на телефон број 078/35-899. (ш 49281)

● Хот-дог (иза СУП-а) тражи радницу, телефон 078/51-695, звати од 18 до 20 часова. (ш 048645)

СТАНОВИ — ПОТРАЖЊА

● Брат и сестра траже на чување или издавање намјештен стан, телефон 078/714-035. (ш 048648)

Станови-замјена

● Мијењам-продајем кућу од 45 м², висока приземница, са поткровљем, савремено опремљена и намјештена, покрај Шибеника-насеље Соларис, за одговарајућу кућу или стан у Бањој Луци или околини, телефони 078/56-044, 059/62-418. (ш 49294)

● Замјена више станова у Сарајеву за Бању Луку, ПП „Туш", 078/11-272. (ш 49272)

● Замјена куће: Корчула-Црногорско приморје; Крк-Тузла; Бугојно-Бања Лука, 078/11-272. (ш 49272)

● Замјена куће у Шарговцу и Драгочају за Хрватску, 078/11-272. (ш 49272)

● Мијењам двије куће у једном дворишту у Бањој Луци, површине 150 м² и помоћне објекте од 190 м² и 5.500 м² земље, за Бјеловар, Вировитицу Подравску Слатину, Загреб, Задар, Пожегу, Нову Градишку, јавити се на телефон 9943624676963. (ш 049241)

● Мијењам стан, власништво у Зеници, за одговарајући у Бањој Луци, тел. 078/49-600

РАЗНО

● Издајем пословни простор, 70 квадрата, за све намјене, телефон 078/30-297. (ш 49298)

● Продајем инкубатор за пипиће, Шумахер, звати на телефон до 15 часова 078/33-725, локал 346, послије 15 часова 078/68-149. (ш 49288)

● Продајем ПВЦ-кесе, бојлер 10 л и напу, телефон 078/41-731. (ш 49282)

● Пластичне и платнене тракасте завјесе и венецијанери, „Мега", 078/55-722. (ш 49072)

● Тражим у закуп кафе-бар, телефон 078/32-017. (ш 49226)

● Агенција „Бамако" најповољније региструје предузећа у Републици Српској — Југославији, 078/43-971. (ш 49267)

● Издајем објекат, повољно за складишни простор или производњу, код Лакташа величине 260 квадрата, телефон 078/832-357. (ш 49262)

● Регистрација предузећа, статистички и царински број, ПП „Туш" 078/11-272. (ш 49272)

● Продајем 35 дунума у Драгочају, викендица у Јаблану, 078/11-272. (ш 49272)

● „Велитурс" купује, продаје и мијења куће и станове, телефон 078/814-606. (ш 49299)

ДОО УНИС - АДРИЈА
Бања Лука, ул. Партизанских авијатичара бр. 1
ПРЕХРАНА - НЕПРЕХРАНА
НАЈВЕЋИ ИЗБОР - НАЈБОЉИ УСЛОВИ
ОДЛОЖЕНО ПЛАЋАЊЕ
СНАБДЕВАЊЕ САМОСТАЛНИХ ТРГОВАЧКИХ РАДЊИ, ДРУШТВЕНИХ И ПРИВАТНИХ ПРЕДУЗЕЋА
Телефони: Продаја 078/30-652, финансије 44-762, директор тел/факс 38-315
Пословница аутоделова, Тина Ујевића 5, тел: 078/32-208, тел/факс 30-483
ДРУГИ МЕЊАЈУ ПРАВИЛА-
-МИ УВЕК ОСТАЈЕМО ИСТИ

ИНТЕР СПОРТ
ГРАДИШКА 078/ 819-892
818-892
ПРОДАЈА НА ВЕЛИКО
- комплетна фудбалска опрема
- тренерке - АДИДАС И РИБОК
- други спортски реквизити

П.П. "КОНДИЋ"
БАЊА ЛУКА
ЗА ВАС ОРГАНИЗУЈЕ
ШОПИНГ - ТУРУ У СУБОТИЦУ
Полазак пешком у 16 часова са старе аутобуске станице
Информације на телефон: 078/ 57-840
Продаја карата у кафеу "Манго" (код Апотеке "1. мај")

Interteras
Бања Лука,
Младена Стојановића број. 7.
Тел: 078/ 49-917, 49-951
Телефакс: 078/ 49-964 Телекс: 45-380

СЕРВИС КОМИСИОН
БОНУС
● видео игре
● покер апарати
● сервис
● откуп
● продаја
Тел.: 078/56-523
Крајишких бригада 1, Бања Лука

КОМПАНИЈА СУПЕР БАЊА ЛУКА
ДОО ЗА ИНЖЕЊЕРИНГ И ПРОЈЕКТОВАЊЕ У ГРАЂЕВИНАРСТВУ
78000 Бања Лука, Васе Пелагића 21, Тел/Факс: 078/30-348 и 57-601
ПО СИСТЕМУ "КЉУЧ У РУКЕ" ОД ГРАЂЕВИНСКЕ ДО УПОТРЕБНЕ ДОЗВОЛЕ ЗА ВАС
- ПРОЈЕКТУЈЕМО СВЕ ВРСТЕ ОБЈЕКАТА И ИНСТАЛАЦИЈА
- ИЗВОДИМО СВЕ ВРСТЕ ГРАЂЕВИНСКО-ЗАНАТСКИХ И ИНСТАЛАТЕРСКИХ РАДОВА
- ПЈЕСКАРИМО И ВРШИМО АНТИКОРОЗИВНУ ЗАШТИТУ КОНСТРУКЦИЈА
- РАДИМО СВЕ ВРСТЕ КИСЕЛО ОТПОРНИХ И ЕПОКСИДНИХ ПРЕМАЗА У ГРАЂЕВИНАРСТВУ
- ПОСРЕДУЈЕМО У КУПОПРОДАЈИ И ЗАМЕНИ НЕКРЕТНИНА

ПП "БИСЕР ТРЕЈД" БАЊА ЛУКА
води вас у
СУБОТИЦУ,
сваког уторка и петка у 16 часова
РЕЗЕРВАЦИЈА И ПРОДАЈА КАРАТА У АГЕНЦИЈИ НА УГЛУ ГРАДСКОГ ПАРКА (преко пута ПАЛАСА)
ИНФОРМАЦИЈЕ НА ТЕЛЕФОНЕ:
078/11-892, до 15 часова
47-278 и 57-201 (кућа)

МЕРКУРИЈИЈ
МЕЂУНАРОДНА ШПЕДИЦИЈА
ИЗВОЗ—УВОЗ
ТРГОВИНА
БАЊА ЛУКА

EUROTOURS
BANJA LUKA
ВОЗИ ВАС У ШОПИНГ У СУБОТИЦУ
Информације, резервације и продаја карата у агенцији "DANSA-TOUR", у хотелу "Славија", тел: 078/12-701
ПРЕВОЗ МОДЕРНИМ ТУРИСТИЧКИМ АУТОБУСИМА
Полазак у четвртак, 3. 3. 1994. године у 16 часова са старе аутобуске станице.

ПП ЕСПЕРАНЦА
Бања Лука
Пријаве на телефон: 078/65-841
ОРГАНИЗУЈЕ
ШОПИНГ-ТУРЕ за
СУБОТИЦУ – полазак сваког четвртка у 16 часова
НОВИ ПАЗАР – полазак сваке суботе у 14 часова
Поласци испред "Краља", аутобусима високе туристичке категорије
"ЕСПЕРАНЦА" ВАМ ГАРАНТУЈЕ БЕЗБЕДНО И УДОБНО ПУТОВАЊЕ

MEDIA CO
INFORMATIKA
79000 Приједор Вожда Карађорђа 8 жиро рачун 11900-601-4431 тел 079/11-483, 11-493, 12-617, факс 11-759
Комплетна програмска подршка за производњу, трговину, банкарство, општинске послове, пошту, саобраћај ...
UNIX/XENIX, VMS, DOS ...
Рачунарска опрема 386, 486... принтери, терминали...
Репроматеријали рибони папир рачунарски обрасци...
Сервисирање и одржавање опреме
Провјерите нашу референтну листу

ПП "БОБИ" Бања Лука
за вас организује шопинг-излет у
СУБОТИЦУ
ПОЛАЗАК СВАКОГ ПЕТКА У 16 ЧАСОВА
СА СТАРЕ АУТОБУСКЕ СТАНИЦЕ
СВЕ ИНФОРМАЦИЈЕ НА ТЕЛЕФОН 078/ 57-033 И 40-395
С НАМА СТЕ БЕЗБЕДНИЈИ

50

Јављамо тужну вијест да је несрећним случајем у 34. години преминуо наш драги

ЉУПКО (Никола) РАЧИЋ

Сахрана ће се обавити на гробљу у Рекавицама 2. марта у 14 часова. Ожалошћени: отац Никола, браћа Миленко и Десимир, сестре: Драгица, Мирјана, Петра, Стојанка и Недељка и остала ожалошћена родбина, комшије и пријатељи.

Преминуо је наш

ЉУПКО (Никола) РАЧИЋ

члан Општинског одбора СДС Бања Лука. Сахрана ће се обавити на гробљу у Рекавицама 2. марта у 14 часова. Општински одбор СДС БАЊА ЛУКА

Посљедњи поздрав драгом

ЉУПКУ

Од Брке и Милутина

Посљедњи поздрав мом вољеном и никад непрежаљеном брату

ЉУПКУ РАЧИЋУ

Ни у сну нисмо могли снити да ће овако нешто бити. Очекивали смо твоју свадбу и весеље, али од свега остадоше само пусте жеље.
Твоји неутјешни: сестра Мира и зет Младен, са дјецом Гораном и Мирелом.

048538

Посљедњи поздрав вољеном брату, шурјаку и ујаку

ЉУПКУ

Од сестре Драгице и зета Драгољуба, са дјецом Снежаном, Дарком и Младеном

048538

Посљедњи поздрав нашем

ЉУПКУ

Клуб одборника СДС Бања Лука

Посљедњи поздрав вољеном брату, шурјаку и ујаку

ЉУПКУ

Од сестре Недељке и зета Славка, са дјецом Николином и Срђаном.

048538

Посљедњи поздрав драгом брату, шурјаку и ујаку

ЉУПКУ

Од сестре Петрен зета Богдана са дјецом Дијаном и Тијаном

048538

Посљедњи поздрав драгом брату, шурјаку и ујаку

ЉУПКУ РАЧИЋУ

Вољени не умиру док живе они којих их воле. Сестра Стојанка, зет Илија, сестрић Драган и сестричина Николина

Посљедњи поздрав нашем драгом

ЉУПКУ РАЧИЋУ

Живјећеш вјечно у срцима стрица Петра, стрине Дане, браће Бојана и Дејана

048538

Посљедњи поздрав нашем драгом брату

ЉУПКУ РАЧИЋУ

Од сестре Босе зета Илије и сестрића Драгана

048538

Дана 5.3.1994. године навршава се тужних 40 дана од смрти нашег драгог

ВЛАДЕ БУМИЋА

Тога дана у 11 сати посјетилемо његову вјечну кућу и положити цвијеће.
Ожалошћена породица

0049297

Посљедњи поздрав поштованом колеги и члану Спортског друштва Српске топлице

ЉУПКУ РАЧИЋУ

Од колега из Спортског друштва

0049309

Посљедњи поздрав драгом куму

ЉУПКУ

од кума Јадранка са породицом

0049312

Једином брату

БАЈИ

27 најљепших ружа 27 најљепших драгуља то си за мене сада ти. Ех да си само данас код куће, како бисмо срећни били. Зар за овај дан рођендан твој за нас само остаде превелика боја. За славу си био најдражи гост за Тагу поја доброте, а за нас све уписане лепоте. Неко нам украде најљепше руже, хеј судбино ти невјерни друже, нека нам нико не спомиње вријеме и да ће нашу тугу ублажити над нашим братом. Вјечно ћемо сузе лити.
Твоје сестре Мирјана Милијана, Слава и Тага

049304

Вољеном

БАЈИ

Данас на твој рођендан, букетом најљепших ружа окитиће ти наше урезано на крсту пепела и тишине.
Сљубављу од дјевојке Магдалене.

049304

Тужно сјећање на драгог

ГОРАНА ГРБИЋА

2.9.1993 - 2.3.1994

Дана 6.3.1994. године у 11 сати посјетићемо његову вјечну кућу и положити цвијеће на гробљу у Рекавицама.
Ожалошћени: отац Томислав, мајка Младенка, супруга Драгиња и син Данијел.

049298

Преминула је наша драга

ЉУБИЦА КОВАЧИЋ

Сахрана ће се обавити у Ојаку код Гламча 2. марта у 13 часова.
Ожалошћени: отац Никола, брат Пазо, сестре Станојка, синови Милан и Ранко, кћерка Милена, снахе Нука и Весна, зет Драган, унук Арсеније, унуке Љубица и Јелена и остала родбина и пријатељи.

ВОЈИСЛАВ (БОШКА) ЂУКИЋ

Дана 2.3.1994. године навршава се тужних седам година од преране смрти нашег драгог сина, брата, братића и унука.
Вољени сине мој,
Тужни и дуги су дани без тебе, а минуле су двије године.
Никако не могу у то твој драги вјерни пик да вјежем
ову страшну стварност.
Као да си отпутовао и већ је вријеме да се вратиш.
Тешко је прихватити да се овај пут не можеш вратити,
да је остала да у болу и сузама чувам успомену.
ВЈЕЧНО ОЖАЛОШЋЕНА ПОРОДИЦА ЂУКИЋ

Тужно сјећање на драгог супруга и оца

МИРКА ШКРБИЋА

Твој племенити лик остаће вјечно у нашим срцима.
Супруга Јања и син Зоран.

0049238

Тужно сјећање на вољеног

МИРКА ШКРБИЋА

Тешко је схватити да ниси више са нама. Кћерка Мира, зет Мирко, унучад Велиборка и Веселко

0049238

Престало је да куца племенито срце нашег драгог оца, дједа и пукца

МИРКА ШКРБИЋА

Дана 5. марта 1994. године у 10.30 часова даваћемо помен на гробљу Шеховци у Мркоњић-Граду, посјетити гроб и положити цвијеће.
Вријеме пролази, а туга и бол су вјечни.
Ожалошћени: кћерка Љубица, зет Нерајко, унучад Александар, Јелена и Мирјана

0049238

Јављамо тужну вијест свој родбини, комшијама и пријатељима да је дана 28.2.1994. године у 31 години, као борац Војске Републике Српске, изгубио живот наш драги син, брат, супруг, отац и унук

МИЛУТИН (САВЕ) МАЦАНОВИЋ

Сахрана ће се обавити дана 2. марта 1994. године у 13 часова на гробљу Чокори.
Ожалошћени: отац Саво, мајка Мирослава, браћа Миленко и Раде, сестре Гојка и Драгана и јединица супруга Ружица, син Бојан, баба Вида, зетови, снаха и остала многобројна родбина, комшије и пријатељи.

Посљедњи поздрав драгом

МИЛУТИНУ

Од брата Миленка, снахе Анђелке и братићчине Романа

048292

Посљедњи поздрав драгом брату

МИЛУТИНУ

Од брата Раде

049292

Посљедњи поздрав вољеном супругу и тати

МИЛУТИНУ

Од супруге Ружице и сина Бојана

049292

Посљедњи поздрав драгом

МИЛУТИНУ

Од татке Душанке и тетке Новаке са породицом

049292

Посљедњи поздрав драгом

МИЛУТИНУ

Од брата Милана, Дивне, Тамаре и Иване

049292

Посљедњи поздрав драгом

МИЛУТИНУ (САВЕ) МАЦАНОВИЋУ

Од стрица Милована, Мире, Сњежане и Саше

0049292

Посљедњи поздрав драгом

МИЛУТИНУ

Од стрица Мите, стрине Мирјанке, Данијеле и Небојше

049292

Посљедњи поздрав драгом

МИЛУТИНУ

Од дједа Драге баке Невенке и дјеце Марка, Предрага, Мире, Ненада и Јасминке са породицама

049292

Посљедњи поздрав драгом братићу

МИЛУТИНУ

Од тетке Зоре, тетка Пане и браће Ранка и Воре

049292

Посљедњи поздрав

МИЛУТИНУ (САВЕ) МАЦАНОВИЋУ

Од другова и бораца Изнијачке чете

048646

Посљедњи поздрав

МИЛУТИНУ (САВЕ) МАЦАНОВИЋУ

Од другова и бораца батаљона Војне полиције

048646

Посљедњи поздрав драгом

МИЛУТИНУ

Од ДАНИЈЕЛЕ, ГОРАНА, САШЕ и НЕБОЈШЕ

0049303

Посљедњи поздрав драгом

МИЛУТИНУ

Од брата Саве и Анђе

0049302

Посљедњи поздрав драгом

МИЛУТИНУ

Од брата Славка и Стане

049302

Посљедњи поздрав драгом куму

МИЛУТИНУ

Од кумова Васе, Наде, Жељке и Дарке

0049289

Посљедњи поздрав

МАЦИ

Од деде

0049291

Посљедњи поздрав

МАЦИ

Од Снеже

049291

Посљедњи поздрав драгом брату

МИЛУТИНУ

Од сестре Гојке, зета Гојка и сестричине Данијеле

049292

Посљедњи поздрав драгом брату

МИЛУТИНУ

Од сестре Драгице, зета Раде и сестричине Неде

049292

Посљедњи поздрав драгом брату

МИЛУТИНУ

Од сестре Јањане

0049292

ТУЖНО СЈЕЋАЊЕ

Дана 6.3.1994. године навршава се 7 тужних година од смрти нашег драгог

САКИБА МЕХМЕДОВИЋА

Овом приликом изражавамо велику захвалност родбини, комшијама и пријатељима, а посебно предузећу „Медицинска електроника" из Бања Луке. Обавјештавамо родбину и пријатеље да ћемо дана 9.3.1994. године (четвртак) у 11.30 сати посјетити његов гроб и положити цвијеће.

ПОРОДИЦА

049246

Посљедњи поздрав драгом

ЉУПКУ РАЧИЋУ

Од Тоде Јагодића са породицом

У име Клуба одборника СДС Бања Лука опраштамо се од нашег колеге дивног човјека и сабораца и оснивача СДС Бања Лука

ЉУПКА РАЧИЋА

Клуб одборника СДС Бања Лука

Посљедњи поздрав

РАНКУ ВУКМИРОВИЋУ

Од Дарка Мијатовића са породицом

049308

Посљедњи поздрав

РАНКУ ВУКМИРОВИЋУ

капетану 1. класе

Од Класића
0049308

Тужно сјећање на радног колегу

АНТУ АРАБАЦИЋА

2.3.1993 — 2.3.1994

Колектив МТП Боска дд. Бања Лука

0049314

Посљедњи поздрав драгом пријатељу

МИЛУТИНУ МАЦАНОВИЋУ

Од Раше
048539

Посљедњи поздрав драгом пријатељу

МИЛУТИНУ МАЦАНОВИЋУ

Од Уче и Лиљуна
048539

Јавно предузеће за информативну, издавачку и графичку дјелатност „ГЛАС СРПСКИ" Бања Лука, Скендера Куленовића 93, са п.о. оглашава

ЈАВНУ ЛИЦИТАЦИЈУ

за закуп киоска

Оглашава се јавна лицитација за закуп продајног објекта — киоска у МРКОЊИЋ-ГРАДУ у Улици Симе Шопаје (код Средњошколског центра).

Почетна цијена мјесечног закупа износи 100 НД.

Киоск се може закупити на одређено вријеме, по договору.

Понуде за закуп слати у року од 8 (осам) дана од дана објављивања огласа на адресу: Јавно предузеће „Глас српски" — Сектор пласмана, Скендера Куленовића број 93, Бања Лука.

РЕПУБЛИКА СРПСКА
Ватрогасно друштво Србац

На основу члана 91. и 92. Статута и члана 16. Правилника о радним односима ВД Србац, доносим одлуку о расписивању огласа за пријем у стални радни однос на упражњено радно мјесто

ОГЛАС

1. ватрогасни инструктор
1 извршилац — стални радни однос

Услови за заснивање радног односа: поред општих услова за заснивање радног односа прописаним законом, кандидати треба да испуњавају и сљедеће посебне услове:

— ССС (4/1) ватрогасни техничар
— положен стручни испит за професионалног ватрогасца
— три године радног искуства на пословима у струци.

Пријаве са доказима о испуњавању услова огласа доставити на адресу: Ватрогасно друштво Србац, Ул. 11. новембра 78420 Србац, са назнаком за оглас.

Оглас остаје отворен 8 дана од дана објављивања.

Непотпуне и неблаговремене пријаве неће се разматрати.

Избор кандидата ће се обавити у року од 3 дана од дана закључења огласа.

На основу члана 81. и 88. Закона о средњој школи (Службени гласник Републике Српске 4/93) Школски одбор Стручне школе за радничка занимања у Дервенти расписује

КОНКУРС

за избор директора школе

За директора школе кандидат треба да испуњава сљедеће услове:

— да има високо образовање и да испуњава услове за наставника одговарајуће школе, односно психолога или педагога и пет година искуства у настави.

Мандат директора траје четири године.

Конкурс остаје отворен 15 дана од дана објављивања.

Пријаве са потребним документима доставити на адресу:

Стручна школа за радничка занимања Дервента, Светог Саве бб.

СПОРТ

НА ВИЈЕСТ О СМРТИ СЛАВНОГ АМЕРИЧКОГ БОКСЕРА ЏОА ВОЛКОТА

ЧОВЈЕК КОЈИ ЈЕ ЈУЗДРМАО „ЦРНОГ БОМБАРДЕРА"

ЊУЈОРК — Прошле суботе у граду Кемдену у држави Њујорк умро је **Џо Волкот**, само мјесец дана пошто је навршио 80 година необично испуњеног и узбудљивог живота.

Био је један од највећих мајстора ринга у досадашњој историји „племенитог спорта". Апсолутни првак свијета у професионалном боксу постао је у 38. години живота, па је и по томе ушао у анале овог спорта — као најстарији шампион тешке категорије!

Рођен је 31. јануара 1914. у Меркантвилу, предграђу Њу Џерсија у сиромашној црначкој породици, као Арнолд Рејмонд Крим. Биједа га је натјерала да се још као дјечак огледа у рингу. Професионалним боксом бавио се од 1930. до 1953. године. Имао је укупно 74 борбе, од којих је 50 добио, 18 боксовао нерјешено и шест изгубио. У америчку боксерску „дворану славе" ушао је 1989. године. Тридесет професионалних мечева ријешио је — нокаутом!

Посљедњи пораз у својој три деценије дугој боксерској каријери доживио је 15. маја 1953. у Чикагу у мечу са каснијим легендарним бијелим боксером Рокијем Марчијаном.

Након повлачења са ринга, био је боксерски судија. Најпримјеренији је у рингу „историјски меч" у којем је Касијус Клеј, алијас Мухамед Али, 1965. у Луистону побиједио Сонија Листона.

Касније је био изабран за предсједника Боксерске државне комисије Њу Џерсија и ову дужност обављао је све до 1984. године.

Живио је у граду Кемден Каунтију, у којем је вршио дужност почасног шерифа од 1971. па до одласка у пензију.

Имао је шесторо дјеце — четири кћерке и два сина, од којих му је остао „безброј" унука и праунука!

МЕЧ ЗА ПАМЋЕЊЕ

Џо Волкот се осам пута борио за титулу апсолутног првака свијета против тада највећих мајстора ринга — Џо Луиса, Езарда Чарлса и Рокија Марчијана.

Међутим, у аналима „племенитог спорта" остао је упамћен као „највећи" његов меч са „црним бомбардером" Џо Луисом 5. децембра 1947. у препуној дворани њујоршког Медисон Сквер Гардена. Обојица су тада били 33-годишњаци, боксери највећих квалитета, који су добро подносили противничке ударце, а још боље их задавали својим ривалима. Волкот је два пута оборио на под славног Луиса: у првој и четвртој рунди. Мада му је судија у рингу, чувени Семи Голдштајн, два пута бројао „црни бомбардер" успио је да се опорави и да крај 15. рунде дочека на ногама. Голдштајн је седам рунди додјељивао Волкоту, а шест Луису, док је двије прогласио нерјешеним. Међутим, боровне судије су неоправдано биле наклоњене Џоу Луису: један му је додјељивао осам, а други — девет рунди.

Тако је „црни бомбардер" сачувао титулу апсолутног шампиона свијета и то — незаслужено. Стручњаци су дуго времена расправљали о контроверзној одлуци бодовних судија, а Еди Фач који је у то вријеме тренирао „црног бомбардера", признао је много касније:

— Џо Луис је требало да изгуби ту борбу од Волкота.

У реванш-мечу, одржаном 25. јуна 1948. на „Јенки" стадиону у Њујорку, Волкот је на почетку борбе био бољи и довео је Луиса до нокаута. Међутим, „црни бомбардер" је у 11. рунди искористио тренутну слабост свог противника и послије серије снажних ударача у плексус и главу, послао Волкота убитачном љевицом у — „царство снова".

Била је то 25. борба Џоа Луиса за свјетску титулу, послије које се „црни бомбардер" дефинитивно повукао са ринга.

ШАМПИОН СВИЈЕТА У 38. ГОДИНИ!

Џо Волкот је имао 37 година у шест мјесеци (тачније 168 дана) када је 18. јула 1951. освојио назив свјетског првака, побиједивши на стадиону „Форбс Филд" у Питсбургу Езарда Мека Чарлса нокаутом у 7. рунди. Био је то муњевити кроше љевицом.

— Волкот је био један од најбољих техничара свих времена у тешкој категорији" — признао је касније Луисов тренер Еди Фач који је гледао овај меч.

Четири мјесеца касније Џо Волкот је изгубио шампионску титулу у мечу са Езардом Чарлсом послије 15 рунди — одлуком судија. Међутим реванширао му се 5. јуна 1952. биће то њихов трећи сусрет. Први пут боксовали су 1949. у Чикагу и Волкот је изгубио на поене борбу од 15 рунди.

Са Рокијем Марчијаном, идолом „бијеле Америке", Џо Волкот је укрстио рукавице два пута. Први пут 23. септембра 1952. на Градском стадиону у Филаделфији. Волкот је већ у првој рунди послао Марчијана на под и водио је у бодовима све до 13. рунде, када је „италијански Американац" искористио тренутну неопрезност свог противника и необично снажним ударцем нокаутирао 38-годишњег боксера!

Роки Марчијано је пружио Џоу Волкоту шансу за реванш 15. маја 1953. на највећем стадиону у Чикагу. Међутим, већ у првој рунди девет година млађи Марчијано, за кога стручњаци тврде да је „боксер са најјачим ударцем у историји", нокаутирао је овог ветерана ринга. Био је то крај једне успјешне каријере за Џоа Волкота, док се Роки Марчијано повукао 1956. непораженог и умро 13 година касније.

Џо Волкот је имао 38 година, 7 мјесеци и 23 дана када је у борби са Рокијем Марчијаном изгубио шампионску титулу. Наредне 1953. године био је до тада најстарији изазивач апсолутног првака свијета у историји „племенитог спорта".

ШАХ

КАРПОВ НА ЧЕЛУ

ЛИНАРЕС — На међународном шаховском турниру у шпанском граду Линаресу, **Анатолиј Карпов** добио је без играња наставка у суботу прекинуту партију из трећег кола против Шпанца Мигела Иљескаса.

Свјетски првак у верзији ФИДЕ, Карпов је сада први на табели са 4 поена, пола више од највећег конкурента, свјетског првака Удружења професионалних шахиста Гарија Каспарова.

У прекинутој партији, Иљескас је био у изгубљеној позицији. Карпов је из четири партије узео четири поена.

Табела: Карпов 4, Каспаров 3,5, Ананд 3, Камски и Крамник по 2,5, Гељфанд и Ј. Полгар по 2, Барајев, Топалов, Широв и Потиће по 1,5, Иљескас и Иванчук по 1 и Бељавски 0,5 поена.

АУТО ШКОЛА
ВОЛАН
БАЊА ЛУКА
Тел. 078/60-688
• Борцима Републике Српске дајемо попуст 80% за А, Б, Ц, Д, Е и Ф категорију
• Кандидати који нису директно везани за војску имају попуст 30%.
Власник Јевто Станојић

ГРАЂА ЕКО&ММА БАЊА ЛУКА
СТОВАРИШТЕ ЛАУШ
Тел: 58-463, 31-730
СТОВАРИШТЕ ТРН
Тел: 784-248, 784-647
ПРЕДСТАВНИШТВО БЕОГРАД
Тел: 011/25-46-846
СТАМБЕНА ЗАДРУГА ЕКОДОМ БАЊА ЛУКА
СВЕ ЗА СТАН ИЛИ КУЋУ ОД ТЕМЕЉА ДО КРОВА

ИНЦЕЛ ХОЛДИНГ ДД
БАЊА ЛУКА
Медено Поље бб
Поштански претинац 78
Телефон: 078/33-944
Телекс: 45-123
Факс: 078/35-097
42-826

АУТОСТРАДА
ТРГОВАЧКО ПРЕДУЗЕЋЕ
НАЈПОВОЉНИЈА ПОНУДА на велико и мало
ГУМЕ
путничке, полутеретне, бицикл и мопед, тракторске, виљушкар
АКУМУЛАТОРИ
МОТОРНА УЉА
РОБА ШИРОКЕ ПОТРОШЊЕ
Крајишких бригада 63, Бања Лука
тел./факс: 078/33-826, телефони: 59-258 и 12-111

„LA.IM.EX" п.о.
ПОЉОПРИВРЕДНА ПРОИЗВОДЊА И УСЛУГЕ
ВЕЛЕТРГОВИНА
ИМПОРТ—ЕКСПОРТ
НОВИ ГРАД
ДОБРИЋЕ ГРУБОР б.б.
ТЕЛЕФОН: 079/51-418, 52-007
ТЕЛЕФАКС: 079/51-418

ФУДБАЛ ДРУГА „Б" САВЕЗНА ЛИГА

ПРОДОР КА ВРХУ ТАБЕЛЕ

БОРАЦ — ЛОВЋЕН 2:0 (1:0)

СТРИЈЕЛЦИ: Трнић у 6. и Бањац у 60. минути (11 метара); судија: Самарџић (Стефановићево) 7; игралиште Тврђаве; гледалаца: 1000; жути картони: Марковић и Мијуцковић (Ловћен).

БОРАЦ: Вујић -, Савић 8, Драгић 8, Билбија 8, Марковић 7, Ковачевић 7 (од 70. минуте Инџић -), Трнинић 6, Љубојевић 7, Зрилић 7, Бањац 7, Трнић 7. (од 85. Драгишић —).

ЛОВЋЕН: Драшковић 7, Марковић 6, Зарубица 6 (од 75. минуте Михајловић -), Миљеновић 7, Муратбашић 6, Попичић 6, Радовић 6, Кавија 6, Вукотић 6 (од 65. Перковић -), Иванковић 6, Мијушковић 6.
Играч утакмице: Далибор ДРАГИЋ.

БАЧ — Борац је остварио циљ. У заосталој утакмици савладао је Ловћен са 2:0 и примакао се само на бод лидеру другорангашког каравана, Дубочици. Бањолучани су пружили добру партију и да су у завршници били спретнији, могли су гостима из Цетиња да нанесу праву катастрофу.

Почело је да не може боље за домаћина. У 6. минуту затресла се мрежа голмана гостију **Драшковића**. Акцију је започео **Билбија**, који је са своје половине дугом лоптом пронашао **Зрилића** а овај пребацио до брзоногог **Трнића**. Лијево крило Бањолучана као вихор се стуштио према голу Ловћена, заобишао **Попичића**, потом и голмана **Драшковића**, и погодио небрањену мрежу. У 30. минути Трнић је поново побјегао по лијевој страни, упослио **Трнинића**, али је овај са пет метара промашио гол. И умало да се тај промашај Бањолучанима освети. Судија **Самарџић** досудио је на 25 метара прекшрај за Ловћен. Десни хафф гостију **Миљеновић**, као на дербију између Црвене звезде и Партизана Чуровић, упутио је праву бомбу, која је погодила пречку и одбила се од земљу.

Послије тога редале су се шансе као на траци. Два пута **Трнинић**, те једном **Трнић** били су у изгледним приликама, али су се у завршници обрукали.

У 60. минути Борац је повисио вођство на 2:0. Брзоноги **Трнинић** просто је ушао лопту **Мијушковићу** и ушао у шеснаестерац, а овај га је оборио. Судија **Самарџић** исправно је показао на једанаест метара. Сигуран реализатор био је **Бањац**. Од тада су се домаћини преселили пред гол Ловћена и редале су се прилика за приликом. Просто је несхватљиво шта су све Бањолучани промашили, а у томе као да су се такмичили **Трнинић**, који је имао чак четири стопостотне прилике, те **Зрилић**, **Трнић** и **Љубојевић**.

Ипак, најважније од свега је да су Бањолучани освојили два бода, да су ухватили прикључак са водећом Дубочицом и с обзиром на повољан распоред по кој[illegible] првог дијела [illegible] се чак попети и на сам врх.

ЖЕЉКО ТИЦА
Петко ШУШЊАР

ТЕНИС

КОРАК ДО ЦИЉА

САТЕЛИТ ТУРНИР У ПОРТУГАЛУ

Татјана Вучковић на трећем Сателит-турниру претрпјела пораз у претпосљедњем колу квалификација

БАЊА ЛУКА — На трећем Сателит—турниру у Португалу **Татјана Вучковић** је била надомак пласмана у главни турнир, но у посљедњем колу квалификација је поклекнула, завршивши тако наступе у Португалу.

У првом колу квалификација Вучковићева је за противницу имала Мађарицу **Арокорнелију**. Меч је протекао у изједначеној борби да би на крају срећнија и спретнија Бањолучанка славила побједу од 6:3 и 7:5. У другом кругу такмичења с друге стране мреже била је Талијанка **Серафини**. Као и у претходном мечу противнице су се смењивале у вођству да би резултатом 6:4 и 7:6 Вучковићева прошла у треће коло. А тамо ју је чекала Холанђанка **Вербет**.

За разлику од претходних мечева, у овом дуелу Тања се поштено намучила да би „остала у игри". У првом дијелу Вучковићева је савладала Холанђанку с 6:2, да би јој у наставку меча Вербетова критична мисао за драго, озбиљно запријетивши младој Бањолучанки побиједивши резултатом 6:4. У наставку меча Вучковићева је све конце игре узела у своје руке, обесхрабривши противницу која је у посљедњем дијелу меча посустала и претрпјела пораз од 3:6. У четвртом претпосљедњем колу квалификација Тања се супротставила бољој и спремнијој такмичарки, Бугарки **Медведјевој**. Од самог почетка меча Бугарка је нашој представници дала до знања да осим њене побједе ништа друго не долази у обзир. Вучковићевој је наметнула темпо какав Тања није очекивала, па је овога пута противници морала честитати на заслуженој побједи од 6:2 и 6:2.

За разлику од Бањолучанке, Београђанка **Катарина Мишић** се пласирала у главни турнир. Но одмах у првом колу је морала потписати капитулацију.

И поред пораза у четвртом колу квалификација Татјана Вучковић је постигла велики успјех: на трећем турниру у Португалу у квалификацијама је наступило чак 147 тенисерки, а наша представница је стигла до самог краја. Недостајао јој је још само један корак да би се нашла у завршном дијелу Сателит—турнира.

Т. ПАЈИЋ

ЕВРОПСКИ ФУДБАЛСКИ КУПОВИ

ДЕРБИ ДО ДЕРБИЈА

ПОСЛИЈЕ тромјесечне паузе, фудбалска сцена Европе поново ће да букне! Настављају се такмичења у три клупска купа старог континента, и то тамо гдје се застало почетком децембра прошле године.

Наравно, највећа пажња је усмјерена на **Купшампјона**. У „А" групи Барселона за сада господари, баш као и Милан у „Б" групи. Многи овај екипе већ виде на првом мјесту и када се такмичења заврше, мада до краја остаје да се одиграју четири кола. Треће је на реду данас (сриједа) а састају се: Спартак-Барселона, Монако - Галатасарај, односно Андерлехт-Порто, те Милан - Вердер. ПЛАСМАН: „Б" ГРУПА: Милан (3:0) 3 бода, Вердер (7:6) 2, Порто (3:5) 2 и Андерлехт (3:5) 1 бод. ГРУПА „А: Барселона (2:0) 3, Монако (4:3) 2, Галатасарај (0:0) 2, Спартак (1:4) и бод.

На позорници Купа купова остало је још само осам клубова. Финале се, ето, приближава, а прогнозе су, дакако, незахвалне. Јуче (уторак) - мегдан су подијелили Бенфика и Бајер (Л), а данас (сриједа) играју Торино и Арсенал 1. Сутра (четвртак) на програму су двије утакмице: Ајакс - Парма и Реал (М) - Пари Сен Жермен. Према тренутној форми, Арсенал и Парма су ближи пласману у наредно коло, док је у остала два дуела све могуће.

Четвртфинале Купа УЕФА нуди прегршт изузетних дуела. Све је то дерби до дербија: Борусија - Интер и Кљари - Јувентус (играно синоћ), Боависта - Карлсруе (вечерас) те Аустрија - Ајнтрахт (сутра).

Л.П.

ПРВА „А" ЛИГА: Спартак — ОФК Београд 1:0, Партизан — Црвена звезда 1:0, Будућност — Бечеј 1:0, Војводина — Земун 5:0, Раднички (Б) Пролетер 2:0.

ТАБЕЛА

Партизан	6	6	0	0	16: 1	25
Црвена звезда	6	4	1	1	12: 6	20
Војводина	6	2	2	2	11: 6	16
Земун	6	3	0	3	7: 9	14
Будућност	6	2	2	2	6: 6	13
Спартак	6	2	2	2	6: 9	12
Раднички (Б)	6	2	3	1	57 3	11
Пролетер	6	2	0	4	2:11	11
ОФК Београд	6	1	0	5	2:13	9
Бечеј	6	1	0	5	9:12	6

Наредно коло: Пролетер — Спартак, Бечеј — Раднички (НБ), Црвена звезда — Будућност, Земун — Партизан и ОФК Београд — Војводина

ПРВА „Б" ЛИГА Слобода — Рудар 0:0, Раднички (Н) — Напредак 1:0, Могрен — Сутјеска 1:2, Хајдук — Јастребац 2:1, ОФК Кикинда — Рад 1:2.

ТАБЕЛА

Рад	6	4	2	0	9: 3	17
Рудар	6	3	2	1	10: 7	15
Хајдук	6	5	0	1	9: 2	13
Раднички (Н)	5	2	2	1	4: 3	12
Напредак	6	4	0	2	9: 5	11
Могрен	6	1	1	4	3: 7	9
Слобода	6	1	1	4	6: 8	7
ОФК Кикинда	6	1	2	3	6:12	7
Јастребац	6	2	0	4	5: 7	6
Сутјеска	5	1	0	4	8:15	6

Наредно коло: Рад — Слобода, Јастребац — ОФК Кикинда, Сутјеска — Хајдук МБ, Напредак — Могрен и Рудар — Раднички (Н)

ДРУГА „А" ЛИГА
Јединство — Лозница 1:0, Нови Пазар — Нови Сад 2:1, Обилић — Приштина 4:2, Динамо — Чукарички 1:1, Борац (Ч) — Бадњевац 4:0

ТАБЕЛА

Борац (Ч)	6	3	2	1	8: 4	18
Нови Пазар	6	3	3	0	8: 4	16
Обилић	6	2	2	2	12: 9	15
Динамо	6	0	6	0	4: 4	15
Приштина	6	1	1	4	9:11	14
Чукарички	6	4	1	1	9: 6	13
Нови Сад	6	2	2	2	9: 7	13
Лозница	6	2	1	3	7:10	11
Бадњевац	6	2	0	4	6:10	9
Јединство	6	1	2	3	4:11	8

Наредно коло: Нови Сад — Борац (Ч), Чукарички — Нови Пазар, Приштина — Динамо, Лозница — Обилић и Бадњевац — Јединство

ДРУГА „Б" ЛИГА
Јагодина — Топличанин 4:0, Агроунија — Младост (Л) 0:0, Застава — Ловћен 5:2, Мачва — Дубочица 0:2, Младост (БЈ) — Борац (БЛ) 3:0

ТАБЕЛА

Дубочица	6	2	2	2	6: 7	13
Застава	6	4	0	2	11: 6	12
Топличанин	6	2	2	2	7:10	12
Мачва	6	1	2	3	5: 9	12
Младост (БЈ)	6	3	1	2	11: 6	11
Агроунија	6	3	2	1	10: 5	11
Младост (Л)	6	3	1	2	6: 4	11
Борац (БЛ)	5	2	1	2	7: 9	10
Јагодина	6	2	1	3	9: 7	7
Ловћен	5	1	0	4	3:12	5

Наредно коло: Дубочица — Јагодина, Ловћен — Мачва, Младост (Л) — Застава, Борац (БЛ) — Агроунија и Топличанин — Младост (БЈ)

РУКОМЕТ

РУКОМЕТАШИ БОРАЦ-КРАЈСА УСПЈЕШНО ЗАПОЧЕЛИ СЕРИЈУ ЗАОСТАЛИХ УТАКМИЦА

ЗАДОВОЉНИ САМО РЕЗУЛТАТОМ

● Мала смо добро тренирали и припремали се за серију заосталих утакмица, пауза од два и по мјесеца је, ипак, оставила трага — мишљење је тренера Бањолучана Стојана Атлагића

У НАРЕДНИМ СУСРЕТИМА БОЉА ОДБРАНА: „Блок" рукометаша Борац-Крајса

БАЊА ЛУКА — Бањолучки рукометаши спавили су побједу у дуелу са студентима Мепекс-Универзитета из Београда од 22:19 (14:11). Вриједан тријумф али не топлико и добра игра Борац-Крајса. Истина на борбености се не може замјерити младим рукометашима осјетило се неиграње високог бека Станишића, али велике осцилације у фазама одбране и напада морају да забрину стручни штаб.

— Мала смо добро тренирали и припремали се за ову серију заосталих утакмица, пауза од два и по мјесеца је оставила трага. Но, све ће ствари доћи на своје мјесто већ у наредном мечу, с Јединством из Квчарева — мишљење је тренера Борац-Крајса Стојана Атлагића.

Студенти су пружили достојан отпор Бањолучанима. Уигран састав без истакнутих појединаца током утакмице приказао је солидну игру. **Звонко Зарић**, педагог београдског састава, није крио задовољство послије завршетка утакмице:

— Нама је била велика част што играмо овдје у Бањој Луци. Пробали смо све што је у нашој моћи да надмудримо домаћина, али се види да је бањолучка и Борчева школа рукомета непревазиђена у Југославији. Ако се **Борац-Крајсом и надам се да ћемо му узвратити велико гостопримство, којим смо овдје дочекани.**

Најбољи појединац сусрета **Дејан Ушћини** био је кратак у изјави:

— Задовољан сам само резултатом! Мучили смо се током цијеле утакмице. Не знам шта је узрок томе, али се надам да ћемо у наредним мечевима наћи своју игру. За нас је велику сигурност представљао улазак у игру Златана Арнаутовића. То је превагнуло да у завршници обезбиједимо побједу.

Наредну утакмицу Борац-Крајс игра већ у суботу 5 марта са Јединством из Квчарева у Спортској дворани „Борик".

Д Г

РУКОМЕТАШИЦЕ МЛАДОСТИ ИЗ БАЊЕ ЛУКЕ ПОБЈЕДНИЦЕ ЈУНИОРСКОГ ПРВЕНСТВА РЕПУБЛИКЕ СРПСКЕ

ТРЕБА ТИТУЛА

● Савладавши екипу Центер-Интернационала у борби за прво мјесто, Младост из Бање Луке заслужено славила ● Новоформирани клуб „Иво Андрић" поручује - наши дани тек долазе

КОЗАРСКА ДУБИЦА - Рукометашице Младости као да се више не могу зауставити. У протекла два мјесеца освојиле су двије титуле, побједнице су пионирског кадетског првенства да би у дане викенда у Козарској Дубици још једном потврдиле да су најбоље и у јуниорској конкуренцији.

Треба рећи и то да су све екипе-учеснице њих седам јуниорског првенства Републике Српске показ ле одличан рукомет и дефинитивно потврдиле да овај спорт има заиста блиставу будућност.

Сем екипе домаћина **Центер Интернационал** снаге су одмјерили **Иво Андрић"** (Бања Лука), **Пантери** (Бијељина), **„Мира"** (Приједор), **Јединство** (Брчко), **Средњошколац** (Нови Град) те побједник јуниорског првенства Републике Српске за рукометашице **Младост** из Бање Луке.

- Мислим да је довољно изнијети податак да је ово трећа титула коју смо освојили у протекла два мјесеца. То довољно говори о квалитету којим располаже Младост - каже Нада Дубајић, секретар РК „Иво Андрић". **Дјевојке су неискусне и још недовољно уигране, али су на првенству Републике Српске показале да имају снаге да се носе са много квалитетнијим противницима. Посебно је била занимљива утакмица против „Мире" из Приједора. Прво полувријеме је завршено нерјешено, а и други дио сусрета је обиловао неизвјесношћу. Ипак, побједио је бољи. Наши дани тек долазе.**

Све мечеве у Козарској Дубици судили су: **Милан Зец** из Бање Луке, **Бошко Чађо** и **Душко Даниловић** из града домаћина.

СВИ РЕЗУЛТАТИ: Центер - Пантери 10:8 (6:6), Младост - „Мира" 16:6 (9:3), Средњошколац - „Иво Андрић" 4:11 (0:5), Пантери - Јединство 13:11 (3:5), „Мира" - „Иво Андрић" 14:11 (6:6), Младост - Средњошколац 23:3 (10:2), Средњошколац - „Мира" 2:18 (0:10), Јединство - Центер 6:18 (3:8), „Иво Андрић" - Младост 3:18 (1:9) за пето мјесто: Јединство - „Иво Андрић" 12:14 (4:6) за треће мјесто, „Мира" - Пантери 13:14 (7:8) за прво мјесто: 13:13 (8:6, 15:13).

ПЛАСМАН: 1. Младост, 2. Центер, 3. Пантери, 4. „Мира", 5. „Иво Андрић", 6. Јединство, 7. Средњошколац.

Г СТАНАРЕВИЋ

НЕЋЕ У ПЕНЗИЈУ

На првенству Републике Српске за јуниорске снаге су одмјериле и ветеранке Кнежопоље из Козарске Дубице и Младости из Бање Луке. У изузетно занимљивом меču који је публику „подигао на ноге" није било побједника (16:16), али су зато „старе" играчице показале да још нису за - пензију!

Сем екипе домаћина Центер Интернационал снаге су одмјерили: **Иво Андрић"** (Бања Лука), **Пантери** (Бијељина), **„Мира"** (Приједор), **Јединство** (Брчко), **Средњошколац** (Нови Град) те побједник јуниорског првенства Републике Српске за рукометашице **Младост** из Бање Луке.

- Мислим да је довољно изнијети податак да је ово трећа титула коју смо освојили у протекла два мјесеца. То довољно говори о квалитету којим располаже Младост - каже Нада Дубајић, секретар РК „Иво Андрић". **Дјевојке су неискусне и још недовољно уигране, али су на првенству Републике Српске показале да имају снаге да се носе са много квалитетнијим противницима. Посебно је била занимљива утакмица против „Мире" из Приједора. Прво полувријеме је завршено нерјешено, а и други дио сусрета је обиловао неизвјесношћу. Ипак, побједио је бољи. Наши дани тек долазе.**

Све мечеве у Козарској Дубици судили су: **Милан Зец** из Бање Луке, **Бошко Чађо** и **Душко Даниловић** из града домаћина.

СВИ РЕЗУЛТАТИ: Центер - Пантери 10:8 (6:6), Младост - „Мира" 16:6 (9:3), Средњошколац - „Иво Андрић" 4:11 (0:5), Пантери - Јединство 13:11 (3:5), „Мира" - „Иво Андрић" 14:11 (6:6), Младост - Средњошколац 23:3 (10:2), Средњошколац - „Мира" 2:18 (0:10), Јединство - Центер 6:18 (3:8), „Иво Андрић" - Младост 3:18 (1:9) за пето мјесто: Јединство - „Иво Андрић" 12:14 (4:6) за треће мјесто, „Мира" - Пантери 13:14 (7:8) за прво мјесто: 13:13 (8:6, 15:13).

ПЛАСМАН: 1. Младост, 2. Центер, 3. Пантери, 4. „Мира", 5. „Иво Андрић", 6. Јединство, 7. Средњошколац.

Г СТАНАРЕВИЋ

КОШАРКАШИЦЕ МЛАДОГ КРАЈИШНИКА ПРЕТРПЈЕЛЕ ДРУГИ ПОРАЗ

ПРЕСУДИЛА СЛОБОДНА БАЦАЊА

● Изгубили смо у посљедњим тренутцима сусрета. „Црвено-бијеле" су извеле напад. Вуковићева направила прекршај, а крило Београђанки Богојевић била је прецизна са линије слободних бацања — објашњава пораз тренер Бањолучанки Драго Каралић

РУМА — Бањолучке кошаркашице Младог Крајишника у седмом колу Плаве лиге претрпјеле су други пораз у такмичењу најбољих (76:73). Побједом коју је остварила у Београду Црвена звезда кашља се на челној позицији са 39 поена и дојучерашњег лидера „изгурала" на друго мјесто.

— Била је то изузетно тешка утакмица. Посљедње секунде су одлучиле побједника — прича Драго Каралић, тренер „малених". Без обзира на све, ми смо у принципу задовољни приказаном игром. Иако је дерби-сусрет био доста значајан до краја првенства остало је још много важних утакмица.

Црвена звезда је наставила традицију побједа на властитом терену. Иако је играла без Паре Мандић екипа „црвено-бијелих" је пред сам крај меча била стрепњама и срећна.

— Београђанке се током цијеле утакмице нису могле знатније резултатски одвојити. Иако су Арбутина и Богојевић биле изузетно расположене за игру, „малене" су им равноправно парирале. У седмом колу је посебно заказала Стопајникова која је постигла само три поена. Код резултата 74:73 за домаће у посљедњој секунди смо изгубили борбе. „Црвено-бијеле" су извеле напад. Сандра Вуковић је направила прекршај на Гордани Богојевић која је била сигурна руке и свом тиму обезбиједила скок на челну позицију Плаве лиге — објаснио је Каралић.

Г С

ЕХО ПОБЈЕДЕ КОШАРКАША БОРЦА У МЕЧУ СА ЕКОСОМ

ПОБЈЕДА СПАСА?

БАЊА ЛУКА — Успјех у мечу са екипом Екос-Косово Поље у табору бањолучког првопласираног тимљ ића са нескривеним задовољством. Мајмо и кошаркаши Борца-Боровице направили су ријетко, можда одлучујући корак у борби против испадања. Сада су директни конкуренти Пикадили, Рудничкиј, Сремац, али не треба заборавити да су до завршетка првенства преостала још четири кола и много теоретске комбинације.

— Били смо изузетно психофизички затворени за суботњег сусрета. Та се одразило на игру, посебно у првом полувремену. У наставку смо заиграли адекватно и без пробијања осјетили знатно бољ ђе борбе. Жао ми је што нисмо у потпуности изразили борбеност и агресивност свих играча нијесу добили прилику да учествују у нашем успјеху — истиче тренер Борца-Боровице **Слободан Симовић**.

Уз похвале свим играчима за добру и борбену игру, ипак треба истаћи да је **Горан Мајсторовић** (један меча). Био је изврстан, а са 21 постигнутим поеном и изврсним индивидуалним играм. Управо његове четири „троје" биле су одлучујуће за преокрет у резултату и да се бањолучки дефинитивно „одлијепе" пратећи у горњој гостину.

Е Г

КОШАРКАШКО ПРВЕНСТВО РЕПУБЛИКЕ СРПСКЕ ЗА КАДЕТЕ — ЗАВРШЕНЕ УТАКМИЦЕ БАЊОЛУЧКЕ ГРУПЕ ЗА ЖЕНЕ

„ОРЛИЦЕ" НАЈБОЉЕ

● Кадеткиње КК Орлови, након што су побједиле Млади Крајишник, нису посустале ни против врло добрих кадеткиња КК Јајце

ЈАЈЦЕ — ОРЛОВИ 51:54 (29:25)

Спортска дворана „Мејдан" суђије: Душко Томић и Есад Бајрић (оба из Бање Луке); гледалаца: 250.

ЈАЈЦЕ: М. Марковић 18, Тубић 2, Јовановић, Марјанац, Тринић 11, Топић 20, В. Марковић, Самељић, Јовичић.

ОРЛОВИ: Шарић 6, Трбојевић 7, Нинић 2, Дринић 16, Констатиновић, Стојић, Ступар 2, Бранковић, Тубић 18, Сегић 6.

РЕЗУЛТАТИ: Млади Крајишник - Орлови 34:52 (14:18); Јајце - Орлови 51:54 (29:25); Млади Крајишник - Јајце 41:44 (20:18).

ПЛАСМАН: Орлови 4, Јајце 3, Млади Крајишник 2 бода.

ВРЛОДОБАР ПОЧЕТАК: Екипа Орлова

БАЊА ЛУКА - Кадеткиње КК Орлови, након бриљантне побједе коју су остварили са 18 кошева разлике против Млади Крајишника, с оптимизмом су изашле на мегдан КК Јајце. Дјевојке из Јајца показале су бањолучкој публици, која их први пут гледа да су врло добро припремљене па су биле равноправан противник „орловима".

Међутим, послије паузе „орлови" су кренули снажно и већ у другој минути изједначили резултат 29:29. Иако уморне од утакмице са Младим Крајишником, дјевојке су све од себе и грчевито се труде да задрже вођство. Атмосфера у дворани је узвијала до усијања а разиграна **Иванка Тубић** диктира темпо и води „орлице" у побједу.

Н ЗАСТАВНИКОВИЋ

ВИЈЕСТИ • ВИЈЕСТИ • ВИЈЕСТИ

ЕЈУП ГАНИЋ О ОТВАРАЊУ АЕРОДРОМА

„УВРЕДА ЗА УН“

САРАЈЕВО, 1. марта - Потпредсједник босанског муслиманског предсједништва Ејуп Ганић назвао је данас пристанак босанских Срба да отворе тузлански аеродром, под условом да га контролишу и руски посматрачи, „увредом за Уједињене нације“, јавља Ројтер.

„Ми нисмо консултовани“, изјавио је Ганић Ројтеру. По његовим речима, **„у Босни већ има више него довољно Руса“**. Он је додао да је „неприхватљива та техника увлачења Руса у босанску ситуацију, како би се супротставили Западу“.

Ганић је такође рекао да Руси, који по традицији подржавају Србе, „нису неутрални у конфликту“.

За разлику од Ганића, помоћник команданта Унпрофора за Босну пуковник Симон Шедболт изјавио је да договор о отварању аеродрома у Тузли представља још један успјешан руски потез.

По његовим ријечима, Руси су прије извјесног времена понудили 50 војних посматрача који би били распоређени у региону Тузле. Они би дјеловали под командом шведског пуковника Унпрофора у том сектору, Упфа Хенриксона.

ЗОРАН ЛИЛИЋ О ОБАРАЊУ АВИОНА

НИЈЕДНА ЛЕТЈЕЛИЦА ИЗ СРЈ

БЕОГРАД, 1. марта (Танјуг) — Предсједник Савезне Републике Југославије (СРЈ) **Зоран Лилић** поводом јучерашњег обарања авиона у близини Бање Луке, изјавио је данас да са територије СРЈ није полетјела ниједна летјелица ка бившој Босни и Херцеговини већ двије године, односно од конституисања СРЈ“.

Одговарајући на питање о инциденту у близини Бање Луке, Лилић је напоменуо да би НАТО могао да да најбољу оцјену онога што се десило јер, како је додао, НАТО користи системе „авакс“ за осматрање, који би могли да знају одакле су авиони полетјели и гдје су слетјели.

Лилић је нагласио да је СРЈ против употребе силе био са које стране.

СКУПШТИНА РЕПУБЛИКЕ СРПСКЕ КРАЈИНЕ

ПОСЛАНИЦИМА СЕ ОБРАТИО МАРТИЋ

КНИН, 1. марта (Танјуг) — У Книну је данас почело тродневно редовно засједање Скупштине Републике Српске Крајине (РСК), на коме се посланицима обратио предсједник РСК Милан Мартић информацијом о актуелној политичко-безбједносној ситуацији у Републици.

Тај дио сједнице био је затворен за јавност, а како се сазнаје, Мартић је изложио и неке нове приједлоге за допуне и измјене преговарачке платформе за наступ РСК у преговарачким процесима за разрјешење кризе на просторима бивше Југославије.

Мартић је, како се сазнаје, најавио скоро формирање нове владе РСК.

КЛИНТОН И МЕЈЏОР О БОСНИ

ПУНА САГЛАСНОСТ

ВАШИНГТОН, 1. марта (Танјуг) - Сједињене Америчке Државе и Британија су одлучне да наставе напоре за рјешење кризе у Босни, изјавио је данас амерички предсједник Бил Клинтон послије радног доручка у Бијелој кући са британским премијером Џоном Мејором. **„Ми смо охрабрени током садашњих преговора између владе у Сарајеву и хрватске стране, као и спремношћу Русије да ради заједно са нама и другима како би се Срби укључили у коначни мировни уговор“**, изјавио је репортерима амерички предсједник додајући да гаји наду у коначни успјех.

Клинтон је такође рекао да се нада да ће јучерашње обарање четири авиона изнад Босне допринијети потстицању мировног процеса.

Британски премијер је рекао да је потпуно сагласан са Клинтоновом оцјеном и додао да се са америчким предсједником споразумио да се у Сарајево пошаље заједничка цивилна планска комисија, која би проучила потребе и могућности за нормализацију снабдијевања града струјом, водом и другим потребама.

ЗБОГ ВИШЕ КРИВИЧНИХ ДЈЕЛА

ОСУМЊИЧЕН ЈАНША

ЉУБЉАНА, 1. марта (Танјуг) — Министар одбране Словеније Јанез Јанша осумњичен је за више кривичних дјела због којих би ускоро могао бити покренут и судски процес.

Против Јанше предао је чак пет кривичних пријава бивши референт за стамбене послове министарства одбране Милан Шуштар. Како је навео у данас објављеном саопштењу за јавност, он на основу обимног доказног материјала терети министра одбране да је оштетио државни буџет, бавио се корупцијом и ради личних и политичких интереса учествовао у више шпекулација са становима некадашње ЈНА.

Кривичне пријаве против Јанше достављене су такође предсједнику, премијеру и осталим највишим руководиоцима Словеније, због бојазни да ће јавни тужилац покушати да заштити министра одбране.

ЖЕНЕВА

КОНВОЈИ ИДУ НЕСМЕТАНО

ЖЕНЕВА, 1. марта - Уједињене нације су данас саопштиле да ће наставити са дотурањем хуманитарне помоћи конвојима преко територије у бившој Босни и Херцеговини које држе Срби, као и достављање помоћи Сарајеву ваздушним путем, јавља Ројтер.

Дотурање помоћи је обустављено пошто су ловци НАТО јуче ујутро оборили четири авиона над Бањом Луком.

Представник Високог комесаријата УН за избјеглице (УНХЦР) **Рон Редмонд** изјавио је да је та одлука донијета пошто је Унпрофор обавијестио Комесаријат о безбједносној ситуацији.

Редмонд је рекао да ће данас 32 конвоја бити на путу.

ЏАКАРТА

ИНДОНЕЖАНСКИ МУСЛИМАНИ СПРЕМНИ ЗА БОСНУ

ЏАКАРТА, 1. марта - Неколико хиљада индонежанских муслимана спремни су да као муџахедини крену у бившу Босну да помогну својој браћи-муслиманима, јавља Ројтер позивајући се на индонежанску новинску агенцију Антару.

Према ријечима представника једне агенције за регистровање добровољаца П. Сухандив, које цитира Антара, добровољци са Јаве желе да помогну муслиманима у борби против Срба у бившој Босни.

Међу добровољцима су пензионисани војници, студенти, омладинци и чланови Исламске организације.

Око **2.000 студената** је у недјељу у главном граду Западне Јаве Бандунгу организовало демонстрације у знак солидарности са босанским муслиманима и Палестинцима, јавља Антара.

ПАРИСКИ „ЛИБЕРАСИОН“

МОСТАР ГОМИЛА РУШЕВИНА

ПАРИЗ, 1. марта (Танјуг) — Опсада Мостара, изложеног сталном бомбардовању хрватске артиљерије, много је гора од оне сарајевске — пише данас париски „Либерасион“. Лист цитира изјаву представника Високог комесаријата за избјеглице Џерија Хилма, који тврди да је „бомбардовање било више концентрисано и у источном дијелу Мостара нема ниједне зграде која је остала читава“. Мостар је „стварно био у паклу“ и поред присуства Уједињених нација и шпанских плавих беретки.

Житељи Мостара, додаје париски дневник, мјесецима немају струју и воду, а једина комуникација са осталим дијелом бивше Босне води преко пјешачке планинске стазе. Читав Стари град, са источњачком пијацом, није ништа друго до „гомила рушевина“. Пет мостова на Неретви, међу којима и чувени Стари мост, „порушени су“, а ријетке зелене површине „претворене су у гробља“.

ВАШИНГТОН О ИНЦИДЕНТУ СА АВИОНИМА

ПОДСТИЦАЈ ПРЕГОВАРАЊУ

ВАШИНГТОН, 1. марта (Танјуг) — Пристанак српског босанског руководства да се отвори тузлански аеродром за потребе достављања хуманитарне помоћи означен је у првим коментарима у Вашингтону као резултат одлучности НАТО-а и истовремено директна посљедица јучерашњег обарања четири авиона у забрањеној зони изнад бивше БиХ.

Јучерашњи инцидент у Вашингтону данас се коментарише са тријумфом у медијима, али уз настојање администрације да се умање његови неповољни ефекти за преговарачки процес. Сви амерички велики дневници и ТВ-мреже величају ефикасност америчког оружја и одлучност НАТО-а да „пређе са ријечи на дјела“. У већини коментара тражи се да се јучерашња „лекција Србима“ примијени на друге регионе бивше Босне.

РАДИО ТВ

СРИЈЕДА, 2. марта

СРПСКА РАДИО ТЕЛЕВИЗИЈА

• Програм емитује Студио Бања Лука и Студио Сарајево

12.00 — Отворени програм (Са). 18.55 — Поруке и ЕПП (БЛ) 19.00 — Дневник (БЛ). 19.30 — Дневник ТВ Београд. 21.00 — Дневник (Са). 21.40 — Филм, послије филма вијести и одјава програма.

СРПСКА ТЕЛЕВИЗИЈА КНИН

18.00 — Најава програма. 18.02 — Вијести. 18.10 — Избор из културно-образовног програма. 19.00 — Дневник Студија БЛ. 19.30 — Дневник ТВ Книн. 20.25 — Музика. 20.30 — Дневник ТВ Београд. 21.00 — Привредне теме. 21.30 — Дневник Студија Сарајево. 22.00 — Вијести и одјава програма.

ТЕЛЕВИЗИЈА БЕОГРАД

• Први програм

6.20 — Музички спотови. 6.30 — Јутарњи програм. 9.00 — 24 часа у свијету. 9.30 — Школски програм. 10.00 — Вијести. 10.05 — Школски програм. 12.00 — Вијести. 12.05 — Концерт у подне. 13.00 — Тамо далеко. 13.45 — Избор из културно-умјетничких програма. 14.30 — Школски програм. 15.30 — Вијести. 16.40 — Најава програма. 17.00 — Дневник 1. 17.30 — ТВ-спорт. 17.35 — Србија данас. 18.30 — Музичка слагалица. 19.05 — Цртани филм. 19.10 — Лаку ноћ, дјецо. 19.30 — Дневник 2. 20.15 — ТВ-спорт. 20.30 — Филмоскоп. 23.00 — Дневник. 23.25 — ТВ-спорт. 23.35 — 24 часа у свијету. 00.05 — Вијести. 00.10 — Одјава програма.

РАДИО РЕПУБЛИКЕ СРПСКЕ

• Студио Сарајево емитује програм на средњем таласу 1344 КХз или 240 м и мрежи ултракратких таласа 92.8, и 92.7 МХз

5.05 — Радио-јутро. 6.00 — Вијести (сваког сата петоминутне вијести). 7.10 — Покидане везе. 8.05 — „Мала причаоница“ — образовни програм. 9.00 — На бранику отаџбине. 11.05 — СОС Радија РС — правни савјети. 12.00 — Подневне новости. 12.30 — Сав тај џез. 13.05 — Свијен конац. 14.00 — Вијести. 15.00 — Новости. 15.40 — Музички албум. 16.00 — Директна линија. 18.05 — За вашу душу. 19.00 — Вечерњи дневник. 19.40 — Музички предах. 20.00 — Вечерњи програм. 22.00 — Вечерње новости. 22.30 — Ревијски оркестри. 23.05 — ЕКГ. 00.00 — Преглед дана. 00.10 — Ноћни програм са вијестима у 1.00, 2.00, 3.00 и 4.00.

СРПСКИ РАДИО - КНИН

• Програм емитује за ултракраткоталасно подручје 90.2, 96.1 и 104.5 МХз и средњеталасно подручје 972 КХз

9.00 — Најава програма. 9.05 — Музика за добро јутро. 9.30 — Јутарњи програм. 11.00 — Вијести. 11.05 — Народна музика. 11.30 — Вијести. 11.35 — Рекламни пано. 12.00 — Вијести. 12.15 — Тематска емисија са гостом у студију. 14.00 — Вијести. 14.30 — Шири преглед вијести СРК. 15.00 — Укључење у „Дневне новости дана“. 15.30 — Рекламни пано. 16.00 — Дневник СРК-централна информативна емисија. 16.30 — Аргумент више. 18.00 — Народна музика. 19.00 — Вечерњи дневник. 20.00 — Жеље и поздрави. 21.00 — Хроника дана. 21.30 — За браниоце Крајине. 22.00 — Одјава и укључење у програм Радио-Београда.

БИГ-РАДИО

6.00 — 8.00 ДОБРО ЈУТРО, БАЊА ЛУКО! 8.00 — 12.00 БИГОВО ПРИЈЕПОДНЕ. 12.00 — 16.00 ПОСЛИЈЕПОДНЕВНА ШАРЕНИЦА. 16.00 — 17.00 К'О НЕКАД У 16. 17.00 — 19.00 ПОСЛИЈЕПОДНЕВНИ ПРОГРАМ. 19.00 — 20.00 БИГ-ПРЖИОНИЦА. 20.00 — 21.00 МУЗИЧКИ ПРОГРАМ. 21.00 — 1.00 — БИГ ОРДИНАЦИЈА. 1.00 — 6.00 БИГОВО ПОНОЋНО ДРУЖЕЊЕ — СА ВАМА ДО ЈУТРА

ВИЈЕСТИ: 7.55, 8.55, 9.55, 10.55, 11.55, 12.55, 13.55, 14.55, 15.55, 16.55, 17.55, 18.55 и 19.55.

БИГОВИ ОГЛАСИ: 8.30, 9.30, 10.30, 11.30, 12.30, 13.30, 15.30, 16.30, 17.30, 18.30, 19.30 и 20.30.

• СРПСКА РАДИО-ТЕЛЕВИЗИЈА — РАДИО-БАЊА ЛУКА ПРВИ ПРОГРАМ НА УКТ-ФРЕКВЕНЦИЈАМА: 92,7, 93,5, 95,9 МХз и СТ 1071 КХз

ЈУТАРЊИ ПРОГРАМ — од 6.00 до 8.00. 5.55 Најава програма. 6.00 Јутарњи дневник Радио-Београда (реемитовање) 7.00 ЈУТАРЊА ХРОНИКА. 7.45 и 9.45 Огласи и обавјештења. 8.00 Вијести. 8.03 ОБРАЗОВНИ ПРОГРАМ. 9.00 Вијести. Од 10.00 до 13.00 ЗАЈЕДНИЧКИ ПРОГРАМ ИЗ СТУДИЈА: Бања Лука, Бијељина и Сарајево. 13.00 Вијести. 13.05 Топ-фолк. — фолк-еврол. 14.00 Вијести. 14.30 и 15.30 Огласи и обавјештења. 15.00 Вијести. 16.00 ДНЕВНИК. 17.00 АКТУЕЛНОСТИ. 18.00 Вијести. 19.00 ВЕЧЕРЊИ ДНЕВНИК. 1.30 Интермецо. 20.00 ВЕЧЕ УЗ РАДИО. 21.00 Вијести. 22.00 ВЕЧЕРЊА ХРОНИКА. 23.00 Вијести. 00.00 Одјава Првог програма.

• ДРУГИ ПРОГРАМ РАДИЈА НА УКТ-ФРЕКВЕНЦИЈИ 95,3 МХз

14.55 Најава Другог програма. 15.00 НОВОСТИ ИЗ СТУДИЈА РАДИО-САРАЈЕВА. 16.15 ЛИРИКА НОЋИ. 18.35 ДЕЧИЈИ РАЗГОВОРНИК. 20.00 ВЕЧЕРЊИ РАЗГОВОРНИК. 23.00 КРАТКА ПРИЧА. 00.00 Одјава Другог програма.

НАПОМЕНА: Све телевизијске и радио-куће задржавају право измјене и допуне програма зависно од степена актуелности.

ВРИЈЕМЕ

БАЊА ЛУКА, 1. марта - Данас је у највећем дијелу наше земље преовлађивало мало до умјерено облачно, суво и доста топло вријеме.

У 13 часова најтоплије је било у Книну, 21 степен, а најхладније у Сарајеву и Бијељини 12 степени. У исто вријеме у Бањој Луци измјерено је 14 степени.

Температуре ваздуха измјерене у 13 часова: Сарајево, Бијељина и Чајниче 12, Рогатица, Вишеград, Србиње и Бања Лука 14, Соколац, Градишка, Сански Мост, Приједор, Петрова Гора, Грачац и Дервента 15, Пале, Козарска Дубица, Бенковац и Удбина 16, Плитвице, Дрвар, Дрниш, Бели Манастир и Брод 17, Добој, Петровац и Кључ 18, Книн 21.

Под утицајем високог сјеверозападног струјања, које пробија изнад копна влажне ваздушне масе са Атлантика, већ током наредне ноћи доћи ће до даљег развоја облачности, праћеног слабим падавинама.

АУТОР: ЖЕЉКО ПЕТРОВИЋ	ТРОПСКИ ФИЈАТ	ЈЕЗЕРО У ФИНСКОЈ	ШАХИСТА ЈАН	РИМСКИ БОГ ЉУБАВИ	ГРАД У ЦРНОЈ ГОРИ	ПТИЦА	ГОВОРИТИ ЕКАВСКИ	СТАРОГРЧКИ МУДРАЦ	РИЗИЦА	ЖИВОТИЊСКА ДИЈАГРАМА	УЗВИЧИЦА	ЈЕДНАКО	СЛОВА ЈЕДА „Т“ И „Ђ“	НАЈЕ ГРУБ	ЛУЧАК ТРОЈАНСКОГ РАТА	МУШКО ИМЕ	ИНСЕКТ СЛИЧАН ПЧЕЛИ	ИНДИЈСКИ БРОЈНИ ЗАНАТ
ВЕЛИКИ ЦРНОГОРСКИ ПЕСНИК																		
АНИМИР ДИЗМА									ПРОСВЕТНОСТ / ГЛУМАЦ НОЋЕ									
НЕЗАВИСНОСТ													ФРАНЦ МУШКО ИЛИ ПОТВРДНА РИЈЕЧ					
ВРСТА ПАПАГАЈА						САСТОЈАК ЧАЈА / АМПЕР					СОВА / ФОСФОР						А ПТ	
БОЈА КОЖЕ, ПУТ					ДО ДНА							ЈУЖНО ВОЋЕ						