ГЛАС СРПСКИ

ДНЕВНЕ НОВИНЕ РЕПУБЛИКЕ СРПСКЕ

2 ИЗДАЊЕ

БАЊА ЛУКА, 5. И 6. МАРТА 1994. ГОДИНЕ • БРОЈ 7273 И 7274, ГОДИНА LI • ПРИМЈЕРАК 30 НОВИХ ПАРА

ИЗЈАВА РАДОВАНА КАРАЏИЋА ПО ПОВРАТКУ ИЗ РУСИЈЕ

КРИЗА У НОВОМ РУХУ

• Русија се на међународну сцену не враћа у смислу конфронтације са Западом, већ у смислу врло активне позиције у процесу тражења рјешења кризе • Вашингтонски споразум проучава се још у Републици Српској и није сигурно да ли се он прави на штету Срба или као парцијални корак ка миру

БЕОГРАД, 4. мата (Танјуг) — Предсједник Републике Српске **Радован Караџић** изјавио је синоћ, по повратку из посјете Москви, да ће се разријешавање кризе у бившој Босни и Херцеговини до сада одвијати „сасвим новим током".

У разговору са новинарима, Предсједник РС је оцијенио да је од пресудне важности то што се Русија у потпуности укључила у разрјешавање кризе и што је дошло до успостављања баланса снага на међународној сцени.

„Русија се", нагласио је Караџић, „на међународну сцену не враћа у смислу конфронтација са Западом, већ у смислу врло активне позиције у процесу тражења рјешавања кризе".

На питање да ли се сада може очекивати и нека конкретна нова руска иницијатива у вези са сукобом у бившој Босни, Караџић је оцијенио да ће Руси „дијеловати у сагласности са другима".

Он је, такође, оцијенио да су најмање два потеза Москве, са разрјешавањем кризе око Сарајева и око отварања тузланског аеродрома, изненадила западне кругове.

„Чини ми се да је Русија ту стекла једну значајну предност на основу које може сада да се равноправно укључи у разрјешавање кризе. Очекујем и претпостављам да ће и у Москви да се дешавају сусрети слични онима у Вашингтону", рекао је Караџић.

Коментаришући вашингтонски споразум, Караџић је рекао да се он у РС још проучава и да још није сигурно да ли се он прави на штету Срба или као парцијални корак до мира.

„Уколико ће они ићи у заједничку државу, онда ми, такође, морамо да водимо рачуна о нашим територијама, о границама. Оне морају бити лако одбрањиве уколико тај сусјед постане непријатељски расположен према нама", нагласио је Караџић.

Оцјењујући да „у принципу није добро што је Америка преузела улогу УН и што је, тако рећи, замијенила међународне институције са великом амбицијом да доведе до споразума само Хрвата и муслимана", Караџић је рекао:

„Бојим се да Америка губи још једну прилику да се покаже непристрасном. Дакле, учвршћује се утисак њене пристраности и оријентисаности против интереса Срба".

Он је прецизирао да ће сљеде и корак РС бити учвршћење мира на свим линијама фронта, како би се разговарало у што бољој атмосфери, и да она неће допустити остваривање хрватско-муслиманске коалиције и заједничке државе на штету Срба.

О одлуци да се отвори аеродром у Тузли, Караџић је рекао да српска страна никада није била против отварања аеродрома за хуманитарне сврхе и да се аранжманом, договореним са Русима, обезбјеђује да не буде злоупотријебљен.

ДАНАС У ГЛАСУ СРПСКОМ

• РАЗГОВОР СА МИЋОМ СТАНИШИЋЕМ, МИНИСТРОМ УНУТРАШЊИХ ПОСЛОВА РЕПУБЛИКЕ СРПСКЕ

НАРОД УСМЈЕРАВА НАШУ АКТИВНОСТ

СТРАНА 6.

• СРПСКА РАДИО — ТЕЛЕВИЗИЈА: О ПРОШЛОЈ И БУДУЋОЈ ГОВОРИ ВОЈИСЛАВ КУПРЕШАНИН, ГЕНЕРАЛНИ ДИРЕКТОР

НИ КРАЈИШКА, НИ ПАЉАНСКА НЕГО СРПСКА

СТРАНА 7.

• УЗ ДРУГУ ГОДИШЊИЦУ РЕФЕРЕНДУМА ЗА „СУВЕРЕНУ И НЕЗАВИСНУ БиХ"

ШАХОВНИЦЕ И ЗЕЛЕНЕ КРОЕТИНЕ

СТРАНА 8.

• МУКЕ СРБА У ТУЗЛИ

ГРАД СУЖЊЕВА

СТРАНА 9.

ФОТО-РЕПОРТАЖА

СРБИ ИЗ ЗЕНИЦЕ НА СЛОБОДИ

СТРАНЕ 10. и 11.

ИЗ БАЊОЛУЧКОГ „ДОБРОТВОРА"

Активисти мјесних заједница преузимају хуманитарну помоћ

ХРВАТСКО-МУСЛИМАНСКИ ОДНОСИ

ПУКОТИНЕ У СПОРАЗУМУ

• Херцеговачки Хрвати сумњају у искреност муслимана и захтијеваће значајне допуне вашингтонског споразума

ЗАГРЕБ — Руководство Херцег-Босне наговијестило је Загребу да ће, уз подршку својих тек створених државних органа, захтијевати значајне допуне и промјене појединих главних одредби споразума о хрватско-бошњачко-муслиманском савезу, сазнаје се у круговима блиским власти у Загребу. Загребачка штампа данас тврди да херцеговачки Хрвати сумњају у искреност муслимана. Договор у Вашингтону осуђују и многи странаčки лидери Хрватске. (Танјуг)

СТИГЛИ ПАКЕТИ

• Породични пакети и брашно из централног магацина стигли у мјесне заједнице да би се подијелили породицама погинулих бораца

БАЊА ЛУКА, 4. марта — Јутрос у девет часова бањолучка централа „Добротвора" почела је у складишту „Енергомонта" са дистрибуцијом хуманитарне помоћи мјесним заједницама бањолучке општине. Помоћ коју је „Добротвору" доставио Међународни црвени крст састоји се од породичних пакета и брашна и биће подијељена породицама погинулих бораца преко њихових мјесних заједница.

По ријечима **Мирјане Трикић**, секретара бањолучке централе „Добротвора", пристигла количина биће довољно за подмирење свих породица погинулих бораца на подручју општине Бања Лука, а ускоро се очекује и испоручивање хуманитарне помоћи намијењене социјално угроженим установама.

О. РАДОШЕВИЋ

ОДЛУКА СРЕДНОШКОЛСКИХ ДИРЕКТОРА

ШКОЛАРИНА ИЗ НУЖДЕ

• Да би се наставни процес могао одвијати, директори школа бањолучке регије донијели одлуку о привременом убирању партиципације од ученика • Утврђени критеријуми по којима су дјеца погинулих бораца ослобођена плаћања, а најнижи износ мјесечно издвајају они чији су родитељи на привременом раду у иностранству

Страна 4.

Трибенік ДОБОЈ 1949-1994 45

ФРУКТОНА БАЊА ЛУКА

ЧЕЛИНАЦ Свила ИНДУСТРИЈА СВИЛЕНИХ ТКАНИНА

"КРАЈИНА ОСИГУРАЊЕ" АД БАЊА ЛУКА

КОМЕНТАР

ЗАВИДНА ПОМЕТЊА

У Вашингтону, неколико дана послије пробитне дипломатске радости поводом потписивања уговора о формирању двојне федерације муслимана и Хрвата у Босни и Херцеговини, настала је необична ситуација. Осим чињенице да су Силајџић, Гранић и Зубак ставили потписе на деветнаест куцаних страница оквирног уговора о стварању земље етничких кантона, готово ништа није доречено..

Кључни чинилац у форсирању муслимана и Хрвата да се по сваку цијену и под хитно помире — америчка администрација — изгледа нема предвиђене одговоре ни на једно крупно питање које отвара вашингтонски споразум.

У току четвородневног хрватско-муслиманског натезања у Стејт департменту, амерички посредник Редман, у сали, и државни секретар Кристофер, у сусједној просторији, будно су мотрили да се из преговарачке собе, медија и политичке подсвијести одстрани неизбјежно питање — шта се смјера са Србима.

Дан послије „српско питања" је неминовно искрсло, али амерички функционери показују завидну пометњу у сваком покушају да осмисле ваљан одговор. Једноставно, већина посматрача овдје чврсто закључује да у вашингтонском гамбиту Бијела кућа није предвидјела ни други потез у партији.

Још док је текла дебата у Стејт департменту, амерички медији су пустили у оптицај, ослањајући се увијек на неименоване функционере, да ће, када се заврши посао са муслиманима и Хрватима, Срби бити позвани да се прикључе тој творевини од кантоналне федерације, са обавезом да одмах - ступе у федерални брак са Хрватском.

У круговима око предсједника Клинтона, оним истим који су форсирали и пожуривали Изетбеговића и Туђмана, број оних који вјерују да би Срби приступили, у критичној је мањини. У недостатку друге тезе за јавни оптицај, упорно се, ипак, преко штампе и кроз полузваничне изјаве, понавља да „има наде за Србе".

На питање новинара, послије догађаја у Стејт департменту, какав би подстицај Срби имали да уђу у федерацију са два непријатеља, од којих су оба један другом такође непријатељи, функционер који је, брифујући америчке репортере одговара да се нада да ће Срби прићи, јер ће у вашингтонском папиру „видјети свој интерес за мир"!

Одговора нема, али има пријетњи: „Ако Срби не уђу у федерацију и при томе не пруже територијалне концесије, остаће изопштеници Запада, а територије које држе неће бити признате од међународне заједнице.

Питате америчке функционере да разјасне бар двије дилеме из обиљежја пријетње. Прва: ако би се Срби неким апсурдом прикључили федерацији муслимана и Хрвата, то значи да би, сљедствено, ушли и у конфедерацију са Хрватском. Ако се прикључују, потпуно несувисло, конфедерацији са Хрватском, зашто се не би, сувисло, прикључили конфедерацији са Србијом. За чудо, из једног америчког извора чули смо у озбиљном тону да би, можда било могуће да Срби буду у конфедералној вези са Србијом и истовремено и са Хрватском — преко федеративне везе са хрватско-муслиманском федерацијом (!).

На друго питање: које су то територије које се траже од босанских Срба када се одлуче да крену својим путем, администрација нема одговора. Једини одговор је да Срби морају да пруже концесије муслиманима. Незванично се говори о педесет одсто територије бивше БиХ, коју, по америчкој примисли, треба да добије вашингтонска творевина. При томе, ни у једном разговору са функционерима нема ни помисли да би Србима у Босни, за територије које од њих траже, требало да пруже компензацију, као ни раније помињање укидања санкција СРЈ као мјере у „крајњој невољи".

Посматрачи у Вашингтону конфузију која је настала послије потписивања у Стејт департменту дјелимично оправдавају чињеницом да у Бијелој кући нико нема чврсте представе докле ће „искорачити" Русија. Од руског искорака како каже један извор, зависиће и проценат српских уступака.

Треба сада још то сачекати. Кристофер је, послије оне телефонске фарсе између Клинтона и Јељцина, и сам једва утаначио сусрет са Козирјевим, четрнаестог марта, у далеком Владивостоку.

Дејан ЛУКИЋ

ФРАНЦУСКА РЕАКТИВИРАЛА РЕЗОЛУЦИЈУ О САРАЈЕВУ

ПАРИЗ „ПРОВЛАЧИ" ЦЈЕЛОВИТУ БОСНУ!

• У тексту остају референце о поштовању суверенитета и територијалног интегритета Босне и недјељивости Сарајева, али се више не инсистира на уклањању контролних пунктова, већ само на „отклањању препрека за слободу кретања" као предуслова за нормализацију живота

ЊУЈОРК, 4. марта (Танјуг) — Након више одбачених верзија, Француска је у четвртак увече поново у Савјету безбједности активирала свој нацрт резолуције о нормализацији живота у Сарајеву.

Текст је знатно модификован и осавремењен и француски амбасадор Жан Бернар Мериме, који у марту предсједава Савјету безбједности, рекао је да вјерује да ће резолуција бити усвојена у петак по подне.

У новом нацрту резолуције се више не инсистира на проглашењу Витеза, Маглаја и Мостара за заштићене зоне, а отпало је и Брчко, које је у неким ранијим нацртима, наводно на амерички захтјев, било помињано у том контексту.

Од генералног секретара **Бутроса Галија** се, међутим тражи да у року од десет дана поднесе извјештај о могућностима да се статус заштићених зона прошири на Витез, Мостар и Маглај.

У вези с тим, Мериме је рекао да је проблем у финансирању и слању додатних трупа у те сврхе што озбиљно отежава реализацију ове иницијативе.

У нацрту резолуције се поздрављa споразум босанских муслимана и Хрвата да се удруже у конфедерацију са Хрватском, а подржана је и америчка и британска иницијатива да се оформи посебан фонд за помоћ Сарајеву.

У тексту остају референце о поштовању суверенитета и територијалног интегритета Босне и недјељивости Сарајева, али се више не инсистира на уклањању контролних пунктова, већ само на „отклањању препрека за слободу кретања" као предуслова за нормализацију живота.

Главни циљ је и даље успостава комуналних служби у „сарајевском округу, изузев Пала", а од **Бутроса Галија** се тражи да именује цивилно лице које би израдило детаљан план за нормализацију живота и помогло „влади Босне и Херцеговине" да у сарадњи са локалним властима омогући његову реализацију.

ТУЂМАНОВА ПОРУКА НАЦИЈИ

САВЕЗ НИЈЕ ПРОТИВ СРБА

ЗАГРЕБ, 4. марта (Танјуг) — Хрватски предсједник **Фрањо Туђман** изјавио је синоћ, у специјалној „поруци нацији" емитованој преко хрватске државне телевизије, да препиминарни споразум између Хрвата и муслимана у Вашингтону „има далекосежно па и судбоносно историјско значење", те да је у интересу оба народа.

Споразумом у Вашингтону је условљено „да се и са српском страном нађе рјешења и разграничење, прихватљиво за сва три народа унутар БиХ", рекао је Туђман. Он је затражио да међународни фактори устраје на проналажењу таквог рјешења које ће обезбиједити „нормалне сусједске односе између хрватско—бошњачког Конфедералног савеза, с једне стране, и Србије односно Југославије, с друге стране".

Требало би, каже хрватски предсједник, „учинити све да се постигне сагласност између три сукобљена народа и њихових матичних држава", али и с главним свјетским факторима — УН, Европском унијом, САД и Руском Федерацијом да би се створиле претпоставке за стабилност новог свјетског поретка у овом дијелу Европе.

Туђман је истакао да „хрватско—бошњачко—муслимански савез није уперен против Срба, нити се ствара за наставак рата, већ за неодложно постизање мира".

Хрватска ће, додаје Туђман, остати досљедна политици мирољубивог рјешења свих спорних питања и нормализацији хрватско—српских односа „на основама међусобног признања суверености и територијалног интегритета".

Он је потом нагласио и упозорио да је „вријеме да крајински Срби коначно извуку закључке о безизгледности настављања отпора против укључивања у уставно—правни поредак Хрватске", јер им се „даљња изигравања резолуције УН више неће допуштати, како са становишта хрватских тако и међународних интереса".

Туђман је у посебно свечаној „поруци нацији" коју је започела интонирањем хрватске химне, рекао да је у разговорима са представницима „многих страних држава" као и са америчким предсједником Клинтоном добио увјеравања „о пружању подршке Хрватској". Навео је да су обећали „одлучну помоћ за што скорије укључење подручја под заштитом мировних снага УН у свеукупни живот Хрватске", као и да ће Хрватској бити отворене свјетске финансијске институције за добијање кредита и за финансирање различитих економских програма.

Уједно су, како је нагласио, отворена врата за европске интеграције и примање у „заштитни систем НАТО—а по програму „партнерство за мир".

Препиминарни споразум из Вашингтона ствара претпоставке за „престанак рата и „навјештава мир", закључио је Туђман.

УНПРОФОР И ХРВАТСКА

НОВИ УСЛОВИ ЗА НОВИ МАНДАТ

ЗАГРЕБ, 4. марта (Танјуг) — Хрватски предсједник Фрањо Туђман рекао је специјалном изасланику генералног секретара УН Јасушију Акашију да Хрватска неће прихватити ново продужење мандата мировних снага УН под досадашњим условима.

Туђман је при томе нагласио да мандат УНПРОФОР-а истиче крајем овог мјесеца и затражио да у сљедећем мандату буду „ојачана овлаштења мировних снага УН" посебно за спровођење резолуције Савјета безбједности УН о контроли граница као и оне којим се — како је рекао — потврђује суверенитет Хрватске у њеним међународно признатим границама.

Хрватски предсједник је — приликом сусрета са генералним изаслаником за бившу Југославију — додао да УНПРОФОР нема довољне контроле у подручјима под заштитом мировних снага УН и при томе навео примјер како је рекао, „срушених српских авиона који су полетјели са УНПА подручја".

„ГЛАС СРПСКИ", БАЊА ЛУКА, УЛ. СКЕНДЕРА КУЛЕНОВИЋА 93 ИЗДАЈЕ И ШТАМПА ЈП „ГЛАС СРПСКИ"
ОСНИВАЧ ЛИСТА СКУПШТИНА РЕПУБЛИКЕ СРПСКЕ

в. д. главни и одговорни уредник Никола ГУЗИЈАН
Уређује РЕДАКЦИЈСКИ КОЛЕГИЈУМ

директор Предраг НИКОЛИЋ

Први број „Гласа" изашао је као орган НОП-а за Босанску крајину у Жупици крај Дрваре, 31. јула 1943. године. Од 8. фебруара 1983. године „Глас" излази као дневни лист.
Од 15. септембра 1992. године излази као дневни лист Републике Српске.
Указом Предсједника Републике Српске од 9. јануара 1994. године лист „Глас српски" одликован је Орденом Његоша првог реда.
Редакција телефони: главним одговорни уредник 12-032, деск 12-078, 12-084, дактилографи 12-004, телефакс 12-283.
Огласно у Улици краља Алфонса 13, бр. 1. Телефон и телефакс 11-948. Шеф Пословнице економске пропаганде 11-964. Рукописи се не враћају.

Телефони Јавног предузећа „Глассрпски", централа (078) 12-390, 12-394. Директор предузећа 11-659 и 12-263, телефакс 12-283.
Динарске уплате на жиро-рачун бр. 10500-601-6-12456 код СДК Бања Лука. Уплате на девизни рачун бр. 10500-620-71000-522 код Бањалучке банке ДД Бања Лука.
КОПИЈУ УПЛАТНИЦЕ ЗА ПРЕТПЛАТУ ПОСЛАТИ НА ОГЛАСНО
Рјешењем Министарства информације Републике Српске бр. 01-413/93 лист је уписан у Регистар јавних гласила под редним бројем 35.
На основу тарифе пореза на промет тарифни број 8 тачка 1 под 13 на дневне новине „Глас српски" порез на промет плаћа се по стопи од 3% (сл. гласник Републике Српске) бр. 15/92).

РАЗГОВОР МЛАДИЋ—РОУЗ

МУСЛИМАНИ ИЗИГРАЛИ ДОГОВОР

● Надам се да ће Унпрофор утицати на то да муслимани схвате да не могу очекивати да за њих ратује Унпрофор или НАТО, већ да сједну за преговарачки сто и спорна питања ријеше политичким путем, истакао командант Главног штаба Војске Републике Српске

САРАЈЕВО, 4. марта (Танјуг) - Командант Унпрофора за бившу Босну и Херцеговину британски генерал **Мајкл Роуз** састао се јуче послије подне у Лукавици са командантом Главног штаба Војске Републике Српске генерал-потпуковником **Ратком Младићем.**

„Мислим да је корисно што је дошло до овог сусрета. Ради се о једном високом професионалцу који даје све од себе да би се успоставио мир на просторима Сарајева и шире. У том погледу ми ћемо да му помогнемо", изјавио је генерал Младић након сусрета са Роузом.

На новинарску примједбу да је свјетска организација већ неколико пута упозната са чињеницом да муслимани крше примирје на сарајевском ратишту. Младић је одговорио да је и о томе било ријечи, да су размијењена мишљења, али „да ћемо сви бити најзадовољнији када се објави вијест да на овим просторима нико не крши примирје". Младић је изразио наду да ће до тога доћи „веома брзо".

Командант Главног штаба Војске Републике Српске рекао је да се нада да ће се веома брзо створити услови да се у миру, на простору цијеле бивше Босне и Херцеговине, па и бивше Југославије, разговара са много јачим адутима него што је то био случај до сада.

Важно је надгледати шта Срби раде, а то што иза леђа муслимани копају ровове, није битно: припадник УНПРОФОР из Француске на линији раздвајања у Сарајеву

„Мислим да је добро што генерал Роуз инсистира на балансу снага и што се залаже да реципрочне уступке направи и муслиманска страна", додао је он. Подсјећајући да су Срби ставили под надзор своје најзначајније позиције, Младић је изразио задовољство „да је Роуз схватио да су муслимани изиграли и тај договор и да нису ништа повукли од своје пјешадије".

„Надам се да ће Унпрофор утицати на то да муслимани схвате да не могу очекивати да за њих ратује Унпрофор или НАТО, већ да сједну за преговарачки сто и спорна питања политичким путем ријеше. Док се то не деси, не вјерујем да ико може гарантовати да ће се реализовати њихове сулуде идеје о мултинационалној, мултиконфесионалној или некој мултиисламској земљи на српском простору и српској земљи", рекао је генерал Младић.

Он, међутим, није желио да коментарише најновији вашингтонски споразум Хрвата и муслимана о стварању федерације та два народа у Босни, али је рекао да ће вријеме то најбоље показати. Надам се да је њихово опредјељење за федерацију, односно, конфедерацију њихова искрена жеља да завлада мир на овим просторима, што би нас радовало. Ако је то у интересу мира, ми то поздрављамо, ако је обрнуто онда није добро. Но, ми смо спремни и за једно и за друго. Међутим, ова затезања и одуговлачења, те избјегавања сусрета, нарочито муслиманске стране, говоре да се муслимани још увијек надају да им неко други донесе мир и да неко други ратује за њихове циљеве, што је сулуда идеја. Ваљда су извукли неке поуке из досадашњег периода, закључио је Младић.

По завршетку сусрета Роуз је изразио оптимизам у погледу враћања мира у Сарајево. Мост братства и јединства, који спаја српско насеље Грбавицу са муслиманским дијелом Сарајева, отворен је за сада само за возила и припаднике Унпрофора, а преговора се о несметаном преласку у оба смјера возила Високог комесаријата Уједињених нација за избјеглице, изјавио је након сусрета са генерал-потпуковником Ратком Младићем британски генерал Мајкл Роуз.

На сарајевском аеродрому јуче је требало да се одржи састанак највиших војних представника Војске Републике Српске и муслиманске армије, а предвиђено је било да се разговара о одржавању примирја и слободи кретања цивила на подручју Сарајева.

Састанак није одржан јер на заказани сусрет није дошао командант муслиманске војске **Расим Делић.** Генерал Роуз, који је требало да посредује овим преговорима, изјавио је да је муслимански командант заузет „успостављањем мира у централној Босни".

БУТРОС ГАЛИ:

ЧЕТИРИ АВИОНА ИЗ УДБИНЕ?

НЬУЈОРК, 4. марта (Танјуг) — Четири од шест авиона типа „галеб" које су фантоми НАТО 28. фебруара пресрели у Босни, долетјела су са аеродрома у Удбини, у Републици Српској Крајини, каже се у извјештају Бутроса Галија Савјету безбједности који је у четвртак увече објављен у сједишту УН.

Међутим, Бутрос Гали каже да су авиони НАТО у 5.33 сати на радару примијетили шест авиона 55 километара југозападно од Бање Луке, при чему није јасно одакле су дошла друга два.

Позивајући се на посматраче УНПРОФОРА, у извјештају — генералног секретара УН — се каже да су четири авиона бацила осам бомби на складиште муниције и болницу у Бугојну, а два су бомбардовала фабрику муниције у Новом Травнику.

Послије тога, четири авиона су оборена, а авиони НАТО и радарске службе изгубиле су контакт са преостале двије летјелице, каже се у извјештају.

Посматрачи УНПРОФОРА су, према овом извјештају, примјетили слијетање једног авиона у Удбини у 5.50 сати, при чему опет није објашњено шта је са шестим авионом.

„Неауторизовани летови регистровани су у подручју које контролишу босански Срби", пише у рутинском извјештају у коме нема других детаља.

У сједишту УН је истовремено објављено и писмо хрватског амбасадора Марија Нобила у коме се каже да су „Галебови" последњих недеља у заштићеним зонама, које држе „побуњени Срби" око Удбине интензивно тренирали и припремајући се наводно за ове нападе. Нобило објашњава да је циљ напада био да се покваре муслиманско-хрватски преговори у Босни и да се прикаже да су хрватски авиони бомбардовали муслиманске циљеве.

МИЛАН МАРТИЋ:

АВИОНИ НИСУ НАШИ

ПОДГОРИЦА, 4. марта (Танјуг) - Предсједник Републике Српске Крајине **Милан Мартић** дементовао је у данашњој „Побједи" тврдње да су оборени авиони полетјели са територије РСК. „Нема ни говора да су наши авиони из Удбине летјели изнад биеше БиХ и Републике Српске. Ми имамо доста ваздушног простора и над нашим небом, а за било какву активност наших ваздухопловних снага над поменутим просторима нисмо имали потреба".

„Не желимо да се мијешамо у ратовање наше браће из Републике Српске против муслимана, знајући да они имају довољно снаге и умијећа да се одупру муслиманима који, нарочито у посљедње вријеме, користе сва примирја за нове оружане акције над Србима", истиче Мартић.

Он је изјавио да је дезинформација о војном учешћу РСК у ратним дејствима над бившом БиХ потекла од листа „Борба".

УНПРОФОР ТРАЖИ ДОДАТНЕ ТРУПЕ ЗА БИВШУ БиХ

ГДЈЕ НАБИ 10.000 ВОЈНИКА?

ЛОНДОН, 4. марта — Командант мировних снага УН у Босни, британски генерал Мајкл Роуз, изјавио је данас за радио Би-Би-Си да је разочаран међународним реаговањем на захтјев да се за бившу Југославију обезбиједе додатни контингенти плавих шљемова, јавља Ројтер.

Командант мировних снага УН у бившој Југославији **Жан Кот** и специјални изасланик свјетске организације **Асуши Акаши** затражили су додатних 10.650 војника УН, које је неопходно ангажовати на одржавању прекида ватре у централној Босни и у Сарајеву.

Сједињене Америчке Државе, међутим, одбијају да упуте своје војнике док се не успостави мир, а Француска и Велика Британија, које већ имају 6000, односно 2500 својих плавих шљемова у бившој БиХ такође нису спремне да шаљу нове.

Ројтер преноси Роузову изјаву дату јутрос новинарима у Витезу, приликом обиласка британског контингента, да је „прекид ватре у Сарајеву и централној Босни у осјетљивој фази" и да због недостатка плавих шљемова поново могу букнути сукоби.

Према његовим ријечима, све три зараћене стране су веома напете и појединачна провокација може уништити крхко примирје између Срба и муслимана у Сарајеву и између Хрвата и муслимана у централној Босни.

Британски генерал је такође изјавио да отварање аеродрома у Тузли за достављање хуманитарне помоћи више није у питању, пошто је пристанак за то дао предсједник **Радован Караџић.** Када ће тузлански аеродром бити отворен, зависиће од допремања опреме и технике, рекао је Роуз.

ТУРЦИ ПОНОВО ДОЛАЗЕ

БЕОГРАД, 4. марта (Танјуг) — „Догоди ли се да Велика Британија ипак прихвати захтјев УН и одлучи да пошаље додатне војне ефективе у Босну, то Уједињеним нацијама неће бити довољно. Могло би се догодити да Савјет безбједности данас усвоји резолуцију о успостављању још тријe безбједносних зона у бившој Босни и Херцеговини, због чега ће бити потребно да се упуте додатне снаге УН у та подручја", каже се у данашњем коментару Би-Би-Сија из сједишта свјетске организације.

„Зато се сада озбиљно размишља о томе да се италијанским и турским војницима дозволи да уђу у састав трупа УН у Босни, упркос њиховом војном ангажовању у том региону у прошлости. Ријеч је о изузетно осјетљивом проблему и чињеница да се о томе сада расправља показује до које мјере УН ситуацију у Босни сматрају хитном", оцјењује дописник британског радија из Њујорка.

Пошто подсјећа да је захтјев УН да се хитно у Босну упуте додатне снаге за очување мира наишао је негативан одговор у сједишту УН у Њујорку, извјештач британског радија сматра да су „најпогоднији кандидати за упућивање додатних трупа водеће земље НАТО", па сумира негативна реаговања САД, Француске и још неких земаља, али и колебање Велике Британије.

„Одговор САД је недвосмислено не, Француска је рекла да не може дати додатне трупе јер већ има шест хиљада плавих шљемова у бившој Југославији, Велика Британија се задовољила уопштеним подржавањем 'општих циљева мировне операције без обећања, једино је Русија рекла да би могла да обезбиједи додатне војнике за УН, али само неколико стотина, али не и хиљада", завршава анализу британски радио.

АМЕРИКАНЦИ НЕЋЕ НА БАЛКАН

ВАШИНГТОН, 4. марта (Танјуг) - Активно ангажовање Сједињених Америчких Држава у дипломатској акцији за успостављање мира у бившој Босни и Херцеговини не значи ни у том случају да је администрација промијенила став према слању америчких копнених снага ради одржавања садашњег примирја, рекао је јуче представник Стејт департмента Мајк Мекари.

„Мислим да су Уједињене нације и други наши партнери у међународној заједници добро упознати са овим нашим ставом" рекао је Мекари одговарајући на питање какав ће став заузети Вашингтон према захтјеву УН за упућивање неколико хиљада додатних војника да би се одржао прекид ватре између зараћених страна.

Америчка администрација је ставила до знања да неће слати војнике у Босну да потписивањем спровођења мировног уговора између зараћених страна и тада тек када то одобри конгрес САД.

ИЗ ПАКИСТАНА И БАНГЛАДЕША 4.200 ВОЈНИКА

НЬУЈОРК, 4. марта (Танјуг) — Пакистан је спремно 3.000 војника за састав Унпрофора у Босни, а Бангладеш 1.200 који би требало да буду распоређени у заштићеним зонама до почетка лета, саопштено је у четвртак у сједишту Уједињених нација.

Према Резолуцији 836. Савјет безбједности је одобрио размјештаје 7.600 додатних шљемова у шест заштићених зона, од чега је до почетка марта размјештено 5.200, каже се у документу који је подијељен новинарима.

САСТАНАК ПОЛИТИЧКО—ПРИВРЕДНИХ ДЕЛЕГАЦИЈА ОПШТИНА БРОД И БАЊА ЛУКА

ОБНОВА БРОДСКЕ ОПШТИНЕ

На данашњем радном договору двију политичких-привредних делегација, предсједницима општина Недељком Видићем и магистром Предрагом Радићем са сарадницима на челу, закључено је да су могућности међусобне привредне сарадње општина Брод и Бања Лука веома велике, посебно у области пољопривреде, рибогојства, нафтне и металне индустрије, као и у области урбанистичко-грађевинске оперативе

БАЊА ЛУКА, 4. марта - Циљ другог састанка, двију политичко-привредних делегација општина Брод и Бања Лука, које су предводили предсједници **Недељко Видић** и магистар **Предраг Радић** са сарадницима, био је договор о међусобној привредној сарадњи ради ревитализације ратом разрушене бродске општине.

Сем предсједника Радића, у улози домаћина угледним гостима из Брода били су први људи **„Чајавеца", „Агропром-банке", „Метала", „Косиге"** из Бање Луке и **Пољопривредног добра „Младен Стојановић"** из Градишке. Делегацију из Брода, осим предсједника општине Недељка Видића, сачињавали су још **Душан Костадиновић** предсједник Општинског одбора СДС-а, **Миленко Пантић,** посланик Народне Скупштине Републике Српске, Илија Јовичић, предсједник ИО СО Брод, **Војин Мујичић,** генерални директор Рафинерије нафте, **Стеван Дубовљевић,** директор „Металемајна", **Саво Даниловић,** секретар за привреду и **Вид Рацић,** директор тамошњег Пољопривредног комбината.

Према ријечима предсједника бродске општине Недељка Видића, највећи проблем представља насељавање овог ратом разореног града и његове околине, премда Брод већ настањује преко 15.000 људи. Сем обнове града и оживљавања привредне производње, велики проблем представља и санација више од 2.000 порушених кућа, као и обезбјеђење радне снаге. Како рече бродски градоначелник Видић, овој општини ће требати готово сви профили кадрова - од фризера до љекара, односно доктора наука.

На данашњем радном састанку двију политичко-привредних делегација закључено је а су могућности међусобне привредне сарадње велике. Конкретно, у области пољопривреде, рибогојства, нафтне и металне индустрије, као и у области урбанистичко-грађевинске оперативе, гдје је посебно интересовање исказала делегација из бродске општине. Конкретни облици сарадње биће утаначени већ данас, као и приликом узвратне посјете бањолучке делегације.

А. АНУШИЋ

ОДЛУКА СРЕДЊОШКОЛСКИХ ДИРЕКТОРА

ШКОЛАРИНА ИЗ НУЖДЕ

● Да би се наставни процес могао одвијати, директори школа бањолучке регије донијели одлуку о привременом убирању партиципација од ученика ● Утврђени критеријуми по којима су дјеца погинулих бораца ослобођена плаћања, а највећи износ мјесечно издвајају они чији су родитељи на привременом раду у иностранству

БАЊА ЛУКА, 4. марта — Почетак другог полугодишта донио је средњошколцима бањолучке регије изненађење које се могло очекивати. Наиме, на недавно одржаној сједници актива директора средњих школа усвојен је приједлог да ученици „партиципирају материјалне трошкове школовања".

— На овакав корак били смо принуђени. Познато је какво је финансијско стање школства. Трошкови су велики, а пара ниоткуд. Стога смо морали да предложимо ову партиципацију јер ако се овако настави, могли бисмо доћи у ситуацију да школе затворимо — каже **Божана Краљ,** предсједник Актива директора средњих школа.

Ових дана у бањолучким средњим школама одржавају се састанци с родитељима како би се они упознали са разлозима за увођење партиципације. Према приједлогу директора партиципацију дјеца пигинулих бораца не би плаћала, док би за дјецу инвалида овога рата цијена износила 2,5 динара. Ученици чији су родитељи припадници Војске Републике Српске плаћали би 3,5 динара мјесечно, а они чији су родитељи у иностранству за школарину даваће 20 динара. За дјецу приватника цијена је 15, пољопривредника 10, док је за остале категорије пет динара.

— Упознат сам са одлуком Актива директора средњих школа. Да је стање у школству такво да оно има оно што му треба за нормалан рад, партиципација би била непотребна. Овако, не може се бити против ње. Када држава нађе начина да школи да оно што јој припада овакве мјере биће укинуте — рекао нам је **Љубомир Зуковић,** министар за образовање, науку и културу у Влади Републике Српске.

Р.Ш.

ВИЈЕЋЕ ГРАЂАНА СКУПШТИНЕ СР ЈУГОСЛАВИЈЕ

БУЏЕТ ЧЕКА НОВУ СЈЕДНИЦУ

● Сједница прекинута због недостатка кворума, а послије паузе која је дата након оштрог и непријатног дијалога предсједника Вијећа Радомана Божовића и вође радикала Војислава Шешеља

БЕОГРАД, 4. марта (Танјуг) — Избор проф. **Драгослава Аврамовића** за гувернера Народне банке Југославије једини је прави резултат протеклог тродневног засједања савезног парламента, које је синоћ неславно окончано инцидентом у коме је главну улогу одиграо лидер радикала **Војислав Шешељ,** уз „асистенцију" предсједник Вијећа **Радомана Божовића.**

У Вијећу грађана, гувернер Аврамовић је од 123 присутна посланика добио 92 гласа, 29 је било против, а два гласачка листића су била неважећа. У другом дому — Вијећу република, подршка Аврамовићу је била још убједљивија. Од 31 присутног, за његов избор гласало је 29 посланика, а два листића била су неважећа.

За разлику од Аврамовићевог избора, који је „прошао" релативно лако, друга кључна тачка скупштинског засједања — савезни буџет, ни послије три дана засједања није усвојен.

„Заслуга" за то припада посланицима Вијећа грађана, који ни послије дводневне исцрпљујуће расправе нису успјели да одлуче да ли прихватају или одбијају Владин приједлог савезног буџета.

Сједница је прекинута због недостатка кворума, а послије паузе која је дата након оштрог и непријатног дијалога предсједника Вијећа Божовића и вође радикала Шешеља.

Неправедно би било рећи да је само ова чарка довела до прекида сједнице. Један од разлога је и тај што су посланици Демократске партије социјалиста Црне Горе мјерили да се врате у Подгорицу због припрема за свој конгрес, о чему су раније обавијестили предсједника Вијећа.

Два дана за расправу о буџету морала би да буду довољна, ако је посланицима циљ да конструктивно раде и, на крају, пресуде. Чини се, међутим, да је некима од њих још увијек много важније да директан ТВ—пренос искористе за личну и партијску промоцију, не схватајући да то може да буде и контрапродуктивно.

У расправи о буџету многи посланици су оштро критиковали Савезну владу за „расипнички" буџет и позивали је на штедњу, да би, касније, својим неприсуством, довели до прекида сједнице Вијећа грађана нехајући што их свако засједање стаје хиљаде нових динара.

Вељко КАЛИНИЋ

ЗАШТО СУ ПАРЕ ЈОШ У ТРЕЗОРУ НАРОДНЕ БАНКЕ

ЧИНОВНИЦИ ЗАРОБИЛИ ДИНАР

● Откуп динара за девизе још није почео јер још нису направљена упутства за то и достављена пословним банкама

БАЊА ЛУКА, 4. марта - Већ трећи дан нови динари стоје нетакнути у трезору Народне банке Републике Српске у Бањој Луци. Предузећа и пословне банке увелико скупљају девизе за њихов откуп, али за сада, изгледа, нико не зна када ће ове новчанице кренути у оптицај. Сви чекају нека додатна упутства и објашњења.

У Народној банци Републике Српске у Бањој Луци, и поред више покушаја, нисмо успјели да добијемо никакву информацију, а у пословним банкама и Служби платног промета и њеним филијалама тврде да ништа не знају о преузимању нових динара и да све зависи од Народне банке. У телефонском разговору нам је Петра Марковић, министар финансија у Влади Републике Српске, рекла:

- У посљедњи час дошло је до неких неспоразума око тумачења упутства Народне банке и службе платног промета Југославије. Ја вјерујем да ће то данас бити ријешено и да ће већ сутра почети откуп динара за девизе. Што се тиче исплате плата и пензија, и то ће почети вјероватно од понедјељка - каже Петра Марковић.

Док тако траје неспоразуми између народних банака и служби платног промета, привредници, а богами и неки банкари, очајни су. Од када је дошао нови динар у трезор Народне банке у Бањој Луци, на овом подручју настао је прави монетарни хаос и конфузија у којој се нико не сналази. Тако ни банкари ни привредници већ трећи дан не знају ко ће сакупљати девизе и када ће предузећа коначно добити толико очекивани динар. Нормално би ваљда било да пословне банке сакупљају девизе од својих комитената, уплаћују их на рачун Народне банке и онда добијају динаре и дају их предузећима на располагање.

Међутим, када је у питању нови динар, више ништа није сигурно и уобичајено. Сигурно је само да надлежни у Републици Српској нису ништа научили од банкара из Савезне Републике Југославије, који су већ имали сличне проблеме.

Остало је тако још много дилема. Трговцима није јасно смију ли још увијек примати марку, а у оставлим предузећима се питају како ће и када радницима подијелити плате. На потезу су сада Народна банка и Служба платног промета, које би коначно морале откључати трезоре.

В. ДУБОЧАНИН

ШАРЕНИЛО ВАЛУТА

Све док у Поштанску штедионицу, комуналне организације или фирме прехрамбених производа не стигну конкретне инструкције о одвијању платног промета, услуге ће потрошачи плаћати оним новцем који имају, марком или новим динаром.

— Рачуни за воду су откуцани прије неколико дана и већ су послати потрошачима. „У игри су" стари динари, марке, нови динар. Пошто старих динара нико нема, вода се плаћа у маркама или новим динарима. Кад будемо званично обавијештени да искључиво примамо нови динар, ми ћемо потрошаче упућивати у СДК да марке замијене за нове динаре и тек онда плате рачун за воду — каже **Милан Пуцар,** директор „Водовода".

С обзиром на то да су фирме исплаћивале плате запосленима у маркама, углавном се оне и користе као средство плаћања. Цијене на рачунима за телефон, струју, у радњама изражене су у бодовима. Дакле, прима се оно што купац има, а углавном има марке. Пошто и пензионери очекују пензије у динарима, логично је да ће своје обавезе према комуналним организацијама извршити овим платежним средством. Запослени такође.

У продавницама мјешовите робе, робним кућама, кажу да се још увијек динар не појављује у већим количинама код потрошача. Али, чим се добије званично упутство о искључиво употреби новог динара, неће се примати марке. Или, у противном, свакодневни пазари (марке) мијењаће се у СДК за званичну валуту, односно динар. Све до тада...

М.С.

МОСКОВСКА РЕАГОВАЊА НА ПОСЈЕТУ РАДОВАНА КАРАЦИЋА

РАЗЈАШЊЕНЕ ПОЗИЦИЈЕ

Званична Москва уздржанија у оцјенама и - осим договора о отварању аеродрома у Тузли - ту посјету углавном сврстава у оквире консултација са једном страном у сукобу

МОСКВА, 4. марта (Танјуг) - У политичким круговима у Москви оцјењује се да је посјета предсједника Републике Српске Радована Караџића била корисна и успјешна.

Постигнут је и један веома значајан конкретан договор о отварању аеродрома у Тузли уз контролу руских посматрача. Уз то, подвлачи се да је посјета допринијела да се разјасне позиције двију страна око рјешавања босанског сукоба.

У политичким круговима се такође подвлачи да се посјета Караџића Москви, затим наговијештена посјета предсједника босанске муслиманске владе Хариса Силајџића и друге иницијативе и потези које је Москва предузимала у посљедње вријеме за рјешавање босанске кризе - могу тумачити као знак руске офанзиве за рјешавање тог проблема.

Званична Москва је нешто уздржанија у оцјенама и - осим договора о отварању аеродрома у Тузли - ту посјету сврстава углавном у оквире консуптација са једном страном у босанском сукобу. Према интерпретацији московске државне Телевизије, Русија не признаје „никакву самосталну Републику Српску као државну творевину" већ само „босанске Србе као једну од страна у сукобу".

Тако је о посјети Караџића писала и московска штампа, информишући фрагментарно о његовим разговорима са руским личностима. За разлику од иностраних дописника, који су показали веома велико интересовање за посјету лидера босанских Срба, пратили га у стопу и испунили до посљедњег мјеста салу за вријеме конференције за штампу, московска средства информисања нису посветила већи публицитет овој посјети.

Овдје се, иначе, подсјећа да ће ускоро у Москву допутовати предсједник муслиманске владе Босне Харис Силајџић на разговоре са руским функционерима.

Сукоб у Босни је и даље једна од најзначајнијих међународних тема у московској штампи. Лист „Независимаја газета" данас пише да је процес регулисања сукоба у Босни под притиском силе запао у ћорсокак и представља „пут који не води нигдје". Лист констатује да земље НАТО не могу годинама да пријете ваздушним нападима и да народи бивше Југославије не могу годинама да живе под таквим притисцима.

Коментатор листа оцјењује да је сада најважније да се избјегне проширење сукоба ван балканског подручја, и да се престане са праксом да једино НАТО одлучује да ли ће се и када примијенити ваздушни удари на циљеве у Босни. Неопходно је хитно тражити нове путеве и идеје за рјешење сукоба. Такво рјешење не може доносити НАТО, већ, у најмању руку, Савјет безбједности Уједињених нација.

„Независимаја газета" примјећује да је, послије договора о стварању федерације босанских муслимана и Хрвата, много што још остало нејасно и да сада „стручњаци за међународно право разбијају главу" како би се избјегао инцидент „када се дио државе, коју признаје међународна заједница, прикључује некој другој држави у форми конфедерације".

ТЕШКО НАОРУЖАЊЕ ОКО САРАЈЕВА

СРБИ ИСПУНИЛИ ОБАВЕЗЕ

ВАШИНГТОН, 4. марта - Командант америчких снага за Европу, Генерал Џорџ Џоулван саопштио је синоћ да је српска страна у Босни уклонила или предала сво тешко наоружање око Сарајева, онако како је то затражено у ултиматуму НАТО, јавља Асошијетед прес.

Реферишући једном сенатском комитету, генерал Џоулван је рекао да су босански Срби предали Уједињеним нацијама 336 тенкова, артиљеријских и противавионских оружја. Остатак до 500 комада тешког оружја сконцентрисаног око Сарајева повучен је на договорених 20 километара од града, додао је амерички генерал.

„Сматрам да смо близу пуног остварења захтјева „НАТО, рекао је Џоулван члановима комитета за армијска питања Сената САД.

Он је додао да су Срби, према процјенама НАТО, имали 90 артиљеријских упоришта око Сарајева, а сада немају ниједно.

ДОБОЈСКО РАТИШТЕ

НАПАД ЗА НАПАДОМ

ДОБОЈ, 4. марта (Танјуг) - Муслиманске јединице на ратиштима у ширем региону Добоја појачале су офанзивна дејства према српским положајима и насељима, саопштила је јутрос информативна служба Првог крајишког корпуса војске Републике Српске.

Најжешће је било на источном дијелу Озрена гдје су муслиманске снаге, уз јаку артиљеријску подршку и претходно убацивање веће диверзантско-терористичке групе, извршиле три неуспјела пјешадијска напада на све линије одбране. Муслимани су у исто вријеме покушали пјешадијски продор и на југозападном дијелу одбране Озрена.

Нису поштеђена ни српска насеља на сјевероисточном и југоисточном дијелу Озрена, која су просто засипана пројектилима из минобацача калибра 120 милиметра и артиљеријских оруђа. Нико од цивила није повријеђен, али је причињена велика материјална штета.

На требавском фронту српске снаге су одбиле неколико истовремених пјешадијских напада, а примијећен је долазак нових муслиманских снага из правца Грачанице, које се групишу у рејону Клокотнице, источно од Добоја.

Послије прегрупирања снага и пристигле помоћи из Тешња муслимани су појачали дејства на маглајском ратишту, гдје су тукли српске положаје ватром из пјешадијског наоружања и гранатама из минобацача калибра 82 и 120 милиметара.

На добојском и теслићком фронту забиљежене су појачане провокације муслиманских снага.

ХУМАНИТАРНИ КОНВОЈИ

„ОД СЛУЧАЈА ДО СЛУЧАЈА"?

ЊУЈОРК, 4. марта (Танјуг) - Коментаришући недавну изјаву команданта Унпрофора у Сарајеву, генерала Мајкла Роуза, да више неће од босанских Срба тражити дозволу за пролаз најављених хуманитарних конвоја, портпарол УН Џо Силс рекао је у четвртак да Бутрос Гали подржава Роуза, али да ће се о конвојима одлучивати од случаја до случаја.

На питање новинара да ли ће руски „мировњаци" бити присутни на тузланском аеродрому послије његовог евентуалног отварања, Силс је рекао да о томе одлучује команда Унпрофора, али да ни присуство Руса није искључено. Он је додао да не постоји фиксиран датум за отварање аеродрома, али да је жеља да то буде што прије.

Силс је потврдио и вијест из Загреба да ће специјални представник УН у бившој Југославији Јасушн Акаши тражити још 11.000 војника за Босну. Он није улазио у детаље, али је рекао да ће за то бити потребна одлука Савјета безбједности.

У бившој Југославији налази се тренутно у саставу Унпрофора око 28.000 војника, а постоји одобрење Савјета безбједности за 34.600 „плавих шљемова".

ИЗВЈЕШТАЈ ГРУПЕ ЗА СУКЦЕСИЈУ

УСВОЈЕН ТЕКСТ МЕМОРАНДУМА

БЕОГРАД, 4. марта (Танјуг) — Комисија за праћење међународне конференције о бившој Југославији је на данашњој сједници, којој је предсједавао потпредсједник Комисије **Зоран Бингулац**, усвојила извјештај Групе за сукцесију Конференције о Југославији о разговорима са представницима Европске уније од 14. до 16. фебруара 1994.

На приједлог радне групе за сукцесију, Комисија је прихватила текст меморандума који треба да се упути копредсједницима Конференције о бившој Југославији и предложила га на усвајање Савезној влади, које се у саопштењу Савезног министарства за информисање које је данас упућено Танјугу.

Сједници су присуствовали чланови Групе за сукцесију Конференције о Југославији, на челу са предсједником академиком **Костом Михаиловићем**, каже се на крају саопштења СИНФ-а.

РЕКЛИ СУ/НАПИСАЛИ

БИ—БИ—СИ

УКЉУЧИТИ БОСАНСКЕ СРБЕ И МИЛОШЕВИЋА

БЕОГРАД, 4. марта (Танјуг) — „Преговоре босанских Хрвата и муслимана прате и многе неизвјесности јер, што год да се постигне у Бечу, мора бити дио ширег мирног рјешења уколико се жели трајнији успјех. То значи да треба осигурати учешће босанских Срба и предсједника Србије Слободана Милошевића", оцјењује у данашњем коментару британских радио-станица Би-Би-Си.

Извјештач из Сарајева сматра да „Американци" који су одиграли одлучујућу улогу у приближавању двију зараћених страна, показују уздржаност, али и велику наду да успјех ни сада неће изостати, јер знају, с обзиром на толике већ пропале договоре, да проблем лежи баш у појединостима".

Након подсјећања да су се Хрвати и муслимани у Вашингтону сложили око идеје о стварању заједничке федерације, аутор сматра да је то само почетак и најављује да ће се у Бечу разговарати о уставу и формирању конфедерације са ужом Хрватском.

„Неки се на Западу надају да се на Србе може извршити притисак да се придруже муслиманско-хрватској федерацији и тако формирају Босну од двију република. До сада је предсједник РС **Радован Караџић** с тим у вези показао приличну уздржаност, поставља се и врло важно питање да ли ће се одржати прекид ватре и хоће ли се стабилизовати ситуација између огорчених непријатеља, због чега УН и траже нове трупе, закључак је анализе британског радија.

„МАИНИЧИ ШИНБУН"

САНКЦИЈЕ МУЧЕ ЉУДЕ

ТОКИО, 4. марта (Танјуг) — Од доношења одлуке о санкцијама према СР Југославији, у тој земљи смртност старих особа и дјеце порасла је пет пута, а болести, које се иначе лако лијече, постају кобне по животе Југословена, пише јапански лист „Маинићи шинбун". „Исто као што су у Ираку, послије заливског рата, донијеле смрт хиљадама невиних, санкције сада косе и животе у Југославији, гдје је ова мјера УН потпуно упропастила систем здравствене заштите.

Санкције се доносе с намјером да се уздрма положај политичких лидера, али изгледа изазивају сасвим супротне ефекте", закључује лист.

ЖЕЉО ЖЕЛЕВ:

БУГАРСКА ПОДРЖАВА РУСИЈУ

ТОКИО, 4. марта (Танјуг) — Бугарски предсједник Жељо Желев изразио је мишљење да би сарадња НАТО и Русије, примијењена на дијелу код Сарајева, могла да постане основа новог безбједносног система у Европи. Желев је, у интервјуу јапанском листу „Маинићи шинбун", рекао да би овај систем онда могао да се успјешно примијени на рјешавање етничких конфликата на територији бившег Совјетског Савеза.

Желев је, међутим, нагласио да је иницијатива НАТО у рату у Босни много закасњела и да је Европа сувише оклијевала у рјешавању овог горућег проблема. Бугарски предсједник је изразио подршку свих балканских земаља руској иницијативи у Босни и рекао да све земље Балкана трпе велике штете од санкција према СР Југославији.

МАТЕ ГРАНИЋ:

СРБИ НЕ МОГУ ИЗ БиХ

ЗАГРЕБ, 4. марта (Танјуг) — Вицепремијер и министар спољних послова Хрватске Мате Гранић изјавио је Хрватској телевизији да ће Србима у бившој Босни и Херцеговини бити понуђено да се прикључе споразуму Хрвата и муслимана о босанској федерацији.

Гранић је истовремено, упозорио да се Србима сада „не би допустио одлазак" из БиХ, јер постоји могућност да они остану заједно у федерацији, као што је предлагала и Европска унија.

Он је такође нагласио да хрватско-муслимански споразум није уперен против Срба, али да јесте за „повратак територија".

Нема дилеме око тога да Хрватима у БиХ треба да припадне 17,5, а муслиманима 33,3 одсто територија, и то је минимум захтјева, изјавио је хрватски министар.

Повратак територија Хрватима и муслиманима би требало да буде договорен преговорима уз помоћ међународне заједнице, сматра Гранић.

Одговарајући на питање новинара ХТВ, Гранић је рекао да су, за вријеме преговора у Вашингтону, сва вријеме били у вези амерички државни секретар Ворен Кристофер и руски министар иностраних послова Андреј Козирјев, као и француски министар Ален Жипе и њемачки Клаус Кинкел.

Гранић је, рекао да је добио позив да посјети Москву и да ће то учинити идуће седмице.

СВЈЕТСКА ЗДРАВСТВЕНА ОРГАНИЗАЦИЈА:

КУГА ХАРА СВИЈЕТОМ

ЖЕНЕВА, 4. марта (АФП) — Куга је и данас болест која хара свијетом и у току 1992. године однијела је око 200 људских живота у девет земаља, саопштила је Свјетска здравствена организација.

Те године, посљедње за коју СЗО располаже подацима о кузи, у свијету је регистровано 1.768 случајева болести, од којих се 198 завршило фатално. Куга је регистрована у Заиру, Вијетнаму, Бурми, на Мадагаскару у Бразилу, Перуу, Кини, Монголији и САД (13 случајева од којих два смртна).

РАЗГОВОР СА МИЋОМ СТАНИШИЋЕМ, МИНИСТРОМ УНУТРАШЊИХ ПОСЛОВА РЕПУБЛИКЕ СРПСКЕ

НАРОД УСМЈЕРАВА НАШУ АКТИВНОСТ

● Као један од сегмената у државној организацији имамо обавезу да препознајемо сигнале народа и да задатке које нам он поставља извршавамо у оквирима правних норми ● Полиција је била први одбрамбени механизам која је уз помоћ народа коме припада одбранила српске просторе од најезде непријатеља ● Министарство унутрашњих послова биће организационо дограђивано како би одговорило захтјевима који се пред њега постављају ● Никог не награђујемо, нити кога кажњавамо, само вршимо расподјелу кадрова према сложености послова

Драго ВУКОВИЋ

● Каква је актуелна безбједносна ситуација у Републици Српској и шта њу карактерише?

— Безбједносна ситуација на подручју Републике Српске је задовољавајућа и Министарство унутрашњих послова у садејству са ВРС, али свако у дијелу свог посла, чини све да се управо оваква ситуација каква је сада из дана у дан побољшава. Разумије се, ратно окружење битно утиче и одређује укупну безбједносну ситуацију и рат намеће и производи неке појаве којима се супротстављамо ефикасније тамо гдје нема ратних дејстава и гдје нам је мање људи ангажовано у одбрани граница Републике Српске.

● Неоспорно је да рат намеће много проблеме и појаве као што су криминал, шверц, ремећење јавног реда и мира и др. Успјешно супротстављање тим појавама подразумијева један организован, континуиран стручни рад свих дијелова Министарства унутрашњих послова. Може ли се Министарство успјешно супротставити овим проблемима?

— Као и све организоване државне институције, Министарство унутрашњих послова, пратећи све што се досад догађало и предвиђајући и процјењујући шта се може догодити, сачињава свој план и програм рада са приоритетним задацима, којима Министарство треба да поклања потребну пажњу. Тако смо нашим програмом обухватили низ активности са којима се супротстављамо многим негативним појавама на нашим просторима, као што су обична кривична дјела, њихова присутност и присутност починилаца таквих дјела, дјела из ниских побуда, (ми то преводимо у општи криминал) вјероватно ће бити присутна у наредном периоду, биће присутна и кривична дјела из домена привредног криминала, такође кривична дјела која се сврставају у кривична дјела крвних деликата, тешке тјелесне повреде и друге повреде, односно напад на живот и тијело, истовремено и кривична дјела против народа и државе гдје значајно мјесто имају разни облици тероризма.

● Ви сте недавно изјавили да је народ сигнализирао то што Министарству унутрашњих послова ваља чинити у овим тешким временима. То треба повезати са оштрим курсом који Ви сада спроводите и заговарате, посебно у супротстављању оним појавама које притискају људе, борце у рововима. Већ су објелодањени резултати акције „Граница", у току су још неке акције које Министарство самостално или са Војском Републике Српске спроводи?

— Све државне институције потребне су држави онолико колико су у функцији народа који живи у тој држави. Тако је и Министарство унутраших послова потребно на нашим просторима онолико колико је у функцији и колико је спремно да одговори захтјевима народа који живи на просторима Републике Српске. Поготову кад су у питању овакве ситуације у којима народ живи у овим условима, као што су ванредне прилике или практично ратно стање, народ је управо тај који усмјерава активност свих државних органа, а органи су ти који ту жељу народа организовано артикулишу ка циљевима који народ жели да постигне у овом периоду на просторима Републике Српске.

ПРВИ У ОДБРАНИ

● Мање је познато да припадници Министарства унутрашњих послова добрим дијелом непосредно бране ову државу, да су први устали у одбрану српског народа у вријеме док још није војска била формирана: Имате ли неке показатеље о учешћу полиције у рату и који су најзначајнији резултати на том плану?

— Први одбрамбени механизам од најезде непријатеља на просторе на којима живи наш народ била је управо полиција потпомогнута својим народом. Није тешко претпоставити што је то тако било, с обзиром на то да је полиција, живећи са својим, српским народом, на просторима бивше БиХ, осјетила било свог народа, и као оружана сила морала да одговори и обавези заштите свог народа од непријатеља који је желио да покори наше просторе, да покори наш народ и обезбиједи некакав јединствен простор само њима замишљене суверене БиХ. Министарство унутрашњих послова Републике Српске од самог свог конституисања дало је са својим припадницима и прво обиљежје границе Републике Српске на простору бивше БиХ. Границе су обиљежавале плаве беретке са српским заставама, а оне су биле једино на главама припадника Министарства унутрашњих послова. Сам тај чин указује на значај и обим учешћа припадника Министарства у ратним дејствима од самог почетка па све до данас. Од момента конституисања Војске Републике Српске, а знамо да се војска конституисала доста касније у односу на почетак ратних дејстава на подручју бивше БиХ, Министарство се нешто мање ангажује у ратним акцијама, али то не значи да су припадници Министарства унутрашњих послова ослобођени учешћа у борбеним дејствима и одбрани границе Републике Српске од непријатеља. То смо чинили од самог конституисања војске, то чинимо и данас и сматрамо то једним од приоритетних задатака Министарства, поред задатака који произлазе законом о унутрашњим пословима.

● Ако сам Вас добро разумио, Министарство се налази у фази када се више окреће својим пословима који проистичу из закона, значи својим стандардним пословима из дјелокруга Министарства унутрашњих послова. То се управо поклапа са Вашим поновним доласком на чело Министарства и са врло оштрим организационим и кадровским мјерама. Докле се дошло у томе и шта је заправо циљ оштрог курса који Ви проводите?

— Са развојем државности Републике Српске, а тиме и њених органа и Министарство унутрашњих послова Републике Српске доживљава једну нову фазу, односно дошли смо до момента кад треба организационо даље дограђивати Министарство, како би адекватно одговорили захтјевима који се пред нас постављају. Имајући у виду да у овом моменту имамо наше редовне обавезе на унутрашњем плану и нормално садејство и помоћ Војске Републике Српске на границе одбране од непријатеља, Министарство се у том погледу и организовало, односно преорганизовало у односу на организацију како је то било до сада.

● Дуго времена је однос према кадровима био табу — тема, најтеже се ишло са промјењивости кадрова у свим институцијама. Ви сте учинили један искорак и то доста радикалан. За два мјесеца сте помјерили велики број људи и распоредили на друга мјеста, неки су отишли из Министарства унутрашњих послова итд. Како објашњавате ту Вашу одлуку и са којим проблемима се сусрећете када је ријеч о кадровима?

— И у том погледу Министарство унутрашњих послова мора да се прилагоди захтјевима које је народ пред њега поставио у овом моменту. Мој став је да никог не кажњавамо, никог не награђујемо, али вршимо дисперзију снага на покалитете и мјеста гдје највише у овом моменту могу да дају. Наравно један број кадрова који не може да одговори сложености послова, распоређује се на једноставније, а неки који су се огријешили о закон мораће да напусте Министарство, не потцјењујући оно позитивно што су учинили.

НОВЕ АКЦИЈЕ

● Вашим доласком поред кадровских промјена, започеле су неке значајне акције. Већ сте споменули пресијецање шверца са непријатељем, расвјетљава се афера „Голф", у току је акција одузимања украдених аутомобила, пресјечено је дјеловање неких група и лица итд.?

— Најозбиљније смо приступили разрјешењу тих проблема и морам да кажем да је Министарство опредијељено да својом вољом, струком и другим квалитетима неопходним за рад у овом Министарству, учини све да мјеста криминалу и носиоцима криминала на овом простору не буде, бар у мјери колико једним одговорним приступом то сад можемо да учинимо. Морам да кажем да је кроз неколио наступа на нашој телевизији и позиву путем средстава јавног информисања учињено доста у смислу позива нашем народу да нам помогне у том погледу, јер тренутно не располажемо довољним бројем снага на пословима које радимо у складу са одредбама Закона о унутрашњим пословима. Зато нам је врло битна спремност грађана да путем пријављивања кривичних дјела и евентуалних извршилаца побољшамо нашу ефикасност. Резултате и по том питању већ имамо. Имамо доста пријава од народа, доста пријава о кривичним дјелима и доста пријава о евентуалним извршиоцима, и то је један од разлога што су наши резултати већ довољно видни на том плану.

● Министарство унутрашњих послова се појављује у фази пресијецања негативних појава, а коначан суд о томе и санкције одређују друге институције, судови, тужилаштва итд. Каква је сарадња Министарства са тим институцијама и како те институције по Вашој оцјени функционишу?

— Мада се не осјећам компетентним да оцјењујем рад других министарстава, ипак, као обичан грађанин, морам да констатујем да би на плану правосуђа још доста тога требало да се уради. Народ треба да зна да Министарство унутрашњих послова не изриче пресуде извршиоцима кривичних и других дјела. Ми таква лица предајемо органима правосуђа и сва надлежност је код тих институција. Зато, ако убица, криминалац хода слободно, онда треба поставити питање судству, а не Министарству унутрашњих послова.

● Све смо ближи реализацији идеје о стварању српске државе и интеграцији простора на којима српски народ живи. Каква је у том погледу улога Министарства унутрашњих послова и Ваша сарадња са министарствима Србије, Црне Горе и Републике Српске Крајине?

— Свима који живе на овом простору и шире и онима који живе у како сад кажу Европи, познато је да је српски народ државотворан народ, да је то народ који воли државу која му гарантује имовинску, личну и сваку другу сигурност и из тог разлога управо по некаквим сигналима из народа, и службе Србије и Црне Горе, те Републике Српске и Републике Српске Крајине имају за обавезу да својом активношћу, својим постојањем на овим просторима за тај српски народ и друге који живе са Србима на просторима држава које сам набројао, обезбиједе минимум овог по чему се препознаје правна држава, минимум сигурности у погледу живота, тијела, имовинске и правне и сваке друге сигурности.

ВЈЕРА У МИНИСТАРСТВО

● Ви често у Вашим иступима употребљавате ријеч народ и чини се да то није фраза, из простог разлога што је дјелатност Министарства, много више него других институција, везана за народ, за његову безбједност, личну сигурност, сигурност имовине. Народ је заиста поздравио све ово што сада радите у циљу стварања ефикасне службе безбједности. Шта бисте на крају поручили српском народу?

— На нама је обавеза да чинимо све како би наши резултати у том погледу, како сте Ви изложили, били препознатљивији из дана у дан. Видљивост тих резултата биће и квалитетна оцјена онога што радимо, а од народа очекујемо повратну информацију у погледу оног што смо ми радили и како смо радили у реализацији циљева због којих ми и постојимо као државна институција Републике Српске.

Моја порука народу Републике Српске је да има стрпљења и да истраје у борби ка зацртаним циљевима које је прије рата поставио испред себе и верификовао референдумом о опстанку са републикама из бивше Југославије, тј. о опстанку у заједници или јединству са Србијом и Црном Гором. Кад је у питању наш дио посла, порука моја према народу је да вјерује у Министарство, да вјерује Министарству онолико колико Министарство буде получивало резултата. Кроз ту вјеру у Министарству и људе који у њему раде, да се сасвим отворено са свим оним што они као сазнања имају, као сазнања о евентуалним кривичним дјелима, евентуалним извршиоцима и другим негативностима, обрате припадницима Министарства на просторима гдје наш народ живи и обавља своје животне функције. Мислим да кроз такву сарадњу једино можемо одговорити и ми задатку који је пред нас постављен, тек тада бићемо задовољни и ми као припадници Министарства, а и народ који има нас у овој врло одговорној државној институцији.

СРПСКА РАДИО-ТЕЛЕВИЗИЈА: О ПРОШЛОЈ И БУДУЋОЈ, ГОВОРИ ВОЈИСЛАВ КУПРЕШАНИН, ГЕНЕРАЛНИ ДИРЕКТОР

НИ КРАЈИШКА, НИ ПАЉАНСКА, НЕГО СРПСКА

Нада ПУВАЧИЋ

• Једини смо народ у Европи који нема своју националну државу. Војнички, тај посао одрађујемо успјешно, али морамо и медијски — створили смо Српску радио-телевизију

• Већ двије године толико српских општина нема ТВ-сигнал што је без преседана да државна телевизија не покрива „своје" подручје

• Ни Влада РС, ни политички врх земље нису се озбиљно бавили овом проблематиком

• Срби на простору Крајине тако мало знају о Србима Херцеговине, Романије. Томе су крива два ТВ-центра (Бања Лука, Сарајево) који нису били српски него локалистичко-српски

Посљедњег дана децембра 1993. године Народна Скупштина Републике Српске усвојила је одлуку о оснивању Српске Радио-телевизије, а нешто касније, на јануарској сједници, и Статут ове информативне куће. За генералног директора СРТ именован је народни посланик **Војислав Купрешанин** са којим разговарамо у конкретном поводу: прије неколико дана у Бијељини, на договору уредника сарајевског и бањолучког студија, усвојена је и јединствена програмска шема СРТ. Коначно, послије двогодишњег трагања, мада су живот и рат диктирали бржи сусрет ТВ-сигнала на нашем подручју.

„Бијељински састанак" коинцидирао је са саопштењем Општинског одбора Социјалистичке партије РС из Бијељине, којим су упозорили јавност да „се предајник на Мајевици искључује у вријеме емитовања програма из бањолучког студија", те да Семберија прати само сарајевски програм. Реаговање социјалиста на „техничке" проблеме ТВ-сигнала, језик дневне политике одмах је превео на латентан спор између бањолучког и паљанског студија, који је у складу са медијем о којем говоримо, по реаговању грађана, био све „видљивији".

Колико је, у том смислу, формална измјена географске ознаке (крајишки и паљански, у бањолучки и сарајевски студио), уз предзнак српска, суштински отклонила потенцијалне „чворове" у РТВ мрежи Републике Српске — питамо господина Купрешанина?

— Српски народ на овим и просторима бивше Југославије бори се и жели да створи своју националну државу, јер сам једини народ у Европи који нема своју националну државу. Војнички, тај посао одрађујемо успјешно, али ту борбу морамо водити и медијски. У том смислу предзнак — **српска** радио — телевизија — значи максимум постигнут у једној области и дефинише наш циљ: српска телевизија прати глобалну политику српског народа, за нас, на српском простору неће бити граница а уједно смо жељели укинути брозове, АВНОЈ-ске границе на простору српске земље.

Шта улази у састав Српске радио-телевизије и какве кадровске промјене предвиђа нови Статут?

— Српску РТВ чине три организационе јединице — Студио Бањалука, Студио Сарајево и ПЕП (пренос емитовања програма) затим све локалне и државне радио и ТВ-станице. Основни принцип дјеловања је јединствена уређивачка политика и јединствена програмска шема и за српски радио и српску ТВ. Јединствен преносни систем, финансирање, јединствена дописничка мрежа и маркетиншке службе, с тим да све државне и радио ТВ — станице подлијежу јединственој шеми и уређивачкој политици. Кадровски, уз генералног директора, постоје одвојене функције директора радија и ТВ те главни и одговорни уредници, а затим одговорни уредници ТВ Студија у Бањој Луци и Сарајеву, односно три одговорна уредника радија, у Бањој Луци, Сарајеву и СИМ — радију (Семберија и Мајевица-). Циљ нам је повезати се са РТВ Републике Српске Крајине и ТВ Србијом, у Требињу и Бијељини отворити ИТЦ (информативно-техничке центре), а да Радио-Требиње уђе у Први програм Српског радија. Ускоро, промовисаћемо и ТВ Студио Книн, а затим као четврти у Бијелом Манастиру. Преко Радио-Југославије српски радиоемитоваће получасовну емисију на два страна језика.

• Да ли овим великим плановима увезивања цијелог српског ТВ — простора претходе поговори у Републици Српској јер има вијест да велики дио Републике није покривен ни телевизијским ни радио — сигналом?

— Већ двије године Источна Херцеговина нема ТВ-сигнал, Општине Кнежево, Србобран, Грахово, Дрвар, Петровац, Купрес, Мркоњић немају ТВ-слику, ни радио-сигнал, а у Посавини, Српски Брод, Шамац, Оџак, Модрича, Добој и дијелом Дервента. Сви ови простори су зато снажно покривени сигналом Хрватске телевизије и радија. Држава мора да својим ТВ — сигналом покрива своје подручје, а ова ситуација у Републици Српској је без преседана. Мислим и зато што се, уз све објективне тешкоће, ни држава, ни Влада РС ни политички врх земље нису озбиљно бавили овом проблематиком. Зато ћемо, под хитно, оспособити предајнике и релеј на Влашићу и Клековачи и оспособити ТВ и радио везу на релацији Торник — Ловћен — Леотар гдје већ раде стручњци из РС, Србије и Црне Горе. Пред Владу РС смо изнијели финансијски план, наравно, рачунајући и на ТВ-претплату гдје се мора увести јача грађанска дисциплина, јер је то велики извор за развој радија и телевизије.

Војо Купрешанин, генерални директор Српске радио-телевизије

• Како коментаришете цијене поготово бањолучких ТВ — гледалаца о неравноправности два студија, односно о све инферкорнијем положају бањолучког ТВ — студија, поготово у посљедње вријеме?

— У одсуству јединствене програмске шеме, у протеклом периоду, највећу штету имао је српски народ. Постојале су двије засебне телевизије, без координације, а свака са својим сепаратним политичким интересима, које су подгријавали којекакви политички центри, са простора гдје се налазе ТВ-центри. То се односи на мали број људи који су снажно утицали на телевизију. То су биле локалистичке телевизије и дошле су у фазу да су свјесно или несвјесно могле поцијепати српски народ на овим просторима. Замислите када један директор узме релеј, што је незамисливо у свијету или забрани проток важних информација и врло значајних емисија од државног и националног интереса. То не да је кривично дјело него и злочин према властитом народу. Срби на простору Крајине тако мало знају о Србима Херцеговине, Романије или око Сарајева. Томе су крива ова два ТВ-центра и радио који нису били српски него локалистичко-српски. Та и таква ТВ морала је да оде. Са јединственом програмском шемом Српска РТВ је у правом смислу државна. Интерес појединаца без обзира на функцију коју обавља на ТВ, не може бити изнад народа и државе. Такве појаве су већ санкционисане. Медијски, слободно можемо рећи, држава је у функцији. Отуда поздрављам сваку добронамјерну критику и сва реаговања на ту тему, без обзира ко је рекао — социјалисти, комунисти или радикали. Битно је да желе добро српском народу.

• Уз вијести да је већ дошло до кадровских смјена у Српској РТВ, реците како ће бити вођена кадровска политика?

— Кад су у питању ТВ — кадрови, Бања Лука је била сиромашна, а Пале су из прошлог времена биле у предности, што се показало у пракси: „С" канал је прескочио бањолучки ТВ-центар, због имена која су се тамо појављивала. Што се тиче услова, Бања Лука је била у апсолутној предности. Још један апсурд: бањолучки студио је соба „четири са четири метра", мада знамо да Бања Лука има десет празних зграда, идеалних за рад телевизије. У протекле двије године Срби донатори су и шаком и капом давали за своју телевизију, али не зна се куда је то отишло. Трагови су непознати. Техника је похабана, студио остао исти — „четири, са четири". Такво стање сам затекао.

НА ЕКРАНУ ИСТА ЛИЦА

Зашто се бањолучки ТВ-студио није развијао брже и зашто Бања Лука није искористила шансу праог ТВ-центра у РС?

Прва и највећа грешка Бање Луке је што се од првог дана трудила да буде ТВ Бања Лука, у име Бање Луке и бањолучке политичке бирократије, а само су се камуфлирали крајишким ТВ-дневником. Сви смо на екрану виђали исте људе, исте личности, углавном из Бање Луке. На овим просторима има 40 општина, 40 предсједника, 40 посланика, од којих се мали број појавио пред гледаоцима. Које блокирао приступ посланика ТВ-екрану, а који су имали много тога да кажу овом народу. Што се тиче сміештаја, „општински оци" нису до сада изражавали жељу да ову ТВ-измјесте из Дома културе. Раније два захтјева јануарски који сам поднио као генерални директор општинским органима да се ријеши простор ТВ, остали су без одговора. Са новим захтјевом идемо пред Народну скупштину која као и Влада РС, жели да развија бањолучки студио. Основни камен спотицања био је ИО бањолучке Општине. Као свагдје у свијету, зграда ТВ мора бити засебна и максимално обезбијеђена.

ЈЕДАН ДРЖАВНИ ДНЕВНИК

Бијељински договор осмислио је постојање јединствене Српске радио-телевизије. Утврђена је јединствена програмска шема и тако одрађен наш стратешки циљ. За сада, у информативном блоку, шема остаје иста: дневници ће се емитовати из бањолучког ТВ-студија у 19, а сарајевског — у 21 час. У циљу што садржајнијег дневника — најгледаније ТВ-емисије, ускоро ће се припремати само један — државни дневник, који ће у смјени један дан емитовати бањолучки, а други дан сарајевски ТВ-студио.

СРПСКА ПОСЛА

МИРИС ЗЕМЉЕ

Никола ГУЗИЈАН

Прољеће се осјећа у ноздрвама, у носницама. Осјећа се мирис земље српске која иште руку, руку мушку, ратарску, сељачку... А оне су негдје на фронту, бране земљу своју. То је доиста тако.

Јер... има једна прича. Записао је, нико други, до Фјодор Михајлович Достојевски. А шта каже Фетушка, мили наш. Записује Достојевски овако о Србима. Парафразирам: Наиме, борише се Срби у рускотурском рату храбро, као што је то за Србе уобичајено и жестоко, и још бијаху добровољци. Али, дође вријеме орања и одједном би много рањених, пакше рањених Срба. Истрага показа да су се сами ранили. И истрага показа зашто. Вријеме је да се земља обрађује. А, послије слободе, Срби највише воле земљу. Своју земљу српску. Од неба су је добили и продати је не умију.

Стога су залудне приче о томе да ће Србија жртвовати Републику Српску Крајину, па и Републику Српску због некаквих својих интереса. То су дословно чаршијске приче. И ништа више. Срби земљу не продају. Земља је мајка, а Отац је на небу. Мајка се не продаје. Стога је тако и жесток овај рат, јер Срби бране земљу своју, огњиште и оцијепа. Ту, друге приче нема.

Али, Срби знају тачно распоред ствари и на небу и на земљи. Од неба су учили, а земљом су се хранили. Онако како то и Бог заповиједа, а његова је извршна. Срби знају данас: они, мушкарци на границама земље српске, да ће неко други, умјесто њих земљу обрадити. Да су на земљи, као одмјена мушка, остале српске мајке и сестре. Многе су од њих у црнини, у светој црнини, српској, што се ево већ два вијека једна на другу надодаје, као да је народна ношња постала. Ипак, издржаћемо и ово као што смо издржали и оно.

Небо нам је заклетва, а земља светиња. Мирис земље нас плави као што из нас излази наша основна боја, боја плавог неба што се савршено спаже са златном бојом оцијепа и крста нам суђеног. Плаво и златно, како рече Попа, посљедњи зреник сунца.

Све је ту на једноме мјесту. Између неба и земље. Овдје гдје се осјећамо потпуно сигурни. Мирис земље се не продаје. Тај један и јединствени.

НОВАК ГАВРЕ ВУКЕЛИЋ: СЈЕЋАЊА ТЕШКА ПЕДЕСЕТ ДВА ЉЕТА

ОВАЈ ПУТ НЕЋЕ ПРОЋИ

Новак Вукелић

● Страдаше тада три села — Дракулић, Мотике, Шарговац. И рудник Раковац ● За таква дјела — недјела, за такав грјех ОНИ морају одговарати пред Богом и пред народом. Морају стати пред суд Правде. Опраштања више нема...

Радмила Кулунџија

Старина Новак дошао је да исприповиједа, да подсјети, да опомене.

Новак Гавре Вукелић, село Бистрица код Бање Луке. Висок, сув. На лицу боре. Године. Или сјећања. Чини нам се, кад би се неко заинатио па бројао, педесет двије би набројао. За сваку годину сјећања по једна. Она посред чела најјача и најдубља је. Та је сигурно „написана" оног кобног, по злу чувеног јутра, љета Господњег 1942. дана седмог, мјесеца фебруара.

— Посљедњи сам преживјели рудар рудника Раковац. Било нас је неколико, други старији погрли су. Зато желим да се забиљежи. За опомену. Ми Срби имамо „кратко" памћење. Лако опраштамо. И заборављамо. А зло се понавља — казује дједа Новак.

— У то вријеме имао сам деветнаест година и био, онако, наочит момак, што би се рекло. Радио сам у руднику Раковац. Причам вам о времену када су усташе већ биле ту и ја сам имао проблема. Носио сам шајкачу, нису је вољели, Боже, како је нису вољели. Опасивао сам се црвеном жицом па су ми зато једни говорили да сам четник други да сам комуниста. Пресретали су ме, тукли, малтретирали на разноразне начине. И нећете вјеровати, то што ме нису вољели спасило ми главу. Кажете да се сјетим тог кобног јутра! Па нисам га никад ни заборавио. С тим лијежем и с тим се будим, ево већ педесет два љета.

У петак, 6. фебруара, дали су отказ мени и још неким рударима. Био је међу нама, сјећам се, неки **Мићо Никковић**, старији човјек. И он је добио отказ, али жалио се и на његову несрећу, жалбу му уважили. То га је коштало живота. А **Ратко Годић из Мотика** био је са мном на истој обрачунској листи. Заједно смо плату дизали. До њега су стигли раније, јер у Мотике су боље поранили. Поранили, зло им јутро...

Сјећања навиру, глас замукне, поглед оде негдје у даљину, ону просторну и ону временску. Пола вијека је прошло. Пола вијека и нешто „јаче"...

„НАШИ" И „ВАШИ"

— Кад сам кренуо од куће према руднику, народ је бјежао и ја сам се вратио. Тако сам избјегао нож. А усташе су задатак „савјесно" и до краја обавиле. Преживјелих нема. Сачекали су све три смјене. Хвалили су се послије, па знамо како је било. Побили су само Србе. Како су знали који је који?! Па, комшије су били, радили смо заједно и Срби и Хрвати и муслимани.

И онда, како је ко излазио из јаме, говорили су: Наш је — то је значило да је Хрват или муслиман и те су пуштали. Кад би изашао Србин, рекли би — ваш је. Такве су онда одводили до јаме и ту мањем ударали, али не да убију него да „начну", да живе падне да муке што дуже трају. Звијери су то. Крволочне звери...

Страдаше тада три села — Дракулић, Мотике, Шарговац. И рудник Раковац.

Усташе је предводио католички свештеник фра Филиповић и Мирослав Мајсторовић из петрићевачке цркве. Поклали су и поубијали сјекирама све, или готово све. Јер, Бог је хтио да остави свједоке. Неколико изабраних. За незаборав.

— Говорио сам ја и на телевизији. Кћерка каже, видјела ме је. Видио ме, кажем ја њој и Фрањо Туђман! А и тада је био Фрањо... Фрањо Петровић и Петар Мајданцић звани Смајо изроди људски, одвојише своје дотадашње радне колеге и комшије. Овај је Ваш — рекоше. И пресудише. Друг другу, комшија комшији.

Док су жене код куће чекале мужеве, а дјеца очеве да их платом обрадују, да завире у очеве џепове, јер тај дан су требали примити црне рударске плате, које ли ироније, тај дан их побише.

— Ако су те усташе припадале католичкој или исламској вјери оне су у себи убиле Исуса, убиле су Мухамеда јер они ихнијесу учили да буду крволочне животиње које прождиру невина људска створења само зато што су српског рода — говори Новак и све се боји да ихније довољно нагрдио и да им нешто не остане дужан.

— За таква дјела — недјела, за такав грјех они морају одговарати пред Богом и пред народом. Морају они стати пред суд Правде. Опраштања више нема. Мајке које у недрима грли дракулићка гробница на стигоше тога јутра подојити своја чеда у бешици је су дојке материне камом усташком прободене и свето материно млијеко са крвљу се помијешало. Зар се то опрашта? Зар се смије заборавити?

КОСТИ НАС ОПОМИЊУ

Све српске кости нас опомињу и заклињу да се јединствени и „помирени" пробудимо. Народ који је већ по ко зна који пут скупљао кости по плодним њивама, по ергетима и камењу по шумама стољетним по земљи својој и својих отаца, дједова и прадједова дужан је да памти и да помогне историји „учитељици живота" да оне које је до сада мазила и пазила, коначно, „пропусти кроз шаке".

Од невино проливене српске крви, од суза исплаканих и неисплаканих створена је жива запаљива материја и сваки онај који поново крене на српски народ биће самоубица и сагорјеће на тој материји — пророчанске су ријечи Новака Вукелића.

А онда, враћање времену садашњем. Новак Вукелић из села Бистрице данас је пензионер, има седморо дјеце из два брака. Три сина су му на ратишту. Најмлађи био рањен, инвалид је, али се поново вратио да брани српски народ. Од таквог оца није се ни могао родити другачији син. Ни од таквог народа. И залуд онда „алапљиве зајдери" устају из старог пакленог легла. Исто им је име. И намјере. Залуд моћне силе и огромна ратна машинерија. Овај пут НЕЋЕ ПРОЋИ! Српски народ неће више поћи на клање погнуте шије. Зато је ово сјећање чиче Новака. Зато су и свјежи гробови српских синова. Зато и ми кажемо — неће проћи. Овај пут заиста неће, старина Новаче.

УЗ ДРУГУ ГОДИШЊИЦУ РЕФЕРЕНДУМА ЗА „СУВЕРЕНУ И НЕЗАВИСНУ БиХ" (други дио)

ШАХОВНИЦЕ И ЗЕЛЕНЕ КРПЕТИНЕ

● Присјетимо се како су муслимани и Хрвати напросто натјерани да потпишу Венс-Овенов план, да би се изазвао — очекивани отпор Срба ● „Међународна заједница", је два пута насјела (?!) на једну те исту муслиманску подвалу, а не часећи часа, драстично казнила СР Југославију ● Лавина измишљотина испоручила је Србима геноцидни ултиматум

ПИШЕ: Бранислав РИБАР

Чланице Европске заједнице (данас: Европске уније) заснгурно су знале, као што је то бјелодано јасно свакоме ко је воље у стању да политички расуђује, да суштина бх. проблема није уопште у томе што бивша средишња југо-република није била призната као нова државни ентитет. Илузорно би било очекивати да ће, захваљујући међународном признању, ако не и преузимањем бриге од стране спољног фактора за очување владе државе, у Босни наступити вријеме демократије. Каквог ли лицемјерја: америчке Уједињене државе и њемачка Европска унија настоје силом издејствовати мир (!), којему, да парафразирамо ријечи из једне познате рок-пјесме, нису „дале шансу" када је то требало и било реално остварљиво. Исти онај, на србомрштву формирани политички синкретизам, објелодањен симболичним везивањем „шаховнице" и некакве **зелене крпетине** која је требало да представља обиљежје будуће бх. државе, вољом посредника у оптуживању Срба за све и свашта на овоме свијету што се противи интересима моћних, користи се и у најновијом притисцима на српски народ гдје год да он живи, као главни адут за пресудитељство. Присјетимо се само како су муслимани и Хрвати напросто натјерани да потпишу Венсов-Овенов план, да би се изазвао — очекивани — отпор Срба! Дуго се повлађивало Алијиној замисли о унитарној Босни и Херцеговини, са јаком централном влашћу, мада и посљедњи муслимански неписмени дедо зна да је то немогуће и да и сам муслимански вођа у тако нешто не вјерује, премда то очајнички призива као посљедњу жељу прије одласка на „ахирет".

УЦЈЕНЕ И ПРИЈЕТЊЕ СРБИМА

У већ крајње заморном и исцрпљујућем дипломатско-политичком, галиматијасу, све напросто врви од уцјене и пријетњи Србима. Читава мировно-посредничка мисија ОУН и европске „дванаесторице", у коју су сада, агресивно, прсте умијешале чланице Нато-пакта, започета је још у вријеме када се рат могао осујетити, одвија се на, најбоље речено, чудним и алсурдним политичко-дипломатским координатама — на пријетњама силом и свакојаким кажњавањима за непослушност у извршавању налогодавчевих, неријетко и на самоубилачко тјерајућих захтјева. Од Срба се тако тражи да прихвате рјешења чији их творци цинично убјеђују не само да могу и даље живјети са својим цепатима него да морају. **Срби су у неколико наврата изражавали примједбе на дијелове Венс-Овеновог плана и инсистирали на његовом кориговању запреговарачким столом, али за то његови састављачи нису имали разумијевања, па су га једнако, с некаквом посебном страшћу и нарциснсоидношћу (!) бранили до оног — логички очекиваног — „НЕ" Радована Караџића и посланика Народне скупштине Републике Српске.**

Непопустљиви су били чак и онда када су муслимани и Хрвати у дијелу долине Неретве и у средњој Босни кренули у крвави обрачун, до међусобног истребљења, када је било више него извјесно да је до сукоба дошло управо услед неправичних — на штету муслимана — подјељених територија на картама двојице копредсједника мировне конференције. Све то вријеме, стављање српског потписа „миротворци" су уцјењивали до граница здраворазумске непојмљивости — или ћете сами себи намаћи омчу око вратаилићемо вас стрпати у већ створени босански резерват, а онда изгладњеле и измучене, „хумано", под пратњом трупа ОУН, протјерати кроз великодушно „поклоњени" вам коридор у тој одвајкада вашој, српској, земљи до земље — матице!

Мировни план с потписима Венса и Овена срушен је, знали су то и они сами, срушен је још оном, ни у ком случају случајно изведеном, агресијом Хрватска на дијелове Републике Српске, Крајине који су били у зони заштите и одговорности „плавих шљемова" (!), када је на подручју Земуника и Масленичког моста, неопрезност (!?) унпрофораца животиње платило више од хиљаду крајишких Срба. Дефинитивно је одбачен крвавим сукобом дојучерашњих савезника и браће по србомрштву свуда тамо гдје су их Венс и Овен оставили да заједно живе под — хрватском заставом!

У међувремену, добалу сјенку на мировни процес бацили судогађаји као што су доношење одлуке о забрани летова авиона Републике Српске по небу изнад бивше БиХ, када су они и прије изрицања те мјере били приволљени, а поготово оно откриће у хуманитарном конвоју Унпрофора 48 сандука са муницијом, намијењене „изгладњелим" муслиманима (тада је, можда, требало демонстративно одустати до даљих преговора). Затим — срећом на вријеме спречени - покушај уморства бањолучких малишана неисправним вакцинама Унисефа, произведеним у „пријатељској" нам Мађарској, па она политфинантилна у друма, опет под покровитељством мировних снага, око разоружавања муслимана у Сребреници („разоружани" муслимани су се јавно хвалили да су одложили само зарђало, старо, неисправно и трофејно оружје!). „Мировњаци" су све то, разумије се, предвидјели и игнорисали. Јер, њима се стално жури, они немају стрпљења да се „погађају" са тамо неким Србима.

„ДЕМОКРАТСКА" ОКУПАЦИЈА СВИЈЕТА

Умишљени „поправитељи свијета" све су нестрпљивији и нервознији у реализацији својих накана. На путу потпуне „демократске" окупације свијета чека их још много недовршенг посла. Њихова нервоза и журност показују да се у том погледу већ увелико касни. Срби у Босни су им помрсили многе рачуне. Када стићи до Сибира, јер тешко повјеровати да ће га, као својевремено Аљаску, добити „меркантиланом дипломатијом", упркос свим досадашњим данајским даровима што их Руси добише од богате „седморице". **Међутим, буђење Русије, економски слабашне, али војнички врло респектабилне свјетске силе, која све гласније даје до знања својим свјетским ривалима, прије свега САД, да више не пристаје на наметнуту јој позицију Буридановог магарца, може увелико да омекша и однос интересно удружених западних сила према СР Југославији, односно Србији и Црној Гори које је творе.** О судбини Срба у бившој Босни и Херцеговини, и у Хратској, а да не говоримо о СРЈ, одлучиће, сасвим је извјесно, они сами и уз помоћ братских православних земаља, Русије у првом реду. У расподјели политичке моћи између Русије и САД мораће, зарад мира у цијелом свијету, почетинапокон да дјелује закон политички спојених посуда. Равнотежа моћи у свјетској политици данашњице први је услов да свијетом завлада мир.

И времену свекопиког кажњавања српског народа, што муслимани напросто изнуђују од тзв. међународне заједнице не баш луцидним политичким потезима (инсценираћем страдања властитог народа на мјестима већих окупљања) мора већ једном доћи крај. **„Међународна заједница је два пута насјела (!?) на једну те исту подвалу муслимана, и не часећи часа, драстично казнила Савезну Републику Југославију. За оно прво, јавно телевизијско снимање (?) убиства људи у реду за хљеб у Улици Васе Мискина у Сарајеву, када је истина затбшкана и од генералног секретара ОУН, брзопотезно су Србији и Црној Гори наметнуте санкције.** Мада је послије истина дошла на видјело, неправда не да није исправљена него је настављено са притисцима на српски народ, уцјенама и казнама. Неуспјела реприза „србочетничког масакра" у Васе Мискина у насељу Алипашино поље, такође у Сарајеву, када је страдало шесторо дјеце, будући да није изазвала жељени ефекат приређен је само који дан касније на пијаци Маркале. И, опет по истом сценарију у присуству ТВ-камера, чија би вјеродостојност била чак контрапродуктивна да је то ишло у прилог муслиманским инструкторима и налогодавцима монтажерима тог „стравичног злочина" су, као реквизити, послужиле и протезе намијењене инвалидима без ногу!). Генерални секретар ОУН је овог пута знао о чему се заправо ради, али је чувао тајну (?!). И опет су Србима приписали кривњу за „геноцид". На „геноцид" свјетски моћници и политичке патроне муслимана у бившој БиХ реаговали су муњевито, не чекајући да се утврди кривац (!) — срушили су лавину измишљотина и Србима испоручили геноцидни уптиматум: ако не уклоните тешко наоружање, ако... ако... ако... бићете бомбардовани!

У „суверној и независној Босни и Херцеговини" ускоро — што је засад једино извјесно - долазитрпеће по реду смртно прољеће. Продужетак безнађа. До када?

КРАЈ

КО СЕ СВЕ У БАЊОЈ ЛУЦИ БАВИ ТРГОВИНОМ ЛИЈЕКОВИМА?

ЛОСИОН ЗА ЋЕЛАВЕ КАО ПАРАВАН

● Да ли има истине у притужбама да се у приватној апотеци бившег педијатра бањолучког Дома здравља Хамзе Халиловића, „Еуромедикалу", испод тезге продају лијекови муслиманског хуманитарног друштва Мерхамет ● Због неодговарајућих услова рада затворена апотека „Крајиналијека" у Робној кући „Боска", док много мања Хамзе Халиловића у Робној кући „Кастел" и даље ради, мада, такође, нема обезбијеђене законом предвиђене услове

Момо ЈОКСИМОВИЋ

Прије извјесног времана у бањолучкој Робној кући „Боска" затворена је апотека крајишког фармацеутског гросисте „Крајиналијека". Републички инспектор, по свему судећи у сарадњи са општинским органима, био је принуђен на овај потез јер апотека није имала све неопходне услове за рад. А по закону, у овој дјелатности морају се обезбиједити неопходне санитарије, посебни простори, прво за израду магистралних лијекова, складиште, просторије у којима ће се смјестити дестилациони апарати, адекватни простори за ускладиштење и рад са запаљивим материјалима и отровима...

МЕРХАМЕТОВИ ЛИЈЕКОВИ У ПРИВАТНОЈ АПОТЕЦИ

У исто вријеме у Бањој Луци дјелује неколико приватних апотека и само од себе с правом се поставља питање: да ли све оне имају прописане услове за рад и да ли их заиста воде дипломирани фармацеути!?

Мимо свих закона предвиђених норми, не само за отварање већ и за суштинско пословање приватних апотека, дјелује фармација „Еуромедикал", „еуропског" имена, сва у „пинк" тоновима, у строгом центру града, у приземљу Робне куће „Кастел" (бивши „Триглав"). Њен власник, Хамзо Халиловић, педијатар који је средином 1992. године самоиницијативно раскинуо радни однос са Домом здравља без имало проблема од почетка рата у Бањој Луци, држи и води приватну апотеку. И ту, само по себи, без обзира на рат, ништа чудно не би требало да буде да звиничним општинским институцијама и јавним гласилима, нису почеле да стижу притужбе на рачун рада овог педијатра, сада фармацеута.

Прије свега из редова Удружења бораца стижу оптужбе да се у „еуропском" „Еуромедикалу" природни лијекови и чајеви продају и по четири, пет пута вишим цијенама него у другим апотекама и продајним мјестима. Но, општинским инспекцијским органима стигле су и притужбе да угледни Хамзо Халиловић испод тезе, такође по масним цијенама, продаје лијекове добијене од Мерхамета.

У стручним фармацеутским круговима с разлогом се поставља питање: ко то у јасном националном разграничењу заиста може, најприје да прави, а онда и продаје лијекове? Разложно је и питање да ли је у исто вријеме забиљежен и случај да у Сарајеву или Зеници, ниједан Србин фармацеут, држи и води приватну апотеку!?

КО ЈЕ ПРАВНИ НАСЉЕДНИК ЗЛАТАРНЕ

Далеко је дискутабилнији начин на који је доктор Хамзо Халиловић дошао до ексклузиног пословног простора у приземљу бивше робне куће „Триглав". Ово тим прије, ако се зна, да је од девет фирми, углавном из Словеније, средином овог рата направљено државно предузеће чији је директор Предраг Доњак. Како се могло десити да и бивши простори „Словеније - шпорта", Алпине, Искре, Муре... постану сада бањолучки - домаћи, а да Хамзо Халиловић, наводно као власник, задржи 99 метара квадратних простора за своју апотеку. Дио приземља у коме је сада „Еуромедикал" раније је припадо Златарни из Цеља. У Робној кући „Кастел" истичу да Халиловић тврди да му је Хусе Делић, ранији заступник Златарне, продао ове просторе али у Општинским стручним службама, као и у суду, нема никакве документације о купопродаји нити о плаћеним порезима на промет. Руководиоци ове робне куће чак тврде да није поштован ни приоритет купца да простори нису понуђени општини а ни робној кући и да је око правне регулације ове, наводно, куповине било много оспоравања. Чак ни данас није извршен препис власништва на име Хамзе Халиловића.

Интересантно је споменути да је бећи дио веома бројне породице Хамзе Халиловића, побјегао најприје у Сплит, а онда и у Зеницу. Знатан дио своје, прилично замашне имовине, легално су мијењали, али у Бањој Луци поред Хамзе дође је остао да живи и на градској тржници ради његов брат Хајро. Халиловићи су, иначе, у Бањој Луци држали пиљарнице и цвјећарске радње.

Плашећи се бројних напада Хамзо Халиловић је већ предузео акцију да наводно своју апотеку замијени за одговарајући пословни простор у Задру или Зеници.

Нелогично је да се много већи добављач лијекова „Крајиналијек" кажњава затварањем апотеке, а да је наводно код Хамзе Халиловића све у реду и да му се без обзира на све, и даље дозвољава да ради.

Допрема пакета за Тузлу

МУКЕ СРБА У ТУЗЛИ

ГРАД СУЖЊЕВА

● Од почетка рата за Србе у Тузли ограничено кретање. Често привођење органима унутрашњих послова и саслушавање, а нису ријетки случајеви и отимања имовине. Са избјеглицама у Тузли стигле козе, овце и троколице. У посљедње вријеме из Тузле бјеже, поред Срба, муслимани и Хрвати

Перо МИЋИЋ

Политичку климу у Тузли и окоље карактеришу у посљедње вријеме ограничено кретање за Србе и Хрвате, прогон затвореника приступица аутономије, исељавање Срба из њихових кућа и станова. Да би се спријечио Абдићев вирус у Тузли, најекстремнији муслимани у том граду, као што су **Изет Хаџић, Мирза Јусуповић, Фуад Хаџиабдић, Мехмед Бајрић, Мирза Кулгић** и њима слични, предузели су бројне мјере, а и заклели се, да у Тузли аутономија неће заживјети. Међутим, бројни заговорачи аутономије већ су платили животом (или ће тек да плате након проведене истраге).

У овом тексту, за који смо податке ирлили из више извора, биће ријечи у каквом политичком окружењу су се нашазили Срби у Тузли и какав је њихов даљи положај.

СЕЉАЦИ ОКУПИРАЛИ ТУЗЛУ

Након чобанске најезде Тузлаци су постали обичне фукаре. Или, боље речено, чобани су постали властела, а грађани робље. Тузлаци су данас прогнаници у свом властитом граду, неподобни и опасни.

Проблеми су, дакле, настали након доласка првих избјеглица у Тузлу. Долазак избјеглица из села градски живот у Тузли се битно измијенио.

Град је одмах наконтога остао без многих угледних интелектуалаца, а умјесто њих у град су се уселили сељаци, и пољодјелци. Тај процес још траје и трајаће, јер је сеоде тешко на улици срести моје школованог и отреситог човјека. Већина Тузлака, без обзира којој нацији припадају, једва чека да се пут у свијет отвори само у једном правцу и да се отисну трбухом за крухом.

Да град хитрим корацима срља у деурбанизацију и поприма папанчка обиљежја видљиво је на сваком кораку и на то указују бројни Срби, Хрвати па и муслимани који су побјегли из Тузле.

Социјални састав становништва Тузле увелико је промијењен у негативном смислу, па је на помоћу нетварање анафаботских тачаћева. Досељеници у овај град помогли су да се узору свиградски паркови, спортски терени и све слободне зелене површине, јер оне желе да сију поврће на периферији Тузле.

Бесправна изградња узела је такве махе да од урбанизма неће остати ништа. У насељу **Солина**, рецимо, умјесто такси редовно до центра града свобраћа коњска запрега на којој пише „ТАХ", карта се нормално плаћа у њемачким маркама, без обзира на націју, вјеру и политичко опредјељење. Још увијек се не зна да ли ће умни творци СДА — аутобусима, који су Тузлом свобраћали прије двије године, укључити и ову акцију. **С посљедјецима у Тузлу су дошли и њихови вјерни пратиоци пси, козе, овце, тељиге и троколице.**

ШВЕРЦ СА ХУМАНИТАРНОМ ПОМОЋИ

Снадбјевеност Тузле основним намирницама од почетка рата је врло поше, а одвија се углавном преко међународних хуманитарних организација. Првих мјесеци рата Тузлу су углавном снабдијевали приватници хрватске националности, разним каналима из Хрватске. Након пуцања овезвништва са муслиманима снадбјевеност у Тузли постаје све критичнија. Хуманитарна помоћ нерријетко се пагеровала у магацине приватних трговаца, као што је **Меша Мајић**, главни шеф тузланске полиције, а касније се препродавала преко шверцера, тако да Срби од те помоћи нису имали никакве користи.

Ако већ неки Срби добије хуманитарну помоћ, онда она износи 1 кг брашна, 0,20 лит. уља мјесечно. Такву помоћ су добијали Срби који су се заједно са муслиманима борили на фронту. Уочи ове зиме у српским селима, као што су **Потпећ, Јасеница, Драгуља и Брезје**, која су под контролом муслимана и окружне владе у Тузли, уведен је порез само за Србе за тзв. „војску БиХ" и то у натури. **Тако је рецимо свако српско домаћинство из ових села морало за војску да обезбиједи одређену количину пшенице, кукуруза, меса, млијека и других производа. Онај ко то не преда, приводи се на саслушавање, а најчешће се и притвара у тузлански затвор.**

Већ одавно у овом граду глад узима свој данак. Свакодневно у „тузланском округу" од глади умре по неколико лица, махом српске националности. Са снабдијевањем нису, међутим, задовољни ни муслимани ни Хрвати. Због тога је у Тузли све веће незадовољство грађана, а и војске. Војска је незадовољна што све више спознаје куд их води политика Алије Изетбеговића и с друге стране, да ратује само сиротиње и избјеглице, док су имућни Тузлаци своју дјецу склонили на сигурно. **Борци у посљедње вријеме не добијају предвиђену помоћ. Према причи једног хрватског бојовника, борци који су ишли на брчанско, варошко, оловско и друга ратишта као стимулацију добијали су 5 цигарета дневно, а остали то право нису имали. Недавно су муслимански борци у Сребренику, притиснути досадашњом политиком њихове владе, полупали све излоге и кафиће.**

Кад је ријеч о животу Срба у Тузли, они немају друге шансе да преживе сем ако не продају своју имовину, намјештај и друге ствари. Тако рецимо, Србин у Тузли за најлуксузније ауто типа „мерцедес" или „голф" може добити максимално 400, а за колор—телевизор 20—50 ДМ.

СУКОБ НАДЛЕЖНОСТИ

Највећи орган власти у Тузли је тзв. Предсједништво и Скупштина Округа Тузла са постојећом општинском влашћу. Предсједник Скупштине Округа Тузла је **Изет Хаџић**, предратни предсједник СО **Калесије**, а секретар Скупштине Округа је **Мирза Јусуповић** из Тузле. У оквиру „владе" Округа постоји Министарство одбране, које води **Фуад Хаџиабдић** и Министарство за информисање на чијем је челу **Мирза Кулгић**. Сједиште окружне владе је у Тузли.

Између окружног и општинског руководства Тузле већ одавно постоје изражене велике разлике у погледу рјешавања бројних актуелних питања. **Разлике су присутне и између општинског руководства Тузле и „руководства појединих муслиманских општина тузланске регије, као што су Живинице, Челић, Сребреник и још неких. Тако се, рецимо, „Округ" одавно и од почетка рата залагао за протјеривања свих Срба из Тузле и околних мјеста која су под контролом муслиманске власти, како би се у њихове куће и станове сместиле избјеглице, док су се тузланске општинске власти, на чијем чалу се налази Селим Башлагић, томе противе.** Због тих и неспоразума током минуле двије године у Тузли је долазило до немилих сцена, при чему су забиљежене и жртве.

Интересантно је рећи да се суђење за сва кривична дјела политичким затвореницима, као и за друга недјела, суди по Кривичном закону Југославије.

До сукоба у више наврата долазило је и између муслиманске власти у Тузли и јединице 115. бригаде ХВО „Зрињски" са сједиштем у **Брешкама**. Јединице 115. бригаде ХВО „Зрињски" чине Хрвати **Брешка, Дожња, Драгуља, Тетиме и Дријенча**, а њен заповједник је **Звонко Јурић**. Након добијања неколико ултиматума од тузланског Округа и њене власти, а на инсистирање Јурића, већина бојовника ХВО „Зрињски" се ставила на располагање муслиманској власти у Тузли. При томе је предала и све наоружање. Међутим, добар број бојовника, заједно са Србима, није хтјело да послуша Јурића, већ је уточиште нашло на просторима Републике Српске. Само у посљедња три мјесеца преко минских поља на Мајевици из Тузле и околних села на српску територију је прешло и око 300 Хрвата разне старосне доби. Међу њима је изашао и замјеник команданта 115. Зрињске ХВО бригаде **Дворни Видић**. Према његовим ријечима и говору других скоро сви Хрвати са подручја тузланске регије би жељели прећи на српску територију. Међутим, то им не дозвољавају муслиманске власти.

НЕРАЗЈАШЊЕНА УБИСТВА СРБА

Положај Срба у Тузли у таквим околностима је све тежи. Остављена им је могућност преживљавања на начин како се ко снађе. Доскоро они су муку мучили како обезбиједити кукурузну прошу за исхрану, јер пшеничног брашна ем нема, ем је скупо (20 ДМ по килограму). Свима су погледи упрти ка Мајевици и Семберији, очекујући када ће им њихови најближи послати пакет. Међутим, бројни пакети из Бијелјине и Лопара не могу да стигну до њих из разних разлога. Они су скоро сви већ давно добили отказе на послу, ограничено им је кретање а о здравственој заштити нема ни ријечи.

О понижавању Срба у Тузли свједоче бројни страдалници који су прошли тортуре тузланских приватних и државних затвора. Јеване куће за илаје Српкиње налазила су се у приватним кућама имућнијих муслимана, затим у Ши Селу, Кужићима и на Козловцу. У њих су одводили младе Српкиње под изговором да иду на „радну обавезу". Неке од њих су у трагично завршиле. Један од познатих пословођа у тим установама био је извјесни **Ивица Рајић**, познати криминалац из Тузле.

У посљедње вријеме у Тузли је под неразјашњеним околностима извршено више убистава грана српске националности. Међу жртвама је и **Шпиро Матијевић**, професор Педагошке академије у Тузли. Однедавно, током ноћи, мујахедини и јањичари одводе српску дјецу у непознатом правцу, вјероватно на пут без повратка. Међу муслиманским екстремистима у Тузли посебно се истичу **Шујо Хаџифондић**, мајор **Сеиб Бекрић** и капетан **Ибрахим Цркљић** извјесни **Гаши**, који је иначе командир артиљеријских јединица.

На уласку у Турбе „мртва стража"

ЈЕДАН ДАН НА МУСЛИМАНСКОЈ ТЕРИТОРИЈИ

КАКО ЈЕ КОД ВАС?

ТУРБЕ, 4. марта - Посљедњег дана фебруара ове године из Зенице је изашло 285 цивила. Излазак са муслиманске територије догодио се у Турбету. Прелазак из зеничких аутобуса у оне који ће их одвести на слободну српску територију трајао је неколико часова.

Први пут на муслиманској територији. Један писац давно је рекао, страх од рата је превазиђен оног часа када се заиста нађемо у њему. И био је у праву.

Испред нашег аутобуса иде аутомобил с представницима муслиманске комисије. Салко, члан комисије, два пута излази и уклања мине са цесте. Послије преласка мостића испод ког протиче ријека Лашва долазимо у Турбе. Мјесто из ког су прије двије године протјерани Срби. У граду су видљиви трагови борби. Спаљене и порушене куће са графитима „ово је Босна".

Излазимо из аутобуса и истог часа се налазимо у обручу начињеном од муслиманске милиције и припадника такозване армије БиХ. У очи нам „падају" полицајци обучени у нове НАТО-униформе и наоружани „хеклерима", вјероватно тако упарађени само за ову прилику. Прате сваки наш покрет својим мрким погледима. Неколико метара од нас видимо зеничке аутобусе у којима су становници који чекају да пређу на српску територију. Још један кратки договор комисија за размјену и прелазак из аутобуса у аутобус почиње.

Поред нас, српских извјештача, присутни су и новинари телевизије БиХ. Алијине телевизије. У први мах смо се само гледали, али мало-помало почели смо разговарати.

- Је ли истина да ви у Бањој Луци имате свега, струје, воде, цигара, хране - пита ме Алма Крајишник, новинарка телевизије БиХ.

Одговарам јој потврдно и питам како је код вас? На одговор чекам мало дуже. Боји се рећи истину.

- Код нас већ двије године нема редовног снабдијевања струјом и водом. А сада немамо ни хране довољно. Продају се ствари из кућа да би се преживјело. Довољно је да кажем да кутија цигарета кошта 10 марака или...

Одједном застаде. Као да се уплашила својих ријечи. Ко зна шта ће она написати о овом изласку зеничких Срба. Сигурно оно што мора.

Прелазак из аутобуса је обављен. Крећемо свако на своју страну. Ми тамо гдје се боље живи, они свом паклу.

Радмила ШКОНДРИЋ

Муслимански полицајци надгледају излазак зеничких Срба

Муслимански поглед ка српској земљи

Снимио О. РАДОШЕВИЋ

Руси долазе...: Страни новинари на Палама чекају долазак руског батаљона УН

Сви смо били свједоци напетих догађаја у периоду између муслиманске „трагикомедије" на Маркалама и истека НАТО—ултиматума Републици Српској 20. фебруара. Након монструозног терористичког акта према сопственом народу, муслиманска страна је уз помоћ западних медија кривицу за то пребацила на Србе. Посљедица - НАТО-ултиматум и најава прве војне акције у историји НАТО—а. Али, није све било тако једноставно. Иза кулиса се рјешавало много тога, а тих петнаест судбоносних дана за српски народ свакако ће ући у историју.

Доношене су далекосежне политичке одлуке, у ваздуху је висила интервенција, а муслимански свијет је циктао од радости. А онда, на сцену ступа Виталиј

ЧЕКАЈУЋИ НАТО-ИНТЕРВЕНЦИЈУ 20. ФЕБРУАРА

„БОМБАРДОВАЊА НЕЋЕ БИТИ"

Распоређивање руских плавих беретки у насељу Грбавица

Чуркин, замјеник руског министра иностраних послова, и све се обрће. Српска страна прва почиње са повлачењем тешког наоружања око Сарајева, да би то касније прерасло у његово стављање под контролу „плавих шљемова". Око Сарајева се скупила гомила новинара, сниматеља и фото-репортера из цијелог свијета, долазе и многе политичке личности, писци и пјесници из Савезне Републике Југославије, како би у том судбоносном тренутку за српски народ били заједно са својим народом у бившој Босни.

Пред сам истек ултиматума почело је невријеме. Снијег и лед оковали путеве око Сарајева и онемогућили даље повлачење, па су се муслимани понадали да још није све изгубљено и да ће до интервенције ипак доћи. Али, Виталиј Чуркин је дан уочи истека ултиматума изјавио: „Бомбардовања неће бити". За ту прилику главом је платио један во, а Јахорина је, као у својим најбољим данима, била домаћин ноћног скијања. Ратне трубе су ућутале.

ТЕКСТ И СНИМЦИ
Огњен РАДОШЕВИЋ

Лукавица: Француски тенк из састава УНПРОФОР-а на линији раздвајања, према Мојмилу

Срби су испоштовали договор: Стављање тешког наоружања под контролу „плавих шљемова" у касарни у Лукавици

ВИЈЕСТИ ИЗ СВЈЕТСКИХ РИЗНИЦА КУЛТУРЕ

НОВИ АЛТМАНОВ ФИЛМ

У СЛАВУ МОДЕ

У Паризу, у којем данас почиње модне ревије за наредну јесен/зиму, ускоро почиње и снимање новог филма америчког редитеља Роберта Алтмана „Прет—а—портер".

Алтман („Нешвил", „Шорткатс") најављује да ће то бити филм у псеудодокументарном стилу, уз учешће како глумаца тако и стварних личности из свијета моде. Прве клапе филма пашће на ревији Соње Рикјепу недјељу.

Редитељ тврди да ће његово ново остварење, о којем машта већ десет година, бити филм у славу свијета моде, али много од њега прије очекују бескомпромисну слику похлепе и суровости какву је у филму **„Играч"** дао о моћницима свијета филма.

Иако снимање тек што није почело, још се не зна пуни састав глумачке екипе. Алтманов агент за штампу је само потврдио да ће у филму играти **Лорин Бекол** која тумачи лик новинарке, **Анук Еме** која игра лик инспирисан Соњом Рикјел и **Софија Лорен** као госпођа Лафонтен жена предсједника Синдикалне коморе која управља свијетом француске моде. Уз њих, у филму играју и Руперт Еверет, Џулија Робертс и Марчело Мастројани.

НАКОН КРАЂЕ МУНКОВОГ „КРИКА"

ОТКУПНИНА МИЛИОН ДОЛАРА

Једна особа понудила је да за откупнину од осам милиона норвешких круна (милион долара) власницима врати слику Едварда Мунка „Крик" украдену прошлог мјесеца из Националног музеја у Ослу, јавља АФП према писању листа Дагбладет.

Норвешка полиција и Министарство културе којима је, према листу, понуда упућена, одбили су да коментаришу ту вијест. Дагбладет, пак, прецизира да му је извор информација адвокат чији клијент није крадљивац слике већ особа која може да гарантује да ће она бити враћена.

Мунков „Крик" је украден са изложбе организоване поводом отварања Зимских олимпијских игара у Лилехамеру, 12. фебруара, само неколико сати прије почетка церемоније.

Слика чија се вриједност процјењује на 400 милиона шведских круна (54 милиона долара) исувише је позната да би се понудила чак и на илегалном тржишту умјетнина, али стручњаци не искључују могућност да је она украдена по наруџбини неког приватног колекционара.

АУСТРИЈА ЋЕ „УСКОРО" УРУЧИТИ НАГРАДУ САЛМАНУ РУШДИЈУ

ЕВРОПСКИ ЛАУРЕАТ

Аустријски министар културе **Рудолф Шопген** саопштио је да ће британском писцу **Салману Рушдију**, добитнику аустријске националне награде за европску литературу за 1992, те награда ускоро бити уручена на јавној церемонији. Одлука о додјели те награде аутору **„Сатанских стихова"** чувана је у тајности „из разлога безбједности".

Министар за културу је најавио да ће уручење награде бити „у скорој будућности" али није прецизирао датум ни мјесто церемоније.

Национална награда за европску литературу додјељује се од 1965. а међу добитницима су **Вацлав Хавел** (1968), **Ежен Јонеско** (1970), **Харолд Пинтер** (1973), **Италo Калвино** (1976), **Симон де Боовар** (1978), **Фридрих Диренмат** (1983), **Милан Кундера** (1987) и **Маргерит Дирас** (1989).

ПРОМОЦИЈА ЗБИРКЕ ПЈЕСАМА СРЕТЕНА ВУЈКОВИЋА

„САГЛАСЈЕ" ЧОВЈЕКА И ЗЕМЉЕ

• Најновије Вујковићеве пјесме су, као и претходне, свој ослонац потражиле у народном наслеђу и традиционалним облицима казивања, оцијењено је приказивач

БАЊА ЛУКА, 4. марта — Промоција шесте збирке пјесама есејисте, критичара и књижевника **Сретена Вујковића** под називом „Сагласје" одржана је синоћ у малој сали бањолучког Дома културе.

О Вујковићевом пјесничком профилу и опусу говорио је **др Мирко Скакић**, који је између осталог рекао:

— Почев од прве збирке пјесама „Свако је у нешто погођен" (1980) па до ове најновије, Вујковићеви лирски домари потврђивали су се из дана у дан, и свакодневно, из пјесме у пјесму, добивали на снази и дубини лирског сензибилитета.

— Збирку „Сагласје" чини шездесетпјесама сврстаних у три циклуса: **Гласје, Негласје и Прегласје.** Пјесме у првом циклусу имају заједнички мотив — родољубље — обогаћен темама и проблемима чија актуелност може бити све плодотворнија у свијести будућих читалаца. Вујковићева родољубива поезија је опомена и охрабрење, зов за кретање, то је поезија динамичке равнотеже. Појам земље и човјека српског кова — то су пјесникове преокупације у овом кругу пјесама, оцјењује др Скакић.

— Пјесме православног духа и слуха чине циклус Негласја. У њима доминира тон казивања и исповијести, а мелодија стиха тек ту и тамо проговори својом музикалном интонацијом. Свако поновно ишчитавање ових пјесама доноси радост новог открића и новог сусрета са превиђеним детаљима.

Циклус Прегласје, који је по свом обиму највећи (32 пјесме) има мото: „Изашао си из воде сав смочен, у кружници да будеш заточен". Та заточеност није никаква тематска новина, али начин на који се говори о њој је необичан и изазован, рријечи су др Скакића.

Водитељ вечери био је **Младен Шукало**, а пјесме су говорили **Реденка Шева и Бошко Бурђевић**, глумци Крајишког народног позоришта.

М.К.

ПРЕД ДОДЈЕЛУ КРИСТАЛНИХ ПРИЗМИ ЗА ФИЛМСКА ДОСТИГНУЋА

ПРОИЗВОДЊА УПРКОС СВЕМУ

• У конкуренцији за кристалне призме налази се седам филмова чији је просјек квалитета врло висок • Српска кинематографија опстаје упркос свему

Сада је потпуно јасно. Наша блага прошлогодишња бојазан да након прве додјеле кристалних призми, које је српска Академија за филмску уметност и науку додијелила за достигнућа у области филма, друге можда неће бити — јер неће бити нових филмова — показала се неоправданом. Овогодишња додјела кристалних призми обавиће се у Центру „Сава" у Београду, 17. марта ове године, а око 190 чланова Академије додијелиће 15 награда за седам филмова који су у конкуренцији.

Наслови који ће се такмичити за награде су **„Кажи зашто ме остави"** Олега Новковића, **„Боље од бекства"** Мирослава Лекића, **„Пун месец над Београдом"** Драгана Кресоје, **„Три карте за Холивуд"** Божидара Николића, **„Горила се купа у подне"** Душана Макавејева, **„Византијско право"** Драгана Маринковића и **„Мрав пешадинац"** Славка Татића.

Већ сада, а с обзиром на то да смо већину филмова видјели, може се рећи да је филмска сезона била задовољавајућа. Сви ови филмови, иако међу њима вјероватно нема ниједног који ће бити запамћен као остварење „за сва времена" — као што је то, рецимо 1992. био **„Ми нисмо анђели"** Срђана Драгојевића — али је просјек квалитета врло висок. Сваки љубитељ то ће знати поштовати.

А све то, тих седам филмова и њихов квалитет, као и чињеница да кинематографије свих осталих бивших република СФР Југославије укупно немају толики број филмова у прошлој години, боље од свега другог говоре да девиза „упркос свему" понекад и понегдје и те како има смисла.

Р. РАДОВАНОВИЋ

ПЈЕСНИЧКЕ ГОДИШЊИЦЕ

БРАНКУ МИЉКОВИЋУ НА ДАР

НИШ, 4. марта (Танјуг) — Поводом 60-годишњице рођења истакнутог пјесника **Бранка Миљковића** нишка издавачка кућа **„Просвета"** издаће ове године пет књига посвећених том пјеснику.

Љубитељима Миљковићевог стваралаштва презентираће се двије књиге аутора **Петра Џаџића** под насловом **„Бранко Миљковић или неухватна реч"** и **„Есеј Бранка Миљковића"**.

„Просвета" ће посветити пјеснику и књигу **„Бранкова похвала о биљу"** са цртежима **Теодора Стевановића** и књигу **„Огледи о Бранку Миљковићу"** књижевног критичара **Радисоја Мићића**.

Из штампе ће изаћи и књига **„Убиство или самоубиство"**, зборник сјећања на Бранка Миљковића дјело нишког аутора **Видосава Петровића**, шкопског друга и пријатеља.

ИЗ „БАЊА ЛУКА ФИЛМА"

„ЛУТАЈУЋА РУЖА"

У великој сали бањолучког биоскопа „Палас" наредних дана је на репертоару изврсни амерички филм под називом „Лутајућа ружа".

Ријеч је о драми чији је режисер **Марта Кулиц.** Главне улоге тумаче **Роберт Дивал**, који је филмофилима познат као конселијере (свјетник) у филмовима **„Кум 1" и „Кум 2"**, те **Пора Дори** која је изграла главни лику у филму **„Дивљи у срцу"** режисера **Дејвида Линча.**

Термини приказивања су 18, 19 и 20 часова.

Након тога, на „програму" је романтична комедија **„Лингвини инцидент"** са **Дејвидом Боувијем и Розаном Маркети.** Режисер овог филма је **Ричард Шепард.**

М.К.

ОРГАНИЗАЦИОНИ ОДБОР ФЕСТИВАЛА ЈУГОСЛОВЕНСКЕ ПОЕЗИЈЕ МЛАДИХ ВРБАС

расписује

КОНКУРС

за учешће на XXVI фестивалу југословенске поезије младих који ће се одржати 20. и 21. маја 1994. године у Врбасу

Услови:

— право учешћа имају млади до 27 година са циклусом од 10 до сада необјављених пјесама, на језицима народа и народности СР Југославије, Републике Српске и Републике Српске Крајине

— пјесме се потписују шифром

— са пјесмама аутор истовремено доставља у посебном коверту датум и мјесто рођења и рјешење шифре

— пјесме се достављају у 5 куцаних примјерака на адресу: Фестивал југословенске поезије младих, 21460 Врбас, Маршала Тита 87, са назнаком за конкурс

— рок за слање пјесама је 10. април 1994. године

— учесници чије пјесме стручни жири одабере за завршно вече Фестивала биће о томе писмено обавјештени до 10. маја 1994. године

— пјесме које жири одабере биће објављене у фестивалским публикацијама без накнаде

— рукописи се не враћају

Фестивалска награда је објављивање књиге пјесникуа чије пјесме жири оцијени као најбоље.

УЧИМО СРПСКИ

МУШКОБАЊАСТИ ГЕОМЕТАР

• Мушки и женски род ће се и даље сударати, тако треба. Али, „мађаризацију" можемо избјећи врло једноставно: тако што ћемо испред назива занимања додати атрибут госпођа или госпођица

С обзиром на свој друштвени положај жене су у давној прошлости могле да плету, преду, шију, жању, носе воду, служе... За занимања које су обављале стварене су и именице које ће их означити: **плетиља, прељa, шивља, жетелица, водарица, слушкиња...** Са освајањем бољих занимања, за њих су се јављале и нове именице: **продавачица, конобарица, фризерка, васпитачица...**

Оставши и даље у сјени мушкараца, жене нису могле да „догурају" до министра, а у војсци чак ни до водника, камоли до капетана или више, па није било ни потребе да се за те функције граде именице женскога рода. Оно што не постоји нема ни назива. Истина, постојале су именице **министарка, капетаница,** али не са значењем жена-министар, жена-капетан, него су тај назив добивале оне срећнице које су успјеле да се удају за министра, односно капетана. Дакле, **министарка — министрова жена.** (Гледали сте „Госпођу министарку".)

С временом, појавиле су се и прве **професорице, докторице, инжењерке.** Мало-помало, миц по миц, жене су почеле да отварају адвокатске канцеларије, засјеле су у министарске фотеље и допрле чак до космоса! Женски освајачки поход био је тако муњевит да га ни језик није могао пратити: нису створене (нема их ни данас) „женске" именице за многа занимања и функције: **социолог, геометар, метеоролог, адвокат, декан, ректор, посланик, министар...** За то има више разлога.

Један разлог је значењски (семантички): **министарка и капетаница** су одавно, рекли смо, „резервисане" у значењу министрове и капетанове жене. **Посланица,** такође одавно, означава писмену службену поруку.

Други разлог су фонетске и морфолошке потешкоће у образовању именица женског рода: „геометрица" или „геометарка", деканица". Не иде!

Најјачи разлог је психолошки: ствар сујете. Која би то жена пристала да буде „возачица" или, још горе „возачка"! („Ма ко је возачка, мајку ти...!" Подвикнула би и замахнула на онога ко би је тако ословио!) Зар би једна „адвокатица" пристала да буде тамо некакав „катица за све"? Један судија ми је испричао шта је доживио од колегице коју је оставио са: судијице. — „Колега, ви вријеђате! Нисам ја за вас **„судијица"**, него **судија** као и ви!... Ви сте полни дискриминатор!" И свашта још. Имао је срећу што му је рекла да је „полни **дискриминатор**": могао је проћи и горе.

Непостојање тзв. „женских" именица не ствара проблеме само у судници него и у граматици — проблем слагања субјекта и предиката у роду (конгруенција). Ако се руководимо граматичким родом па за жену — геометра кажемо: „Геометар **је снимио** терен", она ће се увриједити: „Шта је вама! Нисам ја никаква мушкобања!" Будемо ли, пак, поштовали природни род: „Геометар **је снимила** терен", огријешићемо се о граматички род: могу нас чак прогласити националним непријатељима због „мађаризације" српског језика! (Стварно, то је исто оно „Дошла моја муж.")

Како ријешити овај судар родова?

Мушки и женски род ће се и даље сударати, тако треба. Али, „мађаризацију" можемо избјећи врло једноставно: тако што ћемо испред назива занимања додати атрибут госпођа или госпођица. На примјер: **госпођа ректор промовисала је...**, „**Госпођица** шаринк је затражила..."

Поводом родова, једно старо питање: како ћете сазнати које су ваше рибе у акваријуму мушке а које женске?.. Сипате им хране па ако је поједо, мушко је; ако је поједа, онда је женско.

Милорад ТЕЛЕБАК

НОВЕ КЊИГЕ

„КОВЧЕЖИЋ" ЗА ИВЕРКЕ

(„Ноћно сунце", Ђуро Дамјановић, БИГЗ, Београд 1993.)

Изузимајући пјесме за дјецу, поготово оне које су ушле у дјечије читанке и антологије, и пета збирка пјесама Ђуре Дамјановића (Ноћно сунце) еклатантно показује да је овоме пјеснику стихотворна жица, заправо, резервна, „помоћна" поетска нит. Прозни исказ, прозно ткање — основна је књижевна вокација Ђуре Дамјановића, његово предоминантно поље умјетничког израза. Треба ли за илустрацију ове оцјене спомињати прозне исписе **Магла у рукама, Моји земљаци**, или на примјер **Једнодневни дневник** — својеврсни роман-путопис — књиге у којима је Дамјановићев приповједачки дар досегао своју вршну мјеру.

Пјесмозбирка „Ноћно сунце" својеврсни је Дамјановићев „ковчежић" за пјесничке „иверке", „опиљке", који свакодневно настају у пишчевој књижевној радионици, заправо, које нужно има свака избиљнија књижевна радионица. Плашећи се да се ово драгоцјено иверје не загуби у архиваринју „старудија" и одложених ствари, Дамјановић је брижно сакупио све своје (бивше и „текуће") огледне и неогледне пјесничке исписке настале **поводом, уочи, између** или **послије** ткања разноликих прозних разломака, именујући ово мало-велико поетско „складиште" „ноћно сунце". (Добро знамо какву свјетлост исијава „ноћно сунце"!).

Углавном настале на маргини или у „пројекту" мањих или већих прозних пројеката, или можда у вријеме прозне **осеке**, односно **плиме**, Дамјановићеве нове пјесме немају своју конзистентну мотиваско-тематску линију, али ни „јединствен" (уједначен) поетички и семантички **код**, а тиме, разумије се, ни нивеписану вриједносну призму.

Управо та „изломљеност" форме и садржаја, тај поетички флуид настао на „искрзаним" ивицама прозних разломака даје посебан чар Дамјановићевој поезији, добрано компензујући мјестимично одсуство исконског пјесничког знака. Зато свака Дамјановићева пјесма има свој посебан **код** којим се „откључава", односно „закључава", тако да се стиче непоуздан и погрешан утисак да је пјесник, растрзан почетничким мукама и „пропламсајима", стиховао од „спучаја до спучаја" од „прилике до прилике", условно речено. Ипак, „пјесмарица" Ђуре Дамјановића доноси и неколико скоро антологијских пјесама, као што су: **Над у бескрај, Антиратна застава, Српски еп у осам строфа, Седмо певање, Јесења киша, Љубучице за брање, Чудни сат и Врч који се пије.**

Истичан смисао за језичку игру и обрат, парадоск и иновацију, као и за оригиналну семантичку „инверзију", те склоност ка иронији и црном хумору какав се ријетко среће у српској поезији овог времена — основне су, чини се, поетолошке одлике и одреднице Дамјановићевог пјева „ухваћеног" између корица „Ноћног сунца". Много је примјера за ово: Изненада стаде сат/изненада изненади.../Невијен је увек био/навијен је чак и данас/Навијен је сваког часа/Навијен је увек био (Чудни сат). Или: Волим када једна птица/волим када запјева/јер птица је риједак пјевач/Ја заћутим кад је чујем/да је чујем (Седмо певање). И даље: О имам ту храбру част/да кажем: Рудоња је власт/а Народ Јаблан (Јабланова песма).

Ипак, „програмска" Дамјановићева пјесма је (и уједно од најбољих у овој књизи) **Врч који се пије** из које наводимо тек једну китицу:

Кад већ ништа друго направити не знам,
неку ствар на свету што се света тиче:
(бомбу, буре, пожар, крађу и убиство)
па хоблаћу песме и градити приче...

Анђелко АНУШИЋ

ОДА ЦРВЕНОМ ЛУКУ

ЉУПКО РАЧИЋ

(10. фебруар 1961 — 28. фебруар 1994.)

незнатна је твоја облина
према суштини мириса
усијана црвена главо

и јед твоја у оку ми станује
оплакује изворотчину видокруга

какво ли лице лупа под кошуљом
кад испод сниђега сунцу језик плазиш
не дрхтиш ли
попут арбоког прута у руци учитељице
кад се нађеш на трпези сиромаха
не дрхти ли ти срце под оштрицама

гледао сам те на Мртвој природи сликара
љубио си строп вршком зеленог ока

кад ћеш једном прогледати
свијету показати крваве пепеле

кад ћеш испод дуге проћи
испод стазе богова

насмијеши се већ једном
доста ми је заспалог сунца
из твојих њедара непрогледалог

доста ми је отровних суза
на невинним образима

Рекавице, 14. марта 1987.

ТРИ КЊИГЕ– ТРИ НАГРАДЕ

Љупко Рачић написао је три књиге пјесама — **„Мождани штелин", „Фатаморгана језика"** и **„Породиште белегара"**.

Добитник је неколико награда — као млад пјесник овјенчан је наградом **Струшких вечери поезије, потом је на југословенском конкурсу** у Врбасу добио награду за поезију, а носилац је и **„Печати вароши сремскокарловачке"**, што се додјељује у Новом Саду.

Био је члан Удружења књижевника БиХ, односно члан Удружења књижевника Српске.

Дјелујући у оквиру бањопучке Књижевне омладине организовао је издавачку дјелатност **„Орион"**.

Објављивао у бројним југословенским часописима: **„Поља", „Књижевна реч", „Путеви", „Живот"...**

Душан АДАМОВИЋ, „Портрет млађег мушкарца", 1923

ГАЛЕРИЈА "ГЛАСА СРПСКОГ" : ДУШАН АДАМОВИЋ (1892–1976)

ЗЛАТАРЕВА ПАЛЕТА

• Тек када саберемо дјела Душана Адамовића, у макар и скромну изложбу и тако га вратимо у завичај, неспокоју више неће бити мјеста...

ПИШЕ: Данко ДАМЈАНОВИЋ

Када се 1975. у осамдесет и трећој години угасио живот Душана Адамовића, мало је ко у бившој Југославији слутио да је умро један од значајних српских умјетника оне генерације која се школовала у иностранству почетком овог вијека да би на домаћу умјетничку сцену ступила током друге и треће деценије. Једино му је Србија, где су настали и гдје је остао већи дио његових радова, одала дужну пошту. Комеморативном изложбом у зајечарском Народном музеју 1976. године. **Путањом, чак и у том часу, Адамовића се одрекла и његова Крајина.** Овдје се није хтјело или смјело одсјећати на њега. Требало је даље „афирмирати" неке друге умјетнике.

Раних осамдесетих година у Прагу смо упознали дјело **Душана Адамовића** и на њега упозоравали сарајевско-муслиманске хвалопијевце. Они „једини квалификовани", за установљење категорије квалитета, а остављени на све што је српско, кројили су њиховим „шкерама" историју модерне босанскохерцеговачке ликовне умјетности двадесетог вијека. Нашао се у тек понеки српски умјетник, а одсуство других правдали су различито. За Душана Адамовића била је пресудна **„осредњост квалитета његових радова"**.

Душан Адамовић се из родног Санског Моста рано отиснуо на умјетничке студије у свијет. За разлику од његових сународника из Крајине који скоро редовно за умјетничко науковање бирају београдске приватне и државне умјетничке школе, Адамовић се, највјероватније по наговору мајке Марице, упућује у Загреб. Ту прво завршава часовничарско-златарски занат при Обртној школи, а затим се уписује на **Вишу школу за умјетност и умјетнички обрт.** У школи борави од зимског семестра 1911. до љетњег семестра 1919. године с једним дужим прекидом, од 1915. до 1918. када служи војни рок.

За даље школовање на Академији ликовних умјетности у Прагу, Адамовић се бира случајно чешку пријестоницу. Праг је, наиме, у то вријеме најзначајнији центар словенске културе и послије Кракова најотворенија средина за савремена струјања из Париза, а за овакав избор нашег умјетника, сигурни смо, била је пресудна препорука коју је могао да понесе из Загреба. **На тамошњој Академији ликовних умјетности хрватски сликар Влахо Буковац (1855-1922) водио је сликарску класу пуних двадесет година (1902-1922) и у њој су се формирали бројни наши умјетници различитих генерација.** Професор Сесија, који с Буковцем сарађује још од 1894. године, препоручује му младог и талентованог Душана Адамовића. Међутим, када се наш сликар 1920. обрео на Академији, Буковчева класа била је већ значајно смањена, јер професор све чешће поболијева, мања ради и излаже, а ускоро (1922) и умиче. **Буковац вјероватно упућује Адамовића своме пријатељу и колеги са Академије Војтеху Хинаису (1854-1926), с којим је био близак још из времена када заједно осликавају ентеријер Народног дивана, у Прагу.** Ниједна од ових класа није била срећан избор за нашег умјетника. Дјелатност професора Хинаиса и посебно Буковца са његовим и код настада већ превазиђеним **тачкастим поентилистичким маниром**, како сматра чешка наука, била је декадентна. Ова средина је још 1905. видјела изложбу норвешког сликара графичара **Едварда Мунха**, заговорника експресионизма. 1907. овдје излажу француски импресионисти и постимпресионисти **Сезан, Ван Гог, Сера и Гоген** и од 1910. овдје се најављује кубизам који цвјета до 1914. године.

Све ово мало је утицало на професора Хинаиса. По рођењу Аустријанац, школован у Бечу у духу академизма, већ дио овог спуса изведио је у свом маниру. Тек по повратку из Париза Хинаис почиње да слика нешто слободније, најближе пирском импресионизму. Душан Адамовић је имао срећу да се управо тада нађе у његовој класи и сам од тада почиње полако да трансформише свој израз. Он сада чешће слика пејзаж - једну за импресионизам карактеристичну тему, палета је обогаћена новим свјетлијим тоновима, а потез постаје слободнији и шири. О овоме свједоче неколицина Адамовићевих радова насталих 1923 године, при самом крају његових студија у Прагу. Мисли се на **„Женски акт"** и још прије на **„Портрет млађег човјека"** који уједно представљају најозбиљније Адамовићеве реализације и показују његове крајње домете.

Завршивши с одликом Специјалну код професора Хинаиса, Адамовић се 1924. враћа у отаџбину. По препоруци Министарства просвјете из Београда, он одмах добија намјештење у Скопљу. Прво као привремени учитељ вјештина, а затим је постављен за професора цртања на тамошњој Мушкој гимназији. Послије пуноће ликовних догађања, и утисака из различитих контакта, размјене искустава са колегама у Прагу, па и Загребу, Адамовић се сада нашао у једној, у овом смислу, готово мртвој средини. Економска криза скоро је угасила исонако слабашан ликовни живот у Македонији. Овдје Адамовић не среће много истомишљеника и остаје му да самостално ради и да се преда педагошком раду. Тек пошто протекну неколике године, предсмиркрај треће деценије ликовни живот у Македонији и Скопљу ће оживјети. Ово захваљујући групи младих умјетника који се тада враћају са студија из иностранства и најављују модерна умјетничка струјања. Ријеч је о **Димитру Пандилову-Азремовском** (1899-1963), **Лазару Личеноском** (1901-1964), **Николи Мартиноском** (1903-1973), **Вангелу Коросману** (1905), **Томи Владимирском** (1905-1971), **Љубомиру Белогарском** (1912) и другима. Они његују сличне поетике, лирски импресионизам, затим конструктивизам, копористички експресионизам и социјални реализам. Адамовић им се одмах прикључује и као резултат тог дружења настаје неколико његових социјално ангажованих слика. Једна, названа **„Туцачи камена"**, лијепо је примјер социјално ангажованог сликарства са елементима експресионизма који је на овој слици угасио боју и узнемирио форму. Адамовић постаје и члан Друштва пријатеља умјетности **„Јефимија"**, одмах по његовом оснивању 1930. године. Ово друштво организује или помаже у организацији ликовних изложби, па тако Адамовић, тих година излаже у Костајници, Београду, Суботици, Скопљу и Загребу.

Адамовићева скопска фаза прекинута је нагло 1941. године када је присиљен да напусти Македонију. Тада прелази у Зајечар и овдје се углавном посвећује педагошком раду и сликању. На новим, другачијим мотивима из Зајечара и његове околине, сценама из школе, портретима он примјењује своја дотадашња сликарска искуства. Наравно, ради и аутопортрете, можда и нама за помену.

Послије овог подсјећања на Душана Адамовића не мислимо да је исправљена неправда према нашем умјетнику. Тек када саберемо његово дјело у, макар и скромну, изложбу и тако га, на најљепши начин за умјетника, вратимо у завичај, неспокоју више неће бити мјеста.

(У сљедећем прилогу „Галерије Гласа српског" представљамо Лазара Драјачу)

ФУДБАЛ

БОРАЦ У БАЧУ ДОЧЕКУЈЕ АГРОУНИЈУ

КЉУЧ УСПЈЕХА ДРЖЕ НАПАДАЧИ

● Против Ловћена прописно смо се испромашивали. Тако нешто не смијемо поновити против Агроуније. Хоћемо ли се радовати, зависи од наших шпиц-играча — каже Милорад Билбија

БАЊА ЛУКА — У бањолучком другорангашу свјесни су да им побједа у сусрету с Ловћеном неће много значити ако не савладају и Агроунију. Стога је у Борчевој бази Бачу уведено право мобилно стање.

— Опуштања не смије бити — тврди Јосип Пелц, тренер Крајишника. — **Морамо се спремити као да нам у госте долази Црвена звезда. За нас је ово и те како важан меч и сваки кикс би могао бити кобан.**

План тренера Борца квари Дарко Љубојевић. Борчев везиста, од којег умногоме зависи игра бањолучког другорангаша, кубурио је са температуром, а од меча са Ловћеном није имао ниједан тренинг.

— Љубојевић нам је и те као потребан за дуел са „ратарима" — каже Пелц. — **Огроман би за нас био хендикеп укопико би он „прескочио" овај сусрет. Хоће ли Љубојевић играти или не, неће се знати све до самог почетка утакмице.**

Иако на рачун инђијских „ратара" сипа похвале, тренер Борца је убијеђен да ће његови изабраници забиљежити још једну побједу — оптимиста је Пелц.

Предраг Трнић, сем што је против Ловћена био стријелац, пружио је и одличну партију. Од њега се очекује да и против Агроуније својим бијеговима по лијевој страни уноси пометњу у противничку одбрану.

— „Ратари" имају једну од најбољих одбрана. Уз лучанску Младост, примили су најмање голова у лиги. Дакле, очекује нас чврст бедем пред противничким голом. Убијеђен сам да ћемо га срушити, да ћемо бар једном на предају приморати голмана Агроуније, што ће бити довољно за наш тријумф — сматра Трнић.

Милорад Билбија, стуб одбране Борца, тврди да кључ успјеха држе његови саиграчи из напада.

— Против Ловћена добро смо се испромашивали — подсјећа Билбија. — **Тако нешто не смијемо поновити ни против „ратара". Хоћемо ли се радовати, зависи од наших нападача. Одбрана ће сигурно свој посао одрадити како треба, дакле, на потезу су наши шпиц-играчи** — каже Билбија.

БОРАЦ: **Вујић, Савић, Драгић, Билбија, Мариновић, Ковачевић, Трнинић, Љубојевић (Инђић), Зрилић, Бањац, Трнић.**

Утакмица Борац — Агроунија игра се у суботу. Почетак је у 14.00.

Ж. ТИЦА

НАПАДАЧИ НА ПОТЕЗУ: Милорад Билбија

ЕВРОПСКА ЛИГА ШАМПИОНА

ДЕБАКЛ ТУРАКА

ПАРИЗ — У 3. колу Европске лиге шампиона постигнути су ови резултати:

„А" група

МОСКВА: Спартак — Барселона 2:2 (0:1). **МОНАКО:** Монако — Галатасарај (Истанбул) 3:0 (2:0)

Табела

Монако	3	2	0	1	7:3	4
Барселона	3	1	2	0	4:2	4
Спартак	3	0	2	1	3:6	2
Галатасарај	3	0	2	1	0:3	2

„Б" група

МИЛАНО: Милан — Вердер (Бремен) 2:1 (0:0). **БРИСЕЛ:** Андерлехт — Порто 1:0 (0:0)

Табела

Милан	3	2	1	0	5:1	5
Андерлехт	3	1	1	1	4:5	3
Вердер	3	1	0	2	8:8	2
Порто	3	1	0	2	3:6	2

БЕОГРАД — У европским фудбалским куповима прва утакмицама четвртфинала постигнути су ови резултати: **Куп побједника купова: Амстердам:** Ајакс Амстердам (Холандија) — Парма (Италија) 0:0. Гледалаца 40.000. **Мадрид:** Реал Мадрид (Шпанија) — Паси Сен Жермен 0:1 (0:1). **Стријелац:** Џорџ Веа у 32. минуту.

Куп УЕФА: Беч: Казино Салцбург (Аустрија) — Ајнтрахт Франкфурт (Њемачка) 1:0 (1:0). **Стријелац:** Адолф Хојтер у 30. минуту; гледалаца 47.000.

ОДРЖАНА СКУПШТИНА ФК ЖЕЉЕЗНИЧАР ИЗ ДОБОЈА

„ПЛАВИ" КРЕНУЛИ С МРТВЕ ТАЧКЕ

● За предсједника Скупштине изабран Славко Драгичевић, а на челу Извршног одбора од петнаест чланова налази се Петар Бокур

ДОБОЈ — Добој је постао богатији за још један спортски колектив: одржана је оснивачка сједница Скупштине фудбалског клуба Жељезничар. Тако је иницијатива Ранка Цвијетића, Боже Спасојевића, Душана Пантића, Саве Топаловића, Љубана Стјепановића, Драгана Марковића, Петра Бокура, Славка Драгичевића и осталих заљубљеника фудбала да се оживи рад овог клуба са најдужом традицијом у граду уродила плодом.

За предсједника Скупштине изабран је Славко Драгичевић, на челу Извршног одбора од петнаест чланова налази се Петар Бокур, а изабрани су и остали органи клуба. Клуб је регистрован код надлежног суда, чиме је обављена и посљедња формалност која омогућава несметан рад.

А посла, како је речено на сједници, биће — преко главе. Јер, клуб је у ратним дејствима остао без опреме и спортских реквизита, терен је оштећен, а просторије уништене. Први задатак — санирање терена и ограде око игралишта — већ се увелико обавља, чиме ће се створити услови за почетак рада, који неће услиједити ускоро. До тада ваља обезбиједити опрему, реквизите и — играче. За сада Жељезничар посједује неколико фудбалера који се налазе у јединицама Војске Републике Српске, а рачуна и на „вишак" којим располаже Слога, као и на играче из оближњих клубова. За тренере конкуришу, бивши фудбалери Жељезничара Драган Микеревић, Мирко Париповић и Душан Пантић, а коначну одлуку донијеће Стручни одбор. Клуб је упутио молбе за помоћ неким клубовима из Југославије и нада се да ће им они изаћи у сусрет.

Формирана је и комисија која ће пописати имовину не само у фудбалском, већ и у другим клубовима РСД Жељезничар, који је у свом саставу имао женску рукометну и мушку кошаркашку екипу, тенисере и шахисте. Када се то уради, настојаће се оживјети рад и у овом клубовима.

За све ове акције за сада недостаје средстава, а ентузијазма има напретек, што је у овом тренутку и најважније. Зато се вјерује да ће добојски „плави", уз помоћ овдашњег Жељезничког чвора, полако, али сигурно кренути са мртве тачке.

Сп. ПУХАЛО

РУКОМЕТ

РУКОМЕТАШИ БОРАЦ — КРАЈСА ДОЧЕКУЈУ БАСК ИЗ БАТАЈНИЦЕ

„БОРИК" ОСТАЈЕ НЕОСВОЈИВ

● Утакмица између Бањолучана и Батајничана игра се вечерас (субота) у Спортској дворани „Борик", са почетком у 19 часова ● Као и за претходне утакмице, улаз за све љубитеље рукомета је слободан

БАЊА ЛУКА — У заосталој утакмици јесењег дијела првенства рукометаши Борац-Крајса дочекују БАСК из Батајнице. У табору Бањолучана влада велико расположење и спремност да се освоје нова два бода.

— „Борик" је био и биће неосвојив за наше противнике. Ми смо максимално искористили ових седам дана да уиграмо неке нове варијанте и да што спремнији дочекамо сусрет — истиче капитен Борац-Крајса **Небојша Гопић. — Надам се да ћемо приказати бољу игру него против Мепекс-Универзитета.**

Здравствени билтен у екипи је више него повољан. У састав се враћа високи бек **Ствнишић**, који је успјешно залијечио повреду скочног зглоба. Протеклих дана на повреду се жалио и **Видимлић, међутим и он ће наступити на вечерашњој утакмици. Млади стасити Унчанин**, којег је ових дана буквално „покосила" грипа, осјећа се боље и вјероватно ће и он бранити боје свог клуба.

— Само побједа долази у обзир! Све остало било би равно поразу. Уосталом, ова утакмица би требало да буде на неки начин „одскочна даска" пред наредна три сусрета која нас очекују у предстојећих седам дана — поручују из табора рукометаша Борца **— Све ћемо урадити како бисмо повећали бодовни салдо и ухватили прикључак за горњи дио табеле.**

Д.Г.

ЧВРШЋЕ У ОДБРАНИ: Детаљ с недавно одигране утакмице Борац Крајс — репрезентација Републике Српске

ОСМОМАРТОВСКИ ТУРНИР РУКОМЕТНОГ КЛУБА МЛАДОСТ

РУКОМЕТНИ ВИКЕНД

● Данас и сутра (субота и недјеља) у Спортској дворани „Борик" шест рукометних екипа учестоваће на традиционалном Осмомартовском турниру

БАЊА ЛУКА — У организацији Рукометног клуба Младост данас и сутра (5. и 6. марта) у Спортској дворани „Борик" одржаће се традиционални Осмомартовски турнир.

Поред екипе домаћина, у два дана викенда, учествоваће и кадетска репрезентација Републике Српске, ветеранке Дубичанке из Козарске Дубице, те Младости, затим састав Панчева и Цептер-Интернационала.

— Већ 14 година Младост организује Осмомартовски турнир. Ове године, на наше задовољство, долазе нам и гошће из Југославије. Учешћем панчевачких рукометашица ова манифестација ће, сигурно, добити на квалитету. Поред њих, посебно ми је задовољство најавити и ветеранке Младости и Дубичанке које ће, вјерујем, потврдити да још нису за „пензију". У два дана такмичења бањолучка публика имаће прилику да ужива у надметању, како старих, тако и младих играчица **— рекао је Васо Котур, секретар Младости.**

РАСПОРЕД ТАКМИЧЕЊА: **субота:** Младост — репрезентација Републике Српске (9 часова), Панчево — Цептер (10.15), Репрезентација Републике Српске — Дубичанка (11.30) свечано отварање турнира (14.15), Младост (ветеранке) — Цептер (14.30), Младост — Дубичанка (15.45), Панчево — Младост (ветеранке) (17.00). **недјеља:** утакмица за пето мјесто (9.00), за треће (10.15), за прво (11.30), подјела награда и затварање (12.45).

Г. С.

КОШАРКА

ПРВЕНСТВО ЈУГОСЛАВИЈЕ ЗА КОШАРКАШИЦЕ — ПЛАВА ЛИГА

ГРАДАЦ ПЛАЋА ЦЕХ

• У осмом колу Плаве лиге кошаркашице Младог Крајишника данас (субота) путују у Чачак, гдје ће се састати са екипом Градца

РУМА — Након пораза које су претрпјеле у Београду, кошаркашице Младог Крајишника у осмом колу Плаве лиге путују у Чачак, гдје ће се састати са посљедње пласираном екипом Градца.

- Пораз који смо доживјели од Црвене звезде доста нас је „продрмао", али нас није избацио из колосијека - прича **Драго Каралић, тренер бањолучког прволигаша. Била је то изузетно тешка и до самог краја неизвјесна утакмица. Посљедњи секунди су одлучили сапаћника. Што се тиче сутрашњег сусрета, не очекујемо изненађења. Градац је у Плавој лиги остварио само једну побједу, што довољно говори да се ради о, реално, слабијем противнику.**

„Малене" су пред меч осмог кола ипак опрезне.

- Плава лига је друштво најбољих - **објашњава Сандра Вуковић, капитен Младог Крајишника.** - Не треба ниједну екипу потцијенити унапријед. Чачанке су у минулом колу извојевале побједу над екипом Хемофарма и оне ће, понесене овим успјехом, настојати на свом терену да пруже жесток отпор. У сваком случају, ми смо оптимисти.

Г.С.

ШАХ

ТУРНИР „ПЛИТВИЦЕ 94"

ВОДИ ВРАТОЊИЋ

ПЛИТВИЦЕ — На Плитвичким језерима одиграна су четири кола међународног шаховског турнира „Плитвице 94".

У вођству је интернационални мајстор **Слобо Вратоњић** са 4 поена, испред велемајстора Шаховића и Вукића, интернационалног мајстора Лазића и Рунића, који имају пола поена мање.

Турнир се игра под покровитељством предсједника Републике Српске Крајине **Милана Мартића**, а главни спонзор је „Југокомерц" из Вуковара.

Међу 56 учесника су три велемајстора, 10 интернационалних мајстора, 16 ФИДЕ-мајстора и 10 шахисткиња.

Турнир се игра по убрзаном темпу — један сат за размишљање по играчу.

Пласман послије четири одиграна кола: **Вратоњић 4, Шаховић, Вукић, Лазић и Рунић по 3,5, Илинчић, Косановић, Филиповић, Мачкић, Лакић и Драган Новаковић по 3, Драган Павловић, Милутин Лукић, Манакова (Русија), Борковић, Савиновић, Шћекић, Гаврић, Александар Ковачевић, Чеко, Тошић, Драшко Бабић и Румуни Козма, Милу и Арделеану сви по 2,5 поена.**

КАДЕТСКО ПРВЕНСТВО РЕПУБЛИКЕ СРПСКЕ

НА РЕДУ ФИНАЛЕ

• У суботу се играју полуфиналии мечеви кадета, а у недјељу финале • Кадеткиње започињу финале одмах послије кадета

БАЊА ЛУКА - Првенство Републике Српске у кошарци за кадеткиње и кадете улази у завршну фазу: у недјељу ће бити познати први носиоци титула првака.

У завршницу такмичења за кадете пласирало се шест клубова, који ће одмјерити снаге на два полуфинална турнира у Бањој Луци. У дворани Економске школе од 10 часова снаге ће одмјерити, у међусобним сусретима, екипе бањолучког **Борца, Варде** из Вишеграда и **Младост - Новитета** из Петровца. Утакмице друге групе играју се у истом термину у дворани „Мејдан", уз учешће: **Орлова** (Бања Лука), **Боксита** (Власеница) и **Слободе** (Нови Град).

Првопласиране екипе састаће се у финалној утакмици, у недјељу у „Мејдану" с почетком у 9 часова.

Одмах по завршетку финалне утакмице кадета на паркет „Мејдана" излазе кадеткиње, да у међусобним мечевима ријеше питање најбољег састава. Такву прилику изборили су: **Орлови, Боксит и Сана** (Нови Град).

С правом се очекује да ће финалисти првенства пружити квалитетну, борбену и занимљиву кошарку, која ће бити потврда досадашњег успјешног рада. Фаворита је тешко прогнозирати, а то такмичењу даје додатну драж.

Е.Г.

НОВИ САД ДОМАЋИН ФИНАЛА КУПА ЈУГОСЛАВИЈЕ

ПРЕДАХ ЗА ПРВОЛИГАШЕ

Бања Лука - Наредног викенда Нови Сад и дворана КПЦ „Војводина" биће у центру пажње југословенске спортске, а посебно кошаркашке јавности. У суботу (данас) у полуфиналним утакмицама такмичења за Куп Југославије играју екипе **Партизан-Синтелона и Ива-Боровице, те Црвене звезде и Спартака.** За недјељу је планиран финални сусрет, у коме ће се састати побједничке екипе првога дана такмичења. На фестивалу јукошарке, сем такмичарског дијела, одржаће се бројна предавања, семинари, састанци, сусрети кошаркаша и свих оних који нешто значе у југословенској кошарци.

То је разлог што је редовно коло прволигашког такмичења помјерено за друге термине. „А" лигаши, у Плавој и Бијелој лиги, такмичење за бодове настављају већ 8. марта, док ће „Б" прволигаши наредне утакмице одиграти у суботу, 2. марта. У 23. колу Борац-Боровица гостује у Врбасу, гдје ће Срем-Тифани из Сремске Митровице бити домаћин бањолучким кошаркашима због суспензије њиховог терена.

Е.Г.

ТУРНИР У ЛИНАРЕСУ

КАРПОВ ИСПРЕД СВИХ

ЛИНАРЕС — У 6. колу међународног шаховског турнира у шпанском граду Линаресу постигнути су ови резултати: Крамник — Илескас 1:0 (38), Широв — Иванчук 1:0 (61), Карпов — Ј. Полгар 1:0 (33), Камски — Топалов прекинуто (61), Гељфанд — Каспаров реми (48), Ананд — Барајев реми (32) и Бељавски — Лотије реми (34).

Табела: Карпов 6 поена, Каспаров 5, Крамник 4, Камски 3,5 (1), Ананд и Широв по 3,5, Лотије и Гељфанд по 3, Барајев 2,5, Ј. Полгар 2, Топалов 1,5 (1), Бељавски 1,5, Иванчук и Илескас по 1 поен.

У НЕДЈЕЉУ У ПОТОЧАНИМА

ОСМОМАРТОВСКИ ТУРНИР

ПРњАВОР — У селу Поточани код Прњавора дошли су на идеју да обнове лијепу пријератну дугогодишњу традицију. Мјесни ШК ПОШК-Поточанка организује у мотелу на Којином Хану женски шаховски турнир посвећен обиљежавању Дана жена. Очекује се наступ најмање двадесетак шахисткиња из бањолучке регије. Организатор је за најуспјешније учеснице ове приредбе обезбиједио привлачне награде. Иначе, ПОШК-Поточанка недавно је успјешно организовао и Светосавски шаховски турнир, на коме је наступило четрдесетак играча из Републике Српске.

Б.Р.

КУГЛАЊЕ

ДАНАС (СУБОТА) У МИЛИЋИМА ПОЧИЊЕ ПОЈЕДИНАЧНО КУГЛАШКО ПРВЕНСТВО РЕПУБЛИКЕ СРПСКЕ

ПАШТАР ПРВИ ФАВОРИТ

МИЛИЋИ — Данас (субота), у граду боксита и спорта, почиње први круг појединачног куглашког првенства Републике Српске. На овом такмичењу учествоваће више од 20 куглаша из шест клубова: **Партизан** (Бања Лука), **Жељезничар** (Српски Брод), **КК Мркоњић-Град, Рудар и Ветеран** (оба Приједор) и домаћин **Боксит.**

Према оцјени куглашких стручњака, највише шансе да се оките титулом првака имају **Ђорђе Паштар** (Партизан), **Јанко Милутиновић** (Рудар) и домаћи такмичар **Милорад Шушњара.**

— Спреман сам да покажем на овом такмичењу колико вриједим у овом тренутку. Мислим да ћу успјети да освојим шампионску титулу јер ћу имати јаку конкуренцију, а то ме увијек мотивише — истакао је први фаворит Ђорђе Паштар.

Други круг такмичења одржаће се за седам дана у Приједору.

Д.Г.

ОДРЖАНО ШАХОВСКО ПРВЕНСТВО ПОЗАДИНСКЕ БАЗЕ ВРС БАЊА ЛУКА

РАИЛИЋ ПОБЈЕДНИК

БАЊА ЛУКА — Протеклих дана одржано је шаховско првенство позадинске базе ВРС у Бањој Луци. Организатор је била Команда базе, а несебичну помоћ у одржавању овог такмичења пружио је Шаховски савез Републике Српске, као и КШК Адриа.

На првенству је учествовало 14 војника и официра. Играло се по Бергеровом систему (свако против сваког). Након тринаест кола, убједљиво је тријумфовао **Божо Раилић.** Други је Дане Здјелар с 10,5, док је трећу позицију заузео Славољуб Милошевић с 9,5 поена.

РЕДОСЛИЈЕД: Раилић 12,5 поена, Здјелар 10,5, Милошевић 9,5, Јолић и Бајић 9, Бошњак 8,5, Катић 7, Вукашиновић 4,5, Ерак и Лучић по 4, Буха и Шпирић по 3, Лазић и Маричић по 2.

С.Б.

ШУТО

НА ПАЛАМА ОДРЖАНА СВЕЧАНА СЈЕДНИЦА ЏУДО-КЛУБА РОМАНИЈА

СВЕЧАНО И РАДНО

ПАЛЕ — Поводом освајања другог мјеста на екипном првенству Југославије, Џудо-клуб Романија је организовао свечану сједницу чланова и симпатизера. Сједници су, између осталих, присуствовали и Миланко Мучибабић, Бранко Давидовић, Душко Блажић, Илија Малетић, Миливоје Гутаљ.

Ово је била прилика да се верификују досадашњи успјеси пионира, јуниора и сениора на савезном нивоу. А најзначајније је то што се на сједници договарало о календару акција Џудо-савеза Републике Српске за 1994. годину, који ће званично бити усвојен 19. марта на сједници Предсједништва Џудо-савеза Републике Српске.

Н. ЗАСТАВНИКОВИЋ

ОДБОЈКА

ПРВЕНСТВО ОДБОЈКАШИЦА РЕПУБЛИКЕ СРПСКЕ

КРОВ ОДГОДИО ТУРНИР!

БАЊА ЛУКА — Трећи турнир првенства Републике Српске за одбојкашице, група запад, одгођен је за седам дана. Одговорни људи Укрине, клуба домаћина, обавијестили су Одбојкашки савез, као и клубове Врбас и Модрича-Хемију да би најбоље било да се окупљање одбојкашица помјери за наредни викенд. Образложење за повлачење овог потеза је то што кров дворане није у исправном стању, па су предузели све како би дворана спремна дочекала Бањолучанке и Модричанке. Но, у посљедње вријеме и временске прилике су биле против одбојке, па су спортски радници Прњавора били принуђени на овакав корак.

Тако ће играчице Врбаса, Модрича-Хемије и Укрине имати још седам дана за уигравање, односно да се и што боље припреме за наставак првенства.

Т.П.

Узбуђења одложена

50

ЕНИГМАТИКА

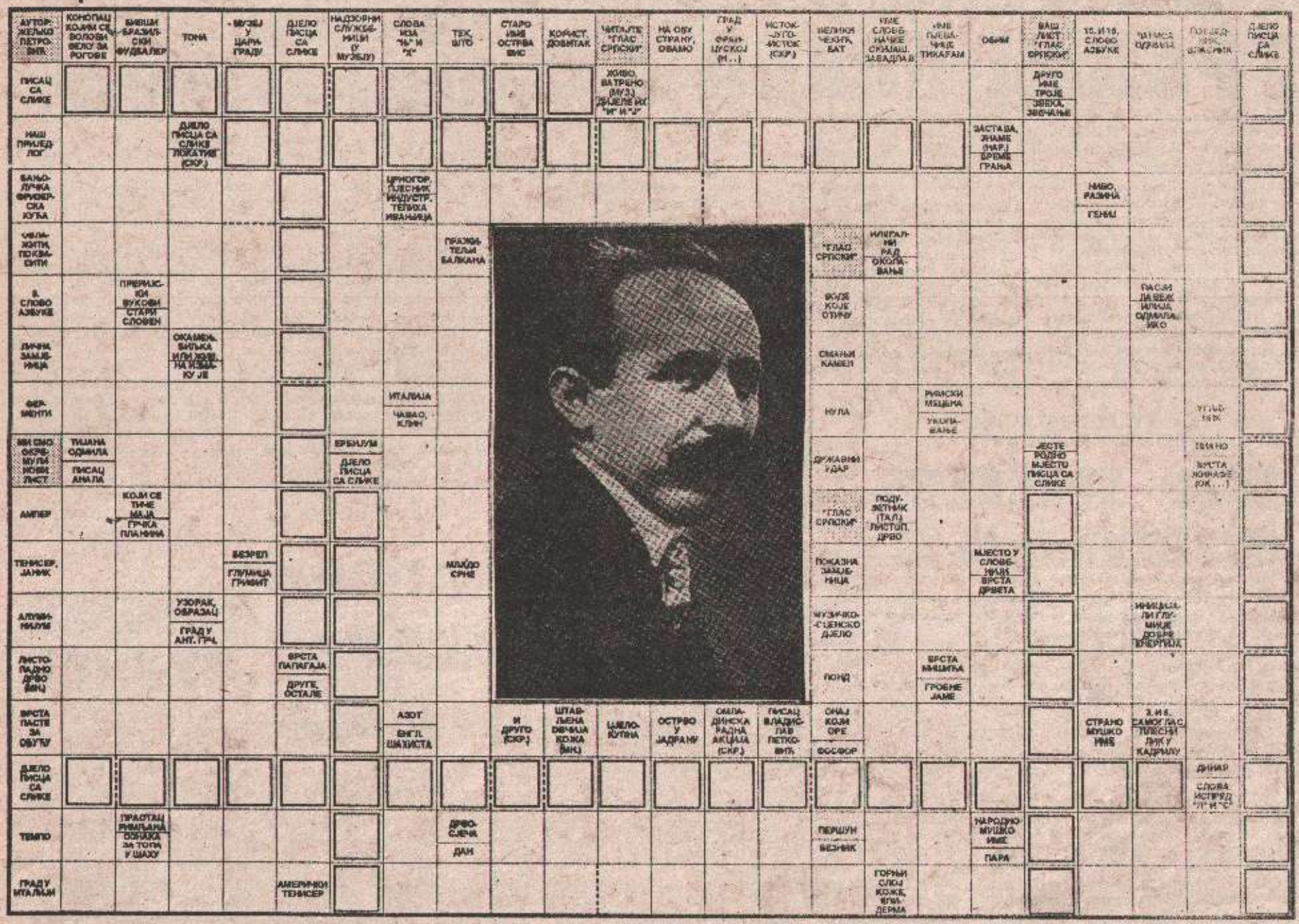

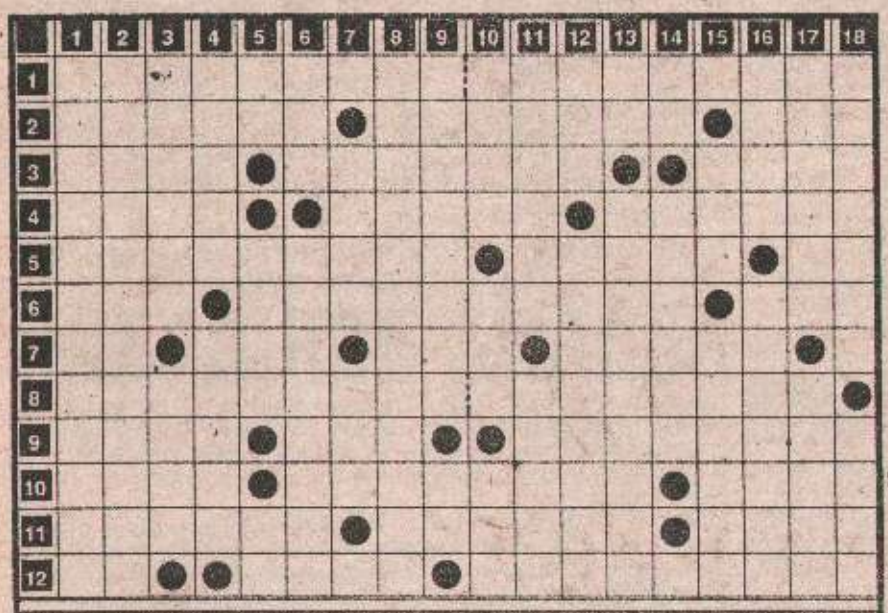

УКРШТЕНЕ РИЈЕЧИ

ВОДОРАВНО:
1. Једна високошколска установа, 2. Оговарање - Усавршени тип иконоскопа, - Одсјек, игре у тенису, 3. Узвик којим се вабе или тјера теле, лук - Одржати се - Врста хемијских спојева, 4. Сирће - Врста органских спојева - У кога нема претварања, отворен, 5. Стручњак у педијатрији - Дио америчког долара (мн.) - Симбол натријума, 6. "Рибонуклеински ацид" - Житељка Америке - Оружани сукоб, 7. Симбол итријума - Анђел одмиле - Име глумице Арепионе - Народно женско име - Италија, 8. Прогноза времена, - 9. Сурла - Ивана одмила - Утемељити, установити, 10. Јеврејско мушко име, Исав - Македонски писац, Славко - Канал за наводњавање у Азији, 11. Женско име, Данка - Клокотање - Танкосава одмила, 12. Симбол америцијума - Италијанска пјевачица, Ана - Радник на налолицу.

УСПРАВНО:
1. Искоришћавање тла у облику биљне и животињске производње, 2. Крајњи индивидуализам, 3. До ког времена, докад - Радни занос, 4. Сабласти, утваре - Дио коњске опреме (мн.), 5. Неодјеван - Младунче козе Симол кобалта, 6. Црногорско коло - Хемијски опој душика и водоника, - 7. "Школа" - Дио стопала (мн.) - Цјелокупна -Симбол сумпора, 8. Житељка Костарике, 9. Врста крупног суда - Иницијали шахисте Ласкера, 10. Сеоско подручје - Дио тачности - Сјеверокорејски новац, вона, 11. Неколико стихова који чине цјелину - Роса, Роксана одмила, 12. Име пјевача Рахимовског - Апарат за ендоскопију, 13. Ауто-ознака за Добој - Тајно, скривено (лат), 14. Изговор слова "н" - Без прекида, - Литар, 15. Метар - Зимски спорт - Вршити ковање, 16. Име ватерполисте Милановића - Онај који разара, 17 Име глумице Тинске Главни град Грчке, 18. На све пристајати, говорити "амин" - Први митски летач.

Жељко Петровић

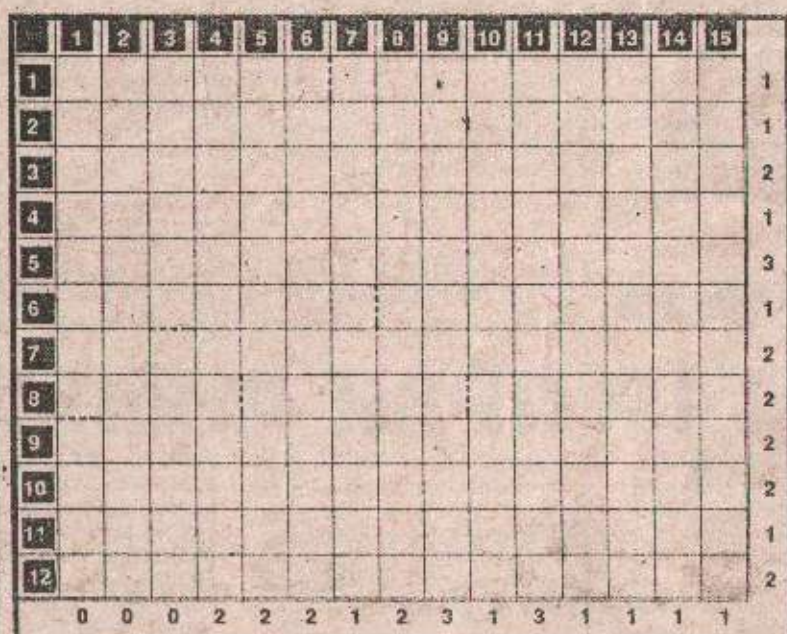

БИЈЕЛА УКРШТЕНИЦА

ВОДОРАВНО:
1. Период у развитку земље - Омот, завој, 2. Спољна заштитна ткива, опне - Еротска, љубавна поезија, 3. Беспослица, доколица - Катанац - Мушки потомак, 4. Град у Италији - Приредба с авијатичким вјежбама, 5. Глас животиње, рика - Посуда за течност - Ријека антикне Сицилије, 6. Украсити, уресити - Прождрљиви, похлепни, 7. Умиваоник - Збирна именица од трун - 1. и 9. слово азбуке, 8. Француска глумица - Град на јапанском острву Хоншу - Динар, 9. Обличје, лице - Врста биљке, равен (мн.) - Један екстремитет, 10. Старогрчки писац басни - Пипав, неспретан - Име шахисте Нимцовича, 11. Поткровља, тавани - Војска, 12. Пријатељу! (лат.) - Слова испред "б" и "к" - Напис у новинама.

УСПРАВНО:
1. Служба за праћење авионских летова, 2. Амерички израз у неком у другом језику, 3. Искусни морепловци, 4. Држава (фран.) - Билијарски Штап, ке - Селемура, маринат, 5. Понад, изнад - Папар - Одрична рјечица, 6. Слова иза "њ" и "ц" - Аутоматске направе, Улични "банкари" - Ева одмила, 8. Симбол кисеоника Еурилидова драма - Градитељ тројанског коња, 9. "Београдска конфекција" - Старогрчка богиња свађе и неслоге, 10. Мирис - Чизмарско шило за укивање, 11. Грабљење, узимање силом - Ауто-ознака за Либанон, 12. Твистови иницијали - Телевизијска драма, 13. Једна димензија - Жута боја, 14. Јапанско острвље у Тихом океану - Мушко име одмила, Којо, 15. Један од двају основних појмова у кинеској филозофији, јин - Потомак рода, племена.

Жељко Петровић

РЈЕШЕЊА: (скандинавке) Петар Кочић, анимато, Итиг, об, Јауја са Змијама, знамо, рилаис, Марко Мргуљанов, раз, ороситн, интеграл, ж, кости, отоке, ав, ја, дрозд, каменица, вилени, и, о, Атик, в, Тиа, Ер, пуч, ре, п, а, мајски, касатор, Нов, куч, то, Тлаке, Ал, модел, опера, Ал, лиса, зра, п, бицикс, миклин, Н, орач, ну, С планине и испод планине, Д, т, Енеја, дриарк ак, Тетко, Атра, Андре Агаси, епидерм (укрштена ријечи) педагошка академија, оговор, ортикон, гем, локе, остати, сол, оцат, етери, искрин, ледијатар, цити, На, ра, Америјанка, рат, Ит, Аро, Иља, Долка, И, вјешеска прогноза, рика, Ива, основати, Езав, Јаневски, арих, Даница, клокот, Тина, Ам, Оксо, наполичар: (бијела укрштеница) камено доба, овој, омотачи, еротика, нерад, локот, сим, Трст, аеромитинг, рис, бурс, Амина, окитити се, алеви, лавабо, трупе аз, Анук Етмо, Икеда, д, лик, разедн, рука, Езоп, типав, Арон, тавјаница, аршија, амиде, ај, чпанзе.

МАЛИ ОГЛАСИ

ПРОДАЈА

КУЋЕ — ЗЕМЉИШТА

● Продајем кућу у Јаблану 11x9 м, катницу, недовршену, телефон 078/784-499. (ш49145)

РАЗНО

● Продајем огледало 230 x 83 цм, дебљине 5 мм. Питати на телефон 61-639, 18 — 21 час.

АУТОМОБИЛИ

● Продајем аутобус мерцедес 302, регистрован, исправан, телефон 070/11-853 070/11-752 (ш49127)

● Продаје се аутобус сетра 121 Х, мотор мерцедес 260 кс, аутобус сетра 215 ХД, мотор мерцедес 280 кс, попуспратни, телефон 078/784-892, 8-16 078/57-654, 16-20. (ш49278)

● Продајем камион мерцедес 12-13 1992. година, прешао само 12000 км, телефон 078/64-365 (ш493931).

СТАНОВИ — ПОНУДА

● Намјештену собу издајем бесплатно особи која би водила домаћинство код самца, телефон 078/51-626 (ш49386).

СТАНОВИ — ПОТРАЖЊА

● Потребна соба, телефон 078/58-651 од 15 до 17 часова (ш49380)

● Два студента траже намјештен стан, телефон 078(814-834 (Ф9)

● Брат и сестра траже намјештан стан, тел: 078/714-035 (049339)

РАДНА МЈЕСТА

● Кафе „Холивуд" тражи конобара, конобарицу, телефон 078/54-466 (ш49390).

● ПП ЛАКОМ Лакташи тражи атрактивну секретарицу ЛД 300 НД заинтересоване нека се јаве на телефон 078/832-383 Јово (ш49418)

СТАНОВИ — ЗАМЈЕНА

● Мијењам стан 81 м² у Ријеци за кућу од Бање Луке до Градишке, остало по договору, телефон 078/831-118, звати недељом 10-14 часова Поповић (49384)

● Мијењам кућу у Тузли 9x10, 1500 м² земљишта, телефон 074/736-211. (ш49306)

КУПОВИНА

● Купујем бетонске блокове 15x20x40, 20x20x40 као и сапонитне плоче, телефон 078/861-666. (ш49311)

РАЗНО

● Потребан пословно-продајни простор у центру града, понуде на телефон 078/65-096 и 078/69-292 иза 16 часова (ш49408).

● Тражим пословни простор у закуп или купујем, телефон 078/61-807 (ш49389).

● Издаје се пословни простор у Јаблану, телефон 078/785-080. (ш49260)

● Велитурс купује продаје и мијења куће, станове 078/814-606 (ш49299).

● Компанија „Супер" Бања Лука за вас купује, продаје или врши замјену земљишта, кућа, станова, пословних простора, телефон 078/30-348, 078/57-601 (ш001)

● Продајем машину за хемијско чишћење, телефон 078/40-601 (ш49356).

● Агенција „Бамако" најповољније региструје предузећа у Републици Српској — Југославији 078/43-971 (ш49267)

● Продајем на велико дјечије мајице, дуги рукав власитта производња 6 дм. 078/813-777 (49259)

АТТА СТИЊИК
Бања Лука
Телефони:
Агенција 078/ 44-080
Кућа 58-119
ОРГАНИЗУЈЕ ШОПИНГ У
СУБОТИЦУ
Полазак: сриједом у 16 часова
СОФИЈУ
Полазак петком у 12 часова
Информације, резервације и продаја карата у Агенцији у Бања Луци тел: 078/44-080 и Градишци, тел: 812-974

ТП „ПОТКОЗАРЈЕ" ДД ГРАДИШКА РАСПИСУЈЕ

ЈАВНУ ЛИЦИТАЦИЈУ

о продаји основних средстава

1. РАСХЛАДНА ВИТРИНА 4 комада почетна цијена 1.000 НД
2. РАДНИ СТО 1 комад почетна цијена 50 НД
3. РЕГИСТАР КАСА 1 комад почетна цијена 200 НД
4. АПАРАТ ЗА КАФУ 1 комад почетна цијена 500 НД
5. ШАНК 1 комад почетна цијена 500 НД
6. СТО КАНЦЕЛАРИЈСКИ 4 комада почетна цијена 70 НД
7. СТОЛИЦЕ 10 комада почетна цијена 10 НД

Јавна лицитација ће се одржати у сриједу 9.3.1994. године са почетком у 10 часова у просторији управне зграде ТП „Поткозарје" Градишка.

Прије почетка лицитације заинтересовани су дужни уплатити аконтацију у висини 10% почетне вриједности основних средстава.

Право на лицитацији имају сва правна и физичка лица.

ITT INŽENJERING, BEOGRAD
НУДИ
ПОСЛОВНИ
ТЕЛЕФОНСКИ
ТЕЛЕФАКС
ИМЕНИК
INFO-TEL '94
Телефони, телефакси и адресе друштвених и приватних предузећа на територији Југославије.
Информације и поруџбине на телефоне:
- у Београду 011/669-500
- у Бања Луци, ПП "Темпус" 078/38-531

ПП "БИСЕР ТРЕЈД" БАЊА ЛУКА
води вас у
СУБОТИЦУ,
сваког уторка и петка у 16 часова
РЕЗЕРВАЦИЈА И ПРОДАЈА КАРАТА У АГЕНЦИЈИ НА УГЛУ ГРАДСКОГ ПАРКА (преко пута ПАЛАСА)
ИНФОРМАЦИЈЕ НА ТЕЛЕФОНЕ:
078/11-892, до 15 часова
47-278 и 57-201 (кућа)

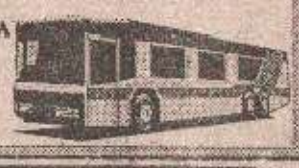

АУТОШКОЛА
Тел. 31-143
кандидате кредитирамо
плаћање у ратама

ДОО УНИС - АДРИЈА
Бања Лука, ул. Партизанских авијатичара бр. 1
ПРЕХРАНА - НЕПРЕХРАНА
НАЈВЕЋИ ИЗБОР - НАЈБОЉИ УСЛОВИ
ОДЛОЖЕНО ПЛАЋАЊЕ
СНАБДЕВАЊЕ САМОСТАЛНИХ ТРГОВАЧКИХ РАДЊИ, ДРУШТВЕНИХ И ПРИВАТНИХ ПРЕДУЗЕЋА
Телефони: Продаја 078/30-652, финансије 44-762, директор тел/факс 38-315
Пословница аутоделова, Тина Ујевића 5, тел: 078/32-208, тел/факс 30-483
ДРУГИ МЕЊАЈУ ПРАВИЛА-
-МИ УВЕК ОСТАЈЕМО ИСТИ

ДП КРАЈИНАГАС д.о.о.
ПРЕДУЗЕЋЕ ЗА ТРГОВИНУ ТЕКУЋИМ ПЛИНОМ, НАФТОМ И НАФТНИМ ДЕРИВАТИМА
Бања Лука Рамићи бб
ТЕЛЕФОНИ: 078/722-111 39-962
ТЕЛЕФАКС 078/722-226
ПРОДАЈНА МЈЕСТА
Фра Грге Мартића 66
Марина Држића 66
Миклоша Обалића 66
Рамићи 66

МЕЂУНАРОДНА ШПЕДИЦИЈА
ИЗВОЗ—УВОЗ
ТРГОВИНА
БАЊА ЛУКА

»LA.IM.EX« п.о.
ПОЉОПРИВРЕДНА ПРОИЗВОДЊА И УСЛУГЕ
ВЕЛЕТРГОВИНА
ИМПОРТ - ЕКСПОРТ
НОВИ ГРАД
ДОБРИЛЕ ГРУБОР б.б.
ТЕЛЕФОН: 079/51-418, 52-007
ТЕЛЕФАКС: 079/51-418

СЕРВИС КОМИСИОН
БОНУС
● видео игре
● покер апарати
● сервис
● откуп
● продаја
Тел.: 078/56-523
Крајишких бригада 1, Бања Лука

ГРАЂА ЕКО&МММ БАЊА ЛУКА
СТОВАРИШТЕ ЛАУШ
Тел: 58-463, 31-730
СТОВАРИШТЕ ТРН
Тел: 784-248, 784-647
ПРЕДСТАВНИШТВО БЕОГРАД
Тел: 011/25-46-846
СТАМБЕНА ЗАДРУГА ЕКОДОМ БАЊА ЛУКА
СВЕ ЗА СТАН ИЛИ КУЋУ ОД ТЕМЕЉА ДО КРОВА

Intertrans
Бања Лука.
Младена Стојановића број. 7.
Тел: 078/ 49-917: 49-951
Телефакс: 078/ 49-964 Телекс: 45-380

MEDIA CO INFORMATIKA
79000 Приједор Вожда Карађорђа 8 жиро рачун 11900-601-4431 тел 079/11-483, 11-493, 12-617, факс 11-759
Комплетна програмска подршка за производњу, трговину, банкарство, општинске послове, пошту, саобраћај ...
UNIX/XENIX, VMS, DOS ...
Рачунарска опрема 386,486... принтери, терминали...
Репроматеријали рибони папир рачунарски обрасци...
Сервисирање и одржавање опреме
Провјерите нашу референтну листу

АУТОСТРАДА
ТРГОВАЧКО ПРЕДУЗЕЋЕ
НАЈПОВОЉНИЈА ПОНУДА на велико и мало
ГУМЕ
путничке, полутеретне, бицикл и мопед, тракторске, виљушкар
АКУМУЛАТОРИ
МОТОРНА УЉА
РОБА ШИРОКЕ ПОТРОШЊЕ
Крајишких бригада 63, Бања Лука
тел./факс 078/33-826, телефони 59-258 и 12-111

50

Јављамо тужну вијест да је дана 2.3.1994. године у 37. години као борац Војске Републике Српске изгубио живот члан нашег колектива

БРАНКО МАЈСТОРОВИЋ

Колектив ДП „Јадранка" Бања Лука

0049413

Јављамо тужну вијест свој родбини, комшијама и пријатељима да је дана 2.3.1994. у 37 години као борац Војске Републике Српске изгубио живот наш драги

БРАНКО (ЉУБОМИРА) МАЈСТОРОВИЋ

Сахрана ће се обавити дана 5.3.1994. годинеу 14 часова на Српско—православном гробљу „Свети Пантелија" у Борику.
Ожалошћени: супруга Борка, син Ведран и кћерка Ведрана

Посљедњи поздрав драгом сину

БРАНКУ

Од оца Љубомира

049414

Посљедњи поздрав вољеном брату

БРАНКУ

Од сестре Славице, зета Зорана са дјецом

049414

Посљедњи поздрав драгом

БРАНКУ

Од пунца Глише, пунице Радосаве и шурјака Драшка

049414

Посљедњи поздрав драгом

БРАНКУ

Од брата Љубомира, снахе Зоре са дјецом Грујичић

049414

Посљедњи поздрав драгом

БРАНКУ

Од брата Милана и снахе Оливере са дјецом

049414

Посљедњи поздрав драгом

БРАНКУ

Од ујне Руже, брата Миленка, снахе Вере и синовца Мите Грујичића

049414

Посљедњи поздрав драгом

БРАНКУ

Од ујака Алексе, ујне Стоје, брата Раденка Грујичића

0049414

Посљедњи поздрав драгом

БРАНКУ

Од пауше Горана, свастике Гославе са дјецом

049414

Посљедњи поздрав драгом

БРАНКУ

Од породице Петковић

049414

Посљедњи поздрав драгом

БРАНКУ

Од сестре Ружице, зета Мирослава са дјецом Каралић

049414

Посљедњи поздрав драгом

БРАНКУ

Од ујака Рајка, ујне Радојке, брата Драгослава Грујичића и породица Милић

049414

Посљедњи поздрав драгом

БРАНКУ

Од Остоје и Наде Грујичић са породицом

049414

Посљедњи поздрав драгом

БРАНКУ

Од Вуковић Бране са породицом

049414

Посљедњи поздрав драгом

БРАНКУ

Од ујака Станоје Бунића са породицом

049414

Посљедњи поздрав драгом

БРАНКУ

Од ујака Бране Бунића са породицом

049414

Посљедњи поздрав драгом

БРАНКУ

Од колеге Жељка Марића са породицом

049414

Дана 5.3.1994. године навршава се седам тужних дана од преране смрти драгог нам

СИНИШЕ УДОВЧИЋА

Драги Синиша, живјећеш вјечно у срцима оних који те воле.
Ујак Мирдраг, ујна Вида и браћа Немања и Огњен

49420

Посљедњи поздрав драгом

ЈОВИЦИ КОПРЕНА

Од МЗ ХИСЕТА II

048253

ЗАХВАЛНИЦА поводом смрти нашег драгог

ЉУПКА РАЧИЋА

Овом приликом захваљујемо СДС, Општинском одбору Бања Лука, Скупштини општине Бања Лука, Радио-телевизији Бања Лука, Хитној помоћи, КБЦ-Хирургији, ЈП „Глас српски", Удружењу књижевника „Крајина", Спортском друштву „Српске топлице", родбини, пријатељима и комшијама који су нам помогли у тешким тренуцима да ублажимо нашу тугу и бол за нашим драгим Љупком.
Ожалошћене: породице: Рачић, Грбић, Самаџ, Ђорић, Петровић, Макивић и остала родбина

Тужним срцем јављамо родбини, пријатељима и познаницима жалосну вијест да је дана 3.3.1994. у 22. години живота несрећним случајем изгубио живот као припадник Војске Републике Српске наш драги и никад непрежаљени

РАДОВАН (НЕДЕЉКА) МИЛОШЕВИЋ

Сахрана ће се обавити 5.3.1994. г. у 13 часова на гробљу Тодоровићи Црни Врх.
ОЖАЛОШЋЕНИ: Отац Недељко, мајка Вепинка, сестра Радмила, дјед Јефто, баба Роса, стричеви Чедо и Миленко, тетке Рада и Госпа, те остала многобројна родбина пријатељи и комшије

Посљедњи поздрав сабораца

РАДОВАНУ МИЛОШЕВИЋУ

Од другова ВП 7022

0049410

Посљедњи поздрав драгом сабораца

РАДОВАНУ МИЛОШЕВИЋУ

Од 5. батерије ВП 7022

49410

Посљедњи поздрав сабораца

РАДОВАНУ МИЛОШЕВИЋУ

Од 2. воде 5. батерије ВП 7022

049410

Посљедњи поздрав вољеном сину

РАДОВАНУ

Од мајке Вепинке и оца Недељка

0049409

Посљедњи поздрав драгом унуку

РАДОВАНУ

Од деда Јефте и бабе Росе

049409

Посљедњи поздрав драгом

РАДОВАНУ

Од стрица Чеде и стрине Марије

049409

Посљедњи поздрав драгом

РАДОВАНУ

Од стрица Миленка, тетке Раде и Госпе

049409

Посљедњи поздрав драгом

РАДОВАНУ

Од рођака Јанка са породицом

049409

Посљедњи поздрав драгом

РАДОВАНУ МИЛОШЕВИЋУ

Од Бране Јанковић са породицом

048254

Посљедњи поздрав драгом

РАДОВАНУ МИЛОШЕВИЋУ

Од Пантелије Дамјановића са породицом

048254

Посљедњи поздрав свом једином брату

РАДОВАНУ РАШИ

Од Радмиле

0049409

Посљедњи поздрав драгом

РАДОВАНУ МИЛОШЕВИЋУ

Од Ђуре Булића са породицом

048254

Посљедњи поздрав драгом

РАДОВАНУ МИЛОШЕВИЋУ

Од Остоје Ждрала са породицом

048254

Посљедњи поздрав драгом

РАДОВАНУ МИЛОШЕВИЋУ

Од Радослава Брђанина са породицом

048254

Посљедњи поздрав драгом

РАДОВАНУ МИЛОШЕВИЋУ

Од Недељка Кесића са породицом

048254

Посљедњи поздрав драгом

РАДОВАНУ МИЛОШЕВИЋУ

од Моме и Миле Божић

048254

Дана 6.3.1994. године навршавају се три године од смрти наше драге мајке, пунице и баке

ЗОРКЕ ЗОРЕ ЂУЂИЋ

Драга мајко и бако протекло вријеме није умањило нашу бол. Дани без тебе су тужни и празни. Твоја доброта и племенитост никад се не могу заборавити.
Твоји: кћерка Раденка, зет Велимир, унучад Драган и Велибор

049405

Посљедњи поздрав драгом

РАДОВАНУ МИЛОШЕВИЋУ

Од Станоје Штрпца са породицом

048254

Дана 5.3.1994. године навршава се 7 тужних дана од погибије нашег оца и супруга

ДУШАНА (РАНКА) ЂЕРМАНА

који изгуби живот као припадник Војске Републике Српске.
Болна је истина да смо те рано изгубили, али смо поносни што смо те таквог имали. Захваљујемо свим комшијама, рођацима и пријатељима који нам притекоше у помоћ, изразише саучешће и присуствоваше његовом посљедњем испраћају.
Ожалошћени: супруга Јања, син Игор и кћерка Тања.

0049369

Посљедњи поздрав драгом брату и шурјаку

ЈОВИЦИ КОПРЕНИ

Од сестре Зорице и зета Богдана са породицом

048257

Посљедњи поздрав драгом брату

ЈОВИЦИ КОПРЕНИ

Од брата Миленка, снахе Душанке, Бојане и Сање

048257

Тужно сјећање на драгог

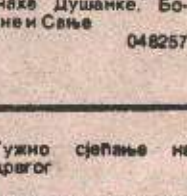

СИНИШЕ УДОВЧИЋА

Дана 6. марта (недјеља) у 10.00 часова посјетићемо његову вјечну кућу и положити цвијеће.
Ожалошћени: отац Драго, мајка Љубица и сестра Магдалена

Јављамо тужну вијест свој родбини и пријатељима да је дана 3.3.1994. године, у 23. години, трагично изгубио живот као припадник Војске Републике Српске наш драги

ЈОВИЦА (Луке) КОПРЕНА

Сахрана ће се обавити дана 5.3.1994. годинеу 13 часова на гробљу у Буквалеку.
Ожалошћени: отац Лука, мајка Радојка, сестра Зорица, бака Цвијета, стричеви: Марко и Миливоје, браћа: Зоран, Горан и Александар, сестре, стрине, те остала родбина и пријатељи.

Посљедњи поздрав драгом брату

ЈОВИЦИ КОПРЕНИ

Од брата Зорана, снахе Драгице, Драгана, Санеле, баке Цвијете и стрине Борисјавке

048257

Тужно сјећање на драгог

СИНИШУ

од стрица Миладина, стрине Наде, брата Данијела и сестре Лидије

Тужно сјећање на драгог

СИНИШУ

од стрица Митра, стрине Драгице и брата Александра

Тужно сјећање на драгог

СИНИШУ

од стрица Милана, сестре Силване, Сњежане и зета Никоте

Тужно сјећање на драгог

СИНИШУ

од тетке Наде, тетка Милосава, браће Драгише и Небојше

Тужним срцем јављамо родбини и пријатељима да је дана 3.3.1994. године у 53 години изненада преминуо наш драги

МИЛОСАВКА УЛЕТИЛОВИЋ

Сахрана ће се обавити 6.3.1994. године (недјеља) у 13 часова на гробљу у Дракулићу.
Ожалошћени: супруг Илија, син Рајко, снаха Сњежана, унук Горан, дјевојчица Павле са породицом и остала многобројна родбина.

048251

Дана 6.3.1994. године навршава се 40 тужних дана од смрти наше драге мајке

СТАНЕ ПОПОВИЋ

Тога дана у 11 сати посјетићемо њену вјечну кућу и окитити цвијећем на гробљу Шолаја-Княжево.
С поштовањем и тугом супруг Павле са дјецом

0049401

Тужно сјећање на драгу мајку

СТАНУ ПОПОВИЋ

Од сина Манојла снахе Радмиле, унучади Свендре, Мирослава и Павла

049401

Тужно сјећање на драгу мајку

СТАНУ ПОПОВИЋ

Од сина Недељка и снахе Добринке

049401

Тужно сјећање на драгу мајку

СТАНУ ПОПОВИЋ

Од сина Душка, снахе Ирене, унучади Саше и Александра

049401

Тужно сјећање

НОВАК МАЦАНОВИЋ

5.3.1990 — 5.3.1994

Вријеме пролази, сјећања не бришеде.
Ожалошћена породица

049353

Тужним срцем јављамо родбини, пријатељима и познаницима да је дана 4.3.1994. године у 73. години живота преминула наша драга

ЉУБИЦА (КРСТЕ) МАРКОВИЋ

рођена ПОРОБИЋ

Сахрана ће се обавити 7.3.1994. године (понедељак) у 14.30 сати на Новом гробљу у Бањој Луци.
Ожалошћени: супруг Петар, син Новак, кћерка Љиљана, снаха Зоравка, зет Мпарен, унучад Саша, Борис, Игор и Саша, породице Марковић, Поробић, Куратовић, Томановић, Карановић, Зорак и остали пријатељи

049398

Дана 5.3.1994. године навршава се 40 најбољијих дана од смрти наше драге

МИЛЕНЕ ЦИГАН

Тога дана у 11 часова посјетићемо њену вјечну кућу, залити је сузама и окитити цвијећем.
Том приликом позивамо родбину, пријатеље и комшије да нам се придруже. Драга наша Милена, сувише си рано отишла из загрљаја својих најмилијих. Сваки дан доноси све већи бол и нове сузе. Док смо живи, живјећеш у нашим срцима.
Вјечно ожалошћени: отац Винко, мајка Живана и брат Зоран.

049358

Дана 5.3.1994. године навршава се 40 дана од изненадне смрти моје вољене сестре

РАДОЈКЕ ВУЧИЋ

Тога дана посјетићемо њену вјечну кућу, залити је сузама и окитити цвијећем. Драга сестро, својим тихим изненадним одласком оставила си дубоку рану у мојој души. Увијек си говорила да ми нећеш ништа рећи бол випакси то урадила. Не знам зашто. Долазићу увијек кад будем могла на твој гроб. Можда ћеш ипак да ми кажеш. Ових 40 дана било је тешко без тебе и мени и мојој породици. Ипак, остајемо ти вјечно захвални за све што си учинила за нас. Увијек ће те вољети твоја сестра Мира, свек Драган, Синиша и мала Сњежана.

049383

Дана 5.3.1994. године навршава се 40 тужних дана од изненадне смрти моје драге

РАДОЈКЕ ВУЧИЋ

Тога дана посјетићемо њен гроб, упалити свијеће и положити цвијеће. Драга Радојка хвала ти за све што си учинила за мене и моју породицу.
Рођак Миладин, са супругом Дарјом и сином Дејаном.

049383

Јављамо тужну вијест свој родбини, комшијама и пријатељима да је дана 4.3.1994. године у 45. години након кратке и тешке болести преминуо наш драги супруг и отац

ЈЕЛЕНКО (СЛАВКА) СУВАЈАЦ

Сахрана ће се обавити дана 5.3.1994. године у 13 часова на гробљу у Дракулићу. Ожалошћена поворка креће у 13 сати испред куће жалости.
Ожалошћени: супруга Стана, син Неко и кћерка Обренка.

049396

Посљедњи поздрав драгом сину и брату

ЈЕЛЕНКУ

Од мајке Милке браће Обрада, Василије, Мирослава, Теодора и Живојина, сестара Зорице и Невенке са породицама

049396

Посљедњи поздрав драгом зету

ЈЕЛЕНКУ

Ташта Мирјана, шурјаци Божидар и Младен са породицама

049396

Посљедњи поздрав драгом

ЈЕЛЕНКУ

Од породица Стојадиновић

049396

ПОСЉЕДЊИ ПОЗДРАВ САБОРЦУ

ЈЕЛЕНКУ СУВАЈЦУ

од сабораца ВП 73333, бањалучка ЛПБр

49404

Навршава се тужна година од прерране смрти нашег драгог

ДУШАНА МАКСИЋА

6.3.1993 — 6.3.1994.

Тога дана посјетићемо његову вјечну кућу, залити је сузама и покрити цвијећем.
Ожалошћена супруга Бранкица и кћерка Милица

049354

Дана 1.3.1994. године навршило се 6 мјесеци од смрти нашег драгог

ДАНКА (ДУШАНА) ПЕРАДОВИЋА

Помен ће се обавити дана 5.3.1994. године (субота) у 13 сати на гробљу у Доњим Вијачанима.
Ожалошћена породица

049394

Тужно сјећање поводом седам дана од смрти драгог пријатеља

ЉУПКА РАЧИЋА

Од колега из бифеа „АДА".

049387

Посљедњи поздрав саборцу

ЈЕЛЕНКУ СУВАЈЦУ

Од сабораца ЛПА батерије ВП 7333.

49404

Дана 5.3.1994. године навршава се 7 тужних дана од смрти нашег драгог сина

ГОРАНА КАЈКУТА

У недјељу, 6.3.1994. године у 10 сати посјетићемо његову вјечну кућу и положити цвијеће на гробљу у Борику.
Позивамо родбину, комшије и пријатеље да нам се придруже.
Неутјешни: мајка Миросавка и отац Боран

049379

Тужно сјећање на драгог

ГОРАНА КАЈКУТА

Баба Зорка Спајић

0049402

Тужно сјећање на драгог

ГОРАНА КАЈКУТА

Од ратника брата Ђуре Спајића

049402

Тужно сјећање на драгог

ГОРАНА КАЈКУТА

Од зета Миле Моцоње, сестре Жељке и малог Милана.

0049402

Тужно сјећање на драгог

ГОРАНА КАЈКУТА

Од ујака Мирка, ујне Спасе и брата Ђуре.

0049381

Тужно сјећање на драгог и незаборавног радног колегу

ВЕСЕЛКА ВЕСУ ОСТОЈИЋА

С љубављу и поштовањем, колектив ОШ „Холандија" Слатина

0049388

Годишњица смрти војника Војске Републике Српске

СЛАВКА ВУКОВИЋА

Вријеме пролази, а бол је све јачи. Твоју љубав и доброту ништа нам не може надокнадити. Увијек ћемо те вољети и бићеш у нас.
Дана 6.3.1994. године у 11 сати посјетићемо вјечну ти кућу и пролити сузе.
Вјечно ожалошћени: мајка Бранка и бака Јела

0049382

Сјећање на

СЛАВКА ВУКОВИЋА

Од тета Славице и чика Драгише.

049382

Тужно сјећање на драгог пријатеља и сапорца

СЛАВКА ВУКОВИЋА

његов велики пријатељ Јовица са породицом ЈУП

0049383

Годишњица смрти војника Војске Републике Српске

СЛАВКА ВУКОВИЋА

Драги брате, не могу да схватим да те више нама. Мој бол је велики и тежак. Изгубио сам своја крила. Вјечно ћеш бити у мени.
Твој брат Ратко са породицом.

0049382

САВО ПАШАГИЋ

1.3.1993 - 1.3.1994

Тужно сјећање на погинулог радног колегу.
Колектив „Енергопетрола" Бања Лука

0049415

Тужно сјећање на драгог

ОГЊЕНА ПОПАДИЋА

Пашо, Боко, свастика Мира и Драгана

049400

Дана 6.3.1994. године навршава се 6 тужних мјесеци од погибије нашег драгог

ОГЊЕНА (РАНКА) ПОПАДИЋА

Тога дана у 11 сати посјетићемо његову вјечну кућу и положити цвијеће. Позивамо родбину и пријатеље да нам се придруже.
Супруга Снежана, кћерка Неда и остала родбина.

0049393

Тужно сјећање на драгог сина

ОГЊЕНА ПОПАДИЋА

Мајка Мара, отац Ранко и брат Дарко.

0049393

Тужно сјећање на драгог брата

ОГЊЕНА ПОПАДИЋА

Брат Славко, снаха Весна и Бања.

0049393

Тужно сјећање на

АЛЕКСАНДРА САШУ ВУКОСАВЉЕВИЋА

7.9.1993 - 7.3.1994

Драги Саша
Из дана у дан све више нам недостајеш.
Ујаци Мирослав Тривић са породицом и Ранко Игњатић са породицом

048252

Тужно сјећање на драге родитеље

СТАНУ и МЛАЂЕНА МАРКОВИЋ

Прође 10 тужних година од смрти драгог оца и 40 дана од смрти драге мајке. Дана 6.3.1994. године посјетићемо њихову вјечну кућу у 10.30 сати на Новом гробљу у Бањој Луци. Овом приликом позивамо родбину, пријатеље и комшије да нам се придруже.
Ожалошћена породица

0049323

Дана 7.3.1994. године навршава се тужна година од смрти нашег драгог супруга и оца

РУДИЈА КШАНА

из Тополе

Растанак с њим оставио је велику празнину и вјечну рану и тугу у срцима његових најмилијих: супруге Слађе, синова Ромеа и Раренка.

048544

Тужно сјећање на драгог тату и супруга

ПЕРУ КЕРЕЗОВИЋА

Драги тата, ево прође и ових 6 мјесеци, а ја још увијек мислим у себи да ћеш доћи. Тешко ми је да схватим да то не може бити. Мој уздах се често јави што нема тата, твоје руке да ми косу помази. Ја и мајка сада смо сами и суза у оку се често појави. Увијек се сјетим твоје доброте, љубави и човјечности према свим људима и нама. Погинуо си, али ти још увијек живиш у нашим срцима, у срцима свих људи који су те вољели.
Твој син Жељко и супруга Зорица.

0049406

Дана 5.3.1994. године навршава се 6 мјесеци откако смо у вихору рата изгубили сина, супруга, тату и брата

ПЕРУ КЕРЕЗОВИЋА

Дана 6.3.1994. године у 10 сати одржаће се парастос, а потом ћемо посјетити његову вјечну кућу на гробљу у Прњавору и овом приликом позивамо родбину, радне и ратне другове, те остале пријатеље да нам се придруже.
Његови најмилији: отац Милош, мајка Милева, супруга Зорица, син Жељко, брат Милутин са породицом и сестра Милена.

0049406

Тужно сјећање на драгог пријатеља и радног колегу

ПЕРУ КЕРЕЗОВИЋА

5.9.1993 - 5.3.1994

Особље кафе-бара „Кошута" Прњавор и власник Војо Самарџић

0049406

У суботу, 5.3.1994. године навршава се 7 дана од смрти нашег драгог тајка и деде

МИРАНА МОЛА

професора у пензији

Тога дана у 11 часова посјетићемо његов гроб и одати дужно поштовање. Уједно захваљујемо свима онима који својим присуством увеличаше његов посљедњи испраћај и надахнутим говорима опростише од њега.
Његов РАДЕ са породицом

049397

Драгом сину и брату

ДРАГАНУ ВРАНЧИЋУ

Раздиру ме бол, да двадесет четири године Твоје младости почивају у миру, уместо да си у загрљају мом и мојим, јер само тако наш рођендан би данас био и тату био празник.
Твоје: Јелена, сестра Драгана, зет Горан, мама Мирјана, тата Слободан, баба Дринка и дјед Милош.

048255

Драгом

ДРАГАНУ ВРАНЧИЋУ

Драги, нек Те љубав наша данас угријеје, душа помиње двадесет четири сузе Те, љубе и сјмо, љубе. Теби за рођендан од твоје тетке Наде са породицом

048255

Дана 6.3.1994. године навршава се 6 тужних мјесеци од смрти нашег драгог

СИНИШЕ БИЛАНОВИЋА

Дана 5.3.1994. године у 11 сати давајемо шестомјесечни помен на Ребровачком гробљу. Позивамо родбину, комшије и пријатеље да нам се придруже.
Мајка Душанка, отац Мијо, сестра Милица, брат Марко и остала родбина

0049411

Тужно сјећање на брата

СИНИШУ БИЛАНОВИЋА

Твој племенити лик и доброта остаће вјечно у нашим срцима.
Сестра Милица и брат Марко

0049411

Дана 6.3.1994. године навршавају се три године од смрти наше драге супруге, мајке, свекрве и баке

ЗОРКЕ ЗОРЕ ЂУЂИЋ

Дани који пролазе не доносе нам утјеху већ бол и горку истину да ниси са нама. Ми који смо те вољели никад те нећемо заборавити.
Твоји: супруг Никосин Горан, снаха Радена, унук Ђорђе.

49405

Драги мој

РАМБО

Прошло је пола године од када те нема. Моје срце је испуњено тугом, са већом љубављу и поштовањем према теби.
Твоја Слава

0049395

ПОСЉЕДЊЕ ВИЈЕСТИ

НА ИНСИСТИРАЊЕ РУСИЈЕ

ГРАНИЋ И СИЛАЈЏИЋ УСКОРО У МОСКВИ

МОСКВА, 4. марта (Танјуг) — Москву ће ускоро посјетити предсједник босанске муслиманске владе Харис Силајџић и министар иностраних послова Хрватске Мате Гранић, саопштено је данас у руској пријестоници.

Ови сусрети били су планирани за нешто каснији рок, али је, како се сазнаје, Русија инсистирала да Силајџић и Гранић дођу у Москву прије него што се руски министар иностраних послова Андреј Козирјев и амерички државни секретар Ворен Кристофер састану 14. марта у Владивостоку.

Москва жели да има увид у ставове свих учесника у босанском сукобу, изјављује се у званичним круговима у Москви. Исти кругови истичу да би ускоро Москву могли да посјете и представници неких других „заинтересованих страна" око босанског сукоба, али се не помиње о којим би то странама могло да се ради.

У Москви је данас, истовремено, саопштено да Русија подржава француски приједлог о укључивању градова Мостар и Витез у такозване безбједносне зоне у бившој Босни и Херцеговини, али се не може сагласити да се у те зоне укључе и градови Брчко и Маглај.

НА ПУТУ ЗА ТУЗЛУ

РУСКИ ЕКСПЕРТИ У ЗАГРЕБУ

ЗАГРЕБ, 4. марта — Данас је у Загреб допутовала група експерата, на путу за Тузлу, гдје треба да посјете аеродром који УН планирају ускоро да отворе ради достављања хуманитарне помоћи, јавља Франс—прес, позивајући се на руску амбасаду у Загребу.

Како је саопштено у главном штабу Унпрофора, гдје су руски експерти током пријеподнева почели разговоре, у групи се налазе представници руског Министарства за ургентне ситуације.

АФП подсјећа да су руски експерти послати за Тузлу на основу споразума о поновном отварању аеродрома у том граду, који су у уторак у Москви објелоданили руски министар иностраних послова Андреј Козирјев и вођа босанских Срба Радован Караџић.

СРБЕ ХАПСЕ У ЊЕМАЧКОЈ

БОН, 4. марта (Танјуг) — Њемачко државно тужилаштво у Карлсруеу, поводом вијести објављених у неким њемачким листовима, није могло данас ни да потврди ни да демантује да се води истрага против 31 лица српске националности у Њемачкој, за наводно учешће у ратним злочинима над муслиманима у бившој Босни.

Како је раније најављивано, истрага се води против једног броја Срба у Њемачкој, који су осумњичени — на основу пријава муслиманских избјеглица — да су учествовали у злочинима. **Оптужујући Србе, њемачке власти и овим истрагама настоје да покажу „како предњаче у „балканској политици" над осталим својим савезницима.**

УМРО ПОСЉЕДЊИ СОЛУНАЦ

ЧАЧАК, 4. марта (Танјуг) — У Прислоници, недалеко од Чачка, у 98. години преминуо је Илија Ракичевић, посљедњи живи ратник српске војске са солунског фронта.

Сахрана Ракичевића обавиће се сутра на сеоском гробљу у Прислоници у 13 часова.

НЕ ШАЉУ ДОДАТНЕ ТРУПЕ

ПАРИЗ, 4. марта (Танјуг) — Француска не предвиђа да пошаље додатне трупе у бившу Босну, што је јуче затражио командант Унпрофора у бившој Југославији генерал Жан Кот, али би могла да „размотри премјештање" својих „плавих шљемова", саопштено је данас у француском Министарству иностраних послова.

Француска је, истиче се у Ке д'Орсеју, већ одговорила на тражење Уједињених нација послије одлуке о успостављању такозваних безбједносних зона у бившој Босни пославши прошлог јуна још 1.000 војника.

Командант „плавих шљемова" у бившој Југославији, француски генерал Жан Кот, обратио се јуче САД, Великој Британији и Француској, тражећи под хитно још око 10.000 војника за консолидацију прекида ватре у бившој Босни.

ЖЕСТОКЕ БОРБЕ ОКО ВИТЕЗА

БЕОГРАД, 4. марта — Муслимански радио у Сарајеву јавио је данас, позивајући се на пресцентар трећег корпуса муслиманске војске, да су хрватске снаге дејствовале из пјешадијског оружја на подручју средње Босне.

Нажешћа ватра, како тврдисти извор, отварана је по муслиманским линијама одбране на подручју Витеза, као и по положајима муслиманских јединица око Бусоваче.

У Горњем Вакуфу, како тврди муслимански радио, поред дејстава лаким наоружањем, хрватске снаге дејствовале су и ракетама из ручних бацача.

ИСЛАМИСТИ ПУЦАЈУ У ТУРИСТЕ

КАИРО, 4. марта — Наоружана лица отворила су данас ватру на један брод са њемачким туристима на Нилу, у јужном Египту, тешко ранивши у врат једну њемачку туристкињу, јављају агенције. На броду су била 33 туриста.

То је осми напад на неки туристички брод на подручју Асијута од октобра 1991. подсјећа Рojтер, додајући да је муслиманска милитантна група „Гама'а ал Исламија" преузимала одговорност за претходне нападе.

Истовремено, Рojтер јавља да је до сада непозната група, која се представила као „Исламске бригаде за освету палестинских жртава", саопштила данас да ће њени активисти у Египту започети нападе на Американце и Израелце.

ВРИЈЕМЕ

БАЊА ЛУКА, 4. марта — Данас је регистровано типично мартовско вријеме, веома промјенљиво и нестабилно. У 13 часова измјерене су ове температуре ваздуха: Соколац 1, Сарајево, Петровац и Чајниче 4, Дрвар и Пале 5, Сански Мост, Приједор, Кључ, Гацко, Удбина, Србиње и Дриниа 7, Добој, Книн и Брод 8, Бања Лука, Рогатица и Плитвичка језера 9, Градишка, Бенковац 10, Требиње и Петрова Гора 11 и Оброзац 14 степени.

Након хладног и сјајнастичног магловитог јутра, током сутрашњег дана очекује се мало до умјерено облачно, дјелимично сунчано, али и прохладно вријеме. Јутарња температура кретаће се од -3 до 3, а максимална дневна углавном од 4 до 8, у Херцеговини и Далмацији до 10 степени Целзијуса.

И други дан викенда очекује нас слично, суво и прохладно вријеме.

РАДИО ТВ

СУБОТА, 5. МАРТА

СРПСКА РАДИО-ТЕЛЕВИЗИЈА

• Програм емитује Студио Бања Лука и Студио Сарајево

12.00 — Отворени програм (Са), 18.35 — Поруке и рекламе (БЛ), 19.00 — Дневник (БЛ), 21.40 — Српски манастири (БЛ), 22.40 — Филм, послије филма вијести и одјава програма.

СРПСКА ТЕЛЕВИЗИЈА КНИН

18.00 — Најава програма, 18.02 — Вијести, 18.10 — Музика, 19.00 — Дневник Студија Бања Лука, 19.30 — Дневник ТВ Београд, 20.15 — Музика, 20.30 — Дневник ТВ Книн, 21.00 — Суботом увеча, 22.15 — Вијести и одјава програма.

ТЕЛЕВИЗИЈА БЕОГРАД

• Први програм

7.20 — Музички програм, 7.30 — Јутарњи програм, 9.55 — Најава програма, 10.00 — Образовни триптих, 11.30-24 часа у свијету, 12.00 — Србија данас, 13.30 — Маркетинг-експрес, 15.00 — Вијести, 15.05 — Наши гости, 15.20 — Кућни биоскоп, 17.30 — Дневник 1, 18.00 — ТВ-спорт, 18.05 — Хроника српских крајина, 19.00 — Цртани филм, 19.10 — Лаку ноћ, дјецо, 19.27 — Најава програма, 19.30 — Дневник 2, 20.15 — ТВ-спорт, 20.25 — Лото, 20.35 — Играни филм, 22.35 — Актуелности, 23.20 — Дневник 3, 23.40 — ТВ-спорт, 23.50 — Серијски филм, 00.35 — Вијести, 00.40 — Одјава програма.

РАДИО РЕПУБЛИКЕ СРПСКЕ

• Студио „С" емитује програм на средњем таласу 13.45 КХз или 240 м и мрежи ултракратких таласа 92.8, 92,7 МХз

5.05 — Радио-јутро, 6.00 — Вијести (сваког сата петоминутне вијести), 7.10 — Покидане везе, 8.05 — Радиорепортажа, 9.00 — На бранику отаџбине, 11.05 — СОС радија „С" — правни савјети, 12.00 — Подневне новости, 12.30 — Сав тај џез, 13.05 — Сампен конац, 14.00 — Вијести, 15.00 — Новости, 15.40 — Музички албум, 16.00 — Програм Радио-Илиџе, 18.05 — За вашу душу, 19.00 — Вечерњи дневник, 19.40 — Музички предах, 20.00 — Вечерњи програм, 22.00 — Вечерње новости, 22.30 — Ревијски оркестри, 23.05 — ЕКГ, 00.00 — Преглед програма, 00.10 — Ноћни програм са вијестима у 1.00, 2.00, 3.00 и 4.00.

СТУДИО БАЊА ЛУКА

ПРВИ ПРОГРАМ НА УКТ-ФРЕКВЕНЦИЈАМА: 92,7 93,5 95,9 МХз и СТ 1071 КХз

ЈУТАРЊИ ПРОГРАМ — од 6.00 до 8.00 5.55 Најава програма, 6.00 Јутарњи дневник Радио-Београда (преузимања), 7.00 ЈУТАРЊА ХРОНИКА, 7.45 и 9.45 Огласи и обавјештења, 8.00 Вијести, 8.03 Упознајмо свету православну вјеру, 9.00 Вијести, 9.00 — 11.00 Увијек отворено (Вијести у 10.00 и 11.00), 11.03 Из народне лире, 12.00 Вијести, 12.03 Подневни концерт, 13.00 Програм за младе, 14.00 Вијести, 14.30 и 15.30 Огласи и обавјештења, 15.00 Вијести, 16.00 Дневник, 17.00 Вијести, 18.00 Вијести, 19.00 Вечерњи Дневник, 19.30 Интермецо, 20.00 Вече уз радио, 21.00 Вијести, 22.00 Вечерња хроника, 23.00 Вијести, Од 00.00 — 06.00 Викенд-програм

• ДРУГИ ПРОГРАМ РАДИЈА НА УКТ-ФРЕКВЕНЦИЈИ 95,3 МХз

14.55 Најава Другог програма, 15.00 НОВОСТИ ИЗ СТУДИЈА РАДИО-САРАЈЕВА, 18.15 Лирика ноћи, 18.55 Дечији разговорник, 20.00 Вечерњи разговорник, 23.00 Суви печат, 00.00 Одјава Другог програма

СРПСКИ РАДИО-КНИН

• Програм емитује за ултракраткоталасно подручје 90.2, 95.1 и 104.5 МХз и средњеталасно подручје 972 КХз

9.00 — Најава програма, 9.05 — Музика за добро јутро, 9.30 — Јутарњи програм, 11.00 — Вијести, 11.05 — Народна музика, 1.30 — Вијести, 1.35 — Рекламни пано, 12.00 — Вијести, 12.15 — Тематска емисија са гостом у студију, 14.00 — Вијести, 14.30 — Шири преглед вијести СРК, 16.00 — Дневник СРК-централна информативна емисија, 16.30 — Аргумент више, 18.00 — Народна музика, 19.00 — Вечерњи дневник, 20.00 — Жеље и поздрави, 21.00 — Хроника дана, 21.30 — За браниоце Крајине, 22.00 — Одјава и укључење у програм Радио-Београда.

БИГ—РАДИО

6.00 — 8.00 ДОБРО ЈУТРО, БАЊА ЛУКО,
8.00 — 12.00 БИГОВО ПРИЈЕПОДНЕ
12.00 — 16.00 ПОСЛИЈЕПОДНЕВНА ШАРЕНИЦА
16.00 — 17.00 К'О НЕКАД У 16
17.00 — 19.00 ПОСЛИЈЕПОДНЕВНИ ПРОГРАМ
19.00 — 20.00 БИГ-ПРЖИОНИЦА
20.00 — 21.00 МУЗИЧКИ ПРОГРАМ
21.00 — 1.00 НОЋНИ ПРОГРАМ (ФРУКТОНА ТОП 40)
1.00 — 6.00 БИГОВО ПОНОЋНО ДРУЖЕЊЕ — СА ВАМА ДО ЈУТРА
ВИЈЕСТИ: 7.55, 8.55, 9.55, 10.55, 11.55, 12.55, 13.55, 14.55, 15.55, 16.55, 17.55, 18.55 и 19.55.
БИГОВИ ОГЛАСИ: 8.30, 9.30, 10.30 11.30, 12.30, 13.30, 14.30, 15.30, 16.30, 17.30, 19.30 и 20.30.

„СИМ" РАДИО — БИЈЕЉИНА

• Програм емитује на ултракратким таласима 89.5, 96.9 МХз и на средњим таласима 1197 килохерца

7.00 — Добро јутро, 7.50 — Бензин-информатор, 8.00 — Вијести (сваког сата петоминутне вијести), 8.10 — „Срна јавља", 9.10 — Недјеља СИМ радија" — седмични дневник, 10.10 — СИМ-ЕКО, 11.10 — Забавни мозаик 12.00 — Подневне вијести, 12.30 — Интервју дана, 13.10 — „Женске приче", 14.10 — СИМ-ЕКО, 14.30 — Староградски бисери, 15.00 — Новости дана, 15.40 — Мини-концерт, 16.00 — Преглед догађаја дана — централна информативна емисија, 16.30 — Радио-репортажа, 17.10 — Актуелности, 18.10 — Покидане везе, 19.00 — Вечерњи дневник, 19.40 — Музика за растанак, 19.55 — Одјава програма.

СРПСКИ РАДИО-БРЧКО

• Програм емитује на УКТ 94,8 МХз и на средњем таласу 1485 КХз

8.00 — Најава програма, 8.15 — Информације са ратишта, 8.30 — Огласи и обавјештења, 8.40 — Музички дијалог, 9.00 — Вијести Радија РС (сваки сат), 9.05 — Српска културна баштина, 9.45 — Вијести, 10.00 — Програм Радија РС, 11.00 — Азбука православља — емисија православног духа, 12.00 — Новости Радија РС, 13.00 — Отворени студио, 14.00 — Поруке слушалаца, 15.00 — Новости Радија РС, 16.00 — Информативни програм „Суботом у 16", 16.35 — Огласи и обавјештења, 17.00 — Поруке слушалаца, 18.00 — Посљедње вијести сарајевског ратишта и одјава програма.

СРПСКИ РАДИО — ГРАДИШКА

• Програм емитује на УКТ 98,8 МХз и средњем таласу 1485 КХз

5.55 — Најава јутарњег програма, 6.00 — Дневник, 6.00 — 9.00 — Јутарњи програм, 7.00 — Вијести, 8.15 — Радио-календар, 8.55 — Вијести (сваког сата петоминутне вијести), 9.00 — Маркетинг (сваких 60 минута), 9.05 — Православне пјесме, 9.30 — Потрошачки барометар, 10.5 — У веселом тону, 10.30 — Огласи и обавјештења (сваких 60 минута), 11.05 — Музика за викенд, 12.00 — Вијести, 12.10 — Фолк-парада, 15.05 — Од Тонопе па до Равне Горе, 17.00 — Заједнички програм Радија Републике Српске, 19.00 — Одјава програма.

НЕДЈЕЉА, 6. марта

СРПСКА РАДИО—ТЕЛЕВИЗИЈА

• Програм емитује Студио Бања Лука и Студио Сарајево

12.00 — Отворени програм (Са), 18.55 — Информације и реклама (БЛ), 19.00 — Дневник (БЛ), 19.30 — Дневник ТВ Београд, 21.00 — Дневник (Са), 21.40 — На бранику (БЛ), 22.40 — Филм, послије филма вијести и одјава програма

СРПСКА ТЕЛЕВИЗИЈА КНИН

18.00 — Најава програма, 18.02 — Вијести, 18.10 — Музичка недјеља, 18.45 — Буквар православља 19.00 — Дневник Студија Бања Лука, 19.30 — Дневник ТВ Београд, 20.30 — Дневник ТВ Книн, 21.00 — Недјеља на длану, 22.15 — Вијести и одјава програма

ТЕЛЕВИЗИЈА БЕОГРАД

• Први програм

7.20 — Музички спотови, 7.30 — Јутарњи програм, 9.55 — Најава програма, 10.00 — Забавна недјеља, 10.05 — Мапет-шоу, 10.30 — Музички тобоган, 12.00 — Вијести, 13.00 — Серијски филм, 16.45 — Играни филм, 19.00 — Лото, 19.27 — Најава програма, 19.30 — Дневник 2, 20.15 — ТВ-спорт, 20.215 — Лото-хит, 20.35 — Црни бомбардер домаћа ТВ-серија, 21.00 — „Ипак се окреће", актуелности, 22.50 — Дневник 3, 23.20 ТВ-спорт, 00.15 — Вијести, 00.20 — Одјава програма.

РАДИО РЕПУБЛИКЕ СРПСКЕ

• Студио „С" емитује програм на средњем таласу 13.45 КХз или 240 м и мрежи ултракратких таласа 92.8, 92.7 МХз

5.05 — Радио-јутро, 6.00 — Вијести (сваког сата петоминутне вијести), 7.10 — Емисија за село, 8.05 — „Мала причоваоница" — образовни програм, 9.00 — На бранику отаџбине, 11.05 — Музичка разгледница, 12.00 — Подневне новости, 12.30 — Сав тај џез, 13.05 Пјесмом да ти кажем, — Вијести, 15.00 — Новости, 15.40 — СП-ОНЕ — спорт недјељом, 19.00 — Вечерњи дневник, 19.40 — Музички предах, 20.00 — Вечерњи програм, 22.00 — Вечерње новости, 22.30 — Ревијски оркестри, 23.05 — ЕКГ, 00.00 — Преглед дана, 00.10 — Ноћни програм са вијестима у 1.00, 2.00, 3.00 и 4.00.

СТУДИО БАЊА ЛУКА

ПРВИ ПРОГРАМ НА УКТ — ФРЕКВЕНЦИЈАМА: 92,7 95,5 95,9 КХз и СТ 1071 КХз

ЈУТАРЊИ ПРОГРАМ — од 6.00 до 8.00 5.55 Најава програма, 7.00 ЈУТАРЊА ХРОНИКА, 7.45 и 9.45 Огласи и обавјештења, 8.00 Вијести, 9.00 Вијести, 9.03 СА БОРЦИМА КРАЈИНЕ, 10.00 Вијести, 11. Вијести, 11.03 ИЗ НАРОДНЕ ЛИРЕ, 12.00 Вијести, 12.03 ПОДНЕВНИ КОНЦЕРТ, 13.00 Вијести, 13.03 СПОРТСКО-ЗАБАВНИ ПРОГРАМ, 14.00 Вијести, 14.30 — 15.30 Огласи и обавјештења, 15.00 Вијести, 16.00 ДНЕВНИК, 17.00 Вијести, 18.00 Вијести, 19.00 ВЕЧЕРЊИ ДНЕВНИК, 19.30 Интермецо, 20.00 ВЕЧЕ УЗ РАДИО, 21.00 Вијести, 22.00 ВЕЧЕРЊА ХРОНИКА, 23.00 Вијести, 23.03 Музика за лаку ноћ, 00.00 Одјава Првог програма

ДРУГИ ПРОГРАМ РАДИЈА НА УКТ ФРЕКВЕНЦИЈИ 95,3 МХз

14.55 Најава Другог програма, 15.00 НОВОСТИ ИЗ СТУДИЈА РАДИО-САРАЈЕВА, 18.15 ЛИРИКА НОЋИ 18.35 ДЕЧИЈИ РАЗГОВОРНИК, 20.00 ВЕЧЕРЊИ РАЗГОВОРНИК, 23.00 СУВИ ПЕЧАТ, 00.00 Одјава другог програма

СРПСКИ РАДИО — КНИН

• Програм емитује за ултракраткоталасно подручје 90,2, 95.1 и 104.5 МХз и средњеталасно подручје 972 КХз

9.00 — Најава програма, 9.05 — Музика за добро јутро, 9.30 — Јутарњи програм, 11.00 — Вијести, 11.05 — Народна музика, 11.30 — Вијести, 11.35 — Рекламни пано, 12.00 — Вијести 12.15 — Тематска емисија са гостом у студију, 14.00 — Вијести, 14.30 — Шири преглед вијести СРК, 15.00 — Укључење у „Дневне новости дана", 15.30 — Рекламни пано, 16.00 — Дневник СРК-централна информативна емисија, 16.30 — Аргумент више, 18.00 — Народна музика, 19.00 — Вечерњи дневник, 20.00 — Жеље и поздрави, 21.00 — Хроника дана, 21.30 — За браниоце Крајине, 22.00 — Одјава и укључење у програм Радио-Београда.

БИГ — РАДИО

6.00 — 10.00 — ДОБРО ЈУТРО, БАЊА ЛУКО, 10.00 — 12.00 — ПРИЈЕПОДНЕВНИ ПРОГРАМ, 12.00 — 14.00 УРБАНА ЕКСТРАВАГАНЦА, 14.00 — 15.00 ПОСЛИЈЕПОДНЕВНА ШАРЕНИЦА, 15.00 — 18.00 НЕКТАР ТОП 30 (ДОМАЋА ТОП ЛИСТА), 17.00 — 18.00 МУЗИЧКИ ПРОГРАМ, 18.00 — 19.00 МУЗИЧКЕ ЖЕЉЕ, 19.00 — 20.00 БИГ-ПРЖИОНИЦА, 20.00 — 21.00 МУЗИЧКИ ПРОГРАМ, 21.00 — 1.00 НОЋНИ ПРОГРАМ (ГОВОР ДУШЕ), 1.00 — 6.00 БИГОВО ПОНОЋНО ДРУЖЕЊЕ — СА ВАМА ДО ЈУТРА
ВИЈЕСТИ: 7.55, 8.55, 9.55, 10.55, 11.55, 12.55, 13.55, 14.55, 15.55, 16.55, 17.55, 18.55 и 19.55.
БИГОВИ ОГЛАСИ: 8.30, 9.30, 10.30 11.30, 12.30 и 13.30, 15.30, 16.30, 17.30, 18.30, 19.30 и 20.30.

„СИМ" РАДИО — БИЈЕЉИНА

• Програм емитује на ултракратким таласима 89.5, 96.9 МХз и на средњим таласима 1197 килохерца

7.00 — Добро јутро, 7.50 — Бензин — информатор, 8.00 — Вијести (сваког сата петоминутне вијести), 8.10 — „Срна јавља", 9.10 — Фолк-топ, 9.30 — Емисија за село, 10.30 — СИМ-ЕКО, 11.10 — „Недјељом" — колаж-програм, 12.30 — Интервју дана, 13.10 — „Зозон" — забавна емисија за младе, 14.10 — СИМ-ЕКО, 14.30 — Уз недјељни ручак — музички блок, 15.00 — Новости дана, 15.40 — Мини-концерт, 16.00 — Преглед догађаја дана, 16.30 — Репортажа, 17.10 — Недјељно поподне, 18.10 — Покидане везе, 19.00 — Вечерњи дневник, 19.40 — Споменар — музички блок.

СРПСКИ РАДИО-ТЕСЛИЋ

• Програм емитује на ултракратким таласима 89.3 МХз и средњим таласима 857 КХз

9.00 — Најава програма, 9.05 — Жеље, честитке и поздрави, 9.55 — Вијести (сваке два сата петоминутне вијести), 10.00 — Реемитовање вијести, 10.05 — Наставак емисије „Жеље, честитке и поздрави", 16.30 — Вијести, 16.35 — Наставак емисије „Жеље, честитке и поздрави", 17.00 — Забавно-музичка емисија „Т 89", 19.00 — Контакт-емисија „О свему понешто", 20.00 — Одјава програма.

СРПСКИ РАДИО-ГРАДИШКА

• Програм емитује на УКТ 98.8 МХз и средњем таласу 1485 КХз

5.55 — Најава јутарњег програма, 6.00 — Дневник, 6.00 — 9.00 — Недјељни јутарњи програм, 7.00 — Вијести, 8.15 — Радио-календар, 8.55 — Вијести (сваког сата петоминутне вијести), 9.00 — Маркетинг (сваких 60 минута), 9.05 — На бранику Вјере и Отаџбине, 11.05 — За ваш недјељни одмор, 11.30 — Огласи и обавјештења, 12.00 — Вијести, 12.10 — Недјељом уз радио, 18.00 — Одјава програма.

Све телевизијске и радио куће задржавају право измјене програма зависно од актуелности.