ВИЛИЈЕМ ПЕРИ, АМЕРИЧКИ СЕКРЕТАР ЗА ОДБРАНУ:

НЕМА ВИШЕ УЛТИМАТУМА!

ВАШИНГТОН 11 март - Амерички секретар за одбрану Вилијем Пери одбацио је идеју да се принцип ултиматума за повлачење тешке артиљерије под пријетњом ваздушних удара какав је примијењен на Сарајево прошири на све зоне безбједности у бившој Босни и Херцеговини.

У говору у Удружењу националне војне индустрије Пери је синоћ, како јављају агенције, упозорио да не треба пасти у искушење да се ултиматум примијени и на друге градове и зоне безбједности у Босни, јер би се тиме могле повећати, уместо да се смање, цивилне жртве, што је супротно циљевима ваздушних удара.

У ситуацији гдје је битан рат пјешадије и герилце и гдје су линије додира непријатеља близу, врло је тешко разликовати „легитимне" (војне) циљеве од недужних цивила, објаснио је Пери.

ГЛАС СРПСКИ

ДНЕВНЕ НОВИНЕ РЕПУБЛИКЕ СРПСКЕ

2 ИЗДАЊЕ

БАЊА ЛУКА, 12. И 13. МАРТА 1994. ГОДИНЕ • БРОЈ 7280 И 7281, ГОДИНА LI • ПРИМЈЕРАК 30 НОВИХ ПАРА

МУСЛИМАНСКО—ХРВАТСКИ ПРЕГОВОРИ У БЕЧУ

ЗАПЕЛО У ФИНИШУ

● Двије стране су још далеко од договора о питању граница будућих кантона ● Озбиљне тешкоће у договарању о саставу будућег парламента ● Конфедерација са Хрватском још није ни доспјела на дневни ред

БЕЧ, 11 марта (Танјуг) - Преговори у Бечу о формирању хрватско-муслиманске федерације у Босни која би касније требало да уђе у конфедерацију с Хрватском, ушли су данас у завршну, знатно тежу фазу него што се очекивало.

Према ријечима шефа хрватске делегације Ива Санадера, Хрвати захтијевају да два народа буду заступљена подједнаким бројем својих представника у парламенту будуће федерације, што муслимани као знатно бројнији категорички одбијају.

Двије стране су још далеко од договора и о питању граница будућих кантона који према швајцарскомодлу треба да уживају широку аутономију, а конфедерација с Хрватском још није ни доспјела на дневни ред.

Протекних дана, шефови преговарачких екипа Касим Трнка и Иво Санадер, давали су веома оптимистичке изјаве новинарима, а Трнка је чак прије два дана објавио да је нацрт устава будуће федерације већ завршен.

Од данас се у преговоре непосредно укључују и босански муслимански премијер Харис Силајџић и хрватски министар спољних послова Мате Гранић. Њихов први сусрет је заказан за вечерас у 20 часова.

У НЕДЈЕЉУ — ПОЧИЊЕ МЕЧ ЗА ТИТУЛУ ПРВАКА РЕПУБЛИКЕ СРПСКЕ У ШАХУ У КОЈЕМ ЋЕ СНАГЕ ОДМЈЕРИТИ БРАНКО ФИЛИПОВИЋ И ЗОРАН МАЧКИЋ

ТАЧНО У ПОДНЕ

● Окршај у којем ће пасти титула о првом шампиону младе државе почиње, уз пригодну свечаност, у недјељу када ће мр Предраг Радић, предсједник Скупштине општине Бања Лука, повући први потез у првој партији, у којој Филиповић води бијеле фигуре

СТРАНА 14.

МАЈКЛ РОУЗ О ТУЗЛАНСКОМ АЕРОДРОМУ

СРПСКИ УСЛОВИ НЕПРИХВАТЉИВИ

● Ја нећу никоме дозволити да прегледа садржај пошиљки које превози Унпрофор - рекао командант снага УН за Босну

ЗАГРЕБ 10 марта - Командант снага УН у Босни британски генерал Мајкл Роуз изјавио је да су за Уједињене нације неприхватљиви услови босанских Срба за отварање аеродрома у Тузли.

„Ја нећу никоме дозволити да прегледа садржај пошиљки које превози Унпрофор", рекао је Роуз у интервјуу загребачком недјељнику „Globus" који преноси Ројтер. „Такође мислим да не може бити прихваћен услов да руски војници буду тамо размјештени", рекао је британски генерал.

Предсједник Републике Српске Радован Караџић прихватио је у принципу приједлог о отварању аеродрома у Тузли за достављање хуманитарне помоћи становништву сјеверне Босне, али уз услов да на аеродрому буду руски припадници УНПРОФОРА. Због озбиљне сумње да би се преко тог аеродрома могло достављати оружје армији Алије Изетбеговића, Караџић је захтијевао и преглед свих пошиљки које се допремају у Тузлу.

ДАНАС У „ГЛАСУ СРПСКОМ"

ИНТЕРВЈУ ГЕНЕРАЛА МИЛАНА ЧЕЛЕКЕТИЋА, КОМАНДАНТА ГЛАВНОГ ШТАБА СРПСКЕ ВОЈСКЕ КРАЈИНЕ „ГЛАСУ СРПСКОМ"

СВИ НА ИСТОМ ЗАДАТКУ

СТРАНЕ 6. и 7.

Генерал Милан Челекетић: Одбрана најпречи задатак

ЗАШТИТА БОРАЦА, ИНВАЛИДА И ПОРОДИЦА ПОГИНУЛИХ БОРАЦА РЕПУБЛИКЕ СРПСКЕ

БРИГА ДРЖАВЕ НЕ СМИЈЕ ИЗОСТАТИ

СТРАНА 7.

ШТА ЈЕ НОВО ДОНИО ЗАКОН О ПЕНЗИЈСКОМ И ИНВАЛИДСКОМ ОСИГУРАЊУ РЕПУБЛИКЕ СРПСКЕ

НОВИ ЗАКОН, НОВЕ ПЕНЗИЈЕ

СТРАНА 8.

ЛИЈЕВЧЕ ПОЉЕ

ЗЕМЉА ПЛОДОВА

СТРАНЕ 10. и 11.

Лијевче поље: Одмор уз плодове земље

КУЛТУРА, УМЈЕТНОСТ, ПРОСВЈЕТА

ГАЛЕРИЈА „ГЛАСА СРПСКОГ"

КОЛИБА ЗАВИЧАЈА

СТРАНА 13.

У Галерији „Гласа српског": Лазар ДРЉАЧА (1883 - 1970)

НОМИНАЦИЈЕ ЗА КРИСТАЛНУ ПРИЗМУ

ЦЕЛУЛОИДНИ СНОВИ

СТРАНА 12.

УЧИМО СРПСКИ

„ОВДЈЕ НЕКО КВАРИ!"

СТРАНА 12.

Пивара ДОБОЈ 1949-1994 45

ФРУКТОНА БАЊА ЛУКА

"КРАЈИНА ОСИГУРАЊЕ" АД БАЊА ЛУКА

КОМЕНТАР

САБИРАЊЕ НЕПРИЈАТЕЉА

Свјетски силници још једном су јасно показали да осим силних мишића немају неких других „аргумената". У глави, чини се поготово. Најприје су стали иза оних којима је клање и убијање у крви. А када су ови своје нестране побуде почели да испољавају једни према другима - нашли су се у чуду! Зар њихови штићеници међусобно да се туку?!

Менторима није до штићеника, већ до циљева које би требало да остваре, преко ове двије (марионетске) полугице. Да се ослабе па и униште Срби, тај православни фактор, који је увијек потенцијални осонац Русије, и да се створи простор преко којег ће се и убудуће, по потреби, моћи да изазивају конфликти у овом дијелу Европе.

Зато, сада (бјелопсвјетски жандари мире своје, међусобно завађене, „партнере". Мире их уцјенама да им неће давати оно што су до сада давали (оружје, храну, медијску и логистичку подршку...) и пажним обећањима да ће им дати новчана средства за економски опоравак. Такође, уцјењују их и објелодањивањем истине о почињеним злочинима, које су вјештом режијом приписали Србима, као што је масакр на сарајевској пијаци „Маркале".

За овај злочин, иначе, пред америчким ТВ-аудиторијумом, познати британски новинар и писац књиге „Грађански рат у Југославији" Миша Глени рекао је да постоје два назора, један за јавност, у којем се каже да је кривце немогуће идентификовати (што би на основу до сада створене слике о рату у бившој БиХ требало да остави утисак да су то, ипак, учинили Срби) и други (прави) за најужи круг свјетских функционера (њих „десетак"). Овај други извјештај, у које се јасно каже да су муслимани криви (као у ранијим сличним случајевима) требало је да послужи као средство политичког притиска на муслимане за пристанак на (кон)федерацију са Хрватима.

Овај савез, по жељама свјетских моћника, требао би да буде ударна песница за дробљење српских етничких простора. Али, истовремено, и језгро новог антисрпског сабориштa на просторима бивше Југославије. Ваљда, баш због тога, одмах се огласио и КЕБС са захтјевом да се обнови његова мисија на Косову, у Војводини и Санџаку. А то су већ знамо понижење мисије мира!

У савез муслимана и Хрвата мало ко разуман може да повјерује. И сам лорд Овен, копредсједник Конференције о Југославији, каже да овај савез нема неких изгледа да заживи уколико је замишљен као антисрпски инструмент. А да јесте, у својим изјавама потврђују и муслимански и хрватски челници, иако и сами мало вјерују у то „партнерство". Тај савез им је, ипак, рачунају, потребан ради остварења неких заједничких циљева. Расим Делић, командант муслиманске војске, на конгресу муслиманских интелектуалаца у Сарајеву, рекао је да се потписивањем војног споразума са Хрватима „ослобађају један фронт и значајне снаге од неколико бригада, које ће бити упућене на ратишта према српском непријатељу". А Хрватима овај савез потребан је тренутно да би „окружили" Републику Српску Крајину и задржали је у Хрватској, а потом и да се припреме за обрачун са самим „савезницима" (муслиманима)..

До обрачуна „савезника" мора опет кад - тад доћи, јер вјештачка љубав не може помирити двије непомирљиве концепције - исламску републику и велику Хрватску. Те двије концепције постоје у плановима СДА и ХДЗ још од њиховог оснивања.

Такви „велики" планови пропали су за њих неочекиваним резултатима борбе српског народа.

Ти резултати могли су бити још већи, да није било неоправдане српске попустљивости и спашавања и једних и других, када су се међусобно тукли.

Срби убудуће, као и до сада, могу рачунати само на оно за што се сами изборе. А зна се како се у рату циљ постиже!

Са непријатељем нема договора и преговора док се не порази!

Велики војсковођа и теоретичар рата Карл фон Клаузевиц, својевремено је говорио: „Ако непријатељ треба да се повинује нашој вољи, онда га морамо довести у стање теже од жртве коју од њега захтијевамо, а ове тешкоће не смију бити пролазне. Најгоре стање у које може доћи једна страна је стање потпуне неспособности за борбу. Разоружавање или савладавање непријатеља мора бити циљ ратног плана, докле год није савладан, непријатељ има и намеће нам своју вољу кроз узајамни утицај."

Све досадашња српска искуства са вјековним непријатељима говоре да ове ријечи треба уважити.

Јован ЈАЊИЋ

ПОЗАДИНА ПРОЉЕЋНЕ МУСЛИМАНСКЕ ОФАНЗИВЕ

ПРИПРЕМЕ ЗА НАПАД НА КРАЈИНУ

● Расим Делић најавио да ће његова војска бити најјача војна сила на Балкану и да је довршен процес њене реорганизације, а у српским војним круговима указују на то да је Војска Републике Српске довољно снажна, организована, опремљена и искусна да се одупре очигледном циљу муслимана да остваре „авнојске" границе БиХ

БАЊА ЛУКА 11 марта (Танјуг) — Посљедња офанзива муслиманских снага на падине Озрена и Требаве са усмјерењем према Добоју је по свему судећи реализација ширег концепта војнополитичких активности муслиманских власти — јединствена и цјеловита држава у границама бивше Босне и Херцеговине

Главнокомандујући тзв армије БиХ Расим Делић је уосталом, у изјави словеначком радију отворено поручио да ће његова војска бити најјача војна сила на Балкану када се наоружа тешким наоружањем Он је посебно нагласио чињеницу да је довршен процес реорганизације муслиманске војске чиме су створени услови за остваривање националних циљева војним путем

ПЛАНОВИ ЕКСТРЕМИСТИЧКИХ ГЛАВА

Најновије војне активности муслиманских јединица као и подаци који још нису објављени говоре да је прољећна муслиманска офанзива већ почела али да њен прави замах тек предстоји

У протеклих неколико дана јединице тзв армије БиХ извршиле су велику концентрацију снага у подручју Грачанице и долини Спрече с основним циљем, да се потисну снаге Војске Републике Српске на Требави планини на коју се наслања и сам град Добој са сјевероисточне стране Напад из тог правца био би само један крак клијешта

Други крак требало би да представља снажнија офанзивна акција муслиманских снага из правца Завидовића преко Маглаја ангажовањем јединица оперативне групе „Седам-југ" из Тешња

Зато је на подручје Грачанице и Завидовића доведен низ нових јединица међу њима и по злу позната седма муслиманска бригада састављена од екстремиста доказаних у борбама с Хрватима у Травнику прошле године

Контролом над Добојем муслимани би прекинули пругу Бања Лука — Модрича а одатле и даљу потенцијалну везу за Београд која би требало да се оствари уз већ започету изградњу дионице Брчко-Милошевац

Запосједањем Требаве пак, муслимани би лако дошли до Модриче, чиме би путни пролаз између српских земаља поново био пресјечен као и прије двије године

Муслиманске снаге истовремено настављају припреме за продор у Босанску крајину Врх муслиманске војске и државе то и не крије

Вјероватно ради што бржег продора правцем према Санском Мосту и Приједору, у Травнику је формиран седми корпус тзв армије БиХ Овај корпус обједињује јединице с поручја Бугојна Прозора и Горњег Вакуфа као и седму муслиманску 17 крајишку 27 муслиманску 305 јајачку 315 крајишку бригаду

На чело корпуса постављен је бивши потпуковник ЈНА Мехмед Алагић који је као командант 17 крајишке бригаде веома успјешно очистио Травник од Хрвата За тај успјех награђен је командантским мјестом у трећем зеничком корпусу

ВОЈСКА РЕПУБЛИКЕ СРПСКЕ СПРЕМНА

Већина припадника седмог корпуса поријеклом је из Босанске крајине и сигурно је њихов мотив једно од најважнијих оружја у планираној операцији А колики је њен значај говоре и ријечи помоћника начелника за политички рад тзв армије БиХ Фикрета Муслимовића који је приликом оснивања ове јединице у Травнику рекао да ће рат бити готов када се прорре у санско-унску регију

Овако замишљен продор чија би почетна тачка била освајање Јајца срачунат је једино на излазак на „авнојске" границе БиХ О томе ријечито говори и чињеница да су формирању корпуса присуствовали и „представници бањалучког округа"

План је заиста амбициозан али нереалан подвлаче српски војни извори и указују да је ВРС довољно снажна организована опремљена и надасве искусна да се одупре овим покушајима

Поред тога тзв армија БиХ има и превише унутрашњих проблема У посљедње вријеме никако не иде прижељкивано стабилизовање у Цазинској крајини Послије Рамиза Дреновића није се прославио ни бивши мајор ЈНА Атиф Дудаковић па је прије неколико дана на чело петог корпуса постављен Изет Нанић поријеклом из Босанске Крупе командант 505 бужимске бригаде

Ова смјена говори да је муслиманским властима у Сарајеву веома стало до Цазинске крајине јер без стабилизације прилика у њој планирани продор санско-унским правцем као „коначни циљ рата" постаје илузоран

Прољећна муслиманска офанзива и припремани напади синхронизовани су с потписивањем хрватско-муслиманских споразума о федерацији односно конфедерацији. Коначном реализацијом такве политике ослободили би се знатни људски и материјални потенцијали за рат против Срба

Поред тога територија Хрватске и њене морске луке постале би канал огромне пропусне моћи, којим би из исламских земаља босанским муслиманима стизало оружје

У сваком случају очито је жеља Алије Изетбеговића и његове врхушке да у овој ратној години остваре циљеве

Но без обзира колико енергије улагали у то и с колико воље прилазили том послу у босанскохерцеговачку кризу је уплетено и превише фактора да би нијемо посматрали шта то фундаменталистичка струја жели да оствари Много више кључева овог проблема није у рукама муслиманског врха

Милош ШОЛАЈА

РЕПУБЛИКА СРПСКА КРАЈИНА

ПОДЛОГА ЗА МИЛИОН

КНИН 11 марта - На конференцији за штампу у Народној банци Републике Српске Крајине гувернер Павао Маријановић изјавио је да су у прва два дана девизне резерве РСК увећане за милион марака Толики је износ нових динара који су добили неопходну девизну подлогу - као услов да постану хартије од вриједности Маријановић је најавио почетак исплате (у новим динарима) прво су на реду припадници Српске војске Крајине и други корисници средстава из републичког буџета На овој прес-конференцији је изражена нада да РСК неће пробити строго задане оквире и да се то није десило чак ни у прошлом периоду - незапамћених тешких услова и незабиљежене инфлације

Д П

„ГЛАС СРПСКИ", БАЊА ЛУКА, Ул. СКЕНДЕРА КУЛЕНОВИЋА 93 ИЗДАЈЕ И ШТАМПА ЈП „ГЛАС СРПСКИ"
ОСНИВАЧ ЛИСТА СКУПШТИНА РЕПУБЛИКЕ СРПСКЕ
в. д. главни и одговорни уредник Никола ГУЗИЈАН
директор Предраг НИКОЛИЋ
Уређује РЕДАКЦИЈСКИ КОЛЕГИЈУМ

Први број „Гласа" извршио је као орган НОП-а за Босанску крајину у Жупици крај Дрвара, 31. јула 1943. године. Од 8. фебруара 1983. године „Глас" излази као дневни лист.
Од 15. септембра 1992. године излази као дневни лист Републике Српске.
Указом Предсједника Републике Српске од 9. јануара 1994. године лист „Глас српски" одликован је Орденом Његоша првог реда.
Редакција телефони: главни и одговорни уредник 12-032, деск 12-078, 12-084, дактилографи 12-034, телефакс 12-283.
Огласно у Улици Краља Алфонса 13, бр. 1. Телефон и телефакс 11-948. Шеф Пословнице економске пропаганде 11-964. Рукописи се не враћају.

Телефони Јавног предузећа „Глас српски": централа (078) 12-390, 12-394. Директор предузећа 11-659 и 12-263, телефакс 12-283
Динарске уплате на жиро-рачун за старе динаре бр. 10500-601-5-12456 и за нове динаре бр. 30500-601-0-12456 код СДК Бања Лука. Уплате на девизни рачун бр. 10500-620-71000-522 код Бањалучке банке ДД Бања Лука
КОПИЈУ УПЛАТНИЦЕ ЗА ПРЕТПЛАТУ ПОСЛАТИ НА ОГЛАСНО.
Рјешењем Министарства информација Републике Српске бр. 01-413/93 лист је уписан у Регистар јавних гласила под редним бројем 35.
На основу тарифе пореза на промет тарифни број 8 тачка 1 под 13 на дневне новине „Глас српски" порез на промет плаћа се по стопи од 3% (Сл. гласник Републике Српске) бр. 15/92).

МЕКСИЧКА РЕАГОВАЊА НА ИНТЕРВЈУ ПРЕДСЈЕДНИКА СРЈ

СРБИЈА ГОВОРИ ИСТИНУ

● Генерални секретар организације за забрану пролиферације нуклеарног оружја у латинској Америци и Карибима, Енрике Роман Мореј изјављује да Зоран Лилић даје директне информације које у другачијим бојама приказују догађаја на Балкану ● Редакцијски коментар „Ексцелзиора" чак окривљује штампу за то што је дезинформацијама обмањивала јавност

БЕОГРАД 11 марта (Танјуг) — Генерални секретар ОПАНАЛ-а (Организације за забрану пролиферације нуклеарног оружја у Латинској Америци и Карибима) Енрике Роман Мореј — коментаришући интервју предсједника СРЈ Зорана Лилића мексичком „Ексцелзиору" — изјавио је да овај интервју даје директне информације које у другачијим бојама приказују догађаје на Балкану „Остале информације пролазе другим путевима и презентирају се сходно одређеним интересима" истиче Мореј

Мореј сматра да се сукоб на тлу некадашње Југославије не може посматрати поједностављено и тражити један или два кривца већ да је ту ријеч о веома комплексном питању о укључености многобројних националности националних мањина религија и језика Он такође истиче да Организација уједињених нација има потребне механизме који могу довести до рјешења конфликта Један од начина је да се повећа број војника како је то недавно тражио генерал Мајкл Роуз

Како се сазнаје у Кабинету предсједника СРЈ Мореј је посебно нагласио значај интервјуа рађених на лицу мјеста на Балкану (интервју у са предсједником Лилићем претходили су разговори вођени у Румунији) за политичаре Латинске Америке јер је ријеч о директним и објективним информацијама Он нарочито истиче да УН морају наћи начине да се спријечи ширење конфликта

Поводом Лилићевог интервјуа „Ексцелзиор" је донио и посебан редакцијски коментар под насловом „Србија говори истину"

„Било је потребно да чујемо и глас Срба и њихово мишљење о крвавом рату у Босни и Херцеговини о коме смо до сада знали само оно што нам западне силе кажу преко свјетске штампе" Српски глас преноси генерални директор „Ексцелзиора" преко интервјуа са Зораном Лилићем предсједником СРЈ који окривљује штампу за нетачне информације

Предсједник Лилић износи своје мишљење и уз сав распект личности мора се рећи да су његове ријечи оштре када каже да је „у рату на просторима бивше СФРЈ професија новинара доживјела прави морални крах" У коментару се констатује да предсједник Лилић одговара директно на питања без уобичајених еуфемизама и с „чврстином лидера који види да је његов народ не само изложен злонамјерним мишљењима већ и европској дволичности" Потом се каже:

„Лилић је идеална личност за интервјусање јер док је одговарао на питања његове ријечи су биле као стријеле које директно погађају циљ" По његовом мишљењу ставу непристрасног анализитичара „конфликт у Босни није само европски проблем јер су се у њега већ укључиле САД"

У коментару је посебно наглашена изјава предсједника Лилића да су масакр на пијаци Маркале изазвали сами муслимани

Други редакцијски коментар „Ексцелзору" под насловом „ОУН треба да се мијеша" који се бави питањем обарања авиона над Босном наводи ријечи предсједника Лилића о економској добити коју неки остварују на рату у Босни У коментару се констатује подударност ове оцјене са оцјеном румунског руководства Цитирају се ријечи предсједника Лилића: „Шта се тиче оборених авиона НАТО зна истину али неће да је каже" Такође се наводи изјава предсједника Лилића да је „ваздушни простор његове домовине био повријеђен више од двадесет пута у вријеме трајања ултиматума НАТО-а"

У коментару се преноси мишљење предсједника Лилића о Уједињеним нацијама и каже се да су се УН ставиле у службу САД „Нико не може рећи да то није тачно" каже се у коментару и закључује: „САД користе УН као војну снагу у свим посљедњим војним интервенцијама што је срамота за организам који је створен са циљем да се избјегне рат Остаје нам да заједно са Лилићем пожелимо да УН промијене свој став и престану да служе овој великој сили"

ЗОРАН ЛИЛИЋ У „ЕКСЦЕЛЗИОРУ":

МИ НИСМО АГРЕСОРИ

БЕОГРАД 11 марта (Танјуг) — Предсједник СР Југославије Зоран Лилић у опширном интервјуу утицајном мексичком листу „Ексцелзиору" који се чита у цијелој Латинској Америци, оцијенио је да УН и Европска унија нису испуниле дату ријеч и изразио је наду да ће се то исправити и да се оне неће само демонстрирати силу

Међународна заједница је показала два лица а УН су се ставиле у службу само једне суперсиле само једне земље — САД оцијенио је предсједник Лилић Он је примијетио да се „примјењује политика двоструког аршина једног за Србе и другог за муслимане који су све вријеме били привилегована страна"

„Ми нисмо агресори нити геноцидан народ и желимо да сарађујемо са свим народима свијета" нагласио је Лилић

Југословенски предсједник је истакао да би највећи допринос миру у БиХ и на просторима бивше Југославије било укидање ембарга који је неправедно наметнут „прије свега под притиском"

„Ми не тражимо да међународна заједница јавно призна своју грешку али имамо право да захтијевамо стварање нормалних услова како бисмо могли да живимо као и друга нормална људска бића" рекао је Лилић

„Наша искрена жеља је да побиједи истина и вријеме ће показати да смо били у праву" нагласио је предсједник СР Југославије Зоран Лилић у интервјуу мексичком „Ексцелзиору"

ГЕНЕРАЛ МИЛОВАНОВИЋ ПОСЈЕТИО ВИШЕ ГРАДИШКИХ ПРЕДУЗЕЋА

ОЧУВАНА ПРИВРЕДА

ГРАДИШКА 11 марта — У Градишци је данас боравио генерал-мајор **Манојло Миловановић**, начелник Главног штаба Војске Републике Српске Овом приликом он је заједно са Небојшом Ивоштанином предсједником Скупштине општине посјетио градишка предузећа **„Стандард", „Метал", „Трико", Творницу грађевинских стројева „Јелшингград" и „Леонту"**.

Представници ових предузећа информисали су генерала Миловановића о стању и проблемима с којима се сусрећу у производњи и пословању као и са програмима производње

У току ових разговора, истакнуто је да су ова а и друга градишка предузећа упркос ратним тешкоћама успјела да одрже основну производњу наравно према редуцираном програму **У појединим предузећима, посебно у „Металу" и „Јелшингграду", истакнут је и проблем недостатка стручњака, који су одсутни због ангажовања у јединицама Војске Републике Српске.**

Са оним што је видио у градишким предузећима генерал Миловановић је задовољан јер се увјерио да се у градишкој општини чине велики напори да се производња повећа у свим гранама привреде

— Према оном што сам видио и чуо, градишка привреда је у стању да настави гдје је стала, јер су њени капацитети у току овог рата потпуно очувани — рекао је генерал Миловановић, истакнувши да је овдје одржан континуитет производње **— Истина рекао је он, користи се мање капацитета због одлива радне снаге, санкција и недостатка енергије, јер је на овом подручју основни енергент електрична струја која углавном у Крајину стиже кроз посавину.**

Све у свему приликом данашње посјете градишким предузећима генерал Миловановић имао је прилику да се увјери да они који су остали у процесу производње чине све што могу да обезбиједе средства не само за себе него и за потребе наше војске

Г. ШЕРБУЛА

ДОБОЈСКО РАТИШТЕ

ОДБИЈЕНА ТРИ НАПАДА

ДОБОЈ 11 марта (Танјуг) — И у протеклих 24 часа муслиманске јединице су у ширем региону Добоја офанзивно и провокативно дјеловале на српске одбрамбене положаје и насеља саопштила је јутрос информативна служба Првог крајишког корпуса Војске Републике Српске

Српски браниоци су успјели да одбију два пјешадијска напада која су муслиманске снаге уз јаку артиљеријску подршку извеле на српске положаје сјевероисточно и југоисточно од Теслића као и напад на линије српске одбране на западном дијелу добојског фронта

На српске положаје југозападно од Маглаја муслиманске јединице су дјеловале пјешадијском и минобацачком ватром а провокације јачег интензитета забиљежене су и на цијелој линији разграничења на требавеском ратишту

На озренском фронту било је само провокативних дејстава на која српски браниоци нису одговарали

ИНЦИДЕНТ У ЗЕНИЦИ

УБИЈЕН ЕНГЛЕСКИ ВОЗАЧ

БАЊА ЛУКА 11 марта (Танјуг) — Припадник једне од муџахединских јединица у тзв армији БиХ Абу Муса убио је прије три дана једног енглеског возача у Зеници сазнаје се данас у добро обавијештеним изворима у Бањој Луци

Абу Муса порријеклом из Јемена починио је ово убиство без икаквог повода једноставно зато што је био пијан и није био у стању да се контролише тврде ти извори

Име британског возача није саопштено јер муслиманске власти покушавају да прикрију инцидент Посебна је невоља што се убиство десило у Зеници па се никако не може довести у везу са српском страном

Зеница је позната по великој концентрацији муџахедина из арапских земаља познатих по бахатости и самовољи Већина их припада наводно специјалној јединици „Еј ихад"

ОТКАЗАНИ ЛЕТОВИ ЗА РУМУНИЈУ

НЕОБИЧНА ОБРАЗЛОЖЕЊА

● Њемачка штампа тврди да Румуни нису пристали на договор о транспорту избјеглица због притиска Србије

БОН 11 марта (Танјуг) — Министар унутрашњих послова покрајине Сјеверна Рајна Вестфалија Херберт Шнор изјавио је да су сви предвиђени летови с избјеглицама за СР Југославију преко Темишвара отказани па чекамо да се заврше разговори о томе између министарства унутрашњих и спољних послова Њемачке и Румуније

Сада је на потезу савезни министар за унутрашње послове Манфред Кантер додао је Шнор Експерти њемачког савезног министарства били су наводно договорили са колегама из надлежног румунског ресора о транспорту избјеглица и наводно су у Темишвару били припремљени аутобуси за превоз изгнаних до југословенске границе Сада је дефинитивно одгођен одлазак првих 650 избјеглица до краја марта а овдашња штампа тврди да Румуни нису дефинитивно пристали „због притиска Србије" Не каже се међутим какав је притисак вршила Њемачка (и какав тек предстоји) на Румунију

Поводом покушаја Њемачке да масовно протјера избјеглице у Југославију Савез српских и југословенских друштава у Њемачкој изразио је забринутост наших грађана који овдје живе и истакао да би протјеривање избјеглица представљало додатне санкције на већ постојеће које су топлико погодиле све народе Југославије

МУСЛИМАНСКО—ХРВАТСКИ СУКОБИ

ИСЕЉЕНО СЕЛО ЛОВРИЋИ

БАЊА ЛУКА 11 марта (Танјуг) — Муслиманске и хрватске власти у бившој Босни и Херцеговини чине у времену до могућег коначног постизања међусобног споразума све да што више етнички очисте територију коју контролишу сазнаје се данас у српским војним изворима у Бањој Луци

Прије неколико дана потпуно је исељено хрватско село Ловићи код Грачаца што муслимански медији покушавају да демантују Поред тога у Зеници Хрвати убрзано продају ствари што је поуздан знак да се спремају за исељавање

Муслиманске власти су наредиле и спаљивање хрватских кућа у напуштеном селу Зубићи код Травника а обје стране се међусобно оптужују за спаљивање и уништавање кућа у околини Мостара

У БАЊОЈ ЛУЦИ ОДРЖАН САСТАНАК ДИРЕКТОРА ПОСЛОВНИХ БАНАКА РЕПУБЛИКЕ СРПСКЕ

ЈАЧАТИ ПОТЕНЦИЈАЛ БАНАКА

• Проблеми у остваривању новог монетарног система • Како ријешити питање прољећне сјетве

БАЊА ЛУКА 11 марта — Проблема у остварењу новог монетарног система, судећи по ономе што се чуло на данашњем састанку директора пословних банака Републике Српске одржаном у Народној банци Републике Српске у Бањој Луци има много. Састанку је поред директора присуствовао и Момчило Пејић, гувернер Народне банке представници Службе платног промета и „Електропривреде".

— Потенцијал пословних банака у нашој Републици је врло слаб. Ограничени смо реалним покрићем које није довољно ни за обезбјеђење минималних потреба привреде. Такође и девизни потенцијал државних резерви је мали и морамо се знатно ангажовати за покриће републичког дефицита. Поред ова два проблема јавља се и трећи,— финансирање пољопривреде прољећне сјетве — рекао је Момчило Пејић, гувернер Народне банке.

Република Српска би за прољећну сјетву требало да уложи минимално 200 милиона динара. То би могло да се оствари путем централног депозита односно одобравања кредита дирекцији за робне резерве.

На састанку је речено да Народна банка Републике Српске остаје главна филијала Народне банке Југославије а да ће се у раду банака користити прописи Народне банке Југославије. Замјена и куповине динара и продаја динара за девизе за грађане вршиће се по средњем курсу.

Р. Ш.

ГЕНЕРАЛ БАСТИАНАС, ШЕФ ВОЈНИХ ПОСМАТРАЧА УНПРОФОРА У БИВШОЈ ЈУГОСЛАВИЈИ

ИЗВЈЕШТАЈИ ЗАСНОВАНИ НА ЧИЊЕНИЦАМА

• Коментаришући примједбу да Унпрофор није предуприједио хрватску агресију на Унпа зоне, иако је био обавијештен о концентрацији њених трупа, генерал Бастианс истиче да је „задатак УНМО да посредује у спречавању и обустављању непријатељстава сукобљених страна, али не војничким већ политичким средствима"

БЕОГРАД 11 марта (Танјуг) - Свједоци смо немијешања Србије у конфликте у бившој Босни и Херцеговини, нагласио је шеф војних посматрача Унпрофора у Југославији (УНМО) холандски бригадни генерал **Герардус Бастианс** у интервјуу за најновији број листа **„Војска"**.

Генерал Бастианс је рекао да није у стању да одговори на питање колико његови извјештаји могу да утичу на укидање санкција УН према СР Југославији, али је прецизирао да ти извјештаји садрже само чињенице.

Коментаришући примједбу да Унпрофор није предуприједио хрватску агресију на Унпа зоне иако је био обавијештен о концентрацији њених трупа генерал Бастианс истиче да је **„задатак УНМО да посредује у спречавању и обустављању непријатељстава сукобљених страна, али не војничким већ политичким средствима".**

„Ми не смијемо ни на који начин да улазимо у предмет спора, на шта би могла да нас наведе некаква аналитика или прогноза" додао је он.

На питање како успијева да обавјештење официра 32 земље канцелише да раде за УН а не за рачун својих земаља генерал Бастианс је рекао да не искључује ту могућност али је додао да су тимови на терену мјешовити да сњегује тимски рад и систем отвореног извјештавања.

„То не значи, међутим, да им ми забрањујемо контакте с њиховим земљама из амбасада и конзулата, који су оправдано забринути за њихову безбједност".

На примједбу да позицију официра УНМО угрожавају гласине да би они могли да послуже као „локатори" за навођење авиона НАТО приликом евентуалне војне интервенције генерал Бастианс је одговорио да им то није мандат нити су технички опремљени за тако нешто.

Јединица УНМО има у свом саставу укупно 578 официра и 100 локалних преводилаца који осим превођења раде на упознавању официра са обичајима навикама и културним споменицима локалног становништва.

Половина официра УНМО налази се у Босни, 40 до 45 је на аеродромима у Загребу, и у Србији, 15 посматрача је у Црној Гори, 24 у Македонији, а око 180 у УНПА зонама, нагласио је генерал Бастианс у интервјуу најновијем листу „Војска".

САСТАНАК ПРИВРЕДНИКА У НОВОМ ГРАДУ

НОВИ ПОСАО „ЛИГНОШПЕРА"

НОВИ ГРАД 11 марта — Данас су новоградски „Лигношпер" посјетили **Свето Мудреновић**, предсједник Основне привредне коморе Бања Лука **др Милорад Кузмановић**, помоћник министра за здравство РС и посланици у Скупштини Републике Српске **Анђелко Граховац и Гаваро Богић**.

Циљ ове посјете био је упознавање са функционисањем привреде у новим економским условима. Састанку су присуствовали и представници других новоградских предузећа.

Фабрика **„Лигношпер"** познати је произвођач фурнира шперплоче и канцеларијског намјештаја. Исто тако „Лигношпер" се успјешно представио опремањем интијера у многим објектима на подручју Југославије.

Судећи по ономе што се данас чуло у разговорима „Лигношпер" би ускоро требало да реализује још један пројекат овакве врсте. Ријеч је о опремању објекта Министарства за здравство РС.

Како је истакао **Нађо Сузић**, генерални директор фабрике и овај посао 280 радника колико их је сада у радној обавези обавиће на вријеме. Наравно и другим пословима приступаће се озбиљно, као и до сада јер само на тај начин може се одржати на тржишту.

Из овог колектива мобилисано је 250 радника у јединицама Војске Републике Српске а досадашњих је данаест дало животе у борби за нову отаџбину.

„Лигношпер" су данас посјетили и представници 16 бригаде у чијем саставу се налази и један број бораца са овог подручја.

В. БАБИЋ

СЈЕДНИЦА СО ДРНИШ

НОВО ИМЕ ШКОЛИ И ТРГУ

ДРНИШ 11 марта - Дрнишки одборници донијели су одлуку о промјени назива основне школе и главног трга. Школе ће носити име Спиридона Алексијевића - оснивача прве српске школе у овом далматинском мјесту гдје су духовне и културне традиције Срба изузетно богате. Сједница Општинске скупштине и послије ње одржана свечаност освећења школе били су повод за подсјећање на ђака Спиридона. Протосинђел манастира Крка Спиридон Алексијевић је био истакнути духовни и културни прегалац који је Дрнишане учио писмености од 1795 године. Дијете херцеговачког краја рођен у Житомислићу дочекиван је у Дрнишу и манастиру Крка код Кистања - послије својих честих боравака у свијету - као најрођенији. О томе је приликом освећења Основне школе у Дрнишу пригодно слово изрекао епископ далматински господин Лонгин. Ђаку Спиридону у част пјао је хор ученика Богословије у манастиру Крка који води професор Славко Зорица парох дрнишки. Духовне свечаности у Дрнишу крунисане су обиљежавањем новог имена главном тргу. Он ће својим именом чувати успомену на првог српског просвјетитеља Светог Саву.

Д. П.

ДСС О ВАШИНГТОНСКОМ СПОРАЗУМУ ХРВАТА И МУСЛИМАНА

СУСПЕНДОВАНИ ЖЕНЕВСКИ ПРЕГОВОРИ

• „Са становишта српског националног интереса неприхватљиво је укључивање Срба у федерацију босанских Хрвата и муслимана, као и у конфедерацију са Хрватском", истакао је Мирко Петровић, предсједник Извршног одбора ДСС

БЕОГРАД, 11. марта (Танјуг) — Предсједник Извршног одбора Демократске странке Србије (ДСС) Мирко Петровић данас је на конференцији за штампу оцијенио да хрватско—муслимански споразум представља суспензију женевских преговора.

Према његовим ријечима пошто је тај споразум постигнут без учешћа српске стране он за њу не представља никакву обавезу.

„Са становишта српског националног интереса неприхватљиво је укључивање Срба у федерацију босанских Хрвата и муслимана, као и у конфедерацију са Хрватском", истакао је Петровић.

Он је поновио став ДСС да је тројна подјела једино рјешење за Босну и да босански Срби имају легитимно право да се прикључе Србији са територијом утврђеном на преговорима у Женеви.

Што се тиче најаве протјеривања већег броја југословенских грађана из њемачке Петровић сматра да је то мотивисано истим циљевима као и претходно прихватање тих истих људи — дискредитовањем СР Југославије и додатним притиском на њу.

Он је додао да је изузетно значајно да овом приликом државни органи врше своју дужност и допусте улазак у земљу само оним лицима која имају југословенске пасоше.

РУГОВИН ЗАХТЈЕВ ЊЕМАЧКОЈ

ОДУСТАНИТЕ ОД ПРОТЈЕРИВАЊА

ПРИШТИНА 11 марта (Танјуг) - Предсједник Демократског савеза Косова (ДСК) Ибрахим Ругова затражио је данас од њемачких власти да одустану од протјеривања албанских избјеглица.

На конференцији за новинаре, Ругова је захвалио Њемачкој за „разумијевање положаја албанских избјеглица у тој земљи" и изразио очекивање да ће власти у Бону то показати и овај пут. Ругова није могао да прецизира колико ће косовских Албанаца бити враћено из Њемачке већ је само поменуо бројку од „неколико хиљада".

Уколико они ипак буду протјерани лидер ДСК је затражио да Албанци протјерани из Њемачке буду пребачени на аеродром у Приштини иако је како је примијетио свјестан да је то тешко изводљиво због међународне блокаде.

Ругова је одбацио тврдње по којима се међу Албанцима са Косова који ће бити протјерани из Њемачке налазе и они који су завршили војну обуку.

ФРОНТ У ПОСАВИНИ

УЧЕСТАЛИ НАПАДИ ХРВАТА

БАЊА ЛУКА 11 марта (Танјуг) - Хрватске снаге су током протекле ноћи и јутрос појачале дејства на српске одбрамбене положаје у Посавини саопштила је Информативна служба Првог крајишког корпуса Војске Републике Српске у Бањој Луци.

Из правца Посавских Подграђа који се налазе на територији Републике Хрватске синоћ су испаљена три минобацачка пројектила калибра 120 милиметара по Крепшићу источно од Брчког.

Јача ватра из пјешадијског оружја отварана је и на орашком ратишту гдје су хрватске јединице дјеловале према рејону Гребница западно од Орашја.

Повремених провокација било је прошле ноћи и око Брчког и Градачца.

ЈОШ ЈЕДНА АКЦИЈА У ПЛАВНУ

ПОПРАВАК ПУТЕВА

КНИН 11 марта — До Плавна највећег крајинског села — готово је немогуће стићи послије сваког кишног и сњежног невремена — за што „заслуге" има и сиромашна касА книнских путара. Временске неприлике карактеристичне за ову зиму условиле су хитност уређења пута од Книна до крајњих аутобуских станица у Плавну. Плаваћани су углавном очистили своју дионицу па су сада на потезу становници насеља смјештени ближе Книну. У чишћењу наноса земље и уклањању одрона камења учествовао је већи број становника — каже Тодор Савић, један од одборника Плавна у СО Книну и истиче помоћ коју су пружили општина и поједина јавна предузећа. Савић подсјећа да су за вријеме новембарског невремена, какво се овдје не памти становници Плавна у изузетно кратком року замијенили све бандере које су „посјекли" ледена киша и олујни вјетар, па су то и сусједна насеља само који дан били без струје.

На акције становници Плавна су често изражавали и у богатија времена а у ратним приликама умножили су се разлози за колективан добровољни рад — како би одржали најнеопходније услове за живот у својој средини.

Д. П.

АНДРЕЈ КОЗИРЈЕВ:

РУСИЈА УСКОРО У „ПАРТНЕРСТВУ ЗА МИР"

• Руски министар оштро критиковао оне који желе да конфронтирају Русију са КЕБС-ом и НАТО-ом

МОСКВА 10 марта (Танјуг) — Русија ће ускоро приступити програму „Партнерство за мир" изјавио је данас министар иностраних послова Андреј Козирјев

Говорећи на заседању Савјета за међународну политику шеф руске дипломатије је рекао да тај програм у суштини није нов Он је оцијенио да су оквири програма садржани у документима КЕБС-а „Сада се појавила могућност квалитативног јачања КЕБС-а" оцијенио је Козирјев

Руски министар је оштро критиковао оне који — како је рекао — желе да конфронтирају Русију са КЕБС-ом и НАТО-ом Козирјев је рекао да има у виду лидера Либерално-демократске партије Владимира Жириновског али и друге политичаре „привржене старим шемама"

Козирјев је истовремено осудио оне политичаре у Источној и Централној Европи који „шпекулишу са фактором Жириновски" и желе да у Русији виде непријатеља Неки кругови у тим земљама „желе што прије да уђу у НАТО" да би добили економску помоћ

Шеф руске дипломатије такође сматра да у НАТО постоје снаге „центризма" које се залажу за механичко проширење НАТО То сведочи о „вакууму стратегијске мисли" оцијенио је Козирјев

Ако Запад не успије да створи механизам узајамног дејства односно заједничких акција то ће неизбјежно довести до нових подјела у Европи оцијенио је руски министар У том случају неће моћи да се ријеши ни конфликт у бившој Југославији

Руски министар је наговијестио да ће управо у том смислу водити разговоре са америчким државним секретаром Вореном Кристофером 14 марта у Владивостоку „Ми не смијемо дозволити слабљење руско-америчке сарадње" закључио је Козирјев

Руски минист се данас у Москви сусрео и са министром иностраних послова Италије Бењамином Андреатом Саопштено је да је било ријечи о низу међународних питања укључујући и конфликт у Босни

Италијанског министра данас је примио и предсједник Русије Борис Јељцин

САВЈЕТ БЕЗБЈЕДНОСТИ О ИНЦИДЕНТУ НА ДУНАВУ

РАСПРАВА БЕЗ ОДЛУКЕ

НЈУЈОРК 11 марта (Танјуг) — Савјет безбједности Уједињених нација у четвртак није донио било какву одлуку о шест бугарских шлепова са нафтом који су се на мистериозан начин нашли у југословенској луци Прахово али је затражио да се шлепови посада и терет врате Бугарској

Савјет је спремио предсједничко саопштење у коме се осуђује „крајње опасан акт за који још треба да се утврди одговорност" али је одлучио да се саопштење не усваја већ да се од Југославије затражи да врати шлепове посаду и терет

Југословенски амбасадор у Уједињених нацијама Драгомир Рокић упутио је писмо Савјету у коме је образложио југословенске ставове у вези с овим случајем и рекао да Југославија не зна ни за какву отмицу шлепова да су они нормално стигли у Прахово и подвргнути редовној контроли

На тегљачу „Кма Кубрат" је према Рокићевим ријечима поред 21 члана посаде било седам путника од којих је пет пуштено са уредним бугарским пасошима а двојица су задржана јер им документи нису били у реду

Рокић је рекао да је Бугарска тек послије више од 24 сата обавијестила СР Југославију да је тегљач отет након чега су предузете одређене мјере и покренута истрага

Према бугарским тврдњама и неусвојеном нацрту предсједничког саопштења у шест шлепова налазило се 6 000 тона нафте

Рокић је послије сједнице Савјета разговарао с предсједником Жан Бернар Меримеом коме је још једном изложио југословенско виђење ситуације Мериме је по Рокићевим ријечима захвалио југословенској влади на досадашњим информацијама и помоћи у расвјетљавању овог случаја али је рекао да Савјет безбједности очекује да Југославија до почетка идуће недјеље врати шлепове посаду и терет Бугарској

Руски амбасадор у Уједињеним нацијама Јулиј Воронцов упоредио је овај случај са „друмским разбојништвом" „Мислим да је то чист случај криминала" да се набави нафта и послије прода"

Воронцов није објаснио на шта тачно мисли нити ко су криминалци ко препродавци а ко купци

„ВАШИНГТОН ПОСТ"

АМЕРИЧКИ ПЛАН ЗАВАДИ ПА ВЛАДАЈ

ВАШИНГТОН, 11. марта (Танјуг) — Коначно рјешење за проблем Книнске крајине у великој мјери зависи од успјеха или неуспјеха америчке иницијативе за рјешење сукоба у Босни и Херцеговини. Истовремено, пројект федерације муслимана и Хрвата у Босни и повезивање те федерације у конфедерацију са Хрватском, снажно је оживио интерес Срба у Крајини да се припоје Србији. Они сада истичу тај циљ и траже да се он узме у обзир као дио америчког мировног плана.

Ово је став из анализе „Вашингтон поста", који се ослања на дипломатске изворе у југословенској пријестници и аналитичаре у Србији.

„Дипломати и аналитичари у Београду указују на то да су недавни инциденти (напад на авион НАТО — акција на Травник и Бугојно) јасан покушај да се упути порука Вашингтону", наводи дописник листа из Београда Дејвид Отавеј, додајући да је у интервјуу са крајинским функционерима сазнао о поруци коју они шаљу предсједнику САД Билу Клинтону, гдје се — како се наводи — упозорава Клинтон да муслиманско—хрватски споразум прихвати новим геноцидом над Србима у Крајини, с обзиром на то да је једна од димензија америчког плана претпоставка да је Крајина дио Хрватске.

„Америчка иницијатива забија клин између Срба у Крајини, с једне, и босанских и других Срба, с друге стране. Мислим да је амерички циљ да се босанским Србима омогући прикључење Југославији, а да се Крајина врати Хрватској", наводи „Пост" ријечи европског дипломате у Београду.

„Пост" наводи ријечи министра Јарчевића да Срби у Крајини неће прихватити муслиманско—хрватску федерацију у Босни. „Наш одговор на федерацију и конфедерацију са Хрватском јесте федерација свих српских држава" — каже Јарчевић, према „Посту". Упитан шта ће Крајишници одговорити „ако их Милошевић не прими у свесрпску државу", Јарчевић је — наводи амерички дневник — одговорио: „Милошевић ће нас прихватити, јер је народ јачи од Милошевића".

Напис у „Вашингтон посту", обично добро обавештеном о политичким ставовима америчке владе, јасно открива још „једну малигну страну америчког концепта" о стварању муслиманско—хрватске федерације у Босни. Поред намјере да се створи јак антисрпски — преговарачки и војни блок, и подрже (за сада недефинисани) муслимански територијални захтјеви, администрација обећава и Хрватској, у замјену за одустајање од прикључења дијелова Босне, враћање Крајине под „шаховницу", при томе манипулишући ставовима руководства Србије.

ДИПЛОМАТСКЕ ТЕМЕ

ЕВРОПА СНОСИ ТРОШКОВЕ

Русија и Америка преузеле иницијативу за рјешавање босанске кризе, али се у Европској унији чују и негодовања стога што земље старог континента дају „највећи допринос и у војничким и у хуманитарној помоћи"

БРИСЕЛ 11 марта (Танјуг) — Послије двије године рата у Босни Сједињене Америчке Државе и Русија преузеле су од Европе иницијативу за рјешење кризе мишљење је више дипломатских извора у Бриселу

У Европској унији се указује на то да је такав обрт утолико парадоксалнији што Европа још даје „највећи допринос и у војничким и у хуманитарној помоћи"

Подсјећа се истим поводом да је одоко 13 000 војника колико је сада укупно у Босни највише из земаља чланица Европске уније са далеко највећим контингентима Француске и Британије У међувремену 400 руских војника придружило се плавим шљемовима док САД упућивање својих трупа условљавају закључењем свеобухватног мировног споразума

Упркос томе закључују не без горчине исти извори Америка и Русија имају сада средишње мјесто у разрјешењу босанске кризе Према истим изворима двије земље су поријепиле улогу тако да Америка више дјелује на муслиманску и хрватску страну а Русија на српску

Према бриселском дневнику „Ла либр Бељик" у „очаравајућој партији шаха" између Вашингтона и Москве Русија је забиљежила значајан поен успјевши да из Резолуције Савјета безбједности усвојене 4 марта избрише било какво помињање НАТО

Исти лист тврди да једнако такође исте игре преворуке америчког државног секретара Ворена Кристофера још 27 фебруара да се постепено укидају санкције против Србије и Црне Горе Бриселски дневник не наводи изворе ове информације нити услове да се поменуте препоруке оживотворе или допушта да се наслути да се од српске стране заузврат очекују одговарајући уступци

Д МИКЉА

АМЕРИКА И ДНЕВНИК САРАЈЕВСКЕ ДЈЕВОЈЧИЦЕ

ФАРСА НА КАПИТОЛ ХИЛУ

• Сарајевски дневник тринајстогодишње Златe Филиповић у верзији јеврејско—муслиманске кампање сатанизаније Срба

ВАШИНГТОН 11 марта — Може ли дјевојчица од тринаест година бити кандидат за члана владе једне земље? Може — у америчком Конгресу

Конгресмен Крис Смит позвао је Злату Филиповић сарајевску тинејџерку и аутора већ познатог дневника: „Живот дјетета у Сарајеву" да се кандидира у Комитету конгреса Америке „како би Срби разумјели патње Сарајева"

Злата Филиповић чија је књига — дневник управо објављена у САД (послије Француске) доведена је у четвртак на Капитол хил да пред посебним Комитетом говори током цијелог сата о свом дневнику и животу у ратом захваћеном Сарајеву Говорећи и одговарајући на изврсном енглеском дјевојчица је пред чланове Комитета изнијела причу без зла у срцу и тиме увелико покварила замишљену представу Конгресмену Смиту одбила је чак да прихвати идеју да је из сарајевске несреће успјела да извуче захваљујући томе што јој је Свевишњи подарио снагу „Извор моје снаге била је љубав мојих родитеља и пријатеља Срба Хрвата и Муслимана" одговорила је Злата Филиповић чији је долазак у Америку и овде у Вашингтон пратила френетична бука удруженог јеврејско—муслиманског побија

Изузетно добро организована кампања злоупотребе сарајевске „Ане Франк" да би се Срби дефинитивно приказали као народ који је извршио погром над новим јеврејским пријатељима муслиманима стигла је и у основне средње школе и универзитете На школским ходницима се може прочитати позив на организовану посјету једном од прерађивања дјевојчице „Ане Франк из Сарајева" У основним и средњим школама у Мериленду на примјер бирају се групе од по десет ученика који ће имати ту посебну прилику да виде поздраве и узму аутограм од „Ане Франк"

Догађај у Комитету америчког Конгреса је заиста само мала епизода у монструозној отужној кампањи употребе једног дјетета да би се сатанизовао српски народ Злата дијете које не мрзи како би хтјели и како су конципирали организатори ове суморне фарсе већ неколико дана наступа широм Америке, али никако да се „укопи" у пуној мјери у сценарио Изузев ако се не рачуна подвала коју јој је (ипак) успио да подметне у четвртак на Капитол хилу конгресмен Марки Када је већ „орбила" да се Београду укину свјетла Марки је тражио од дјевојчице да бар прихвати његову идеју да се успостави телефонски саобраћај са Сарајевом и да се то сматра предметом из оквира хуманитарне помоћи Сарајеву Дјевојчица је рекла маравно да одобрава идеју, јер ће моћи да разговара са пријатељима Дијете није схватило подвалу свако ометање достављања хуманитарне помоћи изазива према Резолуцији Савјета безбједности бомбардовање Наравно Срба

Дејан ЛУКИЋ

ИНТЕРВЈУ ГЕНЕРАЛА МИЛАНА ЧЕЛЕКЕТИЋА, КОМАНДАНТА ГЛАВНОГ ШТАБА СРПСКЕ ВОЈСКЕ КРАЈИНЕ "ГЛАСУ СРПСКОМ"

СВИ СМО НА ИСТОМ ЗАДАТКУ

• Подсјећам да се сви налазимо на истом задатку и да се наш непријатељ зна. На шта би то личило када би због неких политичких размирица и различитих мишљења у конфликте улазили команданти корпуса, бригада или, пак, предсједници општина, секретари СУП-ова... Одабран је наш основни задатак и на том плану морамо бити јединствени, сви без изузетка

Жељко КОПАЊА

Ратни пут генерал-мајора **Милана Челекетића** почео је у Славонији када је са дијелом јединица тадашње ЈНА из Бјеловара 1991 године стигао у Окучане да заустави напад припадника МУП-а Хрватске на српско становништво у овом крају. У условима обезглављености ЈНА, потпуног расула у политичком врху Југославије захваљујући само бескомпромисном команданту Челекетићу тада у чину потпуковника, његовим правилним процјенама и изврсно организованим окучанским територијалцима на чеву са Рајком Наранџићем потпомогнутима првом добровољачком јединицом „Вукови са Вучјака" из Прњавора које је предводио **Вељко Милановић**. Окучани су сачувани и јединице МУП-а Хрватске морале су се повући према Новој Градишки односно на запад према Новској.

У међувремену Саву су почеле да прелазе и јединице Бањалучког корпуса ЈНА а одлуком команде корпуса на чело 16 крајишке моторизоване бригаде 24 септембра 1991. године стао је **Милан Челекетић**. Са том јединицом Челекетић ће ићи из битке у битку, из побједе у побједу. Удариће темеље бригади које ће постатити ударна песница Војске Републике Српске.

Послије двогодишњег ратовања у Славонији и Босни и Херцеговини **Милан Челекетић**, мимо своје воље по службеној дужности одлази у Југославију. Испраћен је како и доликује команданту који је све своје војничке задатке извршио на најбољи могући начин. Иза њега ће остати бројне војничке побједе и 16. крајишке бригада, јединица прекаљених ратника који ће наставити славним ратним путем. Путем побједе.

Већ послије првих дана боравка у Београду обилазка канцеларија Генералштаба Војске Југославије, у којима су и даље сједили генерали и други високи официри због чијих грешака погрешних процјена су главном платили многи српски младићи у Словенији, Хрватској и Босни и Херцеговини **Милан Челекетић**, који је окусио рат видио је да то у таквим околностима није посао за њега. Зато је без размишљања прихватио позив **Милана Мартића** да се врати тамо одакле је свој ратни пут и почео. Био је на чело 18. западнославонског корпуса и дошао међу своје дојучерашње саборце да брани и одбрани оно што је с њима у борбама ослободио.

Потврда једне сјајне војничке каријере стигла је прије десетак дана Одлуком **Милана Мартића**, предсједника Републике Српске Крајине генерал-мајор Милан Челекетић је именован командантом Главног штаба Српске војске Крајине.

„ГЛАС СРПСКИ": Господине генерале, како се осјећа човјек, војник који је прошавши све значајне српске битке постао данас командант војске најзападније српске државе, на мјесту које можда судбоносно дефинише границе српских земаља?

ГЕНЕРАЛ ЧЕЛЕКЕТИЋ: То јесте висока дужност и велико признање али и још већа обавеза. Ја сам тек постављен и уз подразумијевајуће потешкоће преузимам дужност али вјерујем да ће послије краћег временског периода бити лакше. Обишао сам дио јединица разговорао са својим сарадницима и свима рекао да нама нема ко да помогне у нашем отаџбинском рату и да наш војник нашстарјешина и наш грађанин мора знати да ради за свој опстанак на овим нашим просторима и да свој задатак извршава како најбоље уміје. Ми сви не чекајући некога са стране морамо бити у рову, извијати непријатељске положаје и с оружјем у рукама уколико затреба супротставити се агресији. Подсјетио сам своје сараднике и све војнике и старјешине, са којима сам разговарао да је нама и нашој генерацији од Бога припало да овај велики посао стварања српске државе одрадимо за нас саме и покољења која су иза нас. Ми сада имамо прилику да тај посао завршимо и ми је морамо искористити. Ја дубоко вјерујем да ћемо успјети. Да нисам потпуно убијеђен у то не бих се ни прихватао ове дужности.

„ГЛАС СРПСКИ": Да би се тај заједнички циљ — стварање јединствене српске државе постигао, сасвим је сигурно да се не смије бити болећив према слабостима и пропустима којих је било и има како у Српској војсци Крајине, тако и Војсци Републике Српске. Можда се као примјер може узети губљење позиција код Масленичког моста и задарском залеђу, затим упад хрватске војске у просторе Медачког џепа и покољ тамошњег становништва. Какво је ваше мишљење о томе?

ГЕНЕРАЛ ЧЕЛЕКЕТИЋ: То је нажалост тачно и то је дио стварности коју морамо критички сагледати. Тешко је међутим давати суд ако човјек није присутан на лицу мјеста и веома је незахвално давати оцјену нечега што је прошло. Генерал Новаковић је свој посао радио најбоље како је знао и умио у тадашњим околностима.

Сматрам да резерви и простора у организационом смислу наравно увијек има. Има људи који су се уморили, има људи који су оптерећени неким другим стварима наравно, има и они који сматрају да је овако како јесте добро. Са таквим људима морамо расчистити ако треба и добро се закачити у циљу подизања нивоа борбене готовости и спремности војске да брани народ и територију. Такве људе треба раскринкати и до детаља анализирати сваки случај. То ћемо сигурно и учинити.

„ГЛАС СРПСКИ": Питање одбране је у овом тренутку најзначајније, нарочито на просторима Републике Српске Крајине. Колико политичке околности у којима се налази Република Српска Крајина погодују дотјеривању, уштимавању и побољшању организационих и других прилика у јединицама којима командујете?

ГЕНЕРАЛ ЧЕЛЕКЕТИЋ: Ја ћу овдје бити војнички кратак и децидиран. Предсједник **Милан Мартић** даје пуну подршку трансформацији војске и мени као команданту. То је за мене велика ствар и једна велика сигурност да ће обавити послове које сам започео на овом мјесту поготово с обзиром на чињеницу да је предсједник изузетан војнички ауторитет. Подсјетио бих да се сви налазимо на истом задатку и да се наш непријатељ зна. На што би то личило када би због неких политичких размирица и различитих мишљења у конфликте улазили команданти корпуса, бригада, предсједници општина, секретари СУП—ова. Одбрана је наш основни задатак и на том плану морамо сви без изузетка бити јединствени.

„ГЛАС СРПСКИ": Неке недефинисане политичке околности су условиле да из Крајине оде велики број људи. Многи се налазе по Бањој Луци, Београду и другим мјестима и добар број њих је практично дезертирао из војске. Да ли има промјена и има ли шансе да се ти људи врате и бране своје кућне прагове?

ГЕНЕРАЛ ЧЕЛЕКЕТИЋ: Ја бих се одговарајући на то питање вратио у новембар 1991 године и подсјетио на колоне избјеглица из западне Славоније које су се покренуле из Грубишног Поља, Пакраца, Дарувара. Није се то догодило због војне организације и евентуалних слабости тадашње ЈНА и војске. Ту се испод жита нешто друго дешавало и нешто се друго иза брда ваљало. То је оно о чему сада говоримо. Да се разумијемо — ми ћемо и убудуће неваљалих људи у сваком погледу имати. Има их свеи један народ. Од када је свијета и вијека увијек је било издајица и кукавица. Ипак стеари су се покренуле набоље. Ево на примјер у 18. западнославонском корпусу од људи који су се на позив вратили формирана је комплетна једна јединица. Дакле политика је повукла неке добре потезе и људи се данас враћају. То је потврда да је највећи дио терета када је ријеч о дезертерима треба да понесу извршни органи власти. Прије свега судски органи.

„ГЛАС СРПСКИ": Није тајна да у појединим дијеловима Републике има доста криминала у којем, нажалост, учествују и поједини припадници војске. Шта се предузима да се стане томе украј?

ГЕНЕРАЛ ЧЕЛЕКЕТИЋ: Без ефикасног судства без тужилаштва наравно нема рјешавања тих проблема. Ми смо доскора имали великих проблема са једним мањим бројем људи који су у тај криминал и то профитерство огрезли до мјере која је већ озбиљна. Ово што је урађено у Републици Српској би могао бити рецепт и то је добра ствар. Мислим на ово што ради генерал Суботић са својом екипом. Нека се изнесе у јавност и нека народ види ко пљачка и коме су њемачке марке прече од одбране отаџбине. Вријеме табу—тема и недодирљивости неких ауторитета је прошлост. Насупрот њима налазе се истински борци, млади људи који су војнички занат испекли крваво тукући се са непријатељем и који не размишљају ни о чему другом него о одбрани своје отаџбине.

„ГЛАС СРПСКИ": Када већ говорите о људима који су војнички занат испекли у рату, било би занимљиво ваше мишљење као команданта колико се заправо тежиште у оквиру трансформације војске у складу са

Генерал — мајор Милан Челекетић:

ШВЕРЦ

ГЕНЕРАЛ ЧЕЛЕКЕТИЋ: Био би непоштен према себи али и према другима када би рекао да смо искорјенили шверц и криминал, нарочито на подручју на границама са АП Западна Босна. Наше службе раде али иде доста тешко. Ми се знамо добро потући и борбу добро водити са непријатељем али борба са њемачком марком и похлепом људи је веома тешка и незахвална. Ипак ми ћемо томе стати украј. То је сигурно и санкције ће стићи оне којим је шверц пречи од њихове обавезе да бране отаџбину.

БЕЗ РИЈЕЧИ

ГЕНЕРАЛ ЧЕЛЕКЕТИЋ: Истина је да сам у једном тренутку када сам био у Генералштабу у Југославији претпрошле године, када су у њему сједили неки људи којима није било мјесто у, остао запањен и без ријечи. Наиме, догодило се то када сам у разговору са једним официром сазнао да он иако су борбе биле у пуном јеку није знао ни за Пети корпус односно бањалучки ни за 16. крајишку бригаду.

ГЕНЕРАЛ ТРИФУНОВИЋ

ГЕНЕРАЛ ЧЕЛЕКЕТИЋ: Свашта се рјешавало када је рат почео. Ја сам са једном тенковском јединицом обезбјеђивао нека села код Бјеловара када ми је стигла наредба генерала Трифуновића тадашњег команданта Вараждинског корпуса да јединицу и тенкове извлачим како би обезбјеђивао командно мјесто. Када сам упитао генерала Трифуновића ко ће заштитити народ, он је одговорио: „Није твоје да воиш бригу о томе". Ето и таквих је тада било. Нажалост.

временом и потребама ставља на те људе у командном смислу?

ГЕНЕРАЛ ЧЕЛЕКЕТИЋ: Рат нас је отријезнио од неких ствари. Чињеница је да се у почетку робовало неким насљеђима из организације какваје била ЈНА. Од младих људи и народа који су кроз рат без много теорије научили битке војевати морамо стварати командни кадар. Прије неколико дана био сам на борбеној линији у једној јединици и сусрео једног младог командира кога је било милина спушати и гледати како командује. А у командира је израстао у рату. Одушевљен сам био спушајући и гледајући нека његова практична рјешења која су уистину одлична без икаквог теоретисања и филозофирања. Мислим како се сада почело радити да је добро. И политика извлачења најзрелијих људи који су војнички занат испекли у рату је исправна. Послије школовања, али не неког великог научног теоретисања сигурно је да ћемо добити добар командни кадар. Ево сада из Шкопског центра ВРС школовање је завршила прва генерација подофицира и то ће бити свјежа крв школована на темељу традиционалних српских војничких начела. То ће бити нова снага наше војске.

„ГЛАС СРПСКИ": Каква је сарадња Српске војске Крајине и Војске Републике Српске?

ГЕНЕРАЛ ЧЕЛЕКЕТИЋ: Каква може да буде. Сви смо ми једна војска. Сарадња је изузетна и тако треба наставити.

„ГЛАС СРПСКИ": Каква је ситуација на границама у овом тренутку и да ли су могућа изненађења била какве врсте?

ГЕНЕРАЛ ЧЕЛЕКЕТИЋ: Гледано у цјелини ситуација је добра, али непријатељских провокација има зависно од зона. У овом тренутку они тежиште пребацују на сјеверно-балматинско подручје. Провокације су најжешће када се њихове јединице смјењују. Наиме, јединица односно њени припадници када дођу на хрватске положаје да би се исказали отварају ватру. А муниције имају и отварају ватру насумице. Наши одговори су рријетки, али прорачунати и прецизни. У зони одговорности 15. корпуса нешто су покушали, али наишли су на тврдо и ми смо одмах територију повратили. Они сада желе да преговарају. Нема шта ми са њима да преговарамо. Ми смо војници, ми се гледамо преко нишана и наредио сам командантима да нема преговора са непријатељем. Нека са њима преговарају политичари. Што се тиче могућности изненађења као што је то случај Масленице, оно је данас и убудуће искључено. То међутим не значи да ако они на примјер у западној Славонији рецимо са двије оклопне бригаде ураде немогућу ствар и пресијеку ауто—пут да ће у нечему успјети. То за нас не значи у војничком смислу ништа. Ми улазимо у борбу, идемо у обухват и тучемо Нову Градишку и Новску. Идемо у борбу у окружењу и узвећ разрађене тактичке варијанте они нам не могу ништа. Када је ријеч о овим драстичним примјерима као што је Масленица и Медачки џеп то не смијемо више никада дозволити. Истина је да у појединим јединицама има недопустивог опуштања. Али ја као командант ћу свакако предузети неке организационо—кадровске промјене јер нико богом није заувијек дат. Одбрана земље је изнад свега. И без љутње ко не буде могао испуњавати оно што будем захтијевао мораће отићи. Мораће своја мјеста препустити људима који се нису уморили, људима који су свјежији и на крају људима који ће моћи извршавати наређења.

ГЛАВНОМ ШТАБУ ВОЈСКЕ РЕПУБЛИКЕ СРПСКЕ КРАЈИНЕ ГЕНЕРАЛ МАЈОРУ МИЛАНУ ЧЕЛЕКЕТИЋУ

Борци и старешине Прве посавске бригаде честитају унапређење у чин генерал-мајора и постављење за команданта Главног штаба Војске Републике Српске Крајине МИЛАНУ ЧЕЛЕКЕТИЋУ са жељом да води српски народ до коначне побједе у његовој жељи за стварање српске државе.

Својим примјером и храброшћу од Бјеловара-Пакраца-Окучана-Западне Славоније-Подновља-Оџака показали сте како се бори за заштиту српског огњишта и српске нејачи.

Храброшћу и командовањем постали сте достојни наследник славних српских команданата са Куманова, Цера, Колубаре, Текериша и других места где се прославио српски народ под командом знаменитих војсковођа.

У рату који је наметнут српском народу, као и претходни, пишете најславније странице српске историје.

На вашем примјеру васпитаваће се млади нараштаји.

Ваше постављење за команданта Главног штаба Војске Републике Српске крајине је гаранција да ће сан свеколиког српства бити остварен да живимо у српској држави.

Желимо Вам добро здравље, ратничку срећу и нека Вас Бог чува.

КОМАНДАНТ
ПРВЕ ПОСАВСКЕ БРИГАДЕ
ПУКОВНИК МИЛОРАД КУТЛЕШИЋ

БРЧКО, 23.2.1994. ГОДИНЕ

Једна од многобројних честитки новом команданту Војске РСК

ЗАШТИТА БОРАЦА, ИНВАЛИДА И ПОРОДИЦА ПОГИНУЛИХ БОРАЦА РЕПУБЛИКЕ СРПСКЕ

БРИГА ДРЖАВЕ НЕ СМИЈЕ ИЗОСТАТИ

● Сви учесници рата генерално морају бити у истом положају кад је ријеч о заштити и остваривању њихових статусних права (материјална, здравствена и друга) ● О инвалидима држава би требало да води комплетну бригу до њихове потпуне рехабилитације и ресоцијализације ● Систематска брига о борцима, инвалидима и породицама погинулих бораца морала би бити централизована на највишем државном нивоу

Војислав Глигић, члан предсједништва Удружења учесника рата од 1990. г.

Анђелко АНУШИЋ

Готово од самог почетка овог трогодишњег рата, на разним нивоима Републике Српске говори се о статусу бораца инвалида и породица погинулих бораца. Нажалост, тај статусни издалека још није ријешен на начин на који би то било примјерено жртви коју су дали и дају они који су у борби за отаџбину заложили све, па и оно што је највреднијеживот. Недавно је у Бањој Луци одржан састанак предсједништва Удружења учесника рата од 1990. г. Републике Српске са предсједником Владе Републике Српске **др Владимиром Лукићем** и ресорним министром из ове области **др Драганом Ђокановићем** (министром за питања бораца и жртве рата) и **др Драганом Калинићем**, министром здравља.

На овоме састанку управо је било ријечи о статусним питањима учесника овог рата инвалида и породица погинулих бораца. Једна од веома запажених излагања на том састанку, првом такве врсте имао је **Војислав Глигић** из Бање Луке, члан предсједништва Удружења учесника рата од 1990. г. Републике Српске. Војислав Глигић је учесник рата од 1991. г. инвалид и један од активнијих чланова предсједништва у рјешавању статуса ратника инвалида и породица погинулих бораца у нашој републици.

Замолили смо га да нам конкретизира неке основне акценте свога излагања на састанку у Бањој Луци. Кључно питање свих питања - кад је ријеч о адекватном рјешењу статуса учесника рата, инвалида и породица погинулих бораца - јесте према ријечима нашег саговорника -ровођење у исти положај свих учесника рата без обзира из које општине потичу и без обзира да ли су запослени или не. **Јер, премногo је примјера да се материјална, права, здравствена и друга заштита бораца, инвалида и породица погинулих бораца драстично разликује од општине до општине. Заправо, разликује се од економске моћи општине, њене територијалне величине или вакурности њене администрације. Циљ је, каже Војислав Глигић, да се у принципу и генерално гледано, борац из Крупе на Уни, Кнежева или српског Рипча код Бихаћа не може и не смије разликовати, у сфери остварења својих законских утврђених права, од борца, рецимо, из Бијељине, Бање Луке, Требиња или са Сокоца. Дакле, држава Републике Српске морала би да једнако брине о самм својим борцима, јер они су се управо борили и боре се за њене цјеловите границе.**

Друго питање које подједнако тангира све истинске борце овога рата, као и нашег саговорника Војислава Глигића, јесте скидање са евиденције ратних јединица инвалида и привремено неспособних бораца. Наиме о чему се овдје конкретно ради? На примјер ријеч је о борцу који након губитка једног од екстремитета и неопходне санације у болници буде одређен лекарске војне комисије проглашен за трајно неспособног, што му се уводи у војну књижицу. Послије тога о њему фактички - од његовом укупном статусу - престаје свака брига, јер га је његова ратна јединица скинула са свога списка. **Наш саговорник, члан предсједништва Удружења учесника рата од 1990. г. каже да би држава о инвалидима требало да води комплетну бригу до њихове потпуне рехабилитације и ресоцијализације.**

Исти је случај и са привремено неспособним борцима на годину дана, на примјер. Њихов проблем је утолико тежи уколико потичу са села и незапослени су што фактички значи да и они и њихове породице читаву годину дана остају без својих основних права од материјалних до права на здравствену заштиту и осигурање.

Оправдано незадовољство учесника овог рата изазива каже наш саговорник и чињеница што се неке уредбе са законском снагом не проводе једнако на територији цијеле републике. Ријечје о материјалном осигурању бораца, као и о снабдијевању огревом. Конкретније има примјера да су у неким општинама ова права остварена у већој а у некима у мањој мјери или су чак сасвим занемарена.

Треће питање чијим би барем приближно успјешним рјешењем, била аутоматски рјешена и нека напријер само такстативно дотакнута питања - јесте питање категоризације учесника рата. Категоризације у смислу објективног одређивања зона непосредног борца са непријатељем, зона борбених дејстава или позадинске зоне у којима се налазе борци. Још јасније: није исто бити на првој линији и бити негдје у позадини, оцјењује наш саговорник.

Све у свему - све се сводиначто да би систематска брига о комплетном статусу учесника рата и инвалида и породица погинулих бораца морала бити централизована на једном мјесту. Највишем државном нивоу.

СРПСКА ПОСЛА

САБОРНО СРЕДИШТЕ

Никола ГУЗИЈАН

Српске земље у прошлости носиле су различита имена као што их и данас носе. У почетку бијаше Рашка и Зета, и Босна бијаше од Купина бана, господара Србљем и Влахам и доцније у времену бијаше деспотовине, Војводине, Крајине. Како негда тако и данас жуђаше Срби сви и свуда за уједињењем у једну и јединствену државу Србију. Но, како негда тако и данас међу Србима самима бијаше снажног регионализма и жеђи за локалним аутономијама и самоуправама, кнежевинама, бановинама као да једно без другога не може. Па тако док једни Срби сабирају, други растачу и разлажу, плачу у јаљету овиме правима траже. Прав мисле да је боље овако као што се данас највећим чини, а други мисле друкчије. Нека мисле имају на то право као што то и они прави имају, али нека не подмећу кукавичија јаја овим правима. Нека се таквим пословима не баве, то српска посла нису, то је хласични патинпук као да су, не дај Боже, противу народа својега.

У памет се Срби, јер народ сте један вичу умне главе српске, свугдје и свуда. Јесте и Банијци, и Кордуваши, и Славонци, и Бараћци, и Војводани, и Шумадинци, и Црногорци, и Херцеговци, и Крајишници, али сте надасве Срби. Срби као прво и посљедње слово наше јединствене азбуке. Од А до Ш и све што између та два слова струји.

У саборноме средишту народа српскога из његових источника исцурили сте на српску земљу, у једној колијеви одњихани, са свете косовскометохијске груде. Иста вам је рана и исти бол. Бол косовски неугасиви и неутаживи истовремено у свакој слави за софром спомињан као и рана, од непребола, што је Владика у коло, плетући вијенац горски стави: „Великаши проклете им душе, на комате раздробише царство".

И како онда тако и данас кроз све ове вијекове, се крсташем у руци барјаком иду Срби, иде народ цијели у жељи да се сједини, уцјелини у државу. Рашчињавања више не може бити и испод једнога саборнога крова ваљда ће стати народ српски у својему стаљноме комешању и превирању, али без свеоба и одлажења тамо далеко, гдје се корјен губи и труне на туђој земљи.

Стабло народно је овдје и оно се свугдје и свуда омпађује пучели истинске сокове које Срби сатварају у хљеб и вино два истинска Господова дара. Овдје смо и овдје остајемо.

Сабрани.

Али једно Срби знају. То је да је свијет васиљели противу саборности српске. Знају и на својој кожи осјећају. Издржаће и то знају, као што су и досада знали, јер не боје се свеколиког скота.

ПОСЕБАН СТАЖ

— Као посебан стаж у једноструком трајању рачуна се и вријеме проведено изван радног односа ако је лице прекинуло радни однос због ратних догађаја почевши од 17. августа 1990. па до завршетка рата на територији бивше СФРЈ и БиХ. И вријеме проведено у затвореним или другим видовима лишења слободе због извршених кривичних дјела политичког карактера у бившој СФРЈ рачуна се као посебан стаж у једноструком трајању. Највећа групација таквих осуђеника су такозвани голооточани, али било је и доста случајева појединачних и групних суђења за наводна кривична дјела из области „вербалног деликта" — каже Бранко Барош, помоћник министра за здравље, рад и социјалну заштиту задужен за област радних односа, запошљавања и пензијског и инвалидског осигурања.

Веће и редовније пензије за мирније дане (архивски снимак)

ШТА ЈЕ НОВО ДОНИО ЗАКОН О ПЕНЗИЈСКОМ И ИНВАЛИДСКОМ ОСИГУРАЊУ РЕПУБЛИКЕ СРПСКЕ?

ВИСИНА ПЕНЗИЈСКИХ ОСНОВА

Полазећи од најниже цијене рада за јануар 1994. године у износу од 25 динара, пензијске основе за осигуранике који право на пензију стичу 1. јануара 1994. биле би за некваликификованог радника 25 динара (коефицијент 1), за полуквалификованог и радника са нижом стручном спремом 32,50 динара (коефицијент 1,3), за квалификованог радника и радника са средњом стручном спремом 40 динара (коефицијент 1,6), за висококвалификованог радника и радника са вишом стручном спремом 50 (коефицијент 2), за радника са факултетом и високом школом 65 (коефицијент 2,6), за специјалисту са завршеним факултетом или високом школом и магистра наука 70 (коефицијент 2,8) и за доктора наука 75 динара (коефицијент 3).

Треба, наравно, рећи да ове нове пензије изискују и обезбјеђење материјалних средстава за њихову исплату, што ће свакако бити тешко без у прво вријеме примјене новог закона. Због тога ће се поступно прелазити на нови систем пензија, посебно када је ријеч о „старим" пензијама.

НОВИ ЗАКОН - ВЕЋЕ ПЕНЗИЈЕ

• За борце посебан стаж у двоструком трајању • Нови начин одређивања пензијске основе • У изузетним случајевима стаж се може доказивати и свједочима

Од 1 јануара ове године у Републици Српској на снази је нови Закон о пензијском и инвалидском осигурању. Овај врло значајан закон - објављен у „Службеном гласнику Републике Српске" број 27/93 - садржи бројне новине у односу на савезни Закон о основним правима из пензијског и инвалидског осигурања и Закона о пензијском и инвалидском осигурању бивше Босне и Херцеговине који су у нашој републици примјењивани до 31 децембра 1993.

Прва новина је та да се као посебан стаж у двоструком трајању рачуна период проведен у оружаним снагама бивше СФР Југославије у оружаним акцијама на територији Хрватске од 17 августа 1990 године односно у оружаним снагама Републике Српске (војска и МУП-у) у оружаним акцијама на територији бивше БиХ од 4 августа 1991 године па до окончања рата у тим бившим републикама. Као стаж у двоструком трајању рачуна се и вријеме проведено у заробљеништву на лијечењу и медицинској рехабилитацији услед болести или повреда добијених у тим акцијама односно у заробљеништву.

Према новом закону у Републици Српској више не постоји пријевремена старосна пензија. Она се раније могла стећи са навршених 30 година пензијског стажа и 50 година живота за жене а 35 година пензијског стажа и 55 година живота за мушкарце. Иако сви захтјеви за ову врсту пензије поднесени до краја 1993 године биће ријешени по досадашњим прописима без обзира на то што нису ријешени за вријеме важења тих прописа. Од 1 јануара није више могућ ни докуп стажа. По досадашњим прописима могло се докупити до пет година стажа за стицање права на пензију.

НОВА ПЕНЗИЈСКА ОСНОВА

Најзначајнија новина у цијелом систему пензијског и инвалидског осигурања је начин одређивања пензијске основе то јест износа од којег се одређује пензија. (Пуна пензија износи 85 одсто од пензијске основе а непуна у зависности од дужине радног стажа почевши од 40 одсто за жену и 35 одсто за мушкарца са навршених 15 година пензијског стажа.)

Уместо досадашњег начина утврђивања пензијске основе према ревалоризованом просеку личних доходака у било којих наповољнијих узастопних 10 година, дакле према индивидуалној заради по новом закону пензијска основа је у потпуности уједначена према школској спреми осигураника. Осигураници су распоређени у седам група са коефицијентима од један до три тако да се износ пензијске основе робија множењем тог коефицијента са износом најниже цијене рада у Републици Српској у мјесецу у коме се стиче право на пензију.

Законом је прописано да пензијска осигурања припадника бивше ЈНА учесника у рату на територији Хрватске од 17 августа 1990 и припадника оружаних снага Републике Српске учесника у рату на територији бивше БиХ од 4 августа 1991 године не може бити мањи од коефицијента 1,6 без обзира на стручну спрему осигураника.

НАКНАДЕ САМО ЗА ПОВРЕДЕ НА ПОСЛУ

Право на новчану накнаду за тјелесно оштећење по новом закону имају само осигураници чије је тјелесно оштећење настало као посљедица повреде на раду или обољења од професионалне болести. Раније су то право имали и осигураници чије је тјелесно оштећење настало као посљедица повреде изван посла и било које болести.

С обзиром на то да данас велики број осигураника због рата не располаже никаквом документацијом о радном односно пензијском стажу, закон је омогућио да се изузетно стаж осигурања може доказивати и свједочима. Како не би дошло до злоупотреба због површног или пажњом сврдочења надлежни републички орган прописаће детаљно упутство за доказивање стажа на овај начин. Ово упутство је у припреми.

Што се тиче стажа оствареног у другим републикама бивше СФРЈ закон изједначава тај стаж са стажом оствареним у бившој БиХ и у Републици Српској закључно до дана дјелимичног осамостаљења тих република. Стаж остварен након њиховог осамостаљења третираће се у складу с конвенцијама које ће Република Српска закључити са тим државама.

Коначно треба нагласити да нови Закон о пензијском и инвалидском осигурању даје могућност садашњим пензионерима да - уколико би веће пензије имали по новом умјесто по претходним законима - захтијевају да се на њих примјени нови закон. Јавно фондови за пензијско и инвалидско осигурање Републике Српске дужан је да такав захтјев узме у поступак.

Р. РАДОВАНОВИЋ

ИЗ ДРУГИХ МЕДИЈА:

ДР МИРЈАНА МАРКОВИЋ У ЕМИСИЈИ „РАДИО — БЕОГРАДА"

ВАСПОСТАВЉАЊЕ ЈУГОСЛАВИЈЕ?

• Прво ће бити успостављене економске, потом политичке и тек на крају културне везе међу југословенским народима јер су оне и прве почеле да се кидају

Професор др **Мирјана Марковић** изјавила је да све што се збива на подручју бивше Југославије и расположење међународне јавности указују на то да ће Југославија бити поново успостављена.

У опширном интервјуу који је данас емитован у емисији „Аргумент више" Радио—Београда др Марковић је рекла да „нема никаквих чињеница у савременом животу бивше Југославије и савремене Југославије које би указивале на то да нема наде за обнављање Југославије у територијалном смислу у коме је она постојала прије овог рата".

„Напротив ја сам убијеђена да све што се збива на подручју бивше Југославије, али и расположење међународне јавности показује по мојој процјени да ће се Југославија поново успоставити" рекла је Мирјана Марковић.

Наглашавајући да не може предвидјети којом би се то брзином могло догодити она је процијенила да ће **прво бити успостављене економске, потом политичке и тек на крају културне везе међу југословенским народима. „Јер су оне и прве почеле да се кидају".**

„Истовремено сигурна сам да је та нужност социјалног економског и културног повезивања неопходна чак и у ширем простору на Балканском полуострву" додала је др Марковић.

Говорећи о новим економским мјерама у СР Југославији она је нагласила да се оне морају прихватити као једино рјешење које је у овом тренутку присутно у нашој друштвеној стварности.

„Да је понуђено више рјешења човјек би могао да се опредјељује за оно које је најближе његовом интелектуалном и политичком опредјељењу. Али пошто нема више алтернатива ја сам склона да подржим ону која је једина присутна јер и таква каква је присутна боља је него одсуство сваке активности и апсолутна пасивност у којој смо били прије неколико мјесеци" рекла је др Марковић.

Она је, такође, изразила увјерење да је у ситуацији у којој се наша земља сада налази „доста нелогично да на политичкој сцени има 112 или 118 политичких партија".

„Некако, када бих могла да утичем на колективни дух у својој републици, онда бих утицала у том смислу да се успоставе мораторијум на политичке партије и њихово дјеловање, док не пробу, да се тако фигуративно изразим, санкције, рат и избјеглице", рекла је др Марковић.

„Све прогресивне и све нормалне снаге у друштву" нагласила је она „биле би дужне да се обједине док траје ова непогода над Србијом и над Југославијом".

То обједињавање би имало један заједнички циљ а то је борба против насиља у које др Марковић убраја и рат и криминал борба против сиромаштва становништва и борба против примитивизма у сфери економије образовања и културе који, како је нагласила **„представља специфичну врсту новог геноцида над бићем српског народа и над грађанима уопште".**

На питање како тумачи чињеницу да није у истој партији као и њен супруг предсједник Србије Слободан Милошевић и да не носи његово презиме др Марковић је одговорила:

„Што се партијског опредјељења тиче, ја мислим да сам остала у својој партији и у том погледу немам шта да се изјашњавам. Сви који су партију промијенили, треба сами да објасне мотиве због чега су то учинили. А што се презимена тиче, стварно ми дође да Вас питам, а зашто Ви своје нисте промијенили кад сте се оженили."

„ОД ИСЛАМСКЕ ДЕКЛАРАЦИЈЕ ДО ВЕРСКОГ РАТА У БИХ" (5)

У СЛАВУ РЕЛИГИЈЕ

● Како је Нијаз Дураковић допринио да се постепено и на мала врата у свест муслимана уводи идеја исламске државе ● Хамдија Поздерац је недвосмислено показао да је анти—Србин и анти—Југословен ● Зашто су из Босне морали селити врсни интелектуалци — и Срби и Хрвати

др Мирољуб ЈЕВТИЋ

Да би ситуацију са лансирањем идеја које су довеле до победе СДА, што је прва степеница ка исламској држави, била јаснија, ваља истаћи још неке веома важне појединости везане за Нијаза Дураковића. Није он иступао на поменути начин само као високи функционер. Напротив! Такав његов рад је познат још из времена када је био слабо познат асистент и наставник Факултета политичких наука. У том смислу објавио је и текст **„О муслиманској културној аутохтоности"**, и то ни мање ни више него у „Препороду", гласнику ИЗ за БиХ. Основно питање је: Зашто је верски часопис штампао рад јерног вероиступника — **шуртада**, што је најнижа категорија људи у исламу. Јер је Дураковић као члан ЦК барем јавно тврдио да је напустио ислам.

ДУРАКОВИЋ СЛАВИ РЕЛИГИЈУ

Одговор на ово питање није нимало тежак. Препород је фаворизовао штампање Дураковићевог текста из простог разлога што су се интереси ислама као вере и његовог репрезента ИЗ и „комунисте" Дураковића ту стопостотно поклопили. Дураковић је говорећи о аутохтоности муслиманске културе хтео да истакне како је она као култура нације тј. паћка и без везе са вером, сасвим довољна муслиманској нацији да се као таква конституише. Међутим ИЗ је знала да то није могуће одвојити од самог ислама тј. да ће шта год Дураковић написао он славити религију. А пошто је у исламу вера неодвојива од политике тј. од државе онда је логична последица да се са таквим текстовима постепено и на мала врата у свест наших муслимана уводи идеја исламске државе.

Најзанимљивије од свега је то што је у поменутом тексту Нијаз Дураковић пошао од смернице Градске конференције СК Сарајева које указују на потребу неговања муслиманске културе, поред свих осталих. Значи, лист Исламске верске заједнице пропагирала и дистрибуирао идеје СК. Разумљиво је зашто. Зато што зна да се у таквом контексту неће моћи изоставити сам ислам. Ако се скупљају народне муслиманске песме о **Будалини Талу, Мујо Хрњици** итд. увек ће у њима бити спаљени људи који се боре за **дин**, тј. за веру. Ако се славе аутори као што је **Умихана Чувидина**, опет ће се славити они који су уништавали хришћане и име ислама. Практично све то води реаполаризовању исламске религије. **ПОменутаЧувидина је рођена 1795. године, и написала је песму „Сарајлије иду на војску против Србије". Како проучавати ту тему, где јој дати место у народној књижевности?**

Без обзира на литерарне вредности те песме она ни по коју цену не може бити вредована друкчије него негативно, јер **слави Сарајлије који иду да кољу сиротињу у Србији која је устала да се бори за слободу.** У којој би се земљи иначе могли славити окупатори и братоубице? С друге стране ти исти људи су на све могуће начине настојали да из шкорске лектире прогнају **Горски вијенац**, и чак да његоша прогласе песником који шири мржњу према муслиманима. Како вели **Војислав Пубарда**, та идеја је потекла из **главе Хамдије Поздерца.** На срећу нису сви муслимани тако гледали на стварност. Такав је нпр. био књижевни критичар и професор **Салко Незачић**, који јасно и гласно каже да истрага потурица у Црној Гори није последица њихове припадности исламу. Једноставно „народ је дошао до сазнања да се потурице као поматачи турина морају уништити да би се Црна Гора ослободила".

И то је суштина проблема. Али **Хамдија Поздерац** то није могао да прихвати већ је недвосмислено показао да је и анти—Србин и анти—Југословен.

ПОИСТОВЕЋИВАЊЕ СА ЧУВИДИНИНОМ ПЕСМОМ

Пошто реаполаризација исламске тј. муслиманске културе у Југославији подразумева управо то, дошло је до потпуне конвергенције интереса ИЗ и СК, јер су се на тај начин у ствари на мала врата враћали османска држава и исламски политички систем. Свако ко се поистовети са јунацима Чувидинине песме у ствари се поистовећује са Османским царством које они бране и непријатељ је независне БиХ и оних који би да се за ту независност боре. **Међутим, пошто је таква тенденција у интерпретацији културе победила, дошло је до сталног јачања тензије међу припадницима три народа у БиХ. Срби и Хрвати су морали попуштати, јер нису имали могућности да се аргументима супротставе муслиманима, који су, користећи аргументе силе, каметали своје виђење прошлости.** Инсистирали су на спаљивању јунака који су били турски официри и српски непријатељи. И Срби су се из Босне селили. Слично је било и са Хрватима. Морали су бежати врсни интелектуалци као што су **Меша Селимовић**, који није прихватио да у националном смислу буде Муслиман, **Војислав Пубарда, Рајко Петров Ного.** Ни крив ни дужан ухапшен је и послат у затвор **Војислав Шешељ.**

Посебно је важно да су на ту карту играли и политичари хрватске и српске националности и да су били активни саучесници у стварању темеља исламске државе. Практично, сви функционери српске и хрватске националности су били, свесно или несвесно, уплетени у ту игру и допринисили су идеји исламске државе.

Коначан закључак у овом делу текста био би: За сарајевске стање у БиХ и за преовладавање идеологије СДА најодговорнији су некадашњи ченици Републике и владајућа концепција међунационалних односа за коју се залагао СК БиХ.

„Поредњих ИЗ је требало да стоји по страни и да само постепено дозира. Тако се десило да је ова верска заједница, која по своме учењу не узима у обзир оно што се сматра нацијом, почела да се „дружно залаже" за муслиманску націју из простог разлога што јој је било јасно да свака идеја муслиманске народне скупине промовише верске вредности.

Зашто је овде здушно прихваћена муслиманска нација? Прво, само име за све вернике значи да и онај ко је Муслиман јесте и муслиман. Затим, оно што смо већ рекли: да се фаворизовањем тзв. **паћке културе у ствари промовише ислам сам.** А све то је створило благонаклоно расположење у ИЗ према муслиманској нацији. То се најбоље види по томе што она настоји да осећај припадности муслиманској нацији прошири на све муслимане који у Југославији живе без обзира на етничко порекло, матерњи језик итд. чиме јасно показује да под муслиманском нацијом у ствари подразумева верску а не етничку групу.

ПОПУЛАРНОСТ БОРАЦА ЗА ИСЛАМ

Тријумфу СДА су бивши комунисти допринели и тиме што су најоворљивије и најрадикалније поспешили на путу „исламског препорода и исламске државе" спали у затвор, па су како сморекли стварали претпоставке за њихов рад. **Једноставно речено, ширећи идеју муслиманске нације, славили су посредно исламску државу и подстицали жељу код људи да се она оствари на овај или онај начин.** А онда су хапсили и прогонили групе које су ту идеју хтеле да приведу реализацији. На тај начин су окретали народ против себе и подизали популарност борцима за ствар ислама. Резултате тога видимо данас, када је **Алија Изетбеговић**, успео да постане најпопуларнија личност међу муслиманима у БиХ. Сеуда је успевао да око себе окупи масе, што је знатно потомогло промоције СДА у свим крајевима земље настањеним муслиманима.

(Наставља се)

НЕДАВНО ПРЕМИНУЛА ГРЧКА ГЛУМИЦА СА СЛИКЕ	ПОЗОРИШНА ПРЕДСТАВА ГЛУМИЦЕ СА СЛИКЕ	ЖЕНСКО ИМЕ	ИГРА НА СРЕЋУ	МЕЛИНАЛУМ	ФИЛМ ГЛУМИЦЕ СА СЛИКЕ	АМПЕР	СЛОВЕНСКА СЛИКАРИЦА, МИША	КРВАЛУМ	ЈУКОТИНА	ОБРАТНИК КОШУЉЕ, КОЉИЈЕР	УРАН	ДРАГЕ ВОЉЕ	СЛОВА ИЗА "З" И "У"	АУТОР: МЛАДЕН СПАСОЈЕВИЋ	АДМИНИСТРАТИВНА ЈЕДИНИЦА, ДИСТРИКТ	СПРЕМНОСТ ТЕРЕТА ЗА ИСТОВАР	24. СЛОВО	6. СЛОВО	ШПАНИЈА	МУЗИЧКИ ЗНАКОВИ	ЗАСТАРЈЕЛИ ОБЛИК ВЕЗНИКА "ИЛИ"	СЛОВА ИЗА "Х" И "Ѣ"	СПИС
РАЈЕШЊЕ АНАГРАМА ИСПОД СЛИКЕ														ФИЛМ ГЛУМИЦЕ СА СЛИКЕ / ОРГАНСКИ СПОЈ									
ПРЕДМЕТИ ОБОЖАВАЊА						ПТИЦА ВИСИНА / ИСТОК, ЈУГОИСТОК					УЗРУЈАНОСТ / СПРЕМИШТЕ ЗА ЖИТО						СИЈЕР	СПОРТСКЕ ЕКИПЕ	СЛИВНИК / ГРАДИТЕ У РУСИЈИ				
ДАТИВ (ЛИЧ. ЗАМ. СКР.)				ГРАД У ЊЕМАЧКОЈ / КОЈ СВЈЕТЛЕЋИ ГАС				ПРОКЛИЊАО ЈЕЧАМ / МУЖЈАК ОЋЕ					ЖЕЛИРКАТИ / МУЗИЧАР СТАР									ТАЈЛАНД / СТРАНА СВИЈЕТА	
САСТАВНИ ВЕЗНИК		ФИЛМ ГЛУМИЦЕ СА СЛИКЕ / ЖЕУН																					СЈЕТА
СЛОВА ИЗА "И" И "В"			ГЛУМАЦ МАРФИ / ГЕРМАНИЈУМ				ГЛАГОЛ / ГЛУМИЦА ОРЕБОВИЋ					ИНЖЕЊЕР (СКР.) / МУЗИЧКА МЈЕРА				УЗВИК НЕСТРПЉЕЊА, РЈАВА, ОПАКА				ИСТОЧНИ (ЛИЧ. ЗАМ. СКР.) / ЗОЉА			
ХЕМИЈСКИ ЕЛЕМЕНТ						МЈЕШОВИТИ АРТИЉ. ДИВИЗИОН / ВЕЋЕ НАСЕЉЕ				КАЛМ. РУСКО М. ИМЕ / ЧЛАНОВИ ДЕПУТАЦИЈЕ				КОНТУРА	ЦРКВЕНО ИЛИ ШКОЛСКО / КАЛАЈ						ОВДЈЕ / МНОЖИНА (СКР.)		
ФАШ. ЛИСТ "ГЛАС СРПСКИ"	ТАЛ. КОШАРКАШ, ДИНО / ФИГУРА У ШАХУ								ФУДБАЛЕР ШЕКУЛАРАЦ / МУЗИЧКЕ ИЛИ ВИДЕО									ЧЕСТИЦЕ ДИМА У ВАЗДУХУ / ГРАМ				
ТОНА		ХАЈКА	СЛОВА ИЗА "Х" И "Р"	ВАДИ У МАРОКУ / СЛИКАР РУБЕНИН				ДРШКА НА ВИОЛИНИ / ПИСАЦ, ДАНИЛО			ФИЛМ ГЛУМИЦЕ СА СЛИКЕ / УДАРАЦ												
ИЗБОР (ЛАТ.)							ДИО ОДЈЕЋА / 17. СЛОВО						20. СЛОВО / ИЗЛЕТ ИЗВАН ГРАДА		ПРОДАВАЧ КЕСТЕНА							
ФИЛМ ГЛУМИЦЕ СА СЛИКЕ												БОЈА У КАРТАМА / ФИЛМ ГЛУМИЦЕ СА СЛИКЕ											
ОГЛАШАВАЊЕ У "ГЛАСУ СРПСКОМ"	ТЕМПО / ДРУГАЧИЈЕ (ЛАТ.)		СЛОВА ИСПРЕД "Б" И "М" / РИЈЕЧНО ОСТРВО			ФРАНЦУСКИ ФИЛОЗОФ, ЖАН ПОЛ	БИТИ У ШЕТЊИ / ОГОРЈЕЛО ДРВО																
АЛЕКСИЈА ОДМИЛА				РИЈЕКА У КОНГУ / БАЊОЛУЧКИ КОЛЕКТИВ				КАРТАШКА ИГРА / БАТАЉОН ТЕРИТОР. ОДБРАНЕ						ОЗНАКА ЗА СКАКАЧА У ШАХУ									
ПОЗОРИШНА ПРЕДСТАВА ГЛУМИЦЕ СА СЛИКЕ											ПУНИМ НАСЛОВОМ / ПРИТОКА ДРИНЕ			ТРИПИЛУМ / ВАЉУШАЈИ, КНЕДЛЕ									
ДРЖАВА У АЗИЈИ					ОРУЖАНИ СУКОБ / ГЛУМИЦА ЛУТИНО				СТАНОВНИЦЕ ИРСКЕ НЕЗАВИСНА ТЕЛЕВИЗИЈА														
ЛИЧНА ЗАМЈЕНИЦА			ЛИЈУН / ЖЕЉЕЗО							ФИЛМ ГЛУМИЦЕ СА СЛИКЕ / РАДИЈУМ													
АЛП		ФИЛМ ГЛУМИЦЕ СА СЛИКЕ / ТОП У ШАХУ						СПРЕМИШТЕ ЗА КРОМПИР / РАДИЈУС					ПРЕМА, К / ПОНД									
ФИЛМ ГЛУМИЦЕ СА СЛИКЕ						КРВАВА БОРБА																	

АНАГРАМ

АУ, МЕРМЕРНИ ЛИК!

Гојко Мандић

ЛИЈЕВЧЕ ПОЉЕ

ЗЕМЉА ПЛОДОВА

• Очекујемо помоћ од државе јер пољопривреда без кредита у ово доба највећих радова никад није могла. Проблем је и радна снага јер је стотињак радника у редовима Војске Републике Српске. И ова битка, битка за храну је веома важна

Земљу ваља припремити

Нахранити земљу да би боље родила — багер утовара ђубре које треба расути по припремљеном земљишту

Милан Марковић и Војин Олачић сипају сјеме сточног грашка у „спремиште" машине

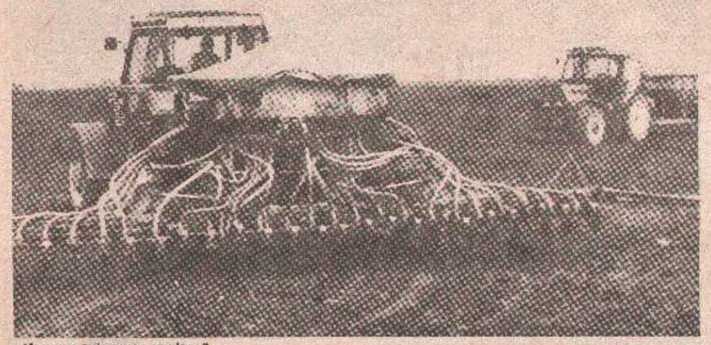

Машине сијачице „на дјелу"

Гојко Ерцег: Кад механизација закаже...

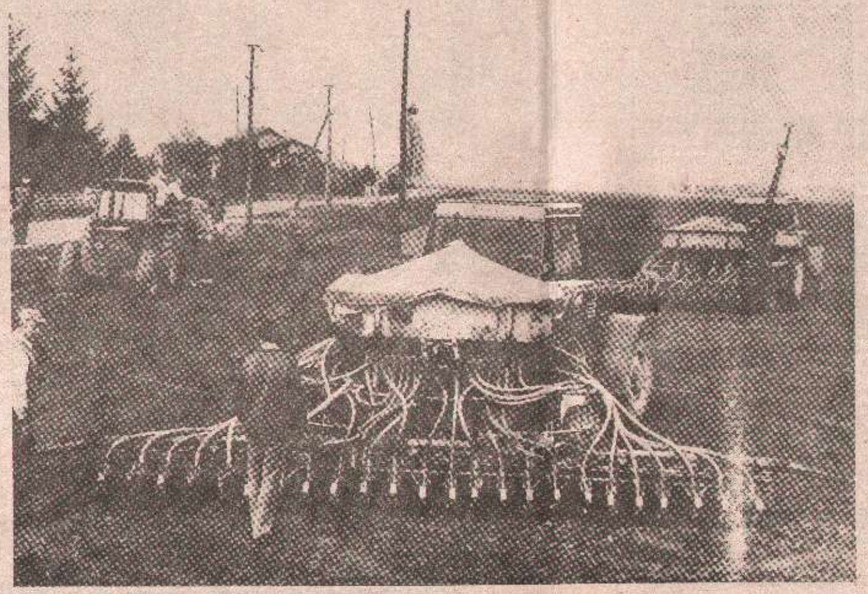

Сијање сточног грашка на парцели у Александровцу

Прошлогодишње је преварило календар: стигло је прије времена. Поља и њиве не могу да чекају да рат стане. Хране мора бити. И за борце и за народ.

Кад се човјек нађе на узораним њивама, кад види људе како вриједно раде у баштама, тешко може ту идиличну слику да повеже са ратном стварношћу. А мора се и једно и друго. И државу стварати и земљу обрађивати.

На парцелама пољопривредног добра „Младен Стојановић" у Новој Тополи вриједно се ради. Урађено је колико се могло јер нема довољно људи: стотињак запослених је мобилисано у редове Војске Републике Српске.

Засијана је уљана репица, озими јечам, пшеница, јарој јечам, сточни грашак. Како каже **магистар Војо Гарић, директор радне јединице Ратарство**, успјели су испоштовати календар радова. Обезбијеђен је репроматеријал за сјетву зоби, грашка и јарог јечма, а још увијек недостаје за кукуруз и соју.

Планирана прихрана и третирање земљишта против корова требало би да буде завршена до краја марта, а сав потребан материјал за овај посао је обезбијеђен.

— Очекујемо помоћ од државе јер пољопривреда без кредита у ово доба највећих радова никад није могла. И људи су нам проблем, недостаје радна снага и надамо се да ћемо тај проблем ријешити са војском. Кад се послови заврше, наши радници ће поново у строј. Јер и ова битка, битка за храну је веома важна.

Стање усјева у вегетацији је сасвим повољно, и ако добре временске прилике потрају, гледа се не морамо бојати — каже директор Гарић.

На једној њиви у Александровцу сије се сточни грашак. Механизација тренутно стоји, људи доручкују. Дочекаше нас ријечима: Ви новинари, направисте човјеку посла. Неки дан овог нашег друга пита жена кад је дошао кући, гдје је био. Човјек пијено каже да је косио соју, и умало не настарара. Кажу соју, кад сам је на телевизији чуја да је сва соја покошена.

Такав је наш народ, и кад ради нађе времена за шалу и причу. Враћајући се за Бања Луку нешто смо уочили — њиве су углавном обрађене, а у баштама у послу је женска радна снага. Мушкарци су тамо гдје у овом тренутку морају бити.

Радмила КУЛУНЏИЈА

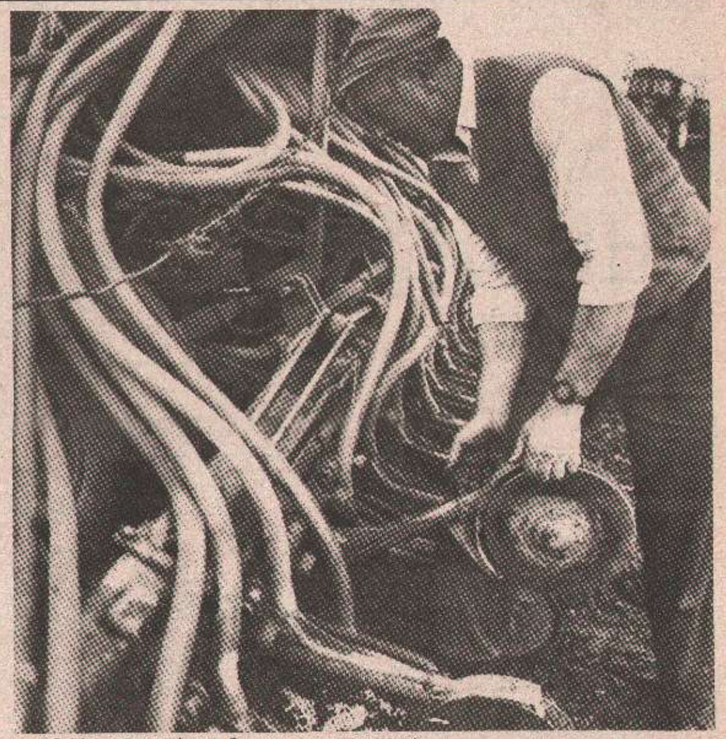

Ђуро Вујић поправља сијачицу: Баш сад се нешто заглавило.

Ибро Шарић из Памћнаца дошао у млин у Нову Тополу да купи отпад за храну кравама музарама — Помијеша се с топлом водом, па да видиш...

Породица Дроздек у селу Трошељи прута" јагодњак: Припрема за копање и садњу

НОМИНАЦИЈЕ ЗА „КРИСТАЛНУ ПРИЗМУ“

ЦЕЛУЛОИДНИ СНОВИ

● У конкуренцији за награде седам дугометражних и 10 краткометражних филмова ● И у изузетно тешким продукционим условима, снимљен релативно велик број филмова сасвим задовољавајућег квалитетног просјека

Академија филмске умјетности номиновала је за овогодишњу „Кристалну призму“ седам дугометражних и 10 документарних, кратких играних и анимираних филмова. „Кристалне призме“ награде за филмска достигнућа додјељују се други пут а свечано уручење добитницима обавиће се **у четвртак, 17. марта, у центру „Сава“.**

За најбољи филм номиновани су **„Боље од бекства“** Мирослава Лекића **„Горила се купа у подне“** Душана Макавејева и **„Кажи зашто ме остави“** Олге Новковића док за најбољи сценарио конкуришу **Душан Макавејев** („Горила се купа у подне“) **Мирослав Лекић и Синиша Ковачевић** („Боље од бекства“) и **Петар Грујичић** („Пун месец на Београду“ у режији Драгана Кресоје). У категорији за нај... у режији кандировани су **Драган Кресоја, Мирослав Лекић и Олег Новковић.**

Катарина Жутић („Византијско плаво“ у режији Драгана Маринковића) **Милица Михајловић** („Кажи зашто ме остави“) и **Ружица Сокић** („Пун месец над Београдом“) предложене су за најбољу главну женску док су за најбољу главну мушку улогу предложени **Бранислав Лечић** („Три карте за Холивуд“ у режији Божидара Николића) **Светозар Цветковић** („Горила се купа у подне“) **и Жарко Лаушевић** („Боље од бекства“)

За епизодну женску улогу конкуришу **Весна Станојевић** („Три карте за Холивуд“) недавно преминула **Рахела Ферари** („Кажи зашто ме остави“) и **Рената Улмански** („Боље од бекства“). Кандидати за најбољу епизодну мушку улогу су **Александар Берчек** („Боље од бекства“) **Богдан Диклић** („Три карте за Холивуд“) и **Раде Марковић** („Пун месец над Београдом“)

Зоран Симјановић („Кажи зашто ме остави“) **Ксенија Зечевић** („Боље од бекства“) и **Радомир Михајловић Точак** („Византијско плаво“) кандидати су за награду за најбољу оригиналну **филмску музику**, а за најбољу филмску **фотографију** конкуришу **Божидар Николић** („Три карте за Холивуд“) **Предраг Поповић** („Пун месец над Београдом“) и **Предраг Тодоровић** („Византијско плаво“). За најбољу **сценографију** номиновани су **Александар Денић** („Византијско плаво“) **Вељко Деспотовић** („Боље од бекства“) и **Владислава Пешић** („Пун месец над Београдом“)

Драган Самардић („Кажи зашто ме остави“) **Ђорђе Милојевић и Светлана Бојковчанин** („Три карте за Холивуд“) и **Јасна Дукић** („Боље од бекства) конкуришу за награду за најбоље **продукционо руковођење филмом**, док су у номинацији за снимање **звука** ушли **Марко Родић** („Три карте за Холивуд“) **Синиша Јовановић** („Византијско плаво“) и **Светлана Ристић** („Кажи зашто ме остави“) За најбољу **монтажу** номиновани су **Петар Јаковић** („Боље од бекства“) **Вукан Луковац** („Горила се купа у подне“) и **Андрија Зафрановић** („Пун месец над Београдом“) а за најбољу **костимографију Јасмина Санадер** („Пун месец над Београдом“) **Љиљана Драговић** („Три карте за Холивуд“) и **Мира Чоковић** („Боље од бекства“)

За документарни кратки играни и анимирани филм номиновани су **„Дуго путовање“** Мирослава Бате Петровића **„La grande guignol“** Никоте Мајдака **„Маргит“** Вере Влајић **„Марта“** Радише Станишића **„Молитв за мртве душе“** Зорана Ђорђевића **„О рату и ратницима“** Бранка Милошевића **„Пртко“** Растка Пирића **„Прича о повратку“** Марка Новаковића **„Све тече“** Душка Шеве и **„Шетуњање живота“** Милана Белегишанина

Награђени ће ускоро бити познати у четвртак (Радио-телевизија Србије ће директно преносити свечаност) Међутим много важнија од тога је чињеница да је у конкуренцији велико филмова и да је квалитетни просјек филмова сасвим задовољавајући У изузетно тешким продукционим условима то ни у ком случају није мала ствар

Р. РАДОВАНОВИЋ

УЧИМО ЋРПСКИ

„ОВДЈЕ НЕКО КВАРИ!“

● Мада сви учествују у њему, трач се најчешће приписује женама. За њих ће олако рећи да су оштроконе, што није правилно, јер треба рећи — оштроконђе

Вођен похлепом за јелом и пићем извјесни Фарук 7 „пришлепао“ се друштву које је дошло на славу кор јерногa домаћина у романијском селу Јело се пило и пјевало Дошла јенагрд и пјесма **„Ој ђевојко, шиио моја, шиивала те мајка твоја“.**

Осјетивши да неко ружно **„виђа“**, домаћин је скочио и викнуо

— Овдје неко квари!

Управо тако — квари

За разлику од свога окружења — које због своје опште лијености и дјаковости па и лијености говорних органа не може правилно да изговори ни називе својих најомиљенијих реквизита **„ђезве и филџана“ (и, с времена на вријеме, „шољара“**, којим **„Срби(ј)ади ваде очи ћарне“)** српски народ разликује и у говору и у писању главоведа ч и ћ, џ и ђ

Без ч и џ наш главовени систем био би осиромашен за двије вриједности

У прерашњим написима указано је како промјеном само једнога гласа у ријечи добивамо сасвим нову ријеч и наравно ново значење Тако **Јово** који **вади вола** лако постаје **Ново** који **вози колаћ** У именима Јово и Ново гласови Ј и Н су тзв фонолошке опозиције (опозиција **не** постоји само у политичком систему!) и носиоци су разлике у значењима ријечи

Фонолошке опозиције су често и гласови Ч и Ћ, Џ и Ђ па их и због тога треба разликовати Да наведемо неке случајеве

Ако имате жену и ако је изразита **спавачица**, купите јој пијену **спавајћицу**. Узвратиће вам макар тиме што ће вам за доручак понудити **џем**, а не **ђем** (то је дио узде који се ставља **коњу** у уста!) Кад примијети да сте **измучени**, припремиће вам **измучени** шпиг да се окријепите — На опремање **ђака** за школу требало вам је пола **џака** новца!

Само **замлаћен** човјек који **незамлаћен** чај - Ми стоички подносимо и **пријећења** (пријетње) и **пријечења** (спречавања забране) - нарикли смо већ и на једно и на друго

Животиња никада неће на путу да обави **коћења** (младих) јер може да налети ауто па не би могло да их спаси ни нагло **кочење.**

Чар је љепота а **Ћар** је добит **Џул** је јединица мјере а **ђул** је ружа Ћар и ђул јесу турске ријечи али и ми треба да их знао Прво зато што и ми волимо **уђарити** и друго јер не би било згодно да сада Змајеве „ђулиће“ преводимо у **„Ружиће“!**

Кад се удовица која носи **пуђу** урањена реца из првог брака добију **очука** који им није нарочито симпатичан чак и ако не баца **чикове** (опушке) по дворишту

Мада сви учествују у њему **трач** се најчешће приписује женама За њих ће олако рећи да су **оштроконе** (са црним пантама вјештице) Треба запамтити ћута и свађалица жена је **оштроконђа** (не: оштроконја) Тако вам је по правопису а како вам је код куће - то ви знате

Нека вам за правилну употребу гласова ч-ћ, џ-ђ ови примјери буду **водич** (не: водић)

Милорад ТЕЛЕБАК

МАРТОВСКА ХРОНИКА

1714. Рођен је њемачки композитор **Карл Филип Емануел Бах**, син и ученик Јохана Себастијана Баха Познат је као аутор симфонија клавирских концерата и соната

1846. Свечано је отворена **прва читаоница** у Кнежевини Србији Названа је Србско читаониште а касније Читаониште београдско

1869. Умро је **Хектор Берлиоз** композитор средишња личност француског музичког романтизма

Међу најпознатијим његовим дјелима су „Фантастична симфонија“ „Харолд у Италији“ „Ромео и Јулија“ и „Фаустово проклетство“

1875. Рођен је француски композитор **Морис Равел**, један је од најпознатијих представника импресионизма Најпознатија дјела су му оркестарска композиција „Болеро“ опера „Шпански сат“ балет „Дафнис и Клое“ клавирски циклуси „Мируар“ „Купренов гроб“ и друга Као ремек-дјело важи његова кореографска поема „Ла валс“ у којој генијално дочарава опсесију једне ноћи проведене у кошмару непрекидног плеса

1876. Основана је **Црногорска академија наука и умјетности.** Заправо у ову високоучну установу прерасло је тадашње Друштво за науку и умјетност формирано октобра 1971 године Прије свог друштва постојало је Научно друштво Црне Горе основано на Цетињу децембра 1950 године које је укинуто 1956 године

1858. Рођен је италијански ботаничар љекар анатом и физиолог **Марчело Малпиги.** Сматра се творцем микроскопске анатомије Пронашао је јако конвексна сочива - једноставни микроскоп који увеличава до 180 пута

1772. Рођен је њемачки књижевник и књижевни критичар **Фридрих Шлегер**, један од зачетника њемачког романтизма и један од првих европских модерниста

1856. У Вршцу је умро **Јован Стерија Поповић** драмски писац и пјесник један од најобразованијих људи свога времена Књижевни рад почео је писањем пјесама у духу романтизма затим „Романом без романа“ раскида са сентиментализмом а комедијама „Лажа и паралажа“ „Покондирена тиква“ „Зла жена“ „Тврдица или Кир - Јања“ исмијава мане тадашњег друштва помодарство покондиреност надрипученост

1887. У Нишу је основано прво позориште под именом **„Синђелић“** До првог свјетског рата уживало је углед

Иво Андрић

најбоље организованог провинцијског театра

Послије другог свјетског рата назив му је промијењен у Народно позориште у Нишу

1955. Умро је енглески микробиолог **Александар Флеминг** научник који је задужио свијет открићем пеницилина 1928 године Добитник је Нобелове награде за медицину 1945 године

1868. Са **Вуковог правописа** скинута је потпуна забрана па је од тада у Србији свако могао да пише како што говори Рješење о томе донио је тадашњи министар просвјете Димитрије Црнобарац бечки и француски доктор наука Побједу свог правописа Вук Караџић није дочекао

1880. Рођен је **Владислав Петковић Дис**, велики пјесник аутентични представник српског модернизма Објавио је двије збирке пјесама „Утопљене душе“ и „Ми чекамо цара“ Године првог свјетског рата провео су у тјуфину из које се никада није вратио Смрт је нашао у таласима Јонског мора 1917 године када је непријатељска подморница торпедовала брод којим се из Француске враћао у домовину

1964. У Београду је умро **Јован Бијелић** један од најзначајнијих српских сликара између два свјетска рата Био је сценограф и шеф сликарске радионице Народног позоришта у Београду Сликао је портрете пејзаже мртву природу и композицију његови најбољи радови су „Јаје“ „Кћи уметникова“ „Дворište“ „Женски акт“ „Сарајево“ „Портрет старице“

1935. У Њујорку је умро **Михајло Пупин** физичар свјетског гласа научник и проналазач

Преко његов проналазак био је електрични резонатор помоћу кога се преко истог проводника могу преносити истовремено вијести на различитим таласним дужинама Својим највећим открићем - самоиндукционим калемовима омогућио је пренос те телефонских разговора на велике даљине

1975. У Београду је умро **Иво Андрић** књижевник добитник Нобелове награде за 1961 годину Студирао је у Загребу Бечу Кракову а докторирао у Грацу 1924 године Врло рано је почео да пише најприје пјесме („Ex Ponto“ и „Немири“) а затим се окреће епском приповиједању За вријеме окупације написао је своја најбоља дјела „На Дрини ћуприја“ „Травничка хроника“ „Госпођица“ а послије рата „Нове приповетке“ „Лица“ „Жена на камену“ У његовом дјелу су изразити реалистички акценат и историска свијест о судбини народа овдашње Босне мрачне и магловите на судару Истока и Запада Рођен је у Дову код Травника 1892 године

1895. У Њујорку је изгорјела велика зграда у којој су биле смјештене **Тесилине лабораторије.** Том приликом упропашћен је огроман капитал који је Тесла годинама уграђивао у свјетску научну баштину

1781. Енглески астроном њемачког порријекла **Вилијам Хершел** неочекивано је открио сједму велику планету сунчевог система која добија име Уран

ЕПИСКОП НИКОЛАЈ

ВЕРА НАША, ВЕРА СТАРА

Вера наша, вера стара,
Вера наших светих цара, Вера пука и кнезова
И народних витезова.

Вера Вечна, вера славна,
Наша вера православна.
Витеза је изродила
И свеца је одгојила

Народ српски просветила
Земљу нашу осветила.
Вера вечна, вера славна
Наша вера православна.
Вера ова души прија
И разуму људском сија,
Срце блажи, вољу снажи
Ко још од ње бољу тражи!
Вера вечна, вера славна
Наша вера православна.

ТРИБИНА ДОМА КУЛТУРЕ:
„БАЊА ЛУКА У ВРТЛОЗИМА ИСТОРИЈЕ"

ИСТОРИЈСКИ ЗАЛОГ БУДУЋЕМ ГРАДУ

БАЊА ЛУКА, 11. марта - Да водитељ трибине бањолучког Дома културе књижевник Ранко Рисојевић није баш случајно први из предвиђеног циклуса дао назив - Бања Лука у вртлозима историје - показује и синошњи разговор: прави вртлог од података, ни пресјека оцјена које смо чули тражио је много више времена да периоде из нас изиђеди у сасвим уређену хронику. Мада је уводно слово Рисојевића назначило циљ сусрета као покушај да о Бањој Луци разговарамо (наредних четвртака) као о „средњем граду" в разговором са стручњацима) освијетли тек неке аспекте њеног културно-историјског и економско-урбанистичког развоја већина слушалаца се вратила петсто година уназад до **1492. године** и првог помена имена Бање Луке у повељи угарског (чешког) краља Владислава што је ових дана промовисано прави пут у бањолучки „зубопеј". Упозорење водитеља на овај хипотетичан датум и касније објашњење да је оквир разговора прошло и ово стољеће тек на крају је оправдало излагања гостију који су се складно свом истраживачком раду управо оријентисали на историју Бање Луке под аустро-угарском окупацијом **(др Ђорђе Микић)** односно раздобље између два свјетска рата и процват у доба Бановине **(професор Небојша Радмановић)**.

Отуда је питање о историјским изворима новим монографским подухватима и „спорној 1492" години добило различита тумачења гостију трибине али и слушалаца **„Историјска магла" која обавија, поготово периода турске окупације разишла се у „ближем" периоду о којем је говорио др Микић (демографска слика уочи доласка Аустријанаца и насељавања Херцеговаца и формирање српског грађанског слоја) да би нам сасвим јасну и врло занимљиву слику Бање Луке у доба Краљевине СХС и поготово доба Врбаске бановине, понудио професор Радмановић.** Нарочито о политичким приликама и процвату Бање Луке у доба бана Милосављевића који је и данашњој Бањој Луци обезбиједио грађански статус и космополитски дух.

Трочасовни разговор, како је рекао водитељ Рисојевић није имао амбицију да научно елаборира бањолучку прошлост него само послужи као увод да на будућим трибинама разговарамо о данашњој Бањој Луци. Јер град, како је рекао не припада ниједној политичкој страници него њеним грађанима а разговор о историјским коријенима Српске грађанске класе морао би новим данашњим становницима овог града помоћи да та наставе градити онако како је то „Србија" рарила крајем прошлог стољећа (чему је говорио др Микић) и поготово у доба Бановине (професор Радмановић).

Утисак да је толико тога остало недоречено поткриепили су и слушаоци трибине поготово **др Милан Васић, (професор Југословенске и балканске историје Универзитета у Сарајеву** (излагањем о богатству историјских извора), **затим др Мирослав Вупин** (коригујући концепт трибине) **професор Предраг Лазаревић** (занимљивим подацима о политичким играма од 1878 преко 1938 до данас) којима **је Слободан Наградић уредник листа „Западна Србија** „додао вишезначност тумачења појма - ГРАД - да би на крају врло занимљива питања **др Срђо Голубовић** због недостатка времена остала без одговора.

Накану водитеља да све трибине ослободи било каквих политичких конотација накратко је осујетило питање једног слушаоца ко је раније а ко данас управља Бањом Луком зашто су њени градоначелници били углавном „кадрови" изван Бање Луке ко заобилази Бањ Луку да ли је уложила у ове воде нечијом намјером или својом вољом.

Ово нису чули „нови" бањолучки становници и кадрови. У публици је било стотиње старих, дугогодишњих гостију оваквих разговора у вијећници. И поред солидног предзнања дошли су чути нешто ново. За толико новик Бањолучана то би била занимљива грађа и драгоцјен сусрет. Овог пута је, нажалост, изостао. Н. ПУВАЧИЋ

НОВЕ КЊИГЕ

МУДРОСЛОВЉЕ ЖИВОТА

(Сретен Вујковић: „Сагласје", „Змијање", 1993)

Послије збирки пјесама **„Свако је у нешто погођен"** (1980) **„На путевима човјековим"** (1981) **„Жиним за љубав"** (1985) "Метроном" (1989) **„Са друге стране"** (1990), **„Антологија босанскохерцеговачке поезије од 1942. до 1982."** (1982) те књиге есеја **„У простору стиха"** (1989) као и заступљености пјесама у читанкама за основну школу и антологијама поезије пјесник и есејиста **Сретен Вујковић** се јавља иновијом збирком пјесама **„Сагласје"** којом нуди свјежину снаге умјетничког захвата.

Збирку чини шездесет пјесама сврстаних у три циклуса: **Гласје, Нагласје и Прегласје.** Почиње пјесмом **„Прича из Јасеновца"** и завршава се пјесмом **„Да губим се у простору"** која је преузета из претходне пјесникове збирке **„Метроном"**.

Као и сваки истински књижевник Вујковић је у свом времену прије свега у његовим токовима и вреновима гријеј пјева о његовим мјенама. Тако обезбјеђује улазницу себи и својој поезији у оно што се зове сутра.

Сретен Вујковић је своју родољубиву поезију обогатио проблемима и темама које су и сада актуелне чинећи актуелност може бити све плодотворнија у свијести будућих читалаца. Једна од пјесама из тог циклуса **„Прича о Јасеновцу"** о највећем српском граду под земљом је пјесма необичне вокације и евокације коју прати врло сложен рискурс.

Вујковићева родољубива поезија је опомена и охрабрење зов за кретање то је поезија динамичке равнотеже. Из ње избија нешто снажно садржано у лексици у рими у мелодији у ритму у оксиморонским опрекама у парадоксима који су животно убједљиви у обртима који истински осјежавају.

Појам земље и човјека у најширем смислу човјека српског кова то су важне пјесникове преокупације у овом кругу пјесама.

Посебно поглавље Вујковићеве збирке „Сагласје" чине пјесме православног духа и духа под називом **„Натпјеје"** (ту спадају пјесме - поеме: **„Свети Немања", „Стеван Немања", „Јефимија", „Царица Милица"** и многе друге).

Све су ове пјесме писане као монолог што значи да је аутор мјесто казивача препустио самом лирском субјекту. Сваки дио наведених пјесама - поема има друкчији ритам и друкчије мудрословље о животу. Али је занимљиво да свако поновно ишчитавање ових пјесама не доноси досаду већ напротив радост новог открића и новог сусрета са детаљима које смо претходним читањем превидјели.

Монолошки мелиф ових пјесама оживљава лик и дух таквих српских великана као што су Стеван Немања, Свети Сава, Јефимија и Царица Милица. Пјесник је монологом удесио да наведене личности проговоре из угла свога времена и вјечне српске постојаности.

Циклус „Прегласје" је највећи чине га 32 пјесме **„(Сродној души", „Одбрана лирике", „Од воде светиње", „Сретеније"** и друге).

Циклус има мото: **„Изашао си из воде сав сјочен у Кружници да будеш заточен".** Управо та заточеност није никаква тематска новина али начин на који се говори о њој је и необичан и изазовни. У овом циклусу посебно треба истаћи пјесму **„Сродној души"** у којој се пјесма за душу која је изгубила свој сјан, а то значи лични живот препоручује као мелем на рану.

Вујковићева збирка пјесама **„Сагласје"** и свака пјесма понособ тражи ишчитавања и у поновном сусрету с њом она враћа на своја исходишта и на своје прве инспирације према човјеку и земљи према свијету и човјечанству уопште. Вјера у човјека прожима сву његову поезију.

У његовим стиховима нема никакве патворености и измјештености нема никаквог спуљавог сентиментализма и плача због свијета који пјесника интересује а то је свијет садржан прије свега у свакодневном човјековом кораку.

Из стихова ове поезије стоји нарахнут и нарасле образован стваралац а она поразумијева и образованог читаоца.

др Мирко СКАКИЋ

ГАЛЕРИЈА "ГЛАСА СРПСКОГ": ЛАЗАР ДРЉАЧА (1883 – 1970)

КОЛИБА ЗАВИЧАЈА

• Лазар Дрљача данас почива у врту некадашње виле породице Шантић на Боршима. Правобитни, сада већ натрули и чвороочан пањ - једино су обиљежје, ако то уопште може да представља, на гробу великог сликара

Данка ДАМЈАНОВИЋ

О личностима из историје српске културе новијег времена нису увијек судили стручни и добронамјерни. О томе свједочи и случај нашег сликара Лазара Дрљаче (1883-1970). Годинама је Азра Бегић „лакко" изрицала судове о дјелу овог нашег умјетника. Запостављајући оно најбоље у његовом опусу, једну фазу колористичког експресионизма током четврте деценије када Дрљача ради слике које равноправно стоје уз дјела овакког начина једног Јована Бијелића (1886-1964), Петра Добровића (1890-1942), Игњата Јоба (1895-1938), Саве Шумановића (1896-1942) или Милана Коњовића (1898-1993), она афирмише управо дотадашњи, рани Дрљачин период. А биће су то тек године умјетниковог формирања што смо прије неколико година и показали.

Као тринаестогодишњи дјечак Лаза си 1896. године из родне Блатине код Б. Крупе упућује у Сарајево гдје прво завршава браварски занат на Земаљској занатлијској школи и затим од 1900. похађа Грађевно одјељење Техничке средње школе. Материјалне неприлике спријечиле су га у полагању абитуријентског испита и Лаза је приморан да се запосли. Намјештење добија (крајем 1904) у Окружној служби Зенице. Поред редовних дужности грађевинског надзорника које обавља „на опште задовољство" Дрљача довјеђ ради и неке озбиљније послове. Поред других, он пројектује Српско-православну цркву на Пјалама посвећену **Успењу Пресвете Богородице** и зграду основне школе у Јајцу. Пошто је у међувремену положио одгођени испит на школи „опремљен" традиционалним сликарским занатом највише захваљујући близини професора **Балтазара Баумгартла** (1867-1922) у Техничкој средњој школи под чијим утицајем ради и оно мало пленеристичко уље названо **„Касно љетње поподне у Јајцу"** Дрљача можда и овом сликом средином 1906 конкурише за пријем на Академији ликовних умјетности у Бечу. Одмах је примљен у **Allgemeine Malerschule** код професора Christiana Griepenkerla (1839-1916) у чијој је опет могао само да усавршава занат. По завршетку Академије (1910) „стечено право за специјалну школу „Дрљача кратко користи на Ssremisierte Spezialschule fur Landschafrsmalerei професора Annoca Дрлига (1859-1930) и већ од јесени 1911 налазимо га у Паризу. На адреси Cite Falguiere 14 изнајмљује атеље гдје се често срећу још неки наши умјетници: **Тодор Шверкић** (1882-1931) **Јован Бијелић и Бранко Радуловић** (1885-1916). Уз редовно похађање Академије Дрљачу немаштина присиљава да највећ'е у Лувру слика копије радова старих мајстора - које покушава и често успијева да прода. Тако је и слика названа **„Три коњаника-Мотив из Босне"** рађена за овакве сврхе. Без обзира на то она је данас највише документ Дрљачиних крајњих сликарских домета у овом граду. Формално судећи бар по овој слици Дрљача није учинио значајнији помак у свом дјелу током нешто више од три године колико је провео у Паризу. Суштински радило се о нечем другом. Истина Дрљачу је мање заинтересовао Пикасов кубизам међутим он никако није могао (у складу са својом сликарском личношћу) да одоли фовистичком култу чистих боја које ће проговорити на његовим платнима тек неколико година или деценија иза тога.

Средином 1914. Дрљача намјерава да се врати у отаџбину али мобилисан је у француску морнарицу. У некој италијанској луци успијева да побјегне са брода и од тада годинама пута Италијом. Често га прогоне и хапсе. Први пут 1919 јавља се у Блатину и то пријатељу учитељу **Пери Гаковићу"** ... из логора интернираца из неког мјеста у Италији. Жао ми се да друге пуштају кући а њега не по свој прилици боји се да је какав аустриски агент". Почетком септембра 1921 Лазар се враћа у Блатину и настањује у кући полубрата Николе. Његово лоше опште стање дубока резигнација потрајаће неколико година. Запоставља и сликање. Најчешће пута по окопним планинама лови рибу и данима плови ријеком Уном - у чамцу који је сам конструисао „по угледу на феничанску лађу". Уз помоћ породице и пријатеља Лаза (по властитом пројекту) гради сликарску колибу у којој привремено напази мир и почиње да слика. У ствари он ће урадити нешто акварела с мотивима из **Крајине** једну малу малу коју ће одболовати завичај. У рано прољеће 1930 двокопицом коју је сам конструисао Лаза се прво упутио у Сарајево. Ту се сусрео са старим пријатељима и колегама израдио неколико портрета а затим је своју чезу усмјерио према Брадини Коњицу Мостару и Прозору. Крајем године поново је у Сарајеву. Повод је била прва Дрљачина самостална изложба" побројао изложених радова посебно неуобичајена изложба у Сарајеву. И по особитости ликовне оријентације"

Овако је почела најкреативнија Дрљачина деценија. Тадашњу његову капитална дјела у овој деценији онђе често излагати скоро сваке године. У Блатину навраћа ријетко а 1931 дефинитивно одлучује да се настани на Борачком језеру. Љета користи за путовања. Тако 1932 одлази у долину ријеке Дрине слика у Црној Гори под Дурмитором - којем се често враћа (1933-1934) а 1935 насликаће **„Црно језеро под Дурмитором"** капитално дјело његовог шеловкупног опуса. Дрљача прво прави скицу у акварелу - пред којом осјећамо замор. Још не слутимо да ће из тетуте „везене" сличице изронити и заблистати у пуној снази сва Дрљачина колористичка страст. Овако снажан експресионистички израз Лазара Дрљаче резултат је потребе његове личности да изрази свој унутрашњи немир у природи и свијету. Само је овако могла да изгледа драма или исповијест човјека који је растрзан изнутра преплашен пред урбаним миљеом из којег се повукао у природу. Заборавивши на сва правила Дрљача је имао само једну потребу - да се ослободи јединствене страшне унутрашње тензије. Боја чиста и снажна једино

„Црно језеро под Дурмитором", 1935.

је могла да то постигне. **Он посеже за ултрамарином, црвеном, оранжом, жутим оксидом, љубичастим кобалтом којима шиба невелику бијелу површину платна и у том колористичком хошмару чини нам се да препознајемо „пијану лађу", или гротло пробуђеног вулкана, залуталу и непознату планету.** Уопште неке друге свјетове који се предњама помјерају руше їуре сударају и заустављају - до новог потеза.

Послије овог бурног излива Дрљача нам неће никада више отворити душу и признати своју истину. Онђе затим насликати **„Борачку идилу" и „Требевић под облацима"** 1938 али они неће имати ону ранију експресију. „Ја и рат изабрао сам паметан живот. Склонио сам се у колибу на падинама планине жирио у планини - сав у пову. Упознао сам много фенига као и многе јековите биљке - и цвјетове. Банде су ми слике покрали. Остао сам и гол и бос. Срећом имао сам два већа платна и слике уљем на њима. Скинуо сам боје и од топа платна направио себи одијела. О умјетности и о раду ни помисли: руке су огрубиле као мљеви а моје осјећање за боју и цртање оравно се угасило" - писаће Дрљача дошње пријатељу.

Љето 1948 догодила се још једна несрећа у животу Лазара Дрљаче. У селу Которари изгорјела је његова колиба и њој сва преостала Дрљачина сликарска заоставштина. Одмах се пресели код пријатеља у село Јажве. Кратко током 1948 ради као шумски радник на радилишту „Драга" на Прњу а 1949 запошљава се као косац у сељачкој радној задрузи на Боркима. И ту остаје кратко. Сада већ сердамдесетогодишњак жали се да му је" свеже радити руке ме већ издају очи попустиле". Прижељкује крај. У Дневнику који води нередовно током посљедњих десет година живота на једном мјесту записао је: „Ноћ мучна и борна. Сузење и црне слутње. Данас 4 јануара је два мјесеца од 4 новембра 1962 када сам молио човјека да ми скрати живот и муке - у чело". У марту 1970 као да слути пише пријатељу „Ево ме на ивици живота". И заиста средином јула те године успиједио је његов физички крај.

Лазар Дрљача данас почива у врту некадашње виле породице Шантић на Боршима. Правобитни, сада већ натрули и чвороочан пањ - једино је обиљежје ако он то уопште може да представља - на гробу сликара Лазара Дрљаче.

ШАХ

СУТРА НЕДЈЕЉА ПОЧИЊЕ МЕЧ ЗА ТИТУЛУ ПРВАКА РЕПУБЛИКЕ СРПСКЕ У КОЈЕМ ЋЕ СНАГЕ ОДМЈЕРИТИ БРАНКО ФИЛИПОВИЋ И ЗОРАН МАЧКИЋ

ТАЧНО У ПОДНЕ!

● Свечано отварање обавиће се у 12 часова у свечаном салону Дома културе у Бањој Луци

БАЊА ЛУКА — Придружујући се манифестацијама којим ће се обиљежити петсто година од првог помињања имена **Бање Луке**, Спортска редакција „Гласа српског" организује меч за титулу првака Републике Српске у шаху. Један против другог наћи ће се интернационални мајстор **Бранко Филиповић** и ФИДЕ-мајстор **Зоран Мачкић**.

Велик посао око припремања овог дуела чланови Организационог одбора с предсједником **Душаном Лајшићем** и директором **Михајлом Михаљчишином** на челу успјешно су привели крају успјешно су га обавили и меч може да почне!

Свечаност ће се одржати сутра (недјеља) тачно у 12 часова у свечаном салону Дома културе. Како, уосталом, и доликује једном оваквом спортском догађају.

Чланови Крајишког шаховског клуба Адриа Филиповић и Мачкић који су шаховске каријере почели у Шаховском клубу „Никола Павлић" и с мањим прекидима, матичном колективу остали вјерни све до данас имају прилику да у наредних десетак дана стваралаштвом на црно-бијелим пољима покажу колико су у овом тренутку у стању да пруже и прикажу. Њихови посљедњи резултати упућују на закључак да се налазе у више него доброј форми. То поготово важи за Зорана Мачкића. Он је прије само седам дана на Плитвицама играо одлично а на брзопотезном турниру подијелио прво мјесто с велемајстором Шаховићем.

Трудом организатора створени су наш је утисак оптимални услови за врхунско надметање. Сада су буквално на потезу двојица шахиста. Обећавају да ће у овом обрачуну пружити свој стварни максимум и да узмицања неће бити.

— Данима сам већ заокупљен тим двобојем. Увјерен сам да ћу — забиљежити побједу! — оптимиста је Филиповић.

Његов ривал Мачкић уздржаније размишља и говори о окршају.

— Ово је изузетна прилика за афирмацију. Још једну афирмацију древне игре у граду, у средини у којој шах има дугу и богату традицију. Преднама двојицом је тежак и обавезујући задатак. Нећемо се, играма и понашањем, обрукати. То могу чврсто да обећам.

Ово је први пут да се на овакав начин јури титула првака на подручју бивше Босне и Херцеговине и сада Републике Српске.

Као и у многим другим акцијама тако је ево „Глас српски" и у овом претњи нечег новог савременог бојег.

С обзиром на то да у минулом разробљу нисмо добили државног првака сада је на Филиповићу и Мачкићу да одлуче ко ће од њих двојице понијети више него пасхаву титулу шампиона Републике Српске!

— Нема шта не бих дао да сам на њиховом мјесту! — изрећи ће један бањолучки шахиста искусан мегданџија.

ИЗВЛАЧЕЊЕ: У присуству чланова Организационог одбора, директора меча и судије, обављено је извлачење фигура. Овог пута Бранко Филиповић имао је више среће — у првој партији водиће бијеле фигуре

ПРВИ ПОТЕЗ

Предсједник Скупштине општине мр Предраг Радић љубазно се одазвао молби организатора меча за титулу првака државе и повлачењем првог потеза у сутрашњој партији званично ће означити почетак двобоја.

У свијету су овакви дуели „стара ствар"! Сударали су се Карпов и Каспаров, играли су се мечеви кандидата одмјерили су снаге Фишер и Спаски. Међутим тек сада захваљујући идеји и предузимљивости „Гласа српског" нешто „свјетско" стиже и у ове крајеве.

Када се почне исписивати историја шаха Републике Српске предстојеће надметање наћи ће се на — првој страници. За десетак дана мјада држава добиће свог првог шампиона.

Биће то Бранко Филиповић или пак Зоран Мачкић.

На 64 црно-бијела поља одлука ће ускоро пасти.

ПОЗИВ

У сиромаштву шаховских догађања у Бањој Луци, предстојећи дуел сигурно ће „украсити" ове мартовске дане. Водећи рачуна о поклоницима древне игре, успјели смо да обезбиједимо свечани салон Дома културе како би мегдан био одржан у центру града. И вријеме надметања — од 15 до 20 часова — прилагођени само поклоницима шаха. Свима њима позивамо да дођу у Дом културе и да — уживају! Наравно, улаз је бесплатан.

БРАНКО ФИЛИПОВИЋ

Интернационални мајстор **Бранко Филиповић** рођен је 5 октобра 1957 године у Бањој Луци. За шах се опредијелио када је имао девет година значи 1966. Учећи и напредујући првокатегорник је постао с 15 година. Титулу мајсторског кандидата освојио је 1976 а мајстора 1980 године. Прије десет година постао је носилац титуле интернационалног мајстора.

Досад је побиједио на десетак турнира. Три пута је био сениорски првак бивше Босне и Херцеговине. Био је члан омладинске и студентске репрезентације Југославије. Као члан сениорске селекције Југославије учествовао је 1985 године у освајању Митропа—купа у Аранђеловцу.

Секретар КШК Адриа Бранко Филиповић је ожењен отац је 11—годишњег Сање.

ЗОРАН МАЧКИЋ

Учесник меча за титулу првака РС **Зоран Мачкић** рођен је 7 септембра 1952 године у Бањој Луци. Шахом је почео да се бави 1967 у ШК „Никола Павлић" а већ 1969 постаје првокатегорник, да би двије године касније стекао титулу мајсторског кандидата. Титулу ФИДЕ—мајстора коју тренутно посједује освојио је прошле године.

У богатој шаховској каријери два пута је био омладински првак бивше БиХ ('69 '70) а наступао је и за омладинску репрезентацију Југославије. Побједник је више од 50 турнира од којих су неки били међународни (Цирих, Базел, Сошо...).

Кандидат за првака државе Зоран Мачкић обавља дужност ратног директора Архива Крајине. Ожењен је отац 11—годишњег Горана.

ФИЛИПОВИЋ О МАЧКИЋУ

ПОРАЗНА ПАУЗА

— Зоран је сасвим извјесно тренутно један од најбољих ако не и најбољи шахиста у Републици Српској што је показао у посљедње двије — три године када је забиљежио више запажених одличних резултата. Као омладинац исказивао је изузетан талент. Међутим пауза од десетак година када древној игри није поклонио довољно времена условила је један тежак застој у његовом шаховском развоју. Одвојио се од шаха и то је била велика огромна грешка и штета.

Камо лијепе среће да до те паузе није дошло! Дубоко сам увјерен да би Мачкић направио изузетну каријеру. Не би наравно чекао прошлу годину да понесе титулу ФИДЕ-мајстора.

Има брилантну технику игре. Истински је мајстор у реализацији предности. Стекне ли преимућство Зоран га заиста тешко испушта из руку. Завршницу најбоље игра. Ту је ненадмашан. У многим приликама баш захваљујући томе он је успијевао да забиљежи побједе и да у безброј случајева освоји турнире. Зоран је онај тип шахиста који ријетко врло ријетко губи партије. Игра изузетно чврсто. Има одличну концентрацију. Увјерен сам да ће у нашем мечу показати заиста врхунску игру. Наравно као и сваки други шахиста и он има одређених слабости, има „слабе тачке". О којима се ради? Дозволите да то сачувам за себе као дио моје шаховске стратегије.

МАЧКИЋ О ФИЛИПОВИЋУ

УБОЈИТА ЗАВРШНИЦА

— Свог противника иако је нешто млађи од мене одлично познајем јер смо се некако истовремено почели бавити шахом. У сваком случају ради се о веома јаком и квалитетном играчу који иза себе има доста домаћих, па и међународних успјеха. Уосталом то потврђује и његова титула. Кроз све ове године колико смо чланови КШК Адриа имао сам доста времена да упознам Филиповићев стил игре. Нарам се да ће ми то доста помоћи и у овом мечу. Његов начин игре красе издржљивост, пожртвованост, самопоуздање, борба за сваку фигуру, за свако поље.

Мој противник веома добро познаје теорију отварања и ту је донекле у предности у односу на мене. Такође веома је ефектан и убојит и у завршници. Међутим слабија страна му је средњица партије и ја управо ту видим своју шансу гдје бих могао да учиним нешто више.

Можда је интересантно и то да још нисам претрпио пораз од Филиповића. У више од двадесет званичних мечева колико смо их до сада одиграли три пута сам га приморао на предају. Све остало били су ремији.

24 ЧАСА УОЧИ ПОЧЕТКА ДВОМЕЧА ДВОЈИЦЕ МУСКЕТАРА

ПРОТИВ УЧИТЕЉА

● Зоран Мачкић увео је, својевремено, Бранка Филиповића у свијет шаха

Када смо прије мјесец—два дана Мачкићу и Филиповићу наговијестили могућност организовања једног оваквог двобоја како би Република Српска коначно добила свог шампиона и у древној игри чланови КШК Адриа су приједлог обиљежили прихватили и стичемо утисак већ тада почели припрему за овај окршај.

— Дубоко сам увјерен да ће меч бити врло неизвјестан! — **процјена је Бранка ФИЛИПОВИЋА.** — Неки шаховски инстинкт ми каже да се побједник неће знати све до завршетка осме партије. Побједу би требало да забиљежи онај ко се боље — припремио! И одмах да кажем из више разлога минуло вријеме нисам могао до краја искористити за рад, тренинге, припреме. Међутим то не значи да ћу бити инферираи. Никако! Уосталом Зорана ја се добро одлично познајемо. Чланови смо истог клуба, често водимо расправе о шаху, пратимо развој древне игре. Једном ријечју познајемо се у душу! Он је био с поносом истичем мој први шаховски учитељ. Ето дошао је час да се у борби за титулу првака сударе учитељ и ученик! Предстојећи дани показаће наравно ко је у овом тренутку бољи спремнији расположенији. У теоретском смислу неких већих изненађења не би требало да буде. Мотрићемо и он и ја на сваки потез супарника и бити на опрезу. Истина је да га досад никад у званичним партијама нисам побиједио. Оно вођство од 3:0 које спомиње стекао је док смо још били омладинци. Добро је да ме је на то порсјетио. Сада имам мотив више. Стигао је час за — реванш!

СПЕЦИФИЧАН МЕЧ

● Први пут клупски другови играју један овакав дуел

Када говорим о шаху акогласно размишља о времену прошлом колико треба да прогнозира исход предстојећег дуела Зоран Мачкић је одмјерен сваку ријеч добро одваже. Држи се изгледа оне народне „Испеци па — реци!"

— Шансе су потпуно изједначене. Није то само моје мишљење већ и прогноза неких других познавалаца шаха и односа у бањолучком шаху! — сматра **Зоран МАЧКИЋ.** — Меч ће бити по много чему, заиста специфичан. Разликује се на примјер од турнирског надметања по томе што на турниру учествују играчи различите снаге различитог приступа шаху. То омогућава битно нијансирање приликом припремања стратегије тактике. Зато сам и увјерен да ће у овом дуелу побједу однијети онај ко се од нас двојице брже и успјешније прилагоди специфичностима једног овакког двобоја. Пазите на турнирима човјек може да доживи пораз чак и два па да то у даљем току надокнади да се „врати у игру". Тога овдје вјероватно неће бити. Баш као ни Бранко ни ја немам никаквог искуства када се ради о мечевима ове врсте. Највише што сам с неким ривалом одиграо биле су — на једном такмичењу — двије партије. Сада је међутим све друкчије: пред нама је најмање прогнозирам осам партија! У посљедње вријеме колико су ми то обавезе друге врсте дозвољавале студирам анализирам и претресам Бранкове партије. Мислим да сам се сасвим солидно припремио за двомеч. Добро се познајемо. Одиграли смо досад двадесетак званичних партија Бранко ме још није побиједио!

ПРИПРЕМИЛИ: Лимун ПАПИЋ Синиша БАРАЛИЋ

ФУДБАЛ

БОРАЦ У НЕДЈЕЉУ ГОСТУЈЕ У КРАГУЈЕВЦУ

РЕЦЕПТ ИЗ БАЧА

• Само максималним залагањем, стрпљивошћу и упорношћу можемо одољети у Крагујевцу — каже Јосип Пелц, тренер Крајишника

БАЊА ЛУКА — Успјеси над повређеним Агроунијом силно су обрадовали, али и осоколили све у редовима Борца пред финиш првог дијела прољећне етапе.

— До краја првог круга остала су још два кола. У недјељу гостујемо у Крагујевцу, гдје нас очекује дуел са домаћом Заставом, а потом у Бачу дочекујемо Мачву. Морамо све учинити да остваримо што боље резултате како бисмо у други круг ушли са што већим бодовним салдом — каже Јосип Пелц, тренер Крајишника.

Тренера Борца море слатке бриге. На располагању има све расположиве снаге. Истина, одлични Данибор Драгић има два жута картона, али ће он играти у Крагујевцу, а „прескочиће" меч у Бачу.

— Свака наредна утакмица је најважнија. Зато ће Драгић бити у тиму против Заставе јер нам је за тај дуел и те како потребан — истиче Пелц.

Кормилар Крајишника смислио је план како у Крагујевцу да остане непоражен.

— Морамо примјенити рецепт из меча са Агроунијом. А он је максимална мобилност, залагање, стрпљивост, упорност. Не смијемо грлом у јагоде. То би било опасно. Ако играчи испоштују оно што се договоримо и буду на терену изгарали као против инђијских „ратара", убијеђен сам да ћемо успјешно пребродити још једно гостовање — каже Пелц.

Голман Борца Славко Вујић чија је мрежа нетакнута 180 минута, убијеђен је да се она неће затрести ни у Крагујевцу.

— Нећу примити гол — категоричан је Вујић. **— Одбрана игра одлично и мислим да ни против Заставе неће поклекнути.**

Коста Бањац, уз Милорада Билбију најискуснији играч Бањолучана, каже:

— Против Заставе неће нам бити нимало лако. Крагујевчани имају искусан тим, који је на свом терену веома опасан. Али ни ми нисмо мањији кашаљ. Показали смо баш на гостовањима да можемо равноправно да се носимо са ривалима. Вјерујем да ће тако бити и против Заставе и, ако поновимо игру из дуела са Агроунијом сигурно нећемо изгубити.

Борац: Вујић, Савић, Драгић, Билбија, Марковић, Ковачевић, Трнинић, Бањац, Зрнић, Љубојевић, Трнић.

Утакмица Застава — Борац игра се у недјељу. Почетак је у 14 часова.

Ж.Т.

БОРЧЕВ ГРАНИТНИ БЕДЕМ: Билбија, Марковић и Ковачевић

САД КОВАЧЕВИЋ МАНДАТАР

Анђелко Граховац, први човјек Борца, није прихватио кандидатуру за (првог) мандатара Окружног фудбалског савеза Бања Луке.

— У другопигашу имам обавеза преко главе — истакао је Граховац. **— Због тога нисам у могућности да прихватим кандидатуру. Мислим да је поштеније да то кажем сад него да је прихватим, а не могу да одрадим како треба.**

Стога је Извршни одбор бањолучког другопигаша као свог кандидата предложио **Уроша Ковачевића**, док ће **Анђелко Граховац** бити именован у Скупштину Окружног савеза Бања Луке.

У СУБОТУ У МОТЕЛУ „ИНТЕРНАЦИОНАЛ"

ОБНОВИТЕЉСКА СКУПШТИНА ФУДБАЛСКОГ САВЕЗА

БАЊА ЛУКА - У суботу, са почетком у 11 часова, у мотелу „Интернационал" одржаће се обновитељска скупштина Окружног фудбалског савеза Бања Луке. На дневном реду се налази разматрање и усвајање Статута ФСО Бања Лука, избор предсједника и потпредсједника Скупштине, Извршног одбора, те чланова свих органа.

Ж.Т.

КОШАРКА

БАЊОЛУЧКЕ КОШАРКАШИЦЕ ГОСТУЈУ У СУБОТИЦИ

И ШОПИНГ И БОДОВИ

• У десетом колу Плаве лиге „малене" ће се састати са шестопласираном екипом Спартака

РУМА — У 10. колу Плаве лиге кошаркашице Младог Крајишника гостују у граду „шопинга" Суботици, гдје играју сусрет са домаћим Спартаком. Послије побједе у прошлом колу над Хемофармом, видно расположене „малене" иду на мегдан са Суботичанкама.

— Спремни смо за нови успјех. Психичка стабилност се вратила у наше редове. Дани кризе су иза нас. Ови бодови су нам неопходни како бисмо што прије повратили водећу позицију која нам објективно и припада — **истиче помоћни тренер бањолучког састава Дарко Тркуља.** — Нема повријеђених, а ни кажњених, па ћемо наступити са најјачом поставом.

Утакмица између Спартака и Младог Крајишника игра се данас (субота) са почетком у 19 часова.

Г.С.

СРЕМ—ТИФАНИ И БОРАЦ—БОРОВИЦА ИГРАЈУ У СРИЈЕДУ, АЛИ...

ИГРАНКА СЕ НАСТАВЉА!

• Бањолучанима стигао трећи налог за утакмицу са Митровчанима, који је само наговјештај четвртог налога, када ће се тачно знати мјесто и термин одигравања меча

БАЊА ЛУКА - На адресу Кошаркашког клуба Борац - Боровица јуче (петак) стигао је факс, у ствари трећи налог за утакмицу са Сремом-Тифанијем, који је само најава четвртог налога који би требало да стигне у понедјељак! Наиме, Бањолучани су обавијештени да спорна утакмица треба да се одиграје у сриједу 16. марта на неутралном терену, а да до понедјељка Митровчани треба да обавијесте све заинтересоване стране о мјесту и термину меча. Да ли ће се све тако одвијати, тешко је предвидјети, али у сваком случају „игранка" се наставља, јер још нико није рекао да је на реду „посљедњи плес"!

Само да подсјетимо: Бањолучани су прво добили налог да се утакмица игра у суботу у Врбасу, затим је мимо свих прописа и кошаркашких пропозиција Митровчанима смањена казна са четири на три утакмице неиграња у Сремској Митровици, па је тај меч требало да се игра на домаћем терену, а онда је стигао налог за још непознати неутрални терен и на крају, надамо се, стићи ће и четврти налог. Ако ће то бити крај свим заврзламама и кршењу пропозиција!?

У табору Борца примјетна је нервоза и замор, од „истјеривања праве", али и задовољство што су доказали да је дара превршила мјеру!

Е.Г.

КУП РЕПУБЛИКЕ СРПСКЕ ЗА ОДБОЈКАШЕ

ДВИЈЕ КАРТЕ ЗА ФИНАЛЕ

БАЊА ЛУКА - Данас (субота) у Бањој Луци почиње полуфинални турнир Купа Републике Српске.

Спортска дворана „Мејдан" сем бањолучких клубова Врбас и Авијатичар угостиће и екипе Модрича-Оптиме и Мајевице из Лопара. Након два дана великих борби биће познате двије екипе које ће наступити у финалу Купа, које је на распореду 9. и 10. априла.

Најинтересантнија утакмица вјероватно ће бити „градски дерби". Екипа Врбаса наступа ослабљена, без четворице првотимаца: Саше Бањца, Владимира Грозданића, Саше Ренића и Саше Пушкарића, који ће у полуфиналу Купа бранити боје Авијатичара. Упоредо тога одбојкаши Врбаса учиниће све како би се нашли у завршници Купа наше државе.

Т.П.

САТНИЦА

Због немогућности одбојкаша из Модриче да до 12 часова стигну у Бања Луку, прва утакмица полуфинала је помјерена за 15.00 часова.

СУБОТА: 15.00 часова Авијатичар - Модрича Оптима, 16.30 Мајевица - Авијатичар, 18.00 Врбас - Модрича Оптима.

НЕДЈЕЉА: 9.00 Мајевица - Модрича Оптима, 10.30 Врбас - Мајевица, 12.00 Авијатичар — Врбас.

Т. ПАПИЋ

КУГЛАЊЕ

ЗАВРШНИЦА ПОЈЕДИНАЧНОГ КУГЛАШКОГ ПРВЕНСТВА РЕПУБЛИКЕ СРПСКЕ

РАСПЛЕТ У ПРИЈЕДОРУ

• Највеће шансе да понесе титулу државног првака има кугласт бањолучког Партизана Ђорђе Паштар, који је прије седам дана надмоћно тријумфовао у првом кругу првенства Републике Српске одржаном у Милићима

БАЊА ЛУКА — Данас и сутра (субота и недјеља) у приједорској куглани одржаће се други и трећи круг такмичења на појединачном куглашком првенству Републике Српске. Као што је већ познато, прошлог викенда у Милићима је први круг надметања за титулу државног првака надмоћно добио кугласт бањолучког Партизана **Ђорђе Паштар**, који је и најозбиљнији кандидат да понесе ово ласкаво признање. Велику конкуренцију у завршници првенства Бањолучанин ће имати у **Симеуну Перићу** из бродског Жељезничара, **Милораду Шушњару** из милићког Боксита те клупским друговима **Божи Шурлану и Јовици Болтићу.**

— Надам се да ћемо Божо Шурлан и ја побољшати своје куглање на завршници првенства и да ће све три прва мјеста у Републици Српској припасти куглашима Партизана — истиче Јовица Болтић. **— Мислим да је у овом тренутку Ђорђе Паштар без премца у нашој држави и готово да му је титула првака загарантована.**

ЦИЉ — МЕДАЉА: Јовица БОЛТИЋ (Партизан)

Други круг надметања почиње данас (субота) у 9 часова а право наступа имају 24 пласирана из Милића. Завршница појединачног куглашког првенства Републике Српске заказана је за недјељу, када је на програму трећи, уједно и посљедњи круг такмичења.

Д.Г.

ТЕНИС

НА САТЕЛИТ—ТУРНИРУ У ГУЛАГОНГУ

ВУЈИЋ У ЧЕТВРТФИНАЛУ

БАЊА ЛУКА - Из далеке Аустралије стигла је још једна пријатна вијест: на сателит-турниру у Гулагонгу наш тенисер Бојан Вујић забиљежио је нову побједу. Наиме, у другом кругу такмичења млади Бањолучанин савладао је њемачког представника Сашу Бадермана резултатом 2:1 (4:6, 6:4, 6:0).

- Играо сам феноменално - започео је рапорт Бојан Вујић. **У првом сету противник је дао све од себе како би тај дио меча ријешио у своју корист. Сасвим заслужено је славио побједу од 6:4. Сви су тада вјеровали да ће се Нијемац пласирати у даља такмичења. Но, ја се нисам предавао. И док сам у другом сету водио из једначену борбу, из које сам на крају изашао као побједник, у посљедњем дијелу сусрета напросто сам противника бацио на кољена, не дозволивши му да освоји ни један једини гем. Морам нагласити да се налазим у одличној форми, што и потврђују посљедњи резултати. Ових пар мјесеци које сам провео и вриједно тренирао у Аустралији искористио сам на најбољи могући начин.**

Сателит - турнир у Гулагонгу наставља се данас (субота) мечевима четвртфинала. Наш тенисер састаје се као и у првом колу, са домаћим представницима.

Т.П.

50

МАЛИ ОГЛАСИ
078/11-848
Краља Алфонса XIII бр.1.
радно вријеме
од 7 до 15 сати

ПРОДАЈА КУЋЕ-ЗЕМЉИШТА

●Продајем кућу. Звонка Гарића 58. телефон 078/43-032 (ш 50072

●Продајем мању кућу. Петрићевац. 60 м². плац 1000 м². струја вода. телефон. телефон 078/60-958 (ћ 49438)

●Продајем плац крај асфалта. струја вода од центра Бање Луке 3.5 км информације на телефон 078/38-172. (ш 50066)

● Агенција „Еуроагент" продаје. купује мијења куће. станове плацеве и пословне просторе 078/37-117. 078/57-608 (ш 50003)

● „Велитурс" продаје купује и мијења куће. станове 078/814-606 (ш 49482)

АУТОМОБИЛИ

●Продајем „мерцедес" јумбо 240 1984 година или мијењам. телефон 078/40-117. (ш 49453)

●Продајем „сузуки" - свифт 1300 кубика прешао 11.500 км 1991 година. регистрован до 11.2.1995 телефон 078/57-621 (ш 50037)

●Продајем „рено" 11. 1986 година. телефон 078/829-265. (ш 50018)

СТАНОВИ—ПОТРАЖЊА

●Студенткиња економије тражи намјештену собу или стан. телефон 078/60-181. (ш 500 25)

●Потребан намјештен стан. ближи центар. телефон 078/44-680 (ш 50064)

СТАНОВИ—ЗАМЈЕНА

●Стан 72 м. код Самачког хотела. мијењам за мањи у ширем центру. телефон 078/61-760. (ш 50067)

РАДНА МЈЕСТА

●Потребни младић и дјевојка за рад у кафићу телефон 078/46-838 од 17 до 19 часова (ш 50065)

РАЗНО

●Продајем кокичар-апарате на плин и струју. Похорска 15/А телефон 078/44-598. (ш 49472)

● Тракасте завјесе венецијанери пластичне ролетне „Мега". 078/55-722 (ш 49461)

●Компанија „Супер" Бања Лука. за вас купује продаје или врши замјену земљишта. кућа. станова пословних простора. телефон 078/30-348. 078/57-601. (ш 001)

● Агенција „Бамако" најповољније региструје предузећа у Републици Српској - Југославији 078/43-971 (ш 5002)

●Продајем строј за ископ и утовар земље и ТАМ 5500. телефон 078/55-693 или гђегошева 97 (ш 49438)

● Узимам у закуп кафе-бар са опремом. телефон 078/48-449. (ш 50063)

●Вршим заваривање свих врста вешмашина. бојлера и посуђа узгаранцију. телефон 078/47-732 (ш 49442)

ОПТО СТИЊИК
Бања Лука
Телефони:
Агенција 078/ 44-080
Кућа 58-119

ОРГАНИЗУЈЕ ШОПИНГ У

СУБОТИЦУ
Полазак: сриједом у 16 часова

СОФИЈУ
Полазак петком у 12 часова

Информације, резервације и продаја карата у Агенцији у Бања Луци тел: 078/44-080 и Градишци, тел: 812-974

ПП "БИСЕР ТРЕЈД" БАЊА ЛУКА
води вас у
СУБОТИЦУ,
сваког уторка и петка у 16 часова

РЕЗЕРВАЦИЈА И ПРОДАЈА КАРАТА У АГЕНЦИЈИ НА УГЛУ ГРАДСКОГ ПАРКА (преко пута ПАЛАСА)
ИНФОРМАЦИЈЕ НА ТЕЛЕФОНЕ:
078/11-892, до 15 часова
47-278 и 57-201 (кућа)

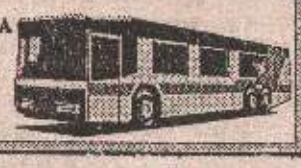

АУТОСТРАДА
ТРГОВАЧКО ПРЕДУЗЕЋЕ

НАЈПОВОЉНИЈА ПОНУДА на велико и мало

ГУМЕ
путничке, полукеретне, бицикл и мопед, тракторске, виљушкар
АКУМУЛАТОРИ
МОТОРНА УЉА
РОБА ШИРОКЕ ПОТРОШЊЕ

Крајишких бригада 63, Бања Лука
тел/факс 078/33-826, телефони: 59-258 и 12-111

МЕРИДИЈАН
МЕЂУНАРОДНА ШПЕДИЦИЈА
ИЗВОЗ—УВОЗ
ТРГОВИНА
БАЊА ЛУКА

»LA.IM.EX« п.о.
ПОЉОПРИВРЕДНА ПРОИЗВОДЊА И УСЛУГЕ
ВЕЛЕТРГОВИНА
ИМПОРТ—ЕКСПОРТ
НОВИ ГРАД
ДОБРИЛЕ ГРУБОР б.б.
ТЕЛЕФОН: 079/51-418, 52-007
ТЕЛЕФАКС: 079/51-418

пп КРАЈИНАГАС д.о.о.
ПРЕДУЗЕЋЕ ЗА ТРГОВИНУ ТЕКУЋИМ ПЛИНОМ, НАФТОМ И НАФТНИМ ДЕРИВАТИМА
Бања Лука Рамићи бб

ТЕЛЕФОНИ: 078/722-111, 39-962
ТЕЛЕФАКС 078/722-226

ПРОДАЈНА МЈЕСТА
Фра Грге Мартића 66
Марина Држића 66
Милоша Обилића 66
Рамићи 66

УНИС ДОО УНИС - АДРИЈА
Бања Лука, ул. Партизанских авијатичара бр. 1
ПРЕХРАНА - НЕПРЕХРАНА
НАЈВЕЋИ ИЗБОР - НАЈБОЉИ УСЛОВИ
ОДЛОЖЕНО ПЛАЋАЊЕ
СНАБДЕВАЊЕ САМОСТАЛНИХ ТРГОВАЧКИХ РАДЊИ, ДРУШТВЕНИХ И ПРИВАТНИХ ПРЕДУЗЕЋА
Телефони: Продаја 078/30-652, финансије 44-762, директор тел/факс 38-315
Пословница аутоделова, Тина Ујевића 5, тел: 078/32-208, тел/факс 30-483
ДРУГИ МЕЊАЈУ ПРАВИЛА--МИ УВЕК ОСТАЈЕМО ИСТИ

---

pp KLIMA
ТРН, ул. 23. априла бр. 27
078/784-519 и 021/862-438

- Бакарни лим
- Алуминијски лим
- Блокс-ајни
- Све за грејање
- бакарне цијеви и фитинг
- котлова и електрокотлова
- радијатора
- бојлера и соларну опрему

ВРШИ ПОПРАВКУ СВИХ ВРСТА ИЗЈМЕЊИВАЧА

ИЗВОДИ ИНСТАЛАЦИЈЕ ГРИЈАЊА ВОДЕ, ВЕНТИЛАЦИЈЕ

АУТО ШКОЛА
Тел. 31-143
кандидате кредитирамо плаћање у ратама

Агенција за посредовање у промету робе, услуга и некретнина
Partner
ТРН-БАЊА ЛУКА
Купопродаја некретнина: стамбено пословни објекти, грађевинско земљиште
Купујем 10 станова у власништву и породично-стамбених зграда
Информације на телефон 078/49-451 од 17 до 20 часова

Intertrans
Бања Лука,
Младена Стојановића број. 7.
Тел: 078/ 49-917: 49-951
Телефакс: 078/ 49-964 Телекс: 45-380

ГРАЂА ЕКО&MMM
БАЊА ЛУКА

СТОВАРИШТЕ ЛАУШ
Тел: 58-463, 31-730
СТОВАРИШТЕ ТРН
Тел: 784-248, 784-647
ЧЕЛИК
ТЕЛ: 46-012
БЕОГРАД
Тел: 011/ 25-46-846

СТАМБЕНА ЗАДРУГА
ЕКОДОМ
БАЊА ЛУКА

СВЕ ЗА СТАН ИЛИ КУЋУ ОД ТЕМЕЉА ДО КРОВА

MEDIA CO INFORMATIKA
79000 Приједор Вожда Карађорђа 8 жиро рачун 11900-601-4431 тел 079/11-483, 11-493, 12-617, факс 11-759

Комплетна програмска подршка за производњу, трговину, банкарство, општинске послове, пошту, саобраћај ...
UNIX/XENIX, VMS, DOS ...

Рачунарска опрема 386, 486... принтери, терминали...

Репроматеријали рибони папир рачунарски обрасци...

Сервисирање и одржавање опреме

Провјерите нашу референтну листу

КЈП „ГРАДСКО ГРОБЉЕ" Бања Лука на основу чл. 42-51. Статута КЈП „Градско гробље" Б. Лука те одлуке о организовању и функционисању предузећа у рату или у случају непосредне ратне опасности, Надзорни одбор је донио одлуку о расписивању

КОНКУРСА

за избор и именовање

а) Директора КЈП „Градско гробље" Бања Лука на мандатни период од 4 године.

Осим општих услова предвиђених законом, кандидат треба да испуњава и сљедеће посебне услове:

- да има завршену ВСС - 7 степен
- да има најмање три године радног искуства
- да посједује организаторске и стручне способности
- да понуди програм свог рада и рада предузећа за мандатни период.

Конкурс остаје отворен 15 дана од дана објављивања у листу „Глас српски" Б. Лука.

Пријаве са доказима о испуњавању услова конкурса доставити на адресу: КЈП „Градско гробље" Б. Лука (Конкурсна комисија) А. Јакића 8. Б. Лука.

Непотпуне и неблаговремене пријаве неће се узимати у разматрање.

MERMER DD

ČELINAC

Производни програм:
ТЕРАЦО ЗРНО бијело, црно и црвено
ТЕРАЦО ПЛОЧЕ брушене од сивог и бијелог цемента, обојене, разних дезена и димензија: 25x25 x 2.5; 40x40 x 3.8 цм
КУЛИР ПЛОЧЕ од сивог и бијелог цемента са зрнима бијеле, црне и црвене боје, гранулираним ријечним облутком димензија 40 x 40 x 3.8 цм,
БЕТОНСКЕ ПЛОЧЕ од сивог и бијелог цемента, натур и обојене од кречњачког или еруптивног агрегата димензија 40 x 40 x 3.8 цм
ПЛЕМФАС-1 прскана фасада „ХИРОФА"
ПЛЕМФАС-2 зарибана фасада „СЕП"
МЕРИКОЛ љепило за керамику, хераклит и сл.
ФУГИМЕР маса за испуњавање фуга
МЕРИГЛЕТ маса за глетовање зидова
КАМЕНО БРАШНО гранулација 0-0, 1 мм. као пунило и за калцификацију земљишта
Паковање сивог и бијелог цемента
Насипни материјал, услуге превоза и минирања

ПРОДАЈА У КРУГУ ПРЕДУЗЕЋА ПО ФАБРИЧКИМ ЦИЈЕНАМА ОД 6.00 до 15.00 сати СВИМ ДАНИМА

Телефони:

Централа (078) 851-010 Директор 851-199
Факс 851-256 Комерцијала 851-266

ВРАНКОВИЋ (ТРИВЕ) ДРАГОЉУБ

Дана 13.3.1994 године навршава се тужна година дана од смрти мога оца. Никад те нећу заборавити.
Твоја кћерка Нада и зет Мирослав са дјецом

Дана 13.3.1994 навршава се 7 тужних дана од смрти моје супруге

ДРАГИЊЕ ДРАГЕ СЛАДОЈЕВИЋ

У недељу ћемо изаћи на њен гроб у 10 сати у Борику.
Вјечно ожалошћени супруг
Станоја-Буде

Дана 13.3.1994 навршава се 7 тужних дана од смрти моје мајке

ДРАГИЊЕ ДРАГЕ СЛАДОЈЕВИЋ

Драга мајко увијек ћеш живјети у мом срцу
Твој син Мирослав-Мире

ДРАГИЊА ДРАГА СЛАДОЈЕВИЋ

Драга мамице стално плачем и мислим како ћу живјети без тебе.
Твоја кћерка Љиља-Сека

Дана 13.3.1994 навршава се 7 тужних дана од смрти моје мајке

ДРАГИЊЕ ДРАГЕ СЛАДОЈЕВИЋ

Драга мама увијек те се радо сјећа твој син Радослав

Последњи поздрав драгој комшиници

ДОСТИ МАЛЧИЋ

Од породице Сладојевић БУДЕ

Јављамо тужну вијест свој родбини, комшијама и пријатељима да је дана 10.3.1994 године у 38 години храбро изгубио живот као борац Војске Републике Српске 16 крајишке бригаде на тесњачком ратишту наш драги супруг, син, отац и брат

ПЕТКО (ЂУРЂА) ЛУКАЈИЋ

Сахрана ће се обавити у суботу 12.03.1994 године у 13.00 часова на мјесном гробљу Чокори-Лукајићи.
Ожалошћена поворка креће испред куће жалости Михајловићи-Мали Пријавог.
Ожалошћени: мама Здравка, супруга Јагода, синови Игор и Љубиша, браћа Јово, Бошко, Марко и Јешо, сестре Госпа и Спасенија, те остала родбина, комшије и пријатељи

Посљедњи поздрав уједу

ПЕТКУ

Од Мерикиће и Раде са дјецом
0050070

Тужно сјећање
Дана 13.3.1984 године навршавају се три године од смрти наше, драге супруге, мајке и баке

МИЛКЕ РИСТИЋ

Тог дана посјетићемо њену вјечну кућу и положити цвијеће
Захвална породица
0050057

Дана 12.3.1994 године навршава се 40 тужних дана од смрти нашег драгог зета

ЖИВКА МИЈАТОВИЋА

Тога дана у 10 часова посјетићемо његову вјечну кућу и положити цвијеће на гробљу у Шушњарима.
Ожалошћени Јелена, Милутин, Ваља, Јасминка и Драшко Јошић
0050007

Тужно сјећање на драгог

ЗЛАТКА ЗЛАЈУ ВУКОВИЋА

Другови Лазо, Бато, Божо, Драшко, Мишо, Тиме, Рисо, Пиро и остали
0050060

Тужно сјећање на драгу

ДРАГИЊУ СЛАДОЈЕВИЋ

Породица Нешковић Нада, Љубо, Мариела, Мијаела и Михел, Породице Кнежевић, Вешника, породица Сладојевић, Јелка, Стоја и Чедо
0050058

ТУЖНО СЈЕЋАЊЕ НА РАДНОГ КОЛЕГУ

ЗДРАВКА ПЕТРОВИЋА

Колектив УНИЦЕП ЕКСПОРТ-ИМПОРТ БАЊА ЛУКА

Тужно сјећање на драгог стрица

СТЕВУ МИШАНОВИЋА

17.3.1993 - 17.3.1994
Породица Григорић, Рунић и Варница
0050056

Тужно сјећање на брата

СТЕВУ МИШАНОВИЋА

17.3.1993 - 17.3.1994
Од брата Пере са породицом
0050058

Тужно сјећање на оца

СТЕВУ МИШАНОВИЋА

Од кћерке Наташе, зета Симише и унука Дарка
0050059

Тужно сјећање на драгу

ДРАГИЦУ ЛОЛИЋ

Син Маринко, снаха Драгица и унук Марко
0050062

ПП ЕСПЕРАНЦА Бања Лука

Пријаве на телефон: 078/65-841

ОРГАНИЗУЈЕ

ШОПИНГ-ТУРЕ за

СУБОТИЦУ – полазак сваког четвртка у 16 часова
НОВИ ПАЗАР – полазак сваке суботе у 14 часова

Полазак испред "Краине", аутобусима високе туристичке категорије

"ЕСПЕРАНЦА" ВАМ ГАРАНТУЈЕ БЕЗБЈЕДНО И УДОБНО ПУТОВАЊЕ

demos

ФАБРИКА ОБУЋЕ ДЕРВЕНТА

Велико снижење цијена свих врста обуће у продавницама "Демос".

Посјетите "Демосове" продавнице у:

- Бањој Луци
- Броду
- Градишци
- Дервенти
- Добоју
- Дрвару
- Душанову
- Двору на Уни
- Кнежици
- Кључу
- Костајници
- Новом Граду
- Новој Тополи
- Осињу
- Петрињи
- Приједору
- Српцу
- Теслићу

Хвала на посјети

"ДЕМОС" - СТАРО ИМЕ НОВИ КВАЛИТЕТ

ШКОЛСКИ ОДБОР ОСНОВНЕ ШКОЛЕ „ВУК КАРАЏИЋ" КОЗАРСКА ДУБИЦА РАСПИСУЈЕ

КОНКУРС

ЗА РАДНО МЈЕСТО ДИРЕКТОРА ШКОЛЕ

Услови конкурса и потребни документи за пријаву на конкурс према Закону о основној школи Републике Српске.

Конкурс је отворен 15 дана од објављивања.

Пријаве слати на адресу: Основна школа „Вук Караџић", Козарска Дубица

Економски факултет Универзитета у Бања Луци на основу члана 143. Статута Факултета, расписује

КОНКУРС

за пријем радника у стални радни однос и то:

1. Шеф рачуноводства и библиотекар

2. Услови:
- ВСС и
- радно искуство од најмање 6 мјесеци.

Молбе предати у року од 7 дана од дана објављивања на адресу: Економски факултет, Ул. Данка Митрова бб. Бања Лука

50

Дана 13 3 1994 године навршава се година дана од смрти наше драге

БОЖАНЕ МРШИЋ

Тога дана у 12 часова посјетићемо њену вјечну кућу залити је сузама и окитити цвијећем
Том приликом позиваемо родбину пријатеље и комшије да нам се придруже
Драга наша Божана
Сувише си рано отишла из загрљаја својих намилијих сваки дан доноси све већи бол и нове сузе док смо живи живјећеш у нашим срцима
Вјечно ожалошћени отац Стојо мајка Ружа бака Ружа сестре и браћа
048275

Тужно сјећање на вољену сестру

БОЖАНУ МРШИЋ

Увијек ћеш живјети у срцима сестре Јене зета Дрвшка и нећака Дејана
048275

Дана 13 3 1994 године навршава се 7 тужних дана од изненадне смрти нашег драгог

МЛАДЕНА (ЈАНКА) ЂАЈИЋА

Тога дана у 10 часова посјетићемо његову вјечну кућу и положити цвијеће те позивамо родбину комшије и пријатеље да нам се придруже
Овом приликом захваљујемо на утјехи и помоћи свим пријатељима и комшијама који су били уз нас у тим тешким тренуцима
Ожалошћена породица отац Јанко мајка Јелена супруга Недељка кћерке Милијана и Санела брат Ново сестре Грозда и Гордана зетови Младен и Душко сестрићи Драшко и Николина
0050038

Тужно сјећање на драгог сина

МЛАДЕНА

Болна је сама помисао да ниси више са нама судбина је учинила своје али бол и туга остају у нама заувијек
Отац Јанко и мајка Јелена
050038

Тужно сјећање на вољеног и племенитог супруга и тату

МЛАДЕНА

Растанак са тобом оставио је велику празнину и вјечну рану у срцима твојих најмилијих
Супруга Недељка кћерке Милијана и Санела
0050038

Тужно сјећање на вољеног брата

МЛАДЕНА

Дани пролазе а бол и туга остају
Твој брат Ново
0050038

Тужно сјећање на нашег драгог

МЛАДЕНА

Вољени не умиру док живе они који их воле
Сестра Гордана зет Душко и Николина
050038

Тужно сјећање на драгог

МЛАДЕНА

Драги наш Младене тешко је схватити да више ниси са нама
Твој племенити лик и доброта остаће вјечно у нашим срцима
Сестра Грозда зет Младен сестрић Драшко
050038

Тужно сјећање на драгог зета

МЛАДЕНА

Од пунца Давидаи пунице Босиљке
050038

Тужно сјећање на драгог зета

МЛАДЕНА

Од Љубише и Гордане са дјецом
050038

Тужно сјећање на драгог

МЛАДЕНА

Од породице Кустурић Славице Сање и Иване
050038

Тужно сјећање на драгог

МЛАДЕНА

Од породице Жарић Невенка и Невенке Драгана и Драгане
0050038

Тужно сјећање на драгог

МЛАДЕНА

Од породице Куртиновић Мирка и Нерељке Горана и Душка
050038

Тужно сјећање на драгог ујака

МЛАДЕНА

Драшко
050038

Тужно сјећање на драгог

МЛАДЕНА

Од пријатеља Чеде Регојевића
050038

Тужно сјећање на драгог

МЛАДЕНА

Од Винка Живане и Зорана
0050038

Тужно сјећање

ЗЛАТКО ЗЛАЈА ВУКОВИЋ

14 3 1990 - 14 3 1994

Породица Вуковић
0050053

Дана 12 3 1994 навршава се шест тужних мјесеци од погибије нашег сина

БОЖИДАРА БАТЕ ПАВЛИЋА

Драги сине ни ових шест мјесеци не ублажише нашу тугу и бол који не нас вјечно пратити
Дана 12 3 1994 у 10 часова посјетићемо твој гроб окитити цвијећем и залити сузама
Вјечно ожалошћени мајка Милица и отац Гојко
048276

Тужно сјећање на брата стрица и дјевера

БАТУ

Вријеме пролази а туга и бол вјечно остају
Твоја доброта и твој племенити лик вјечно ће остати у нашим срцима
Твој брат Милорад снаха Невенка са дјецом Жељком и Бојаном
048276

Тужно сјећање на брата стрица и дјевера

БАТУ

Драги Бато прође шест мјесеци пуних бола и туге за тобом отиђе ниси са нама али твоја доброта осмијех увијек ће бити у нама
Твој брат Боро снаха Лазарка синовац Дарко
048276

Тужно сјећање на брата и шурјака

БАТУ

Драги Бато прође 180 нитужних дана у нашем животу. Тешко је прихватити ту горку истину да си заувијек отишао и још је теже гледати ојађану мајку и сестру како сваки дан иду на твој гроб
Твоја сестра Боса и зет Боро
048276

Тужно сјећање на брата шурјака и ујака

БАТУ

Драги Бато прође 180 нитужних дана у нашем животу. Тешко је прихватити ту горку истину да си заувијек отишао угаси се младост твоја
Вјечно оста тужна сестра Раја зет Мићо са дјецом Гораном и Зорицом
048276

Тужно сјећање на брата

БАТУ

Бато прође шест нитужнијих мјесеци у мом животу откако ниси са нама у кући. Моја бол и туга никада за тобом неће проћи
Твој најмлађи брат Зоран
048276

Дана 17 3 1994 године навршава се тужна година дана од смрти нашег драгог супруга и оца

СТЕВЕ МИШАНОВИЋА

У недјељу 13 3 1994 године у 11 часова посјетићемо његову вјечну кућу положити цвијеће и залити га сузама на гробљу у Маховљанима те позиваемо родбину комшије и пријатеље да нам се придруже
Твоји најмилији: супруга Каролина кћерке Наташа Драгана и Бојана
0050055

Тужно сјећање на свака

СТЕВУ МИШАНОВИЋА

Од свастике Марице са породицом
050055

Дана 14 3 1994 године навршава се тужна година дана од смрти нашег драгог

ПЕРЕ ЈАЈЧЕВИЋА

Дана 13 3 1994 године у 12 сати посјетићемо његову вјечну кућу и положити цвијеће
Ожалошћени супруга Раја синови Мирко Иванка и Илија
0050051

Тужно сјећање на драгог

ПЕРУ ЈАЈЧЕВИЋА

Породица Ирић
0050051

Вољени брате

ДАДО

Увијек си у нашим срцима Драгана Арас и Ведран
0049481

ДРАГАН ТРУБАЈИЋ

13 3 1992 - 13 3 1994

Јединим сине како живјети без тебе то само ми знамо наша рамена срце и душе из којих си насилно истргнут никада неће зацијелити
У недјељу 13 3 1994 године у 11 часова посјетићемо твоју вјечну кућу положити цвијеће и залити сузама
Позиваемо све који су вољели нашег сина да нам се придруже
Твоји мајка Ковиљка и отац Остоја
0050045

ДРАГАН ТРУБАЈИЋ

13 3 1992 - 13 3 1994

Вријеме пролази али не доноси заборав Вјечно си са нама
Ујак Петар са породицом
050045

ДРАГАН ТРУБАЈИЋ

13 3 1992 - 13 3 1994

Ти и ја смо одувијек знали да је вријеме бесконачност у којој ћемо увијек бити заједно
Твоја сестра Радмила
050045

ДРАГАН ТРУБАЈИЋ

13 3 1992 - 13 3 1994

Драгане дани пролазе туга остаје а ти вјечно живиш у срцу тетке Миланке и тетка Бранка Карлаша
0050045

ДРАГАН ТРУБАЈИЋ

13 3 1992 - 13 3 1994

Драги наш Драгане био си нам мио и драг и увијек ће тако остати
Твоји стриц Гојко стрина Нада браћа Драган Остоја и Миленко
0050045

ДРАГАН ТРУБАЈИЋ

13 3 1992 - 13 3 1994

Драги наш Драгане увијек вољен никад заборављен
Твоји стриц Ђорђо стрина Драга браћа Зоран и Горан и сестра Лепа са породицама
0050045

ДРАГАН ТРУБАЈИЋ

13 3 1992 - 13 3 1994

Увијек са нама у срцу и души
Твоји тетка Иара са породицом
0050045

ДРАГАН ТРУБАЈИЋ

13 3 1992 - 13 3 1994

Док живимо ми и ти си са нама
Твоја тетка Коса и тетка Миленко
0050045

Дана 14 3 1994 године навршава се тужна година дана од смрти драге нам кћерке и сестре

ВИДЕ ПОПОВИЋ

У недјељу 13 марта 1994 године у 11 часова посјетићемо њену вјечну кућу и положити цвијеће на Новом гробљу
Породице Поповић и Ковачевић
0050050

Дана 13 3 1994 године навршавају се двије тужне године откако нас је заувијек напустио наш драги син супруг отац брат и зет

ЗДРАВКО (СТЕВЕ) ПЕТРОВИЋ

Тога дана у 11 часова посјетићемо његову вјечну кућу окитити ће цвијећем и залити је сузама
Позиваемо родбину комшије пријатеље и познанике да нам се придруже
Ожалошћена породица
0050048

Дана 12 3 1994 године навршава се тужна година од смрти нашег драгог

РАНКА СТАНИВУКОВИЋА

Вријеме пролази а туга и бол су вјечни у мом срцу
Твоја сестра Радослава зет Петар сестрићи Хелена и Александра
0050043

Дана 13. марта 1994 године навршава се 18 мјесеци откако нас је мном мој син јединац

МЛАДЕН БОЈАНИЋ

Српски туначе даоси свој мјари живот на посавском ратишту стварајући српску државу али се не мирим са чињеницом да ми никад више нећеш доћи
Трофеје и све остало што је твоје тата са љубављу добро чува

Тата Љубо
0050033

Драги мој сине

МЛАДЕНЕ

На раскрсници путева многих кавкамена стијена тужна мајка стоји
Празан јој поглед одлутао у даљину она се једне страшне истине боји
Руке је пружила према небу моли се сунцу небу и Богу
у помоћ зове етар птице и вијеће и пита се да ли јој они помоћи могу
Помозите ми може ли нико?
Да вратимо оно што је прошло
Молим вас да ми не каже нико
да је ово тужно вријеме дошло
Немојте рећи да ми се врати и неће
Једина што рече „доћићу за 20 дана"
дошао није ни за 540 и зато је сваки дан већа и љубља рана
Ја га и сада чекам и тражим и такву болну истину нећу не дам
времену да избрише живот који је са њим значио само срећу
Било је сине с тобом живјети срећа
био си мали сврбодан и радост чекаћу те зато
бескрајно дуго не дам да се заборави твоја доброта и младост
Успомене на тебе остаће вјечне сјећања на тебе су незаборавни Љубав према теби је сваки дан јача зато истина страшна не смиње постати стварност
Твоја мајка Јела

0050034

Вољени мој

МЛАДЕНЕ

У ова тешка и горка времена срећа је само оно што подсјећа на твоју љубав и тебе. Савјеликом љубављу твоја супруга Данијела

0050034

Драги мој

БРАЦО

Чекам те дугих 18 мјесеци чекаћу те и цијелог живота. Јер празан је овај живот без тебе од којег ми само сјећање на срећно дјетињство оста

Твоја СЕКА
0050034

Сјећање на драгог

МЛАДЕНА

Твој зет и друг Мирко

0050034

Драги наш

МЛАДЕНЕ

Док живимо ми живјећеш и ти у нашим срцима
Брат Жељко сестра Маја са мамом и татом

0050034

Дана 13 3 1994 године навршава се 7 тужних дана откако нас је заувијек напустио наш драги

ГАВРИЛО (КРСТЕ) ПЛАМЕНАЦ

Тога дана у 11 сати посјетићемо његову вјечну кућу и положити цвијеће на гробљу у Богнику
Овом приликом изражавамо велику захвалност своје родбини комшијама и пријатељима који су били уз нас у тим тешким тренуцима
Ожалошћени мајка Стана супруга Стојанка син Жељко кћерка Дубравка унука Соња и Весна браћа Митар и Стево зет Здравко снаха Добрила и Мира и остала многобројна родбина и пријатељи

0050041

Тужно сјећање на драгог сина

ГАВРИЛА (КРСТЕ) ПЛАМЕНЦА

Остаћеш вјечно вољен и незаборављен

050041

Тужно сјећање на драгог оца

ГАВРИЛА (КРСТЕ) ПЛАМЕНЦА

С љубављу и тугом кћерка Дубравка зет Здравко унуке Соња и Весна

0050041

Дана 12 марта 1994 године навршава се тужних 7 дана од смрти наше драге

РАДОЈКЕ МАЈКИЋ

Пасторак Мирко и снаха Мирјана

0050034

Тужним срцем јављамо своје родбини пријатељима и познаницима да је дана 9 3 1994 године у 37 години живота као припадник Војске Републике Српске часно изгубио живот наш драги

ПЕТКО (Ђурђа) ЛУКАЈИЋ

Сахрана ће се обавити дана 12 3 1994 године у 13 часова на гробљу Лукајићи
Ожалошћени мајка Здравка супруга Јагода синови Игор и Љубиша браћа Милован Бранко Бошко Јово Марко Јефто сестре Бранка Госпа и Спасенија те остала многобројна родбина и пријатељи

Посљедњи поздрав драгом

ПЕТКУ

Од Драгосава са породицом

0050044

Посљедњи поздрав драгом

ПЕТКУ

Од Миладина са породицом

050044

Посљедњи поздрав драгом

ПЕТКУ

Од Неђе са породицом

0050044

Тужно сјећање на драгог пријатеља

БРАНКА БАНЕТА АНДУЛАЈЕВИЋА

Штафета са породицом

048278

Тужно сјећање на драгог пријатеља

БРАНКА БАНЕТА АНДУЛАЈЕВИЋА

Породица Тешић

048279

Тужно сјећање на драгог пријатеља

МЛАДЕНА СТАНИВУКОВИЋА БАЊКА

Од Дуле

050069

Дана 16 3 1994 године навршава се 40 тужних дана од преране смрти нашег драгог супруга и оца

ПЕТРА БЈЕЛАНОВИЋА

13 3 1994 године у 11 часова посјетићемо његову вјечну кућу на гробљу Шушњари положити цвијеће и залити сузама
Позивамо родбину комшије и пријатеље да нас се придруже и опраштају бол
Ожалошћена супруга Драгица кћери Марија Рада

0049473

Дана 12 3 1994 године навршава се 7 тужних дана од смрти нашег драгог сина и брата

РАДОВАНА МИЛОШЕВИЋА

Тога дана у 10 сати посјетићемо његову вјечну кућу и положити цвијеће на гробљу Тодоровићи Горњи Врх
У немогућности да сваки појединчано захваљујемо овом приликом изражавамо велику захвалност родбини комшијама и пријатељима који су нас пратили уз нас у тим тешким тренуцима
Позивамо родбину и пријатеље да заједно посјетимо Радованину вјечну кућу и положимо цвијеће
Ожалошћени отац Недељко мајка Велимирка сестра Радмила дјеверибаба стрићеви стрине и остала многобројна родбина

0050035

Дана 13 3 1994 године навршава се четрдесет дана од смрти наше драге мајке и супруге

АНКИЦЕ БАБИЋ

Прође нежалосних четрдесет дана у животу мом и наше дјеце Остали смо да патимо што смо те изгубили и с поносом што смо те имали
У недјељу у 11 часова посјетићемо твоју вјечну кућу на гробљу Ребровци и положити цвијеће
Овом приликом позивамо родбину твоје и наше пријатеље да нам се придруже у нашем болу
Ожалошћена породица

048278

Дана 13 марта 1994 године навршава се 6 мјесеци откако је престало да куца племенито срце наше драге супруге мајке сестре и баке

КАТЕ МИРНИЋ

Тога дана у 11 сати посјетићемо њену вјечну кућу и положити цвијеће те позивамо родбину и пријатеље да нам се придруже
Вјечно ожалошћени супруг Вукашин син Мене снаха Госпава унука Соња и унук Дамир зет Петар и праунук Александар и остала родбина

0050047

Тужно сјећање на кума

МЛАДЕНА СТАНИВУКОВИЋА БАЊКА

Од кума Бошка

050069

Јављамо тужну вијест своје родбини комшијама и пријатељима да је дана 10 3 1994 године у 60 години преминула наша драга мајка свекрва и бака

ДРАГИЦА БЕЛАК рођена Сандаљ

Сахрана ће се обавити дана 12 3 1994 године у 14 сати на гробљу „Свети Мирко" у Бањој Луци
Ожалошћени син Драго снаха Сирвана унука Нина унук Франц сестре браћа и остала родбина

0050052

Дана 12 3 1994 навршава се година и по дана од смрти нашег драгог сина

ЗДРАВКА БОЖИЋА

Драги наш Здравко
Сувише си рано отишао из загрљаја својих најмилијих сваки дан доноси све већи бол и нове суза док смо живи живјећеш у нашим срцима
Вјечно ожалошћени мајка Невенка отац Јово и брат Дарко

048277

Дана 13 3 1994 године навршава се 40 тужних дана од смрти наше драге

ЈЕКЕ ЧИЧИЋ, рођене Трнинић

Тог дана у 11 сати посјетићемо њену вјечну кућу и положити цвијеће на гробљу Кобатовци
Овом приликом позивамо родбину комшије и пријатеље да нам се придруже
Ожалошћена породица

0050075

Тужно сјећање на драгог пријатеља

МЛАДЕНА СТАНИВУКОВИЋА БАЊКА

Од пријатеља ХОСА

0050069

Дана 13 3 1994 године навршава се тужних 40 дана од смрти наше драге

ЉУБИНКЕ ЈОВИЧИЋ

Тог дана у 11 сати посјетићемо њену вјечну кућу и положити цвијеће на гробљу у Српцу
Овом приликом позивамо родбину комшије и пријатеље да нам се придруже те изражавамо велику захвалност своје родбини комшијама и пријатељима који су били уз нас у тим тешким тренуцима
Ожалошћени супруг Перо синови Саша и Дејан отац Спасо и брат Милош

0050028

У суботу 12 марта навршава се 40 дана од смрти нашег супруга оца свекра дједа

МИХАЈЛА МАЏАРА

Тога дана у 11 часова посјетићемо његову вјечну кућу на Новом гробљу
ОЖАЛОШЋЕНА ПОРОДИЦА

048064

Дана 11 3 1994 године навршава се тужних 6 мјесеци од смрти нашег драгог сина супруга оца и брата

др ЗОРАНА МИКАНОВИЋА

Дана 12 3 1994 године у 11 сати посјетићемо његов гроб и положити цвијеће
Мајка Мирјана супруга Рајка дјеци Бојан и Наташа и брат Златко

0050061

Тужно сјећање на драгог

МЛАДЕНА СТАНИВУКОВИЋА

Стриц Миленко стрика Босиљка брат Синиша и сестра Милијанка

0050074

Тужно сјећање на драгог брата

МЛАДЕНА СТАНИВУКОВИЋА

Од брата Синише и сестре Милијанке

050074

Тужно сјећање на драгог синовца

МЛАДЕНА СТАНИВУКОВИЋА

Стриц Марко стрина Ружа сестра Александра Виолета и Ратко

0050074

Тужно сјећање на драгог

МЛАДЕНА СТАНИВУКОВИЋА

Од тетке Виде тетка Јове са дјецом Анитом Анђелином и Робертом

0050074

Захвалница

поводом смрти нашег драгог

СИНИШЕ УДОВЧИЋА

Овом приликом захваљујемо ВП 7007 „Инжењу" ДД Банка „Шевићару" кумовима комшијама и пријатељима
Ожалошћена погорјелци Удовчић и остала многобројна родбина

0050049

Дана 12 3 1994 године навршавају се двије године од смрти нашег драгог

ЉУБЕ ВРЖИНЕ

Тога дана посјетићемо његов гроб и положити цвијеће
С поштовањем и љубављу његова супруга и дјеца.

0050042

Тужно сјећање на мајку

МИЛЕВУ БЛАГОЈЕВИЋ

13 3 1977 - 13 3 1994

Вјечно ћеш остати у срцу својих кћери Мирјане Божане и Драгице

0050039

Дана 13 3 1994 године навршава се година дана од прерано смрти наше драге

МАРИЦЕ ЂОРЂИЋ

Драга мама сад кад си нам напотребнија да нас помилујеш у школу спремиш и бориш уз нас тинас остави и оде заувијек
Али мама тата је с нама боримо се али неће се и бака која нас помаже и у школу спрема
Тога дана у 11 30 сати посјетићемо њену вјечну кућу и положити цвијеће
Ожалошћене породице Ђорђић и Мишлицки

0050036

Тужно сјећање на драгог

МИХАЈЛА МИШЛИЦКОГ

8 3 1985 - 8 3 1994

Твоји најмилији

050036

Дана 15 3 1994 године навршава се година дана од прерано смрти наше драге

ЊУЈЕ БАБИЋ

Дана 13 3 1994 године у 10 сати посјетићемо њену вјечну кућу и положити цвијеће на гробљу у Кочићеву
Стално си у нашим мислима
Твоји најмилији

0050009

ПОСЉЕДЊЕ ВИЈЕСТИ

РАЗГОВОРИ МИЛОШЕВИЋА И ПАПУЉАСА У БЕОГРАДУ

НА СНАЗИ ПЛАН ЕУ

БЕОГРАД, 11. марта (Танјуг) - Предсједник Србије Слободан Милошевић и министар спољних послова Грчке Каролос Папуљас оцијенили су данас у разговорима, које су водили у Београду, да план Европске уније о рјешењу кризе на просторима бивше Југославије, треба да остане на снази и да се озбиљно размотри укидање санкција према Југославији, будући да је српска страна испоштовала све услове тог плана.

У разговору који је трајао два и по часа учествовао је и потпредсједник југословенске владе Жељко Сипањ.

Папуљас и Сипањ су, у изјави новинарима, данашње разговоре оцијенили као веома успјешне и корисне.

Разговарало се, како су рекли, о политици ЕУ према југословенској кризи, босанском сукобу послије муслиманско-хрватског договора у Вашингтону, укидању санкција као и о проблемима у односима између Грчке и Бивше Југословенске Републике Македоније.

ИЗЈАВА АЛЕКСЕ БУХЕ:

ПРВО САВЕЗ СРПСКИХ ЗЕМАЉА

САРАЈЕВО, 11. марта (Танјуг) - Министар иностраних послова Републике Српске Алекса Буха изјавио је данас Срби да Срби „само уједињени у једну државу могу ступати у квалитетно нове везе са другим државама на простору бивше Југославије, уколико то буде живот наметао".

Да ли би то била некаква царинска унија или можда заједница по моделу Европске уније то би тек требало да се види" рекао је Буха коментаришући иницијативе одређених кругова о потреби реинтеграције југословенских простора

Одговор српске стране на хрватско-муслиманску федерацију у бившој БиХ и конфедерацију те творевине с Републиком Хрватском државном руководству РС према Бухиним ријечима сугерисао је и спеціјални изасланик руског предсједника за бившу Југославију **Виталиј Чуркин.**

Коментаришући вашингтонски договор муслимана и Хрвата Чуркин је рекао да „РС тиме не само аналогијом стиче право да иде у федерацију са Републиком Српском Крајином а потом да та држава ступи у конфедерацију са Србијом" напоменуо је Буха

Иницијативе, које долазе из неких кругова, да се хрватско-муслиманска конфедерација касније прикључи савезу српских земаља „само су шпекулације и теоријски експерименти", истакао је Буха.

ратска партија, једна од водећих у парламенту, захтијеваће оставку амбасадора Словеније у Москви Саше Горјанца. „Такође ћемо забранити улазак у Русију министру одбране Словеније Јанезу Јанши, министру иностраних послова Лојзе Петерлету, његовој сарадници Власти Валентич-Пепеки, и размотрити приврадне односе Русије и Словеније", истакао је Веденькин.

Посебно оштре замјерке он је упутио министру Јанши који је како је рекао „навија за НАТО а у Америци би могао само да чисти обућу"

НА ЈУГОСЛОВЕНСКО-МАЂАРСКОЈ ГРАНИЦИ

ОТКРИВЕНО 73 КИЛОГРАМА ХЕРОИНА

СУБОТИЦА, 11. марта (Танјуг) - На друшком граничном прелазу Ресне, како данас сазнаје дописник Танјуга у Суботици, мађарски царинници синоћ су у „бункеру" једног аутобуса открили чак 73 килограма хероина.

Дрога је била упакована у пластичне фолије од по 35 декаграма

Мада званични органи на хрватској прелазу одбијају да кажу шта су нашле мађарске колеге сазнаје се да се аутобус једне туристичке агенције из Будимпеште враћао из Истанбула Возач аутобуса Б З признао је да је у договору са власником аутобуса К Т (такође из Будимпеште) прихватио дрогу коју је требало да се из Мађарске даље транспортује Двојици организатора требало је наводно да припадне по 600 марка по сваком килограму превезене дроге

Мађарска полиција ће данас како се очекује организовати конференцију за штампу и саопштити детаље откривања дроге

ЉУБЉАНА ОТКАЗАЛА ГОСТОПРИМСТВО ЖИРИНОВСКОМ

РУСКЕ МЈЕРЕ ПРОТИВ СЛОВЕНИЈЕ

ЉУБЉАНА, 11. марта (Танјуг) - Руска Либерално-демократска странка затражиће од парламента Русије да се предузму одговарајуће мјере против Словеније, чије су власти у понедјељак, након вишедатног присилног задржавања, прогнале вођу те странке Владимира Жириновског.

Како је рекао дописнику Танјуга данас прије одласка са Бледа замјеник Жириновског Алексеј Веденькин, Либерално-демок-

БИОСКОП

ВИДЕО **ОСКАР** ВИДЕО

ДАНАС ПРИКАЗУЈЕ

11.00 Еротски: „Еротске игре"
13.00 Породица Адамс, други дио
15.00 Борилачки: „Крваав спорт" Жан Клод ван Дам
17.00 Домаћи: „Кажи зашто ме остави", р. Олег Новковић, гл: Жарко Лаушевић, Љубиша Самарџић
19.00 Домаћи: „Боље од бекства" р. Мирослав Лекић, гл. Жарко Лаушевић
21.00 Оскар 94: „Пијано" р. Џејн Кемпион, гл. Холи Хонтер, Хари Кејтел

ВРИЈЕМЕ

Послије проласка слабо израженог таласа влажног ваздуха, који је периферно захватио наше крајеве и условио само јаче наоблачење без падавина, током дана превлађивало је мало до умјерено облачно и право пољељно вријеме које можемо видјети по температурама измјереним у 13 часова:

Соколац 8, Пале 10, Петрова Гора 12, Мркоњић-Град и Петрова 13, Рогатица, Бели Манастир и Удбина 14, Дервента 15, Бања Лука, Сански Мост и Градишка 16, Козарска Дубица 17, Бенковац 20, Книн 21, Дрниш 22 степена.

За сутра предвиђамо мало до умјерено облачно са сунчаним интервалима. Јутарње температуре ће се кретати од 2 до 6, а највише дневне од 13 до 20 степени. У Далмацији и Херцеговини и више од 20 степени.

РАДИО ТВ

СУБОТА, 12. марта

СРПСКА РАДИО ТЕЛЕВИЗИЈА

Програм емитује студио Бања Лука и Студио Сарајево 12 00 — Отворени програм Студија Сарајево 18 53 — Поруке и рекламе (БЛ) 19 00 — Дневник (БЛ) 19.30 — Дневник ТВ Београд 21 00 — Дневник (Са) 21 40 — Српски манастири (БЛ) 22 20 — Филм послије филма вијести и одјава програма

СРПСКА ТЕЛЕВИЗИЈА КНИН

18 00 — Најава програма 18 02 — Вијести 18 10 — Музика 19 00 — Дневник Студија (БЛ) 19 30 — Дневник ТВ Београд 20 15 — Музика 20 20 — Дневник ТВ Книн 21 00 — Суботом увече 22 15 — Вијести и одјава програма

ТЕЛЕВИЗИЈА БЕОГРАД

•Први програм

7 20 — Музички спотови 7 30 — Јутарњи програм 9 55 — Најава програма 10 00 — Образовни триптих 11 30 — 24 часа у свијету 12 00 — Србија данас 13 30 — Маркетинг експрес 15 00 — Вијести 15 05 — Наши гости 15 20 — Кућни биоскоп 17 30 — Дневник 1 18 00 — ТВ — спорт 18 05 — Хроника српских крајина 19 00 — Цртани филм 19 10 — Лакуноћ дјецо 19 27 — Најава програма 19 30 — Дневник 2 20 15 — ТВ-спорт 20 25 — Лото 20 35 — Играни филм 22 35 — Актуелности 23 20 — Дневник 3 23 40 — ТВ-спорт 23 50 — Серијски филм 00 35 — Вијести 00 40 — Одјава програма

РАДИО РЕПУБЛИКЕ СРПСКЕ

• Студио „С" емитује програм на средњем таласу 13.45 КХз или 240 м и мрежи ултракратких таласа 92.8, 92.7 МХз

5 05 — Радио-јутро 6 00 — Вијести (сваки сат петоминутне вијести) 7 10 — Покидане везе 8 05 — РАДИО-РЕПОРТАЖА 9 00 — На бранику отаџбине 11 05 — СОС Радија „С" — правни савјети 12 00 — Подневне новости 12 30 — Сав тај џез 13 05 — Свилен конац 14.00 — Вијести 15 00 — Новости 15 40 — Музички албум 16 00 Програм радио-Илиџе 18 05 — За вашу душу 19 00 — Вечерњи дневник 19 40 — Музички предах 20 00 — Вечерњи програм 22 00 — Вечерње новости 22 30 — Ревијски оркестри 23 05 — ЕКГ 00 00 — Преглед дана 00 10 — Ноћни програм са вијестима у 1 00 2 00 3 00 и 4 00

СРПСКА РАДИО ТЕЛЕВИЗИЈА — РАДИО БАЊА ЛУКА ПРВИ ПРОГРАМ НА УКТ ФРЕКВЕНЦИЈА: 92,7 93,5 95,9 МХз и СТ 1071 КХз

ЈУТАРЊИ ПРОГРАМ — од 6 00 8 00 5 55 Најава програма 6 00 Јутарњи дневник Радио-Београда (реемитовање) 7 00 ЈУТАРЊА ХРОНИКА 7 54 и 9 45 Огласи и обавјештења 8 00 Вијести 8.03 УПОЗНАЈМО СВЕТУ ПРАВОСЛАВНУ ВЈЕРУ 9 00 Вијести 9 00 — 11 00 УВИЈЕК ОТВОРЕНО (Вијести 10 00 и 11 00) 11 03 ИЗ НАРОДНЕ ЛИРЕ 12 00 Вијести 12 03 ПОДНЕВНИ КОНЦЕРТ 13 00 Вијести 13 03 ПРОГРАМ ЗА МЛАДЕ 14 00 Вијести 14 30 — 15.30 Огласи и обавјештења 15 00 Вијести 16.00 — ДНЕВНИК 17 00 Вијести 18 00 — Вијести 19 00 ВЕЧЕРЊИ ДНЕВНИК 19.30 Интермецо 20 00 ВЕЧЕ УЗ РАДИО 21.00 Вијести 22 00 ВЕЧЕРЊА ХРОНИКА 23.00 Вијести Од 24 00 — 06 00 ВИКЕНД-ПРОГРАМ

СРПСКИ РАДИО — КНИН

• Програм емитује за ултракраткоталасно подручје 90.2, 95.1 и 104.5 МХз и средњеталасно подручје 972 КХз

9 00 — Најава програма 9 05 — Музика за добро јутро 9 30 — Јутарњи програм 11 00 — Вијести 11 05 — Народна музика 11 30 — Вијести 11 35 — Рекламни пано 12 00 — Вијести 12 15 — Тематска емисија са гостом у студију 14 00 — Вијести 14 30 — Шири преглед вијести СРК 15 00 — Укључење у „Дневне новости дана" 15 30 — Рекламни пано 16 00 — Дневник СРК-централна информативна емисија 16 30 — Аргумент више 18 00 — Народна музика 19 00 — Вечерњи дневник 20 00 — Жеље и поздрави 21 00 — Хроника дана 21 30 — За браниоце Крајине 22 00 — Одјава и укључење у програм Радио-Београда

„СИМ" РАДИО — БИЈЕЉИНА

• Програм емитује на ултракратким таласима 89.5, 98.9 МХз и на средњим таласима 1197 килохерца

7 00 — Добро јутро 7 50 — Бензински информатор 8 00 — Вијести (сваки сат петоминутне вијести) 8 10 — „Срна јавља" 9 10 — Недјеља СИМ радија" — сермијски дневник 10 10 — СИМ-ЕКО 11 10 — Забавни мозаик 12 00 — Подневне вијести 12 30 — Интервју дана 13 10 — „Женске приче" 14 10 — СИМ-ЕКО 14 30 — Староградски бисери 15 00 — Новости дана 15 40 — Мини-концерт 16 00 — Преглед догађаја дана-централна информативна емисија 16 30 — Радио-репортажа 17 10 — Актуелности 18 10 — Покидане везе 19 00 — Вечерњи дневник 19 40 — Музика за растанак 19 55 — Одјава програма

СРПСКИ РАДИО — ГРАДИШКА

• Програм емитује на УКТ 98,8 МХз и средњем таласу 1485 КХз

5 55 — Најава јутарњег програма 6 00 — Дневник 6 00 — 9 00 — Јутарњи програм 7 00 — Вијести 8 15 — Радио-календар 8 55 — Вијести (сваки сат петоминутне вијести) 9 00 — Маркетинг (сваких 60 минута) 9 05 — Православне пјесме 9 30 — Потрошачки барометар 10 05 — У веселом тону 10 30 — Огласи и обавјештења (сваких 60 минута) 11 05 — Музика за викенд 12 00 — Вијести 12 10 — Фолкпарада 15 05 — Од Тополе па до Равне Горе 17 00 — Заједнички програм Радија Републике Српске 19 00 — Одјава програма

НЕДЈЕЉА, 13. МАРТА

СРПСКА РАДИО ТЕЛЕВИЗИЈА

•Програм студију Студио Бања Лука и Студио Сарајево

12 00 - Отворени програм Студија Сарајево 18 55 - Информације и рекламе (БЛ) 19 00 - Дневник Студија БЛ 19 30 - Дневник ТВ Бг 21 00 - Дневник (Са) 21 40 - На бранику (БЛ) 22 40 - Филм послије филма вијести и одјава програма

СРПСКА ТЕЛЕВИЗИЈА КНИН

18 00 - Најава програма 18 02 - Вијести 18 10 Музичка недјеља 18 45 - Букварправославља 19 00 - Дневник Студија БЛ 19 30 - Дневник ТВ Бг 20 30 - Дневник ТВ Книн 21 00 - Недјеља на длану 22 15 - Вијести и одјава програма

ТЕЛЕВИЗИЈА БЕОГРАД

•Први програм

7 20 - Музички спотови 7 30 - Јутарњи програм 9 55 - Најава програма 10 00 - Забавна недјеља 10 05 - Мапет-шоу 10 30 - Музички тобоган 12 00 - Вијести 13 00 - Серијски филм 16 45 - Играни филм 19 10 - Лото 19 27 - Најава програма 19 30 - Дневник 2 20 15 - ТВ - спорт 20 25 - Лото-хит 20 35 - Црни бомбардер домаћа тв-серија 21 00 - Ипак се окреће 22 50 - Дневник 3 23 20 - ТВ - спорт 00 15 - Вијести 00 20 - Одјава програма

РАДИО РЕПУБЛИКЕ СРПСКЕ

•Студио „С" емитује програм на средњем таласу 13.45 КХз или 240 м и мрежи ултракратких таласа 92.8,92.7 МХз

5 05 - Радио - јутро 6 00 - Вијести (сваки сат петоминутне вијести) 7 10 - Емисија за село 8 05 - „Мала причаоница" - образовни програм 9 00 - На бранику отаџбине 11 05 - СОС Радија - „С" правни савјети 12 00 - Поподневна новости 12 30 - Сав тај џез 13 05 - Пјесмом да ти кажем 14 20 - Вијести 15 00 - Новости 15 40 - Спонс - спорт недјељом 19 00 - Вечерњи дневник 19 40 - Музички предах 20 00 - Вечерњи програм 22 00 - Вечерње новости 22 30 - Ревијски оркестри 23 05 - ЕКГ 00 00 - Преглед дана 00 10 - Ноћни програм са вијестима у 1 00 2 00 3 00 и 4 00

СРПСКА РАДИО—ТЕЛЕВИЗИЈА — РАДИО БАЊА ЛУКА ПРВИ ПРОГРАМ НА УКТ ФРЕКВЕНЦИЈАМА: 92,7, 93,5 95,0 МХз и СТ 1071 КМз

ЈУТАРЊИ ПРОГРАМ - од 6 00 - 8 00 5 55 - Најава програма 7 00 - ЈУТАРЊА ХРОНИКА 7 45 и 9 45 - Огласи и обавјештења 8 00 - Вијести 9 00 Вијести 9 00 - СА БОРЦИМА КРАЈИНЕ 10 00 - Вијести 11 00 Вијести 11 03 - ИЗ НАРОДНЕ ЛИРЕ 12 00 - Вијести 12 03 - Подневни концерт 13 00 Вијести 15 05 СПОРТСКО-ЗАБАВНИ ПРОГРАМ 14 00 - Вијести 14 30 и 15 30 Огласи и обавјештења 15 00 Вијести 16 00 - ДНЕВНИК 17 00 - Вијести 18 00 - Вијести 19 00 - ВЕЧЕРЊИ ДНЕВНИК 19 30 - Интермецо 20 00 - ВЕЧЕ УЗ РАДИО 21 00 - Вијести 22 00 - ВЕЧЕРЊА ХРОНИКА 23 00 - Вијести 23 05 - Музика за лаку ноћ 24 00 Одјава Првог програма

СРПСКИ РАДИО — КНИН

•Програм емитује за ултракраткоталасно подручје 90.2, 95.1 и 104.5 МХз и средњеталасно подручје 972 КХз

9 00 - Најава програма 9 05 - Музика за добро јутро 9 30 - Јутарњи програм 11 00 - Вијести 11 05 - Народна музика 11 30 - Вијести 11 35 - Рекламни пано 12 00 - Вијести 12 15 - Тематска емисија са гостом у студију 14 00 - Вијести 14 30 - Шири преглед вијести СРК 15 00 - Укључење у „Дневне новости дана" 15 30 - Рекламни пано 16 00 - Дневник СРК - централна информативна емисија 16 30 - Аргумент више 18 00 - Народна музика 19 00 - Вечерњи дневник 20 00 - Жеље и поздрави 21 00 - Хроника дана 2130 - За браниоце Крајине 22 00 - Одјава и укључење у програм Радио-Београда

БИХ—РАДИО

6 00 - 10 00 - ДОБРО ЈУТРО БАЊА ЛУКО! 10 00 - 12 00 - ПРИЈЕПОДНЕВНИ ПРОГРАМ 12 00 - 14 00 - УРЉАНА ЕКСТРАВАГАНЦА 14 00 - 15 00 - ПОСЛИЈЕПОДНЕВНА ШАРЕНИЦА 15 00 - 18 00 - НЕКТАР—ТОП 30 (ДОМАЋА ТОП-ЛИСТА) 17 00 - 18 00 - МУЗИЧКИ ПРОГРАМ 18 00 - 19 00 - МУЗИЧКЕ ЖЕЉЕ 19 00 - 20 00 - БИГ —ПРЖИОНИЦА 20 00 - 21 00 - МУЗИЧКИ ПРОГРАМ 21 00 - 1 00 - НОЋНИ ПРОГРАМ (ГОВОР ДУШЕ) 1 00 - 6 00 - БИГОВО ПОНОЋНО ДРУЖЕЊЕ — СА ВАМА ДО ЈУТРА

СРПСКИ РАДИО—ГРАДИШКА

5 55 - Најава јутарњег програма 6 00 - Дневник 6 00 - 9 00 Недјељни јутарњи програм 7 00 - Вијести 8 15 - Радио-календар 8 55 - Вијести (сваки сат петоминутне вијести) 9 00 - Маркетинг (сваких 60 минута) 9 05 - На бранику вјере и отаџбине 11 05 - За ваш недјељни одмор 11 30 - Огласи и обавјештења 12 00 - Вијести 12 10 - Недјељом уз радио 18 00 - Одјава програма

СРПСКИ РАДИО—ТЕСЛИЋ

9 00 - Најава програма 9 05 - Жеље честитке и поздрави 9 55 - Вијести (свака два сата петоминутне вијести) 10 00 - Реемитовање вијести 10 05 - Наставак емисије „Жеље честитке и поздрави све до 18 30 - 167 30 - Вијести 16 35 - Наставак емисије „Жеље честитке и поздрави" 17 00 - Забавно-музичка емисија „Т 89" 19 00 - Контакт - емисија „О свему понешто"