СПОРАЗУМ РСК И ХРВАТСКЕ СТУПИО НА СНАГУ

ЗАВЛАДАО МИР!

ГЛАС СРПСКИ

2 ИЗДАЊЕ

ДНЕВНЕ НОВИНЕ РЕПУБЛИКЕ СРПСКЕ

БАЊА ЛУКА, УТОРАК, 5. АПРИЛ 1994. ГОДИНЕ - БРОЈ 7304, ГОДИНА LI - ПРИМЈЕРАК 30 НОВИХ ПАРА

КНИН, 4. априла (Танјуг) - Данас у 9 часова, када је на снагу ступио загребачки споразум о прекиду непријатељстава и раздвајању снага, дуж линија додира крајишко - хрватског фронта, дугог 1600 километара, завладао је мир.

Како је за Танјуг изјавио официр у Главном штабу Српске војске Крајине **Бранко Опачић**, „остварени прекид ватре у потпуности се поштује и с једне и с друге стране".

У таквим околностима почеле су припреме у јединицама обију страна за извлачење тешког наоружања на 10 и 20 километара, зависно од домета оруђа, од линије додира у дубину српске или хрватске територије.

Припреме за извлачење, по ријечима Опачића, за сада се одвијају успјешно и према предвиђеној динамици. Извлачење ће бити остварено иако постоје сумње према другој страни због ранијих искустава, додаје он, али истовремено наглашава гаранције међународне заједнице и организација, те великих сила Русије и Америке.

„Пошто се повлачење ради под контролом Унпрофора, а сада постоји обострана воља и мора постојати ако се жели испоштовати споразум, наоружање ће бити прикупљено и повучено како је договорено".

Према споју споразума, све тешко наоружање сутра до 09.00 часова мора бити повучено и стављено под контролу Унпрофора.

Данас су почеле да раде и заједничке комисије за контролу спровођења споразума како би се на лицу мјеста могли отклонити евентуални неспоразуми. Комисије раде под покровитељством Унпрофора.

Загребачки споразум о прекиду непријатељстава и раздвајању снага, по ријечима Опачића, међу српским борцима је прихваћен уз одређену дозу сумње због ранијих негативних искустава које је приређивала друга страна. Међутим, овај споразум има међународне и гаранције великих сила, али и тако успостављен механизам треба да се примијени, спроведе и контролише, закључио је Опачић.

ЈУЧЕ РАЗМИЈЕЊЕНИ РАТНИ ЗАРОБЉЕНИЦИ

ОСЛОБОЂЕНИ ЗАТОЧЕНИЦИ ЗЕНИЦЕ

• Послије изласка 28 Срба из зеничког казамата настављени разговори о ослобађању преосталих 18 затвореника

БОРИК, 4. априла - У Борику, два и по километра јужно од Турбета, данас је у 13 часова обављена размјена ратних заробљеника - 28 муслимана за 28 Срба.

- Ангажовањем Комисије за размјену ратних заробљеника Првог крајишког корпуса Војске Републике Српске и Међународног комитета Црвеног крста омогућено је овој групи Срба да изађу из Казнено-поправног дома Зеница. Они су у мсулиманским затворима провели више од 20 мјесеци - каже потпуковник **Недељко Савић**, предсједник Комисије за размјену.

Послије размјене настављени су преговори са муслиманском комисијом о изласку преосталих 18 Срба из зеничког затвора. Из КП дома Зеница на слободу су изашли: **Новица Чивчић, Вељко Дамјановић, Митар Ђукић, Радован Ђукић, Ђуро Даниловић, Бранко Благојевић, Цвијан Гујић, Велимир Гујић, Милан Херцеговац, Мирослав Херцеговац, Бранко Јанушић, Весељко Карач, Јеленко Карач, Новица Милановић, Милиној Самарџић, Алекса Станковић, Симо Шљивић, Жељко Шљивић, Илија Бановац, Небојша Видачек, Радослав Зекановић, Вељко Митровић, Милован Зекановић, Недељко Херцеговац, Симеун Карач, Марко Карач, Драгољуб Милић.**

Р.Ш.

ЈУЧЕ НА ПАЛАМА

КАРАЦИЋ РАЗГОВАРАО С РОУЗОМ

САРАЈЕВО, 4. априла (СРНА) — Предсједник Републике Српске (РС) Радован Караџић и начелник Главног штаба Војске РС генерал-мајор Манојло Миловановић разговарали су данас на Паламе са командантом УНПРОФОР-а за бившу Босну и Херцеговину (БиХ) генералом Мајклом Роузом о обавезама Војске РС и УНПРОФОР-а према мировном процесу.

„Посебна пажња посвећена је „заштићеним зонама" у бившој БиХ и обавезама које УНПРОФОР треба да испуни у Сребреници и Жепи", изјавио је генерал Миловановић послије састанка.

На састанку је разматрана и реализација преузетих обавеза у сарајевској области. Генерал Миловановић је нагласио да се обавезе углавном извршавају према договору представника Војске РС и УНПРОФОР-а са састанка одржаног 9. фебруара.

Одговарајући на питање новинара о ситуацији у Горажду, генерал Роуз је изјавио да не зна поуздано шта се дешава у том граду и да се не може ослањати само на извјештаје телевизијских станица, нпр. Си-Ен-Ен.

Он је најавио да ће у циљу потпунијег увида у ситуацију на том подручју у сриједу лично отпутовати у Горажде.

НЕМИРНЕ ГРАНИЦЕ

СА РАТИШТА

У нападу муслиманских снага на српске линије јужно од Србобрана коришћени су минобацачи, противавионско и пјешадијско оружје. Није било помјерања линија, али је рањено неколико српских бораца. У нападима на овај град учествују углавном муслимани избјегли својевремено из Србобрана и садашњи припадници 370. доњовакуфске бригаде тзв. армије БиХ.

Жесток артиљеријско-пјешадијски напад изведен је из правца Горажда према Чајничу и Србији, а циљ је поновно успостављање зелене трансверзале Сарајево-Горажде-Санџак. У посљедња 24 часа у редовима српских бораца није било губитака.

Српски војни извори наводе да је Добој поново био на мети артиљеријске ватре: на град је пало пет разорних пројектила великог калибра, међу цивилима има рањених, а причињена је и знатна материјална штета.

Настављено је и садејство регуларне војске Републике Хрватске у Посавини - са лијеве обале Саве хрватска војска употребљава вишецијевне бацаче ракета и далекометну артиљерију.

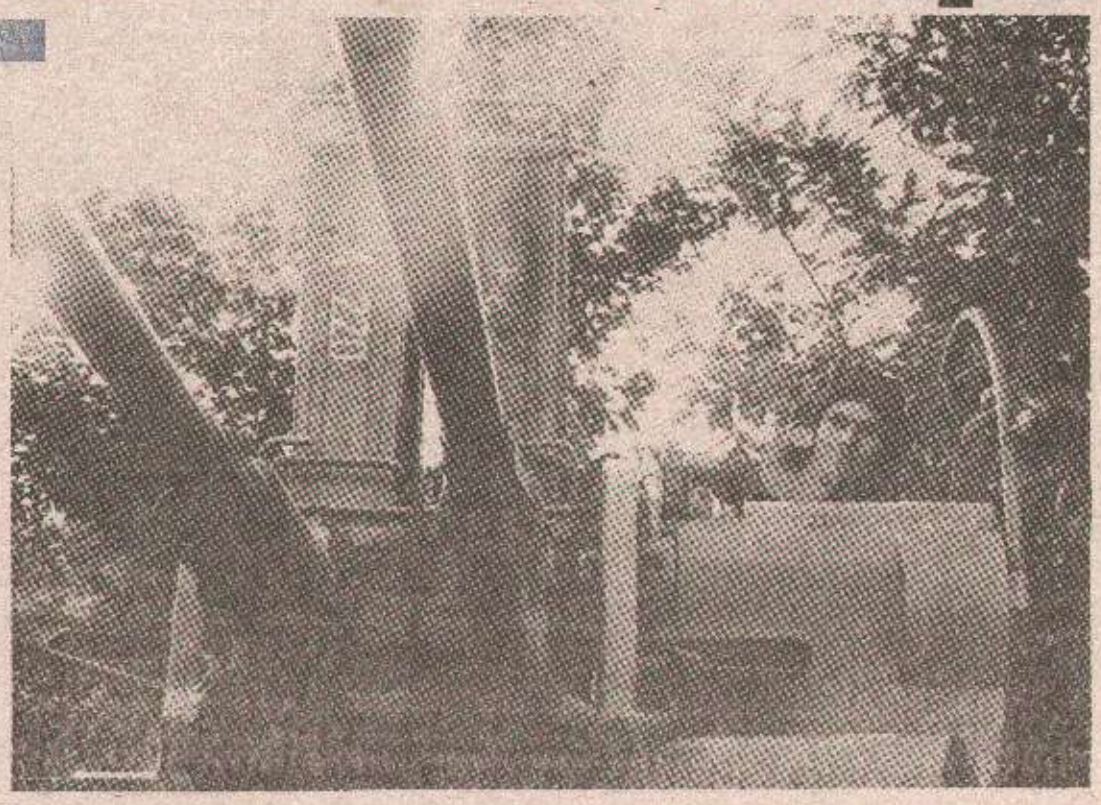

ФРУКТОНА
БАЊА ЛУКА

КОМЕНТАР

БОШЊАЦИ, КО ТО БИ?

— Обнова бошњачке идеје и босанског духа у дијеловима бивше Босне и Херцеговине под актуелном муслиманском и хрватском влашћу поприма у посљедње вријеме све шире размјере.

Та идеја интензивно се промовише у јавности, нарочито послије стварања муслиманско-хрватске федерације у Босни.

У свијету и код нас, све се више говори о бошњачкој држави, о Бошњацима као народу којем, наводно, подједнако припадају и муслимани и Хрвати и Срби који живе у остатку Босне, а ради се и на стварању босанског језика.

Треба подсјетити да идеја о бошњаштву није „откриће" најновијих босанских исламских фундаметалиста. На њој су одувијек инсистирале оне исламске струје у Босни које су се непомирљиво дистанцирале од свог српског и хрватског поријекла.

Тај покушај стварања бошњачке нације било је, у ствари, усмјерен против нарастајућег српског националног покрета у БиХ.

Босански Хрвати му, с друге стране, нису пружали прејак отпор јер су се на бошњаштво често позивали босански фрањевци чији је утицај, нарочито на простору средње Босне, традиционално снажан.

У вријеме прве и друге Југославије „босански дух" је, због непостојања босанске државности, разумљиво потиснут. Оживио је тек признавањем муслиманске вјероисповијести за национално одређење и јачањем државности република у социјалистичкој Југославији.

Значајан податак који свједочи о планираној обнови бошњачке идеје лежи и у чињеници да се приликом пописа становништва у БиХ, 1991. године, 92 одсто пописаних муслимана изјаснило да им је матерњи језик „босански", иако се зна да је тада у јавној и службеној употреби у тој републици био српскохрватски језик.

Очигледно је, исто тако, да су и Изетбеговићеви ментори у свијету, један вијек послије Кадића, такође радили на обнови бошњачке идеје.

Ти ментори су сада, послије српског одбијања да се прикључе унитарној БиХ, привољели босанске Хрвате да се поново „загрију" за бошњаштво.

Нови уставотворни акт муслиманско-хрватске федерације, наиме, дефинитивно је увео у оптицај термине „бошњаштво" и „босански".

Да тај план ипак неће бити лако остварен, показују догађаји са уставотворне скупштине те федерације.

„Натезање" између муслиманских и хрватских представника око застава, грбова и других симбола били су почетак, а на ред ће тек доћи много значајнија одређења државности.

Биће то надметање око доминантне улоге између два национална ентитета постојећег крхког савезништва, нарочито у оквиру наших државних институција.

Тада ће и бошњачка идеја наићи на права искушења.

Босанскохерцеговачки Хрвати мораће, наиме, да одговоре на најновији муслимански покушај обнове бошњаштва. Може се очекивати да ће бошњачки дух најтеже наћи плодно тле међу Хрватима и Херцеговини.

Дипломатски план ревитализације бошњачке идеје прављен и са намјером да му се прикључе Срби из Републике Српске.

Како изгледа, они око тога немају дилема. Босанска идеја за њих је већ прошлост.

Они су се у афирмацији своје српске државе, поред осталог, одрекли и свих топонима који су носили назив „босански". Тако су многа имена градова и других мјеста у Републици Српској остала без тог придјева.

У међувремену, огласили су се и Срби који су, силом или милом, задржани изван граница Републике Српске.

Прошлонедјељно засједање српског консултативног вијећа у Сарајеву било је, према ријечима члана промуслиманског предсједништва БиХ Мирка Пејановића, „јавна промоција босанског бића". То је, свјесно или несвјесно, потпора обнови бошњачке идеје.

Бранко РАДОВИЋ

РЕКЛИ СУ • РЕКЛИ СУ • РЕКЛИ СУ • РЕКЛИ СУ

ВЛАДИМИР ТУТУШ, НАЧЕЛНИК УПРАВЕ ПОЛИЦИЈЕ МУП-а РЕПУБЛИКЕ СРПСКЕ

РЕПУБЛИКА СРПСКА БЕЗБЈЕДНА СВИМА

— Бања Лука није случајно остала мирна, она је остала мирна захваљујући грађанима Бање Луке, прије свега, оним људима и онима патриотима који су схватили у професионалном смислу да је наш задатак да обезбиједимо имовинску и сваку другу припадност, а све то у циљу ефикасног функционисања Републике Српске, њених органа власти и заштите нашег народа.

Ми смо опредијељени унутар министарства заједно и на челу са министром Мићом Станишићем, уз апсолутну подршку предсједника Републике и осталих носилаца најодговорнијих функција, да ефикасније радимо на стварању државе права, на спречавању свих злоупотреба па и оних злоупотреба које се врше унутар наше службе.

Мир прије свега морамо да очистимо своје редове једном бољом кадровском селекцијом ротирањем и ја мислим да ћемо ми тај задатак успјешно извршити. До сада смо доста тога урадили, мислим да је и јавност дјелимично упозната. Пред нама је тежак пут стварања државе, стварање реда код наших грађана па и у нашим редовима. **И на том путу нећемо стати. Учинићемо све да Република Српска буде држава која ће гарантовати безбједност свима и у којој ће народ жељети да живи, и у којој ће грађани власници приватних предузећа, руководиоци државних органа бити сигурни да обављају своје послове на миру и у једној безбједности.**

Наша служба безбједности, наша полиција од првих дана ставила се у заштиту свог народа. Прије свега оно што је извршавала и добар дио борбених ратних задатака у почетном периоду па и дан-данас налази се на границама на линијама одбране територије Републике Српске.

У посљеде вријеме има одређених разумијевања и од предсједника државе, а захваљујући прије свега упорности нашег министра да се створе и материјалне претпоставке за довођење квалитетнијих кадрова који могу далеко више да дају на овом стручном плану и на стварању правне државе и нормативно правном уређењу односа и спровођењу законских прописа које је донијела наша Скупштина.

Ово је мој радни задатак, задатак који сам схватио да треба да извршим онако како најбоље знам и умијем, а послије овога ствар је министра гдје ће ме распоредити и које ћу послове обављати. Моја породица остаје у Бањој Луци. Бања Лука је мој град у којем сам ја започео свој радни вијек, у којем ћу вјерујем и завршити, али сад сам ту гдје сам потребан.

ХРВАТСКА ПРОПАГАНДА ЈЕДНО, ХРВАТИ ДРУГО

НИСМО ПРОГНАНИЦИ

• Многи досељени Хрвати се жале да у Хрватској нису дочекани добродошлицом, не успијевају да се запосле, плаћају високе порезе, а неки су и принудно мобилисани у хрватску војску

БЕОГРАД, 4. априла (Танјуг) - Хрватске тврдње да је из Војводине током протекле три године протјерано око 35.000 Хрвата оспоравају сами „прогнаници", сазнаје данас Танјуг из извора у Вировитици, гдје је досељено највише војвођанских Хрвата.

На годишњој скупштини „збринутих" на подручју Вировитице - гдје је, како је на том скупу речено досељено 6.000 Хрвата, углавном из војвођанскхих села Хртковци, Сланкамен, Бешка у Голубинци - највише се говорило о тешкоћама са којима су они суочени у Хрватској.

Према ријечима чланова Извршног одбора „прогнаничке" заједнице Мате Јурића, невоља је много, посебно у „укњижби власништва некретнина које смо замијенили".

Он је тиме потврдио да они заправо нису протјерани као што тврди хрватска пропаганда, јер у том случају не би имали могућности ни времена да размијене имовину, насупрот већини Срба који су пред пријетњом масакра бјежали, из Хрватске, без икаквих шанси да размијене имовину.

Из Хрватске је, према извјештају Унпрофора, само до 18. марта прошле године, протјерано више од 250.000 Срба.

Информациони центар Српског сабора је у документу послатом Уједињеним нацијама, установио да на територији Хрватске има најмање 87 масовних гробница у које су бачени српски цивили и да су на тим и другим стратиштима припадници хрватске војске и МУП-а усмртили око 14.000 Срба цивила.

Већина Хрвата одсељена из Војводине истовремено је, што се замјене некретнина тиче, прошла неупоредиво боље од оних Срба који су успјели, да размијене имовину, јер су мијењали омање салаше или мање станове за веће, чак и за луксузне виле на приморју, чији су власници били Срби.

Али, како се многи од њих жале, у Хрватској нису дочекани добродошлицом, не успијевају да се запосле, плаћају високе порезе, а неки су и принудно мобилисани у хрватску војску.

„ГЛАС СРПСКИ", БАЊА ЛУКА, Ул. СКЕНДЕРА КУЛЕНОВИЋА 93 ИЗДАЈЕ И ШТАМПА ЈП „ГЛАС СРПСКИ"
ОСНИВАЧ ЛИСТА СКУПШТИНА РЕПУБЛИКЕ СРПСКЕ
в. д. главни и одговорни уредник Никола ГУЗИЈАН
директор Предраг НИКОЛИЋ
Уређује РЕДАКЦИЈСКИ КОЛЕГИЈУМ

Први број „Гласа" изашао је као орган НОП-а за Босанску крајину у Жупици крај Дрвара, 31. јула 1943. године. Од 8. фебруара 1983. године „Глас" изази као дневни лист.
Од 15. септембра 1992. године излази као дневни лист Републике Српске.
Указом Предсједника Републике Српске од 9. јануара 1994. године лист „Глас српски" одликован је Орденом његоша првог реда.
Редакција телефони: главни и одговорни уредник 12-032, дес: 12-076 12-084 дактилографи 12-004, телефакс 12-283.
Огласно у Улици Краља Алфонса 13. бр. 1. Телефон и телефакс 11-948. Шеф Пословнице економске пропаганде 11-964. Рукописи се не враћају.

Телефони Јавног предузећа „Глас српски": централа (078) 12-390, 12-394. Директор предузећа 11-659 и 12-263, телефакс 12-283.
Динарске уплате на жиро-рачун за старе динаре бр. 10500-601-5-12456 и за нове динаре бр. 30500-601-0-12456 код СДК Бања Лука. Уплате на девизни рачун бр. 10500-620-71000-522 код Бањалучке банке ДД Бања Лука.
КОПИЈУ УПЛАТНИЦЕ ЗА ПРЕТПЛАТУ ПОСЛАТИ НА ОГЛАСНО.
Рјешењем Министарства информација Републике Српске бр. 01-413/93 лист је уписан у Регистар јавних гласила под редним бројем 35.
На основу тарифе пореза на промет тарифни број 8 тачка 1 под 13 на дневне новине „Глас српски" порез на промет плаћа се по стопи од 3% (Сл. гласник Републике Српске) бр. 15/92).

НАРЕДБА ДР РАДОВАНА КАРАЏИЋА

ХИТНО РАСВЈЕТЉАВАЊЕ ЗЛОЧИНА

• У наредби Предсједника Републике Српске стоји, поред осталог, да се од органа МУП-а, војних органа безбједности и контролних пунктова захтијева осигурање пуне безбједности и слободе кретања особља Међународног Црвеног крста, сузбијање екстремизма и осигурање безбједности припадника националних мањина којижеле да остану у Републици Српској

БЕОГРАД, 4. априла (Танјуг) - Предсједник Републике Српске (РС) др **Радован Караџић** упутио је свим органима Министарства унутрашњих послова, војним органима безбједности и контролним пунктовима РС наредбу којом се захтијева хитно расвјетљавање злочина у Приједору и осигурање пуне безбједности и слободе кретања особља Међународног Црвеног крста (МЦК).

Наредба, чија је копија достављена Танјугу, гласи:

„Сходно нашим обавезама према међународном хуманитарном праву наређујем:

Подузети све истражне мјере у расвјетљавању злочина почињених у Републици Српској, посебно хитно у Приједору.

Подузети све друге радње у сузбијању екстремизма, и осигурања безбједности припадника националних мањина који желе да остану у нашој Републици.

Уклонити све административне препреке слободном кретању цивила, који у организацији Међународног Црвеног крста желе да оду другдје.

Обезбиједити полицијски ескорт (пратњу) конвојима Међународног Црвеног крста, посебно у области Приједора.

Сви наши органи дужни су да осигурају пуну безбједност особљу Међународног Црвеног крста, као и цивилима који под заштитом МЦК напуштају Републику. Евентуалне примједбе на понашање особља МЦК не треба да утичу на њихову безбједност. Примједбе на понашање МЦК достављати Кабинету Предсједника Републике.

Обезбиједити слободан пролаз преко границе Републике Српске свим најављеним конвојима Међународног комитета Црвеног крста, уз обавезну рутинску контролу,

Неизвршавање или непотпуно извршавање наредбе повлачи најстрожу одговорност.

Копију ове наредбе добиће и органи МЦК, како би је могли користити на пунктовима у циљу отклањања неспоразума, каже се на крају текста достављеног Танјугу из Кабинета Предсједника РС.

СЛУЖБА ЈАВНЕ БЕЗБЈЕДНОСТИ У ПРИЈЕДОРУ

ПРИВЕДЕНЕ ДВИЈЕ ОСОБЕ

ПРИЈЕДОР, 4. априла (СРНА) - У Служби јавне безбједности (СЈБ) у Приједору интензивно се ради на расвјетљавању почињених убистава 17 лица муслиманске и двије особе хрватске националности - речено је дописнику СРНЕ у приједорском Центру СЈБ.

Како је саопштио исти извор, до сада су приведена два осумњичена лица, једно српске а друго муслиманске националности, која су након саслушања пуштена на слободу, али се и даље налазе под контролом ради прикупљања потребних података.

У току је акција привођења још неколико особа, за које се оправдано сумња да су починили ово кривично дјело, а како кажу у Центру СЈБ Приједор, ускоро ће бити саопштена имена свих лица осумњичених за овај тежак злочин.

САОПШТЕЊЕ СКУПШТИНЕ ОПШТИНЕ ПРИЈЕДОР И ОПШТИНСКОГ ОДБОРА СДС ПРИЈЕДОР

Власти Приједора покушавају да расвијетле недавна догађања

КАЗНИТИ КРИВЦЕ

БАЊА ЛУКА, 4. априла - Скупштина општине Приједор и Општински одбор СДС осуђују и категорично се ограђују од било какве везе са учињеним кривичним дјелом убиства на подручју општине Приједор, каже се у заједничком саопштењу за јавност СО Приједор и Општинског одбора СДС Приједор поводом информације о извршењу више кривичних дјела убистава, а након сахране седморице припадника Станице јавне безбједности Приједор измасакираних од стране такозване армије БиХ.

СО Приједор и ОО СДС већ су предузели одговарајуће мјере на расвјетљавању наведених кривичних дјела и енергично ће од надлежних органа гоњења и правосуђа захтијевати предузимање свих мјера и активности на откривању и најстрожем кажњавању починилаца тих кривичних дјела, као и на предузимању свих мјера којима ће се спријечити овакве и сличне појаве и обезбиједити заштита слобода и права, личне и имовинске сигурности свих грађана општине Приједор од самовоље и насиља појединаца, каже се на крају саопштења које су потписали Душан Корнога, предсједник СО и Ранко Гњатовић, предсједник ОО СДС.

Р.Р.

СТРАНКА СРПСКОГ ЈЕДИНСТВА

ИНЦИДЕНТ НИЈЕ ПОЛИТИКА

БАЊА ЛУКА, 4. априла — Оштро се супротстављамо извјештајима УНХЦР о наводној угрожености несрпског становништва у сјеверним дијеловима Републике Српске, посебно у Бањој Луци и Приједору, каже се у саопштењу Странке српског јединства поводом поменутих извјештаја.

Сматрамо да се извјесним инцидентним ситуацијама, каже се даље у саопштењу које је потписао др Брацо Ковачевић, предсједник ССЈ за Републику Српску, не смије придавати политичко значење. Свјесни смо да је ово још један покушај припремања међународне јавности којим би креатори такозваног новог свјетског поретка оправдали наредне дипломатске, политичке и војне потезе који би имали за циљ угрожавање српског националног интереса и укупну дестабилизацију прилика у Републици Српској, каже се на крају саопштења.

Р.Р.

ОДЛУКОМ ВЛАДЕ РЕПУБЛИКЕ СРПСКЕ

МИРО МЛАЂЕНОВИЋ В.Д. ГЛАВНОГ И ОДГОВОРНОГ УРЕДНИКА „ГЛАСА СРПСКОГ"

ПАЛЕ, 4. априла — Влада Републике Српске је, на данас одржаној сједници, разријешила дужности Николу Гузијана, досадашњег вршиоца дужности главног и одговорног уредника „Гласа српског". Умјесто њега, Влада је именовала Миру Млађеновића за вршиоца дужности главног и одговорног уредника јединих дневних новина у Републици Српској.

М.М.

АНКЕТА СРНЕ

ДР БИЉАНА ПЛАВШИЋ:

ВЈЕРУЈЕМ У СРПСКЕ БОРЦЕ

Потпредсједник Републике Српске (РС) др **Биљана Плавшић** изразила је данас у изјави за Срну пуно повјерење у одлучност и способност српских бораца да истрају у борби за уједињење свих српских земаља.

„Запад зна да муслимани имају оружја колико и Срби, те их пушта да војнички покушају да поправе стање на терену. Ипак, ја вјерујем у непоколебљивост наших бораца", рекла је др Плавшић.

Она је упозорила да странке „као што су Српски покрет обнове (СПО) и Савез комуниста покрет за Југославију (СКПЈ) воде издајничку политику и шире дефетизам".

Истичући да српски народ „нико не може спријечити у борби за остварење коначног циља", др Плавшић је предложила одржавање референдума на којем би се народ јасно опредијелио о својој судбини, јер, како је рекла, „гдје је народ расцјепкан — ту нема ни државе".

Др Плавшић је истакла да „неки мисле како у остварењу циљева треба ићи степеницу по степеницу" и упозорила да „за то више нема времена".

ДР ДАРКО ТАНАСКОВИЋ:

ВРИЈЕМЕ ИСТИЧЕ ЗА МУСЛИМАНЕ

Поводом прошлетне муслиманске офанзиве на границе Републике Српске (РС), проф. др **Дарко Танасковић** изјавио је данас за СРНУ да су инострани ментори дозволили муслиманима да на бојном пољу остваре оно што не могу политичким средствима, како би, у најкраћем року, поправили преговарачку позицију.

„Муслиманима вријеме истиче и ово им је посљедња шанса да остваре своје територијалне апетите", рекао је проф. Танасковић, истичући да су САД оствариле свој циљ обезбјеђујући муслиманима 50 одсто територије бивше БиХ, „те им сада није важно да ли ће у финишу рата побиједити муслимани или Срби".

Осврћући се на изјаву америчке преставнице у УН **Мадлен Олбрајт** да Срби морају да напусте ратну опцију и приклоне се миру, проф. Танасковић је напоменуо „да Американци Србе сматрају агресорима и када се бране".

Он је наговијестио нову медијску кампању која ће за циљ имати „сваљивање цјелокупне муслиманске кривице на мали број муџахедина како би се тиме показао пораз радикалне исламске струје".

ДР МИРОЉУБ ЈЕФТИЋ:

ПОРАЗ МУСЛИМАНА ЈЕДИНО РЈЕШЕЊЕ

Проф. др **Мирољуб Јефтић**, истакнути стручњак за ислам, оцијенио је данас у изјави за Срну да је „једини спас за српски народ у овом рату потпуни пораз муслимана".

Он је истакао да „свака колективна муслиманска егзистенција води тоталитаризму, експанзији и екстремизму".

„Муслимане је требало војнички потући", рекао је Јефтић наглашавајући да се „није смјело рећи ово су муслиманске територије, и предлагати цивилизоване компромисе, јер их муслимани уопште не признају и не познају".

Јефтић је подсјетио на чињеницу да „од Филипина, преко Тајланда, Бурме и Индије до Русије не постоји исламска земља која живи у миру са сусједима".

„Моје ријечи потврђују извјештаји према којима муслимани ратују на свим линијама додира са Србима", закључио је Јефтић и упозорио да „свијет се неће мијешати када муслимани крену у масовне покоље Срба".

ПИСМО ДР РАДОВАНА КАРАЏИЋА МЕЂУНАРОДНОМ КОМИТЕТУ ЦРВЕНОГ КРСТА

НЕОМЕТАНА ЕВАКУАЦИЈА ЦИВИЛА

ЗАГРЕБ, 4. априла - Предсједник Републике Српске **Радован Караџић** упутио је писмо Међународном комитету Црвеног крста у коме гарантује неометану евакуацију муслиманских и хрватских цивила из Приједора, јавља Ројтер.

„Добили смо писмо од др Караџића у коме гарантује неометани прелаз границе службеницима Црвеног крста и цивилима које ћемо транспортовати", изјавила је **Робин Томпсон**, представница МКЦК у Загребу.

По њеним ријечима, сви детаљи и тачно вријеме евакуације биће утврђени у понедјељак, када Радован Караџић на Палама буде примио функционере МКЦК.

ЧАЈНИЧКИ ИЗЛАЗ У СВИЈЕТ

ПУТ ЖИВОТА

ЧАЈНИЧЕ, 4. априла (Танјуг) — У Чајниче, градић на југоистоку Републике Српске (РС), безбједно се може стићи само путем из Пљеваља који, због изузетне важности, мјештани називају „путем живота".

Прије овог рата општина Чајниче се ослањала на путне правце преко Горажда. Зависност од Горажда, сусједне и врло развијене општине у бившој Босни и Херцеговини, била је изузетно велика. У том граду су радили многи Чајничани, школовала им се тамо дјеца, а заједничку су имали електродистрибуцију и телефонски саобраћај.

Све везе Чајнича и Горажда прекинуте су одмах по избијању рата у прољеће 1992, када су Срби морали да напусте Горажде и потраже спас у сусједној општини која их је примила с добродошлицом.

ЧЕТИРИ ХИЉАДЕ ИЗБЈЕГЛИЦА

У Чајничу тренутно има око 4.000 избјеглица, углавном из Горажда и Сарајева. За све избјеглице обезбијеђен је приватни смјештај.

Знатну помоћ у обезбјеђењу избјеглица храном и одјећом Чајниче је добило из Војводине, посебно од пољопривредних комбината у Новом Саду, Бечеју и Сомбору. Велику помоћ Чајничани примају и из Јагодине, града побратима.

Због близине фронта — положаји муслиманске војске удаљени су само петнаест километара — Чајничани спавају „зечијим сном".

Предсједник Скупштине општине Чајниче др **Душко Корњача** посебно наглашава опасност од упада диверзантско-терористичких група које су досад у селима Међуречје, Миљен и Поникве убиле више од 50 цивила.

У досадашњем току рата на првој линији фронта у овој општини погинуло је око 80 бораца.

Упркос жестоких борби које се ових дана воде у близини Чајнича, стиче се утисак да град успјешно одолијева тешкоћама које му је наметнуо рат.

У Чајничу влада савршен ред и мир, а полицијски час поштује се беспријекорно. Многи су склони да заслугу за то умногоме припишу одлуци овдашњих власти које су одмах по избијању рата забраниле рад угоститељских објеката.

Друштвене продавнице, пак, које једино и послују, добро су снабдјевене основним производима.

НИ КРИМИНАЛА, НИ ПРОФИТЕРСТВА

Готово све породице погинулих бораца су стамбено обезбијеђене. Имају приоритет у снабдијевању храном и другим потрепштинама. Свим рањеницима Скупштина општине обезбиједила је бањско лијечење, а стотињак дјеце, ратне сирочади, љетовање на мору.

У станици јавне безбједности кажу да у општини готово и нема криминала нити ратног профитерства, уобичајених пратилаца рата.

Др Корњача то објашњава јединственим чајничким рецептом: „У ратним условима нисмо дозволили рад приватним предузећима, јер смо сматрали да ћемо на тај начин лакше држати под контролом производњу и трговину и спријечити појаве малверзације којима је склон приватни сектор".

Чајничка привреда, укључујући друштвено предузеће „Стакорину", која је носилац развоја овог краја, тренутно ради с минималним капацитетима. Привредни објекти су у ратним условима добро сачувани и чекају боља времена да проради пуним капацитетом.

Да су Чајничани одлучни да сами рјешавају проблеме говори податак да њихов градоначелник још ниједном није отишао у Пале, ратну пријестоницу РС, да моли за неку помоћ.

Посјетилац Чајнича запазиће да на граничном подручју према Пљевљима РС нема царинску испоставу.

Неће је ни имати — поручују Чајничани.

Шћепан АЛЕКСИЋ
Обрен ЖЕРАЈИЋ

РАДНИЦИ ФАБРИКЕ КАБЛОВА ИЗ ЈАГОДИНЕ У ЧАЈНИЧУ

КРВ ЗА РАЊЕНЕ БОРЦЕ

ЈАГОДИНА, 4. априла (Танјуг) — У организацији основне организације Црвеног крста (ОО ЦК) Фабрике каблова из Јагодине, јутрос је у 03.30 часова за ратом захваћену општину Чајниче Републике Српске отпутовало 50 добровољних давалаца крви.

По ријечима предсједника ОО ЦК „Каблови" **Милана Самарџића**, добровољни даваоци крви су радници фабрике каблова и фабрике за намјенску производњу крагујевачке „Заставе".

Уз добровољне даваоце крви, који ће данас дати крв рањеним борцима Републике Српске, у Чајниче је јутрос упућен и камион са најнеопходнијим намирницама за тамошње становништво и избјеглице.

СА ЛИНИЈА ФРОНТА

НЕМА МИРА НА ГРАНИЦАМА

● Снажан муслимански напад по линијама одбране јужно од Србобрана ● Циљ муслиманске офензиве на Чајниче успостављање зелене трансверзале Сарајево-Горажде-Санџак ● Регуларна војска Хрватске употребљава са лијеве обале Саве вишецијевне бацаче ракета и далекометну артиљерију ● Хрватска војска, дан уочи договореног прекида оружаних дејстава, провоцирала на неколико дијелова крајишког ратишта

БАЊА ЛУКА, 4. априла (Танјуг) - Муслиманске снаге извеле су јутрос снажан напад по линијама српске одбране око пет километара јужно од Србобрана из правца Прусца и Бугојна, саопштила је Информативна служба Првог крајишког корпуса Војске Републике Српске у Бањој Луци.

У овом нападу коришћени су минобацачи калибра 82 милиметра, противавионско и пјешадијско оружје. Није било помјерања линија, али је рањено неколико српских бораца.

Припадници ВРС одговорили су на ватру на адекватан начин, након чега је ватра престала.

Овим се уједно демантују и јучерашње вијести хрватских и муслиманских медија да су њихове јединице успјеле да дођу на око километар ваздушне линије од центра Србобрана.

ДОЛИНА ЛАШВЕ ПОНОВО НЕМИРНА

Позивајући се на саопштење Пресцентра Трећег корпуса муслиманске војске, муслимански Радио-Сарајево јавља данас да су хрватске снаге поново у долини Лашве почеле борбена дејства по муслиманским положајима.

Најјачем удару је, како тврди исти извор, изложено подручје Витеза, односно насеље Сљемена које је изложено стално ватри из пјешадијског оружја.

Српски војни извори такође демантују да у нападу учествују комбиноване муслиманско-хрватске јединице наводећи да се ради о пропагандном трику.

Они истичу да у нападу на Србобран учествују углавном муслимани избјегли својевремено из овог града и садашњи припадници 370. доњевакуфске бригаде тзв. армије БиХ.

СЕДМИ ДАН ОФАНЗИВЕ

Муслиманске снаге су рано јутрос, након релативно мирне ноћи, поново кренуле у жесток артиљеријско-пјешадијски напад из правца Горажда према Чајничу и Фочи, саопштила је Команда Херцеговачког корпуса.

ПОТКОЗАРА ПОНОВО У ПЛАМЕНУ

Српско село Поткозара, које се налази на путу Горажде — Чајниче, муслимански војници су током протекле ноћи други пут у овом рату запалили.

У најновијој офензиви муслиманске јединице из Горажда спалиле су и преостале стамбене објекте у овом селу удаљеном шест километара од града.

У Поткозари је прије рата било више од 300 српских домаћинстава која су успјела избјећи пред наједом муслиманске војске у септембру 1992. године када је село први пут опљачкано и запаљено.

Исту судбину у овом рату доживјела су и српска села: Лук, Крсница, Сплавиште, Лађаник, Подомора, Бишевице, Добра вода, Баре, Копијевке и Бучије.

Седмог дана прољећне офензиве тзв. армија БиХ, чији је циљ поново успостављање зелене трансверзале Сарајево - Горажде - Санџак, најјаче борбе воде се у предјелу Поткозарја и Оглечева.

Српски војни извори тврде да су муслимани одустали од напада према Чајничу преко Градине и Требешева, јер су на тим правцима протекних дана претрпјели велике губитке.

У посљедња 24 часа у редовима српских бораца није било губитака, саопштено је у Команди Херцеговачког корпуса.

На Мајевичком и зворничком ратишту ноћ и јутро протекли су мирно, саопштили су српски војни извори у Бијељини и Зворнику.

Прес-центар Источнобосанског корпуса наводи да је затишје на читавом подручју Мајевице завладало јуче, након што су борци Мајевичке бригаде осујетили покушај муслиманске диверзантско-терористичке групе да се из правца Горње Тузле убаци у рејон српског села Ковачице.

Команда зворничке бригаде српске Војске саопштила је да су муслиманске снаге из правца Брда, Незука и Витинице током јучерашњег дана отварале ватру из снајперског и лаког пјешадијског наоружања по српским положајима у рејону Мемића, Пандурице, Шетића, Бошковића и Малешића, села на западном, односно сјеверозападном дијелу зворничког ратишта.

Општа муслиманска офензива на Републику Српску дуж свих линија раздвајања не престаје, а настављено је и садејство регуларне војске Републике Хрватске у Посавини, сазнаје данас дописник Танјуга у војним круговима РС.

Исти извори оцјењују да „све јединице Војске Републике Српске пожртвовано и у потпуности извршавају сопствене одбрамбене задатке" и наглашавају да „на свим фронтовима нападачи имају велике губитке".

Истиче се да „ВРС узвраћа одлучно и ефикасно и не допушта угрожавање сопствених одбрамбених положаја, односно продор нападача на територију РС".

Прецизира се да припадници тзв. армије БиХ „немају основно тежиште напада" али да и даље „користе сва расположива оруђа и оружја".

Истовремено, са лијеве обале Саве у нападима на територију РС „регуларна војска РХ употребљава вишецијевне бацаче ракета и далекометну артиљерију".

ДОБОЈ ПОНОВО НА МЕТИ

Наводи се да су са подручја Горажда настављена муслиманска офензивна дејства на неколико праваца, док су код Србобрана и Прусца уочени долазак и прегруписање нових муслиманских јединица.

Српски војни извори наводе да је Добој поново био на мети артиљеријске ватре. Прецизира се да је на сам град пало пет разорних пројектила великог калибра и да међу цивилима има рањених а причињена је и знатна материјална штета.

За то вријеме у долини ријеке Криваје, јединице ВРС одбиле су снажан муслимански пјешадијски напад који је био нарочито јак према српском селу Стоцу.

На сарајевском подручју муслиманска страна и даље оружаним и другим дејствима крши договор о прекиду ватре.

Нарочито је интензиван наставак муслиманских инжењеријских радова, посебно на подручју Златишта, Јеврејског гробља и Мојмила.

Све то се збива наочиглед мировних снага Уједињених нација (Унпрофор) које тиме, како се истиче, практично доприносе кршењу српско-муслиманског договора о прекиду борбених дејстава на подручју Сарајева.

ПОЧЕЛО ПОВЛАЧЕЊЕ СРПСКЕ АРТИЉЕРИЈЕ

Српска војска Крајине почела је јутрос са повлачењем артиљерије и тенкова са линије фронта — јавља АФП позивајући се на саопштење представника УНПРОФОР-а.

Према изјави капетана Канадског батаљона УНПРОФОР-а стационираног у Крајини **Стефана Тардифа**, српске снаге су већ премјестиле девет тенкова Т-54 и шест тенкова Т-34 у Бенковац на два различита мјеста.

Н.Т.

Поред тога, јуче су хеликоптери Унпрофора, између Илијаша и Високог у рејону села Поповића, на територију под муслиманском контролом избацили, како се каже, терет непознате садржине.

Због тога је упућен протест команди Унпрофора на који за сада још нема реаговања, наводе војни кругови у РС.

Хрватска војска је, дан уочи договореног прекида оружаних дејстава, изазивала провокације на неколико дијелова крајишког ратишта, саопштила је јутрос Информативна служба Главног штаба Српске војске Крајине. Тако су сјеверозападно од Врховина и на ширем плашчанском подручју хрватске снаге отварале ватру из стрељачког наоружања, о чему су обавијештени посматрачи Унпрофора, јавља агенција ИСКРА. Нешто прије 18 часова агресор је синоћ из правца Славне према Јамама на глинском подручју такође дејствовао из стрељачког наоружања. На све провокације српски бранioци нису одговарали, додаје се у јутрошњем саопштењу крајинске војне команде.

Исти извор наводи да је непријатељ дејствовао из правца Нуштра према Бршадину из противавионских митраљеза и стрељачког наоружања, а напади су престали пошто су крајински борци узвратили.

На осталим дијеловима крајишког ратишта јуче и ноћас је било мирно, каже се на крају јутрошњег саопштења Главног штаба Српске војске Крајине.

СРНА—Танјуг

НОВА ХУМАНИТАРНА ПОШИЉКА ЗА БАЊОЛУЧКИ ДОМ ЗДРАВЉА

БИТКА ЗА ЗДРАВЉЕ

● У организацији Југословенског клуба „Никола Тесла“ из Тутлингена (Њемачка) допремљен санитетски материјал у вриједности 10.000 њемачких марака

БАЊА ЛУКА, 4. априла — Хуманитарна помоћ у вриједности од око 10.000 њемачких марака данас је стигла у бањолучки Дом здравља.

Игле, лијекови, штаке и специјални душеци са компресорима за лијечење рака прикупљени су заједничком акцијом чланова новооснованог Југословенског клуба „Никола Тесла“ са сједиштем у Тутлингену (Њемачка). Вриједну пошиљку су довезли **Слободан Попржен из Бање Луке и Витомир Шипрагић из Прњавора**, обојица на привременом раду у том граду.

Ово је шеста пошиљка коју Слободан Попржен допрема за ову здравствену установу. Поред тога, он је од почетка рата до данас много пута довозио помоћ у храни, новцу и лијековима и у друге градове: Книн, Дервенту, Јајце, Брод...

— У нашем путовању до Републике Српске највеће проблеме и малтретирања доживљавамо од мађарских цариника. Сваки пут нас сатима задржавају на граници, по два-три пута провјеравају дозволе, враћају нас назад и томе слично. То су намјеравали да учине и овај пут, али захваљујући добротворном друштву „Хуманитас“ из Беча, које нам је прибавило све потребне папире, прелазак преко границе је протекао без већих зачкољица - каже Слободан Попржен.

Према ријечима др Божидара Балабана, начелника Дома здравља, лијекови и остали санитетски материјал који је стигао управо је оно што је у овом тренутку најнеопходније.

- Велика количина игала и широка лепеза лијекова учиниће да наш рад буде још дјелотворнији. У име радника Дома здравља и пацијената топло захваљујем господину Попржену и члановима Клуба „Никола Тесла“, и сигуран сам да је њихов допринос наша гаранција да у борби за здравље наших грађана издржимо до краја - рекао је др Балабан.

Како смо сазнали, овај клуб ускоро припрема и нову акцију.

Сада су на реду пацијенти Завода за рехабилитацију „Др Мирослав Зотовић“, којима ће Клуб за првомајске празнике испоручити већу количину инвалидских колица и осталог санитетског материјала.

М. КИНДЛ

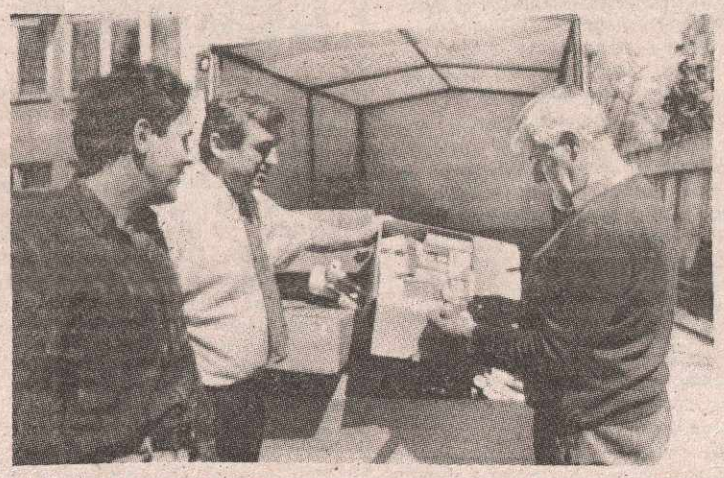

За боље здравље Бањолучана: Преглед управо пристигле помоћи

(Снимио Р. Остојић)

НА ПОЗИВ СРПСКЕ АКАДЕМИЈЕ НАУКА И УМЕТНОСТИ

РУСКИ АКАДЕМИЦИ У ВЛАДИ СРБИЈЕ

БЕОГРАД, 4. априла (Танјуг) — Потпредсједник Владе Србије проф. др Слободан Унковић примио је данас групу руских академика са потпредсједником Руске академије наука Николајем Павловичем Лаверовом на челу, саопштило је Републичко министарство за информације.

Унковић је упознао госте са ставовима влада Србије и Југославије у рјешавању кризе на простору бивше Југославије и захвалио им на доприносу који су, својим боравком и предавањима, дали у објективном информисању руске и свјетске јавности.

Руски академици су указали на оскудицу правих информација из Југославије и на потребу већег присуства наших ставаралаца у Русији и руским средствима информисања.

У разговору су учествовали и савјетник амбасаде Руске Федерације у СР Југославији Василиј Захиров и министар просвјете Србије проф. др Драгослав Младеновић.

Руски академици, који су допутовали на позив Српске академије наука и уметности и уз подршку компаније „Брћа Карић“, имаће више сусрета са научним и јавним радницима у Србији, наводи се у саопштењу.

СА РЕПУБЛИЧКОГ СРЕДЊОШКОЛСКОГ ТАКМИЧЕЊЕ ИЗ МАТЕМАТИКЕ ОДРЖАНОГ У БИЈЕЉИНИ

БАЊОЛУЧАНИ ПОБРАЛИ ЛОВОРИКЕ

● Са шест освојених пласмана бањолучки гимназијалци показали убједљиво најбоље знање из математике

БАЊА ЛУКА, 4. априла — Републичко такмичење из математике на нивоу средњих школа одржано је у суботу, 2. априла у Бијељини. На овој врлодобро организованој и по конкуренцији доста јакој манифестацији, чији је организатор бијељинска гимназија „Филип Вишњић“ бањолучки гимназијалци су, освајањем чак шест мјеста, показали изванредно знање.

За сваки разред проглашена су по три најбоља такмичара, а пласман Бањолучана изгледа овако:

У класи првих разреда два најбоља пласмана освојили су Ђорђе Поповић и Мерима Мехмедовић, обоје из бањолучке Гимназије. На нивоу других разреда најбољи је био **Александар Радановић**, а у „матурантској“ конкуренцији, дакле четвртим разредима, сва три најбоља мјеста припала су (опет) **Бањолучанима - Мирјани Бабић, Дејану Бијелићу и Бранки Партало.**

Као најбољи учесник на нивоу цијеле Републике Српске проглашен је **Мирослав Тремл**, ученик трећег разреда Гимназије у Илијашу.

Побједницима су уручене и вриједне награде: сви који су освојили једно од три најбоља мјеста добили су по двије књиге од Удружења математичара Србије и Гимназије „Филип Вишњић“ из Бијељине, а четири првопласирана су уз то добили и по 50 њемачких марака и књигу „Теслијанум“.

На овом такмичењу одабрана је и екипа која ће представљати Републику Српску на савезном такичању из математике која ће се одржати у Ивањици 16. априла. Њу чине: **Ђорђе Поповић, Мерима Мехмедовић, Александар Радановић и Мирјана Бабић (сви из Бање Луке), те Маја Пушара из Бијељине и Мирослав Тремл из Илијаша.**

— Организација и ток такмичења били су на високом нивоу. На такмичење су дошли представници средњих школа из цијеле Републике Српске, чак и из Србиња (Фоче), тако да могу рећи да су циљ и сврха манифестације у потпуности остварени - каже предсједник такмичарске комисије Данијел Романо.

Наше представнике на савезном такмичењу примаће градоначелник Бање Луке **мр Предраг Радић**, те ректор бањолучког Универзитета **др Драгољуб Мирјанић.**

М. КИНДЛ

ЈОВАН ЗАМЕТИЦА У ИЗЈАВИ ЗА СРНУ:

ТРАЖИМО УКИДАЊЕ САНКЦИЈА

САРАЈЕВО, 4. априла (СРНА) — Портпарол предсједника Републике Српске (РС) **Радована Караџића Јован Заметица** истакао је у изјави за СРНУ да до наставка мировних преговора о бившој Босни и Херцеговини не може доћи уколико међународна заједница не испуни бар минимум својих обавеза према Србима.

„Овај минумум мора обухватити, прије свега, укидање санкција против СР Југославије, као и питања суверенитета и независности РС“, прецизирао је Заметица приликом кратке и неформалне посјете Предсједника РС и предсједника Народне скупштине РС **Момчила Крајишника** Српској новинској агенцији (СРНА).

Он је додао да ће делегација РС у дипломатском смислу наставити да преговора, али неће одлазити на неку нову рунду мировних преговора док њени захтјеви не буду испуњени.

Према ријечима портпарола Предсједника РС, представници спрске стране неће одлазити на мировне конференције на којима ће се Србима понављати стари и постављати нови услови.

„Након што су Срби испунили све до сада постављене услове у погледу територијалних уступака муслиманима, прекида непријатељстава у Сарајеву, те отварања тузланског аеродрома, ми, како то већ објашњава скупштинска Платформа, тражимо да Европска унија испуни своје обавезе према нама и отпочне процес укидања санкција“, нагласио је Заметица прецизирајући да је то управо први услов за наставак мировних преговора. Коментаришући могућност повезивања РС са новоствореном хрватско-муслиманском федерацијом у условима када је обновљен војни савез Хрвата и муслимана и отпочела офанзива према територијама РС, он истиче да је РС спремна, уколико се испуне њени услови и укину санкције и призна суверенност и независност РС, да разматра разне форме асоцијација и повезивања са сусједним државама, па и са хрватско-муслиманском федерацијом.

Почетак муслиманске офанзиве на територије РС непосредно након потписивања хрватско-муслиманског споразума. Заметица је оцијенио индикативним.

„Муслимани су одмах након тог потписа своје оружје уперили према територијама РС и усмјерили све снаге према фронту са Србима. Зато су позиви, који ових дана долазе од међународне заједнице, да се РС придружи муслиманско-хрватској федерацији, смијешни ако се узме у обзир чињеници да се та федерација сада жестоко бори против РС“, мишљење је портпарола Предсједника Републике.

Заметица је на крају истакао да, у општој атмосфери ескалације сукоба у бившој БиХ, РС није спремна да разматра приједлоге да се придружи хрватско-муслиманској федерацији.

УЛИЦА БРАТСТВА И ЈЕДИНСТВА У ГОРЊЕМ ВАКУФУ — ПРВА ЛИНИЈА ФРОНТА

МИР САДА - ПОМИРЕЊЕ НИКАД

● УНПРОФОР „ријешен да ради на избјегавању подјеле Горњег Вакуфа“, међутим, становници остају стриктно у својим етничким заједницама ● Вашингтонски споразум донио затишје у муслиманско-хрватском рату у овом граду, али помирења нема

ГОРЊИ ВАКУФ, 4. априла — Самила Рецебашић је у свом стану у Горњем Вакуфу обрисала сто, извадила оштећене шољице и понудила гостима турску кафу. Док је вријеме протицало у разговору, њен млади пријатељ Адмир, 24-годишњи муслиман плаве косе зачешљане у коњски реп, ужурбано је малтером попуњавао рупе на зидовима које су оставили меци у јеку муслиманско-хрватских окршаја у овом дијелу бивше Босне.

Самила (22), кратко подшишана дјевојка дјечачког изгледа, одлучила је да се врати кући у којој су живјеле четири генерације њене породице, јавља извјештач Ројтера. Побјегли су када је хрватски снајпериста, постављен преко пута њихове куће, убио њену рођаку која је улазила код њих...

Прије тога су шест мјесеци некако издржали пакао међуетничких хрватско-муслиманских окршаја у Горњем Вакуфу, граду у којем главна Улица братства и јединства у означава линију конфронтације хрватских и муслиманских снага. Сада, пошто је на тој линији пуцњава замрла, послије закључења наводног хрватско-муслиманског споразума у режији САД, Рецебашићи су одлучили да се врате кући.

Међутим, Самила је свјесна да је потребно много времена да би се међуетничка мржња бар ублажила. „Не мислим да ће овдје задуго поново бити мир и завладати љубав“, каже она.

Звуци грађевинског алата бучно одјекују Горњим Вакуфом док војници, управо дошли са фронта, љенчаре по, на брзину оспособљеним кафанама, а домаћице чисте тепихе на тезгама непостојеће зелене пијаце.

„Послије четвромјесечног боравка овдје, уз непрекидне артиљеријске бараже и ватру из лаког оружја, тишина дјелује крајње нестварно“, каже британски мајор Ендрју Џонстон из Унпрофора, који и даље улаже максималне напоре за поновно успостављање повјерења међу зарађеним странама. Он је, каже, ријешен да ради на избјегавању подјеле Горњег Вакуфа попут „зелене линије“ која дијели заједнице Грка и Турака на Кипру.

Међутим, упркос његовим напорима и ријешености, становници не показују спремност да прихвате његову идеју јер остају у стриктно својим етничким заједницама, не усуђујући се ни да кроче у ону другу.

„Мир сада — помирење никада“, пише великим словима на зиду једне напуштене и тешко оштећене куће у муслиманском дијелу града.

У представништву УН кажу да се и неколико хрватских породица вратило кућама. Али, Перо Љубас, отац троје дјеце, каже да највјероватније неће бити међу повратницима. Он је избјеглица из Горњег Вакуфа и сада жив у Прозору, који контролишу Хрвати. У рату је изгубио сина... Од куће му је остала руина. Док су му муслимани сусједи, каже — никада неће да се врати. „Да ли бисте могли да живите са људима који су вам спалили кућу и убили сина“, цитира његово питање Ројтер.

АНКАРА ПРИПРЕМА НОВИ АНТИСРПСКИ СКУП

КОНФЕРЕНЦИЈА ПРОТИВ СРБА

•Конференцију „на којој се према оцјени дипломатских извора у Београду очекује снажна антисрпска кампања и покушај поновне интернационализације питања Косова, отвориће, како је најављено, предсједник Турске Сулејман Демирел

БЕОГРАД, 4. априла (Танјуг) — У Истанбулу ће се у присуству више од 250 државника и политичара, научника и интелектуалаца из 26 земаља расправљати о „будућности Балкана“ на конференцији чији је покровитељ влада у Анкари, а формирани организатор „Фондација за помоћ Косову и Санџаку“.

На скупу који је предвиђен да траје од 7. до 11. априла уз представнике првих политичких гарнитура из бивше БиХ, Хрватске, илегалног руководства Косова, требало би да присуствују и предсједници Албаније, Бугарске, Аустрије и Македоније.

На листи званица које ће расправљати о „проблемима национализма“, гдје неоосмалијска политика Турске отворено најављује свој повратак као регионална велесила, је и име стратега нове улоге САД као „једине суперсиле“ **Збигњева Бжежинског.**

На списку „пожељних“ личности из Србије су, осим осталих, **Милован Ђилас и Богдан Богдановић**, а из Црне Горе **Јевреме Брковић**, који већ годинама живи у Загребу.

Конференција, на којој се према оцјени дипломатских извора у Београду очекује снажна антисрпска кампања и покушај поновне интернационализације питања Косова, отвориће, како је најављено, предсједник Турске Сулејман Демирел.

Конференција се у овим круговима схвата и као отворена провокација и негативан одговор на недавну иницијативу из Београда, сажету у поруци министра иностраних послова **Владислава Јовановића,** да се о проблемима Балкана разговара на принципима равноправности и уважавања интереса свих.

Невладину организацију „Фонд солидарности“, која је формални покретач конференције, али не и финансијер мамутског скупа у Истанбулу, позната је као скуп људи који прикупља матерјалну помоћ за босанске муслимане. Један од задатака конференције биће и формирање комитета за лобирање у корист **Алије Изетбеговића,** оцјењују дипломатски посматрачи.

НАЈАВА ИЗ МОСКВЕ

ГРАЧОВ УСКОРО У БОСНИ И КРАЈИНИ

МОСКВА, 4. априла (Танјуг) - Министар одбране Русије Павел Грачов најавио је данас могућност његовог пута у бившу Југославију.

Послије сусрета са генералним секретаром Уједињених нација Бутросом Галијем данас у Москви, Павел Грачов је рекао да предвиђа да у бившу Југославију отпутује заједно са министрима одбране Француске и Белгије. Грачов би том приликом посјетио руске „плаве шљемове“ стациониране у Босни и Крајини.

Министар Грачов је изјавио да би тај његов пут могао да се оствари током маја, додавши да ће наредног мјесеца путовати и у Брисел гдје ће у команди НАТО, у присуству свих министара одбране, говорити о војној доктрини Русије.

Руски министар одбране је новинарима такође рекао да не постоје разлике у гледању министарства одбране и иностраних послова о приступању Русије програму НАТО-пакта „партнерство за мир“. Додао је да ће Русија том приликом приступити још овог мјесеца и да ће документ о томе потписати министар иностраних послова **Андреј Козирјев** у команди НАТО-пакта у Риселу. Генерални секретар Уједињених нација и руски министар одбране данас су разговарали углавном о мировним операцијама Уједињених нација и учешћу Русије у њима.

ХРВАТСКА — ИСТРА

ИСТРАНИ ТРАЖЕ АУТОНОМИЈУ

БЕОГРАД, 4. априла (Танјуг) - Италијани у Истри и на Кварнеру веома су незадовољни нивоом националних права у Хрватској и захтијевају признавање аутономности, право двојног држављанства, увођење двојезичних докумената и отварање италијанских школа, сазнаје данас Танјуг у круговима блиским Истарском демократском сабору (ИДС).

Такви захтјеви су најизраженији у Бујама - гдје Италијани чине 23 одсто становништва - затим у Ровињу, Поречу, Пазину, Пули и Ријеци, нарочито од када су, прије мјесец дана, учестале посјете Истри и Кварнеру представника Италије, тврде исти кругови.

Ти захтјеви су нарочито изразити од прошле седмице када су на парламентарним изборима у Италији побиједили националисти, како тумаче кругови блиски ИДС-у.

Више од 18.000 Италијана у Хрватској, међутим, очекују да ће Загреб удовољити њиховим захтјевима једино под притиском и томе се управо надају од нове владе у Риму, тврде исти кругови.

ДА ЛИ КОЗИРЈЕВ МИЈЕЊА ПОЛИТИКУ?

МИНИСТАР СЛУША ГЛАС НАРОДА!?

МОСКВА, 4. априла (Танјуг) - Министар иностраних послова Русије Андреј Козирјев није ни потврдио нити демантовао тврдње да су се његови ставови у посљедње вријеме знатно промијенили. „На то питање могло би се одговорити и са „да“ и са „не“-изјавио је руски министар у интервјуу независној телевизији.

Руски министар је у том интервјуу рекао да се сада, као и раније, залаже „против партија рата“. „Ја бих, међутим, био лош демократа када не бих уважавао глас народа и својих бирача на парламентарним изборима прошлог децембра“ - рекао је Козирјев.

Андреј Козирјев

На тим изборима Козирјев је био независан кандидат у Мурманску и као такав изабран у парламент, али формално припада покрету „Избор Русије“ који је на парламентарним изборима неочекивано претрпио дебакл.

Козирјев је недавно тврдио да ће се повући са положаја када то буду урадили и други реформисти. Већина пристаница радикалних реформи је отишла из владе. Укључујући **Јегора Гајдара и Бориса Фјодорова,** али Козирјев није поступио на исти начин. На питање телевизијског водитеља зашто-Козријев је објаснио да је „и тренер и капитен тога тима предсједник Руске Федерације **Борис Николајевић Јељцин.**

Козирјев је у телевизијском интервјуу демантовао тврдње да спроводи проамеричку политику. „Ако ме крајња опозиција оптужује да спроводим такву политику, онда значи да је моја политика исправна јер опозиција жели да Русија заузме непријатељски став према Америци и западним земљама“ - рекао је он.

Руског министра, међутим, за проамеричку политику оптужују и људи из других структура, укључујући и оне из комитета за међународне односе Доњег дома парламента.

„ОБЗЕРВЕР“:

УСКОРО МИР У БОСНИ?

• Аутор текста сматра када би мировни пакет био већ сутра на столу Срби би били спремни да муслиманско-хрватској федерацији дају више од 15 одсто своје територије

ЛОНДОН, 4. априла (Танјуг) — Мир ће у Босни ускоро бити успостављен, а његови почеци су већ заживјели, пише у јучерашњем лондонском „Обзерверу“ познати познавалац прилика у бившој Југославији новинар Миша Глени.

Своју оцјену Глени, који је био дугогодишњи дописник британског радија „Би-би-си“ са Балкана, темељи на спремности САД и Русије, и њихових предсједника Клинтона и Јељцина, да заложе своје ауторитете, макар и уз притиске на зараћене стране, како би се постигао мир.

У такве кораке он убраја америчку иницијативу стварања муслиманско-хрватске федерације у бившој Босни и Херцеговини као и заједнички посао великих сила на операцији повлачења оружја и у околини Сарајева.

Америчка иницијатива, према листу, практично значи поруку Русима да и они учине нешто слично са српском страном.

Да би „два велика“ успјела, очигледно је, према аутору, да су неопходни уступци. Тако он наводи да су у стварању муслиманско-хрватске федерације сви морали одустати од својих принципа. Амерички политичари су одустали од анимозитета према кантонизацији, јер је федерација кантонална. Хрвати су одустали од „велике Хрватске“, а муслимани од Босне и Херцеговине која би требало бити под њиховом доминацијом.

Сада, међутим, остаје проблем српске стране. Проблем Срба, по листу утолико је већи, јер има више дијелова. Први је проблем Срба у БиХ, затим у Хрватској, па онда Српска Крајина и на крају однос са Србијом.

Када је ријеч о Србима у Босни они - подсјећа „Обзервер“, - контролишу више од 70 одсто територије. Американци траже да Србима остане 49 процената.

Аутор текста сматра када би мировни пакет био већ сутра на столу Срби би били спремни да муслиманско-хрватској федерацији дају више од 15 одсто своје територије.

Проблем Крајине, међутим, Глени види као много сложенији. У садашњим условима он не види други начин него да се врати „суверенитет Хрватске с великом политичком аутономијом. Све друго води у даљи рат“.

ЉУБЉАНА

ПАПА НЕ ДОЛАЗИ У СЛОВЕНИЈУ

ЉУБЉАНА, 4. априла (Танјуг) - Папа Јован Павле Други неће посјетити Словенију ове године-изјавио је љубљански надбискуп и словеначки митрополит др Алојзије Шуштар, позивајући се на званичан став Ватикана.

Програмом посјете поглавара римокатоличке цркве до краја године не предвиђа се путовање у Словенију, а о евентуалном каснијем датуму треба се договорити, рекао је Шуштар у интервјуу дневнику „Република“.

Он је наговијестио могући папин долазак у Словенију поводом „неке од историјских прилика“, али није навео које би то прилике могле бити.

МУСЛИМАНСКИ АПЕТИТИ РЕМЕТЕ ПОЛИТИКУ ВАШИНГТОНА У БОСНИ

ТРИЛИНГ МУЏАХЕДИНА НЕРВИРА АМЕРИКАНЦЕ

Да ли су незајажљиви територијални захтјеви Алије Изетбеговића почели да иду на живце и озбиљно угрожавају Кристоферову акцију у Босни

ВАШИНГТОН, 4. априла — Када „Вашингтон пост" напише да влада Алије Изетбеговића „омета напоре на успостављању мира" у Босни, међу посматрачима у Вашингтону нема дилеме: некоме је у Бијелој кући или Стејт департменту већ помало дозлогрдило.

Испод крупног наслова о муслиманском ометању текуће америчке дипломатије у БиХ, лист с добрим погледом кроз кључаоницу затворених врата у Клинтоновом Савјету за националну безбједност или седмог спрата у Стејт департменту, (Кристофер) штампао је трећег априла и поднаслов са упозорењем да додатни територијални захтјеви муслимана у Босни угрожавају преговоре које Американци (и Руси) воде са Србима. Ове ријечи најутицајнији амерички дневни лист приписује директно функционерима владе.

ПОГРЕШНА ПРОЦЈЕНА АМЕРИЧКЕ ПОДРШКЕ

Администрација није одједном престала да без ограда и критеријума подржава муслиманског савезника, нити је у Бијелој кући јато јастребова, са савјетником за националну безбједности **Ентони Лејком** и госпођом **Медлејн Олбрајт,** угледало свјетло истине о збивањима у Југославији. Напротив, госпођа Олбрајт је, на примјер, настављајући дипломатски аматеризам и прекршаје из читанке дипломатског опхођења, који овдје трајно држе у забуни многе посматраче, у Сарајеву делирично избацила паролу да је „Сарајевка" — у значењу муслиманка.

Ствари се, дакле, нису промијениле, бар у гнијезду јастребова према муслиманским „жртвама" и српским „агресорима", него су жртви толико порасли апетити послије вашингтонског напрасног мирења с Хрватима, да је то превише чак и за све ригиднијег Кристофера.

„Вашингтон пост" ће, у поменутој анализи, одштампати, поводом овакве ситауције, ријеч функционера администрације да се америчкој влади чини да су муслимани погрешно схватили мирење са Хрватима и да, умјесто да на нови пакт гледају као стратешку везу на путу ка окончању рата, они су ствар прочитали као тактички заокрет који ће им омогућити да продуже рат са Србима.

Супротно хистеричним салвама америчких медија да Срби врше офанзиву у источној и „етничко чишћење" у западној Босни, амерички функционер на кога се позвао „Пост" биљежи управо да су муслимани, обезбиједивши прекид ватре са Хрватима, кренули у офанзиву на Србе. Поменути функционер ће ту офанзиву упоредити са апсурдном борбом велеумног племића од Манче, Дон Кихота уз примједбу да би муслиманима „боље било да за преговарачким столом, а са скромнијим циљевима, потраже рјешење".

Трилинг муџахедина **Изетбеговић-Ганић-Силајџић,** почео је, једноставно, да нервира администрацију, рећи ће нам један овдје добро упућени извор.

СКРОМНИ УСКРШЊИ „ПОКЛОНИ"

Чарлс Редман се вратио за ускршње празнике из Сарајева и Пала, задовољан што је са Чуркином у Крајини постигао прекид ватре, али фрустриран оним што је у Сарајеву добио, прецизније што није добио. Редман је, тако, на Пале отишао без кључног папира у дипломатској торби - обећане „доње границе разумних муслиманских територијалних захтјева".

Стање духа у Вашингтону је да у коначној нагодби Срби у Босни-ушли у Федерацију или не-треба да муслиманско-хрватској творевини омогуће „негдје око 51 посто" простора бивше БиХ. Силајџић ће, међутим, у телефонском разговору са Кристофером рећи да муслимани хоће више. Кристофер је-то такође наводи „Пост-одговорио да тако неће моћи, јер би то тражило окончање садашње америчке дипломатске иницијативе и почетка од нуле.

Зато ће се догодити да функционер Стејт департмента упозори да муслиманско инсистирање за још више територија - на бојном пољу и у дипломатском процесу - представља директан изазов акцији администрације да се у Босни оконча рат.

Вашингтон - апетити Изетбеговића незајажљиви

Ту се сада стало. А треба имати у виду да изнесени став функционера о муслиманским донкихотовским захтјевима, није, неопходно и преовладавајући. Ових дана, знатан број америчких угледних коментатора сусреће се у оцјени да у Бијелој кући влада стање политичког аматеризма, метежа и конфузије. Па се може десити да је Кристофер Силајџићу рекао једно, а да дио америчких функционера ради друго. У Сарајеву се, у ускршњим празницима сјатила омања чета америчких функционера, од **Шаликашвилија** до госпође Олбрајт, који нису оставили утисак да се у Пенсилванија-авенији у Вашнгтону било ко нервира због муслиманске мегаломаније. На ускршњој миси нашао се, наравно и неизбјежно, и конгресмен из Индијане **Маклоски,** познат по животној опсесији да се по Србима удари свим оружјима, а свјетла у Београду, по могућности, погасе.

Дејан ЛУКИЋ

САД И БОСАНСКИ РАТ

АМЕИКАНЦИ ДОЛАЗЕ НА ПРИМИРЈЕ

ВАШИНГТОН, 4. априла (Танјуг) - САД немају намјеру да се војно ангажују у случају да војска босанских Срба уђе у Горажде, изјавио је амерички секретар за одбрану Виљам Пери.

У интервјуу ТВ—мрежи НБЦ, Пери је нагласио да Пентагон, поводом ситуације у источној Босни нема планове да шаље појачање већ постојећим америчким ваздушним ефективама у региону, нагласивши да, уколико би се негдје поновила ситуација као она у Сарајеву. Вашингтон би онда такву ситуацију „размотрио".

Амерички секретар је понови став администрације да САД неће слати копнене снагеу Босну прије него што се тамо закључи мировни споразум, пресијецајући раширене спекулације у америчким и другим медијима, да Бијела кућа разматра могућност упућивања америчких војника и прије него што се постигне мировни уговор.

„Ми смо спремни да пошаљемо значајни дио ефектива када се постигне мировни уговор. Прије тога не мислимо да шаљемо наше војнике", изјавио је Пери.

У истој емисији, генерал **Мајкл Роуз**, командант снага УН у Босни, инсистирао је да би упућивање додатних мировних снага помогло да се убрза закључивање мировног споразума. „Мислим да би долазак било чијих трупа помогао мировни процес", рекао је Роуз.

ЈОВАН ЗАМЕТИЦА У ЕМИСИЈИ БИ-БИ-СИЈА

ПРИЈЕДОР И ГОРАЖДЕ НИСУ ИСТО

● Осуђујемо злочин почињен у Приједору и учинићемо све што је у нашој моћи да одговорне изведемо пред лице правде и оштро казнимо - истакао Заметица.

● „Морате схватити да су муслимани покренули офанзиву против нас како би се повезали са Сребреницом, а ми једноставно одржавамо своје линије. Ријеч је о војној операцији која није ништа друго до то што сам рекао" - рекао представник за штампу предсједника РС

БЕОГРАД, 4. априла (ТАНЈУГ) - „У приједорском региону су, свакако, почињена нека злодјела али не прихватамо тврдње да иза таквих поступака стоје власти Републике Српске. Злочине су починили екстремисти, којих у нашој републици има, што није необично у вријеме рата. У позадини ових ужасних злочина у Приједору је сазнање да су тијела шест српских цивила, које су ухватили муслимани, била унакажена и да су ти људи били мучени прије него што су убијени иако нису учествовали у борбеним акцијама. Осуђујемо злочин почињен у Приједору и учинићемо све што је у нашој моћи да одговорне изведемо пред лице правде и оштро казнимо".

Ово је данас британској радио-станици Би-би-си изјавио **Јован Заметица,** представник за штампу предсједника РС др **Радована Караџића**, учествујући „уживо" у емисији „Њузауер".

Заметица је енергично одбацио претпоставку водитеља емисије да „руководство босанских Срба не контролише ситуацију на терену".

„У вријеме сваког рата постоје извјесни елементи који желе да створе хаотичну ситуацију и да дестабилизују поредак па и у нашој Републици. Али ми ћемо реаговати врло брзо како бисмо кривце смјестили тамо гдје и заслужују, а то је у затвор" - нагласио је Заметица у емисији британског радија примљеној у Београду.

Одговарајући на питање водитеља емисије да ли тврди да ни са ситуацијом око Горажда српско руководство нема ништа, Јован Заметица је одговорио да је „ситуација у Горажду потпуно различита".

„Морате схватити да су муслимани покренули офанзиву против нас како би се повезали са Сребреницом, а ми једноставно одржавамо своје линије. Ријеч је о војној операцији која није ништа друго до то што сам рекао" каже Заметица".

На крају емисије британског радија наглашава се да је „политички вођа босанских Срба Радован Караџић наредио својој полицији да пронађе и ухапси одговорне за покољ у Приједору" и да су до сада два лица задржана на испитивању.

ОПШТИНСКИ СУД ЗА ПРЕКРШАЈЕ У ГРАДИШЦИ

АЖУРНОСТ И ЕФИКАСНОСТ

• Највише прекршајних пријава поднијели Станица милиције за безбједност саобраћаја и Тржишна инспекција

Ефикасније у заштити законитости: Градишка

ГРАДИШКА - 4. априла - Рад Општинског суда за прекршаје у Градишци за протеклу годину оцијењен је на сједници Извршног одбора Скупштине општине високом позитивном оцјеном. Наглашено је да је у рјешавању пријава остварена пуна ажурност, мада је у односу на претходну годину лани Општински суд за прекршаје примио 20 одсто више предмета.

У раду је било укупно 1.114 захтјева за покретање прекршајног поступка, што говори да су прошле године у свом раду били активни радници милиције и овлаштени инспектори. Од укупног броја прекршајних пријава остало је на крају године нерријешено само 25.

Највећи број захтјева за покретање прекршајног поступка, чак 787, поднијела је Станица милиције за безбједност саобраћаја, затим слиједе Станица милиције, Тржишна инспекција, Служба за платни промет Финансијска полиција и други инспекцијски органи. У структури прекршаја најбројнији су они који се односе на безбједност саобраћаја, затим прекршаји повреде Закона о пријављивању пребивалишта и боравишта грађана, одлуке о ограничењу рада угоститељских објеката и Закона о јавном реду и миру.

Запажене резултате Општински суд за прекршаје, чији је предсједник **Невенка Зељковић** остварио је и у пружању правне помоћи, те у рјешавању предмета у поступку извршења казне.

У Суду за прекршаје наглашавају да су законске и подзаконске казнене норме благе. Стога је предложено да Скупштина општине иницира код надлежних Републичких органа измјене законских прописа којима би се пооштрила казнена политика.

Иначе, на сједници Извршног одбора констатовано је да је у протеклом периоду остварена добра сарадња између Суда за прекршаје, радника Станице милиције и инспекција.

Г. ШЕРБУЛА

МАЛА ПРИВРЕДА У ДОБОЈУ

ОБНОВЉЕН РАД УДРУЖЕЊА

ДОБОЈ, 4. априла - У Добоју је након двогодишње паузе обновљен рад Удружења самосталних привредника. На скупштини је истакнуто да ће приоритетан задатак око 200 чланова Удружења, бити активирање мале привреде и стављање у функцију одређених производних процеса. Удружење ће се ангажовати поред осталог и на обезбјеђењу средстава за потребе одбране Републике Српске, а бринуће се и о породицама својих погинулих чланова.

Скупштина је усвојила предложени Статут Удружења малих привредника. За предсједника је изабран **Ђорђо Којић**, а за предсједника Управног одбора **Радољуб Шљивић**.

Скупштини је присуствовала и делегација самосталних привредника из братског града Ћуприја, на челу са предсједником **Драганом Глишићем.**

С.У.

У БИЈЕЉИНСКИМ ОСНОВНИМ ШКОЛАМА

УПИС ПРВАКА

БИЈЕЉИНА, 4. априла - Извршни одбор СО Бијељина донио је одлуку да од данас почне упис ђака првака у бијељинским основним школама. Свака школа сачиниће свој план уписа.

Завршетак овог посла очекује се до краја априла а пошто овдје има велики број избјеглица, очекује се и велики број ђака првака.

М.Ј.

У ЧЕЛИНЦУ

ФОРМИРАН ШТАБ ЗА СНАБДИЈЕВАЊЕ

ЧЕЛИНАЦ, 4. априла - С обзиром да је знатно повећан број социјално угрожених лица у општини и да су све израженије тешкоће око материјалног обезбјеђења становништва, Извршни одбор Скупштине општине Челинац на посљедњој сједници формирао је Општински штаб за снадијевање становништва.

Штаб чине Гојко Ђурић, предсједник ИО СО, који је и предсједник штаба, Остоја Ковачић, секретар Општинске организације Црвеног крста, Божо Зечевић, референт за социјалну заштиту у СО, Анђелија Кузмановић, секретар СО и Љиљана Шикман, предсједник Српског добротворног друштва „Добротвор".

Задатак штаба је да досљедно проводи Уредбу о организованом снабдијевању социјално угроженог становништва, да том становништву обезбјеђује неопходна средства, контролише расподјелу хуманитарне помоћи и остварује сарадњу са одговарајућим институцијама.

Б.МАКСИМОВИЋ

РАДИО

УТОРАК, 5. априла

„СИМ" РАДИО-БИЈЕЉИНА

• Програм емитује на ултракратким таласима 89,5, 98,9 МХз и на средњим таласима 1197 килохерца

7.00 — Добро јутро. 8.00 — Вијести (сваких сат петоминутне вијести. 8.05 — „Срна јавља". 9.05 — Градска хроника. 10.05 — Са лица мјеста. 11.05 — ЕКО-СИМ. 12.00 — Вијести. 12.30 — Интервју дана. 13.05 — Из привредног живота регије. 14.05 — СИМ-Еко. 15.00 — Вијести. 15.30 — Музика моје младости. 16.00 — Хроника дана. 16.30 — Радио-репортажа. 17.15 — СИМ-ЕКО. 18.00 — Покидане везе. 19.00 — Вечерњи дневник. 19.30 — Музика за довиђења. 9.55 — Одјава програма.

СРПСКИ РАДИО — БРЧКО

• Програм емитује на ултракратким таласима 94,8 МХз и на средњем таласу 1485 Кхз

8.00 — Најава програма. 8.15 — Информације са ратишта. 8.30 — Огласи и обавјештења. 8.35 — Музички дијалог. 9.00 — Вијести Радија РС (сваких сат времена). 9.30 — Вијести Радија Брчког (11.30, 13.30). 10.10 — Десетка — Емисија колажног типа. 12.00 — Поподневне новости Радија РС. 13.05 — Најава програма. 13.30 — „Добротвори хвала — емисија посвећена добротворима и донаторима". 14.00 — „Поруке слушалаца". 15.00 — Новости Радија РС. 16.00 — Дневник Радија Брчко. 16.45 — Огласи и обавјештења. 17.00 — Друго издање емисије „Поруке слушалаца". 18.00 — Одјава програма.

СРПСКИ РАДИО — ГРАДИШКА

• Програм емитује на УКТ 98,8 и средњем таласу 1485 КХз

5.55 — Најава јутарњег програма. 6.00 — Дневник. 6.00 — 9.00 — Јутарњи програм. 7.00 — Вијести. 8.15 — Радио-календар. 8.30 — Огласи и обавјештења (сваких 60 минута). 8.55 — Вијести (сваких сат времена петоминутне вијести). 9.00 — Маркетинг (сваких 60 минута). 9.05 — Занимљивости из свијета. 9.30 — Потрошачки барометар. 10.05 — Слушајте, гласајте. 12.00 — Вијести. 12.10 — Крајино, мати. 13.05 — Нешто ново, нешто старо. 14.05 — Пјевају вам. 15.05 — Старогрдске пјесме и романсе. 16.00 — Хроника. 16.30 — Историја Срба. 17.05 — За српску земљу и слободу. 18.00 — Одјава програма.

СРПСКИ РАДИО-ТЕСЛИЋ

• Програм емитује на УКТ-фреквенцији 89,3 МХз средњим таласима 657 КХз

Од 7 до 9 часова — Јутарњи програм „Јутро". 9.00 — Музичка емисија „Бисер изворне музике". 9.55 — Реемитовање вијести српског радија. 10.05 — „Отворени радио". 11.55 — Вијести СРТ. 12.00 — Реемитовање подневних новости српског радија. 12.20 — Подневни музички интермецо СРТ. 13.00 — Пауза у емитовању програма СРТ. 14.00 — „Радио интервју". 15.00 — Реемитовање новости српског радија. 15.30 — Поподневни музички интермецо СРТ. 16.30 — Информативни преглед дана СРТ. 17.00 — Поподне са Вама — забавно-музичка емисија. 19.00 — Реемитовање дневника српског радија. 20.00 — Контакт емисија „... понешто". 22.00 — Одјава и крај емитовања програма СРТ.

СРПСКИ РАДИО — ПРЊАВОР

Програм емитује на ФМ 98,3 и 102,3 МХз и 1341 кхз на СТ предајнику.

ОД 5.50 — 10.00 — Јутарњи програм Радио-Прњавора. 13.00 — Најава дневног програма. 13.02 — Хит мелодија. 13.05 — Коридор слободе, отаџбинске пјесме. 13.30 — Вијести. 13.33 — Рођенданска честитка. 13.36 — Маркетинг. 14.00 — Дежурни радио. 15.00 — Новости дана Радио-Београда. 15.40 — Забављају вас... 16.00 — Дневник Радио-Прњавора. 16.20 — Изворни звуци. 16.30 — Ведсре забавне ноте. 17.00 — Са прве линије фронта. 17.10 — Хитови осамдесетих. 17.30 — Вијести. 17.33 — По вашем избору, поруке и поздрави припадницима ВРС. 18.55 — Временска прогноза. 18.59 — Одјава дневног програма.

УКРАТКО ИЗ ШАМЦА

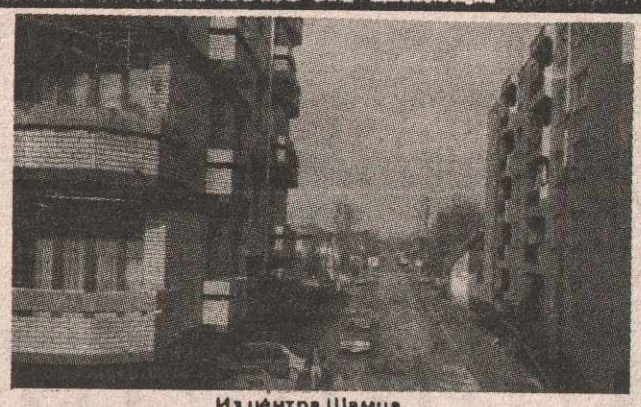

Из центра Шамца

НОВА СТОЧНА ПИЈАЦА

ШАМАЦ, 4. априла — У **Горњој Слатини**, петнаестак километара од Шамца, на магистралном путу Крајине — Савезна Република Југославија (коридор), ускоро ће бити отворена нова сточна пијаца за средњу Посавину. У непосредној близини сточне пијаце ових дана је отворена и нова бензинска пумпа са мотелом и собама за спавање.

Сточна пијаца је државни објект, а бензинска пумпа и мотел са собама је у рукама приватних бизнисмена.

АДАПТИРАНА СПОРТСКА ДВОРАНА

Радови на адаптацији спортске дворане у Шамцу су завршени. Како је познато, овај спортски објекат је био знатно оштећен од ратних дејстава. Започета адаптација током прошле године, ових дана приведена је крају.

Извршено је прекривање објекта, стакљење, постављање новог паркета и још неки ситнији радови.

Радове је извела квалитетно и на вријеме занатска задруга „Напредак" из Шамца.

В. АНТИЋ

РАПОРТ ИЗ ДВОРОВА

УРЕЂЕН БАЊСКИ ПАРК

ДВОРОВИ, 4. априла — Запослени у Бањско-рекреативном центру извели су акцију на уређењу бањског парка и околине. Окопане су руже, засађено ново цвијеће, орезано шибље и дрвеће. Слична акција ће ускоро бити организована на припреми базена, као и спортских терена.

Тако ће се нова туристичка сезона у Дворовима дочекати спремно.

ИЗГРАДЊА ЦРКВЕ ПРИ КРАЈУ

У Дворовима се приводе крају радови на изградњи цркве која је лоцирана у центру овог мјеста у близини гробља и основне школе. Завршени су грађевински радови, постављена је кровна конструкција, завршено је и облагање спољних зидова фасадном циглом. Сада су на реду рádови у унутрашњем дијелу објекта.

СЈЕТВА У ПУНОМ ЈЕКУ

Иако је на подручју МЗ Дворови прољећна сјетва у пуном јеку, пољопривредници су забринути. Многе површине под пшеницом остале су неприхрањене, јер „кана" још нигдје нема, тако да ће приноси бити знатно умањени. Свих осталих репроматеријала, сјемена нафте, резервних дијелова и заштитних хемијских средстава у овдашњим пољоприредним апотекама има довољно. Али, цијене су прилично високе.

М.Ј.

АКЦИЈЕ СОЛИДАРНОСТИ

ВРИЈЕДНА ПОШИЉКА ИЗ ЧЕЛАРЕВА

ПЕТРОВАЦ, 4. априла - У жељи да се колико толико побољшавају животне прилике бораца на првој ватреној линији, као и породица погинулих, умрлих, несталих и рањених бораца Војске Републике Српске, Мјесна заједница Челарево и радне орагнизације **ПК „Дунав", ПИК Подунавље и РО „Челарево** непосредно су ангажовани у акцији прикупљања помоћи у храни, одјећи и обући за ово подручје.

Тако је у Петровац прошле седмице стигло 20 тона хуманитарне помоћи у храни, те већа количина ученичког прибора, одјеће, обуће и цигарета.

М.П.

У МРКОЊИЋ—ГРАДУ

ОЖИВИО РАД ГАЛЕРИЈЕ

МРКОЊИЋ—ГРАД, 4. априла - Културно-информативни и образовни центар **„Петар Кочић" и Ликовна галерија „Петар Мркоњић"** успоставили су сарадњу са Завичајним музејом из Новог Града. Управо је затворена осмодневна изложба у Мркоњић-Граду на којој се својим радовима представио **Остоја Херцег Осте** из Новог Града. Била је то његова самостална изложба са 23 експоната.

У исто вријеме у Новом Граду приређена је заједничка изложба седморице мркоњићких ликовних стваралаца, који су током зиме, а поводом светосавских свечаности, излагали своје радове у Мркоњић-Граду.

По ријечима **Бранка Рудића,** водитеља Галерије „Петар Мркоњић", у припреми је изложба за ђурђевданске свечаности, док ће посебан програм галерија имати поводом Видовдана - Дана Војске РС.

Л.С.

СПЕЦИЈАЛНА НАГРАДА ЖИРИЈА 41. ФЕСТИВАЛА ЈУГОСЛОВЕНСКОГ ДОКУМЕНТАРНОГ И КРАТКОМЕТРАЖНОГ ФИЛМА БАЊОЛУЧАНИНУ ЉУБОМИРУ ПАЉЕВИЋУ

ДОБАР ЈЕ ОНАЈ КО ПОБЈЕДИ

• Хтјели смо овим филмом да кажемо да Срби преко Дрине нису авантуристи жељни рата, него нормални људи који се бране и који бране своје просторе. Мислим да смо успјели...

На четрдесетпрвом фестивалу југословенског документарног и краткометражног филма који је одржан од 21. до 27. марта у Београду, специјалну награду жирија добио је документарни филм **„Добар је онај ко побиједи"** аутора **Сретена Мијовића, Душана Мирковића и Љубомира Пољевића.**

Ово је први пут да је на фестивалу била дозвољена видео-селекција, а било је пријављено око стотину радова, од којих су у ужи избор ушла тридесет три филма.

Додијељене су три специјалне награде жирија у конкуренцији документарног филма и једна од њих је стигла у Републику Српску. Продуцент награђеног филма је **„Видео-визије"** Београд, чији су власници **Озрен Несторовић и Милан Димић**, који имају завршен факултет драмских умјетности, знају да процијене вриједност и спремни су на даљу сарадњу.

Срећан због могућности да учествује на оваквом једном фестивалу у јакој конкуренцији и пред будним оком жирија у саставу **Крсто Шканата, Слободан Новаковић, Никола Поповић, и Мирослав Бата Петровић,** **Љубомир Пољевић нам је рекао: — Моји сарадници и ја хтјели смо овим филмом да кажемо да Срби преко Дрине нису авантуристи жељни рата него нормални људи којима је рат наметнут и који се бране и који бране своје просторе. Мислим да смо успјели и надам се да ће догодине, на 42. фестивалу бити више аутора са простора Републике Српске, јер, врата су нам широм отворена.**

Р.К.

Они су награђени — Љубомир Пољевић Сретен Мијовић и Душан Мирковић

СНИМИО: Р. ЋУКОВИЋ

РАТНЕ СУДБИНЕ ПЈЕСНИКА

СТИХОВИ У ВИХОРУ РАТА

• Муслимани „заробили" седам свезака необјављених рукописа Душана Станковића из Дривуше код Зенице

Душан Станковић из села Дривуше код Зенице, инвалид, по „занимању" пјесник, један је од оних који су под најездом исламског мрака морали да, можда заувијек, напусте крај гдје су рођени и гдје су провели већи дио живота.

„Ништа ново, јер такву несретну судбину су доживјели многи", рећи ће неко. Тачно, али у руке муслиманских фанатика пало је оно што је Душану и људима његовог профила значајније од било каквог материјалног богатства: 7 свезака необјављених рукописа: 1400 страница, 30.000 стихова у којима је Душан Станковић отворио своју душу и унио дио себе — се је то остало на милост и немилост азијатским хордама.

У тој обимној збирци пјесама, чији је заједнички назив **„Стихови — говор без сувишних ријечи" Душан је, како каже, унио своја размишљања о људима, њиховим емоцијама, надањима и стремљењима, као и о међуљудским односима уопште. Након константних притисака и провокација муслиманских зеничких власти, 13. маја 1992.** године су готово сви Срби, па и ја, морали да напусте наше село. Нажалост, нисам успио да понесем рукописе. Уласком муслиманске војске у **Дривушу** почетком **јуна** исте године, њима се губи сваки траг. Из поузданих извора сам успио да сазнам једино то да су свеске, које су се налазиле у подруму, однесене у непознатом правцу, прича Душан своју причу.

Покушавао је на разне начине да дође до оног што му топико значи, али безуспјешно. Нико до сада није знао да каже гдје се налази ова вриједна заоставштина.

Душан Станковић је дао значајан допринос иначе сиромашном културном животу у Зеници. Радове је објављивао у зеничким дневним листовима **„Наша ријеч" и „Ватросталац"**, а његова остварења су преко Радио-Сарајева и Радио-Зенице могли чути многи. Већина књижевних вечери и литерарних сусрета, што је иначе била ријеткост у „граду жељеза", одржавали су се управо захваљујући Душановом труду и ангажману.

И у Градишци, која је постала мјесто његовог привременог боравка, Душан ће, како сам каже, наставити да пише и да учествује у културном животу овог града са истим полетом као и раније.

— Свјестан сам да је могу збирку највјероватније „прогутао" прах и пепео. Покушаћу бар колико-толико да се сјетим онога о чему сам писао како бих макар дјеломично спасио остварења од заборава, каже на крају **Душан Станковић.**

М. КИНДЛ

У КРАЈИШКОМ НАРОДНОМ ПОЗОРИШТУ У БАЊОЈ ЛУЦИ

ВЕЧЕ „НОВЕ СРПСКЕ КУЛТУРЕ"

БАЊА ЛУКА, 4. априла - У Крајишком народном позоришту сутра (уторак) у 19 часова биће уприличено вече **„Нове српске културе".** Гости вечери биће сликар и књижевник **Момо Капор**, публициста **Дагош Калајић**, књижевник **Момчило Селић**, новинар **Милан Четник**, књижевник из САД **Вилијем Милс, Небојша Кузмановић**, уредник Издавачког предузећа „Дуга" из Шамца, те пуковник **Јован Чанак**, главни и одговорни уредник ревије „Војске Крајине" и генерал - потпуковник **Радован Радиновић.** Овом приликом биће представљен двоброј **„Војске Крајине"** посвећен Републици Српској, који је недавно изашао из штампе.

Гости из САД, Београда и Републике Српске Крајина истог дана у 14 часова посјетиће **Центар војних школа** Војске Републике Српске у Бањој Луци.

М.М.

КАЛЕНДАР КУЛТУРЕ: 5. април

ИСИДОРИН ОПРОШТАЈ

1588 — Рођен енглески филозоф **Томас Хобс**, настављач и систематизатор класичног енглеског емпиризма. Хобс је значајан и као творац теорије по којој је „човјек човјеку вук". По њему, људи су из стања непрекидног рата изашли потчинивши се држави, која је основа реда и мира, а тиме и напретка и цивилизације. Главно његово дјело је „Левијатан". Умро је 4. децембра 1679. године.

1887 - Именовани су први академици **Српске академије наука и умјетности.** Прве чланове Академије, њих 16, именовао је краљ Милан Обреновић, да би већ од сљедеће године, академици сами бирали нове сталне или дописне чланове. Бивши чланови Српског ученог друштва постали су почасни чланови Академије.

1958. — У Београду је умрла **Исидора Секулић,** приповједач, романсијер, књижевни критичар, преводилац. У Београд је дошла 1909. године и радила као професор гимназије све до пензионисања. Објавила је низ дјела приповједачког карактера: „Сапутници", „Хроника паланачког гробља", „Госпа Нола", „Записи о моме народу". Значајне су и њене студије о готово свим великим писцима свјетске литературе, огледи о стилу и језику, путописи, рођена је у Мошориу 1877.

1991, — Умро је швајцарски писац **Макс Фриш.** Он је аутор романа „Хомо фабер" и „Штилер". Овај угледни драмски писац изнио је на свјетски глас релативно анонимну швајцарску књижевност.

• Више од пола села Добра аплаудирало крајишким глумцима • Овако нешто се не памти — тврде Великоградишћани

„Довео сам ученике да чују Кочићеву ријеч, изворни језик његовог родног Змијања", рекао је професор Драго Шкорић, одушевљен представом „Јазавац пред судом"

ПОЗОРИШТЕ ПИШЕ: СА ТУРНЕЈЕ ПО СРБИЈИ

ЛЕТИМО ДАЉЕ

ГОЛУБАЦ, 4. априла — У петак 1. априла Крајишко народно позориште је извело двије представе у Великом Градишту. У општинском Народном универзитету дочекао нас је Жарко Живановић, директор.

Након пријема, у пријеподневним часовима, за ученике средњих школа играли смо **„Јазавца пред судом"**, а у вечерњем термину **„Боинг, боинг"**, за грађанство. На обје представе било је око пет стотина људи.

Након што је гледао крајишког „Јазавца", проф. **Драго Шкорић** нам је рекао: — Довео сам ученике да чују Кочићеву ријеч, изворан језик његовог родног Змијања. Одушевљен сам вашом изведбом и од данас ћу бити први који ће се залагати да што прије поново будете наши гости".

Ни **„Боинг, боинг"** није Градиштане оставио равнодушним. Директор Живановић, који је уједно и редитељ у овдашњем аматерском позоришту, каже да је публике било више него што је очекивао, јер се сала није напунила ни приликом посљедњих гостовања театара из Србије.

ДОЖИВЉАЈИ НА И У ПУТУ

Жали се директор Позоришта **Небојша Зубовић** у хотелу „Србија" у Београду: „Овај лифт није у реду. Три пута притишћем дугме да одем до највишег, осамнаестог спрата, а он ме спушта на приземље".

xxx

Глумцу **Драгославу Медојевићу** је у Обреновцу „пукао" глас. Након љекарског прегледа набавио је пијекове. Зли језици тврде да их није хтио пити са водом....

xxx

Редитељ „Јазавца", **Бошко Ђурђевић** је шест дана супрузи Олгици честитао рођендан. Па да јој и ми честитамо!

xxx

Након представе „Боинга" у Обреновцу, док је дјеци дијелила аутограме глумици **Ковиљки Шипки** (у „Боингу" игра кућну помоћницу — кухарицу) један дванаестогодишњи дјечак је рекао „Берта, хоћете ли доћи да радите код мог ћалета у кафићу"?

xxx

Када смо из хотела у Голупцу кренули за Велико Градиште на извођење пријеподневне представе није било глумца **Данила Денија Поржена.** Кренули смо..., и тамо га затекли?! „Мало сам прошетао", рече нам Дени. (Од Голупца до Великог Градишта има 18 километара).

Надахнути овако срдачном добродошлицом, сутрадан смо пуног елана стигли у сеоце **Добра**. У Дому културе нас је дочекао љубазни домаћин **Миле Адамовић**, који је заложио огромну пећ бубњару да загрије салу и сцену.

Добра је мало мјесто које је дислоцирано након изградње хидроцентрале Ђердап, тако да је са обале Дунав, након расељавања и потапања у нове међе стигло око шест стотина становника.

Представу „Јазавац пред судом" гледало је више од три стотине гледалаца, што значи да је овом позоришном чину присуствовало више од од пола села!

Имали смо осјећај да играмо у Поткозарју или на Змијању, јер смо међу старицама са марамама, мјештанима са качкетима, руменом дјечицом и радозналом омладином, препознали своју браћу и сестре за коју играмо и широм наше Републике Српске.

Овакав доживљај посебан је био изазов за глумце, који су својски запели да оразположе заиста дивну публику...

„Боинг" и „Јазавац" пете даље. Данас (4. априла) путујемо у Кладово, гдје нас чекају нова изненађења. Турнеја се захуктала...

Борислав ДРАГИЧЕВИЋ

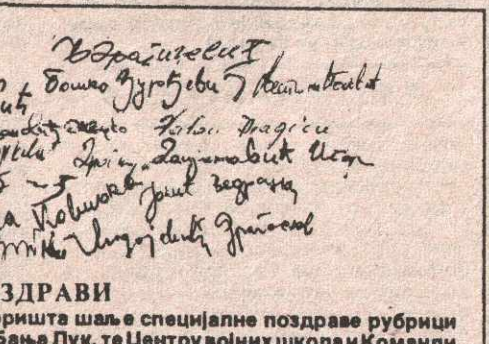

ПОЗДРАВИ

Ансамбл Крајишког народног позоришта шаље специјалне поздраве рубрици културе „Гласа српског", Телевизији Бања Лук, те Центру војних школа и Команди Ваздухопловства и противваздушне одбране Војске Републике Српске.

Посебан поздрав борцима на свим линијама фронта!!!"

ДАНАК АЛКОХОЛИЗМУ У РУСИЈИ

КРАЉИЦА ВОТКА

● Русија опет на првом мјесту у свијету по потрошњи жестоких алкохолних пића

МОСКВА, 4. априла - Чета ватрогасаца, на успаничени позив грађана, дошла је ватрогасним возилом на мјесто пожара у граду Брјанску, али - боље да није. У пожару је живот изгубио командант бригаде, а пожар није угашен. Ватрогасци су немоћно посматрали како зграда догоријева, а окупљени грађани су у чуду посматрали ватрогасце који су били - пијани готово до бесвијести.

Московски лист „**Извјестија**" забиљежио је причу која би - да није трагична - изазвала смијех и била прикладна за Риплија. Овако, прича упозорава на опасност, овдје добро знану, која се зове - алкохолизам и која односи годишње више жртава него поједине болести.

Ватрогасци у граду Брјанску, југозападно од Москве, били су толико пијани да нису ни покушали да угасе пожар. Након повратка у базу необављена посла, уочено је да се с њима није вратио командир бригаде. Кад су га потражили, нашли су његово угљенисано тијело на мјесту несреће. Очигледно, командир, који је једини био тријезан, покушао је да локализује пожар, али пошто није имао помоћ својих другова, настрадао је у пожару.

Истрагом је утврђено да су пијани ватрогасци пошли да „гасе" пожар са полупразним резервоарима.

То је заиста несвакидашња, али не и једина несрећа која упозорава на трагичан данак алкохолизма у Русији. У Москви је управо саопштено да је током ове дуге и веома хладне зиме на улицама метрополе смрт нашло преко стотину грађана. Они су се смрзли, пошто су се пијани затекли на улици и потражили „преноћиште" у неком парку или хаустору.

Прије извјесног времена, саопштено је да је неколико стотина грађана на југоистоку земље умрло због употребе вотке са високом концентрацијом отрова. Таква вотка израђује се по приватним илегалним „фабрикама" које ничу у свим крајевима Русије.

У Москви се истиче да је за кратко вријеме заборављен период када се у Совјетском Савезу спроводила кампања против алкохолизма и када је потрошња алкохола опала за више од 60 одсто.

Почев од 1987, потрошња алкохола поново је почела да расте и сад је престигла ниво из 1984, када је кампања против алкохолизма била у највећем јеку. Сада је, према подацима које објављује лист „Известија", Русија поново на свјетском врху по потрошњи алкохола — престигла је и Француску, с том, неповољном, разликом - што се у Француској пију природна пића, и то највећим дијелом вина, а у Русији - жестока и често вјештачки израђена.

Годишња потрошња алкохола у Русији је 14 литара по човјеку.

Да ли је случај у Брјанску и смрзавање на улицама Москве — посљедња опомена нарастајуће опасности од алкохолизма? Надлежни органи не могу дати поуздан одговор, али истичу да би се нешто ипак морало урадити, да се стане на пут том огромном злу.

Ђорђе МИЛОШЕВИЋ

АТРАКЦИЈА НА ТРНОВСКИ НАЧИН

ОСАМ ЧАСОВА ЗЛАТА

● Археолози, али и други бугарски стручњаци тврде да је злато у великотрновском музеју најстарије на свијету и да потиче 4.000 година прије Христа ● Изложба, због страха од крађе, трајала само осам часова

СОФИЈА, 4. априла — Дуго гледање у злато доноси несрећу и изазива пакост.

Изложба накита од злата и сребра старог преко шест хиљада година, како тврде археолози и бугарски стручњаци, у Великом Трнову, приликом једне свечаности, трајала је само осам часова.

Јединствену прилику да виде добро чуване предмете, за које у некадашњој пријестоници Бугарске тврде да су најстарије злато и сребро на свијету, имали су пробрани гости из Грчке и Југославије, одборници и гости из Софије и, наравно, привилеговани новинари.

У Великом Трнову кажу да није народна изрека одлучивала колико ће потрајати ова, у сваком случају, јединствена изложба, колико страх од препада савремених „хајдука", који би пожељели да ову колекцију „прихвате". И за тих осам сати изложба је била под „будним оком" невиђеног обезбјеђења.

Посјетиоци изложбе, по писању репортера, могли су да упознају и први пут виде **четири наруквице**, 25 великих и 14 мањих **алки**, укупне тежине 312 грама, откривене релативно касно, тек између 1956. и 1958. у селу Хотница.

Ови и други предмети откривени су у тракијским и римским налазиштима у овом дијелу Бугарске. Нека од њих пронађена су систематским истраживањима стручњака и археолога, нека сасвим случајно на тим истим локалитетима.

Године 1987. сеоски тракториста у Капионову преоравао је башту у дворишту на периферији села. Послије пете или шесте бразде у ораници је нешто засијало на прољећном сунцу. Указали су се златни предмети.

Репортери листа „24. сата" пишу да је запањени тракториста потрчао до шефа тракторске станице да га обавијести о неком „чуду" у бразди, не имајући храбрости да му и сам приђе. Убрзо су стигли археолози из Великог Трнова. Истраживањима на овом локалитету пронађени су и други вриједни, прастари предмети. Археолози су пронашли и гробницу из IV вијека прије нове ере.

Ископине са вриједним налазима откривене су и у оближњим селима Гоеламаните и Маенда. Највише је пронађено предмета бижутерије, као и грнчарије. Као легенда већ се препричава догађај од прије деценију и подвије. Један мјесни милиционер доживио је инфаркт, уплашен од учесталих посјетилаца који су сваке ноћи непозвано долазили до налазишта које је он чувао. Од страха, срце је попустило.

Ова јединствена изложба биће организована и у другим градовима у Бугарској, али се пут до њих чува у тајности. Старо злато није осигурано.

Душко ДРАЖИЋ

ГОЛГОТА СРБА ИЗ СРЕДЊЕ БОСНЕ (15)

Милан МИТРОВИЋ

ПРЕВАРЕ И ОБМАНЕ

● Како су зенички муслимани славили „успјешно" обарање српских авиона ● Зашто су логораши Ристу Ђукића прозвали руски пилот ● Шта су „мудри Латини" урадили четворици најамних радника, Срба које су лиферовали из Загреба

Већ неколико дана, прича Мирко Ђукић не знам гдје ми је брат Ристо, старији од мене нешто више од годину дана. По свему судећи и он је ухапшен и ко зна да ли је жив. У затвору је била и његова снаха болесна због жалости за дјететом и мужем, а имала и велике проблеме са млијеком због прекида дојења. Ступили смо у акцију да се ова женица размијени или отпусти из затвора. Након мјесец дана у логор је доведен и Ристо Ђукић. Није му била тешка улога руског пилота коју смо му дали одмах по доласку у логорски круг. Наиме, на два дана прије његовог доласка, наша авијација је бомбардовала дијелове Жељезаре гдје се производило наоружање за Алијину војску. Авион који је извршио овај задатак, приликом прелијетања Мођанице, пустио је иза себе густ дим, као вид заштите, а муслиманска војска је то искористила у пропагандне сврхе, тврдећи да је авион оборен и да се пилот предао. Полицајци су често утрчавали у логор и викали: јесте ли видјели, четници, оборисмо га. Онако ће сви проћи. Пилот је ухваћен и ускоро ће овуда шетати да ко други него Рус. Дан и по Зеница је славила овај „успјех" тзв. армије БиХ. Пуцало се не само из пушчаних цијеви и митраљеза него и из ПАТ-ова и ПАМ-ова као да се води најжешћи рат за одбрану Зенице. Кад су добили праву информацију да од обарања авиона нема ништа, завладала је туга а полицајци су оборили нос и пооштрили дисциплину према нама. Управо у тој атмосфери доведен је Ристо.

● РУСКИ ПИЛОТ ●

Сви су завикали: ено ПИЛОТА. Бачушка братскаја земља, а затвореник Ивица Бошњак истрчао је у круг и одглумио улогу за коју је добио дебеле батине. Рекао је: Авион јури, зууу... зззууу, против авионска одбрана је туууу... Тууу... а авион бууу... и ево руски пилот је туутууу. Кад су га спопали полицајци, куку леле. Вратио се Ивица из „тучионе" сав у сузама. Кад нам је Ристо испричао своју голготу кроз коју је прошао на путу дугом 30 дана, запитали смо се како је очувао тако ведру душу и спремност на шалу. **Наиме, њега је такође на подручју Језера (у близини Тешња) на путу према селу, ухватила нека група наоружаних лица под оптужбом да је четнички курир. Дуго су га мучили и саслушавали, изнуђивали признања, а онда одвели у команду близу Турбета.** И тамо су се живљ авали над њим. У Мехурићима су га више пута вјешали, и онесвијештеног скидали са вјешала и настављали са испитивањем. Тражили су од њега да каже гдје се налазе топови, распоред јединица, ко четнике снабдијева храном и која је његова улога у сарадњи са четницима. Кад им ни такво дивљаштво није било довољно, одвели су га у травнички гарнизон Армије БиХ и смјестили међу још десетак затворених Срба цивила. Били су претучени палијама, шакама, а ко годби навратио у гарнизон понуђено му је да их туче. Најтеже му је било, прича Ристо, кад нас натјерају да се ми Срби између себе тучемо. **Неко се ипак сјетио да преко Црвеног крста Травник, овог 16 годишњег младића пребаци у зенички затвор, једини казамат гдје БиХ власт тобоже доказује правну државу понашајући се „коректно" према ратним војним „заробљеницима" које својим очима нико није видио (затворени су искључиво цивили).**

● МУДРИ ЛАТИНИ ●

Није требало дуго чекати да се свједочење о злима џихад солдатеске према српском народу у Травнику, потврде и из других извора. У наш логор су ускоро доведена четворица цивила, опет „ратни војни заробљеници". Сви су родом из околине Теслића, а прије рата и за вријеме рата живјели су у Загребу, од свог најамничког рада у грађевинарству. Тамо их је ухапсила војна полиција под изговором да све грађане који немају уредну домовницу морају вратити у њихову државу. **Ови момци испричали су нам врло интересантну причу о „мудрим Латинима", које и највећи лаик може „прочитати". Кад су их ухапсили на радилишту, нису дозволили да оду у своје бараке страћаре да се обуку и припреме за пут него онако у радним и поцијепаним одијелима угурали у аутобус припремљен за вожњу према Босни.** „Дупке пуним аутобусом кренули смо на пут неизвјесности. Рачунали смо да су само Србе похапсили, међутим, у току вожње неко је пребројао да се у аутобусу налазило 86 муслимана, 3 Хрвата и 4 Србина. Видимо да им ми Срби нисмо циљ него баш муслимани. Са она 3 Хрвата направили су камуфлашу своје праве работе и намјере. Циљ је да се ријеше и муслимана и Срба. То смо открили у близини Травника, кад су на једном пристаништу сви муслимани истоварени и речено им да иду кући, а нас су вратили у аутобус. Оној тројици Хрвата вођа пута је пришапорио да се могу вратити назад у Хрватску ако то желе. Нас су спровели до главне аутобуске станице у Травнику и рекли, да се ако немамо гдје преноћити, јавимо у гарнизон армије БиХ, одакле ћемо продужити својим кућама. Не знајући о каквом се лоповлуку ради, јавимо се у тај несретни гарнизон. Нисмо све ни испричали, шчепали су нас за руке и угурали у круг а потом почели са ударањем. Ко нас све није тукао онако исцрпљене и гладне, тешко је рећи, јер су се редали један за другим, говорећи, „четнике више не морамо ни хватати, сами нам долазе. Зато ћемо према њима бити фини, они то заслужују". **Измрцварене уведоше нас у собу, без патоса и покривке. У тој просторији било је још пребијених цивила. Сутрадан опет туча. Туча свих седам дана, све док нам некакав судија у граду није написао ово писмо. Читали смо га по неколико пута, у којем је, колико се сјећам, писало, поред идентификационих података, да је лишен слободе у Загребу, због непосједовања уредне документације и исправа, а потоме протјеран у БиХ и предат општинским властима Травника.** Провјером установљено да је именовани поштен грађанин, те стога се упућује у мјесто свог сталног пребивалишта.

Будући да не постоје безбједносни услови за прелаз до свог мјеста становања, привремено се приводи на боравак у КПД Зеница док се не створе услови за путовање до Теслића. На наше питање, да ли вас је судија видио тако унакажене, одговорили су да јесте и да се хладнокрвно држао према њима. „Ми му нисмо први случај, на то је навикао. Ови несретници нису отпутовали „као поштени грађани" како је стајало у писму него су као ратни војни заробљеници, доцније размијењени на теслићкој линији...

Крај

ПРОГНАНИЦИ, ЈАВИТЕ СЕ!

Голгота Срба из Средње Босне само је дјелимично описана и освједочена у фељтону Милана Митровића, који се данас, петнаестим наставком завршава.

Наиме, дипломирани социолог Милан Митровић и сам свједок ужаса и несреће који су преживјели Срби зеничке регије и даље прикупља податке, информације и исповијести које ће се, колико сутра наћи обједињени у књизи - документу.

Свјестан значаја овакве историографске грађе, Милан Митровић стога позива на сарадњу, нарочито Србе избјегле из Лашванске долине. Какња, те правцу од Завидовића према Зеници који ће допринијети бржем и квалитетнијем сажимању материјала у књигу.

Контакт адреса је: Милан Митровић, Мотике број 89, Бања Лука.

ФУДБАЛ

БОРАЦ НА ЦЕТИЊУ ОСТВАРИО МИНИМАЛНУ ПОБЈЕДУ

БОДОВИ ОД ЗЛАТА

● Бањолучани до Цетиња путовали готово два дана, прешли су 1.000 километара, али пут није био узалудан јер су остварили изузетно важну и вриједну побједу ● Човјек одлуке Коста Бањац

БАЊА ЛУКА — Голом Косте Бањца Борац је на Цетињу остварио минималну побједу (1:0) и освојио бодове вриједне злата.

- Искупили смо се за пораз на свом терену од Дубочице - каже Јосип Пелц, тренер Крајишника. — **Сад смо поново у трци за једно од прва четири мјеста која воде у Другу „А" лигу.**

Изузетно дуг и напоран био је пут Крајишника ка Цетињу. У једном правцу морали су прећи готово 1.000 километара. Али, труд није био узалудан.

— Готово цијело вријеме били су на путу. Имали су веома мало времена за предах. Али, кад се све добро заврши, онда се и на потешкоће заборави.

На Цетињу Бањолуичани нису имали право на кикс. Само побједа остављала их је у „игри".

- Тек ће наредни мечеви показати колико нам је вриједна и значајна ова побједа над Ловћеном - истиче Пелц. — **Не смијем ни да помислим шта би се догодило да смо изгубили. Нигдје нас не би било. Овако, шансе су нам нагло скочиле. Сад је све у нашим рукама, сами одлучујемо о својој судбини.**

О самој утакмици кормилар Борца каже:

- Нисмо пружили неку „велику игру". Али у утакмици у којој се побједа намеће као императив, када су „ноге као од олова", када сваки кикс може да одлучи, то се не може ни очекивати. Ипак, остварили смо најважније - освојили смо бодове. Играчима могу само да честитам. Уложили су изузетан напор, испољили су на терену велику борбеност. И домаћини заслужују похвале, играли су изузетно коректно. Истина, нисмо очекивали да ће бити тако мотивисани јер су већ изгубили друголигашку визу. Али...

Борчев човјек одлуке био је ветеран Коста Бањац. Постигао је побједносни погодак, који за Бањолучане имао капиталну вриједност.

- Ловћен смо успјешно „прескочили". Није било лако, али је на крају било слатко. Већ сад се морамо окренути наредним мечевима. Поготово предстојећим сусретима код куће. Имамо двије „везане" утакмице у Бачу. Прво дочекујемо лучанску Младост, а онда Јагодину. Морамо их добити. Само побједе код куће воде нас у виши ранг.

Ж. ТИЦА

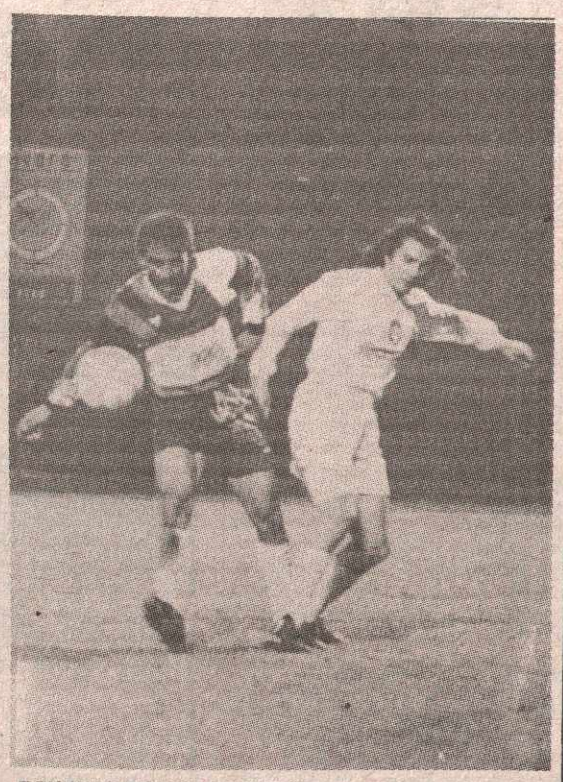

ПРУЖИО ДОБРУ ПАРТИЈУ: Зоран Шавија (тамни дрес), фудбалер Борца

ПРВЕНСТВО РЕПУБЛИКЕ СРПСКЕ КРАЈИНЕ — ГРУПА СЈЕВЕРНА ДАЛМАЦИЈА

ТРОЈКА ЗА ПОЧЕТАК

ДИНАРА — РУДАР 3:0 (2:0)

СТРИЈЕЛЦИ: Матијаш у 31. и 65. и Ђаковић у 38. минути; Игралиште Динаре; судија: Вељко Ђекић (Грачац) 8; гледалаца: 500.

ДИНАРА: Илић -, Ширко 7, Добријевић 6, Ђаковић 7 (Вјештица 5), Туркаљ 7, Веселиновић 7, Покрајац 6, Тица 8, Матијаш 8, Његић 6, Триван 7, (Мартић —).

РУДАР: Граовац 7, Марић 6, Граовац 5, Предојевић 7, Јованчевић 6, Врцељ 5, Шкорић 6, Лежаја 5, Пуповац 5, Брајиновић 5, Алавања 5 (Вуканац 5).

КНИН — На старту - трица. Динара је без већих потешкоћа лако и убједљиво савладала Рудара из Обровца. Домаћини су готово свих деведесет минута доминирали тренером, непрестано су пријетеили голману гостију Граовцу. Колико су гости били безопасни, показује податак да је голман „книнци" Илић остао без оцјене.

Домаћини су повели већ у 31. минути. Стријелац је био Матијаш. Он је успјешно крунисао једну акцију свога тима и голману гостију није преостало ништа друго него да пошаље лопту на центар.

Само седам минута касније Книњани су водили са 2:0. Овог пута одбрану гостију матирао је Ђаковић.

У наставку сусрета Динара је поново имала иницијативу, створила је сијасет повољних прилика од којих је искористила само једну, а стријелац је био Матијаш.

Ј. ВУЧЕНОВИЋ

ДОМАЋИНИ БЕЗ ПРОБЛЕМА

У првом колу фудбалског првенства Републике Српске Крајине — група сјеверна Далмација постигнути су сљедећи резултати: БЕНКОВАЦ: Јединство - Буковица 2:1 (1:1), БЕНКОВАЦ: Велебит - Кричке 1:0, КНИН: Динара - Рудар 3:0.

ГРУПА ЛИКА

СЛОМ У НАСТАВКУ

ГРАЧАЦ — УСТАНИК 2:0 (0:0)

СТРИЈЕЛЦИ: Мрдаљ у 57. и Нунижаба у 80. минуту; судија: Обрад Штрбац (Книн); игралиште: Фудбалског клуба Грачац; гледалаца: 300.

ГРАЧАЦ: Р. Ђекић 7, Милинковић 6, Гаћеша 7, Сурла 6, Б. Ђекић 7, Д. Ђекић 8, Пјевач 6, Н. Сурла 6, Радочај 6 Мунижаба 7, Ћук 6 (Мрдаљ 7).

УСТАНИК: Мишковић 5, Жежељ 6, Родић 7, Ожеговић 6, Трнинић 7, Б. Ожеговић 6, Завишић 7, Јапала 5 (Војводић 5), Бујић 6, Р. Војводић 7, Ж. Војводић 6.

ГРАЧАЦ — Премијера је била успјешна. Грачац је у првом колу фудбалског првенства побиједио Устаник с 2:0 и освојио прве бодове.

До побједе домаћини су дошли знатно теже него што се очекивало. У првом полувремену гледаоци су присуствовали правој фудблској успаванци. Играло се углавном између два шеснаестерца, није створена ниједна повољна прилика, па су се голмани просто досађивали на голу.

У наставку фудбалери Грачаца су све карте бацили у напад. Као „осице" кренули су према голу Србљана, што им се на крају и те како исплатило.

Домаћини су дошли у вођство голом Мрдаља у 57. минути. Резервиста Грачаца био је најприсебнији у шеснаестерцу Устаника и матирао је његову одбрану.

Побједу свога тима „овјерио" је Мунижаба десет минута прије краја утакмице.

Ј.В.

ЛАПЧАНИ СЛАВИЛИ У ГОСТИМА

У првом колу фудбалског првенства Републике Српске Крајине — група Лика постигнути су сљедећи резултати: КОРЕНИЦА: Лика - Мол — Партизан (К) 1:1 (1:0); ПЛИТВИЦЕ: Плитвице - Јединство 0:1 (0:0); УДБИНА: Крбава - Партизан (П) 3:0 (1:0); ГРАЧАЦ: Грачац - Устаник 2:0 (0:0).

И ДРУГА ПОБЈЕДА

СЛОБОДА (МГ) — КЉУЧ 1:3 (1:1)

Стријелци: Копуз у 5. минути за Слободу, а Цвијић у 41, Горан Мишковић у 60. и Антонић у 86. за Кључ; судија: Демировић (Мркоњић-Град); гледалаца: 300.

СЛОБОДА: Ђурановић, Лакета, Срдија, Попадић, Стојановић, Гламочак, Јовановић, Шормаз, Копуз, Љубоја, Зељковић. Још су играли: Карађ, Тешановић, Шервал, Кијановић и Стојичић.

КЉУЧ: Марковић, Мандић, Рилић, Танасић, Мушановић, Пуцар, Савић, Цвијић, Д. Мишковић, Радосавац и Горан Мишковић. Још су играли: Попадић, Ненад Самарџија, Дурковић, Предраг Самарџија, Антонић, Жељко Марковић и Пудић.

МРКОЊИЋ—ГРАД - Екипа фудбалског клуба Кључ (доскорашње Братство) гостовала је у Мркоњић-Граду и домаћу Слободу побиједила са 3:1. Истина, Мркоњићани су готово цијело прво полувријеме водили са 1:0 и имали више прилика да повећају разлику. Ипак, гости су у наставку показали више спретности и преокренули резултат. Тако су Кључани, које предводи Винко Самарџија, у посљедње вријеме два пута савладали екипу Слободе, на чијем се челу налази Миле Стојичић.

Лазо СТУПАР

ПРИЈАТЕЉСКА УТАКМИЦА

РЕМИ ПО МЈЕРИ

БОРАЦ — ШАТОР 1:1 (1:0)

СТРИЈЕЛЦИ: Каменко у 8. минути за Борац, а Ђ. Радумило у 62. минути за Шатор; судија: Келечевић (Дрвар); гледалаца 500; Стадион спортско-рекреативног центра.

БОРАЦ: Морача, Куниф, Кнежевић, П. Шобот, Чорбић, Перишић, Каменко, Н. Шобот, Максић, Дамјановић, Шево. Још су играли Карановић, Куколь, Кецман, Зарић и С. Шобот.

ШАТОР: Кајтез, Кнезић, Шавија, Пулум, Спремо, Чолић, Г. Радумило, Шпоња, Г. Дувњак, Ђ. Радумило, Јовичић. Још су играли Симицијa, Красић, Ивић, Корак и Г. Дувњак.

ДРВАР - Припремајући се за наредну Куп-утакмицу са Подгрмечом из Санског Моста фудбалери гламочког Шатора гостовали су у Дрвару, гдје су се састали са домаћим Борцем. Сусрет је протекао у равноправној игри, што показује и коначан резултат. Домаћи су бољу игру у првом полувремену крунисали поготком већ у 8. минуту, који је након акције Шеве постигао десно крило Каменко. За разлику од првог, гости су били нешто бољи у другом полувремену, а до изједначујућег гола дошли су у 62. минути након соло-акције лијеве полутке Радумила. Сусрет је коректно водио главни судија Келечевић, уз асистенцију Ђумиша и Дамјановића.

М.БЈЕЉАЦ

ФУДБАЛЕРИ ДОБОЈСКЕ СЛОГЕ НИЖУ ПОБЈЕДЕ

РАДОВАНОВИЋ ТРЕСЕ МРЕЖЕ

АЛЕКСАНДРОВАЦ - Фудбалери добојске Слоге постигли су још један успјех на турнеји по Југославији. Јуче поподне су у Александровцу побиједили репрезентацију Жепе са 3:0 (2:0) и оставили врло повољан утисак на овдашње љубитеље фудбала. Противник је био солидан јер су окосницу репрезентације чинили фудбалери Жупе из Александровца, који се с великим успјехом такмиче у Српској лиги - исток и кандидати су за улазак у друголигашко друштво.

За разлику од претходне утакмице у Брусу када су се разиграли тек у другом полувремену, овога пута Добојлије су током цијеле утакмице играли веома добро и већ на самом почетку дошле у вођство. Стријелац је био **Слободан Радовановић**, који је недуго потом постигао и други гол за Слогу.

И у наставку утакмице Добојлије су играле веома добро, успркос чињеници да је шеф стручног штаба **Раде Васиљевић** пружио шансу и осталим фудбалерима који су оправдали њихово повјерење. Резултат добре игре био је и трећи гол, који је постигнут послије заиста лијепе акције у којој су учествовали Марић, Јањус и Рекановић и који је сигурним ударцем са десетак метара матирао противничког голмана.

СЛОБОДАН ПУХАЛО

ПРИПРЕМЕ ФУДБАЛЕРА БРАТСТВА

НА РЕДУ УТАКМИЦЕ

КЉУЧ — Фудбалери Братства марљиво се припремају за предстојеће квалификације. Већ 25 дана под надзором тренера **Драге Бувача и Винка Самарџије** раде 24 фудбалера. Завршене су прве двије фазе припрема, једна у сали основне школе „Никола Мачкић", а друга у Вучијој пољани. У току је трећа фаза - одигравање пријатељских утакмица. Руководство клуба већ је уговорило неколико пријатељских утакмица.

- Ми имамо доста младу екипу, па морамо да одиграмо што више утакмица, али највећи проблем је опрема, без које смо остали у ратном вихору. Послали смо нашој браћи у Југославији позиве да нам помогну да набавимо опрему, али и нашим радним организацијама и приватним фирмама, па се надамо да ће нам помоћи - каже тренер-играч Винко Самарџија.

Ж.АНИЧИЋ

Прва „А" лига

Зрењанин: Пролетер - ОФК Београд 0:1, **Београд:** Црвена звезда - Спартак Спас 5:0 **Подгорица:** Будућност - Партизан 1:2 **Бечеј:** Бечеј - Земун 1:0. **Нови Београд:** Раднички - Војводина 0:0.

Прва „А" лига

Партизан	11	9	1	1	25: 5	32
Црвена звезда	11	9	1	1	30: 8	30
Војводина	11	4	3	4	17:11	21
Земун	11	4	2	5	10:12	18
Спартак	11	5	2	4	13:18	18
ОФК Београд	11	5	0	6	11:17	17
Будућност	11	3	2	6	8:19	15
Раднички (Б)	11	2	5	4	6:10	13
Пролетер	11	2	1	8	2819	12
Бечеј	11	3	1	7	13:17	11

НАРЕДНО КОЛО: Спартак - Будућност, Партизан - Раднички, Војводина - Пролетер, ОФК Београд - Бечеј, Земун - Црвена звезда.

Прва „Б" лига

Кикинда: ОФК Кикинда - Раднички 0:4. **Никшић:** Сутјеска - Слобода 1:0. **Кула:** Хајдук Родић БМ - Могрен 2:0. **Ниш:** Јастребац - Напредак ЈУ САН 1:2. **Београд:** Рад - Рудар Волвокс 4:0.

Прва „Б" лига

Рад	11	7	4	0	21: 4	25
Раднички (Н)	11	5	4	2	16: 5	20
Рудар	11	4	5	2	14:14	20
Хајдук	11	7	2	2	16: 7	19
Слобода	11	7	2	2	15: 6	19
Сутјеска	11	3	2	6	10:14	12
Јастребац	11	3	2	6	8:11	10
ОФК Кикинда	11	1	4	6	8:22	9
Могрен	11	1	1	9	4:18	9

НАРЕДНО КОЛО: Слобода - Хајдук, Могрен - ОФК Кикинда, Раднички-Рад, Рудар-Јастребац Напредак - Сутјеска.

Друга „А" лига

Приштина: Приштина - Борац Чачак 0:2. **Нови Пазар:** Нови Пазар - Јединство 3:0. **Нови Сад:** Нови Сад Гуминс - Бадњевац 0:0. **Панчево:** Динамо - Обилић Копенекс 1:2. **Београд:** Чукарички Станком - Лозница прекид у 67. минуту.

Друга „А" лига

Борац Чачак	11	7	2	2	17: 6	26
Обилић	11	5	2	4	18:14	21
Нови Пазар	11	4	4	3	13:14	19
Приштина	11	2	4	5	11:14	19
Лозница	10	5	2	3	13:10	18
Динамо	11	0	9	2	6: 8	18
Чукарички	10	6	1	3	13: 8	17
Нови Сад	11	3	4	4	11:10	17
Бадњевац	11	4	2	5	15:16	15
Јединство	11	2	2	7	6:23	10

НАРЕДНО КОЛО: Борац Чачак - Динамо, Обилић - Нови Пазар, Јединство - Нови Сад, Бадњевац - Чукарички, Лозница - Приштина.

Друга „Б" лига

Лучани: Младост - Јагодина 4:1, **Лесковац:** Дубочица - Топличанин Рис 1:0, **Шабац:** Мачва - Младост (БЈ) 2:1, **Цетиње:** Ловћен - Борац 0:1, **Крагујевац:** Застава - Агроунија 1:0.

Друга „Б" лига

Дубочица	11	6	2	3	13: 9	21
Мачва	11	5	2	4	14:14	20
Младост (Л)	11	7	1	3	19:11	19
Борац	11	6	1	4	17:15	18
Агроунија	11	6	2	3	16:10	17
Застава	11	6	0	5	16:12	16
Младост (БЈ)	11	5	1	5	16:13	15
Топличанин	11	3	2	6	10:15	14
Јагодина	11	3	1	7	12:15	9
Ловћен	11	2	0	9	5:24	7

НАРЕДНО КОЛО: Јагодина - Застава, Агроунија - Мачва, Младост (БЈ) - Дубочица, Топличанин - Ловћен, Борац (БЛ), Младост (Л).

КОШАРКА

ПРВЕНСТВО ЈУГОСЛАВИЈЕ ЗА КОШАРКАШИЦЕ

ИЗГУБИЛЕ БИТКУ, НЕ И РАТ

● За нас је улазак у плеј-оф осигуран ● До краја првенства је остало доста тешких утакмица, тако да је крајњи поредак тешко претпоставити — ријечи су Санде Вуковић

РУМА — У претпосљедњем колу Плаве лиге кошаркашице Младог Крајишника претрпјеле су пораз (82:72) у Бечеју од истоимене екипе. Неславна „пракса" пораза на гостовањима и даље се наставља. Ипак, у редовима јединог бањолучког прволигаша није завладала паника.

— Изгубили смо битку, али не и рат — објашњава **Драго Каралић**, тренер „малених". **— У Бечеју смо поражени, али сам у потпуности задовољан приказаном игром. Дјевојке су буквално гинуле на терену. На паркету се водио прави кошаркашки рат.**

Млади Крајишник се након тринаестог, за њих баксузног кола, преселио на четврту позицију првенствене табеле.

— За нас је улазак у плеј-оф осигуран и ту нема никакве дилеме — каже Санда Вуковић, капитен бањолучког тима. — Наредни сусрет играмо на домаћем терену са Црвеном звездом. То је велика предност коју морамо искористити. Што се тиче протекле утакмице, имале смо велике шансе да остваримо побједу. Бечејке смо цијело вријеме пратиле у стопу. Међутим, ривалке су на прави начин искористиле наше грешке и побједом се учврстиле на челној позицији. Ипак, до краја првенства остало је још доста тешких утакмица, тако да је крајњи поредак тешко предвидјети.

Г.С.

РЕЗУЛТАТИ 13. КОЛА ПЛАВЕ ЛИГЕ: Градац — Спартак 85:74. Бечеј — Млади Крајишник 82:72. Винер Брокер — Војводина 62:75. Црвена звезда — Хемофарм играно синоћ.

ТАБЕЛА

1. Бечеј	13	11	2	982:864	50
2. Војводина	13	9	4	968:888	47
3. Црвена звезда	12	8	4	963:931	47
4. Млади Крајишник	13	7	6	944:839	46
5. Спартак	13	6	7	958:956	43
6. Винер-Брокер	13	5	8	880:954	38
7. Градац	13	5	8	927:1002	38
8. Хемофарм	12	1	11	784:971	35

ЧЕТРНАЕСТО КОЛО: Спартак — Винер Брокер. Војводина — Бечеј. Млади Крајишник — Црвена звезда. Хемофарм — Градац.

РУКОМЕТ

РУКОМЕТАШИ БОРАЦ—КРАЈСА БРИЉИРАЛИ У СУСРЕТУ СА ОБИЛИЋЕМ

ЧВРСТА ОДБРАНА, УБОЈИТ НАПАД

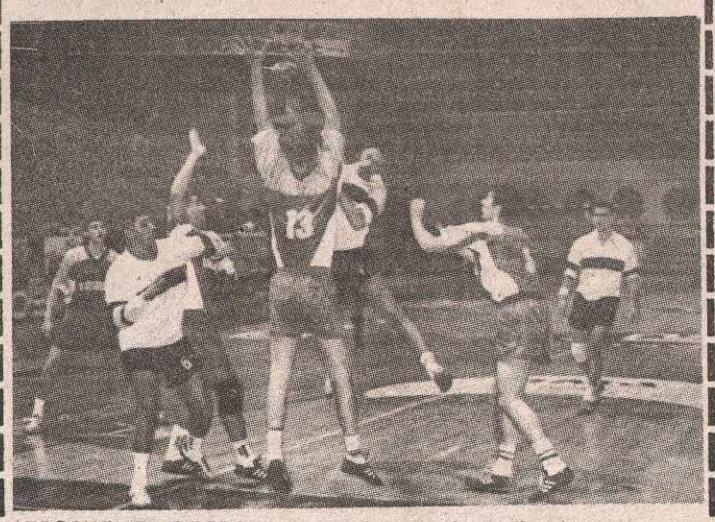

ПРЕСУДИЛА ОДБРАНА: Непробојна одбрана Борац-Крајса на дјелу

БАЊА ЛУКА - Рукометаши Борац-Крајса забиљежили су побједу у утакмици 19. кола Друге савезне рукометне лиге-центар против Обилића из Београда резултатом 20:12 (9:6). Више од два нова бода раније игра коју су пружили млади Бањолучани. Сјајна одбрана, којом су дириговали чувари мреже Хасановић и Шарић, те одлична реализација у нападу карактеристике су игре Борац-крајса.

- Послије дужег времена пружили смо добру партију. Ова побједа нам је била неопходна како би се у екипу вратила психичка сигурност! - **истакао је тренер Бањолучана Стојан Атлагић.** - Све фазе игре одрадили смо беспријекорно, а кад се тако нешто уради, ни резултат не може изостати. Мене лично је више импресионирала одбрана него напад. Примили смо само 12 погодака, а то нам се одавно није догодило.

Нападачи Борац-Крајса напокон су се исказали у пуном свјетлу. Сјајна реализација красила је игру Бањолучана током свих 60 минута. Велика маштовитост и уигране комбинације биле су нерјешива енигма за Београђане.

- Ништа то није необично. Све што смо урадили у одбрани, користили смо у нападу. Били смо се зажељели побједе. Мотива је било напретек, тако да је побједа плод свих нас - **ријечи су једног од најбољих појединаца сусрета Бојана Црномарковића.**

Послије дужег времена у саставу се појавио и стамени бек **Горан Станишић**. Он није улазио у игру, али радује његов повратак. Специфичност ове утакмице је била и та што се тренер Атлагић одучио да овај пут шансу укаже младим голманима Шарићу и Хасановићу. Они су беспријекорно одрадили свој посао. Досадашњи чувари мреже Арнаутовић и Ћетковић су изостали, први због повреде, други због слабе форме.

Д. ГРАБОВАЦ

ТАБЕЛА

1. Стари град	17	14	1	1	398:334	32
2. Рудар	17	14	1	1	365:312	29
3. Јабука	17	9	5	3	348:333	23
4. Јединство	16	9	3	4	352:341	21
5. ПИК Тамиш	18	9	2	7	346:340	20
6. Борац	18	9	1	8	395:385	19
7. „Синђелић"	18	7	4	7	396:395	18
8. Мепекс	18	7	2	8	334:335	17
9. БАСК	17	7	2	8	378:353	16
10. Обилић	18	7	2	9	390:379	16
11. Колубара	17	7	2	8	406:399	16
12. ПКБ	18	3	3	11	356:400	10
13. Мелинг Младост	17	3	3	11	326:337	9
14. Младост-Студио Б	28	4	1	13	354:415	9
15. Јасмина	18	2	3	13	332:401	7

РЕЗУЛТАТИ 19. КОЛА: Мепекс Универзитет - Рудар 22:24, ПКБ - Јасмина 19:19, Синђелић - ПИК Тамиш 13:14, Колубара - Младост Студио „Б" 18:16, Борац Крајс - Обилић 20:12, Баск - Јабука (није играно), Стари град - Јединство (није играно), Младост - Мелинг (слободна).

КАРАТЕ

ЕКИПНИ КАРАТЕ-КУП РЕПУБЛИКЕ СРПСКЕ У ЈУНИОРСКОЈ И КАДЕТСКОЈ КОНКУРЕНЦИЈИ

ПАНТЕРИ — ПАНТЕРСКИ

● Најбоље екипе су биле Пантери из Бијељине и Рудар — Целпак из Приједора. Они су каратисти са којима се чистог образа можемо појавити на такмичењима у Југославији — ријечи су Рајка Радуловића, селектора репрезентације Републике Српске

БАЊА ЛУКА — Бањолучка дворана „Мејдан", популарно названа „Медисонка", протеклог викенда одјекивала је од бурних навијања заљубљеника у древну источњачку борилачку вјештину. У конкуренцији више од 140 такмичара на првом екипном Карате-купу Републике Српске за јуниоре и кадете, те јуниорке и кадеткиње, најуспјешнији су били Пантери из Бијељине, освојивши шест првих мјеста. Поред Бијељинаца, од 13 екипа учесница, упечатљив утисак оставили су каратисти Крајишника (БЛ), који су уједно били и организатори ове смотре младости.

— У потпуности смо задовољни постигнутим резултатима. Наши каратисти окитили су се са двије сребрне и три бронзане медаље. Потврдило се да је Крајишник по свему прави насљедник некадашњег „Раде Личине", јер смо по броју освојених првих мјеста најјачи од свих бањолучких клубова — **каже Предраг Бјелошевић, потпредсједник КК Крајишник.** — Први екипни Куп Републике Српске показао је, што се тиче Бање Луке, да је квалитет којим располаже расут на више страна, то јесте у више клубова. Када би се сви потенцијали спојили у једно, добили бисмо врхунску екипу.

Добре резултате на паркету дворане „Мејдан" постигли су и чланови Карате-клуба Херцеговац из Билеће, те приједорски Рудар — Целпак.

— Генерално гледано, квалитет који је био приказан просјечан је — објашњава Рајко Радуловић, селектор репрезентације Републике Српске. — Можда ће се неком учинити да сам престрог у овој оцјени, али се мора ићи на квалитет. Најбоље екипе су биле Пантери из Бијељине и Рудар — Целпак из Приједора. Они су каратисти са којима се чистог образа можемо појавити на такмичењима у Југославији. Посебно су се истакле јуниорке Пантера, које су иначе, стицајем околности, и сениорске првакиње Републике Српске.

Поред 13 екипа РС, на екипном Купу наступили су и каратисти из Републике Српске Крајине, чланови Дрвопласта из Петриње.

— Екипа из Петриње је регистрована у нашем савезу, што значи да су могли да равноправно учествују на екипном Купу. Прихватићемо и остале клубове из Републике Српске Крајине, без икаквих проблема. У овом случају спрот иде испред политике — рекао је Станко Марковић, делегат из Приједора.

На опште задовољство, све мечеве крајње професионално судили су: **Мирослав Дрндаревић, Рајко Врањеш, Рајко Вучичевић, Бошко Мандић, Маринко Гвозден, Милан Ковачевић, Ненад Гојковић, Раденко Врањеш, Ненад Бодирожа, Лазо Лазић и Никола Врачар.**

— Користим се приликом да захвалим спонзорима: Скупштини општине Бања Лука, ПП ДАМП, „Витаминци", „Велепрехрани", „Фруктони", Бањолучкој пивари, „Екватору", „Херму" (Лакташи), ПП „МИКА ДО" (Београд), „Житокомерцу" и ПТТ-у Бања Лука, који су нам омогућили да учеснике првог Карате Купа Републике Српске угостимо на прави начин — **каже Невенка Јурић, члан Организационог одбора.**

Горана СТАНАРЕВИЋ

УТАКМИЦОМ СА ЕЛКОНДОМ КОШАРКАШИ БОРАЦ—БОРОВИЦЕ ЗАВРШИЛИ ПРВЕНСТВО

НАДМЕТАЊЕ СЛАВЉЕНИКА

● Бањолучани и Беочинци су прије меча остварили циљ, па је утакмица протекла у коректној игри и слављеничком амбијенту

БАЊА ЛУКА — Утакмицу посљедњег кола првенства Прве „Б" савезне лиге кошаркаши Борац-Боровице и Елконда почели су и завршили - слављенички! Бањолучани су већ раније обезбиједили статус у досадашњем друштву, а Елконд је и формално постао првак и нови члан Прве „А" савезне лиге. У таквој атмосфери обје екипе играле су за срце и душу, коректно, борбено, надмећући се у атрактивности и љепоти игре. Аплаузе су побрали домаћини, али прије свега гости.

- Беочинци су били бољи противник и заслужено су побиједили. Још једном су потврдили да је ова такмичарска сезона протекла у њиховој доминацији. Елкондима искусан, квалитетан, али прије свега уигран састав, коме се тешко супротставити. Наш хендикеп била је повреда Мајсторовића у првим минутама игре, али тиме се не желимо правдати. Морам рећи да смо пружили добру игру и достојно завршили такмичење. Наш заједнички циљ у потпуности смо остварили каже **Зоран Кукић**, један од најбољих играча у табору Борац-Боровице.

За дан-два кошаркаши бањолучког прволигаша спаковаће ствари и кренути пут Бање Луке. Међутим, за одмор је још рано. Јер, у суботу и недјељу Борац-Боровица игра на полуфиналном турниру такмичења за Куп Републике Српске, а затим, то сви очекују и у - финалу.

Е.Г.

ПРВА РУКОМЕТНА ЛИГА РЕПУБЛИКЕ СРПСКЕ — ГРУПА ЗАПАД

ОДЛОЖЕНА ТРИ СУСРЕТА

БАЊА ЛУКА — На старту прве рукометне лиге Републике Српске од планиране четири одиграна је само једна утакмица, и то Подгрмеч - Средњошколац (16:22) у Санском Мосту. Остали мечеви одгођени су из разних разлога.

Наиме, дуел између Борје и Пролекса није одигран због непосредних ратних дејстава у околини Теслића, а и сви играчи Борје налазе се на првим линијама одбране Републике Српске. Сусрет између Борац-Крајса и Партизана отказан је због обавеза Бањолучана у Другој савезној југословенској лиги - центар. Приједорчани нису ни путовали у Јајце због временских неприлика. Као што је познато, Јајчани имају отворени рукометни терен, а како је ових дана падала киша и температура се спустила испод 12 степени Целзијусових, утакмица није могла да се одигра. Како јављају из приједорског табора, дозвола за неодигравање утакмице добијена је од Предсједништва Рукометног савеза Републике Српске и органа за такмичење.

Такмичарској комисији Прве рукометне лиге Републике Српске предстоји велики посао око усклађивања термина и могућности клубова да наставе јесенас започето такмичење.

Д.Г.

ГОСТИ УСПЈЕШНИЈИ

ПОДГРМЕЧ — СРЕДЊОШКОЛАЦ 16:22 (5:11)

Спортска дворана у Санском Мосту; гледалаца: око 200; судије, Чађо и Даниловић (оба Козарска Дубица).

РК ПОДГРМЕЧ: Деспот, Бранковић 3, Делић 2, Миљевић 6, Тонтић 2, Лазић 1, Ковачевић, Муњиза, Милуновић, Палија, Праштало, Илић.

РК СРЕДЊОШКОЛАЦ: Мајсторовић, Танасић 2, Дуратовић 2, Горан Мајсторовић 10, Ковачић, Бојојевић 2, Кењало, Гутлија 2, Цветојевић, Мркобрад 3, Радош, Блануша.

САНСКИ МОСТ — Рукометаши оба клуба приказали су чврсту и допадљиву игру, која је одушевила око 800 посјетилаца у спортској дворани.

Иако су и овог пута изгубили, Сањани су показали да се полако буде и да су зиму искористили за стварање тима. Колико су успјели, показаће вријеме.

М. ОРЛОВИЋ

МЈЕШОВИТО ТРГОВИНСКО ПРЕДУЗЕЋЕ

ВЕЛЕПРЕХРАНА

ДИОНИЧАРСКО ДРУШТВО

РАДОМ ДО РЕЗУЛТАТА

БАЊА ЛУКА, ДУНАВСКА 1Ц
Тел. цент: (078) 34-177
34-115
34-125
Директор: (078) 39-609
Телефакс: (078) 37-263

● У складиштима највећег велетрговца у Републици Српској, налази се 5.000 артикала који се свакодневно дистрибуирају малопродајним организацијама

● Досадашња издвајања за Војску РС премашују износ од милион и двије стотине хиљада њемачких марака а недавно је уписан и зајам од стотину пет хиљада нових динара.

● Од свог оснивања, „Велепрехрана" није забиљежила пословни губитак.

Окружење у којем се живи, ради и ратује под силовитим су притиском наметнуте ситуације која је ударила печат времену и просторима насељеним српским народом. Санкције су толико дубоко нагризле и пореметиле домаћу економију да је бесперспективно говорити о неком коњуктурном поремећају или дубљим потресима привредног система због властитих слабости. Само су се ријетки усуђивали прогнозирати последице које смо сви осјетили кроз недостатну и неквалитетну понуду приземљивши домаћу економију на доњу љествицу са превеликом бременом брига и недоречености. Године рата, у правом су смислу ријечи најбоља илустрација таквих оцјена о чему. директор „Велепрехране" дипл. инж. Вукашин БАШИЋ истиче:

— Претходних се година пословало у изузетно тешким и спожним условима, јер су санкције и недоречености у сарадњи са СР Југославијом топико угрозиле постојећи капитал и цјелокупно пословање да је било потребно максимално ангажовати знање и стручност свих запослених како би се ситуација колико-толико одржала подношљивом. Ми смо у томе потпуно успјели: сачували смо обртни капитал, пословне капацитете, кадрове и што је изузетно важно — сарадњу са нашим традиционалним пословним партнерима. Захваљујући томе, одржали смо више од половине асортимана робе у односу на предратно вријеме и задржали комплетно тржиште. Дакле, максималним ангажовањем свих запослених нисмо дозволили да чекамо рјешење са стране већ се ухватили укоштац са реалношћу и добили једну од најтежих битака у историји овог колектива".

„Велепрехрана" је један од првих и највећих дистрибутивних привредних капацитета бивше БиХ а данас је сигурно окосница снабдијевања највећег дијела Републике Српске и Републике Српске Крајине. Модерни складишни простори заузимају 20.000 м² у којима су ових дана ускладиштена сва роба неопходна за нормално функционисање живота и рада на подручјима српских земаља. Хладњача за чување и ускладиштење више од 2.000 тона робе уз савремени возни парк „Велепрехрани" омогућују квалитетно и ажурно обављање свих послова из њене дјелатности. А ријеч о **промету навелико свим пољопривредно-прехрамбеним и робом широке потрошње, сточарском производњом, откупом стоке, сточних производа, љековитог биља и шумских плодова.** На тај је начин протекле године селу „упућено" више од 600 хиљада и остварен извоз у вриједности од милион њемачких марака.

УЛАГАЊЕ У ПОЉОПРИВРЕДУ

Без обзира на ратно окружење „Велепрехрана" се није одрекла маркетиншког начина организовања у свом пословању што се показало потпуно исправном оријентацијом. Од таквих се пројекција неће одустати ни у долазећем времену — објашњава директор Вукашин Башић:

— Република Српска, Република Српска Крајина и СР Југославија опредијелиле су се за тржишно пословање а како су природно упућене једна на другу, ми смо цјелокупну нашу организацију и начин пословања прилагодили савременом начину пословања. Маркетиншки приступ није новијег датума у нашем колективу, али се у овом тешком времену показао исправним и једино могућим. Такав концепт скоро свакодневно дограђујемо, пратимо и тражимо нове путеве да бисмо успјели обезбиједити неопходну робу којом се бавимо. Желимо једноставно да у потпуности оправдамо своју функцију, а колико смо успјешни нека процјене сами потрошачи и наши пословни партнери. Оцјене су засада позитивне што још више обавезује свих 250 тренутно запослених и захтијева њихово максимално ангажовање у реализацији постављених планова".

А када је ријеч о плановима и њиховом извршењу, овај се пут нећемо бавити бројкама јер су оне импозантне за ово тешко и сложено вријеме. Вриједније је напоменути да се планирано остварује и да ће ове године значајна средства бити уложена у примарну пољопривредну производњу, реконструкцију дорадбених капацитета и изградњу пак-центра. Биће тиме заокружен технолошки оквир који је одређен још приликом оснивања колектива и подређен савременим условима пословања. Биће заправо, створени сви услови да „Велепрехрана" понесе терет снабдијевања потрошача на великом простору српских земаља и директно се укључи на стабилизовање привредних, ратом пољуљаних токова.

УЗ ВОЈСКУ ОД ПРВОГ ДАНА

Од 250 стално запослених, трећина је од првог дана на одбрамбеним линијама Републике Српске. О њима, њиховим породицама, породицама погинулих и рањених, преостали дио колектива води максималну бригу. Тако је ове године подијељено више од 500 породичних пакета, а у сарадњи са цивилним и војним властима, „Велепрехрана је за потребе државе издвојила преко 1,2 милиона марака. У посљедње вријеме колектив издашно помаже школство, односно здравство-области чији би застој имао далекосежне негативне последице у будућности. Стиче се тако дојам, да „Велепрехрана", боље рећи запослени у том колективу, комплексно прихватају реалност и чине напоре да створе подношљиво стање у свим сферама рада. То је уједно и најбоља потврда важности овог предузећа у привредном систему и његовог задатка у будућем времену када утихну ратна дејствовања. Свјесни тога, овдје не жале ни труда ни знања, ни времена да квалитетно обаве повјерену задаћу, али и да још више изграђују принципе у доградњи технолошке и радне дисциплине. Тако ће најбоље помоћи борби српског народа за слободу и крчењу пута у сигурнију економску будућност. У том би времену, роба из асортимана овог колектива, требало да буду окосница понуде у продавницама и самоуслугама. А када је ријеч о самоуслуживању, подсјећања рада, напомињемо да је први пут такав продајни објект отворен у Калифорнији прије 80 година да би тек поткрај четрдесетих Европа прихватила „корпице" и самоизбор. Године 1948. тринаест земаља тада развијене Европе имало је укупно 164 самоуслуге да би само десет година касније тај број био повећан на 15.000. Данас, само на подручју које „покрива" „Велепрехрана" број се самоуслуга мјери хиљадама као и број других продајних објеката без којих би живот био незамислив. А привредни живот највећег дијела Републике Српске и Републике Српске Крајине, бањалучког велепрометника укључује и укључивати ће као једну од жила кукавица и незаобилазног субјекта у стварању новог друштвено-економског корпуса српских земаља.

Д. КИСИН

ОГЛАШАВАЈТЕ У „ГЛАСУ СРПСКОМ"

EUROTOURS BANJA LUKA
ВОЗИ ВАС У ШОПИНГ У СУБОТИЦУ
Информације, резервације и продаја карата у агенцији "DANSA-TOUR", у хотелу "Славија", тел: 078/12-701
ПРЕВОЗ МОДЕРНИМ ТУРИСТИЧКИМ АУТОБУСИМА
Полазак у четвртак, 7. априла 1994.год. у 16 часова са старе аутобуске станице.

МЕРИДИЈАН
МЕЂУНАРОДНА ШПЕДИЦИЈА
ИЗВОЗ—УВОЗ
ТРГОВИНА
БАЊА ЛУКА

ПП "БОБИ" Бања Лука
за вас организује шопинг-излет у
СУБОТИЦУ
ПОЛАЗАК СВАКОГ ПЕТКА У 16 ЧАСОВА
СА СТАРЕ АУТОБУСКЕ СТАНИЦЕ
СВЕ ИНФОРМАЦИЈЕ НА
ТЕЛЕФОН 078/ 57-033 И 40-395
С НАМА СТЕ БЕЗБЕДНИЈИ

»LA.IM.EX« п.о.
ПОЉОПРИВРЕДНА ПРОИЗВОДЊА И УСЛУГЕ
ВЕЛЕТРГОВИНА
ИМПОРТ—ЕКСПОРТ
НОВИ ГРАД
ДОБРИЛЕ ГРУБОР б.б.
ТЕЛЕФОН: 079/51-418, 52-007
ТЕЛЕФАКС: 079/51-418

ПТТП СЛЊИГ
Бања Лука
Телефони:
Агенција 078/ 44-080
Кућа 58-119
ОРГАНИЗУЈЕ ШОПИНГ У
СУБОТИЦУ
Полазак четвртком у 16 часова
СОФИЈУ
Полазак уторком и петком у 10 часова
Информације, резервације и продаја карата у Агенцији у Бања Луци тел: 078/44-080 и Градишци, тел: 812-974

УНИС ДОО УНИС - АДРИЈА
Бања Лука, ул. Партизанских авијатичара бр. 1
ПРЕХРАНА - НЕПРЕХРАНА
НАЈВЕЋИ ИЗБОР - НАЈБОЉИ УСЛОВИ
ОДЛОЖЕНО ПЛАЋАЊЕ
СНАБДЕВАЊЕ САМОСТАЛНИХ ТРГОВАЧКИХ РАДЊИ, ДРУШТВЕНИХ И ПРИВАТНИХ ПРЕДУЗЕЋА
Телефони: Продаја 078/30-652, финансије 44-762, директор тел/факс 38-315
Пословница аутодијелова, Тина Ујевића 5, тел: 078/32-208, тел/факс 30-483
ДРУГИ МИЈЕЊАЈУ ПРАВИЛА-
-МИ УВИЈЕК ОСТАЈЕМО ИСТИ

САЛОН НнамЈЕШТАЈА EXTRA
ТРН- СТАРА (ГРАДИШКА) ЦЕСТА
тел: 078/784-280, факс:785-730
МАСИВНИ НАМЈЕШТАЈ РЕНОМИРАНИХ ДОМАЋИХ ПРОИЗВОЂАЧА:
- кухиње - трпезарије
- спаваће собе - комадни намјештај
Попуст 10-20%
- могућност кредитирања до пет мјесеци са испоруком робе при уплати последње рате
БЕСПЛАТАН ПРЕВОЗ ДО КУПЦА
"Ако нађете јефтиније - немојте купити ни код нас!"

КОМПАНИЈА СУПЕР БАЊА ЛУКА
ДОО ЗА ИНЖЕЊЕРИНГ И ПРОЈЕКТОВАЊЕ У ГРАЂЕВИНАРСТВУ
78000 Бања Лука, Васе Пелагића 21, Тел/Факс: 078/30-348 и 57-601
ПО СИСТЕМУ "КЉУЧ У РУКЕ" ОД ГРАЂЕВИНСКЕ ДО УПОТРЕБНЕ ДОЗВОЛЕ ЗА ВАС
- ПРОЈЕКТУЈЕМО СВЕ ВРСТЕ ОБЈЕКАТА И ИНСТАЛАЦИЈА
- ИЗВОДИМО СВЕ ВРСТЕ ГРАЂЕВИНСКО-ЗАНАТСКИХ И ИНСТАЛАТЕРСКИХ РАДОВА
- ПЈЕСКАРИМО И ВРШИМО АНТИКОРОЗИВНУ ЗАШТИТУ КОНСТРУКЦИЈА
- РАДИМО СВЕ ВРСТЕ КИСЕЛО ОТПОРНИХ И ЕПОКСИДНИХ ПРЕМАЗА У ГРАЂЕВИНАРСТВУ
- ПОСРЕДУЈЕМО У КУПОПРОДАЈИ И ЗАМЕНИ НЕКРЕТНИНА

50

МАЛИ ОГЛАСИ
078/11-948
Краља Алфонса XIII бр.1.
радно вријеме
од 7 до 15 сати

ПРОДАЈА

Куће-земљишта

-● Продајем кућу у Јаблану, нова, спратна, недовршена, под кровом. 078/784-499 (ш 50393)

Аутомобили

● Продајем или мијењам за јефтинији дизел комби мерцедес 307 Д, телефон 078/67-493 (ш 48157)

● Продајем мини бус 16 сједишта ТАМ 75 А 6 година 1980, телефон 078/55-621 (ш 48157)

● Продајем по повољној цијени мерцедес 190 Е и голф дизел 1988, телефон 078/832-105 (ш 48339)

Станови-замјена

● Мијења се трособан стан за два мања, информације на телефон 078/32-975 од 8-15 сати (Ф 18)

● Мијењам стан Сарајево Ал. поље 64 квадрата, викендица, за Бању Луку телефон 022/311-488 (ш Ф 17)

● Продајем или мијењам уређен кафић у Београду за одговарајући у Бањој Луци, телефон 011/158-768 (ш 48206)

● Мијењам кућу с дворишном зградом у Пријечанима за викендицу на мору уз договор, телефон 994989799156 (ш. 041035)

● Мијењам двособан стан - Борик за једнособан у Новој вароши или насељу Карла Ројца, телефон 078/33-928, и 078/36-529 (ш 48146)

● Тражим празну кућу у Бањој Луци уз надокнаду, телефон 078/47-653 (ш 041054)

Радна мјеста

● „Клубу 22" потребне двије кухарице, телефон 078/60-872, разговор у петак, 8.4. од 16 до 18 часова. (041032)

● Тражим двије конобарице, телефон 078/33-923, 078/12-652 (ш 48317)

● Потребна дјевојка за рад у кафићу, кафе-бар ЦЕС, код „Гласа", телефон 078/52-225 (ш 48334)

Разно

● Продајем керамичке плочице и пећ за централно гријање 078/40-523 (ш 48320)

● Тражим у закуп кафе-бар или грил, телефон 078/32-017 (ш 48319)

● *„Сезам" за вас прометује куће, станове и локале, телефон 078/ 42-157. 078/40-994 (ш 48197)*

● Куће, станове и локале прометује „Медико-инжињеринг" Бања Лука, телефон 078/45-499 (ш 50215)

● Булдожер ТГ 75 Ц у одличном радном стању, година 1980. и резервне дијелове нове, телефон 078/880-858 (ш 48315)

● Потребан пословни простор, плаћање унапријед, телефон 078/56-873 (ш 48220)

● Најповољније израђујемо венецијанере, хармоника врата, тракасте завјесе 016/50-545 (ш Ф12)

● „Велитурс" посредује у купопродаји и замјени некретнина, 078/814-606 (ш 50390)

● Продајем акумулатор нов са 14 литара киселине, телефон 078/43-812 (ш 48236)

Куповина

● Купујем апарат за сладолед, улични, телефон 078/52-225 (ш 48195)

● Купујем плац намијењен за изградњу пословног простора, телефон 078/49-557, 078/60-334 (ш 48173)

● Купујем ТАМ 2001, пржионицу кафе и веш-машину, телефон 078/51-415. (ш 041037)

"ОМИК" задружно предузеће, Беочин
Светосавска 55

Телефони:
021/870-357,
870-128,
870-153
Факс
870-428

ЦЕМЕНТ

Продајемо цемент ПЦ-45 Беочински
Џакиран или рифуза

ЕНЕРГОПЕТРОЛ Д.О.О.
БАЊА ЛУКА

ОГЛАС

за попуну радног мјеста
1. руководилац Службе економике и финансија

УСЛОВИ: Висока или виша спрема економског смјера са 3 године радног искуства искључиво руковођење у књиговодству.

- Предност имају кандидати са ријешеним стамбеним питањем.

Оглас остаје отворен 8 дана од дана објављивања.

Пријаве са доказима о испуњавању услова огласа подносе се на адресу:
ЕНЕРГОПЕТРОЛ ДОО
БАЊА ЛУКА
Ул. краља Алфонса XIII бр. 9а
- са назнаком за оглас -

ПРИВАТНО ПРЕДУЗЕЋЕ ЗА ПРОИЗВОДЊУ И ПРОМЕТ
ГОМЕКС - ЛАКТАШИ
ТРН Р. ЧАЈАВЕЦА б.б.
тел: 078/784-848, факс: 078/785-747

У СУСРЕТ ПРАЗНИКУ
- "киндер јаје": мало и ВЕЛИКО
- "КАЛИМЕРО", "КАЛИМЕРО"
- посебан програм слатких производа
- водене бојице

ОВАЈ ПУТ ДЈЕЦА БИРАЈУ

ТРЖНИЦА
Бања Лука

Услужно трговинско мјешовито предузеће "Тржница" Д.Д. 78000 Бања Лука, Тржничка 11. Тел. 078/33-787, директор 33-355, комерцијала (факс 078) 45-248

ПРОИЗВОЂАЧИ И КУПЦИ!
ОБЈЕКТИ "ТРЖНИЦЕ" БАЊА ЛУКА СУ У ФУНКЦИЈИ ЗАДОВОЉЕЊА ВАШИХ ПОТРЕБА.

ДОЂИТЕ И УВЈЕРИТЕ СЕ!

ВАШ ЛИСТ „ГЛАС СРПСКИ"

MEDIA CO
INFORMATIKA
79000 Приједор Вожда Карађорђа 8 жиро рачун 11900-601-4431 тел 079/11-483, 11-493, 12-617, факс 11-759

Комплетна програмска подршка за производњу, трговину, банкарство, општинске послове, пошту, саобраћај ...
UNIX/XENIX, VMS, DOS ...

Рачунарска опрема 386, 486... принтери, терминали...

Репроматеријали рибони папир рачунарски обрасци...

Сервисирање и одржавање опреме

Провјерите нашу референтну листу

У сриједу 6. априла 1994. године навршава се шест мјесеци од смрти наше драге супруге, мајке и баке

БОЖАНЕ ПРОТИЋ

Тога дана у 11 часова посјетом њеној вјечној кући на гробљу Шљивице у Ребровцу, полагањем цвијећа на њен гроб и паљењем свијећа задржаћемо и сачувати успомену на њен племенити лик. Вјечно ожалошћени: супруг Рајко, кћерка Неда и унук Владимир.

041034

ИН МЕМОРИЈАМ

МИРОСЛАВ (ДИМИТРИЈА) САВЈАК

7.4.1991 — 7.4.1994.

Дана 7.4.1994. године навршавају се 3 године од смрти нашег драгог супруга и тате. Сачуваћемо га у трајном поштовању и сјећању. Супруга Персида, син Драгутин и кћи Надежда

048322

Тужним срцем јављамо родбини, пријатељима и комшијама да је дана 3.4.1994. године у 72. години живота након дуге и тешке болести преминуо наш драги

БОЖИДАР БОЖО (ЛАЗАРА) БАБИЋ

Сахрана ће се обавити дана 5.4.1994. годину у 13.30 часова на Новом гробљу у Бањој Луци. Ожалошћени: супруга Марица, син Александар, кћери Радмила и Анкица, браћа Драгутин, Момчило и Вид, сестре Босиљка и Винка, снаха Боса, зетови Радомир и Душан и унучад.

0048343

Дана 4. априла 1994 године навршила се тужна и болна година и по дана од погибије драгог супруга и оца

ЈОВЕ СТАНИВУКОВИЋА

Драги мој Јово, вријеме пролази, а туга и бол остају у срцима оних који то воле.
Твоји најмилији: супруга Доста, син Драженко и Драшко

0048344

Дана 6.4.1994 године навршава се тужних четрдесет дана од погибије нашег ратног друга

ДУШАНА (Ранка) ЂЕРМАНА

16. МПОАД

041029

Тужно сјећање

Дана 5.4.1994 године навршава се 18 мјесеци од преране смрти драгог супруга

ДУШКА СТРАЖИВУКА

Ожалошћена супруга Савка

0048323

Тужно сјећање на драгог нам

ДУШКА

Отац Рајко, мајка Јела, брат Лука, снаха Мира те синовке

048323

Тужно сјећање на брата

ДУШКА

Сестра Мара, зет Стево и дјеца

Дана 5. априла 1994. године навршава се 12 тужних година од смрти наше драге

МИЛЕНЕ ВУЈАСИН
рођене Пепиновић

С поштовањем и љубављу супруг Миленко, мајка Вида, син Драшко, Драженко и Бранислав, кћерка Бранкица, снаха Сњежана и унука Милена

0048238

Тужно сјећање на супруга и сина

ЈОВУ МАРИЋА

5.10.1993. 5.4.1994.

Мајка Босиљка и супруга Мара

0048234

Дана 5.4.1994. године навршава се 6 тужних мјесеци од изненадне смрти драгог оца

ЈОВЕ МАРИЋА

из Барања

Твој лик и доброта вјечно ће остати у нашим срцима.
Кћерка Винка, зет Драган, унучад Бојана и Јовица

0048233

Дана 5.4.1994. године навршава се 40 тужних дана од трагичне погибије нашег драгог и никад непрежаљеног

ДРАГОМИРА МИЛИЋА

из Мркоњић-Града

40 тужних дана од када ниси, сине, са нама. Био си нам прва радост, прва срећа у животу, сине, ал' то бјеше само кратко, ти остави нама пустош.
Твоји најмилији: отац Мирко и мајка Стана

0048175

Тужно сјећање на драгог оца и супруга

ДРАГОМИРА МИЛИЋА

Зашто си се борио, тата, зашто се ниси вратио жив из рата. Много нам недостајеш, најдражи, али живјећеш вјечно у нашим срцима јер вољени не умиру докж живе они који те воле. Твоји најмилији: супруга Даринка, син Мирко и кћерка Мирјана.

0048175

Тужно сјећање на драгог брата

ДРАГОМИРА МИЛИЋА

Драги брате, да ли је то све горка истина да ниси са нама, али док живимо и ти си у нашим срцима.
Твој брат Милован снаха Жељка, Јелена и Горан.

048175

Тужно сјећање на драгог брата

ДРАГОМИРА МИЛИЋА

Дани пролазе с тугом и болом без тебе, драги брате, али твој лик и добра душа увијек су у са нама. Сестра Нагорка, зет Чедо, Ненад и Марина

048175

Тужно сјећање на драгог брата

ДРАГОМИРА МИЛИЋА

Један рођендан обиљежен је тугом и болом да се вјечно памти, да се никад не заборави. Изгубила сам те, најдражи брате, али успомене на тебе трајаће вјечно.
Твоја сестра Рада, зет Горан и Срђан

0048175

Посљедњи поздрав драгом сину

БОЖИ СТРИКИ

Отац Здравко

041033

Посљедњи поздрав драгом сину

БОЖИ СТРИКИ

Мајка Драгојна

041033

Посљедњи поздрав драгом брату

БОЖИ СТРИКИ

Од брата Жељке

041033

Посљедњи поздрав драгом супругу

БОЖИ СТРИКИ

Супруга Марица

041033

Посљедњи поздрав драгом тајки

БОЖИ СТРИКИ

Од дјеце Марка и Јоване

041033

Тужно сјећање на драгог

БОЖУ СТРИКУ

Од кумова Зорана и Биљане са дјецом и укућанима

041033

Посљедњи поздрав драгом

БОЖИ СТРИКИ

Од сестре Мире са дјецом Недом и Зораном

041033

Посљедњи поздрав драгом

БОЖИ СТРИКИ

Од тетка Мирка, тетке Славке и брата Зорана Стјепановића

041033

Посљедњи поздрав драгом

БОЖИ СТРИКИ

Од баке Косе

041033

Посљедњи поздрав драгом

БОЖИ СТРИКИ

Од стрица Здравка и Госпаве и дјеце Сање и Сандре из Њемачке

041033

Посљедњи поздрав драгом

БОЖИ СТРИКИ

Од комшија

041033

Посљедњи поздрав драгом

БОЖИ СТРИКИ

Од брата Раде Кукића, Љиље, Тање, Вање из Београда

041033

Тужно сјећање на драгог

БОЖУ СТРИКУ

Од тетка Милорада и тетке Бјелице из Београда

041033

Посљедњи поздрав драгом

БОЖИ СТРИКИ

Од сестре Косе и Нестера из Београда

041033

Посљедњи поздрав драгом

БОЖИ СТРИКИ

Од Драгане, Дражене и Цеце из Београда

041033

Посљедњи поздрав драгом

БОЖИ СТРИКИ

Од Немање Јунгића

041033

Посљедњи поздрав драгом

БОЖИ СТРИКИ

Од брата Јоргић Мирослава са породицом

041033

Посљедњи поздрав драгом

БОЖИ СТРИКИ

Од стрица Илије са породицом

041033

Посљедњи поздрав драгом

БОЖИ СТРИКИ

Од кумова Боре и Неђе Секулића, куме Зоре и остале родбине

041033

Тужно сјећање на драгог

БОЖУ СТРИКУ

Од породице Станивуковић Лазе и Душанке

041033

Посљедњи поздрав драгом зету

БОЖИ СТРИКИ

Од пунице Љубе

041033

Посљедњи поздрав драгом

БОЖИ СТРИКИ

Од Бранка, Анке са дјецом Тином и Борисом

041033

Посљедњи поздрав драгом

БОЖИ СТРИКИ

Од Марице и радних колегица из „Боске", одјел 305.

041033

Посљедњи поздрав легенди

БОЖИ СТРИКИ

Од свих прагаша ВРС ПРАГАШИ

041033

ЗАХВАЛНИЦА

Породица Стрика захваљује породици Јунгић, а посебно Немањи Јунгићу који су нам помогли у најтежим тренуцима.

041033

Посљедњи поздрав драгом пријатељу

БОЖИ СТРИКИ

Од Немање и Слободанке Јунгић

041036

ПОСЉЕДЊИ ПОЗДРАВ

БОЖИ СТРИКИ

од породице Батљан

041063

Тужно сјећањена вољеног зета

НЕНАДА РАЧИЋА

6.4.1993 - 6.4.1994.

Породица Савановић

048321

Тужно сјећањена вољеног свака, пашу и тетка

НЕНАДА РАЧИЋА

6.4.1993 - 6.4.1994.

Породица Бошњак

0048321

Тужно сјећањена вољеног свака и пашу

НЕНАДА РАЧИЋА

6.4.1993 - 6.4.1994.

Породица Зељковић

048321

Јављамо тужну вијест родбини, пријатељима и друговима да је дана 2.4.1994. године у 17. години несретним случајем изгубио живот наш никад непрежаљени син, брат и унук

ВЛАДИМИР (СИМЕ) ТОМИЋ

ученик Пољопривредне школе

Сахрана ће се обавити у уторак 5.4.1994. године у 14.00 часова на Српско-православном гробљу Борик у Бањој Луци.

Ожалошћени: мајка Невенка, отац Симо, брат Бојан, бака Милица, дјед Славко, ујаци Томислав и Драгослав, тетка Радојка, стриц Чедо и остала родбина и пријатељи

0048338

Посљедњи поздрав драгом

ВЛАДИ

Од породице Радошевић

048337

Посљедњи поздрав драгом

ВЛАДИ

Од породице Богдановић

048337

Посљедњи поздрав драгом

ВЛАДИ

Од ујака Мићуке и дједа Славка

048337

Посљедњи поздрав драгом

ВЛАДИ

од породице Ракић

048337

Посљедњи поздрав драгом

ВЛАДИ

Од породице Козомара

048337

Посљедњи поздрав драгом

ВЛАДИ

Од породице Игњатовић

048337

Посљедњи поздрав драгом

ВЛАДИ

Од породице Триван

048337

Посљедњи поздрав драгом

ВЛАДИ

Од ујака Драге, ујне Бране и браће Синише и Срђана

048337

Посљедњи поздрав драгом куму

ВЛАДИ

Од кумова Косте, Душке, Божане и Милана

048337

Посљедњи поздрав драгом

ВЛАДИ

Од Јасне са мамом и татом

0048337

ВЛАДО

Не вјерујемо да се нећеш вратити.

Поп и Јасна

048337

Посљедњи поздрав драгом

ВЛАДИ

Од Пере, Мипке и Слободана

048337

Посљедњи поздрав драгом комшији

ВЛАДИ

Од породице Стојак

048337

Посљедњи поздрав драгом

ВЛАДИ

Од тетке Радојке, Горана и Љиљане

048337

Посљедњи поздрав драгом

ВЛАДИ ТОМИЋУ

Од пријатеља Славише, Дуде и Бубчија

0048314

Посљедњи поздрав драгом

ВЛАДИМИРУ ТОМИЋУ

Колектив МДД, Бањалучка пивница

048327

Посљедњи поздрав драгом

ВЛАДИ

Од кума Бошка, Душке, Бојана и Горана

048318

Посљедњи поздрав

ВЛАДИМИРУ ТОМИЋУ

Од особља ПП „ИЗОКОМЕРЦ" Бања Лука

0048325

5.4.1994. године навршава се 18 мјесеци од смрти драгог

МИРКА ШВРАКЕ

Породица Страживук

048323

Дана 5.4.1994. године навршава се 40 тужних дана од погибије нашег драгог и никад непрежаљеног сина, супруга, оца и брата

МИОДРАГА ПИРЕ ПИЉАГИЋА

који изгуби живот као борац Војске Републике Српске

Позивамо родбину и пријатеље дана 9.4. 1994. године да посјетимо његово вјечно пребивалиште, да га окитимо цвијећем и запијемо сузама.

Ожалошћена породица

0048336

Тужно сјећање на драгог брата

МИОДРАГА ПИРУ ПИЉАГИЋА

С љубављу твоја сестра Драгана, зет Милкан и сестрићи Милан и Маја

048336

Тужно сјећање на драгог

МИОДРАГА ПИРУ ПИЉАГИЋА

Од стрица, стрине и брата Драгана и Душка

048336

Тужно сјећање на драгог пријатеља

МИОДРАГА ПИРУ ПИЉАГИЋА

Од породице Матић

0048336

Тужно сјећање на пријатеља

МИОДРАГА ПИРУ ПИЉАГИЋА

Породица Трубајић

048336

Тужно сјећање на драгог

МИОДРАГА ПИРУ ПИЉАГИЋА

Тетка Невенка и тетак Владо

048336

ПОСЉЕДЊЕ ВИЈЕСТИ

ХРВАТСКА РАСПРОДАЈЕ ОКО 20.000 СТАНОВА, ВЛАСНИШТВО ГРАЂАНА СРЈ

ИМОВИНА У БЕСЦЈЕЊЕ

БЕОГРАД, 4. априла (Танјуг) - Најмање 20.000 станова, викендица, породичних кућа и других објеката у Хрватској, у вриједности која премашује три милијаре долара, чији су власници у Југославији, биће продато у бесцијење, изјавио је Танјугу предсједник Удружења за равноправни третман и заштиту имовине грађана проф. др Мирко Лаловић.

„Да таква распродаја предстоји, указује то што је Хрватски фонд за приватизацију управо објавио продају 18 одмаралишта на приморју, која су власништво радних организација из Србије и Црне Горе", рекао је он.

Хрватска их је, послије отцјепљења од Југославије, присвојила под изговором да је ријеч о општем друштвеном добру и укњижила их као државни посјед.

Да би отуђила приватну имовину, Хрватска је од краја 1992. године увела енорман порез-15 њемачких марака по квадратном метру годишње. Истовремено, порез за хрватске држављане је 3.75 марака, што доказује смишљено присиљавање власника из Југославије да имовину поклоне или је Хрватима продају за „багателу".

Осим тога, због прекинутог платног промета између Хрватске и Југославије, није могућно ни извршити уплату из Србије и Црне Горе, осим посредством Католичке цркве или неког у Хрватској, па готово да и нема оних који плаћају порез на имовину. Када дуговање пређе трећину вриједности опорезоване имовине, приступе се продаји у корист државе, што ће бити ускоро због придодатих камата (два одсто дневно!), па су на „добош" стављене викендице, куће, станови и остала имовина.

ГВЕРО У ШАМЦУ

ИСТРАЈАТИ У ОДБРАНИ

ШАМАЦ, 4. априла (Танјуг) - Генерал Милан Гверо, помоћник команданта Главног штаба Војске Републике Српске данас је посјетио општину Шамац, гдје је, послије обиласка првих линија српске одбране, разговарао са представницима општине и командантима јединица распоређених у овом дијелу Посавине о актуелној војно-политичкој ситуацији и сарадњи војних и цивилних власти.

Позитивно оцјењујући припремљеност и морал бораца и народа средње Посавине да истраје у борби за слободу и уједињење српског народа, генерал Гверо је истакао да је сузбијање прољећне офензиве муслиманских и хрватских формација приоритетан задатак, али да истовремено треба развијати привреду и обезбиједити ефикасно функционисање цивилне власти.

ПОСЈЕТЕ

МИЛОШЕВИЋ ДАНАС У РУМУНИЈИ

БУКУРЕШТ, 4. априла (Танјуг) - Сутрашња посјета предсједника Републике Србије Слободана Милошевића Румунији у Букурешту је најављена као још једна прилика да два сусједа искрено и отворено разговарају о билатералним односима и, посебно, о окончању рата на тлу бивше Југославије, тражењем мирољубивог, трајног рјешења.

Званични Букурешт је већ више пута скретао пажњу међународној заједници на чињеницу да санкције против Србије и Црне Горе нису имале никакве ефекте на ток рата у бившој Југославији и да се босанска криза не може ријешити на тај начин. О томе је румунски предсједник Јон Илијеску говорио и прошле недјеље приликом посјете Атини, гдје се заложио за укидање ембарга који отежава сарадњу свих земаља на Балкану, а српски и црногорски народ директно гура у неимаштину, биједу и културну и привредну изолацију.

КЛУБ МЛАДИХ НРС

КАРАЂОРЂЕВИЋИМА ДРЖАВЉАНСТВО

БЕОГРАД, 4. априла (Танјуг) — Клуб младих Народне радикалне странке упутио је данас Савезној скупштини захтјев за стављање ван снаге Указа Предсједништва Народне скупштине ФНРЈ којим су одузети држављанство и имовина члановима породице Карађорђевић.

Захтјев се, како се наводи, односи и на стављање ван снаге свих сличних правних аката, којим је имовину и држављанство изгубило више хиљада Срба.

У захтјеву се истиче да више нема ни политичких, ни правних, ни било којих других разлога да се одлаже доношење такве одлуке, којом би се заокружио процес демократских промјена започет 1990. године.

„ВАШИНГТОН ПОСТ"

КРАЈИНА МИЈЕЊА ТОН

ВАШИНГТОН, 4. априла (Танјуг) - Амерички дневник „Вашингтон пост" пише данас да Срби у Крајини показују све више спремности да прихвате суживот са Хрватима и суверенитет Загреба у замјену за широки степен аутономије. Под насловом „Срби у Крајини изненада помирљиви", лист објављује дијелове интервјуа са предсједником Комисије за спољнополитичке односе у крајинској Скупштини Лазаром Мацуром, наводећи његове ријечи да „ако би нам Хрватска гарантовала једнака права, ми бисмо могли да живимо као грађани Хрватске".

У напису који из Книна шаље извјештач дневника Џон Помфрит каже се да умјереност постаје у Крајини све више општи осјећај и да је мировним планом за Балкан, који форсирају САД и Русија, Крајини сужен маневарски простор. „Повећавају се шансе да предсједник Србије Слободан Милошевић напусти крајишке Србе у замјену за дио територије који у бившој Босни контролишу Срби и окончање санкција против Југославије", пише „Пост".

СНО О МУСЛИМАНСКОЈ ОФАНЗИВИ

ВОЈНИ ПОРАЗ

БЕОГРАД, 4. априла (Танјуг) - Српска народна обнова очекује да ће офанзива муслиманских снага у бившој Босни пропасти и да ће муслимани доживјети још један војни пораз, рекао је данас предсједник Извршног одбора СНО Зоран Атанасковић на конференцији за новинаре.

Он је напоменуо да је и та офанзива показала да за муслимане споразум о федерацији са босанским Хрватима није био пут до трајног мира већ добијање на времену, како би заузели бољу позицију за рат и да би преко Хрватске набавили оружје.

Атанасковић је оцијенио да се сада види да је муслиманско-хрватски споразум, био уперен против српске стране Хрвати, по његовим ријечима, „не учествују масовно и директно" у борбама против Срба, али индиректно „и те како".

ТЕРИТОРИЈА РС

КОНВОЈ ЗА ТУЗЛУ

ЗВОРНИК, 4. априла (Танјуг) — Данас је кроз Републику Српску (РС) прошао само један хуманитарни конвој на територију под муслиманском контролом, речено је дописнику Танјуга у Команди Зворничког гарнизона Војске Републике Српске (ВРС).

Прецизира се да је Високи комесаријат Уједињених нација у Тузлу послао 108 тона брашна и да пролазак других хуманитарних пошиљки није најављен.

Као и претходних дана, упркос општој муслиманској офанзиви српска страна је и овог пута осигурала несметан и безбједан пролазак хуманитарног транспорта кроз РС до територије под муслиманском контролом, наглашавају у Команди Зворничког гарнизона ВРС.

ПОМОЋ САРАЈЕВУ

ХИЉАДЕ ТОНА ХРАНЕ

САРАЈЕВО, 4. априла — Ваздушним мостом, којим се готово двије године, снабдијева око 300.000 житеља Сарајева, данас је допремљена сто хиљадита тона хране, јавља Ројтер.

Допремање помоћи ваздушним путем, започето у јулу 1992. године, спада у најдужу акцију те врсте на свијету. Њоме је надмашен „мост" за снабдијевање Берлина, који су западни савезници снабдијевали авионима 462 дана од јуна 1948. до септембра 1949. године.

Ваздушно снабдијевање Сарајева угрожавано је оружаним инцидентима 192 пута, а најтежи од њих се догодио септембра 1992. године. Тада је оборен италијански авион, при чему су страдала четири члана посаде.

МУСЛИМАНСКИ РАДИО

МУСЛИМАНИМА НЕМА ПОВРАТКА

БЕОГРАД, 4. априла (Танјуг) - Муслиманска влада бивше Босне и Херцеговине упутила је данас протест Влади Републике Хрватске због одлуке да укине избјеглички статус у Хрватској муслиманима са подручја Мостара, јавио је муслимански Радио-Сарајево.

Пошто саобраћајнице још нису успостављене, а већи дио мостарске територије се налази под хрватском контролом, већина прогнаних муслимана са мостарског подручја мораће потражити смјештај у некој трећој земљи.

„Наше изненађење и чуђење поводом ваше одлуке је, каже се у протесту, утолико веће што су представници наше и ваше владе за избјеглице само прије неколико дана договорили заједничке активности око повратка муслиманских избјеглица из Хрватске у Босну и Херцеговину".

ПРИВРЕДНА БАНКА
ДОБОЈ
БАНКА ВАШЕГ ПОВЈЕРЕЊА
074/41-544

РАДИО ТВ

УТОРАК, 5. априла

СРПСКА РАДИО ТЕЛЕВИЗИЈА

• Програм емитује Студио Бања Лука и Студио Сарајево

12.00 - Отворени програм Студија Сарајево, 18.55 - Поруке и рекламе (БЛ), 19.00 - Дневник (БЛ), 19.30 - Дневник (Бг), 21.00 - Дневник (Са), 21.40 - Покретна камера (БЛ), 22.40 - Филм (БЛ), послије филма вијести.

СТУДИО КНИН

18.00 - Најава програма, 18.02 - Вијести, 18.10 - Музика, 18.20 - Избор из културно - образовног програма, 19.00 - Дневник из Студија Бања Луке, 19.30 - Дневник ТВ Београд, 20.15 - Музика, 20.30 - Дневник ТВ Книн, 21.00 - Културни мозаик, 21.30 - Дневник ТВ Пале, 22.15 - Одјава програма.

ТЕЛЕВИЗИЈА БЕОГРАД

• Први програм

6.30 - Јутарњи програм, 9.00 - Бајке из цијелог свијета, 9.30 - Школски програм, 12.00 - Вијести, 12.05 - Концерту подне, 12.50 - Цртани фим, 13.00 - Тамо далеко, 13.45 - Избор из КОП-а, 14.15 - Школски програм, (р.), 15.30 - Вијести, 15.45 - Школски програм (р.), 16.45 - Музичка вртешка, 17.00 - Дневник 1, 17.30 - ТВ-спорт, 17.35 - Србија данас, 18.30 - Музичка слагалица, квиз 19.05 - Цртани филм, 19.10 - Лаку ноћ, дјецо, 19.37 - Најава програма, 19.30 - Дневник 2, 20.15 - ТВ-спорт, 20.30 - Танкосић и Павловић, драма, 21.20 - Актуелности, 21.50 - Тамо далеко у Солуну, музичка емисија, 22.35 - Рачуновође, серија, 22.55 - Дневник 3, 23.25 - ТВ-спорт 3, 23.35 - 24 часа у свијету, 00.05 - Вијести, 00.10 - Одјава програма.

РАДИО РЕПУБЛИКЕ СРПСКЕ

• Студио „С" емитује програм на средњем таласу 13.45 - КХз или 240 м и мрежи ултракратких таласа 92.8, 92.7 МХз

5.05 - Радио-јутро, 6.00 - Вијести, (сваког сата, петоминутне вијести), 7.10 - Покидане везе, 8.05 - „Мала причаоница" - образовни програм, 9.00 - На бранику отаџбине, 11.05 - СОС Радија „С" - правни савјети, 12.00 - Подневне новости, 12.30 - Сав тај џез, 13.05 - Свипен конац, 14.00 - Вијести, 15.00 - Новости, 1.540 - Музички албум, 16.00 - Директна линија, 18.05 - За вашу душу, 19.00 - Вечерњи дневник, 19.40 - Музички предах, 20.00 - Вечерњи програм, 22.00 - Вечерње новости, 22.30 - Ревијски оркестри, 23.05 - ЕКГ, 00.00 - Преглед програма, 00.10 - Ноћни програм са вијестима, у 1.00, 2.00, 3.00 и 4.00.

СРПСКИ РАДИО - КНИН

• Програм емитује за ултракратко таласно подручје 90.2, 95.1 и 104.5 МХз и средњеталасно подручје 972 КХз

9.00 - Најава програма, 9.05 - Музика за добро јутро, 9.30 - Јутарњи програм, 11.00 - Вијести, 11.05 - Народна музика, 11.30 - Вијести, 11.35 - Рекламни пано, 12.00 - Вијести, 12.15 - Тематска емисија са гостом у студију, 14.00 - Вијести, 14.30 - Шири преглед вијести СРК, 15.00 - Укључење у „Дневне новости дана", 15.30 - Рекламни пано, 16.00 - Дневник СРК - централна информативна емисија, 16.30 - Аргументи више, 18.00 - Народна музика, 19.00 - Вечерњи дневник, 20.00 - Жеље и поздрави, 21.00 - Хроника дана, 21.30 - За браниоце Крајине, 22.00 - Одјава и укључење у програм Радио-Београда.

ВРИЈЕМЕ

БАЊА ЛУКА, 4. априла - Послије прохладног јутра, данас је у највећем дијелу наше републике било мало до умјерено облачно, сунчано и нешто топлије вријеме у односу на јучерашњи дан. Температуре ваздуха измјерене у 14 часова кретала су се од 9 степени у Гацку, до 18 у Градишци. У исто вријеме у Бањој Луци је измјерено 16 степени.

Остале температуре измјерене у 14 часова: Соколац 10, Пале, Петровац и Чајниче 12, Рогатица 13, Брод, Приједор и Требиње 14, Сарајево и Сански Мост 15, Добој, Кључ, Дервента, Бијељина и Козарска Дубица 16 и Дрвар 17 степени.

Предкрај дана у сјеверним и сјеверозападним крајевима доћи ће до већег разоја облачности, са могућношћу локалних пљускова. Ово погоршање времена током ноћи и у пријеподневним часовима пренијеће се и на остале дијелове наше републике.

АУТОРСКИ ЗНАЧАЈНО ПЕТРОВИЋ	ВРСТА СИСАРА РОВКА	У ПОГ-ЛЕДУ (ФРАНЦ)	ЦАР С КОЗИМ ИЗНИЦА	ЧИСТА ТЕКИНА	ХВАЛО-СЉЕВ	ЛИРИ-ЧАР	ЈЕ. и 11. СЛОВО АЗБУКЕ	ЛОВАЧКИ ПАС (МН)	БИВШИ ПРВАК СВИЈЕТА У ШАХУ	МУШКО ИМЕ, ВЕСЕЉИ, ВЕСА	СЛОВА ЊЕА "Р" и "Н"	ТОРЊИ-КА ТЕНКУ (ИТАЛ)	СВИ (ЗАСТ.)	РУПЕ ПРОЛИЗИ
ПОСТУПАК ОБУЗАНЕ НЕПРИЈА-ТЕЉА У РАТУ														
ОДРЕЂЕ-НОСТ, ЈАС-НОСТ														
ПОРТИР							УРЕС, УКРАС / ОБАС				ГРАД КРИСТО-ФЕР / ОБЛАСТ У НЕМАЧКОЈ			
НАШ ГЛУМАЦ НИКОЛА					ЗАПРЕ-МИНСКЕ ЛИНИЈЕ / ЛИНИЈА ЗАКЉУЧАВАЊА								ОБИМ / КОНВОЈ	
ЗАДАХ				ПАЊИ / ИТАЛИЈА						ДИО КОЊСКЕ ОПРЕМЕ / САСТАВНИ ВЕЗНИК				
РУСКИ КОСМОНАУТ ГЕОРГИЈ						ЧИЧИТИ БРИ-ЦИЉУ								

Рјешење из прошлог броја (водоравно): рефлектор, плам, огласна табла, а, Брест, мисли, оп, сект саставити, отарак, цитераш, навратити, очица.