ГЛАС СРПСКИ

ДНЕВНЕ НОВИНЕ РЕПУБЛИКЕ СРПСКЕ

2 ИЗДАЊЕ

БАЊА ЛУКА, 9. И 10. АПРИЛ 1994. ГОДИНЕ • БРОЈ 7308 И 7309, ГОДИНА LI • ПРИМЈЕРАК 30 НОВИХ ПАРА

МУСЛИМАНСКА ПРОЉЕЋНА ОФАНЗИВА

МАЈЕВИЦА НОВО ЖАРИШТЕ

БАЊА ЛУКА, 8. априла (СРНА) — Један српски борац је теже, а двојица лакше рањена у јутрошњем артиљеријско-пјешадијском нападу муслиманске војске на бихаћком ратишту, саопштили су српски војни извори.

У вријеме јављања СРНИНОГ извјештача јутрос у девет часова најжешће пјешадијске борбе воде се на грмушко-грабешком платоу гдје борци Војске Републике Српске (ВРС), већ трећи мјесец одолијевају жестокој офанзиви муслиманских снага.

Након синоћњег артиљеријског напада муслиманских снага по српским положајима на западним и сјеверним дијеловима зворничког ратишта, јутрос је из правца Калесије отпочео пјешадијски пробој кроз српске линије одбране у рејону Мемића.

Српска страна била је приморана да узврати на напад, након чега су дејства престала.

На оловско-кладањском ратишту муслиманске снаге су протекле ноћи и јутрос интензивирале офанзивна дејства на подручју Дрецеља, четири километра југоисточно од Олова, а на правцу Олово-Кладањ регистровано је гомилање нових муслиманских формација и борбене технике.

Ново жариште муслиманске прољетне офанзиве је и Мајевица. На овом подручју јутрос су обновљени јуче започети жестоки напади муслиманске војске из правца Горње Тузле и Сељубља на српске положаје у Коњиковићима, Јабланици и Бањ Брду. Повријеђених на српској страни није било, а линије разграничења нису помјерене.

Муслиманске снаге данас су прекршиле примирје и на сарајевском ратишту. У раним јутарњим часовима муслимани су пјешадијским наоружањем и тромблонима дејствовали по српским положајима у Мрковићима. Како је у овом нападу лакше рањен један српски борац припадници ВРС били приморани да узврате на ватру.

На посавском дијелу фронта јутро протиче мирно.

ЗА ВИДОВДАН У БАЊОЈ ЛУЦИ

Наука и привреда, стубови будућности: детаљ са састанка

УКЉУЧЕЊЕ У „ЕЛЕКТРОНСКИ МОСТ"

БАЊА ЛУКА, 8. априла — У Пословном центу „Албатрос" данас је одржан састанак **Мише Спајића**, дугогодишњег југословенског дипломате сада активног у Друштву „Саборност" из Београда, и представника бањолучког Универзитета, привреде и информативних медија. Непосредни повод састанка је припрема посјете Срба који живе и раде у Сједињеним Америчким Државама — професора са америчких универзитета и привредника — Бањој Луци за Видовдан ове године.

- Наши угледни, прави људи из Америке хоће да дођу у Бању Луку, да виде потребе овог града и регије, да обиђу Универзитет и предузећа, да виде вјерске и културне споменике. Желе да на лицу мјеста договоре будућу сарадњу и укључење науке и привреде овог града у „електронски мост" свих Срба свијета који се гради - рекао је Миша Спајић.

На састанку је договорено да се припреми оперативан, реалан, пројекат трајне сарадње и помоћи Срба из дијаспоре Србима у Бањој Луци и отаџбини. У том смислу истакнута су најважнија два циља: научна и материјална помоћ Универзитету и оживљавање привреде.

Р.Р.

ЧАРЛС РЕДМАН СТИГАО У САРАЈЕВО

КЛИНТОН НУДИ ЕВРОПСКИ КОНЦЕПТ

САРАЈЕВО, 8. АПРИЛА (СРНА) — Специјални амерички изасланик за бившу Југославију Чарлс Редман стигао је јутрос у Сарајево како би покушао да посредује у преговорима између муслимана и Срба о глобалном примирју сазнаје АФП у Главном штабу УНПРОФОР-а.

Како су потврдили муслимански извори, Редман би требало да се састане са муслиманским предсједником **Алијом Изетбеговићем**.

По доласку у Сарајево амерички дипломата се срео са командантом УНПРОФОР-а за бившу Босну и Херцеговину (БиХ) британским генералом **Мајклом Роузом**

Према писању јучерашњег „Вашингтон поста", Редман је у Сарајево дошао са поруком америчког предсједника Била Клинтона који свим странама у бившој БиХ предлаже територијалну подјелу на основу плана Европске уније по којем би муслиманско-хрватској страни припало 51, а српској 49 одсто територије ове бивше југословенске републике.

Фруктонја БАЊА ЛУКА

„КРАЈИНА ОСИГУРАЊЕ" АД БАЊА ЛУКА

ДАНАС У „ГЛАСУ СРПСКОМ"

ЊЕГОВА СВЕТОСТ ПАТРИЈАРХ СРПСКИ ГОСПОДИН ПАВЛЕ ПОСЈЕТИО ЗАПАДНУ СЛАВОНИЈУ

СРБИ НА СВОЈОЈ ЗЕМЉИ

Освештања славског колача у близини Саборне цркве у Пакрацу

(Стране 10. и 11)

ВЛАДИМИР ЦУРКО, НОВИ ШЕФ УНХЦР КАНЦЕЛАРИЈЕ У БАЊОЈ ЛУЦИ

ПОМОЋИ ЋЕМО СВИМА

Страна 12.

МУСЛИМАНСКА ОФАНЗИВА НА ГОРАЖДАНСКОМ РАТИШТУ

ВРИЈЕМЕ СМРТИ И ЛАЖИ

страна 7.

ИНТЕРВЈУ „ГЛАСА СРПСКОГ": ДРАГОШ КАЛАЈИЋ, ПУБЛИЦИСТА, СЛИКАР, НОВИНАР, КЊИЖЕВНИК, ПОЛЕМИЧАР, ЕСТЕТА...

СРПСКИ ДУХ СПАС ЕВРОПЕ

Страна 5.

КУЛТУРА, УМЈЕТНОСТ, ПРОСВЈЕТА

ТРЕБИЊЕ — ДУЧИЋЕВЕ ВЕЧЕРИ ПОЕЗИЈЕ

ДОДИЈЕЉЕНА НАГРАДА СТЕВАНУ РАИЧКОВИЋУ

страна 8.

Галерија „Гласа српског": Сава ПОПОВИЋ ИВАНОВ (1887 - 1955)

КРСТ ИЗ БАЈРОЈТА

страна 9.

Учимо српски

ТРАГАЊЕ ПО ЗАВИЈАНИМ БРЕГОВИМА

страна 8.

КОМЕНТАР

ТРИ БОЈЕВА ЗРНА

Многе резолуције Савјета безбједности УН, које се тичу босанскохерцеговачког рата, показале су се апсурдним. Једна од најапсурднијих је она о тзв. „заштићеним зонама", којом Уједињене націје стају у отворену заштиту најмилитантнијих муслиманских енклава. Посебно апсурдно је проглашавање заштићеним зонама Горажде, Жепе и Сребренице, енклава које су у потпуном српском окружењу.

Тај апсурд постаје на неки начин схватљив само ако се знају прави циљеви тзв. међународне заједнице и исламског свијета, који из својих посебних интереса иду на продужетак рата.

Ове енклаве су као три бојева зрна у рањеном тијелу. Оне су кључ рата и мира на просторима бивше Босне и Херцеговине. Све док оне буду у статусу који им је тзв. међународна заједница обезбиједила, не може се говорити о миру. Помоћу њих, свјетски моћници утичу на продужетак рата. Не само што ратоборне џихад-ратнике у овим градовима допингују новим количинама оружја, које без милости пуца према српским положајима, већ што ове енклаве и даље подгријевају муслиманске идеје о продору на исток и успостављању тзв. „зелене трансферзале", преко Рашке области (Санџака) и Косова и Метохије. Та „зелена трансферзала" додуше, већ је испрекидана, али муслиманске вође и даље се надају да је уз помоћ „међународне заједнице" могу „зауставити". Зато ове енклаве муслиманима представљају мотив за даље ратовање, узнаду да ће и послије многих изгубљених битака, „турске" бити онако како је рекао рахметли Тургут Озал - „од Кинеског зида до Јадранског мора".

Да није енклава у источној Босни, сарајевски „везири" морали би да се помире са судбином да више не вриједе никаква ратна „возања" по замишљеној „зеленој трансферзали". Али... Режисерима „новог свјетског поретка" и произвођачима рата у интересу је да се што више оружја троши, што ће рећи продаје и купује.

Отуда и овакво саопштење Савјета безбједности поводом муслиманске офанзиве „Коначно ослобођење цјеловите Босне и Херцеговине", коју је муслиманско вођство мјесецима припремало, а онда и започело, баш из Горажде: „Савјет безбједности најоштрије примјећује стално нарушавање резолуције 824 и 836 које се односе на увођење заштићених зона. Савјет безбједности одлучно захтијева да се одмах обуставе сви даљи напади на заштићену зону Горажде..."

Ето, тако, Савјет безбједности поручује Србима да прекину са „нападима" на Горажде, али не каже и муслиманима да обуставе нападе - из Горажде!

Рат се, дакле, наставља!

Муслимани ће и даље јуришати на Дрину, која је за њих појам споне са исламским свијетом (преко Рашке и Космета). Ове сукобе, логично је очекивати, провоцираће и даље они који сањају о „предзиђу" католичке вјере на Дрини, али и они који би Србију и православље могли да „поднесу" само до ове ријеке. Зар први већи оружани сукоб у бившој Босни и Херцеговини нису почели баш поред Дрине (Бијељина, Зворник, Братунац, Вишеград, Фоча...)?! Сан о граници на Дрини се и даље сања, поготово послије потписивања споразума о муслиманско-хрватској федерацији.

Дрина је симбол српске патње српског постојања - српска кичма. Појам јединственог српског бића. Зато, српско попуштање на Дрини значило би слабљење сопственог ослонца и довођење у ситуацију поновног повијања — на сопственој земљи.

А опстанак муслиманских енклава Горажде, Жепче и Сребренице унутар српске територије значи да ће Дрина и даље бити не само „крива" већ и - крвава!

Јован ЈАЊИЋ

РЕКЛИ СУ • РЕКЛИ СУ • РЕКЛИ СУ

МИЋО СТАНИШИЋ, МИНИСТАР УНУТРАШЊИХ ПОСЛОВА РС

ЗАШТИТИЋЕМО СВЕ СТАНОВНИКЕ РЕПУБЛИКЕ

— Већ су и они дијелови свијета, који су то до сада најмање жељели, морали признати да на просторима бивше БиХ постоји најмлађа српска држава, са свим прерогативима модерне државе коју нормално већ сада карактерише, из дана у дан све организованија државна власт. Присутност тог фактора, све разумне јасно опомиње да ћемо бити категорични и бескомпромисни у кориштењу свих уставом и законом расположивих средстава у циљу сачувања уставног поретка, обезбјеђења имовинске и правне сигурност као и заштити живота свих који живе на простору Републике Српске.

Сходно свему напријед поменутом, наш однос према виновницима приједорског злочина мора бити свима јасан.

ВОРЕН КРИСТОФЕР НАЈАВЉУЈЕ ВАЗДУШНЕ НАПАДЕ НАТО НА СРПСКЕ ПОЛОЖАЈЕ ОКО ГОРАЖДА

ЗАОШТРАВАЊЕ ПРЕМА СРБИМА

• Амерички државни секретар тражи да се у Горажде што прије пошаљу трупе УН како би се, уколико оне западну у тешкоће, остварила могућност за извођење ваздушних напада • Намјера америчке администрације да притекне у помоћ муслиманској страни и поправи њену преговарачку позицију

ВАШИНГТОН, 8. априла (Танјуг) - Амерички државни секретар Ворен Кристофер заузео је у четвртак увече изузетно агресиван став према босанским Србима најављујући намјеру САД да инсистирају на ваздушном удару НАТО-а на положаје Срба око Горажда. Кристофер је изјавио да Америка тражи да се у Горажде што прије пошаљу трупе Уједињених нација како би се остварила могућност за извођење ваздушних напада.

„Надамо се да ће те трупе стићи што прије... Оне ће нам пружити могућност за додатне опције. Ако оне тамо дођу и западну у тешкоће, ми онда имамо могућност и право, на основу досадашњих НАТО прерогатива, да им притекнемо у помоћ", рекао је Кристофер у ТВ емисији „Мекнил Лерер".

На примједбу да то звучи као да САД форсирају долазак „плавих шљемова" у Горажде како би имале политичко покриће за ваздушне нападе, Кристофер је одговорио: „Да, то би могла бити основа за евентуалне ваздушне нападе".

Клинтонов савјетник за националну безбједност **Ентони Лејк** у четвртак је, такође, запријетио босанским Србима и рекао да ни предсједник нити било ко од његових савјетника не искључује могућност ваздушних напада. Говорећи на једном универзитету у Балтимору, Лејк је рекао да је недавни уговор између мсулимана и Хрвата у Босни промијенио баланс снага и ојачао притисак на Србе да приступе мировном процесу који води Америка.

Ми смо стигли до прекретнице у Босни и ове борбе нас не чуде. У моменту када треба да почне нова рунда преговора, свака страна има намјеру да поправи положај на терену".

Кристоферова и Лејкова изјава, и усаглашено заоштравање према Србима, оцјењују се овдје као намјера администрације да притекне у помоћ муслиманској страни и поправи њену преговарачку позицију, а истовремено стави до знања Србима да ће се Америка супротставити употреби територијалних поена као аргумента за преговарачким столом.

Очигледно синхронизован, иступ Лејка и Кристофера такође је, без сумње, усмјерен да демантује разилажење између Пентагона и Клинтонових политичких савјетника. Секретар за одбрану **Пери** и начелник генерештаба **Шаликашвили**, изјаснили су се ове седмице против примјене формуле сарајевског ултиматума на случај Горажда, што је изазвало критике у медијима и оптужбе да Вашингтон тиме охрабрује српску страну у офанзиви на Горажде.

Кристофер, Лејк и Пери имали су у сриједу у Бијелој кући састанак на коме је расправљана настала ситуација и, по свему судећи, радикални ставови Лејка (и све више Кристофера) однијели су побједу.

Општи је утисак, ипак, да се цијела игра пријетњи и ескалације игра да би се отворила шансе америчком преговарачу **Чарлсу Редману** који је управо почео нову рунду дипломатске акције у региону.

СТАВ ХДЗ—а У ХРВАТСКО—МУСЛИМАНСКОЈ СКУПШТИНИ

ИЗЕТБЕГОВИЋ НЕ МОЖЕ БИТИ ПРЕДСЈЕДНИК

САРАЈЕВО, 8. априла (СРНА) - Ми знамо да Странка демократске акције (СДА) настоји да **Алију Изетбеговића** промовише у предсједника новоуспостављене федерације, али то нећемо дозволити ни по коју цијену преноси данас Хрватски радио Херцег-Босне изјаву Владе Панчића предсједника Клуба посланика Хрватске демократске заједнице у хрватско-муслиманској скупштини.

У изјави датој „Хрватском гласнику", листу ХДЗ-а за подручје Америке, Панчић је одбијање муслиманске стране да прихвати кандидатуру **Крешимира Зубака** за предсједника Федерације назвао „неуставним и некултурним", а за наставак хрватско-муслиманских сукоба око Горњег-Вакуфа, Бугојна и Мостара оптужио „Ганићеву фундаменталистичку струју у Сарајеву.

„Ако они послије свега што се десило за предсједника Републике кандидује Изетбеговића, онда и господин **Мате Бобан** мора бити бар предсједник Владе", истакао је Панчић.

"ГЛАС СРПСКИ" ДНЕВНЕ НОВИНЕ НАРОДНЕ СКУПШТИНЕ РЕПУБЛИКЕ СРПСКЕ
в.д. главни и одговорни уредник
Миро МЛАЂЕНОВИЋ

ИЗДАЈЕ И ШТАМПА ЈАВНО ПРЕДУЗЕЋЕ "ГЛАС СРПСКИ" УЛ. СКЕНДЕРА КУЛЕНОВИЋА 93 БАЊА ЛУКА
Директор предузећа
Предраг НИКОЛИЋ

Први број „Гласа" изашао је као орган НОП-а за Босанску крајину у Жупици крај Дрвара, 31. јула 1943. године. Од 8. фебруара 1983. године „Глас" излази као дневни лист.
Од 15. септембра 1992. године излази као дневни лист Републике Српске.
Указом Предсједника Републике Српске од 9. јануара 1994. године лист „Глас српски" одликован је Орденом његоша првог реда.
Редакција телефони: главни и одговорни уредник 12-032, дес 12-078 12-084 дактилографи 12-004, телефакс 12-283.
Огласно у Улици Краља Алфонса 13. бр. 1. Телефон 11-948. Шеф пласмана 12-071. Рукописи се не враћају.

Телефони Јавног предузећа „Глас српски": централа (078) 12-390, 12-394. Директор предузећа 11-659 и 12-263, телефакс 12-283.
Динарске уплате на жиро-рачун за старе динаре бр. 10500-601-5-12456 и за нове динаре бр. 30500-601-0-12456 код СДК Бања Лука. Уплате на девизни рачун бр. 10500-820-71000-522 код Балуче банке ДД Бања Лука.
КОПИЈУ УПЛАТНИЦЕ ЗА ПРЕТПЛАТУ ПОСЛАТИ НА ОГЛАСНО.
Рјешењем Министарства информација Републике Српске бр. 01-413/93 лист је уписан у Регистар јавних гласила под редним бројем 35.
На основу тарифе пореза на промет тарифни број 8 тачка 1 под 13 на дневне новине „Глас српски" порез на промет плаћа се по стопи од 3% (Сл. гласник Републике Српске) бр. 16/92).

СПРОВОЂЕЊЕ КРАЈИНСКО-ХРВАТСКОГ СПОРАЗУМА

РАСТАВЉЕНА ПЈЕШАДИЈА

КНИН, 8. априла — Помоћник команданта ГШ Српске војске Крајине потпуковник **Маринко Гајић** изјавио је да су се до 9 часова на прописане удаљености повукли припадници пјешадијских јединица. Он је рекао да су се мањи проблеми јавили у западној Славонији, али се очекује да ће бити ријешени у току дана.

До поподнева није се огласио Унпрофор, чије ће се јединице размјестити између крајинске и хрватске пјешадије.

Д.П.

ЧЕСТИТКА КОМАНДАНТА СЕКТОРА ЈУГ УНПРОФОР—а КОМАНДАНТУ СЕДМОГ КОРПУСА СРПСКЕ ВОЈСКЕ КРАЈИНЕ ПУКОВНИКУ СЛОБОДАНУ ВУКОСАВЉЕВИЋУ

ПОШТОВАЊЕ И ДИВЉЕЊЕ

Поштовани Слободане:

Желим лично да Вам честитам на ефикасном и брзом начину на који су ваше трупе, 4. априла 1994. повукле своје тешко наоружање на удаљеност од 10 и 20 км од линија и у складишне просторе. Ја сам гледао дио тих повлачења и било је очигледно да иза њих стоји пуно доброг планирања и координације. Друге акције које произлазе из спровођења овог споразума о прекиду ватре су исто тако добро изведене. Ви, ваши команданти и штабови, као и ваши војници заслужујете поштовање и дивљење од свих што сте завршили ову комплексну операцију на вријеме и на тако лијеп начин.

Када пређемо на сљедећи корак, ја и моје колеге смо увјерени да ћемо видјети сличну високу ефикасност и сарадњу. Могу да Вас увјерим да сам обавијестио Хрвате о вашем одличном поштовању временског рока, и сигуран сам да ће ово сазнање гарантирати наставак њихове сарадње исто тако.

Молим вас да примите на знање да и даље заједно с вама, имамо најбоља настојања у служби часног мира којем сви ми тежимо.

Најсрдачнији поздрави.

Генерал Џорџ ЕРИНГ

ПОЧЕЛА СЈЕДНИЦА СКУПШТИНЕ РСК

О ПРЕГОВОРИМА ИЗА ЗАТВОРЕНИХ ВРАТА

КНИН, 8. априла — Са два часа закашњења почела је друга сједница првог редовног засједања Скупштине РСК. Кашњење је образложено неспоразумима са телевизијом око директног преноса. Искључивање овог облика јавности рада предсједник Скупштине **РСК Бранко Војница** окарактерисао је као један од примјера јавних омаловажавања Скупштине и настојања да се онемогући њен рад.

— Као шеф посланичке групе Српске радиклане странке изјављујем у име својих колега да нам је циљ оно што су интереси српског народа и ничим нисмо заслужили прозивања — изјавио је **Бранко Вујић**.

Сједница је настављена расправом о мировним преговорима у Загребу, која се одвија без присуства новинара.

Пропонгирана је расправа о мандатару и саставу Владе и политичко-безбједносној ситуацији у Републици Српској Крајини за идућу сједницу, која ће бити одржана 20. априла.

Д.П.

МКЦК КАНЦЕЛАРИЈА У БАЊОЈ ЛУЦИ ПОМАЖЕ КБЦ И „ПРЕКО МАНДАТА"

Помоћ МКЦК

ПОМОЋ ЗА ДИЈАГНОСТИКУ

БАЊА ЛУКА, 8. априла — Поред мјесечног „сљедовања" у лијековима, санитетском материјалу и дезинфекционим средствима, Међународни комитет Црвеног крста донио је јуче бањолучком КБЦ и цијев за ЦТ-апарат, вриједну 65.000 марака.

Примајући овај вриједан поклон у име КБЦ, **магистра Радојка Малбашић** истакла је одличну сарадњу са овом међународном хуманитарном организацијом и додала да помоћ у лијековима коју КБЦ добија од МКЦК сваког мјесеца износи просјечно 60 одсто потреба у лијековима ове болничке установе, односно пацијената који се у њој лијече.

Захваљујући МКЦК и Служба за трансфузију нормално функционише, а и помоћ у санитетском материјалу и средствима за дезинфекцију није занемарљива.

У Клиничко-болничком центру истичу да апарат за ЦТ не ради од прошлог љета, а да је његова важност у дијагностицирању велика. Будући да се годишње „потроши" једна цијев, апарат ће бити коришћен само за оне најозбиљније случајеве. Како кажу у овој установи, то диктирају и висока цијена и ембарго који онемогућава увоз.

Р.К.

ДЕТОНАЦИЈЕ У СЕСВЕТАМА НАСТАВЉЕНЕ И ДАНАС

НЕСТАЛО ПЕТ ОСОБА

ЗАГРЕБ, 8. априла (Танјуг) - Спорадичне детонације из складишта муниције и оружја у Дубоком Долу код Сесвета, близу Загреба, чују се и данас.

Општа опасност, проглашена јуче по подне, важи и данас на подручју општине Сесвете, Дуго Село и Загребачке Дубраве.

Према најновијим информацијама, пет лица се сматра несталим, а 17 рањених је смјештено у загребачким болницама. Четворо је у тешком стању.

О узроцима експлозије још нема никаквих информација. Хрватски премијер и шеф кризног штаба формираног поводом катастрофе у Сесветама **Никица Валентић** изјавио је да нема још никаквих знакова који би указивали на узрок несреће, нагласивши да „ниједна могућност није искључена".

Колико је жестока била серија експлозија, која траје непрекидно од јуче, показује и податак да је пламен кугла достизала висину до стотину метара, а да се густи црни дим као огромни облак надвио над Сесветама.

Један пројектил је ранио једну особу на тениском игралишту недалеко од центра Загреба.

У Сесветама је у току биолошко испитивање подручја, али је, према званичним саопштењима, утврђено да нема концентрације опасних и отровних гасова.

У међувремену, посланици опозиционих странака у хрватском Сабору данас су затражили одговорност министра, одбране **Гојка Шушка** и затражили да му се изгласа неповјерење.

ИЗВРШНИ ОДБОР БАЊОЛУЧКЕ ОПШТИНЕ

СТАНОВИ ПО НОВИМ ПРАВИЛИМА

БАЊА ЛУКА, 8. априла - Упутићемо приједлог Влади Републике Српске да другачије регулише сјечу шума и додјелу дрвета. То значи да се на нивоу Републике одреди у којим шумама ће се дрво сјећи, ко ће тај посао обављати и коме ће се огрјев дати - један је од закључака донесених данас на сједници Извршног одбора бањолучке општине.

На сједници су утврђени и нови критеријуми за додјелу станова. Приоритет имају породице погинулих бораца и инвалида овог рата, док су ратници подијељени у три категорије: борце, борце учеснике рата и посебне борце. Стручњаци и научни радници имају право на просторију више. Заинтересовани на листу за додјелу стана могу доћи подношењем пријаве, путем конкурса.

Извршни одбор је усвојио информацију о снабдјевености града прехрамбеним производима и основним енергентима.

Донесена је и одлука о формирању одбора за организовање прославе Видовдана.

Љ. БОЖИЋ

СКУПШТИНА ОПШТИНЕ КРУПА НА УНИ

СВЕ СПРЕМНО ЗА СЈЕТВУ

КРУПА НА УНИ, 8. априла — Одборници Скупштине општине усвојили су на данашњој сједници Скупштине програм прољећне сјетве која у крупској општини треба да се обави, на површини од 3.145 хектара.

Према ономе што је у расправи речено, прољећна сјетва и одбрана западне границе РС су најпречи задаци. Иначе, припреме за сјетву су на вријеме и добро обављене, закључак је одборника. Пољопривредницима је обезбијеђена планирана количина нафте. По повољној цијени они су већ откупили више од 120 тона нафте.

П.Д.

БАЊА ЛУКА

УЧЕНИЦИ ДАРОВАЛИ КРВ

БАЊА ЛУКА, 8. априла - Сто двадесет ученика Металске школе у Бањој Луци спровело је данас акцију добровољног даривања крви. **Златко Великоња, секретар Металске школе и организатор ове акције, дао је крв четрдесет први пут.**

Бојандић Славиша, ученик III разреда Металске школе, први пут дарује крв, али не и послједњи, како нам је рекао

Снимио: О. Радошевић

ИРФАН ЉУБИЈАНКИЋ О ИЗБОРУ ПРЕДСЈЕДНИКА ДВОЈНЕ ФЕДЕРАЦИЈЕ

ГЛАС ЗА ИЗЕТБЕГОВИЋА

САРАЈЕВО, 8. априла (СРНА) — Муслиманска страна ће се заузети да у првом раздобљу предсједник хрватско-муслиманске федерације буде **Алија Изетбеговић**, изјавио је муслимански министар иностраних послова **Ирфан Љубијанкић**, чије ријечи преноси загребачки „Вечерњи лист", у јучерашњем броју.

Љубијанкић је навео да ће се односи унутар хрватско-муслиманске федерације прецизирати у наредним разговорима између двије стране, „уз услове да се казне ратни злочинци и да се омогући повратак избјеглица".

САОПШТЕЊЕ ЈЕВРЕЈСКЕ ОПШТИНЕ ДОБОЈ

ПОДРШКА СРПСКОМ НАРОДУ

ДОБОЈ, 8. априла — У јучерашњем саопштењу, чији је потписник Јеврејска општина Добој, енергично се демантују оптужбе УНХЦР-а, других међународних организација и неких средстава јавног информисања о наводном етничком чишћењу и угрожености права националних мањина у добојској регији. У њему се каже:

„Јевреји у Добоју, Теслићу и Шамцу су лојални грађани Републике Српске у потпуности равноправни чланови друштва, те испуњавају све обавезе и имају апсолутно сва права. До сада се није догодило да представник нашег народа има било каквих проблема".

На крају саопштења се истиче да Јеврејска општина Добој даје пуну подршку праведној борби српског народа.

М.К.

ТРАГАЊЕ ЗА МОДЕЛОМ

СПЕЦИФИЧНОСТИ ПРОВОЂЕЊА СТАБИЛИЗАЦИОНОГ ПРОГРАМА У РЕПУБЛИЦИ СРПСКОЈ

проф. др. Рајко ТОМАШ

● Да би програм који је конципиран у СР Југославији дао резултате и у Републици Српској мораће се тражити специфичан модел и стварање новог амбијента привређивања који, прије свега мора уважити чињеницу да још траје рат

Чињеница да се на подручју Републике Српске води рат и да су њени укупни потенцијали ангажовани у функцији одбране, сама по себи указује на битно другачији редоспијед друштвених циљева и приоритета у односу на земље у којима је мир, па и у односу на СР Југославију. Примјена стабилизационог програма који је конципиран у СР Југославији, а тиме и прилагођен властитим проблемима, на битно другачије друштвене околности које владају у Републици Српској захтијева специфично обликовање мјера којима се проводи програм, уколико се желе избјећи нови поремећаји у привреди и друштву, те укопико се жели да програм да очекиване ефекте. Наравно, програм би се могао проводити на јединствен начин укопико би постојала сагласност СР Југославије да проблеме одбране и обнове третира као заједничке. Та варијанта очито укључује политичку платформу државотворног уједињења.

Република Српска је приступила програму монетарне реформе, преузимајући тиме у цјелини прогнсе СР Југославије из области монетарне политике и платног промета. Уз то, Влада Републике Српске се опредијелила да, уз мање корекције и прилагођавања, примјењује и све остале прописе Републике Српске и СР Југославије који се односе на економски опоравак. Оваква опредјељења подстакнута су: објективним економским друштвеним проблемима и нужношћу да се они рјешавају, те нескривеном жељом српских земаља западно од Дрине да се у сваком погледу, укључујући у економски, што више вежу за Србију. Међутим, опредјељењем за подршку и укључењем у програм монетарне реформе и привредног опоравка, Република Српска је преузела обавезу стварања на свом подручју сасвим новог амбијента привређивања, од раније непознатог на овом простору, за шта реалне околности нису ни најмање погодне.

У принципу, Република Српска се нашла у таквим објективним околностима да су јој промјене у економском систему неминовне. Монетарни и фискални систем су се распали. Иностранi новац пређутно је преузео функције домаћег новца. „Сива економија" убрзано се ширила на све већи дио друштвеног производа. Подстицајне функције система цијена у стварању друштвеног богатства су парализане. Влада је постала немоћна да управља макроекономским агрегатима... У таквом амбијенту појавио се Програм монетарне реформе и привредног опоравка који је зрачио оптимизмом. У моменту прихватања програма није се много размишљало о проблемима који ће пратити његово провођење, о специфичним аспектима његове примјене у Републици Српској, а о могућности да програм не успије није се ни помишљало. Издвојићемо само неке специфичне аспекте примјене до сада постављених рјешења, не претендујући да кроз њих опишемо цјелину различитих услова.

Као што је већ помињано Република Српска је у рату који има изузетно специфичне економске импликације.

Програм монетарне реформе и привредног опоравка, супротно од описаних посљедица рата, подразумијева управо стабилизовање услова привређивања како би се подстакла аутентична предузетничка мотивација. Једна од кључних полуга стабилизовања услова привређивања јесте смањивање и стављање под ригорозну контролу јавне потрошње. Издаци за одбрану, који у Републици Српској чине највећи дио јавне потрошње, тешко се могу прецизно планирати и поуздано уклопити у рестриктивно постављене пројекције буџета, јер то не зависи само од нас него и од супротне стране у рату.

Наравно, имамо на уму да рату Републици Српској имв велики утицај на привреду СР Југославије. Међутим, на једној страни, сусрећемо се са ратом који не можемо аутономно контролисати, а на другој страни, са врло рестриктивним захтјевима програма међународне реформе и привредног опоравка који смо преузели из СР Југославије. Наши одбрамбени издаци утичаће на висок ниво јавне потрошње и одржавање његове структуре која није подстицајна за предузећа. Због тога, да би програм успио и код нас мораће се тражити модели да се постојећа формула „утврђивања јединственог биланса свих буџета по јединственој методологији" прошири на солидарно покривање дефицита буџета Републике Српске за одбрамбене издатке.

СПЕЦИФИЧНОСТИ

Детаљнија анализа привредне и друштвене ситуације у Републици Српској и њено поређење са стањем у СР Југославији, које је исходиште програма, указало би на још неке специфичне моменте стабилизационе политике и отворило још низ дилема. Међутим, мишљења смо да су напријед покренута кључна питања од чијег рјешавања зависи успјешност провођења, тако да је на овом нивоу анализе улажење у детаље сувишно. Дакле, успјех програма на подручју Републике Српске зависиће од тога да ли се његовим провођењем на овом простору, ефикасније него до сада, рјешавају слиједећи проблеми: право, финансирање одбране, друго, оживљавање производње и треће, социјална заштита становништва. То су аспекти живота од којих зависи опстанак Републике Српске, те је и разумљиво да се успјешност сваког програма у овом тренутку мјери кроз ефикасност рјешавања проблема који у њима настају.

ИНВЕСТИЦИЈЕ

Рат повећава ризик пласмана капитала и док он траје Република Српска ће бити неатрактивна за инвестиције, поготово обимније и дугорочније. Ризик пласмана капитала утиче и на континуитет производње у постојећим предузећима. Исто тако, војно ангажовање великог броја радника битно мијења структуру запослених који покрећу текућу производњу, али истовремено ставља ограничења селективном дјеловању тржишта рада унутар предузећа. Под утицајем рата јавна потрошња расте и значајно се преструктурира. Уз то, смањује се вјероватноћа остваривања пројекције јавне потрошње, што у економску политику уноси нестабилност.

ПРИВАТИЗАЦИЈА

Значајну улогу у јачању предузетничког концепта привређивања и мотивисању раста производње има приватизација друштвене својине, као процес који подстиче ефикасност привређивања. У Републици Српској заустављен је процес приватизације и извршена национализација друштвене својине. У овом моменту ефекте приватизације немогуће је користити као подстицајне механизме привређивања. Да би се то могло неопходно је убрзано изграђивати државне институције неопходне за одвијање успјешне приватизације и, наравно, одустати од национализације, те усвојити нови прогресивни закон о приватизацији. То је доста дуг процес који се много спорије одвија од динамике коју намеће провођење Програма, тако да ће у нашој привреди изостати подстицајни ефекти приватизације.

Република Српска има врло специфичну социјалну структуру која захтијева аутентичан социјални програм, поготово у домену дугорочније рјешавања егзистенције појединих категорија становништва. Структура добара којима се задовољава минимум социјалне сигурности битно се разликује за велики број становника у Републици Српској.

Важно је да социјални програм буде ефикасан и да се креће у оквирима предвиђених буџетских расхода.

Број социјално угрожених људи се повећава, а услови за обезбјеђивање социјалне сигурности се сужавају. Велики број предузећа функционише де факто као социјална институција чиме се ублажавају притисци на владин социјални програм. Провођење рестриктивног стабилизационог програма имаће за посљедицу укидање социјалних функција из предузећа чиме ће се, с обзиром на ограничене могућности повећања производње, појачати притисак на социјалне издатке државе. Биће неопходно тражити начин да дио социјалних потреба Српске финансира солидарно СР Југославија (на примјер дио за ратне инвалиде или дјецу погинулих бораца).

Повећање производње у Републици Српској биће изузетно сложена операција у оквирима Програма монетарне реконструкције и стратегије приведног опоравка. Наравно, антиинфлационо дјеловање програма позитивно ће се одразити на одређен раст производње, односно на активирање оног дијела капацитета које је зауставила хиперинфлација. Међутим, за шири размах производње неће се моћи користити неке од мјера које програм предвиђа. Наиме, програм је пошао од претпоставке да ће се сламањем хиперинфлације предузећа стимулисати да продају залихе производа и да тако ослобађају обртни капитал неопходан за обнављање производње. Велики број предузећа нема залихе готових производа (поготово прехрамбена, текстилна, кожарска и неки дијелови металне индустрије), али нема ни потребан капитал за обнављање производње. Велики број наших предузећа има потраживања од државе за испоручене робе, мада су та потраживања вишеструко обезвриједјена и тренутно недовољна да обезбиједе обнављање производње. Због тога ће предузећа бити принуђена да узимају кредите. Тиме ће већ у старту бити угрожена њихова конкурентска способност у односу на предузећа која су имала залихе готових производа. Поред тога, велики број предузећа је у таквом стању да неће моћи добити кредите, јер ће банке, због ограниченог кредитног потенцијала, кредите додјељивати уз највећи степен сигурности. Уз то велики број предузећа не користи довољно капацитете и из објективних разлога као што су недостатак електричне енергије, недостатак транспортних средстава која су ангажована за потребе одбране и слично. Такође, трошкови амортизације су вишеструко потцијењени. Провођење програма подразумијева увођење реалних параметара у пословање, што наговјештава да велики број предузећа неће моћи обезбиједити потребни ниво рентабилитета на тако ниском степену коришћења капацитета.

Имајући све ово у виду, мишљења смо да се на привреду Републике Српске мора примијенити посебан програм оживљавања производње. Тај програм морао би имати флексибилнији однос према објективним условима привређивања сваког предузећа, односно појединих дијелова Републике Српске. Универзална рестриктивност могла би имати погубне посљедице, јер рат је учинио да су под дејством неекономских параметара могућности обнављања производње у предузећима изузетно различите. Наша предузећа су тренутно саставни дио система одбране и саставни дио социјалног програма. Предузећа којима је понашање одређено одбрамбеним и социјалним циљевима не могу у адекватној форми изградити мотивацију коју подразумијева стабилизациони програм.

ИНТЕРВЈУ „ГЛАСА СРПСКОГ"

ДРАГОШ КАЛАЈИЋ, ПУБЛИЦИСТА, СЛИКАР, НОВИНАР, КЊИЖЕВНИК, ПОЛЕМИЧАР, ЕСТЕТА...

СРПСКИ ДУХ СПАС ЕВРОПЕ

Нада ПУВАЧИЋ

• Да није било овог рата, српски народ би се једноставно растворио у котлу званом братство — јединство и отишао би са историјске сцене • Нељудске и геноцидне санкције су пробудиле у нашем народу самопоштовање • Опет бранимо Европу од новог светског поретка, с једне и исламизма и турске хегемоније, с друге стране • Као они своју Европску унију, ми ћемо створити православну заједницу у којој је економија подређена духу, а интерес појединца подређен интересу заједнице

Драгош Калајић: „Срби, својом херојском борбом, отварају перспективу за стварање војног, економског и културног савеза свих православних народа"

РУСИЈА УСТАЈЕ! То више није само утјеха славенском пријатељу у невољи, а поготово не хипотетична теза којој треба времена. То је чињеница која усмјерава нови круг ове планете. Чињеница која мијења однос снаг на брдовитом Балкану, којом Исток „подсјећа" Запад, а које је Вашингтон поготово свјестан.

Истоветним називом своје нове књиге **Русија устаје" Драгош Калајић, публициста, новинар, књижевник, говори** нам о новом свјетском поретку, вашингтонској политици и српском самопоуздању. Из Русије, одакле се вратио пре десетак дана, стигао је у Бању Луку, Книн и Купрес. Као да лично провјерава славенску путању, од Београда до Москве, од Книна преко Бање Луке до Владивостока, о чему је говорио на промоцији своје књиге у Бањој Луци и објашњавао снагу новог славенског Савеза и православља као нове европске цивилизације.

РУСИЈА УСТАЈЕ

Оптимиста сам. Русија устаје. До јесени тамо ће се десити запике промене, а то је истовремено и за нас спас. Пред Белим домом проливена је крв а то, као сав славенски свет, руски народ никад неће опростити својим властодршцима. Они слабе, као и Јељцин, а патриотска опозиција јача. Уз њу је војска која је открила заверу око Белог дома. Ову операцију водила су два пуковника НАТО-пакта, и у њој су учествовале плаћеничке израелске и италијанске специјалне јединице и снајперисти. Погинуло је не 160 него 1800 људи. Дефинитивно, војска и патриотски савез, за кратко време ће вратити на онај пиједестал који јој припада у овом свету.

• За одбрамбени и отаџбински рат који воде Срби рекли сте да је величанствен јер ћемо из њега изаћи јачи. Само, важно је издржати?

— У сваком злу има нешто добро и ово зло које нас је снашло садржи вриједности које морамо умјети препознати, да бисмо из рата који водимо ,одбрамбеног и државотворног рата, извукли оне плодове до којих извјесно без тог рата не бисмо дошли. Да није било овог рата српски народ би се једноставно растворио, у котлу званом братство и јединство, и отишао би са ових простора, са историјске сцене. Овај рат Србе је пробудио из вишедеценијске учмалости, вратио их је са стрмина што су водиле ка амбису. Вратио их је на пут успона ка врху који ће извесно најавити појаву најмоћније културне, економске и војне силе у овом делу света. Да није било овог рата, не би било ни санкција, а оне такође учествују у буђењу српског народа. Захваљујући санкцијама ми се већ две-три године не задужујемо, што је велика добробит. Сви они који проповедају да је за привредни препород и економски развој неопходно задуживати се код интернационалних лихвара или су корисни идиоти или су злонамерни саветодавци. Живот под санкцијама нам је показао да можемо савршено живети без задуживања и стварати услове за економију самодовољности. Ове санкције показале су нам да нам врло мало треба за суверен и независан живот у економском смислу. Нама треба нешто нафте, треба нам мало хемије и нешто мало тржишта, мало спољног тржишта, да бисмо то могли да платимо. Богати смо и по памети, и по ресурсима и по радној снази.

—Не понавља ли се опет српски усуд да овом народу тек патњи и страдање додаје неопходну снагу, а вазиже понос и самопоштовање?

- Те нељудске и геноцидне санкције су пробудиле у нашем народу самопоштовање. Ја не знам народ у Европи који би био у стању да издржите санкције. Чињеница да смо успели да их издржимо свједочи о нашим вредностима. Џорџ Буш, бивши предсједник САД-а, за време свог мандата, рекао да су Срби највећа претња безбедности САД и највећа претња економским и политичким интересима САД-а. Та изјава, наравно, изгледа безумна, под светлом поредби између снага српског народа и САД, али он открива огромни и пресудни значај територије српске отаџбине за политику и за стратегију такозваног новог светског поретка. Зато хоће да нас сломе. У овом рату против толико снажнијег непријатеља ми смо успели да сачувамо наше просторе, нашу отаџбину. То је, значи, онај капитал самопоштовања, капитал самопоуздања, којим ће се хранити све потоње генерације. Ми стварамо једну државу која је већа него што је било Душаново царство и завршавамо један процес који је кренуо прије 600 година. Поново дакле, бранимо Европу. Бранимо је с једне стране од новог светског поретка, а с' друге стране бранимо је од исламизма, од турске хегемоније које хушка Вашингтон против Европе.

• Зашто је Европа тако дуго била збуњена вашингтонском стратегијом, па још инфантилно допушта Америци да јој држи лекције и кроји нове карте европског тла?

— Да бисмо разумели смисао овог рата, морамо знати да је Југославија 1918. године била створена од стране савезника, од лондонске, паришке и вашингтонске политике, а ради стварања бедема који је требао да служи запречавању продора немачких политичких и економских интереса ка Блиском истоку, дакле, ка највећем светском трезору петролеја, који је био и ванредно је значајан, поготово данас. Јер, данас, захваљујући монополу над главним изворištima нафте, САД могу и успевају да уцјењују и Европу и Јапан. Након раслада Југославије, Вашингтон је прионуо на офанзивну алтернативу. На тлу Југославије настоји да створи динамичан пут експанзије турске хегемоније и исламског продора у Европу: од Турске, преко Македоније, која је већ постала турски вазал, Албаније-чланице исламске конференције, закључно са Босном и Херцеговином која је замишљена вашингтонским стратешким плановима као ударна песница у срцу Европе. Вашингтонска политика, под изприком борбе за мултикултурно друштво, бори се против поделе Босне и Херцеговине на три државе јер би у том случају простор намењен муслиманији био редуциран до те мере да муслиманија не би могла извршити ту функцију која јој је и намењена, тј. антиевропску функцију. За остварење тог пута исламског продора и турске хегемоније потребно је повезати муслиманију са Албанијом и Македонијом. Вашингтон се залаже, да посредством санкција, изнуди од Србије статус политичке економије за Косово, Метохију и Рашку, да их претвори у неку врсту „држава у држави" са муслиманском већином, што би наравно омогућило тај континуитет. Ми то не допуштамо и мислим да ће се вашингтонски план изјаловити. Што се тиче бивше Босне и Херцеговине, ми смо имали само два избора. Или да пристанемо на целовиту Босну и Херцеговину где би неминовно хришћани били грађани другог реда или да ту муслиманију сведемо у размере који су безопасни за нас и за Европу. У целовитој Босни и Херцеговини муслимани би врло брзо, силом своје демократске експлозије постали већина а да не говоримо о могућности имиграције муслимана из исламских земаља, о чему су сведочили јавно и вође босанско-херцеговачког исламизма, када су обећавали да ће довести четири милиона муслимана из Турске. Дакле, ако то знамо и ако схватимо какав је прави смисао и циљ вашингтонске политике онда нам је све савршено јасно. У противном, ко не схвата да Вашингтон већ читав век води антиевропску политику, да већ читав век води економски и политички па и војни рат против Европе, тај једноставно и ништа друго не може да схвати. Такав је, нажалост, и др Милорад Екмечић, који ми је пре неколико дана рекао - „Мени је вашингтонска политика апсолутно неразумљива, а ја мислим да ни они ништа не разумеју". Нажалост, Екмечић, не разуме ништа о америчкој политици јер полази од премисе да је она добронамерна. Ако би схватио да је она злонамерна, онда би му било све јасније.

• Нови свјетски поредак, по свему судећи, неуспјела је формула, која је заборавила на могући славенски савез. Често говорите о њему као новој европској цивилизацији. Шта он подразумијева и колико је реалан?.

- Европа и европска цивилизација имају само једну алтернативу, а то је алтернатива коју остварају Срби својом херојском борбом. Срби у авангарди, у борби против новог светског поретка. Срби који остварају перспективу за стварање савеза, војног, економског и културног Савеза свих православних народа. Пред Србима предстоји највећи задатак који може добити један европски народ, а то је стварање нове културне и цивилизацијске алтернативе. Морамо створити нашу православну заједницу као што су Европљани створили своју Европску унију. Наравно, наша заједница ће бити постављена на другим основама. Превасходно ће бити заснована на православном погледу на свет, а то значи да је економија у том свету подређена духу, а да је интерес појединца подређен интересу заједнице. Реч је о заједници коју ће стварати Србија, Бугарска, Румунија, Грчка, Кипар, Украјина, Белорусија и наравно Русија. То можда сада изгледа као утопија, али подсећам да смо пре четири - пет година говорили да је утопија и пропаст Совјетског Савеза, пропаст комунизма или уједињење две Немачке.

КАИРО — ПАРИЗ

— Морамо се пре свега, ослободити комплекса инферорности који смо имали према Западу и који су развијале псеудоинтелектуалне елите низ генерација. Реч је, у ствари, о људима који не познају Запад осим у својству туриста или корисника корупционашких стипендија. Срби који су дуже живели на Западу и који га познају, врло добро знају колико је тај Запад слаб и труо. Нема никакве сумње да су вредности које Срби имају, у ствари, највеће европске вредности, да су се оне најбоље сачувале код Срба. Нас ове санкције буде из сна и очвршћују нам дух и тело, док наша „европска браћа" на Западу већ деценијама живе као под неком врстом наркозе и једноставно не схватају зло које се над њих надвија и разара их. Узмимо за пример Француску: наши псеудоинтелектуалци и наивни Срби су разочарани француском политиком, а не схватају да је француска политика, већ после Де Гола, била изразито антифранцуска и да су све радили против Француза, а у корист великих банкарских савеза, картела и мултинационалних компанија. Они су допустили да Француска данас има званично седам и по милиона, а незванично 11 милиона странаца, Арапа, црнаца, Азијата, углавном муслимана. Тако да је данас Париз други исламски град у свету, одмах после Каира, са перспективом да до 2015. године према налазима Института за демографска истраживања Француске у рођеној земљи Французи постану национална мањина! Мислим да је то оптимистичка пројекција јер она рачуна да ће се обуставити прилив имиграната. Међутим, он се неће зауставити јер се муслимани тамо размножавају афричким наталитетом злоупотребљавајући институције социјалне помоћи. Дакле, муслимани своје жене претварају у машине за рађање деце. Дужничка економија гони масе гладног света ка обећаној земљи звној Европа што драстично мења њену демографску слику. Ја се бојим да ће земље као што је Француска до 2000 године постати, ако већ нису постале, дио Магреба, дио Африке.

Ми живимо не само на крају једног века већ на крају једног циклуса, западног циклуса цивилизације. И по обичају, и по правилу историје, у тим крајевима, при завршецима циклуса, догађаји се убрзавају. Ми живимо у једном убрзаном времену па зато мислим да ће овај савез о којем говоримо, и на којем већ практично радимо, постати стварност врло брзо, можда већ идуће или кроз две године. Морамо припремити стварне политичке патриотске елите свих православних земаља, створити пројекте, тако да када куцне час за тако нешто да будемо спремни за остварење тог пројекта. Тај час ће бити када руске патриотске снаге збаце са себе ову издајничку власт, туђинску, русофобску власт. Мислим да је тај час врло близу.

ПРИЧА О ЈЕДНОМ ВР'ОВЦУ И „ПЛАВИМ БЕРЕТКАМА"

ЗБОГОМ ОРДЕЊЕ!

● Каиро, Александрија, Бејрут, Ел Ариш, Порт Саид... стотину пута је причао својој дјеци о тим далеким градовима, и како су их сви вољели и вјеровали да им — доносе мир ● Можда би вратио одликовања, али су његове кћерке, кад су биле клинке и носиле бецеве, и не знајући, погубиле висока одликовања Уједињених нација

Милкица МИЛОЈЕВИЋ

Чујем, долази тај „умпрофор". Па нек дођу, кад 'оће, нико им не брани, ал' нема од тога ништа. Није то ко што је некад било...

Рече тако, па не доврши реченицу, него само одмахну руком, маниром човјека који зна оно што други не знају. Испи ракију и оде да намири стоку. „Жено, спремај доручак", добаци, успут, више из навике јер је знао да ће доручак чекати, спремљен, на столу.

Била је недјеља, „свечанија" од остапих, јер су дошла дјеца и сви су били на окупу, што се ријетко догађало, откако је почео рат.

XXX

Кћерка је изнијела на сто стари породични албум, купљен у неком базару, у Каиру, године '58. или '59. и сви су се опет радосно „чудили" како је тата био лијеп, у униформи.

Каиро, Александрија, Бејрут, Ел Ариш, Порт Саид... Стотину пута су, досад, чули све те приче, али су хтјели, опет и опет, да слушају како тата прича о тим далеким градовима и сахарској пустињи и бедуинима који су се хранили остацима хране бачеиим у канте за смеће и богатим достојанственим Арапима...

И мада су они имали своје, „разумне и аргументоване разлоге" и тврдили да је добро што мировне снаге долазе, било их је страх што тата каже „нема ништа од тога" и „није то к'о некад". Јер, тата је први рекао, онако, „без разлога", биће рата и рат је почео, као што им је говорио „дјецо, чувајте паре за црне дане", у она срећна времена, кад је њима изгледало да ће сваког дана бити све боље и боље...

XXX

Млади гардијски подофицир се танким брчићима, момак са села који је завршио „четири разреда за двије године", у школи за коју је вукао „бијели камен", да би је онда, послије оног рата, сазидали до зиме, био је један од 1600 изабраних. Први пут се попео на брод да отплови, негдје далеко, преко мора и да „неким пудим људима који ратују" донесе мир. Мировна мисија Уједињених нација на Блиском истоку. Много је пута причао дјеци како му је на броду било мучно и није знао је ли то морска болест или га је стомак заболио од „жвакаћих гума". Јер, дали су сваком по кутијицу „спатких карамела" за које он, момак са села, није знао да треба „жвакати па бацити", него је појео свих двадесет комада за непун сат.

И причао је како је Бејрут био град пун свјетлости и лијепих жена и како су имућепови нових „емгеских" одијела били пуни долара и слика сумњивих лица, која су тражили по велегдрадским баровима, пијући пиво и шампањац и забављајући се са „оним" женама...

Па како су ишли да виде Кеопсову пирамиду и како су се робови, за ситан новац дат њиховим господарима, такмичили који ће прије устрчати на врх чудесне грађевине. И како су се спикали на камилама, у цивилу, за успомену.

И како су их, свуда, дочекивали као пријатеље, кад би чули да су из Југославије. „Тито-Насер, сава-сава!", говорили су бедуини и смијешкали се, и пипали њихове сјајне униформе. И добро је што је било тако, јер су се они, бедуини, привлачили неосјетно, преко пустињског пијеска, преко бескрајне равнице коју су момци у плавим беретама мотрили непрестано и чинило се да ту „ни мува не може пропетљати". А бедуин би се привукао, неопажено, иза леђа, стражару, спреман да му једним вјештим покретном поломи врат.

И како су, војници Уједињених нација, млади Европљани, ненавикнути на пустињску врућину, падали у несвијест на стражи.

Али, њих, Југословене, вољели су сви и сви им вјеровали, без обзира на којој страни фронта су били. И како он, млади гардијски подофицир, момак са села, није ни распознавао које у којој војсци, нити га се то тицало.

Само су знали да је војска у којој има жена израелска војска. Па су израелске дјевојке - војници излазиле на осматрачнице у купаћим костимима, намјерно изазивајући свјетлопуте младиће у плавим беретама.

И причао је како су, у вријеме клањања, чували арапске дуђане од пљачке, јер газде, ни за какво богатство, не би прекинуле молитву. А то су вријеме користили они који нису у Алаха вјеровали да испразне тезге. Али су момци у плавим беретама, са откоченим пушкама, стајали на вратима. И ником од њих, никад, није пало на памет да нешто узму и „наплате" стражарење. Таман посла!

XXX

Причао је како су се купали у Средоземном мору и да ни тад нису скидали са врата „плочице за идентификацију", јер се то није смјело и јер њих војничка дисциплина није напуштала „ни кад су спавали".

И како је он упазио у воду само до кољена, јер није знао да плива. Као што ни данас не зна да плива иако је обишао мора и мора. И старија кћерка, која је вољела да чита књиге и да запјева у друштву, и која је и сада, у тридесетој години, била „осјетљива као дијете", сјети се како је Данко Поповић у „Књизи о Милутину" написао да су Срби „народ сувоземан".

А кад је тата причао о Александрији, млађа кћерка, паметница, која се занимала за математику, компјутере и историју, питала га је „је ли остало ишта од чувене александријске библиотеке". И сви су осјетили да је то питање неумјесно.

XXX

Па је послије тата причао како су ишли на пријем код амбасадора, и како је тамо упознао једног богатог македонског емигранта и како му је тај богати Македонац понудио да остане у Кајру и ожени се његовом лијепом кћерком, којој се допао млади гардијски подофицир, па је хтјела да га има, као што је хтјела за рођендан нову хаљину из Париза. А он је учтиво одбио ту примамљиву понуду и напунио војничке кофере свилом за снахе и за сестру јединицу. И сјео, први пут, у авион и одлетио у домовину. Сви су једва чекали да се врате. Били су заљубљени. Градски момци су били заљубљени у Југославију, а он, момак са села, у своју Вр'овину.

xxx

Причао је још, кад су стигли на Блиски исток, како су имали смотру и како им је командант, белгијски или британски генерал, рекао: „Чувајте се, нисте овдје дошли да изгинете".

А кад се вратио у Београд, рекли су му да је талентован и млад и да би требало да упише Војну академију. И како је отишао на љекарски преглед, па му је неки капетан рекао да „нема висину", јер му „фале два центиметра и то, овако у ципелама". А он му је „храбро" одговорио: „Друже капетане, не мислите ваљда да ћу ићи бос у службу". И никад није постао официр.

xxx

А кад је почео рат, за који је он знао да га мора бити било му је криво што није официр и што су га због година пребацили у „Б" формацију, иначе би им он „показао како се ратује" и шта је војска и шта је дисциплина. И нема ту „оћу-нећу" и нема долазити сваки час кући и спавати на стражи, бога ти!

Али није отишао у рат, остао је у Вр'овини, да копа земљу и чува овце и дочекује дјецу и васпитава унука. И само би понекад рекао, у шали, „ја и моја баба смо донатори, хранимо три борца и њихове породице". И кад се најмлађи, син јединац, насљедник, спремао у војску, рекао је „мушко је, и треба да иде у војску". И грдно је његову мајку и сестре што плачу и „чега има да се боје"... Само се понекад будио ноћу и дуго није могао да заспи.

xxx

Први је рекао „нема ништа до тог 'умпрофора', није то к'о некад". А кад су на дневнику причали да „Удружење бивших припадника снага уједињених нација" протестује због понашања УНПРОФОР-а, он то није чуо јер је унук баш тад загламио. Није ни знао да такво удружење постоји. И да хоће да врате сва одликовања добијена од генералних секретара Уједињених нација.

А и да је знао, не би им се могао придружити. Његова су одликовања дуго стајала на тавану, а онда су их нашле кћерке, и чинило им се да су баш згодна за бецеве, па су их окачиле на џемпере и џинс-јакне. Те кћерке, које су сада велике и испраћају своје мужеве на ратишта, погубиле су, и не знајући, висока одликовања Уједињених нација, кад су биле клинке и кад су носиле бецеве, и кад је био мир и кад је изгледало да ће сваки сљедећи дан бити бољи и срећнији.

ИЗБОРИ У ИТАЛИЈИ И РЕФЛЕКСИЈЕ НА АУСТРИЈСКУ ПОЛИТИЧКУ СЦЕНУ

МОНОПОЛ НА ЕКРАНУ

● Побједа крајње десњице у Италији изазвала непријатне асоцијације у Аустрији ● Да ли са временом приватне ТВ долази и вријеме лидера десних радикала Јерга Хајдера?

Светислав МАКСОВИЋ

Побједа медијског магната Силвија Берлусконија на недавним парламентарним изборима у Италији открила је праве димензије моћи телевизије. Берлусони се од мултимилијардера закупљеног својом пословном империјом, за само три мјесеца преобразио у политичара и - захваљујући понајвише својој телевизији политичка личност број један на Апенинима.

Зашто тако нешто не би могло да се деси и у Аустрији? - питају се овдашњи аналитичари, констатујући при том да би овдје, ситуација била много опаснија. Јер, екстремна десница која „вреба" власт су у Аустрији десни радикали њемачког националисте Јерга Хајдера, корушког политичара који се досад махом „истакао" похвалама „унутрашњополитичким" успјесима Хитлеровог Трећег Рајха.

Подсјећање на моћ телевизије, медија који је одиграо тако важну улогу у изборној бици у Италији, овдје је постало актуелно због свеартоглавијег приближавања 1. јануара 1995. године, дана када ће Аустрија постати пуноправна чланица Европске уније.

Тога дана, ако не и прије, коначно би требало да одзвони монополу аустријске државе над радијом и телевизијом.

Готово невјероватно звучи чињеница да је у једној земљи много извикиване западне слободе и демократије нема ниједне приватне радио, ни телевизијске станице!

Нормално би, дакле, било да се сви радују паду државног монопола, али није тако. Моћни приватни, више њемачки него аустријски концерн штампе WAZ, чији су главни производи дневни листови „Кронен Цајтунг" и „Курир", већ се припрема да оснује и свој телевизијски канал.

Тиме би донекле концентрисани монопол аустријских медија постао још чвршћи. Аналитичари у Бечу подсјећају да, гледано према броју становника, „Кронен Цајтуг" рецимо, има највише читалаца на свијету: 2.536.000 (према најновијим подацима за 1993. годину) у земљи са свега 7,5 милиона становника.

Држава, дакле, сада контролише радио и телевизију, а приватни капитал штампу. Питање, које сада аналитичари постављају, је да ли ћемо од идуће године имати само један монопол - онај приватног капитала?

На то питање, наравно, нико сада не може да да прецизан одговор, јер ваља најприје сачекати, па видјети какве ће законе донијети Парламент - онај који буде изабран на јесен.

Моћни концерн WAZ не крије да му је од свих аустријских политичара десни радикал Јерг Хајдер највише при срцу, што значи да би „вацовска" телевизија водила предизборну кампању њему у прилог с великим изгледом на успјех.

Хајдер, као аустријски канцелар, а Ханс Дишан (издавач „Кронен Цајтунга") за министра иностраних послова? То је прави хорор сценарио аустријске будућности у који овдје, ипак, мало ко жели да вјерује.

А, ипак, све је могуће, кад је телевизија могла да побиједи у Италији, зашто не би могла и у Аустрији?

ВРИЈЕМЕ СМРТИ И ЛАЖИ

МУСЛИМАНСКА ОФАНЗИВА НА ГОРАЖДАНСКОМ РАТИШТУ

Српска команда на терену

● Више од 7.000 Срба протјераних из Горажда двије ратне године не налази смираја ● Жене и дјеца привремено су смјештени у Вишеграду, Рогатици, Чајничу, Рудом и Србињу, док мушкарци неуморно војничком чизмом газе ровове дуж граница Републике Српске ● Априлска муслиманска офанзива на њихове, још неосвештене домове у источној Босни посљедњи је и највећи ударац на живот и част народа овога краја ● Срби су на ватру узвратили ватром.

Љерка ТЕРЗИЋ

Биће опет пакао, биће опет лудница, ево иду дјечаци с горажданских улица. Не боје се Алаха, не боје се дина, не боје се смрти, ни мујахедина — одјекује подно Петибора и Борака пјесма извиђача Горажданске бригаде Војске Републике Српске.

Десети је дан дуге најављиване прољећне офанзиве муслиманских снага из Горажда на српске линије одбране Вишеграда, Рогатице, Чајнича и Србиња. Тродневну кишу смјењује априлски снијег, артиљеријске нападе муслимана — безуспјешни удари муслиманске пјешадије, а српски борци у предаху између двије битке гријају руке на ватри и суше проквашене блатњаве униформе.

С вјером у бога и побједу — слобода или смрт, исписано је на застави коју Зоран Тешевић (23) вади из њедара, да се просуши.

„Тамо иза брда, око два километра од нас је Јабука" — показује Миланко Гавриловић (22) пушчаном цијеви.

„Тамо су у августу 1992. године убијени мој отац Јован, бака Ђука, дједа Лазар и рођак Ранко. Седам ноћи сам пузећи извлачио њихова тијела. Онога дана када смо мајка и ја сва четири гроба означили крстовима направљеним од кољa, морали смо коначно да се повучемо пред крвавом муслиманском најездом", говори он.

Миланку су некадашњи другови, муслимани из Горажда са којима се чује путем „мотороле", још у октобру 92. рекли да је гробље на Јабуци „поравнато". Испод двогодишње траве, убијеђен је он, лако ће препознати гробове својих најдражих и поново их обиљежити, прије него што мајку Ану доведе да их оплаче, јер Миланко суза више нема.

Владиславу Чарапићу је у муслиманској енклави на српској земљи остало више од 30 чланова уже породице. Двојица мушкараца подлегла су батинама задобијеним приликом принудног копања ровова, а за двије тетке им је јављено да су умрле „природном смрћу".

„Природно је да човјек умре од туге када му убију или растјерају најближе и запале кућу" — каже Владислав.

Горан Машић (24) збуњено је установио да се не сјећа кућне адресе у Горажду. Нервозно припаљујући цигарету, прича о погибији оца Милоша у борбама на пијевој обали Дрине и страшном тренутку повлачења, када је више од двије хиљаде Срба из Горажда упало у муслиманску засједу у насељу Кукавице, на улазу у Рогатицу.

„Са двојицом браће напазио сам се на крову камиона када је са брда на нас испаљена граната. Видио сам и прије тога много смрти — друга који је, држећи своју гранатом откинуту руку у празном сандуку за муницију, два дана и двије ноћи безгласно чекао смрт — то се не заборавља. Али сјећање на брата, Зорана који је издахнуо на мојим рукама, на крв што је сатима текла из његовог тијела и сушила се под мојим ноктима, то је више од бола", каже Горан.

Дјечаци ратници памте задобијене ране, памте гробља и згаришта, али се, ипак, смију и пјевају хит-химну Драгане Мирковић: „Питају ме у ком крају к'о да не знају...", док лаким кораком и с прстом на обарачу крећу на положај.

Окупљени око логорске ватре, за тих неколико минута разговора српски борци с горажданских улица, људи без адресе, присјетили су се имена свих некадашњих кафића у којима муслимани данас чувају стоку; сјетили се спортских дворана претворених у логоре и мучилишта за њихове мајке; сестре и другарице, јабланова на корзу за које су муслимани као за стуб срама везали њихове очеве, браћу и другове; сјетили се најдраже плаве ограде моста у центру града, преко које су, са рукама везаним жицом на леђима у Дрину бацана српска тијела.

„Романијски одред 86", изненада узвикну Горан Машић а очи му радосно блеснуше. Сјетио се адресе гдје су, на мјесту гдје је била кућа, остала два димњака и гомила цигли.

И док муслимански и свјетски медији извјештавају о српским нападима на заштићену зону Горажда, 7.000 Срба протјераних оружјем из овога највећег и најљепшег града на Дрини, већ двије године лута без смираја.

Жене и дјеца привремено су се смјестили у Вишеграду, Рогатици, Чајничу, Рудом и Србињу, а мушкарци неуморно, пдо српском тробојком газе по рововима дуж граница Републике Српске. Априлска муслиманска офанзива на њихове, још неосвештане домове у источној Босни, посљедњи је и најтежи ударац на живот и част српског народа овога краја.

Источне границе Републике Српске бране отац Будо и његови синови Његош и Миле, док мајка Јања Врећо ради у војној кухињи. Ту су браћа Здравко и Радош Пешић, отац и син Чарапић — на линијама српске одбране, један до другог, очеви и синови из Горажда.

Др Велимир Глигорић, предсједник општине Горажде, која је без територије, са сједиштем у Вишеграду, тужно одмахује осједјелом главом.

Проћи ће једном вријеме смрти и вријеме лажи, убијеђен је он, и 7.000 преживјелих Срба вратиће се у Горажде.

Остариће се тада и докторов сан, оних, увијек истих, тридесетак корака уз Дрину и једна љута у „Бубовој кафани". С вјером у Бога и побједу, Гораждани на ватру узвраћају ватром.

НОВЕ ПОЈЕДИНОСТИ О ЗАПЛИЈЕЊЕНОЈ НАФТИ ЛАКТАШКЕ ФИРМЕ „БОСНА—БОЈС"

НАФТА ЗАМРЗНУТА, ЦИЈЕНЕ ОДМРЗНУТЕ

Пантелија ГЛАМОЧАНИН

Како вријеме одмиче круг заинтересованих за судбину шест милиона литара нафте која се налази у инсталацијама „Југопетрола" у Прахову сваким даном је све шири. Све то је и разумљиво с обзиром на ситуацију у којој се нашао Јово Гелић, власник лакташке фирме „Босна бојс", која је законити увозник и власник нафте али која ту нафту још не може користити. Измирујући своје обавезе према партнерима у овом послу Гелић је своје право власништва уступио на одређене количине нафте у Прахову наравно под условима које су диктирали људи од којих је Гелић позајмио новац.

У Београду се појавио и Руменко Стојков, Бугарин, који је такође Гелићев партнер и који очекује да намири своја потраживања од, како каже 3,5 милиона марака. Стојкова чуди ћутање београдске штампе и једино објашњење за њега је сумња да је ријеч о дириговaном ембаргу на информације и страх од притиска јавности. Обавјештен да је „Глас српски" већ објавио информацију о афери са нафтом у Прахову Стојков је замолио да сачекамо до понедјељка када ће како каже потпуно отворити карте и рећи све појединости око увоза нафте у Југославију у овом али и у неким другим случајевима. То је Стојков рекао и у разговору са људима из „Југопетрола" што би могла бити најава да ће све ово што се дешава са нафтом фирме „Босна бојс" добити много шире димензије. Иначе, Стојков у овом тренутку не може да се врати у Бугарску јер му уколико не донесе новац пријети хапшење, али и одмазда од нафташког лобија у Софији.

Нафта у Прахову и даље је „замрзнута" и велико је питање када ће се наћи на бензинским пумпама. До тада цијене нафте и нафтних деривата и даље расту. Коме то одговара није тешко претпоставити.

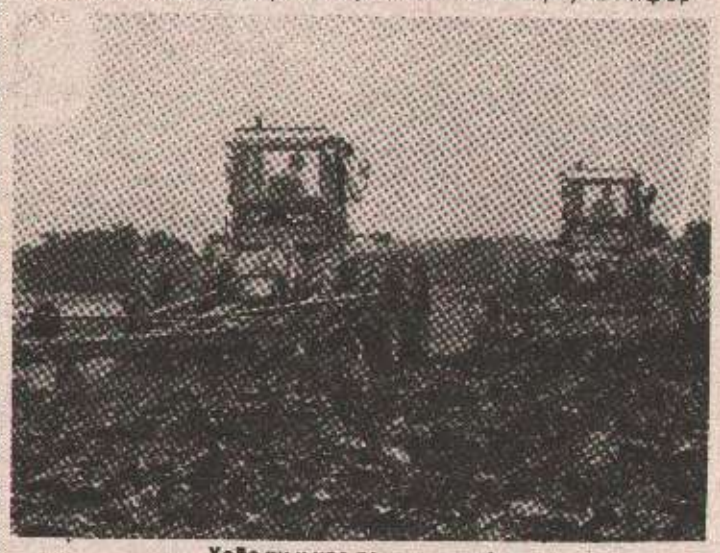

Хоће ли њиве дочекати нафту

ДЕБЛОКАДА У ПОНЕДЈЕЉАК?

Према информацијама које су стигле из фирме „Порта" којој је Јово Гелић продао право власништва на милион литара нафте у Прахову блокада би могла бити скинута у понедјељак 11. априла. Те информације нико не жели званично да потврди, али има неких индиција да су пријетње Бугарина Стојкова и отварање овог случаја у листу „Глас српски" те упознавање јавности у Републици Српској и Републици Српској Крајини гдје је несташица нафте највише изражена ипак учинили своје.

ЋУТАЊЕ „ЈУГОПЕТРОЛА"

Ни данас, мјесец дана послије закључења уговора о ускладиштењу шест милиона литара нафте фирме „Босна бојс" у Прахову у „Југославију" не желе да дају објашњење које и зашто блокирао коришћење те нафте. Није мали број оних који сматрају да је томе допринијела у великој мјери и сујета људи из „Југопетрола" који никако не могу да ухвате ритам набавке са приватним нафташима. Наиме, док „Југопетрол" муку мучи да увезе једну цистерну нафте сасвим је разумљиво да су у овој кући као шамар доживјели пословни подухват Јове Гелића.

ТРЕБИЊЕ — ДУЧИЋЕВЕ ВЕЧЕРИ ПОЕЗИЈЕ

ДОДИЈЕЉЕНА НАГРАДА СТЕВАНУ РАИЧКОВИЋУ

• Овогодишњи лауреат, књижевник Стеван Раичковић рекао да прихвата „духовни дио награде", а да се материјалног одриче у име дјеце чији су очеви погинули бранећи свету српску земљу • Учесници „Дучићевих вечери поезије" наступили и у Љубињу

Јован ДУЧИЋ

ТРЕБИЊЕ, 8. априла (СРНА) — У склопу манифестације „Дучићеве вечери поезије", синоћ је у требињском Дому културе одржана свечана академија под називом **„Света земља"**, коју је отворио потпредсједник Републике Српске (РС) и предсједник Удружења писаца Српске **Никола Коњевић**.

Средњи дио Академије посвећен је Дучићевим руковетима из незавршеног **„Отаџбинског циклуса"**, а изабране стихове говорили су глумци **Соња Јвуковић и Гојко Шантић**.

Након тога, једном од највећих српских пјесника Стевану Раичковићу уручена је Дучићева награда.

У својој захвалници Раичковић је рекао да „прихвата духовни дио награде", али да се материјалног одриче у име дјеце чији су очеви пали бранећи свету српску земљу".

Дучићеве вечери поезије настављени су данас у 11 часова у требињском музеју, гдје је оранизован округли сто о теми „Чекајући повратак Дучићев", а у 17 часова биће уприличен разговор о пјесниковој књизи **Верујем у Бога и Српство"**.

Овогодишње Дучићеве вечери поезије завршавају се наступима познатих српских пјесника, који почињу у 19 часова у требињском Дому културе.

ЈОВАН ДУЧИЋ

ВРБАС

Носи, српска реко, крв наших синова,
Јер крваве реке свуд су наше међе;
Мачеви убица сви су истог кова —
Сад носи унуке куд носаше пређе.

Прими крв нејачи у светле ти пене,
Сто пута је за те и пре умирале:
Да је не попочу погане хијене,
Да не метну у њу отрове и кала.

Наше су победе и заставе наше
Тај велики авет гордости и беса —
Једине у теби што се огледаше,
И једине овде дигле до небеса.

Беше тада славна а сада и света,
Певај сва крваву кроз ниве и луге.
Наша звезда славе сад и даље цвета,
Пре свачији сужњи нег нчије слуге.

Носи мора крви да их не покраду
Носи, реко српска, крв невиних жртви:
Радосне победе херојн нам даду,
Али страшну праву изојују мртви.

ПЈЕСНИЧКА МАНИФЕСТАЦИЈА И У ЉУБИЊУ

Данас, 8. априла у 17. часова у холу Основне школе Свети Сава у Љубињу биће одржана пјесничка манифестација на којој ће учествовати пјесници који борраве на Дучићевим вечерима поезије" у Требињу. Према најавама, којима у овом тренутку располажемо, љубињској публици требало би да се представе: **Танасије Младеновић, Иван В. Лалић, Милорад Ђурић, Драган Колунџија, Добрица Ерић, Љубивоје Ршумовић, Милисав Савић, Радослав Братић, Мирослав Максимовић, Божидар Тимотијевић, Душко Новаковић, Марко Недић, Никола Самарџић, Драго Јовановић, Владимир Јегличић, Милослав Кнежевић, Гојко Божовић, Горан Ђорђевић, Душан Вукајловић, Радомир Уљаревић, и Радослав Милошевић.** Заједно са њима наступиће и млади љубињски пјесник **Сергеј Пук.**

Домаћин и организатор ове приредбе је главни одбор српског и просветног и културног друштва „Просвета" из Љубиња.

Ж. Ј.

У БАЊОЛУЧКОМ ДОМУ КУЛТУРЕ: ЧЕТВРТА ТРИБИНА ПОВОДОМ ПЕТ СТОТИНА ГОДИНА СПОМИЊАЊА ИМЕНА ГРАДА

ЉЕКАРУШЕ И КРПЕЊАЧЕ

• У здравству и спорту Бања Лука је достигла висок ниво развијености, чиме се мало који град може похвалити, оцијењено на трибини

БАЊА ЛУКА, 8. априла — Четврта трибина поводом пет стотина година од помињања имена Бање Луке одржана је синоћ у Дому културе.

На програму су овог пута биле двије теме — здравство и спорт. Као гости учествовали су **др Чедо Алексић**, дугодишњи истраживач историје развоја медицине, и спортски новинар „Гласа српског" **Лимун Папић**.

Др Алексић је, говорећи о аспектима и факторима који су утјецали на развој медицине и здравствене заштите на овим просторима, у кратким цртама изнио њихове карактеристике и посебности:

— На подручју Бање Луке и Крајине до половине 19. вијека није било значајнијих медицинских установа, али се зато на овом подручју дуго времена развијала народна медицина. **Због константног преплитања данје културе (источне и западне) и три религије (православне, католичке и исламске), у народној медицини коју је практиковао наш народ примјетан је утјецај старогрчке, арапске и староримске медицине.** Поред тога, као доказ да се на овим просторима водило рачуна о здрављу народа су и старе медицинске књиге руком писане, у народу назване **љекаруше.** Трећа посебност наше народне медицине је, како је писао аустријски љекар **Леополд Вик**, да су у сјеверозападном подручју Крајине ондашњи православни свештеници практиковали цијепљење против великих богиња, казао је др Алексић.

Доласком Аустро-Угарске, у граду и околини се битно побољшава здравствена заштита. Одмах се формира **Војна болница у Трапистима**, а 1894. је саграђена прва **права болница**, која је имала 11 соба, 70 кревета, хируршки одјек и апотеку.

Након првог свјетског рата у здравству настаје тешко стање, јер су већина љекара били странци који су отишли заједно с одласком Аустро-Угарске. Ипак, опоравак је услиједио убрзо. Године 1925. отвара се **микробиолошкастаница**, а те исте године у Бању Луку долази и **прави рендген-апарат.** 1929. године формира се **Хигијенски завод**, који највише доприноси развоју опште здравствене и социјалне заштите у граду и околини.

Након здравства на „ред" је дошао спорт. Тако је **Лимун Папић**, направивши пресјек развоја спортских активности и друштава у граду, изнио занимљив податак да је енглески новинар **Артур Еванс**, боравећи на овим просторима за вријеме херцеговачког устанка 1875. извјештавао да су мушкарци још тада играли неку врсту „народног" фудбала с лоптом-крпењачом. Али, прва права претеча истинског процвата спорта био је „Соко", који се негдје на прелазу 19. у 20. вијек подружма у Бањој Луци. Убрзо бива забрањен, али се 1919. године у Новом Саду обнавља Југословенско соколско друштво чије подружница се оснива и у Бањој Луци. Године 1929. укидају се националне соколске групе и ствара се јединствена организација подијељена у чете и групе. У њима је приоритет имала гимнастика, али постојале су и позоришна и друге секције.

Прва права **фудбалска лопта** у Бањој Луци се појавила 1912. године. До првог свјетског рата у граду се нису одржавале фудбалске утакмице, али је те године у Бихаћу одиграна утакмица између карловачке „Олимпије" и мјешовите бихаћко-бањолучке екипе.

Након рата, спорт доживљава процват. Прва основана спортска институција био је **Грађански спортски клуб „Крајишник"**, који 1924. игра прву међународну утакмицу са бечким **„Винерштпортклубом"**. 1926. формира се популарни **„Борац"**, а 1932. бањолучки **Спортски савез.** Други свјетски рат град је „дочекао" са 3 градска стадиона, 9 фудбалских, 2 шаховска, 2 планинарска и једним тениским клубом.

У каснијем разговору дошло се до заједничког закључка да је у оба сегмента, здравственом и спортском, град достигао висок степен развоја, који је упркос прошлим и садашњим тешкоћама остао на завидном нивоу.

М. КИНДЛ

ПРЕДСТАВЉЕНА КЊИГА ДОПИСНИКА ТАНЈУГ-а ИЗ ЈАПАНА, ДРАГАНА МИЛЕНКОВИЋА

„МАГЛЕ НАД САРАЈЕВОМ"

БЕОГРАД, 8. априла (Танјуг) — Књига дописника Танјуга из Јапана Драгана Миленковића „Магле над Сарајевом", која описује ратне дане јапанског извјештача у главном граду бивше Босне и Херцеговине (БиХ), представљена је данас у Међународном прес-центру.

Аутор је објаснио да је књига написана углавном на основу извјештаја и репортажа јапанских новинара, који су, како је рекао, за разлику од западних медија, објективно изјештавали о догађајима у тој бившој југословенској републици.

„Јапан нема никаквих интересана овим просториман због тога њихови новинари пишу само оно што виде. Већина њих би ме, прије поласка на задатак, питала коме треба да се обрате тамо, а по повратку би ми причали шта су доживјели", рекао је Миленковић.

УЧИМО СРПСКИ

ТРАГАЊЕ ПО ЗАВИЈАНИМ БРЕГОВИМА

• Екавски и ијекавски изговор равноправни су у српском језику. Постоји само једно ограничење: не смију се мијешати у једном тексту, говору

Хтеде снег завејати брегове, али не ради брегова него ради тога да сваки ијекавац „покаже свој траг". Добар, правилан траг је: Хтједе снијег завијати брегове. (Хтеде — кратко Е, пишемо ЈЕ: хтједе; снег — дуго Е, пишемо ИЈЕ: снијег, завејати — Е испред Ј, пишемо И: завијати; брегове — скупнина БРЈ незгодна за изговор, остаје Е:брегове). То је рекапитулација онога што је речено прошли пут.

Екавски и ијекавски изговор равноправни су у српском језику. Постоји само једно ограничење: не смију се мијешати у једном тексту, говору!

Међутим, многи ијекавци свакодневно, најчешће несвјесно, умијешају и по који екавизам. Да укажемо на најчешћа „оклизнућа".

Недјеља је за одмор, а **сљедећи** дан, **понедјељак**, за рад. (Спедећи, недјеља и понедељак су екавизми!) Лук се сади у **лијехе** (екавски: леје). Онај ко је **горе** (не гори — то је икавски облик) боље види него онај **доље** (не доли — и то је икавизам). Њих су **обје** (обе је екавски) врло **отмјене** (екавски: отмене), и не зна се која је **вреднија** (не:вриједнија!). **Огрев** (не огријев ни огрјев) тешко је **обезбиједити**, а лако **употриједити.** (Обезбедити и употребити — то је екавски. (Ако вам гаража прокишњава, **рјешење** је (не ријешење, а решење је екавизам!) у **љепенци** (не:лепенци). Кад људи почну **оболијевати**, почну и штошта **изволијевати** (не обољевати, извољевати).

У ијекавском изговору је правилније **приједлог, приједлом, приједпис, приједлаз...** али су много обичнији облици: **предлог, предлом, препис, предлаз, превоз, преглед...**

Као правилни сматрају се само: **приједор, приједсто и приједступна** (година), иако би бар **преступна** било обичније.

У екавском је одељење, а у ијекавском **одјељење.** (Оделење — то је погрешно у оба изговора!) Екавски је **поколење**, а ијекавски **покољење.** Али, у оба изговора правилно је само: **паљење, обољење, мољење,** док „паленье", оболење" и сл. нису ни екавски ни ијекавски облици него су обичне грешке, баш као и „оделење"!

Не ради се о замјени јата, али није згорега рећи да је правилно само: **оријентир, оријентација** (не:орјентир, орјентација!). Сматрају се правилнијим **гарсонијера и бомбонијера** него гарсоњера, бомбоњера.

Ваља имати на уму да није свако Е од јата! **Петак** је, а **сестра пече месо** неће рећи само у Ваљеву или Смедереву· него и у Бањој Луци и Требињу. Па ипак, кад екавац у ијекавској средини мора да „проговори" ијекавски (наставници, глумци и др.), зна да му изпети „мјетак у цијеви", чак и „сјеби руке!".

Милорад ТЕЛЕБАК

ПОЗОРИШТЕ ПИШЕ: СА ТУРНЕЈЕ ПО СРБИЈИ

НАЛИК НА КЕРТИСА

● Представу „Боинг, боинг", директорица Музичке школе из Бора упоредила са комедијама Тонија Кертиса ● Крајишки ансамбл „носи" у Бању Луку и поздраве за проту Петра Поповића, који је службовао у Бору

ЗАЈЕЧАР, 8. априла — Јуче је ансамбл Крајишког народног позоришта након Неготина дошао у Бор. Домаћин ансамбла је била директорица Музичке школе госпођа **Љубица Станковић.** И овдје су изведене двије представе. Представу „Јазавац пред судом" су видјели средњошколци а „Боинг-Боинг" грађани. На обје изведбе је било више од 550 гледалаца.

О ангажовању ове школе, која има изванредну позоришну салу и сцену, на плану организовања културних манифестација Љубица Станковић нам је између осталог рекла: **„У склопу зграде Музичке школе у Бору постоје сала и сцена које су феноменалне за гостовање позоришта. Сцена је величине сцене Театра „Бојан Ступица" у Београду. Цио простор, сале и сцене износи 3.000 квадратних метара. Зграда је отворена 1987. године и од тада поред музичког образовања проводи и друге културне садржаје.** Што се тиче позоришних представа овдје је до сада виђено преко двјеста различитих остварења углавном из београдских позоришта пошто Бор нема своје позориште. Веома сам задовољна што је ансамбл Крајишког народног позоришта из Бање Луке гостовао на нашој сцени. Представа „Јазавац" је стварно аутентично преношење Кочићевог дјела средњошколцима који нису до сада имали прилику да то доживе, а то им је по наставном плану и програму обавезна лектира. „Боинг-боинг" је веома шарманта представа и подсјећа на филмове са Кертисом. Имали смо част да сретнемо људе који са огромним ентузијазмом играју из вечери у вече, често и у немогућим условима што ме задивљује и желим да издржите упркос тешкоћама које вас прате.

Предсједник СО господин **Илија Таникић** је примио директора крајишког позоришта Небојшу Зубовића. **Из Бора су упућени и поздрави проти Петру Поповићу који је сада на служби у Бањој Луци.**

Крећемо даље. Пут нас води у Зајечар гдје су планиране двије представе. До 12. априла ће бити још путовања и представа.

Борислав ДРАГИЧЕВИЋ

У БЕНКОВЦУ ОТВОРЕНА ИЗЛОЖБА НИКОЛЕ БРКАНОВИЋА

СВА СРПСКА ГУБИЛИШТА

БЕНКОВАЦ, 8. априла (Танјуг) - У изложбеном салону старог бенковачког града јуче је **епископ далматински господин Лонгин** отворио изложбу ердутског сликара **Николе Бркановића.**

Под симболичним називом **„Сва српска губилишта"**, изложена су 22 дјела, настала 1993. године.

Павле Штрасер, историчар умјетности, у пригодном каталогу о сликама Бркановића, пише: **„Слике су стравичне, као што је стравично вријеме у коме живимо и као што су стравичне намере разних србофоба...** Из његових слика вири ужас, пијетет и бол, али и дубока вера у традиција, српство, сремачки понос и инат".

О томе свједоче и називи дјела: **„Крик мајке из Факовића", „Јама", „Сахрана", „Скелет", „Вуковарско гробље", „Гробница незнаних".**

НОВЕ КЊИГЕ

БУЧНИ ВЕРСИ ПАЖЉИВОГ СЛУШАЧА

(Рајко Лукач: УХОЛАЖЕ, „Рад", Београд 1994.)

Ако је у вучарно вријеме **Марине Цветајеве и Ане Ахматове** пјесник био „Јеврејин највећи од свих", онда је он и данас исто то — и више од тога — савремени Јов кога је Бог и пали анђео давно кушао и оставио људима да га „докрајче".

Савремени Јов у пјесничкој слици и прилици исписник је, хроничар и дијак не новог већ **црног завјета** кога су „надахнули" Луцифер и Шејтан, Белијал и Белзебуб, Сатана и Самаел, Вођа и Политичар, Национ и Интерес, Рог и Труба.

Пјеснички субјект у новој књизи поезије Рајка Лукача „Ухолаже", тај савремени Јов у лицу и наличју поетикуса — својом вољом и вољом других протјеран из раја, али сопственом вољом је у паклу и на рубу чистилишта, кушан претходно од Бога и отпадника са Божијег престола искушаван поново од људи и властите коби — „истражује мрак домовине, пјесникове и наше", како је луцидно запазио у рецензији ове књиге **Јовица Аћин.** Ми бисмо додали: и мрак историје и судбине.

Свом новом изразу, својој новој стиховној и поетичкој структури присамјерио је Рајко Лукач и ново „рухо", мелтене епске ширине и „искошеног" наративног тока и ритма. Јер, Лукачеве пјесничке **хронике** мрака домовине, историје и судбине захтијевају и другачији ситховни и поетички модел. Ако је епско и лирско „влакно" судбински уткано у златну прегу наше поезије, а јесте, и ако је у епском и лирском садржана највећим дијелом и наша судбина историја, домовина и отаџбина, сва наша коб и слава, небеска и земаљска Србија — онда је та епско-лирска грађевина у темељима наше духовне куће изложена, у овој Лукачевој пјесмозбирци, строгој и безмилосној проби безмјерних сила разисторије, разповетике, заправо, сила општег, глобалног растура којима је „ближи" **Јуда** него клетва мајке **Јевросиме.** Ево како у поезији Рајка Лукача изгледа глобална, али и локална слика свијета чији смо саставни дио:

Марш славе: рамена се
не виде од еполета, груди
од ордења, људи од оружја,
небо од ватромета, ране од ватре
кључари од катанаца са тамнице народа.
Смиље и слама, миришу, у тијепу
часног са говорнице Ирода...
(Читајући новине)

Све до јуче били смо градитељи и заклети браниоци ове (наше локалне) слике свијета којој смо дали свој срамни и трагични обол, уљуљкујући се и сада у вављивој нади да смо љути разарачи те слике људског отуђења, расчовјечења и поствареља. Али пјесник је ту да нас опомене на опрез и призове самосвијести:

Молим под хитно
кандидујмо се за живот,
на гласачким листићима упишимо своје име,
из све снаге објаснимо квалитете на
предизборним
митинзима — довољан је један глас више
и живјећемо!

Увјеримо целате/да су им плате одвише скромне/ да су јефтино унајмљени за нашу смрт/мјесто надгробног споменика себи/подигнимо кредит/и откупимо се! (Пјесма **„Прогнас").**

У функцији тако потребитог свеопштег отрежњења и катарзе јесте и пјесма **Кроз црвено** (можда понајбоља у овој књизи) и стихови:

Гледам у мрак своје домовине.
Воз јури и мрак се мраком смјењује.
Мрља мрљом. Јегуља змијом, змија јегуљом.
Крик урликом. И ником ништа, а ништа ничим.

Гледам и гледам у мрак/Воз јури и мрак се мраком смјењује/Црница блатом, крвљу/Смеће смећем/Веће већим/Преи првим, друго трећим/Дим маглом/Пепео, гар, ледом/Фини руљом/Шетња трчећим/Со земљи муљем/Ријеч Божја уљем на ватри/На огњену купину/Месо псећим/Касапин телећим погледом/Рупа рупом/Рупа рупом...

Ипак, за свеколику изложеност и подложност превари, како свијета, тако и његовог субјекта на локалној и планетарној оси — криво је ухо! Криво је слушање, слух, чутост, јер слуша у одсуству себе, у одсуству слушача. Зато су и могуће свеколике превере, шверене лаже и паралаже, фалсификати, извјештачености, поствареља, замјене за живот, замјене духа и књиге робом, замјене мрље мрљом, финих руљом, рупе рупом, како каже пјесник.

Ухо лаже, а не ријеч/Мисао/ни глас/Језик је чист, писмо/јасно, читка су слова. Печати/потписи — својеручни. Бучни/и тихи. Да и Не/Онај што престао је и онај што почиње.../Ухо лаже, а не живот/Новине ни књиге...Ухо лаже, а не уста... (Пјесма **„Ухо").**

Свијет је у својим појавним облицима (његова **хука и бијеч!**) једна бескрајна **ухолажа** у којој једино могу да се снађу добри слушачи. Себеслушачи. Језички карневал, гротескност и бурлескност пјесничких слика, ријечју, бучни верси строго контролисаног домета — Рајку Лукачу били су „послушна" средства и добар оквир за сликање **хуке и бијеса свијета,** појавног облика бескрајне ухолаже.

Анђелко АНУШИЋ

ГАЛЕРИЈА „ГЛАСА СРПСКОГ": САВА ПОПОВИЋ ИВАНОВ (1887–1955)

КРСТ ИЗ БАЈРОЈТА

● Све до прије петнаестак година мало се у нашој јавности знало о животу и ликовном дјелу сликара Саве Поповића Иванова ● Сава је и у Бајројту, тако далеко од завичаја, по сјећању сликао мотиве из Отаџбине ● Између породичне гробнице Рихарда Вагнера и маузолеја Франца Листа, на једној скромној надгробној плочи, поред имена нашег умјетника уклесан је и православни крст

Данка ДАМЈАНОВИЋ

На националној историји ликовних умјетности, посебно када су у питању умјетници изоних старијих генерација, дугујемо још доста, свједоче имена умјетника Душан Ружић, Танаско Миловић, Бранко Марјановић, Богомир Аћимовић Далма о којима за сада знамо тек понешто. Сведо прије петнаестак година слично је било и са нашим сликаром Савом Поповићем Ивановим. А онда је један студијски боравак у њемачкој уклонио све знакове питања из његовог животне и умјетничке биографије.

Дјелу Саве Поповића, сем наших настојања, ни даље није, из познатих разлога, поклањана озбиљна пажња. И то је разлог више да га уведемо у галерију, **„Гласа српског".**

Сава је рођен 1887. године у породици сарајевског књижевника **Ивана Васиног Поповића** који се са поридоцом овде доселио 1880. из Старог Бечеја.

Послије завршене основне школе родитељи су пристали да га пошаљу на умјетничке студије. Тако он, прво, учи у Грацу (код професора **Кајшелбауера)** и затим код **Шефера** у Бечу, а године 1905. прелази у Минхен и уписује се на Академију ликовних умјетности. За вријеме студија Сава пролази кроз класе тројице њемачких сликара: **Лудвига Хертериха, 1858-1932), Хуга Фрајхера вон Хабермана** (1849-1929) и **Ота Зајца.** О резултатима његових студија, тачније о његовој умјетничкој физиономији која се углавном формирала у Минхену до 1909. када је и окончао сликарско науковање, свједочи једна његова уљана слика из исте године названа **„Глава Циганина"** (задржана у Умјетничкој галерији у Сарајеву). Овај, рекли бисмо, портрет млађег мушкарца утопио је умјетник у угашену минхенску позадину слике и само нас његово лице, оживљено нешто слободнијим потезом и богатијом палетом боја упућује на други или другачији начин који ће Сава временом показати. Он ће нам се, затим представити као типичан ученик његових професора. Прва двојица, Хертерих и Хаберман, истакнути представници минхенске сецесије, пренијеће на нашег умјетника доста од такве своје сликарске оријентације. Прије свега ону њихову таласасту сецесијску линију која ће дуго на сликама нашег умјетника амотавати његове форме, у почетку углавном портрете, постављене скоро редовно на угашену смеђу позадину.

Разлоге за овако чврсто везивање нашег умјетника, у почетку али и доцније, за „минхенску слику" треба тражити у његовом трајном опредељењу за ову од 1926. и његову живеотну средину. До тада је Сава већ заузео своје мјесто у нашем ликовном животу учешћем на бројним колективним и самосталним изложбама у Сарајеву 1922. године. А прије дефинитивног одласка у Берлин, он ће службовати као наставник цртања у **Тузли, Дервенти, Сарајеву и Фочи.**

У Берлину је Сава још 1923. приредио самосталну изложбу слика а 1926. отвара **Приватни продајни салон слика** и Приватну сликарску школу. Као члан бивше сарајевске **„Шлараффије"-интернационалног удружења,** које су 10. октобра 1859. године у Прагу основали чланови тамошње опере и чији је један од принципа био и узајамно помагање чланова Удружења - Сава се запошљава у **Кајзер Фридриховом музеју** гдје ради као рестауратор. Године 1941. са породицом се сели у Бајројт, а по завршетку рата у овом граду отвара Приватну сликарску школу, ради као рестауратор у музеју **Рихарда Вагнера,** а 1945. оснива Удружење ликовних умјетника **Горње Франачке** на чијем челу остаје до 1950. године. Често излаже самостално у **Кобургу, Купмбаху и Бајројту** и са колегама колективно, а један од Савиних ученика из његове бајројтске Приватне сликарске школе, архитекта Хекелсбергер потврдио нам је да. Сава тих година најчешће по сјећању, слика мотиве из Отаџбине. Један Савин рад (сада у Галерији у Тузли) и они бројни који смо видјели у приватним и музејским колекцијама Бајројта, Нириберга и Минхена, удружени са онима из Сарајева, откривају нам новог или другачијег сликара Саву Поповића Ивановог. За илустрацију сликареве преоријентације свакако је добар примјер његов мотив **„Из Цветата",** настао 1926. године. Овдје се ради о њемачкој варијанти пленеристичког сликарства које је у својој основи задржало чврстину форме али је бојена скала значајно обогаћена и ресјетљена а потез широк и дугачак. На овој слици уочавамо и трагове онога беклиновског симболистичког сликара, и то понајприје у задњем плану слике, у штимунгу чију мистику појачавају одједном затамњена и чудно спојена висока стабла.

„Из Цветата", 1926.

Послије 1926. године Сава ријетко борави у овој средини. Не налазимо га више ни на изложбама наших умјетника. Само понекад, неким својим размишљањем о ликовној умјетности, огласи се у дневној штампи. Посљедњи пут у сарајевској **„Вечерњој пошти"** 1931. године.

Умориви и већ озбиљно болестан, сликар Сава Поповић Иванов од 1950. готово престаје да ради и излаже. Почетком априла 1955. умире у Бајројту. На тамошњем протестантском гробљу, између породичне гробнице Рихарда Вагнера и маузолеја Франца Листа, на једној скромној надгробној плочи поред имена нашег умјетника уклесан је и православни крст!

ЊЕГОВА СВЕТОСТ ПАТРИЈАРХ СРПСКИ ГОСПОДИН ПАВЛЕ ПОСЈЕТИО ЗАПАДНУ СЛАВОНИЈУ

СРБИ НА СВОЈОЈ ЗЕМЉИ

Свештеници и чланице Кола српских сестара чекају његову светост

Добро дошли, Ваша светости

Стоп-УНПРОФОР

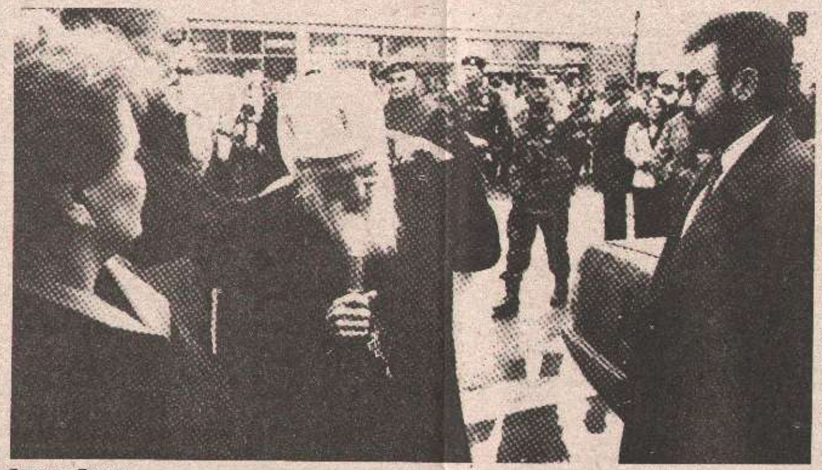

Долазак у Пакрац

● У свим селима, од Окучана до Пакраца Његову светост срдачно су дочекали и поздравили мјештани, од којих је велики број током рата избјегао са српских подручја која се сада налазе под контролом хрватских власти

ПАКРАЦ, 8. априла — Дводневна посјета његове светости патријарха српског господина Павла слободном српском дијелу западне Славоније протекла је срдачно нарочито у сусрету са народом овога краја. Његову светост, који су пратили владике **банатски и будимски**, најприје су дочекали владика славонски господин **Лукијан**, представници општине и Војске Републике Српске Крајине, а затим се окупио и велики број грађана. Након боравка у Окучанима, гдје је у цркви Светог Димитрија служена доксологија у част доласка високог госта, његова светост патријарх српски господин **Павле** се, на путу према Пакрацу, задржао краће вријеме у Доњем Чаглићу код Липика, гдје се налази српска православна црква. У свим селима, од Окучана до Пакраца, његову светост срдачно су дочекивали и поздрављали мјештани, од којих је велики број током овог рата избјегао са српских подручја која се сада налазе под контролом хрватских власти.

Величанствени дочек у Пакрацу најбоља је потврда вјерања православне духовности и вјере у народ. Слила се овдје у Пакрацу маса дјеце, људи, жена и припадника Војске Републике Српске Крајине да поздраве његову светост и чују његове ријечи које позивају на мир и љубав и очување српске православне вјере и традиције на свим српским просторима. Света архијерејска литургија служена је у цркви рођења пресвете Богородице, која је изграђена прије 322 године у пакрачком насељу Гавринци. Овај чин требало је да се обави у саборној цркви у Пакрацу, која се налази на територији коју тренутно контролишу хрватске власти, али то Унпрофор није дозволио.

Овом приликом, али на самој линији разграничења, освештан је и славски колач. Његова светост владика славонски, банатски и будимски, те више свештеника из западне Славоније, чином освештања славског колача исказали су и својеврсну храброст, јер су били на удаљености од само тридесетак метара од линије, коју држи хрватска војска. Народ то зна да цијени.

У повратку из Пакраца његова светост са пратњом посјетио је Медаре и Доње Богићевце, који се налазе на линији разграничења према Новој Градишци, а кратко се задржао и код савског моста на улазу у Градишку, гдје га је дочекао велики број грађана.

Текст и снимци Гојко ШЕРБУЛА

ПОСЉЕДИЦЕ РАТА

Поред великих људских жртава, поготово у масакрима које су усташе учиниле у Марином Селу и пакрачкој Пољани, у току овога рата у западној Славонији, на подручјима која се налазе под контролом хрватских власти, али и у појединим селима на слободној територији, спаљена је већина кућа и других објеката. Уништени су привредни капацитети и сточни фонд. Хрватске власти су етнички потпуно очистиле 193 насеља, од којих је 149 са апсолутном српском већином, и то у општинама Дарувар, Подравска Слатина, Славонска Пожега, Нова Градишка, Грубишно Поље, Новска Ораховица, Вировитица и Пакрац. Дјелимично је етнички очишћено више од 90 села, од којих је 40 са апсолутном српском већином. Према до сада сређеним подацима, из западне Славоније прогнано је 52.320 становника српске националности, а на подручју очишћених села Срби су имали око 27.000 хектара оранице. Ови подаци нису коначни. Бројке ће, кад се све среди, сигурно бити много веће.

Црква у Окучанима била је претијесна за све који су жељели да присуствују доксологији (молитви)

На линији разграничења окупило се више хиљада грађана

Освештање славског колача

Ђорђе Бјеговић са сарадницима из Кинна

ЗАШТО ЈЕДАН ОД СТАРЈЕШИНА КП ДОМА ЗЕНИЦА ЗАВИДИ СРБИМА?

ВИ СТЕ ПОНОСАН НАРОД

Радмила ШКОНДРИЋ

• Послије вишемјесечног тамновања 28 Срба је изашло из КП дома Зеница • У затвору у Високом затворенике су тукли маљевима, жељезним шипкама, школским тромблонима, а организатор тога је брат Сефера Халиловића

Ухапшени су само зато што су Срби. Прошли су кроз голготу муслиманских затвора. Доживјели свашта. У двогодишњем тамновању, готово су заборавили како изгледа живјети, како је то мирно, спавати, јести...

Очи пуне суза. Али, не плачу. Гледају уплашено. Негдје у даљину. Сјећања су свјежа. Ожиљци боле. Иако се налазе на српској земљи невјерица на лицима је очигледна. Плаше се кажу, да ћа их вратити назад.

По изласку из аутобуса Раде Ђукић двогодишњи заточеник зеничког КП дома, сазнаје да је постао дједа, тог дана његова кћерка је родила сина. Небојша Видачек честита му, а потом се сагиње, љуби земљу говорећи:

— Е, нека сам и ово дочекао. Чуо сам да ће бити размјена али смо толико пута изиграни и нисмо вјеровали...

Њих 28 имало је срећу да 4. априла ове године, након вишемјесечног тамновања, изађе из казнено-поправног дома Зеница. Размијењени су у Борику, мјесту подно Комара.

— Отац и ја ухапшени смо 20. јуна 92. године у Пољикама код Високог. У височком логору провео сам три мјесеца. Копао сам траншеје према српским положајима, том приликом сам био рањен. Смјестили су ме у некакав стационар у ком је љекарска њега била минимална — прича Жељко Шљивић, настављајући:

- У логору у Високом петнаест људи је подлегло од рана задобијених батинањем. Затворенике су тукли палицама, маљем, жељезним шипкама, а главни организатор је брат Сефера Халиловића. У септембру 92. године премјестили су ме у зенички затвор и тамо сам провео све вријеме до размјене. Послије су довели и мог оца. Раздвојили су нас.

Своји на своме: заточеници КП дома Зеница коначно на слободи

Мене су пребацили на издржавање казне, а њега су оставили у истражном затвору. За то вријеме нису нам дали да се састанемо, поразговарамо. Оправдање је било да сам ја у КП дому, а он под војном истрагом. Тамничари су затворенике тукли и школским тромблоном. Једног човјека су претукли држалицама од крампа. Брат Сефера Халиловића, питао га је: шта је теби било? Човјек је рекао истину и тек онда су спријечиле батине. Хвала Богу мучењу је крај и отац и ја смо на слободи.

Затвореницима зеничког КП дома муслимани су непрестано пунили главу лажима. Причали су да би их они радо размијенили, али да их Срби неће, говорили о поразима српске Војске...

— Затворили су ме прије двије године под оптужбом да сам био ктивни члан СДС-а и да сам организатор оружане побуне у свом крају. Одвели су ме у истражни затвор. Ту сам затекао још неколико својих другова, Срба. Саопштили су да нам по Казненом закону бивше СФРЈ пријети смртна казна. У то вријеме еуфорије посебан третман је био према нама. Долазили су многи, гледали нас као да смо радили не знам каква зподјела. Исмијавали. Мени су говорили шта хоћете ви Срби, хоћете своју државу, немате ви шта тражити у Зеници — прича Новица Миленовић.

Слично су доживјели и остали заточеници зеничког казамата. Тучени, мучени главу. Дешавало се да неколико мјесеци једу само супу од купуса. Ипак, издржали су.

— Питам се јесам ли послије свега нормалан. Стално су нас држали у тами. Духовно живљење унио нам је отац Мирослав, православни свештеник из Зенице који нас је редовно обилазио, доносио нам храну, књиге — говори Илија Блановац, додајући:

Када смо кренули на слободу, један од старјешина у КП дому нам је рекао: Ви, Срби, сте поносан народ, знате за шта се борите и ја вам завидим.

ВЛАДИМИР ЦУРКО, НОВИ ШЕФ УНХЦР КАНЦЕЛАРИЈЕ У БАЊОЈ ЛУЦИ

ПОМОЋИ ЋЕМО СВИМА

Радмила КУЛУНЏИЈА

• Канцеларија УНХЦР у Бањој Луци „покрива 36 општина и три дистрибутивна центра-добојски, петровачки и бањолучки • Одлична сарадња са Комесаријатом за избјеглице РС, Црвеним крстом, Координационим тијелом за прихват и смјештај избјеглица, са међународним и локалним хуманитарним организацијама • Дио мандата је обезбјеђење личне и имовинске сигурности свих грађана и заштита људских права

Први пут у својој историји Високи комесаријат за избјеглице Уједињених нација (УНХЦР), ради у проширеном мандату. Поред избјеглица ова међународна хуманитарна организација води рачуна и о расељеним лицима, људима који су због ратних дејстава морали напустити своја огњишта и премјестити се у друго подручје своје домовине и први пут дјелује на простору гдје се рат још води.

Канцеларија у Бањој Луци „покрива" 36 општина и три дистрибутивна центра добојски, петровачки и бањолучки. Сарађује са другим међународним хуманитарним организацијама које дјелују на овом подручју, првенствено са Међународним комитетом Црвеног крста, али и са општинским хуманитарним организацијама, опет у првом реду са локалним Црвеним крстом, Добротвором, Каритасом, Мерхаметом, Копом српских сестара, са свима који помажу избјеглицама, расељеним лицима, социјално-угроженим или хендикепираним и болесним особама.

Крајем фебруара Канцеларија УНХЦР добила је новог шефа. **Владимир Цурко** је Рус, долази из Москве гдје му живи породица. Раније је радио на дипломатским пословима, посљедњих година у УНХЦР. Био је у мисији у Камбоџи, прије неколико мјесеци стигао је у Југославију. Краће вријеме господин Цурко радио је на Палама, а одатле стигао у Бању Луку.

Са Владимиром Цурком разговарамо о УНХЦР-у, старим програмима, новим идејама, о доласку нових избјеглица из централне Босне...

• Шта је све „стало" у мјесец и по дана колико сте провели у Бањој Луци, шта сте видјели, доживјели, с ким сте разговарали?

- Видио сам да је Бања Лука лијеп град са дивним људима. Нажалост рат се и овдје осјећа. Ситуација је специфична за организацију као што је УНХЦР, која у принципу дјелује кад рат већ прође. Остварили смо одличну сарадњу са Комесаријатом за избјеглице Републике Српске и Координационим тијелом за прихват и смјештај избјеглица. УНХЦР је чисто хуманитарна организација, чија је основна дјелатност помоћ избјеглим и расељеним лицима без обзира на вјеру, націју, политичка опредјељења. Свјестан сам да овдје има много избјеглица Срба, али и Хрвата и муслимана, „домаћих", избјеглих и расељених. Наше могућности су ограничене и зато морамо помоћи онима којима је то заиста неопходно. И морамо поштовати мандат који нам је додијељен.

• Због ранијег начина расподјеле хуманитарне помоћи, УНХЦР није нарочито омиљена организација код српског народа у овом граду. Ранији шефови Канцеларије нису баш много вољели средства информисања, па је недостајало и информација о раду хуманитарне организације којој сте сад на челу. Шта ћете учинити да се то промијени?

Имам намјеру да добро сарађујем са свим медијима. Већ сам дао краћи интервју радију, а сада ево и ви ћете писати. Људи треба да знају шта ми радимо и да сви могу да нам се обрате, а ми ћемо учинити све што можемо да помогнемо.

Комесаријат за избјеглице, Црвени крст, локалне хуманитарне организације су наши добри партнери. Ми њима дајемо помоћ, а они нама помажу у дистрибуцији, тако да стигнемо до свих којима смо потребни. Ако и искрсну неки мањи проблеми, заједно ћемо их ријешити и ићи даље.

• Какав је став УНХЦР о новом начину рада у прикупљању, транспорту и расподјели хуманитарке помоћи и односу са локалним хуманитарним организацијама?

- Подвлачим да је овдје специфична ситуација и сматрам да треба наставити рад на досадашњи начин, односно директно са локалним хуманитарним организацијама. Кад дамо помоћ рецимо Комесаријату за избјеглице, или Црвеном крсту, на примјер, сматрам да смо тако помогли и Србима и муслиманима и Хрватима. Мислим да тако лакше можемо контролисати коме помоћ иде. Тако имамо могућност да обезбиједимо мањинско становништво које је према процјени са терена у тежем положају, не заборављајући, истовремено ни чињеницу да ни већинском односно српском становништву није лако и да и њему треба помоћи.

• Каква је сарадња са здравственим институцијама? Знате ли да неправедне-санкције погађају и становништво у Републици Српској, да лијекови стоје мјесецима на граници, да нам стижу, медицински апарати који су застарјели или су покварени? Готово да имамо утисак да се неко тамо у „хуманом" свијету ријешава отпада чинећи нама „добро дјело".

- Знам за такве случајеве. Ми настојимо набавити оно најбоље. Сарађујемо са много здравствених институција у Републици Српској, снабдијевамо их храном, горивом и дијелом лијекова, онолико колико можемо. Овдје дјелује и „Хендикеп интернешнел" хуманитарна организација, ми јој дајемо храну, она има лијекове и тако дјелујемо заједно обезбјеђујући медицинске установе. Покушавамо више заинтересовати и УНИЦЕФ за рад на овом подручју, јер има много дјеце којој је потребна помоћ. И неке друге УН организације ћемо настојати ангажовати да помогну.

• Нови програм УНХЦР?

- Програма још нема, рецимо, има нових идеја. Желимо видјети шта треба поправити у инфраструктури, довести стручњаке из различитих области да помогну да народ почне нормално да живи и ради. Програмом пролећне сјетве настојимо обезбиједити сјемена, гориво, обучити људе да раде и живе од плодова свога рада. Мислим да је то права помоћ.

Желимо помоћи хендикепираним особама, социјалним установама, пензионери су такође наши корисници.

Радимо на повезивању жељезницом свих дијелова бивше Босне и Херцеговине, Хрватске, бивше Југославије. Више од сто тона хуманитарне помоћи одвезено је жељезницом у Приједор. Осамсто тона иде у Добој. Возом шаљемо одмах и гориво за даљу дистрибуцију и тако стижемо гдје год треба. Вољели бисмо да помоћ иде свуда у Добој, Зеницу, Тузлу, да помоћ стиже из Загреба, Сплита. То није само економски вриједно, то ипак повезује људе. Знамо да ту има проблема који залазе у политику и да то треба да се договара на нивоу влада и државног руководства.

• Ваша порука грађанима Бање Луке?

- Желио бих да више знају о нама, више ће нас цијенити ако буду информисани ко смо, шта радимо, коме помажемо. И нека нам се слободно обрате сви који су у невољи. Ми смо због њих ту и помоћи ћемо колико год будемо могли. Хтио бих да споменем још један дио мандата а то је — обезбјеђивање личне и имовинске сигурности свих грађана, заштита људских права без обзира на то коме народу припадају ти људи.

Недавни догађаји у Приједору узнемирили су мањинско становништво тога града, али и Бање Луке. Људи су долазили код нас, било је говора и о колективној евакуацији, но ситуација се смирила и за сада евакуације неће бити.

Најбоље би било кад би сви грађани могли да остану тамо гдје су рођени и гдје су живјели.

Овај град, а и господин Цурко ускоро ће, ако Бог да, примити нове избјеглице, људе који ће једва дочекати да напусте Зеницу, Травник, Тузлу, Сарајево и у њима све што су имали. И који ће кад пређу „с ове стране" пољубити српску земљу...

УТИЦАЈ ПРАВОСЛАВНЕ ДУХОВНОСТИ НА ВАРОШКУ КУЛТУРУ БАЊЕ ЛУКЕ (4)

ПУТ У МОДЕРНУ БУДУБНОСТ

Љиљана ШЕВО

Након релативно повољних времена за разноврсне активности у нашим манастирима, крајем 17. вијека наступила су времена сеоба и страдања. Након аустро-турског рата 1683-1690. године, у страху од турске одмазде гомионички калуђери побјегли су на сјевер, вјероватно у манастир Ходош у румунском Банату, а само неку дјецију касније, послије аустријског пораза под Бањом Луком 1737. године, видимо их поново у избјеглиштву у Славонији. Читава збирка гомионичких рукописних књига, које су из Ходоша доцније доспјеле у Арад, показује да су калуђери непогрешиво знали шта морају евакуисати, шта ће их свуда у свијету свакодневно опомињати на то ко су, одакле су и гдје морају да се врате. Не зна се броја рушењима и паљењима **Моштанице** и бјежању њених монаха преко **Саве.** Увијек су се враћали и свој манастир обнављали, а кад се не би вратили, као **1638. и 1693.** године оснивали су нове манастире, још даље на западу. **Пепавину и Комоговину.** Њихова мисија није била диригована као фрањевачка из Ватикана, или као мисија Траписта у седамдесетим годинама 19. вијека. Она је усмјеравана директно, актуелним потребама народа из којег су израсли и то је био неопходан услов њеног успјеха. **Српски духовници нису имали другог начртаног циља осим оног да свом народу очувају идентитет, а једино оружје у том вијековном мукотрпном поспу су им биле њихове цркве, иконе и књиге.** Зато су их обнављали упорно, чували и склањали, а када монаси нису могли да се врате у своја општежитија, како се то десило у Липљу, вјерници су одржавали манастирску цркву, а парохијски свештеници у њој служили недељом и о празницима.

КОЛЕБЉИВО ПРИХВАТАЊЕ НОВОГ

Контакти са манастирима и варошима на сјеверу, преко Саве крајем 17. и почетком 18. вијека обогатили су стваралачко искуство гомионичких и моштанићких калуђера за једно ново сазнање, за познанство са првим корацима српског барока. Негдје у то вријеме су највјероватније настале гомионичке царске двери — минуциозан сликарски и дрворезбарски рад, на којем су фигуре арханђела, Богородице, пророка и апостола још увијек византијски дематеријализоване, али је гранчица у Гаврилоној руци већ прољетно зелена и стварна, облак из којег се на Богородицу спушта Голуб Светог Духа је усковитлан у маниру украјинског барока, а резбарена флорална трака око сликаних поља већ има месните листове са фрушкогорских иконостаса, умјесто апстрактних преплета византијске скулптуре. Још смјелија у том искораку према европској ликовности је гомионичка икона **Јована Претеча,** са правим реалистичким пејзажом у којем се окопна брда одсликавају на води Јордана у доњој зони позадине, док је горња половина задржала традиционално мистично златно обојење. **Стил овог сликарства најсроднији је радовима из иконописачких радионица манастира Гомирје код Глине и Комоговине код Костајнице. Таква стилска провенијенција њених гомионичких икона на којима се стидљиво помаља барокни детаљ, најнепосредније разоткрива колико је опрезна била одлука наручиоца ових слика, највјероватније гомионичког игумана, да прихвати иновације.** Гомионички барок је неоспорно анахрон и ретроградан као умјетничка појава, уколико се вреднује искључиво из аспекта ликовности. Уколико се у разматрање укључе шири социо-културолошки планови, закључци о овом сликарству добијају позитиван предзнак. Изворни италијански барок, да би стигао у Гомионицу морао је прећи преко Аустрије, Русије и Украјине до Бобрана и Крушедола, па чак и када је прихваћен ту у српској православној средини, препуштено је даљим прилагођавањима традицији у манастирима у Лику и Банији. У том спорном процесу колебљивог прихватања новог, оног што није ницало из славне немањићке прошлости, већ из туђег католичког свијета, непосредно се очитује свијест наручилаца о одговорности коју сносе према судбини своје културне историје и будућности популације чије душе се њиховим манастирима окрепљују сазнањем.

У ВРИЈЕМЕ ЦРКАВА БРВНАРА

Траписти су у Бању Луку донијели неколицину квалитетних италијанских и њемачких барокних слика 17. вијека, чији непосредни ликовни квалитети превазилазе композиционе, цртачке и колористичке вриједности описаних гомионичких икона из прве половине 18. вијека, али је грађанство које се рађало у 19. вијеку у Бањој Луци своје повјерење поклонило оној ликовности која је прошла кроз филтре традиционалног примајући у своје домове славске иконе мајстора који су припадали истом стваралачком кругу којем и аутори гомионичких двери. На њиховим искуствима израсли су и графички листови са репродукцијама историјских композиција **Предића, Јовановића и Крстића** на зидовима кућа бањолучких трговаца у 19. вијеку и помоћу којих је едукована средина која ће почетком 20. вијека моћи да прими и прихвати **Боцарића, Николића и Поповића.**

Рани 18. вијек, међутим, није само вријеме комоговинских икона. То је и вријеме најстаријих цркава брвнара у **Шљивну, Јаворанима, Блашком и Колима.** То је вријеме крајњег осиромашења становништва бањолучке околине, сурових прогона, пљачке и самовоље спахија и бегова, вријеме кад је у Бањој Луци објешен гомионички калуђер **Неофит. Архитектура од брвана и шиндре, комплетан храм на површини од 4 х 7 м са својим резбареним и једноставно бојеним полијелејима и налијепљеним јеатинским грчким и руским гравирама умјесто сликаних икона наконостасима и на триптисима, чији су оквири резбарени таквим обиљем фолклорне орнаментике да се мотиви на једном од њих не понављ, то је раскош етнографске грађе чије су бујање може упоредити једино са усменом књижевношћу.** То је и вријеме рађања српске вароши у Бањој Луци и јасан знак да се морала стварати нова, грађанска култура, која је наслиједила сва аутентична обиљежја која су у претходним вијековима чувана у манастирима. Кроз Гомионицу ће током 18. и 19. вијека проћи још много неимара и касних зографа, стизаће у њу и свијећњаци из Венеције и филигрански крстови из чувених сарајевских кујунџијских радионица и књиге из Москве, али ће се паралелно са тим разрастати и стваралаштво под меценатством трговаца и занатлија у граду. Веза између града и манастира се никад неће прекинути, варошани ће непрекидно даривати манастире, а у манастирској школи ће азбуку научити Петар Кочић. Духовне вриједности и стваралачке снаге његоване у Гомионици, Липљу и Моштаници биће темељ и потка култури нове Бање Луке, модерној и аутентичној.

(Крај)

РЕПУБЛИКА СРПСКА
МИНИСТАРСТВО ОДБРАНЕ
расписује
КОНКУРС
за пријем кандидата у војне академије и Војну гимназију

У школској 1994/95. години примиће се кандадати из грађанства за студенте војних академија и ученика Војне гимназије и то:

а) У ОПШТУ ВОЈНУ АКАДЕМИЈУ:

1) КОПНЕНА ВОЈСКА-СМЈЕР: пјешадија, артиљерија, оклопне и механизоване јединице, инжињерија, веза, јединице за електронско извиђање и противелектронска дејства и атомско-биолошко-хемијска одбрана;

2) РАТНО ВАЗДУХОПЛОВСТВО И ПРОТИВВАЗДУШНА ОДБРАНА-СМЈЕР: авијација, артиљеријско-ракетне јединице противваздушне одбране и јединице ваздушног осматрања и јављања;

б) У ВОЈНОТЕХНИЧКУ АКАДЕМИЈУ:

1) КОПНЕНА ВОЈСКА-СМЈЕР: техничка служба копнене војске, саобраћајна служба, интендантска служба и служба информатике;

2) РАТНО ВАЗДУХОПЛОВСТВО И ПРОТИВВАЗДУШНА ОДБРАНА-СМЈЕР: ваздухопловнотехничка служба;

б) У ВОЈНУ ГИМНАЗИЈУ

1) ЗА УЧЕНИКЕ ПРВОГ РАЗРЕДА-СМЈЕР: општи и ваздухопловни;

2) ЗА УЧЕНИКЕ ТРЕЋЕГ РАЗРЕДА-СМЈЕР: јединице за електронско извиђање и противелектронска дејства.

УСЛОВИ КОНКУРСА

Конкурисати могу кандидати који испуњавају ове услове:

1. Општи услови

— да су мушког пола;

— да су држављани Републике Српске;

— да су здрави и способни за школовање, што утврђује надлежна љекарска комисија;

— да нису судски кажњавани и да се против њих не води кривични поступак, што утврђује надлежни орган по службеној дужности;

— да нису ожењени.

2) Посебни услови

а) за војне академије:

— да су рођени 1973. године ни касније;

— да су завршили или да се налазе у завршном разреду четворогодишње средње школе;

— да су у трећем разреду и на првом полугодишту четвртог разреда средње школе постигли најмање добар општи успјех, односно да су два посљедња разреда завршили са најмање добрим успјехом.

б) за ученике првог разреда Војне гимназије:

— да су рођени 1978. године или касније;

— да су пети, шести, седми и прво полугодиште осмог разреда основне школе, односно осми разред завршили најмање са добрим успјехом и да су у тим разредима из математике и физике имали најмање оцјену добар (3);

в) за ученике трећег разреда Војне гимназије:

— да су рођени 1976. године или касније;

— да су први разред и прво полугодиште другог разреда гимназије, средње електротехничке школе или школе ПТТ-саобраћаја, односно други разред завршили најмање са добрим општим успјехом и да су у тим разредима из математике и физике имали најмање оцјену добар (3);

ШКОЛОВАЊЕ, ПРАВА И ОБАВЕЗЕ УЧЕНИКА И СТУДЕНАТА

Школовање у војним академијама и Војној гимназији почиње 1. септембра 1994. године.

У Општој војној академији школовање траје четири године (осам семестара). По завршетку школовања, студенти се унапређују и чин потпоручника одговарајућег рода и примају у професионалну војну службу.

У војнотехничкој академији школовање траје пет година (десет семестара). По завршетку школовања студенти се унапређују у чин потпоручника одговарајуће службе, примају у професионалну војну службу и стичу стручни назив дипломираног инжињера одређене струке, односно у интендантској служби-дипломираног екомомисте.

У Војној гимназији, за ученике општег, ваздухопловног смјера, школовање траје четири године. По завршетку гимназије, зависно од постигнутог успјеха, ученици правствено настављају школовање у војним академијама.

У прве двије ґодине сви ученици Војне гимназије се школују по програму општег смјера, а ваздухопловни смјер се формира у трећој години од ученика другог разреда.

Ученици ваздухопловног смјера (трећи и четврти разред) обавезни су да за вријеме школовања, уз претходну падобранску обуку и обуку преживљавања у природи, према програму летења, лете на моторним авионима са дуплим командама и да, по завршетку Војне гимназије, школовање наставе у Општој војној академији — смјер авијација.

За ученике трећег разреда Војне гимназије смјер јединице за електронско извиђање и противелектронска дејства школовање траје двије године. По завршетку школовања, ученици се унапређују у чин водника и примају у професионалну војну службу.

За вријеме школовања студенти и ученици станују у интернату, а све трошкове школовања сноси Министарство одбране Републике Српске. Међусобне обавезе лица примљених у војне школе и Министарства одбране Републике Српске регулишу се уговором.

НАЧИН КОНКУРИСАЊА

Кандидати из грађанства подносе пријаву одсјеку Министарства одбране на територији сталног мјеста боравка, на обрасцу који се добије код тог органа, а војници — одсјеку Министарства одбране на чијој територији се налазе на одслужењу војног рока.

Уз пријаву прилажу:

— овјерен препис увјерења о држављанству;

— овјерен препис извода из матичне књиге рођених;

— овјерен препис оцјена V, VI, VII разреда и првог полугодишта VIII разреда основне школе (односно осмог разреда за кандидате првог разреда Војне гимназије);

— овјерен препис свједочанства свих завршених разреда средње школе и дипломе, односно за ученике четвртог разреда и препис оцјена са првог полугодишта тога разреда (за кандидате војних академија).

Конкурс је отворен до 20. априла 1994. године.

Кандидате за студенте војних академија и ученике Војне гимназије, након завршене медицинско-психолошке селекције, изабраће Комисија Министарства одбране Републике Српске, која ће о резултатима избора благовремено обавијестити кандидате.

Кандидати изабрани за Општу војну академију — смјер авијација биће у јулу и августу 1994. године подвргнути стручно-специјалистичкој селекцији, након чега ће их комисија коначно изабрати у наведени смјер. Кандидати које не задовоље критеријуме стручно-специјалистичке селекције, могу, ако желе, да се школују на другим смјеровима Опште војне академије.

Документе кандидата који нису изабрани у војне школе Комисија неће враћати

Остала обавјештења у вези са конкурсом могу се добити у одсјецима Министарства одбране.

ФУДБАЛ

ДАНАС И СУТРА МЕЧЕВИ ТРЕЋЕГ КОЛА КУПА РЕПУБЛИКЕ СРПСКЕ

ЛОПТА КРЕЋЕ, ПУНО СРЕЋЕ

• Шлагер трећег кола сусрет бивших другоригаша Јединства из Брчког и Козаре из Градишке • Комшијски дерби Омладинац (Доглоди) — Жељезничар (Српско Сарајево)

БАЊА ЛУКА — Фудбалска лопта креће са центра теренима широм Републике Српске. На програму су мечеви трећег кола фудбалског Купа.

Од деведесет и девет клубова, колико их је стартовало у нашем најмасовнијем такмичењу, у „игри" је остало двадесет и осам. Сви имају један циљ - освојити Куп.

Шлагер трећег кола је судар бивших другоригаша, брчанског Јединства и градишке Козаре.

— Брчаци су у овом мечу у предности само због домаћег терена - мишљење је Борчета Средојевића, тренера Козаре. **Међутим, и ми имамо своје планове: да постигнемо један гол, што би нам много значило за реванш.**

Доста „ватре" очекује се и у утакмици старих ривала и пријатеља, Подгрмеча из Санског Моста и Шатора из Гламоча.

— Шатор је изузетно квалитетан ривал, али сам, ипак, убијеђен у наш тријумф. Вјерујем да ћемо већ у првом мечу стећи довољну предност за реванш - каже Вито Самарџија, тренер Подгрмеча.

У Шатору са пуно оптимизма очекују гостовање у Санском Мосту.

- Једно је сигурно, ништа се неће ријешити након правих деведесет минута. Одлука о побједнику пашће у реваншу, а ми смо у том случају у предности — истиче Мирко Шавија, један од најбољих играча Шатора.

Велико интересовање побуђује и комшијски дерби Омладинац (Доголоди) — Жељезничар (Српско Сарајево). Тај меч игра се на Илици, у непосредној близини првих линија фронта и биће то први сусрет одигран на том мјесту од избијања ратних сукоба у бившој Босни и Херцеговини.

- Изузетно смо срећни што ћемо коначно играти на свом терену - ријечи су Бранислава Берјана, тренера Омладинца. **— Што се тиче коначног исхода, оптимиста сам. Вјерујем да ће наша премијера бити успјешна.**

Душко Бајић, један од тренера у Жељезничару, о мечу са Омладинцем каже:

- Припреме смо добро одрадили и сад то морамо потврдити и на дјелу. Омладинац је добра екипа, али сам убијеђен да ћемо ми у два меча бити бољи, да ћемо се пласирати у четврто коло.

Куп-такмичење се наставља. Лопта креће са центра. Пожелимо јој много среће.

Ж. ТИЦА

ПОНОВО НА ГОЛУ РУДАРА: Никола Чобановић, чувар мреже Рудар-Приједора

ДВА МЕЧА У ПРИЈЕДОРУ

У трећем колу фудбалског Купа Републике Српске играју: БРОД: **Полет-Кнежево** (почетак у 15,00). ДОБОЈ: **Слога-Озрен** (15,00). ПРИЈЕДОР: **Рудар Приједор - Напредак,** (11,00). ДОГЛОДИ: **Омладинац-Жељезничар** (15,00). САНСКИ МОСТ: **Подгрмеч — Шатор** (15,00). ПРИЈЕДОР: **Козара-Борац (КД),** (15,00). ЗВОРНИК: **Дрина-Борац (БЛ)** — (15,00). БРЧКО: **Јединство — Козара** (14,30). МИЛИЋИ: **Боксит-Младост (ВО) — (15,00).**

Сви ови мечеви играју се данас (субота), докје у недјељу на програму меч између Крајине и Слободе из Новог Града, који се игра на игралишту **Омладинац из Бујака,** а почетак је у **11,00.**

ТРИ УТАКМИЦЕ ОДГОЂЕНЕ

У трећем колу фудбалског купа одгођена су три сусрета: Рудо - Младост (Гацко), Напријед (Бања Лука) — Сутјеска (Србиње) и Младост (Рогатица) — Борац (Чекрчићи).

Утакмица Младост - Борац играће се 17. априла, док ће за преостале двије утакмице термини бити накнадно одређени.

У БАЧУ ДРУГОЛИГАШКИ „Б" ДЕРБИ: БОРАЦ — МЛАДОСТ

ЈЕДИНИ ИЗБОР ПОБЈЕДА

• Фудбалери Борца, уколико желе да остану у трци за клуб четири морају против директног конкурента, лучанске Младости, да освоје два бода • Савић повријеђен и неће играти у суботњем дербију • Драгић облачи дрес са бројем два, док ће Шавија преузети његову улогу лијевог бека

БАЊА ЛУКА — До краја другоригашке трке остало је још седам кола и сваки меч биће — квалификациони. Тако и суботњи дерби у Бачу између бањолучког Борца и лучанске Младости.

— Немамо право на кикс — мишљење је Јосипа Пелца, тренера Борца. **— То би било кобно, то би умањило знатно наше шансе у борби за прва четири мјеста која воде у виши ранг. Зато ни о чему другом не размишљамо него о побједи.**

Тренер Крајишника има проблема с тимом. Неће моћи у овом важном сусрету да рачуна на одличног **Мирослава Савића** јер има проблема са препонама. Због тога ће доћи до рокаде у бековској линији. Драгић се сели на Савићево мјесто, а на његово, уз лијеву аут-линију, „ускаче" Шавија.

— Шавија је положио испит против кулског Хајдука иЛовћена на Цетињу. Одлично се снашао на мјесту бека, па ће поново добити шансу — каже Пелц.

У Борцу су свјесни да им највећа опасност пријети од Плазинића, првог стријелца Младости.

— Плазинић неће имати стриктног чувара. Ићи ћемо на његово преузимање јер игра по цијелом терену — истиче Пелц.

Што се тиче коначног исход утакмице, кормилар Крајишника је оптимиста:

— Биће тешко, али на крају ћемо ипак славити. Вјерујем у игрече. Убијеђен сам да ће пружити добру игру, да ће остварити још једну побједу и тако се примаћи на корак до циља.

ОПТИМИСТА: Далибор Драгић, бек Борца

Далибор Драгић, бек Борца, такође је убијеђен у тријумф свога тима.

— Побиједићемо — категоричан је Драгић. **— Не смијемо више себи дозволити луксуз као против Младости. Од првог минута кренућемо офанзивно. Одмах ћемо ставити до знања Лучанцима да у Бачу немају шта да траже.**

Борац: Вујић, Драгић, Савија, Билбија, Мариновић, Ковачевић, Трнинић, Љубојевић, Зрилић, Бањац, Инђић.

Утакмица **Борац — Младост** игра се данас, почетак је у **16,30** часова.

• Ж. Т.

ПРЕПАЛИ СЕ ПУТА

САНСКИ МОСТ — Вриједни фудбалски радници Подгрмеча из Санског Моста, окупљени око предсједника клуба **Живка Перанића,** имали су много обавеза како да што свечаније обиљеже 50 година постојања овог узорног колектива. У склопу прославе планирали су да угосте и ветеране фудбалског клуба Црвена звезда из Београда. Тачније све се у суштини сводило на долазак **Пижона, Цајића, Савића, Шестића...** Наравно, њихов долазак био је децидирано договорен за петак, 8. априла. Нажалост, у посљедњи трен Београђани су јавили да не стижу.

— Све смо припремили да дочекамо драге госте и да направимо преоразредну фудбалску представу, да достојно обиљежимо 50 година постојања Подгрмеча — прича Живко Перанић, предсједник. — Наступ ветерана требало је да представља први шлаг прославе јубилеја. Нажалост, отказали су нам у посљедњи трен. Штета, јер смо на прославу позвали бројне госте из Републике Српске и из Рпепублике Српске Крајине. Но, зато све снаге морамо да усмјеримо на куп-утакмицу, коју са Шатором из Гламоча играмо данас (у суботу) у 16 часова.

Незванично се сазнаје да су ветерани Црвене звезде одбили да допутују у Сански Мост јер се плаше пута кроз коридор, поготово што су информисани да се око Брчког и у Посавини посљедњих дана воде борбе. Иначе, у Подгрмечу су за њих од прелаза на Рачи припремили пратњу војне и цивилне полиције.

М. Ј.

ТЕНИС

НОВЕ АКТИВНОСТИ У ТЕНИСКОМ КЛУБУ МЛАДОСТ

НАЈМАСОВНИЈА ШКОЛА ДО САДА

БАЊА ЛУКА — Сви погони највећег и најорганизованијег тениског клуба Младости у Бањој Луци су у пуном замаху. Тениска сезона је, за разлику од ранијих година, календарски почела много раније, али то никога није изненадило. Напротив, до перфекције су припремљени сви терени у Парку „Младен Стојановић". А њих ће чланови клуба и рекреативци ове године имати 12 на располагању.

Међутим, далеко највише пажње клупских функционера ових дана априла заокупљају припреме за почетак Тениске школе. О томе прича Горан Поповић, предсједник Управног одбора Младости:

— Жеља нам је да током рата максимално уполимо све наше терене како бисмо младима у овако тешка времена дали могућност за што више такозваних спортских пражњења. На основу првих индиција, убијеђен сам да ће ово бити најмасовнија школа Младости до сада. Очекујем, наиме, око 200 полазника. Током три мјесеца, колико је предвиђено да траје школа, вјерујем да ћемо имати полазнике од узраста цицибана до ветерана. Свима њима основе тениске игре су неопходне како би након тога могли без икаквих и предрасуда и опсности да почну активно да се баве овим спортом.

Треба истаћи да Школа тениса Младости почиње 14. априла. Тромјесечна уплата износи 60 динара, а полазницима су на располагању врхунски тренери и изузетно уређени терени. Међутим, Школа ће користити пола тениских терена (шест), баш као и активни такмичари, који се припремају за прве наступе и турнире широм Републике Српске и Југославије.

М. Ј.

Горан ПОПОВИЋ: Тениске терене морамо максимално упослити

АТЛЕТИКА

БАЊОЛУЧКИ АТЛЕТИЧАРИ НА ТРКАМА У СРБИЈИ

ВЕТЕРАНКА БЛИСТА

ИНЂИЈА — На отвореном првенству Срема у кросу, које је одржано у Инђији, учествовало је више од 300 такмичара, међу којима су били и атлетичари Борца из Бање Луке.

У доста јакој конкуренцији у категорији сениорки (6000 метара) високо треће мјесто и бронзану медаљу освојила је **Радислава Рачић.** У категорији јуниора **Владимир Јаковљевић** заузео је осмо, **Зоран Панић** тринаесто, а **Далибор Јокић** петнаесто мјесто и на најљепши начин представили Републику Српску на овом такмичењу.

Ј.Л.

РУКОМЕТ

НАСТАВЉА СЕ КУГЛАШКО ПРВЕНСТВО РЕПУБЛИКЕ СРПСКЕ

ОПРАВДАТИ ЕПИТЕТ ФАВОРИТА

МИЛИЋИ — Данас и сутра (субота и недјеља) наставља се куглашко првенство Републике Српске. Други турнир ће се одржати у Милићима са закашњењем од седам дана пошто је прошлонедјељни отказан због смрти познатог бањолучког и Патизановог куглаша **Боже Стрике.**

Куглаши Партизана су највећи фаворити пред данашња надметања. Они ће имати задатак да у сусрету са Жељезничарем из Српског Брода оправдају епитет фаворита такмичења.

Распоред сусрета је сљедећи: субота: Ветеран - Братство (9.00), Боксит - Рудар (14.00); недјеља: Витаминка - „Чајавец" (9.00) и Жељезничар - Партизан (14.00).

Д.Г.

КОШАРКА

У ПОСЉЕДЊЕМ КОЛУ ПЛАВЕ ЛИГЕ „МАЛЕНЕ“ ДОЧЕКУЈУ ЦРВЕНУ ЗВЕЗДУ

БЕЗ ОПТЕРЕЋЕЊА

● Још нисмо дефинитивно одлучили гдје ћемо обавити припреме. Важно је једино да их што боље искористимо — ријечи су тренера бањолучког прволигаша

РУМА — У посљедњем, четвестом колу Плаве лиге кошаркашице Младог Крајишника у Руми дочекују трећепласирану екипу Црвене звезде. Након дербисусрета слиједи петнаестодневна пауза пред плеј-оф.

— Очекује нас тежак меч! — објашњава Драго Каралић, тренер бањолучког прволигаша. **— Ипак, дјевојке су пред утакмицу потпуно растерећене јер је улазак у плеј-оф за нас потпуно извјестан. Да пијемо на табели Плаве лиге бити трећи или четврти и није толико важно јер прави окршај тек предстоје.**

Након завршетка овог дијела такмичења кошаркашице Младог Крајишника паузу ће искористити максимално радно да би се што боље припремиле за завршницу првенства Југославије.

— Још нисмо дефинитивно одлучили гдје ћемо обавити припреме. Важно је једино да их што боље искористимо. Предах ће свима у клубу добродошли. Протекли период је за све био изузетно напорн, колико физички, толико и психички. У потпуности смо задовољни постигнутим резултатима, ако се узму у обзир све околности. Највећи недостатак је то што нисмо у могућности да игравмо у Бањој Луци, пред публиком која једноставно носи до побједе — **додао је Каралић.**

Г.С.

ТАКМИЧЕЊЕ ЗА КОШАРКАШКИ КУП

ПОБЈЕДНИК-ФИНАЛИСТА!

● На полуфиналном турниру који се игра у суботу и недјељу у „Мејдану“ учествују први и други састав Борца, те Орлови и Уна ● Побједник ће изборити улазак у финале и меч са Дрином у Зворнику

БАЊА ЛУКА — У дворани „Мејдан“ данас и сутра (субота и недјеља) игра се полуфинални турнир такмичења за Кошаркашки куп Републике Српске. Право учешћа обезбиједили су: **Борац 1. и Борац 2, те Орлови и Уна** из Козарске Дубице. Списак учесника привлачи посебну пажњу љубитеља кошарке јер је сигурно да неће изостати беспоштедне борбе за доказивање, али прије свега за освајање првога мјеста које води у - финале. Наиме, побједник овога турнира, већ се зна, играће 16. априла финалну утакмицу са екипом Дрине у Зворнику.

Првога дана, у суботу, од 16 часова, састају се **Борац и Уна.** Затим од 18 часова слиједи надметање другога састава **Борца**, који проводе Протић, Шуљур, Врањеш, Благојевић, Регода и многи други који желе „прескочити“ у први тим, те амбициозног састава **Орлова** чији би „лет“ у финале значио и највећи успјех клуба. Побједници из елиминационих такмичења састаће се у недјељу да одлуче - финалисту.

Почетак меча заказан је за 11 часова.

Е.Г.

ПРВЕНСТВО СРЕДЊИХ ШКОЛА У КОШАРЦИ

КРЕЋЕ „НЕКТАР - ЛИГА“

● Побједник такмичења учествује на Првом међународном првенству средњих школа, које се игра од 5. до 8. маја у Београду

БАЊА ЛУКА — У суботу и недјељу игра се први круг првенства бањолучких средњих шокла у кошарци. Такмичење организује Општински кошаркашки савез заједно са спортским савезом, а покровитељ лиге је Бањалучка пивара.

Више детаља о првенству које изазива велику пажњу дознали смо од **Вукашина Божића,** предсједника Општинског кошаркашког савеза.

- На првенству ће због објективних околности учествовати осам екипа подијељених у двије групе. По двије првопласиране екипе из група учествују на финалном турниру, на коме ће се добити побједник. Играћемо убрзаним темпом јер првопласирана екипа учествује на Првом међународном отвореном првенству средњих школа, које ће се одржати у Београду од 5. до 8. маја ове године. За наши нашег раста то је посебна част. Покровитељ такмичења је Бањалучка пивара, а већ смо обезбиједили сарадњу других спонзора.

У суботу од 9 часова у спортској сали Економске школе снаге ће одмјерити екипе: **Гимназија, Економске, Медицинске и Пољопривредне школе.** У истом термину у дворани Електрошколе играју састави: **Електро, Машинске, Угоститељско-туристичке школе и Школе МУП-а.** Такмичење се одвија по лига-систему, а двије првопласиране екипе обезбиједиће учешће на финалном турниру, који се игра 16. и 17. априла у Спортској дворани „Борик“.

- Све потребне припреме су обављене и надамо се да ће такмичење, које привлачи посебну пажњу, протећи у правом спортском надметању - каже Вукашин Божић.

Е.Г.

РУКОМЕТ

РУКОМЕТАШИ БОРАЦ-КРАЈСА, У НЕДЈЕЉУ СЕ САСТАЈУ СА БАСК-ом

У БЕОГРАД ПО БОДОВЕ

● Утакмица између БАСК-а и Борац-Крајса игра се у Спортској дворани Шумице са почетком у 12.30 часова ● Из екипе изостаје Александар Додиг, који је задобио повреду препона

НАДАЈУ СЕ УСПЈЕХУ: Рукометаши Борац-Крајса Видимлић, Станишић, Голић и Вуњак у одбрамбеним задацима

БАЊА ЛУКА — У утакмици 19. кола Друге рукометне лиге Југославије, група центар рукометаши Борац-Крајса састаће се са БАСК-ом у Београду. Видно расположени послије прошлонедјељног успјеха и побједе над Обилићем (20:19), Бањолучани су максимално мотивисани и спремни за нови успјех.

— Идемо у Београд да освојимо нова два бода. Мислим да имамо квалитетнији састав и, уз максималну ангажованост у игри, побједа не би смјела да дође у питање — категоричан је **Милан Вуњак,** стандардни првотимац Борац-Крајса. **— Какав је однос снага био у прошлој утакмици, говори податак са смо их савладали с 11 голова разлике (27:16). Зато могу слободно рећи да ћемо славити у Београду.**

Утакмица између БАСК-а и Борац-Крајса игра се у недјељу у Спортској дворани „Шумице“ са почетком у 12.30 часова. Бањолучани ће се домаћину супротставити у најјачем саставу, а то значи и са опорављеним Станишићем и Јејиницем. Једино ће овај пут изостати и **Александар Додиг,** који је задобио повреду препона на једном од протеклих тренинга.

Д.Г.

ПРВИ КРУГ ПРОЉЕЋНОГ ДИЈЕЛА ПРВЕНСТВА РЕПУБЛИКЕ СРПСКЕ ЗА РУКОМЕТАШИЦЕ

ЖЕЉНЕ МЕЧЕВА

● Након вишемјесечне паузе у Бијељини ће се одржати први круг такмичења за рукометашице

БИЈЕЉИНА — Након вишемјесечне паузе, првенство Републике Српске за рукометашице се наставља. Прво коло пролећног дијела такмичења одржаће се данас и сутра (субота и недјеља) у Бијељини. Снаге ће одмјерити: **Боксит из Милића, Младост из Бање Луке, „Мира“ из Приједора и Центар из Козарске Дубице.**

— Рукометашице Младости с нестрпљењем очекују наставак првенства Републике Српске **— каже Васо Котур, секртар бањолучког прволигаша.** — Вишемјесечна пауза нам је добродошла, али су утакмице прави начин да се види колико се у међувремену постигло. Најјачи конкурент у борби за прво мјесто је Боксит из Милића, који нам на табели бјежи за шест бодова. Ипак, треба вјеровати да ћемо до краја првенства „преокренути“ позиције.

Све мечеве ће судити: **Семиз, Јовановић** (оба Илиџа), **Анушић** (Приједор) и **Секулић** (Брод). Делегат је **Душан Врховац** (Бања Лука).

Г.С.

ПРВА РУКОМЕТНА ЛИГА РЕПУБЛИКЕ СРПСКЕ — ГРУПА ЗАПАД

ДЕРБИ У КОТОР ВАРОШУ

БАЊА ЛУКА — Наставља се пролећни дио рукометног првенства Републике Српске, група запад: утакмицама 9. кола, у којем се састају: **Партизан — Подгрмеч, Средњошколац — Приједор, Пролекс — Јајце.**

Послије половично одиграног првог кола, у другом одгођена само утакмица између Бањолучана и Теслића. Као што је познато, Борац-Крајс игра сусрет Друге савезне лиге са БАСК-ом у Београду, а и играчи Борје су на линијама одбране Републике Српске јер је град Теслић у близини ратних дејстава.

Најзанимљивије ће бити у Котор-Варошу, гдје ће се састати Пролекс и Јајце, двије екипе подједнаких квалитета, које ће се борити за пробој ка врху табеле. Ништа мање занимљивији неће бити ни остали сусрети.

Д.Г.

ОДБОЈКА

ФИНАЛЕ КУПА РЕПУБЛИКЕ СРПСКЕ ЗА ОДБОЈКАШЕ

ДУГ ВРАЋАМО С КАМАТАМА

● Реваншираћемо се Модричи за два болна пораза (3:0 и 3:1) - поручује Велибор СТАНИЋ ● У саставу Модрича-Оптиме сигурни да пехар остаје у њиховом граду ● Не треба занемарити улоге Јединства и Пелагићева

БАЊА ЛУКА - Јуче (петак) одбојкаши Врбаса отпутовали су у Модричу гдје их у суботу и недјељу (9. и 10. априла) очекују финалне борбе за освајање Купа Републике Српске. Као што је већ познато, поред Бањолучана, у финале су се пласирали: Модрича-Оптима, Јединство из Брчког и Пелагићево.

- Убијеђен сам да ћемо се у Бању Луку вратити са освојеним Купом - оптимиста је Велибор СТАНИЋ, првотимац Врбаса.

У такмичењу Купа Врбас игра ослабљен, јер су Саша Бањац, Саша Рендић, Саша Пушкарић и Владимир Гроздановић бранили боје Авијатичара. И поред тога, Станићи другови вјерују у себе, у тријумф.

— Биће тешко без Бањца, Рендића, Пушкарића и Гроздановића, али и без њих можемо и морамо успјети. Редовно смо тренирали и све смо подредили финалу Купа. Успјех, баш због тога, не смије да изостане - мишљење је Велибора СТАНИЋА.

На трећем првенству турнира у Брчком Модрича-Оптима је глатко, са убједљивих 3:0, савладала Врбас. У полуфиналу Купа, недавно у Бањој Луци, Модричани су опет славили, овога пута са 3:1. И поред предности домаћег терена коју ће имати одбојкаши Модриче, Бањолучани се оштре како би савладали домаћина.

— Реваншираћемо им се за та два пораза. Дуг им враћамо с каматама — сигуран је Станић. **Тачно је да је предност домаћег терена на њиховој страни, но ни то нас неће зауставити у нашем походу ка освајању првог Купа Републике Српске.**

Но, не оштре се само одбојкаши Врбаса. И у саставу Модриче је мобилно стање.

- Учинићемо све како бисмо наставили сјајну серију наших резултата. У Брчком, на трећем првенственом турниру, савладали смо Пелагићево и Врбас. Недавно смо у Бањој Луци побиједили Врбас, Авијатичар и Мајевицу. Тако ће бити и у Модричи, пехар остаје у нашем граду — сигуран је у себе и своје сиграче младн Мирослав Милошевић, узданица Модричана.

Не треба заборавити ни занемарити екипе Јединства и Пелагићева које су, поготово Пелагићево, направиле велика изненађења у Брчком када су у полуфиналу Купа у драматичним борбама савладали Дрину и Фамос-Коран.

- Једно је сигурно, у Модричи ће се два дана водити беспоштедне и драматичне борбе за освајање првог Купа наше државе.

Татјана ПАПИЋ

У СУБОТУ У БАЊОЈ ЛУЦИ

ПРВЕНСТВО ДРЖАВЕ У КРОСУ

● Стигле пријаве 135 такмичара, чланова атлетских клубова: Унац, Љубић, Теслић, Рајловац, Илиџа, Леотар, Приједор, „Петар Мркоњић“ и Борац

БАЊА ЛУКА — Првенство Републике Српске у кросу за све категорије одржаће се 9. априла (субота) у Парку „Младен Стојановић“, с почетком у 11 часова. Домаћин првенства је Атлетски клуб Борац (Бања Лука).

До сада су стигле пријаве око 135 такмичара, чланова осам клубова из: Дрвара, Прњавора, Теслића, Сарајева, Требиња, Приједора, Мркоњић-Града и Бање Луке.

— С обзиром на то да је атлетика у Републици Српској још у повоју, на овом првенству најзаступљеније су млађе категорије: пионири, пионирке, јуниори, јуниорке. Ту се очекује доста оштра борба за прва мјеста, како екипно, тако и појединачно — ријечи су Благоје МАРИЋА, члана Организационог одбора.

Ј.П.

50

Тужним срцем јављамо родбини и пријатељима да је 31.3.1994. године у 50. години несрећним случајем у Њемачкој преминуо наш драги и вољени

ПЕТАР (МИЛОРАДА) САВАНОВИЋ

Сахрана ће се обавити дана 9.4.1994. године у 15 часова на гробљу у Мрчевцима.
Ожалошћени: супруга Јела, синови Горан и Миленко, браћа Мирослав и Чедо, сестре Душанка и Лепа, те остала родбина, пријатељи и комшије.

Посљедњи поздрав драгом

ПЕРИ САВАНОВИЋУ

Од супруге Јеле, синова Горана и Миленка и пунца Миће.

Тужним срцем јављамо свој родбини, пријатељима и познаницима да је дана 8.4.1994. године у 70. години живота послије кратке болести преминуо наш драги

МИЛУТИН (ТЕШЕ) МИЛАКОВИЋ

Сахрана ће се обавити 10.4.1994. године у 13 часова на гробљу у Иваањској.
Ожалошћени: супруга Мика, синови Милорад и Ново, кћерка Зора, снахе Миља и Мира, зет Божо, унучад и остала родбина и пријатељи.
041120

Посљедњи поздрав драгом

ПЕРИ САВАНОВИЋУ

Од брата Мирослава, снахе Драгиње, синоваца Владе, Миће и Јове и синовке Стане.

Посљедњи поздрав драгом

ПЕРИ САВАНОВИЋУ

Од брата Чеде, снахе Стојанке и синовца Милорада.

Посљедњи поздрав драгом тати

МИЛУТИНУ (ТЕШЕ) МИЛАКОВИЋУ

Од сина Милорада, снахе Миље, унука Бранкице и Божане и унука Жељка.
041120

Посљедњи поздрав драгом тати

МИЛУТИНУ (ТЕШЕ) МИЛАКОВИЋУ

Од кћерке Зоре, зета Боже и унука Драгана.
041120

Посљедњи поздрав драгом

ПЕРИ САВАНОВИЋУ

Од сестре Душанке, зета Мирка, сестрића Јове и Зорана.

Посљедњи поздрав драгом

ПЕРИ САВАНОВИЋУ

Од сестре Лепе, зета Милутина, сестрића Милорада и Илије и сестричне Зорице.

Посљедњи поздрав драгом тати

МИЛУТИНУ (ТЕШЕ) МИЛАКОВИЋУ

Од сина Ново, снахе Мире, унуке Биљане и унука Александра.
041120

Посљедњи поздрав драгом дједи

МИЛУТИНУ (ТЕШЕ) МИЛАКОВИЋУ

Од унуке Бранкице и унука Жељке Вујић.
041121

Вријеме пролази, а бол остаје за драгим саборцем и другом

ЗВЕЗДАНОМ ПЕШИЋЕМ

Ратни другови и борци
048483

Прошло је 40 тужних дана од твоје херојске смрти

ЗАРЕ

Остаћеш заувијек у нашим срцима.
Породица Пулибрк
0048489

Прошло је 40 тужних дана од твоје херојске смрти

ВУЧЕ

Остаћеш заувијек у нашим срцима.
Породица Пулибрк
0048489

Прошло је 40 тужних дана од твоје херојске смрти

ЗВЕКИ

Остаћеш заувијек у нашим срцима.
Породица Пулибрк
0048489

Прошло је 40 тужних дана од твоје херојске смрти

ЗАРЕТА

Остаћеш заувијек у нашим срцима.
Породица Гаврић
0048489

Прошло је 40 тужних дана од херојске смрти

ВУКА

Остаћеш заувијек у нашим срцима.
Породица Гаврић
0048489

Тужно сјећање на друга

ЗАРЕТА

Остаћеш заувијек у мом срцу.
Твој друг Мики
0048488

Тужно сјећање на друга

ВУКА

Остаћеш заувијек у мом срцу.
Твој друг Мики
0048488

Навршило се 40 тужних дана од херојске смрти нашег друга

ВУКА

Ратни другови
0048488

Навршило је 40 тужних дана од херојске смрти нашег друга

ЗАРЕТА

Ратни другови
0048488

Навршило је 40 тужних дана од херојске смрти нашег друга

ПЕЛЕТА

Ратни другови
0048488

Тужно сјећање на

ВЕЛИБОРА ЈАЊЕТОВИЋА

Од комшије Десимира, Стане и Дарија.
0048497

Тужно сјећање на брата

РАДИВОЈА ЛОВРИЋА

Брат Десимир, Стана и Дарио
048494

Дана 10.4.1994. године навршава се 40 тужних дана од смрти вољеног

ГОГИЈА

Од Драгане
0048491

Драгом брату

ГОГИЈУ

Од његовог брата Синише
0048492

Драгом

ГОРАНУ

Од ујака Рајка и ујне Цвијете
0048492

Драгом брату

ГОРАНУ

Од његове сестре Горице, зета Радована, прије Зоре и дјеце.
048492

Великом пријатељу

ГОГИЈУ

Од његовог пријатеља Младена
048492

Тужно сјећање на брата

ГОРАНА

Од његове сестре Борке
0048492

Тужно сјећање на ратног колегу

ГОРАНА КАЈКУТА

Од Миле, Жељке и Милана.
048492

Дана 9. априла 1994. година навршава се 40 тужних дана од смрти нашег драгог

БРАНКА (ЉУБОМИРА) МАЈСТОРОВИЋА

Тога дана у 11 часова даваћемо четрдесетодневни помен на Српско-православном гробљу у Борику, те позивамо родбину, комшије и пријатеље да нам се придруже.
Тужни дани за даном се вежу, а грчеви љути све више нам срце стежу. Па зар је могуће, судбино горка, да ће вјечно патити за својим татом син Ведран, кћерка Ведрана и супруга Борка.
048490

Тужно сјећање на драгог брата

БРАНКА

Од сестре Славице и зета Зорана са дјецом.
048490

Тужно сјећање на сина

БРАНКА

Од оца Љубомира
048490

Тужно сјећање на драгог

БРАНКА

Од пунца Глише, пунице Радосаве и шурјака Драшка.
048490

Тужно сјећање на

БРАНКА

Од паше Горана и свастике Госпаве са дјецом.
048490

Тужно сјећање на драгог

БРАНКА

Од породице Петковић
048490

Тужно сјећање на

БРАНКА

Од ујака Рајка и ујне Радојке са породицом
048490

Тужно сјећање на

БРАНКА

Од ујне Руже, брата Миће и снахе Вере са малим Милом.
048490

Тужно сјећање на

БРАНКА

Брат Љубо и снаха Зора Грујичић са дјецом
048490

Тужно сјећање на

БРАНКА

Сестра Ружица и зет Мирослав Каралић са дјецом
048490

Дана 10.4.1994. године навршава се тужна година од прерано смрти драгог брата

ДУШАНА ШОБОТЕ

Драги брате,
твој лик, твоје велико срце и племенита доброта заувијек ће остати у нашим срцима. Вјечно ће те вољети твоја браћа Драго и Бранко, снахе Ружица и Мира, синовац Драган и синовка Мирјана.
041118

Тужно сјећање на драгог сина и брата

Дана 10.4.1994. године навршава се тужна и болна година од прерано смрти

ДУШАНА ШОБОТЕ

Вријеме које пролази не може избрисати тугу и бол за тобом, вољени сине. Вјечно ће те жалити и вољети твој отац Војин, мајка Милка, браћа Немад и Зорен и снаха Гордана.
0401118

ПРИВАТНО ПРЕДУЗЕЋЕ ЗА ПРОИЗВОДЊУ И ПРОМЕТ
ГОМЕКС - ЛАКТАШИ
ТРН Р. ЧАЈАВЕЦА б.б.
тел: 078/784-848, факс: 078/785-747

У СУСРЕТ ПРАЗНИКУ
- "киндер јаје": мало и ВЕЛИКО
- "КАЛИМЕРО", "КАЛИМЕРО"
- посебан програм слатких производа
- водене бојице

ОВАЈ ПУТ ДЈЕЦА БИРАЈУ

УНИС ДОО УНИС - АДРИА
Бања Лука, ул. Партизанских авијатичара бр. 1
ПРЕХРАНА - НЕПРЕХРАНА
НАЈВЕЋИ ИЗБОР - НАЈБОЉИ УСЛОВИ
ОДЛОЖЕНО ПЛАЋАЊЕ
СНАБДЕВАЊЕ САМОСТАЛНИХ ТРГОВАЧКИХ РАДЊИ, ДРУШТВЕНИХ И ПРИВАТНИХ ПРЕДУЗЕЋА
Телефони: Продаја 078/30-652, финансије 44-762, директор тел/факс 38-315
Пословница аутодијелова, Тина Ујевића 5, тел: 078/32-208, тел/факс 30-483
ДРУГИ МИЈЕЊАЈУ ПРАВИЛА-МИ УВИЈЕК ОСТАЈЕМО ИСТИ

Прошло је 7 тужних дана од прерране смрти

ИЛИНКЕ КРЕМЕНОВИЋ

Сестро, нисам те могла отети од прерране смрти, али увијек ћеш живјети у мени и у мом срцу. Биће ш увијек вољена и незаборављена. Твоја сестра Винка и зет Раде

048438

Прошло је 7 тужних дана откако те нема међу нама, драга и вољена тетка

ИЛИНКА

Болна је истина да си нас напустила, али ћеш заувијек остати у нама као најдража тетка.

Твоји Дадо и Драган

048438

Прошло је 7 тешких и тужних дана од прране смрти вољене кћерке и сестре

ИЛИНКЕ КРЕМЕНОВИЋ

Вријеме које је прошло није ублажило бол већ је само повећало горку истину да ниси више са нама.

Твој отац Никола, брат Радан, снаха Драженка и дјеца Гроздан и Горан.

0048438

Дана 12.4.1994. године навршава се 6 тужних мјесеци од прерране смрти нашег драгог и никад непрежаљеног

НЕДЕЉКА МИЈАТОВИЋА

Прошло је шест мјесеци, а још увијек је једнако схватити и још теже прихватити да ниси са нама. Сви наши разговори су испуњени тугом, али нас свуда прати твој осмијех, твоја ведрина и доброта. Живјећеш вјечно у нашим срцима, а твоје име, драги дедо, с поносом ћемо изговарати на нашим уснама.

Дана 10.4.1994. године посјетићемо његов гроб, положити цвијеће и запити сузама.

Супруга Радојка, дјеца Саво, Ранка, Винка, Јелка и твоја унучад коју си највише волио.

041112

Тужним срцем јављамо свој родбини, пријатељима и комшијама да је дана 7.4.1994. године у 80. години живота преминула наша драга

ДРАГИЊА БАШИЋ

Сахрана ће се обавити 9.4.1994. године у 13 часова на гробљу Кадина вода.

Ожалошћени: кћерка Нада, синови Милан и Рајко, снаха Перса, зет Вељко, унучад Александар, Бранко и Мирослав.

041113

Тужно сјећање на вољеног сина

ДАРКА ЗЕЉКОВИЋА

9.4.1988 - 9.4.1994.

Отац Живко и мајка Милена

0048418

Тужно сјећање на драгог брата и дјевера

ДАРКА ЗЕЉКОВИЋА

9.4.1988 - 9.4.1994

Брат Жарко и снаха Перунка

048418

Тужно сјећање на драгог брата, дјевера и стрица

ДАРКА ЗЕЉКОВИЋА

9.4.1988. - 9.4.1994.

Брат Бранко, снаха Бранка и синовка Николина.

048418

Дана 10.4.1994. године навршава се 40 тужних дана од погибије нашег драгог сина

ЖЕЉКЕ РАМБА БАЛАБАНА

У недјељу, 10.4.1994. године, у 11 сати посјетићемо његову вјечну кућу и положити цвијеће.

Отац Миле и мајка Мара

0048448

Тужно сјећање на брата

ЖЕЉКА БАЛАБАНА РАМБА

Остаћеш заувијек вољен у срцу своје сестре.

Од стрица Ђуре, стрине Стоје и дјеце.

048448

Дана 10.4.1994. године навршава се 10 тужних година од смрти драге и никада прежељене супруге, мајке, свекрве, пунице, бабе и прабабе

АНИКЕ ОРАШАНИН

Мама, тебе више нема међу нама. Заборавили те нисмо, нити можемо. Твој лик је у нашим главама, а доброта у срцима.

Дана 10.4.1994. године посјетићемо твоју вјечну кућу, окитити је цвијећем и запити сузама.

Твоји најмилији: супруг Васо, синови Драго, Милан, Душан, Богдан, Ђорђо и Мирко, кћери Василија, Гроздa, Милосава, Добрила и Милка са породицама.

0048426

Вријеме пролази, а бол остаје за драгим саборцем и другом

РАНКОМ ВУКМИРОВИЋЕМ

Ратни другови и саборци

048483

Вријеме пролази, а бол остаје за драгим саборцем и другом

ГОРАНОМ ЗАРИЋЕМ

Ратни другови и саборци

048483

У недјељу, 10.4.1994. године, на Ребровачком гробљу даваћемо 6-мјесечни помен нашем драгом

МИЛАНУ АНТОНИЋУ

Тога дана у 10 часова посјетићемо његову вјечну кућу и положити цвијеће.

Породице Антонић, Томић и Малетић

0048460

Ин меморијам

АНИКА ОРАШАНИН

С љубављу и тугом син Милан, снаха Ранка и породице Љубојевић, Бјелајац и Џонлић.

0048426

Дана 13. априла 1994. године навршава се тужна година од прерране смрти драгог, сина, оца, брата, свекра и дједа

АДОЛФА КЕЗИЋА АЦЕ—БРАЦЕ

Обавјештавамо родбину и пријатеље да ћемо дана 10.4.1994. године у 11,30 часова посјетити његову вјечну кућу и положити цвијеће на гробљу „Свети Иво" у Трапистима.

Његови: мајка, син, сестра, снаха и унука

0048415

Тужно сјећање на вољеног брата и ујака

МИЛЕНКА МИЛКУ ЛАСОВАНА

10.4.1983 - 10.4.1994.

Вријеме никада неће избрисати твој лик из наших мисли и срца. Вољен си био и вољен ћеш остати заувијек. Твоја сестра Мира, зет Војо и сестричне Наташа и Божица

0048449

Посљедњи поздрав драгом

БОРИСЛАВУ ТАТИЋУ

Од брата Мипоша са породицом

0048465

Посљедњи поздрав драгом

БОРИСЛАВУ ТАТИЋУ

Од брата Драгана са породицом

0048465

Посљедњи поздрав чика

БОРИ

Од породице Пузовић

0048472

Посљедњи поздрав драгом колеги

БОРИ

Од колектива књижаре „КУЛТУРА", Б ЛУКА

048481

Тужно сјећање на драгог

ПЕРУ КОСИЋА

Маринко и Рада са дјецом

0048473

Тужно сјећање на драгог кума

ПЕРУ КОСИЋА

Кумови Василија, Вукица, Неђо и Марица са дјецом.

048473

Тужно сјећање на драгог и незаборавног

ГОРАНА КАЈКУТА

Породица Бојанић

0048456

Тужно сјећање на супруга и оца

ПЕРУ КОСИЋА

9.10.1993 - 9.4.1994.

Твоји те не заборављају.

Супруга Душанка, са дјецом Бобаном и Бојаном

0048401

Тужно сјећање на драгу мајку

ЉЕПОСАВУ ДОДИК

Поносни смо што смо те имали, а тужни што смо те изгубили. Ожалошћени кћерка Драгица, зет Предраг, унук Немања и унука Јована

048466

Тужно сјећање на драгу мајку

ЉЕПОСАВУ ДОДИК
рођену Кајкут

Вријеме које пролази не доноси заборав већ потврђује горку истину да више ниси с нама.

Твоја кћерка Бранкица, зет Јасминко и унук Стефан.

0048466

Дана 9.4.1994. године навршава се тужна година дана од смрти мог драгог сина

АЛЕКСАНДРА АЦЕ РАДОЈКОВИЋА

Тога дана у 11 сати даваћемо годишњицу нашем драгом Аци, па позивам родбину, комшије и пријатеље да нам се придруже на гробљу у Борику.

Твој племенити лик и доброта остаће вјечно у мом срцу. Мајка Јованка и брат Драган

0048470

Дана 11. априла 1994. године навршавају се двије године откако смо изгубили нашу драгу и вољену кћерку

ЗОРИЦУ САВИЋ

Дана 10. априла 1994. године у 11 сати посјетићемо њену вјечну кућу и окитити је цвијећем.

Тешко је вјеровати да те неумољива судбина одвоји од нас, твојих најмилијих, онда кад си била најдража и најслађа.

У сваком нашем дану, у сваком нашем тренутку уткано је твоје име, твој лик и твој осмијех, твоје бистре плаве очи и све што је твоје вјечно ће живјети у срцима твоје маме, тате и сестре.

0048431

Дана 9.4.1994. године навршава се 40 дана откако је изгубио живот као припадник Војске Републике Српске

РАДИВОЈЕ (НЕДЕЉКА) ЛОВРИЋ

Колектив „Заставауто" Бања Лука

0048467

Тужно сјећање на драгог

РАДИВОЈА ЛОВРИЋА

Породица Гаковић

0048469

Тужно сјећање на драгог

МИЛУТИНА МИЛУ МАЦАНОВИЋА

Породица Мацановић: Драго и Невенка са дјецом.

0048480

Тужно сјећање на друговe

РАНКА ВУКМИРОВИЋА и **ГОРАНА ЗАРИЋА**

породица Грујић

00048484

Тужно сјећање на кума

РАНКА ВУКМИРОВИЋА

Породица Гаврић

0048484

Дана 7. априла 1994. године навршило се 7 тужних дана од смрти нашег драгог супруга, оца, свекра и дједа

МИРКА ЛОЛЕ ПОПОВИЋА
из Подновља

Тога дана у 10 сати на гробљу Липљак посјетили смо његов гроб и запалили свијеће.

Овим путем желимо да изразимо велику захвалност комшијама које нам у најтежим тренуцима притекоше у помоћ, као и свима који нам изразише свучешће и испратише нашег драгог Полу до његовог вјечног боравишта.

Ожалошћени: супруга Милева, син Радован, кћерка Радмила, снаха Зора, унуци Младен и Радмила и остала родбина и пријатељи.

048557

Дана 7. априла 1994. године навршило се 7 тужних дана од смрти нашег драгог тате, пунца и дједа

МИРКА ЛОЛЕ ПОПОВИЋА
из Подновља

Твој изненадни одлазак оставио је неизмјерну празнину у нашим срцима.

Твоја кћерка Радмила, зет Милан и унуци Мирна и Игор.

048557

Дана 10.4.1994. године навршава се седам тужних дана од смрти нашег драгог сина

БОЖЕ СТРИКЕ

Тога дана у 11 часова посјетићемо његову вјечну кућу на гробљу у Борику.

Отац Здравко и мајка Драгојла

041117

Тужно сјећање на драгог брата

БОЖУ СТРИКУ

Брат Жељко

041117

Тужно сјећање на драгог супруга и оца

БОЖУ СТРИКУ

Супруга Марица, дјеца Марко и Јованка.

041117

Тужно сјећање на драгог пријатеља

НЕНАДА РАЧИЋА

Од припадника ВП 7001/29, Бања Лука.

0048496

Навршава се 40 тужних дана од смрти драгог

ГОРАНА

Ујак Милорад, ујна Госпа, сестра Наташа, Биљана и брат Дејан.

0041501

Тужно сјећање на зета

РАНКА АНТОНИЋА

9.4.1992 — 9.4.1994.

Пуница Јованка и пунац Ненад

048499

Тужно сјећање на драгог

РАНКА АНТОНИЋА

9.4.1992 — 9.4.1994.

Шурјак Недељко, шурјава Драгана, Дејан и Небојша.

048499

50

Четрдесет дана је прошло од смрти нашег

ЉУПКА РАЧИЋА

Оставио је траг у нашим срцима и нашем заједничком дјелу
Општински добор СДС Бања Лука

Дана 12. априла 1994. године навршава се 40 тужних дана откако нас је напустио наш вољени син и брат

РАДОВАН МИЛОШЕВИЋ

Дана 10. априла 1994. године у 10 сати посјетићемо његову вјечну кућу и положити цвијеће на гробљу у Црном Врху, те позивамо родбину, комшије и пријатеље да нам се придруже.
Ожалошћени: мајка Велинка, отац Недељко, сестра Радмила, стричеви Чедо и Миленко, стрина Марија и остала родбина и пријатељи.
0048452

Тужно сјећање на вољеног сина

РАДОВАНА МИЛОШЕВИЋА

Остаћеш заувијек вољен и незаборављен у нашим срцима.
Отац Недељко и мајка Велинка
048542

Тужно сјећање на вољеног брата

РАДОВАНА РАШУ МИЛОШЕВИЋА

Дани пролазе, бол и туга остају.
Болна је само помисао да ниси више са нама.
Судбина је учинила своје, али бол и туга остају у нама.
Растанак са тобом оставио је велику празнину и вјечну рану у срцима твојих најмилијих.
Твоја сестра Радмила
048452

Тужно сјећање на вољеног унука

РАДОВАНА МИЛОШЕВИЋА

Твоја доброта остаће вјечно у нашим срцима.
Деда Јефто и бака Роса
048452

Тужно сјећање на вољеног синовца

РАДОВАНА МИЛОШЕВИЋА

С тугом и болом твоји стричеви Чедо и Миленко и стрина Марија
0048452

Дана 10. априла 1994. године навршава се 40 тужних дана откако је престало да куца племенито срце нашег вољеног

ГАВРИЛА (КРСТЕ) ПЛАМЕНЦА

Тога дана у 11 часова посјетићемо његову вјечну кућу и положити цвијеће на Српско-православном гробљу у Борику.
Овом приликом позивамо комшије, родбину и пријатеље да нам се придруже.
Ожалошћени: мајка Стана, супруга Стојанка, син Жељко, кћерка Дубравка, унуке Соња и Весна, браћа Митар и Ставо, зет Здравко, снахе Добрила и Мира и остала многобројна родбина и пријатељи
0048420

Тужно сјећање на драгог супруга и оца

ГАВРИЛА

Супруга Стојанка и син Жељко
0048420

Тужно сјећање на вољеног оца

ГАВРИЛА

Кћерка Дубравка, зет Здравко, унучад Соња и Весна.
0048420

Тужно сјећање на драгог

ГАВРИЛА

Свастика Даница са дјецом из Дубровника
0048420

Тужно сјећање на драгог

ГАВРИЛА

Породица Стевовић из Дубровника
0048420

Тужно сјећање на драгог

ГАВРИЛА

Свастика Гордана са кћерком Љиљном.
0048420

Дана 10.4.1994. године у 11 часова даваћемо 40-дневни помен нашем драгом

МЛАДЕНУ (ЈАНКА) ЂАЈИЋУ

Тога дана посјетићемо његову вјечну кућу, положити цвијеће и залити сузама на гробљу у Бранешцима.
Овом приликом позивамо родбину, комшије и пријатеље да нам се придруже.
Ожалошћена породица: отац Јанко, мајка Јелена, супруга Недељка, кћерке Милијана и Санела, брат Ново, сестре Гроздa и Гордана, зетови Младен и Душко, сестрићи Дрешко и Николина.
048475

Тужно сјећање на драгог супруга и оца

МЛАДЕНА

Најдражи наш Младене, вријеме тихо пролази, а бол и туга остају вјечно.
Твоја супруга Недељка, кћерке Милијана и Санела.
0048475

Тужно сјећање на драгог

МЛАДЕНА

Са много љубави и поштовања живиш у срцу твоје сестре Гроздe, зета Младена и сестрића Драшка.
0048475

Тужно сјећање на драгог

МЛАДЕНА

Остаћеш заувијек вољен и незаборављен.
Сестра Гордана, зет Душко и сестрична Николина
0048475

Тужно сјећање на драгог брата

МЛАДЕНА

Вријеме пролази, а бол и туга остају вјечно
Твој брат Ново
0048475

Тужно сјећање на драгог сина

МЛАДЕНА

Сувише си рано отишао из загрљаја својих најмилијих
Отац Јанко и мајка Јелена
0048475

Тужно сјећање на драгог оца

МЛАДЕНА

Иако смо мале схватиле смо да си отишао на пут без повратка
Кћерке Милијана и Санела
0048475

Тужно сјећање на ујака

МЛАДЕНА

Од Драшка
0048475

Тужно сјећање на драгог зета

МЛАДЕНА

Од пунца Давида и пунице Босиљке.
0048475

Тужно сјећање на драгог зета

МЛАДЕНА

Од Љубише и Гордане са дјецом
048475

Тужно сјећање на драгог

МЛАДЕНА

Од породице Кустурић: Славице, Сање и Ивана.
0048475

Тужно сјећање на драгог

МЛАДЕНА

Од породице Жарић: Невенка, Невенке, Драгана и Драгане.
048475

Тужно сјећање на драгог

МЛАДЕНА

Од Куртиновић Мирка, Недељке, Горана и Душка.
048475

Тужно сјећање на драгог

МЛАДЕНА

Од пријатеља Чеде Регојевића
048475

Тужно сјећање на драгог

МЛАДЕНА

Од рођака Куртовић Добривоја, Стоје, Дарке и Сање.
048475

Тужно сјећање на драгог

МЛАДЕНА

Од породице Шикањић: Босиљке, Предрага, Жељане, Недељке и Ненада.
0048475

Тужно сјећање на нашег драгог

РАНКА

Већ двије године те нема, а још се надамо да ћеш нам доћи.
Породица Антонић
0048477

Тужно сјећање на драгог свака

РАНКА АНТОНИЋА

9.4.1992 — 9.4.1994.

Твоја доброта остаће вјечно у нашим срцима.
Свастика Мирјана, пашо Јаго, дјеца Маријана и Марио.
0048458

Тужно сјећање на драгог свака

РАНКА АНТОНИЋА

Пашо Здравко, свастика Смиља, дјеца Борислав и Бранислав.
048462

Тужно сјећање на нашег вољеног и никад заборављеног синовца

МИЛАНА КОЧИЋА

Драги Милане, вријеме пролази, а туга и бол остају у срцима оних који те воле.
Стриц Душан и стрина Љубица Кочић
041111

Тужно сјећање на супруга и оца

РАНКА АНТОНИЋА

9.4.1992 — 9.4.1994.

Вријеме пролази, а туга и бол су вјечно у нашим срцима. „Остаћеш вјечно вољен и незаборављен у нашим срцима.
Супруга Радмила, кћерка Александра, син Александар.
048462

Дана 10.4.1994. године навршава се тужна година од преране смрти нашег драгог и никад прежаљеног

МИЛАНА (Љубе) КОЧИЋА

Дана 10.4.1994. година у 11 часова посјетићемо његову вјечну кућу на гробљу у Романовцима. Овом приликом позивамо родбину, пријатеље, комшије и кумове да нам се придруже.
Драги наш сине, толико љубави за тако кратко вријеме, толико дивних снова и оправданих нада претвори се у рушевину, у поток суза и безнађа. Не прихватамо истину да никад више нећеш зрачити твојим осмијехом, да нећеш уљепшати околину у којој се крећеш, никад загрљај, никад пољубац, туго наша доживотна.
Никад утјешени: твоја мајка Дара и отац Љубо.
041108

Тужно сјећање на драгог супруга и оца

МИЛАНА (Љубе) КОЧИЋА

Твоја изненадна смрт и болни растанак прекинули су радост у породичном животу, а у срцима унијели велику тугу и бол коју ћемо доживотно носити.
Драги тата, још смо мале, али схватамо да нам душа за тобом пати. Наш уздах често се јави, што нема, тата, твоје руке да нас помази. Чекамоте, Милане, толико, толико ноћи, да ли ћемо те у стварности дочекати или ћеш нам у сновима доћи? Дођи нам, тата, у сан наш, па нам кажи удес свој, како оде живот твој?
Супруга те твоја сваке ноћи зове, а ти јој у сновима дариваш сјећање на успомене своје.
Дјеца те зову, врати се, тата, хладноћа те тамо стеже, а нама је овдје без тебе све теже и теже.
С љубављу, твоје кћерке: Сњежана, Јелена и мала Дара и супруга Душанка.
041108

Тужно сјећање на драгог

МЛАДЕНА

од породице ЦИГАН
048475

Тужно сјећање на нашег вољеног и никад заборављеног кума

МИЛАНА КОЧИЋА

Драги куме, прође тужна година дана како те нема са нама, а остадоше туга и бол у срцима твојих кумова Момира Страживука са многобројном породицом.
041110

Седам је дана од трагичне смрти нашег драгог сина, брата и унука

ВЛАДИМИРА (СИМЕ) ТОМИЋА

Дана 9.4.1994. године у 11 часова у цркви Свете Тројице у Бањој Луци даваћемо седмодневни парастос.
Овом приликом захваљујемо „Бањалучкој пивници", „Трансјугу" Бања Лука, ученицима и професорима Пољопривредне школе, родбини, пријатељима, друговима и комшијама који су у најтежим тренуцима били уз нас.
Породица ТОМИЋ
0048463

Тужно сјећање на драгог сестрића

ВЛАДИМИРА

Ујак Драго, ујна Брана, браћа Синиша и Срђан.
048463

Тужно сјећање на драгог унука и сестрића

ВЛАДИМИРА

Деда Славко и ујак Мићука.
048463

Тужно сјећање на драгог

ВЛАДУ

Мила, Војин и Весна
048463

Тужно сјећање на вољеног брата

МИЛАНА (Љубе) КОЧИЋА

Живот тече, вријеме пролази, а туга и празнина коју осјећамо су непролазни. Драги наш Милане, ријечи су мале, али када би неко погледао у твоју душу, видио би тебе. Драги наш Милане, са тобом је отишла наша велика љубав и радост. Твој неповрат нам притиска и срце и душу. У свему смо сиромашни без тебе, твоје љубави и увијек насмијаног лица.
Твој брат Ненад и снаха Рада
041108

Тужно сјећање на вољеног брата

МИЛАНА (Љубе) КОЧИЋА

Драги брате, што вријеме више пролази, моја туга је све већа. Ја не волим овај живот без тебе. Драги брате, твој лик, твоје велико срце и племенита доброта заувијек ће остати у срцу моме најдражи. Мој брате, не постоје ријечи којима бих могао исказати тугу која је испунила моје срце.
Твој брат Саво, снаха Драгана и твој синовац Љубо.
041108

Тужно сјећање на драгог брата

СИНИШУ

Брат Раденко
0048468

Тужно сјећање на драгог брата

СИНИШУ

Брат Маринко
048468

Тужно сјећање на драгог брата

СИНИШУ

Сестра Пена
0048468

Тужно сјећање на драгог брата

СИНИШУ

Сестра Нена
048468

Дана 9.4.1994. године навршава се тужних 6 мјесеци од смрти моје мајке

ВИДЕ БАБИЋ

Тога дана у 10 сати посјетићемо њену вјечну кућу и положити цвијеће.
С љубављу и тугом, кћерка Гордана са породицом.
0048457

Дана 6. априла 1994. године навршиле суе двије године од смрти нашег драгог

АНЂЕЛКА ВИШЕКРУНЕ

Дана 10.4.1994. године у 11 часова посјетићемо његову вјечну кућу и положити цвијеће.
Захвална породица
0048464

Тужно сјећање на наше драге

ДРАГАНУ РОЂ. МОЦОЊА ВУКОВИЋ и **ГОРДАНУ МОЦОЊА**

Породица Божић

041105

Тужно сјећање на наше драге

ДРАГАНУ РОЂ. МОЦОЊА ВУКОВИЋ и **ГОРДАНУ МОЦОЊА**

Од тетке Јеле са породицом Шкорић

041105

Тужно сјећање на наше драге

ДРАГАНУ РОЂ. МОЦОЊА ВУКОВИЋ и **ГОРДАНУ МОЦОЊА**

Од тетке Перке са породицом Грбић

041105

Тужно сјећање на наше драге

ДРАГАНУ РОЂ. МОЦОЊА ВУКОВИЋ и **ГОРДАНУ МОЦОЊА**

Од стрица Предрага и стрине Милице

041105

Тужно сјећање на наше драге

ДРАГАНУ РОЂ. МОЦОЊА ВУКОВИЋ и **ГОРДАНУ МОЦОЊА**

Од тетке Виде

041105

Вјечно ћете бити с нама у нашим срцима наше драге

ДРАГАНА РОЂ. МОЦОЊА ВУКОВИЋ и **ГОРДАНА МОЦОЊА**

Од стрица Грујо, стрине Мире и дјеце

041105

Навршава се година дана од прерано смрти наших драгих

ДРАГАНЕ РОЂ. МОЦОЊА ВУКОВИЋ и **ГОРДАНЕ МОЦОЊА**

Вјечно ожалошћена породица: отац Милодраг, мајка Мара, сестре Милена, Далиборка и Драгојка с баком Станом.

041105

Навршава се тужна година од смрти наше маме и три године од погибије нашег тате

ЗОРАНА и **ДРАГАНЕ ВУКОВИЋ**

Зашто сан не постане јава да буду с нама наши тата и мама. Зашто нас оставише да се судбина поиграва с нама. Глас нам задрхти кад чујемо ријеч тата и мама, јер туга је у срцима нашим за вама.

Синови Славиша и Дарко

041105

Тужно сјећање на драгог и никад непрежаљеног сина и брата

СПОМЕНКА (Босиљке) ГРБИЋА

31.3.1994 - 10.4.1994.

У недјељу, 10. априла, посјетићемо његову вјечну кућу, положити свјеже цвијеће и залити је сузама.

Драги сине и брате, без тебе је велика туга у кући, а празнина и бол у срцу и души.

Вољени Спомо, сахранили смо те на твој двадесет други рођендан. Спремали смо се да га прославимо, али проклета судбина одузе ти твој млади живот три дана раније.

Вољени не умиру док живе они који их воле.

Вјечно ожалошћени: мајка Босиљка, брат Душко и сестра Спободанка

041049

Тужно сјећањена вољеног братића

СПОМЕНКА ГРБИЋА

Твоја тетка Пава и тетак Љубо са породицом

041049

Тужно сјећањена вољеног

СПОМЕНКА ГРБИЋА

Остаћеш вјечно у нашим срцима.

Твоји неутјешни: ујак Никола, браћа Миленко и Десимир, сестре Драгица, Мира, Петра, Стојанка и Недељка са породицама.

041049

Тужно сјећање на нашег драгог

СПОМЕНКА ГРБИЋА

Спомо, никада се нећемо помирити са чињеницом да те нема међу нама.

Твоји вјечно ожалошћени: ујак Петар, ујна Дана, браћа Бојан и Дејан

041049

Тужно сјећање на вољеног сестрића

СПОМЕНКА ГРБИЋА

Од ујака ВИДА

041101

Тужно сјећање на драгог брата, шурјака и ујака

СПОМЕНКА ГРБИЋА

Растанак са тобом оставио је велику празнину и тугу у срцима твојих сестре Босе, зета Илије и сестрића Драгана.

041049

ЗАХВАЛНИЦА

Прошло је 10 дана од прерано смрти нашег драгог и никад непрежаљеног

СПОМЕНКА (Босиљке) ГРБИЋА

Овом приликом захваљујемо: ВРС, његовим ратним друговима инжињеријске чете Друге крајишке бригаде, породици Зрнић, другу Фазли, родбини, пријатељима и комшијама, и свима који су нам у најтежим тренуцима помогли и ублажили нашу тугу и бол за тобом.

041049

Тужно сјећање на нашег вољеног

СПОМЕНКА ГРБИЋА

Спомо, живјећеш вјечно у срцима и мислима твоје неутјешне браће Дејана и Бојана.

041049

Дана 9.4.1994. године навршава се шест тужних мјесеци од прерано смрти наше драге

ЈЕЛКЕ (Леле) КНЕЖЕВИЋ

Твој племенити лик и твоја доброта остаће вјечно у нашим срцима.

Отац Илија, мајка Милка, брат Млађенко, снаха Грозда са дјецом.

041050

Тужно сјећање на сестру

ЛЕЛУ

С љубављу и поштовањем.

Сестра Милосавка, свак Предраг са дјецом.

041050

У недјељу, 10. априла 1994. године, навршава се 40 тужних дана од смрти нашег драгог

ДРАГАНА ЈАЊИМОВИЋА

Тога дана посјетићемо његову вјечну кућу и положити цвијеће.

Вјечно ожалошћени мајка Ристана, супруга Стојанка, син Зоран, кћи Зорица

041070

Тужно сјећање на драгог брата

ДРАГАНА

сестра Душанка, зет Саво, сестричне Спасојна и Сњежана

041070

Тужно сјећање на драгог брата

ДРАГАНА

сестра Љубица, зет Здравко, сестрична Виолета и сестрић Милан

041070

Тужно сјећање на драгог брата

ДРАГАНА

сестра Боса, зет Момир, сестрићи Дарко и Миленко, сестричне Миладинка и Жељка

041070

Тужно сјећање на драгог брата

ДРАГАНА

сестра Винка, зет Веселко, сестричне Здравка и Бранка, и сестрић Жељко

041070

Тужно сјећање на драгог

ДРАГАНА

стриц Момчило, стрина Гордана, браћа Здравко и Милан, и тетка Милева

041070

Тужно сјећање на драгог брата

ДРАГАНА

брат Драган

041070

Тужно сјећање на драгог

ДРАГАНА

стриц Борко, стрина Данка, сестре Спасојна и Љиљана

041070

Тужним срцем јављамо да је 7.4.1994. године у 55. години живота након кратке и тешке болести преминуо наш драги

БОРИСЛАВ (Душана) ТАТИЋ

Сахрана ће се обавити 9.4.1994. год. у 14 часова на Православном гробљу - Пердуе, Улица Владе Витјука Бања Лука.

Ожалошћени: супруга Ковиљка, кћерке Бранка и Ранка, зетови и унучад, сестра Мара и Мирјана, браћа Живко и Никола, те остала многобројна родбина и пријатељи

041103

Посљедњи поздрав драгом пријатељу

БОРИСЛАВУ ТАТИЋУ

Од породице Савичић

041103

Посљедњи поздрав драгом комшији

БОРИСЛАВУ ТАТИЋУ

Од комшија, Плавшић, Ерцег, Бијелић, Спишко, Гајеша и Бошњак

041103

Посљедњи поздрав драгом тетку

БОРИСЛАВУ ТАТИЋУ

Од породице Смиљанић

041103

Посљедњи поздрав драгом ујаку

БОРИСЛАВУ ТАТИЋУ

Од породице Шопаја

041103

Посљедњи поздрав драгом брату

БОРИСЛАВУ

Од сестре Мирјане са породицом

041114

Посљедњи поздрав драгом брату

БОРИСЛАВУ

Од сестре Марије са породицом

041114

Посљедњи поздрав драгом брату

БОРИСЛАВУ

Од брата Живка с породицом

041114

Посљедњи поздрав драгом брату

БОРИСЛАВУ

Од брата Николе с породицом

041114

Посљедњи поздрав драгом

БОРИСЛАВУ

Од породице Шајић

041114

Посљедњи поздрав драгом пријатељу

БОРИСЛАВУ

Од Данке и Боре

041114

Посљедњи поздрав драгом

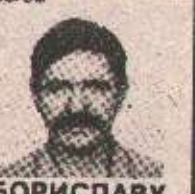

БОРИСЛАВУ

Од породице Недељковић

041114

Посљедњи поздрав драгом

БОРИСЛАВУ

Од породице Ђурић

041114

Дана 9.4.1994. године навршава се тужна година од смрти нашег драгог оца и супруга

ЂУРЕ СТОИСАВЉЕВИЋА

Ни срце ни разум не прихвата истину да те нема више међу нама. Зашто је Бог толико окрутан био, зашто те није нама оставио. Зашто му је требала твоја љепота, зашто је стао на пут твог племенитог живота. Зашто та судбина дође баш сада, баш по тебе и ово несрећно вријеме кад нам је најпотребније много љубави, пријатних ријечи, ко ће у школу да ме спрема. Тата мили, појави се, како си говорио да ћеш ме ти и моја сека у школу пратити и долазити по мене.

Ожалошћени: син Драган, кћерка Драгана и супруга Роса.

041045

Тужно сјећањe на вољеног и никад незаборављеног супруга и оца

ЂУРУ СТОИСАВЉЕВИЋА

Још увијек не можемо схватити да те ратни вихор однесе у најљепшим годинама твоје младости, твој вадри насмијани лик и твоју доброту чувајемо у својим срцима и поносни што смо те таквог имали. Најнесрећнији што смо те тако прерано изгубили.

Вјечно ожалошћени: супруга Роса, син Драган и кћерка Драгана.

041045

Тужно сјећање на драгог свака и тетка

ЂУРУ СТОИСАВЉЕВИЋА

Увијек си знао да нас развеселиш и увијек си био наш тај који чиниш све да разумијеш.

Свастика Милица са породицом

041045

Дана 10. априла 1994. године навршава се четрдесет тужних дана од смрти наше драге мајке, баке и пунице

БОЖИЦЕ МИРЧИЋ

Тога дана у 11 часова посјетићемо њену вјечну кућу.

Ожалошћена породица

041104

Тужно сјећање на драгог

БОЖУ СТРИКУ

Од сестре Гордане, зета Николе са дјецом Сандром и Николином

041106

МОМЧИЛО КРАЈИШНИК ПО ПОВРАТКУ ИЗ МОСКВЕ:

ПРЕГОВОРИ НАКОН УКИДАЊА САНКЦИЈА

САРАЈЕВО, 8. априла (СРНА) — Предсједник Народне скупштине Републике Српске (НСРС) Момчило Крајишник изјавио је данас за СРНУ, по повратку из Москве гдје се стастао са специјалним руским изаслаником за бившу Југославију Виталијем Чуркином, да ће мировни преговори бити настављени након укидања санкција против СР Југославије и глобалног прекида ватре у бившој БиХ.

„Српска страна неће настављати преговоре док међународна заједница не испуни захтјев НСРС да се све три стране у бившој БиХ ставе у равноправан положај", истакао је Крајишник додајући да би, након испуњавања ових услова, преговори могли би бити настављени у Будимпешти, Прагу или Москви под покровитељством Русије и Сједињених Америчких Држава.

„Објаснили смо руском преговарачу да америчка дипломатија у мировном процесу манипулише мегаломанским захтјевом за 51 одсто територије бивше БиХ који је добијен сабирањем 33,3 одсто територије за муслимане и 17,5 одсто за Хрвате. Ми смо то били спремни прихватити за тренутно заустављање рата, али након стварања хрватско-муслиманске федерације понуда пада испод 50 одсто јер се њихове територије у око три процента преклапају на просторима централне Босне, око Травника, Витеза и Бугојна", објаснио је предсједник НСРС.

„Чуркину смо јасно ставили до знања да никакав споразум неће бити постигнут на рачун Републике Српске Крајине (РСК) која је суверена држава и сама одлучује о својој судбини", нагласио је Крајишник.

РАТКО МЛАДИЋ:

НЕИЗВЈЕСТАН ДОЛАЗАК МУСЛИМАНА

САРАЈЕВО, 8. априла (СРНА) - Командант Главног штаба Војске Републике Српска (ВРС) генерал-потпуковник Ратко Младић изјавио је данас за СРНУ да је састанак српске и муслиманске делегације на сарајевском аеродрому неизвјестан, јер представници муслиманског војног врха до сада нису дошли на преговоре.

Генерал Младић је нагласио да, „уколико се састанак ипак буде одржао, српска страна остаје при свом захтјеву да се може преговарати само о глобалном успостављању мира на територији бивше БиХ, а не о парцијалним примирјима".

ВРИЈЕМЕ

БАЊА ЛУКА, 8. априла - Преовлађивало је промјенљиво облачно и дјелимично сунчано вријеме, а од средине дана са сјеверозапада уз јаче наоблачење и пад температуре, те слабе падавине.

Преглед температура ваздуха измјерених у 14 часова: Мркоњић-Гради Удбина 4, Пале, Соколац и Петровац 5, Дувар, и Љесковица 6, Бенковац и Плитвичка језера 8, Ключ, Книн и Дрниш 9, Сански Мост, Петрова Гора и Оброваац 10, Србиње 11, Бања Лука, Козарска Дубица, Приједор, Градишка, Дервента, Гацко и Глина 13, и Добој најтоплији 14 степени.

Сутра ће преовлађивати мало до умјерено облачно вријеме, а у другој половини и крајем дана у сјеверозападним крајевима доћиће до новог наоблачења. Јутарња температура кретаће се од 1 до 5, максимална дневна углавном од 10 до 14 (у Херцеговини и Далмацији до 16 степени).

СКУПШТИНА РСК

РАТИФИКОВАН ЗАГРЕБАЧКИ СПОРАЗУМ

КНИН, 8. априла (Танјуг) - Скупштина Републике Српске Крајине данас је, након дуже расправе, једногласно ратификовала загребачки споразум о прекиду ватре и раздвајању српских и хрватске војске.

Предсједник Скупштине Бранко Војница у завршној ријечи споразум је оцијенио конструктивним кораком у преговарачком процесу и у успостављању мира.

Скупштина је закључила и обавезала делегацију РСК да на сљедећим преговорима о такозваној другој фази - економска и хуманитарна сарадња - не пристаје на разговоре о питањима која би, евентуално, могла прејудицирати политичка рјешења.

Будући да разговори о тој другој фази преговарања са хрватском страном тек предстоје, Скупштина је одлучила да те разговоре води нова крајишка влада, која ће, по свој прилици, бити формирана за 10-так дана.

МАЛИЊАК - ЗАРОБЉЕНИЦИ

ОДГОЂЕНА РАЗМЈЕНА

ОЗРЕН, 8. априла - Јуче договорена размјена заробљеника између српске стране Добоја и муслиманске из Бановића у мјесту **Малињак на Озрену** није извршена. Наиме, било је договорено да се обави размјена ратних заробљеника, тијела погинулих бораца и цивилних особа.

Муслиманска комисија из Бановића је, наводно по наредби надзорних органа из Тузле, без икаквог образложења отказала размјену.

С.У.

ВОЈНО СКЛАДИШТЕ У СЕСВЕТАМА

ВИШЕ УЗРОКА ЕКСПЛОЗИЈЕ

БЕОГРАД, 8. априла (Танјуг) - Складиште муниције у Сесветској шуми, петнаестак километара сјевероисточно од Загреба, које је, због јучерашње експлозије, још у пламену, било једно од значајнијих складишта бивше ЈНА, како по капацитету, тако и по уређености објеката, реклису данас новинару Танјуга радници који су некада радили у том складишту.

На површини од 20 хектара смјештена су 22 објекта, укупне корисне површине око 22.000 квадратних метара. Неки објекти су под земљом.

У кругу складишта налазила су се и три велика резервоара за гориво.

Капацитет складишта се процјењује на више стотина тона муниције и других експлозивних направа уз услов да се поштују сви прописи о њеном складиштењу.

Према мишљењу некадашњих радника, до експлозије таквих размјера могло је доћи из више разлога. Један је недостатак стручног кадра које рукује експлозивним средствима, затим непоштовање, веома строгих, прописа о условима њиховог складиштења као што су температура, влажност, статички електрицитет, количина средстава у једном објекту и сл.

Република Хрватска је, као што је познато, кршећи ембарго УН на увоз оружја, куповала оружје и муницију са разних страна, не обазирући се на квалитет и стање у коме се оно налазило, па је и то један од могућих узрока експлозије, а није искључена ни диверзија.

БИОСКОП
ВИДЕО ОСКАР ВИДЕО
ДАНАС ПРИКАЗУЈЕ
11,00 Еротски: СЕКС НА РАДНОМ МЈЕСТУ
13,00 Хит: ХЛАДНИ ТРКАЧ, гл. Џон Кенди
15,00 Хит: БЈЕКСТВО, р. Рождер Доналдсон, гл. Ким Бејсингер, Алек Болдвин
17,00 РЕД РОК ВЕСТ, р. Џон Дал, р гл. Николас Кеју, Лара Флин Бојл, Денис Хопер
19,00 Хит: ГОСПОДИН ЏОНС, р. Мајк Фигис, гл, Ричард Гир, Пена Олин
21,00 Оскар 94: КЛАВИР, р. Џејн Кемпион, гл. Холи Хантер, Ана Паквин, Харви Кејтел

СУБОТА, 9. априла

СРПСКА РАДИО-ТЕЛЕВИЗИЈА

• Програм емитују студио Бања Лука и Студио Сарајево

12.00 — Отворени програм Студија Сарајево, 18.53 — Поруке и реклме (БЛ), 19.00 — Дневник (БЛ), 19.30 — Дневник ТВ Београд, 21.00 — Дневник (Са), 21.40 — С КРАЈА НА КРАЈ КРАЈИНЕ (БЛ), 22.20 — СТАРОСТ ЛУДОСТ, филм, послије филма вијести и одјава програма.

СТУДИО КНИН

18.00 — Најава програма, 18.02 — Вијести, 18.10 — Музика, 19.00 — Дневник Студија (БЛ), 19.30 — Дневник ТВ Београд, 20.15 — Музика, 20.20 — Дневник ТВ Книн, 21.00 — Суботом увече, 22.15 — Вијести и одјава програма.

ТЕЛЕВИЗИЈА БЕОГРАД

• Први програм

7.20 — Музички спотови, 7.30 — Јутарњи програм, 9.55 — Најава програма, 10.00 — Образовни триптих, 11.30 — 24 часа у свијету, 12.00 — Србија данас, 13.30 — Маркетинг експрес, 15.00 — Вијести, 15.05 — МУЗИЧКЕ ЗВИЈЕЗДЕ, 15.20 — Кућни биоскоп МЕНХЕТН, АМЕРИЧКИ ФИЛМ, 17.30 — Дневник 1, 18.00 — ТВ — спорт, 18.05 — Хроника српских крајина, 19.00 — Цртани филм, 19.10 — Лаку ноћ, дјецо, 19.27 — Најава програма, 19.30 — Дневник 2, 20.15 — ТВ — спорт, 20.30 — Лото, 20.35 — БЕЈБИ БУМ играни филм, 22.30 — Актуелности, 23.05 — Дневник 3, 23.40 — ТВ-спорт, 23.45 — У СИТИЈУ, серијски филм, 00.35 — Вијести, 00.40 — Одјава програма.

РАДИО РЕПУБЛИКЕ СРПСКЕ

• Студио „С" емитује програм на средњем таласу 13,45 КХз или 240 м и мрежи ултракратких таласа 92.8, 92.7 МХз

5.05 — Радио-јутро, 6.00 — Вијести (сваког сата петоминутне вијести), 7.10 — Покидане везе, 8.05 — „Мала причаоница" — образовни програм, 9.00 — На бранику отаџбине, 11.05 — СОС Радија „С" — правни савјети, 12.00 — Подневне новости, 12.30 — Сав тај џез, 13.05 — Свилен конац, 14.00 — Вијести, 15.00 — Новости, 15.40 — Музички албум, 16.00 — Директна линија, 18.05 За вашу душу, 19.00 — Вечерњи дневник, 19.40 — Музички предах, 20.00 — Вечерњи — програм, 22.00 — Вечерње новости, 22.30 — Ревијски оркестри, 23.05 — ЕКГ, 00.00 — Преглед дана, 00.10 — Ноћни програм са вијестима у 1.00, 2.00, 3.00 и 4.00.

СРПСКИ РАДИО — КНИН

• Програм емитује за ултракраткоталасно подручје 90.2, 95.1 и 104.5 МХз и средњеталасно подручје 972 КХз

9.00 — Најава програма, 9.05 — Музика за добро јутро, 9.30 — Јутарњи програм, 11.00 — Вијести, 11.05 — Народна музика, 11.30 — Вијести, 11.35 — Рекламни пано, 12.00 — Вијести, 12.15 — Тематска емисија са гостом у студију, 14.00 — Вијести, 14.30 — Шири преглед вијести СРК, 15.00 — Укључење у „Дневне новости дана", 15.30 — Рекламни пано, 16.00 — Дневник СРК-централна информативна емисија, 16.30 — Аргумент више, 18.00 — Народна музика, 19.00 — вечерњи дневник, 20.00 — Жеље и поздрави, 21.00 — Хроника дана, 21.30 — За браниоце Крајине, 22.00 — Одјава и укључење у програм Радио-Београда.

СРПСКА РАДИО ТЕЛЕВИЗИЈА — СТУДИО БАЊА ЛУКА ПРВИ ПРОГРАМ НА УКТ-ФРЕКВЕНЦИЈАМА: 92,7 93,5 95,9 МХз и СТ 1071 КХз

ЈУТАРЊИ ПРОГРАМ — од 6,00 до 8,00, 5,55 Најава програма, 6,00 Јутарњи дневник Радио-Београда (реемитовање), 7.00 ЈУТАРЊА ХРОНИКА, 7.45 и 8.45 Огласи и обавјештења, 8,00 Вијести, 8,03 ПОЗНАЈМО СВЕТУ ПРАВОСЛАВНУ ВЈЕРУ, 9,00 Вијести, Од 9.03 до 11,00 УВИЈЕК ОТВОРЕНО (Вијести у 10,00 и 11,00), 11,03 ИЗ НАРОДНЕ ЛИРЕ, 12,00 Вијести, 12,03 Подневни концерт, 12,00 Вијести, 13,03 ПРОГРАМ ЗА МЛАДЕ, 14,00 Вијести, 14,30 и 16,30 Огласи и обавјештења, 15,00 Новости студија Радио-Сарајева, 16,00 Вијести, 17,00 Вијести, 19,00 ВЕЧЕРЊИ ДНЕВНИК, 19,30 Интермецо, 20,00 ВЕЧЕ УЗ РАДИО: „ЕВЕРГРИН КЛУБ", 21,00 Вијести, 22,00 ВЕЧЕРЊА ХРОНИКА, 23,00 Вијести, од 00,00 до 06,00 ВИКЕНД-ПРОГРАМ

ДРУГИ ПРОГРАМ РАДИЈА НА УКТ-ФРЕКВЕНЦИЈИ 95,3 МХз

17,00 Најава Другог програма, 18,15 ЛИРИКА НОЋИ, 18,35 ДЈЕЧИЈИ РАЗГОВОРНИК, 20,00 Вечерњи разговорник, 23,00 СУВИ ПЕЧАТ, 00,00 Одјава Другог програма

БИГ-РАДИО

6.00 — 8.00 ДОБРО ЈУТРО, БАЊА ЛУКО! 8.00 — 12.00 БИГОВО ПРИЈЕПОДНЕ 12.00 — 16.00 ПОСЛИЈЕПОДНЕВНА ШАРЕНИЦА 16.00 — 17.00 К'О НЕКАД У 16 17.00 — 19.00 ПОСЛИЈЕПОДНЕВНИ ПРОГРАМ, 19.00 — 20.00 БИГ-ПРЖИОНИЦА, 20.00 — 21.00 МУЗИЧКИ ПРОГРАМ 21.00 — 1,00 НОЋНИ ПРОГРАМ (ФРУКТОНА ТОП 40) 1.00 — 6.00 БИГОВО ПОНОЋНО ДРУЖЕЊЕ — СА ВАМА, ДО ЈУТРА

ВИЈЕСТИ: 7.55, 8.55, 9.55, 10.55, 11.55, 12.55, 13.55, 14.55, 15.55, 16.55, 17.55, 18.55 и 19.55.

БИГОВИ ОГЛАСИ: 8.30, 9.30, 10.30, 11.30, 12.30, 13.30, 14.30, 15.30, 16.30, 17.30, 18.30, 19.30, и 20.30.

СТУДИО „А"

• Експериментални програм емитује на УКТ-фреквенцији 102 МХз

6.00 — 9.00 ЈУТАРЊИ ПРОГРАМ (забавна музика), 9.00 — 12.00 ПРИЈЕПОДНЕВНИ ЧАСОВИ СТУДИЈА „А" (забавна музика), 12.00 — 16.00 НАРОДЊАЦИ, САД СТЕ НАМ У ШАЦИ (народна музика), 16.00 — 18.00 ТЕХНО, ДИСКО, ДЕНС... (забавна музика), 18.00 — 20.00 НАРОДЊАЦИ (хитови народне музике), 20.00 — 23.00 РОК-СЦЕНА (забавна музика), 23.00 — 00.00 ИЗБОР СЛУШАЛАЦА ТОКОМ ДАНА (разно), 00.00 — 04.00 НОЋНИ ПРОГРАМ (забавна музика), 04.00 — 06.00 МУЗИКА (инструментална и озбиљна музика).

„СИМ" РАДИО — БИЈЕЉИНА

• Програм емитује на ултракратким таласима 89.5, 96.9 МХз и на средњим таласима 1197 килохерца

7.00 — Добро јутро, 7.50 — Бензин-информатор, 8.00 — Вијести (сваког сата петоминутне вијести), 8.10 — „Срна јавља", 9.10 — Недјеља СИМ радија" — седмични дневник, 10.10 — СИМ-ЕКО, 11.10 — Забавни мозаик, 12.00 — Подневне вијести, 12.30 — Интервју дана, 13.10 — „Женске приче", 14.10 — СИМ-ЕКО, 14.30 — Староградски бисери, 15.00 — Новости дана, 15.40 — Мини-концерт, 16.00 — Преглед догађаја дана-централна информативна емисија, 16.30 — Радио-репортажа, 17.10 — Актуелности, 18.10 — Покидане везе, 19.00 — Вечерњи дневник, 19.40 — Музика за растанак, 19.55 — Одјава програма.

СРПСКИ РАДИО-БРЧКО

• Програм емитује на ултракратким таласима 94,8 МХз и на средњем таласу 1485 КХз

8.00 — Најава програма, 8.15 — Информације са ратишта, 8.30 — Огласи и обавјештења, 8.35 — Музички дијалог, 9.00 — Вијести Радија РС (сваки сат времена), 9.05 — Српска културна баштина, 9.45 — Вијести Радио-Брчког (11.30, 13.30), 10.00 — Програм Радија РС, 11.00 — Азбука православља, 12.00 — Подневне новости Радија РС, 13.00 — Отворени студио, 14.00 — „Поруке слушалаца", 15.00 — Новости Радија РС, 16.00 — Дневник Радио-Брчког, 16.45 — Огласи и обавјештења, 17.00 — Друго издање емисије „Поруке слушалаца", 18.00 — Одјава програма.

СРПСКИ — РАДИО ПРЊАВОР

• Програм емитује на УКТ 98.3 и 102 МХз и на СТ 1341 КХз

13.00 — 17.00 СУБОТЊИ РЕВИЈАЛНИ ПРОГРАМ РАДИО-ПРЊАВОРА 17.00 — 19.00 СУБОТОМ ЗАЈЕДНО — заједнички програм радио-станица Градишка, Модрича, Шамац, Озрен, Теслић, Дервента, Добој, Србац, Прњавор, Челинац, Котор Варош. Домаћин све суботе је Радио-Дервента.

19.00 — 00.30 НОЋНИ ВИКЕНД — ПРОГРАМ РАДИО-ПРЊАВОРА

НЕДЈЕЉА, 10. АПРИЛА

СРПСКА РАДИО-ТЕЛЕВИЗИЈА

• Програм емитује Студио Бања Лука и Студио Сарајево

11.00 — Вијести (БЛ), 11.05 — На бранику отаџбине (БЛ), 11.55 - Музички спот (БЛ), 12.00 — Отворени програм Студија Сарајево, 18.55 - Информације и реклме (БЛ), 19.00 — Дневник (БЛ), 19.30 — Дневник (Бг), 21.00 — Дневник (Са), 21.40 — На бранику (БЛ), 22.40 — Филм, послије филма вијести и одјава програма

СТУДИО КНИН

18.00 — Најава програма, 18.02 — Вијести, 18.10 — Музичка недјеља, 18.45 — Буквар православља, 19.00 — Дневник Студија Бања Лука 19.30 — Дневник ТВ БГ, 20.30 — Дневник ТВ Книн, 21.00 - Недјеља на длану, 22.15 - Вијести и одјава програма.

ТЕЛЕВИЗИЈА БЕОГРАД

• Први програм

7.30 — Јутарњи програм, 9.55 - Најава програма, 10.00 - Забавна недјеља, 10.05 — Дјечији блок, 12.00 - Вијести, 13.00 — Захар на сунцу, француски серијски филм, 15.45 — Вијести, 17.00 — Зид смрти, ирски играни филм, 19.05 — Нови лото, 19.27 - Најава програма, 19.30 — Дневник 2, 20.15 - ТВ - спорт, 20.30 — Лото-хит, 20.35 — Срећни људи домаћа ТВ серија, 21.30 — Директно, актуелности, 22.00 — Ипак се окреће, 22.50 — Дневник 3, 23.25 - ТВ - спорт, 23.30 — Одложени рај, серија, 00.25 — Вијести, 00.20 — Одјава програма

РАДИО РЕПУБЛИКЕ СРПСКЕ

• Студио „С" емитује програм на средњем таласу 13.45 КХз или 240 м и мрежи ултракратких таласа 92.8, 92.7 МХз

5.05 — Радио-јутро, 6.00 — Вијести (сваког сата петоминутне вјести), 7.10 — Покидане везе, 8.05 — „Мала причаоница" - образовни програм, 9.00 — На бранику отаџбине, 11.05-СОС Радија „С"-правни савјети, 12.00-Поподневне новости, 12.30 — Сав тај џез, 13.05 — Свилен конац, 14.00-Вијести, 15.00 — Новости, 15.40 — Музички албум, 16.00 — Директна линија, 18.05 — За вашу душу, 19.00 — Вечерњи дневник, 19.40 — Музички предах, 20.00- Вечерњи програм, 22.00 - Вечерње новости, 22.30 — Ревијски оркестри, 23.05 — ЕКГ, 00.00 — Преглед дана, 00.10 - Ноћни програм са вијестима у 1.00, 2.00, 3.00 и 4.00.

СРПСКИ РАДИО-КНИН

• Програм емитује за ултракраткоталасно подручје 90.2, 95.1 и 104.5 МХз и средњеталасно подручје 972 Кхз

9.00 — Најава програма, 9.05 — Музика за добро јутро, 9.30-Јутарњи програм, 11.00 - Вијести, 11.05 — Народна музика, 11.30 - Вијести, 11.35 — Рекламни пано, 12.00 - Вијести, 12.15 - Тематска емисија са гостом у студију, 14.00 - Вијести, 14.30 - Шири преглед вијести СРК, 15.00 - Укључење у „Дневне новости дана", 15.30 — Рекламни пано, 16.00 — Дневник СРК — централна информативна емисија, 16.30-Аргумент више, 18.00 — Народна музика, 19.00 - Вечерњи дневник, 20.00 - Жеље и поздрави, 21.00 - Хроника дана, 21.30 — За браниоце Крајине, 22.00- Одјава и укључење у програм Радио-Београда.

СРПСКА РАДИО-ТЕЛЕВИЗИЈА — СТУДИО БАЊА ЛУКА ПРВИ ПРОГРАМ НА УКТ-ФРЕКВЕНЦИЈАМА: 92,7, 93,5 95,9 МХз и СТ 1071 КХз

ЈУТАРЊИ ПРОГРАМ — од 6,00 до 8,00, 5,55 Најава програма, 7,00 ЈУТАРЊА ХРОНИКА, 7,45 и 9,45 Огласи и обавјештења, 8,00 Вијести, 9,03 СА БОРЦИМА КРАЈИНЕ, 10,00 Вијести, 11,00 Вијести, 12,03 ИЗ НАРОДНЕ ЛИРЕ, 12,00 Вијести, 12,03-Подневни концерт, 13,00 Вијести, 13,03 СПОРТСКО-ЗАБАВНИ ПРОГРАМ, 14,00 Вијести, 14,30 и 16,30 Огласи и обавјештења, 15,00 Новости Радио-Сарајева, 16,00 Вијести, 17,00 Вијести, 18,00 Вијести, 19,00 ВЕЧЕРЊИ ДНЕВНИК, 19,30 Интермецо, 20,00 ВЕЧЕ УЗ РАДИО, 21,00 Вијести, 22,00 ВЕЧЕРЊА ХРОНИКА, 23,00 Вијести, 23,03 — Музика за лаку ноћ, 00,00 Одјава Првог програма

ДРУГИ ПРОГРАМ РАДИЈА НА УКТ-ФРЕКВЕНЦИЈИ 95,3 МХз

17,00 Најава Другог програма, 18,15 ЛИРИКА НОЋИ, 18,35 ДЈЕЧИЈИ РАЗГОВОРНИК, 20,00 ВЕЧЕРЊИ РАЗГОВОРНИК, 23,00 СУВИ ПЕЧАТ, 00,00 Одјава Другог програма

БИГ-РАДИО

6,00 — 10,00 ДОБРО ЈУТРО, БАЊА ЛУКО! 10,00 — 12,00 ПРИЈЕПОДНЕВНИ ПРОГРАМ, 12,00 — 14,00 — УРБАНА ЕКСТРАВАГАНЦА, 14,00 — 15,00 ПОСЛИЈЕПОДНЕВНА ШАРЕНИЦА, 15,00 — 18,00 — НЕКТАР ТОП 30 (ДОМАЋА ТОП ЛИСТА) 17,00 — 18,00 МУЗИЧКИ ПРОГРАМ, 18,00 — 19,00 — 20,00 БИГ-ПРЖИОНИЦА, 20,00 — 21,00 МУЗИЧКИ ПРОГРАМ, 21,00 — 1,00 НОЋНИ ПРОГРАМ (ГОВОР ДУШЕ), 1,00 — 6,00 БИГОВО ПОНОЋНО ДРУЖЕЊЕ — СА ВАМА ДО ЈУТРА

ВИЈЕСТИ: 7,55, 8,55, 9,55, 10,55, 11,55, 12,55, 13,55, 14,55, 15,55, 16,55, 17,55, 19,55 и 19,55.

БИГОВИ ОГЛАСИ: 8,30, 9,30, 10,30, 11,30, 12,30 и 13,30, 15,30, 16,30, 17,30, 18,30, 19,30 и 20,30.

СТУДИО „А"

• Програм емитује на УКТ фреквенцији 102 МХз
• Експериментални програм

6.00 — 9.00 ЈУТАРЊИ ПРОГРАМ (забавна музика), 9.00 — 12.00 ПРИЈЕПОДНЕВНИ ЧАСОВИ СТУДИЈА „А" (забавна музика), 12.00 — 16.00 НАРОДЊАЦИ, САД СТЕ НАМ У ШАЦИ (народна музика), 16.00 - 18.00 ТЕХНО, ДИСЦО, ДАНЦЕ... (забавна музика), 18.00 - 20.00 НАРОДЊАЦИ (хитови народне музике), 20.00 - 23.00-РОК СЦЕНА, (забавна музика), 23.00 — 00.00 ИЗБОР СЛУШАЛАЦА ТОКОМ ДАНА (разно), 00.00 - 04.00 НОЋНИ ПРОГРАМ (забавна музика), 04.00 - 06.00 МУЗИКА (инструментална и озбиљна музика).

„СИМ" РАДИО — БИЈЕЉИНА

• Програм емитује на ултракратким таласима 89.5, 96.9 МХз и на средњим таласима 1197 килохерца

7.00 — Добро јутро, 7.50 — Бензин-информатор, 8.00 — Вијести (сваког сата петоминутне вијести), 8.10 — „Срна јавља", 9.10 — Фолк-топ, 9.30 — Емисија за село, 10.30 — СИМ-ЕКО, 11.10 — „Недјељом" - колаж-програм, 12.30 — Интервју дана, 13.10 — „Зозон" - забавна емисија за младе, 14.10 — СИМ-ЕКО, 14.30 — Уз недјељни ручак-музички блок, 15.00 — Новости дана, 15.40 - Мини-концерт, 16.00 — Преглед догађаја дана, 16.30 — Репортажа, 17.10 — Недјељно поподне, 18.10 — Покидане везе.

СРПСКИ РАДИО-БРЧКО

• Програм емитује на ултракратким таласима 94,8 МХз и на средњем таласу 1485 КХз

8.00 — Најава програма, 8.15 — Информације са ратишта, 8.30 — Огласи и обавјештења, 8.35 — Музички дијалог, 9.00 — Вијести Радија РС (сваких сат времена), 9.30 - Вијести Радио-Брчког (11.30, 13.30), 10.00 — Програм радија РС, 12.00-Поподневне новости Радија РС, 13.05 — Најава програма, 13.00 - Музичка емисија, 14.00 — „Поруке слушалаца", 15.00 — Новости Радија РС, 16.00 — Дневник Радио-Брчког, 16.45 — Огласи и обавјештења, 17.00 — Друго издање емисије „Поруке слушалаца", 18.00 Одјава програма.

СРПСКИ РАДИО-ГРАДИШКА

• Програм емитује на УКТ 98.8 МХз и средњем таласу 1485 КХз

5.55 - Најава јутарњег програма, 6.00 — Дневник, 6.00 — 9.00 — Недјељни јутарњи програм, 7.00 — Вијести, 8.15 — Радио-календар, 8.55 — Вијести (сваког сата петоминутне вијести), 9.00 — Маркетинг (сваких 60 минута), 9.05 — На бранику Вјере и Отаџбине, 11.05 — За ваш недјељни одмор, 11.30 — Огласи и обавјештења 12.00 — Вијести, 12.10 — Недјељом уз радио, 18.00 - Одјава програма.