РУКОВОДСТВО РЕПУБЛИКЕ СРПСКЕ НА РАТИШТУ

ОЗРЕН ЗАУВИЈЕК СРПСКИ

ГЛАС СРПСКИ

ДНЕВНЕ НОВИНЕ РЕПУБЛИКЕ СРПСКЕ

1 ИЗДАЊЕ

БАЊА ЛУКА, ПЕТАК, 20. МАЈ 1994. ГОДИНЕ • БРОЈ 7349, ГОДИНА LI • ПРИМЈЕРАК 30 НОВИХ ПАРА

ДОБОЈ, 19. маја — Романијци, Невесињци и Срби из сваког дијела наше републике мора да мисли на Возућу и Озрен, као што и они мисле на сваки дио наше земље - рекао је предсједник РС др Радован Караџић, приликом дводневне посјете озренској области и Добоју. Заједно са њим били су највиши војни команданти ВРС, генерали Ратко Младић и Момир Талић, други политички и војни званичници као и Његово преосвештенство владика зворничко-тузлански Василије.

Крајњи циљ посјете ове високе делегације била је Возућа, најјужнија тачка у РС, гдје су дочекани од неколико хиљада становника Српске општине Завидовићи и сусједних озренских српских општина.

—Нека борци Озрена не брину, биће мапа и мапа, оне су пролазне. Озрен ће заувијек остати српски, као што је и био-рекао је предсједник Караџић народу окупљеном у Возућој.

У привременом сједишту Српске општине Завидовићи у Возућој командант Главног штаба ВРС генерал Ратко Младић са сарадницима одржао је састанак са командантима јединица које бране границе Озрена, те са представницима цивилне власти.

Његово преосвештенство владика зворничко-тузлански Василије (Качавенда) са гостима и домаћинима обишао је задужбину Немањића, манастир Свете Тројице у Возућој, гдје је одржана свечана литургија.

Политички и војни званичници су, као и при одласку на Озрен, и у повратку боравили у Добоју, гдје су такође имали програм и циљ посјете.

Љ. ЂУРИЋ

ДАГЛАС ХОГ НЕДВОСМИСЛЕНО ПОРУЧИО:

МУСЛИМАНИ МОРАЈУ ПРИЗНАТИ ПОРАЗ!

• Лондонски „Индипендент" најављује нову муслиманску офанзиву, а Хог поручује муслиманима да се морају помирити с чињеницом да су доживјели војнички пораз и да је страна војна интервенција искључена

ЛОНДОН, 19. маја (Танјуг) - Босански муслимани се озбиљно припремају за офанзиву против Срба, посебно у источној Босни, тврди данашњи лондонски „Индипендент".

Лист, такође, тврди, позивајући се на изворе у Загребу, да су главни правци муслиманске офанзиве у подручју Власенице, јер имају намјеру да пресијеку свобраћајницу која Пале повезује са Србијом.

„Индипендент" подсјећа да муслиманска влада у Сарајеву одбија понуђено четворомјесечно примирје због „страха да се не замрзну границе територија које сада држе Срби". Лист за такав страх налази извјесно „разумијевање" и указује да су границе српских територија у Хрватској још, послије двије године и четири мјесеца откако је званично склопљено примирје, непромијењене. А Срби, истину, контролишу 30 одсто Хрватске". Зато, тврди „Индипендент", Радован Караџић предлаже и жели „опште примирје".

Државни министар иностраних послова Даглас Хог је, међутим, упозорио зарађене стране у бившој Босни да имају још само осам недјеља времена да постигну мировни споразум, а уколико то не учине, суочиће се са могућношћу повлачења снага Уједињених нација и ускраћивања хуманитарне помоћи.

Он је, говорећи јуче послије подне у Краљевском институту у Лондону, посебно указао да би повлачење међународних снага из Босне могло озбиљно доћи на дневни ред и уколико се муслимани и даље наставе надати укидању ембарга на оружје, што је, како је рекао, обећала Америка, а чему се противе Британија и Француска.

Министар одбране Велике Британије Малколм Рифкинд је, такође јуче, изјавио да за сада не постоји план о повлачењу британских војника из састава Унпрофора у бившој Босни.

Хог је као предуслов за почетак мировног процеса у Босни означио да Срби морају уступити дио територија и да муслимани морају признати да су доживјели војнички пораз.

Муслимани се рекао је, он, морају помирити с тим и схватити да је страна војна интервенција искључена.

Британија и Француска су још почетком ове године, подсјетио је, објавиле да неће држати своје трупе у Босни заувијек, и почеле су тражити начине за повлачење. То је, тврди Хог, прекинуто „војним сценаријом НАТО-а" и америчком дипломатском иницијативом подршке муслиманској влади у Сарајеву.

Шта ће се у бившој Босни стварно десити, Даглас Хог јуче није могао да прогнозира. Он је рекао да „вријеме истиче, а проблем је велики и криза достиже врхунац, али ја не знам какав ће бити стварни излаз, рјешење".

Поводом Босне, јуче послије подне огласила се и бивши британски премијер Маргарет Тачер, која је у предавању на Бакингемском универзитету у Лондону, чији је она ректор, оптужила западне земље што нису одбраниле „територијални интегритет бивше Босне".

Она је обновила свој ранији позив да се укине ембарго на оружје и да се „муслимани сами наоружају". Маргарет Тачер је отишла толико далеко да је упоредила Србију са нацистичком Њемачком и рекла да је „дозвољавање српске експанзије изазов за потенцијалне агресоре било гдје у свијету".

Највећи број, 60 одсто, њених студената на том универзитету су странци, и то углавном из Малезије, Нигерије, Њемачке и Израела.

ХАРИС СИЛАЈЏИЋ ОДБАЦИО ИЗЈАВУ ДАГЛАСА ХОГА

НИ КРИВЦИ, НИ ПОРАЖЕНИ

БЕОГРАД, 19. маја (Танјуг) - Босански муслимански премијер Харис Силајџић одбацио је данас изјаву британског државног министра у Форин офису Дагласа Хога да би „муслиманска влада Босне морала да прихвати војни пораз и схвати да силом оружја никада неће моћи да поврати подручја која је изгубила у рату са Србима" - јавио је данас британски радио Би-Би-Си у емисији примљеној у Београду.

Силајџић је у изјави дописнику Би-Би-Си у Сарајеву енергично одбацио тврдње да су босанске муслиманске снаге изгубиле рат и као кривца за све губитке које су ове снаге до сада претрпјеле означио је међународни ембарго на испоруке оружја муслиманској армији.

Претходну изјаву Дагласа Хога да „зарађене стране у бившој Босни и Херцеговини имају рок од само два мјесеца да постигну споразум или ће бити суочене с повлачењем мировних снага УН и укидањем свих облика иностране помоћи", дописник британског радија у Сарајеву сматра упозорењем странама у сукобу и „знаком озбиљног страховања УН да мировни процес стагнира".

УПОЗОРЕЊЕ ИЗ ЛОНДОНА

ДВА МЈЕСЕЦА ЗА СПОРАЗУМ

• Уколико се у овом року не постигне споразум, трупе УН ће се повући, а укинуће се и сва помоћ из иностранства, рекао је Хог

БЕОГРАД, 19. маја (Танјуг) — Министар у британском Министарству иностраних послова Даглас Хог упозорио је зарађене стране у бившој Босни и Херцеговини да имају рок од само два мјесеца да постигну споразум или ће се, у противном суочити с повлачењем трупа УН и укидањем свеколике стране помоћи - јавио је данас британски радио Би-Би-Си емисији примљеној у Београду.

Хог је такође упозорио да „Срби у Босни и Херцеговини" морају да се одрекну извјесних територија, док муслиманска влада мора да прихвати непријатну чињеницу да је доживјела војни пораз и морасхватити да не може под своју контролу вратити сва изгубљена подручја".

У извјештају се, на крају, подсјећа да је вођа босанских Срба Радован Караџић изјавио како жели свеобухватан споразум о прекиду ватре и трајан мир и изразио је спремност да се такав споразум и потпише. Наводе се и ријечи члана такозваног „босанског предсједништва" Мирка Пејановића да би „влада у Сарајеву под извјесним условима била спремна да одустане од противљења успостављању четворомјесечног примирја".

ПАТРИЈАРСИ НА КОСМЕТУ

БРАЋА ПО КРВИ И ВЈЕРИ

• Ако се наши народи буду држали светог православља, побиједиће сва искушења и тешкоће, а наше цркве морају помоћи нашим народима да се духовно препороде, нагласио Алексиј Други

ПЕЋ, 19. маја (Танјуг) — Патријарх московски и цијеле Русије Алексиј Други, у пратњи патријарха Српске православне цркве господина Павла, посјетио је данас манастир Високи Дечани и Пећку патријаршију.

У порти пећког манастира руског патријарха дочекало је више од 5.000 вјерника и грађана Пећи.

Ријечима добродошлице у цркви Светих апостола, патријарх српски господин Павле упознао је руског патријарха са историјатом и значајем Пећке патријаршије. Он је истакао да су Срби и у овим тешким временима остали народ Божији, свјестан да увијек служи Богу.

Увијек као људи, а не као нељуди, путем Светог Саве спремамо се за царство небеско, исто као што и наш братски руски народ, предвођен својим патријарсима и епископима, креће у царство небеско, рекао је господин Павле.

Поклонивши се светињама Пећке патријаршије, руски патријарх је захвалио на величанственом дочеку рекавши да је током посјете Српској православној цркви новом снагом осјетио да су Срби и Руси заиста браћа и по крви и по вјери.

Ако се наши народи буду држали светог православља, побиједиће сва искушења и тешкоће. Наше цркве морају помоћи нашим народима да се духовно препороде, нагласио је Алексиј Други.

Истичући блискост руске и српске православне цркве, патријарх Алексиј Други поклонио је господину Павлу златни пријестони крст.

ФРУКТОНА БАЊА ЛУКА

ЧЕЛИНАЦ Свила ИНДУСТРИЈА СВИЛЕНИХ ТКАНИНА

ДРУГИ ПИШУ • ДРУГИ ПИШУ • ДРУГИ ПИШУ • ДРУГИ ПИШУ

ВОЈНОПОЛИТИЧКИ КОМЕНТАР

АРСЕНАЛИ ЗА БОСНУ

Уз министарски састанак у Женеви, где је постигнута сагласност у босанском конфликту и где је прихваћена формула Европске уније о подели бивше БиХ на принципу 49 одсто територије Србима, а 51 одсто муслиманско-хрватској федерацији, два гласања, једно у руској Думи, а друго у америчком Конгресу, обележила су протеклу недељу.

Колико год та гласања наизглед нису у директној вези, она ће у реалности бити у позицији дипломатско-психолошког „контрабатирања", јер тачно онолико колико ће Бела кућа попустити притисцима исламског лобија и евентуално унипатерално скинути ембарго са испорука оружја муслиманској страни у бившој БиХ - толико ће Борис Јељицин вероватно морати да уважи став Думе о скидању санкција према СР Југославији.

При томе се опција скидања ембарга на извоз оружја муслиманима у Босни за Вашингтон јавља као први степен директног укључивања у грађански рат и на копну. Јер, до сада су Американци у том рату већином били присутни само у ваздуху, испорукама копнених борбених система Вашингтон постепено улази у Босну као некада Џонсонова администрација у вијетнамски рат. Прво иде оружје нестабилној савезничкој влади у Сарајеву коју признају САД, ако се то не покаже као успешан корак, онда следе војни саветници — инструктори да се не би изгубио образ и кредибилитет светске суперсиле, а потом на крају одједном се у рату нађе и целих 550.000 америчких војника, од којих се кући више никада не врати њих преко 50.000...

Тако је то било у Вијетнаму, где је све и кренуло испорукама америчког оружја. Што се тиче Босне, евентуално скидање ембарга на извоз оружја муслиманима повлачи за собом и некопико практичних, техничких, дилема: које оружје и ког порекла може бити испоручено муслиманима у Босни, на који начин и којим путевима?

Припадници муслиманске армије у бившој БиХ, којима командује генерал Расим Делић (иначе врло способан генерал који је у ЈНА завршио највише командно-штабне школе и академије са највишим оценама) обучавани су за руковање оружјем из арсенала бивше ЈНА, односно борбеним системима који су врло слични оружју пореклом из некадашњег Варшавског уговора, односно из магацина бивше совјетске армије. Како тог оружја тренутно има у огромним количинама у Мађарској, Чешкој, Словачкој, Пољској, Русији, Немачкој (остало од армије бивше Немачке ДР), то су све потенцијални извори из којих би муслиманима могла стићи помоћ у наоружању. Све те борбене системе платили су Саудијска Арабија, Иран, Пакистан, као и још неке друге исламске земље. Што се тиче спецификације појединих типова оружја који тренутно највише недостају муслиманској армији, на листи поруџбина налазе се протиоклопне ракете типа „маљутка" и „фагот", ручни ракетни бацачи типа RPG-7", муниција, разне врсте експлозива, средства везе и средства за ноћне борбе, а од тешких борбених система то су пре свега лака оклопна возила типа „BRDM" oelruvavuinsku rioivu „ZSU-57-2" од 57 мм, као и борбена возила пешадије „BMP-1". У погледу тенкова, избор муслиманских генерала сва како су тенкови Т-55, Т-72 и Т-64.

Већину тог оружја тешки транспортни авиони „С-5 галаксија и „С-141 starlifter" могу да пребаце на сарајевски или тузлански аеродром, али српска војска сигурно неће мирно гледати како тенкови и оклопни транспортери излазе из транспортних авиона да би били укључени у борбе против Републике Српске.

Уколико би ново оружје муслиманској страни било упућено копненим путевима, прометни капацитети налазе се у близини српских борбених позиција и транспорти би били врло рањиви. У сваком случају, муслимани у бившој БиХ и до сада су добијали оружје из иностранства, а скидање ембарга на испоруке борбених система више би погодило Унпрофор у Босни, него српску страну.

Јер, у опцији искрцавања тог оружја на сарајевски или тузлански аеродром, Унпрофор је директно непријатељска страна за Србе из Босне,

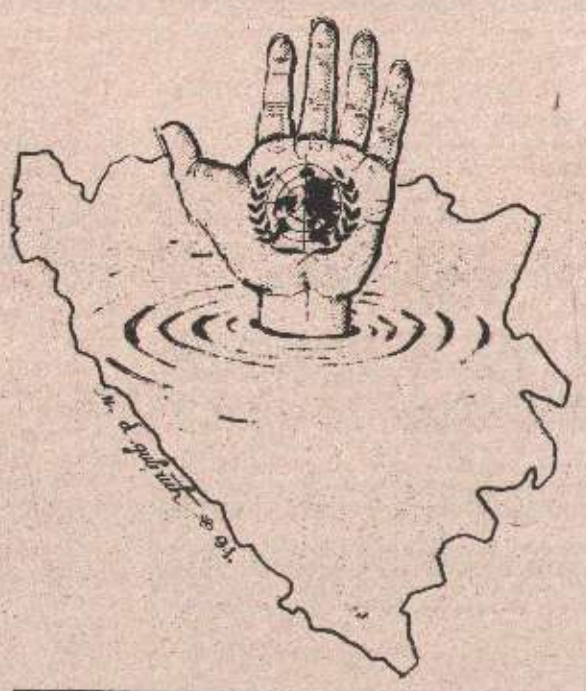

пошто држи те аеродроме, копнени конвоји које би Унпрофор пратио значе такође сврставање на једну страну у грађанском рату, па није ни чудно што Париз и Лондон у том случају најављују повлачење својих војника из Босне. Али, ипак, Вашингтон одлучи да директно помогне упућивање оружја муслиманима у Босни, онда ће ту операцију подржати поморско-десантна група са 2.200 маринаца, три батаљона америчких падобранаца са око 3.000 људи ради обезбеђења сарајевског аеродрома (пук ваздушно-десантне пешадије из састава Трећег батаљона из Виченце у Италији и десантно-диверзантски батаљон копнене војске из Немачке), а ту је и Прва оклопна дивизија из Бад Кројцнаха из Немачке са око 12.000 војника. Но, то би значило улазак Американаца у прави рат, а њихов број још увек је мален да би се „стерилисале" границе између Републике Српске и муслиманско-хрватске федерације.

Без, најмање, 500.00 војника из НАТО-снага, или под амблемом УН, америчких или савезничких, војно се не може зауставити рат у Босни, нити наметнути решење које не би прихватиле све три стране. Из данашње перспективе гледано, у босанским гудурама и сувише је мало „плавих шлемова" за успешне борбе, а и сувише много за умирање...

Мирослав ЛАЗАНСКИ
(„ПОЛИТИКА")

ВЕРСКИ СКУП У САРАЈЕВУ

ПРОТИВ ДОБРЕ ВОЉЕ

ПОГЛАВАР босанске Исламске заједнице, реис-ул-улема Мустафа Церић, није прихватио пружену руку руског патријарха Алексија II, ни верских вођа две највеће конфесије бивше Југославије. Састанак на сарајевском аеродрому, на који је с високим гостом из Русије стигао српски патријарх Павле и кардинал Фрањо Кухарић, одржан је - без њега.

И раније су позиви на заједничку молитву за мир верским вођама свих зараћених страна наилазили на отпор у врху Исламске заједнице, па овакав исход догађаја ни за кога није изненађење. На позив за сусрет, као што је познато, није пристао ни доскорашњи реис Јакуп Селимоски, који се у току рата „опростио" с паством, и збрисао у родну Македонију. Одбијање с Церићеве стране, дакле, само је континуитет једне политике коју води званично муслиманско руководство, а коју највиши врх Исламске заједнице бивше БиХ здушно подржава.

Мада до последњег тренутка Мустафа Церић није дао званичну изјаву да на сусрет неће доћи, што се у оваквим приликама сматра за основни ред, његово накнадно објашњење заслужује пуну пажњу. Сарајевском супу, како је изјавио Танјугу, није хтео да присуствује јер није желео да се сретне с патријархом Алексијом II, зато што Руска православна црква није осудила агресију на Босну и Херцеговину. А нешто пре тога навео је као разлог и то да му се патријарх Павле није извинио за српско рушење џамија.

Да господин Мустафа Церић има само пастирске побуде, које, по природи ствари, треба да красе једног верског вођу и које собом увек носе позив на мир и добру вољу, за сто у Сарајеву сигурно би и сам сео. Није својствено људима од вере да одбију ничију пружену руку, поготво онда кад је пружена са добром намером. И није њихово да шире рат, већ „неразумне враћају разуму и уче ближње помирењу", како то патријарх Павле воли често да каже. Јер сви они ипак верују у једног Бога, „Бог љубав" - вели и Свето писмо.

Церић очигледно води свети рат, и са њим ствари друкчије стоје. Да није тако не би у својству првог човека Исламске заједнице упутио недавно опаку фетву босанским женама, по којој свака мора да роди петоро деце (троје за себе, а двоје за Босну), нити тражио да свака породица финансира муслимански рат. „Свако ко помаже муџахеде", рекао је недавно, „сматра се такође борцем на Алаховом путу".

А што се тиче оптужби на рачун Алексија II и става Руске православне цркве, тачно је да нису осудили „српску агресију" на БиХ, нити ће то, вероватно, учинити. Тим поводом, могло би се Церићу поставити и питање: На чију су то територију Срби у Босни извршили агресију? Да ли су можда дошли из друге државе, да са свога истерају муслимане? Срби су у Босни такође своји на своме, и нико их одатле неће померити, па ни сва ова светска хајка која се против њих води. А Церићев захтев да му се патријарх Павле извини за порушене џамије представља иронију своје врсте: има ли намеру и он да се извини српском патријарху за све порушене православне цркве? Уосталом, Церићев став поводом рата види се по томе што на састанак није дошао, а став патријарха Павла јасан је из његове реченице на крају овог скупа: „Ако се сви будемо молили за мир, свако на свом месту, онда ће и Бог помоћи да до мира дође".

Мирјана РАДЕТИЋ
(ВЕЧЕРЊЕ НОВОСТИ")

"ГЛАС СРПСКИ" ДНЕВНЕ НОВИНЕ
РЕПУБЛИКЕ СРПСКЕ
в.д. главни и одговорни уредник
Миро МЛАЂЕНОВИЋ

ИЗДАЈЕ И ШТАМПА ЈАВНО ПРЕДУЗЕЋЕ
"ГЛАС СРПСКИ" УЛ. СКЕНДЕРА КУЛЕНОВИЋА 93 БАЊА ЛУКА
Директор предузећа
Предраг НИКОЛИЋ

Оснивач листа је Народна скупштина Републике Српске. Први број „Гласа" изашао је као орган НОП-а за Босанску крајину у Жупици крај Дрвара, 31. јула 1943. године. Од 8. фебруара 1983. године „Глас" излази као дневни лист.

Од 15. септембра 1992. године излази као дневни лист Републике Српска.

Указом предсједника Републике Српске од 9. јануара 1994. године лист „Глас српски" одликован је Орденом његоша првог реда.

Редакција: телефони главни и одговорни уредник 12-032, десК 12-076, 12-084, дактилографи 12-004, телефакс 11-759.

Спортска рубрика у Улици Веселина Маслеше 28, телефон 12-852, телефакс 12-840.

Огласно у Улици Веселина Маслеше бр. 28, други спрат, телефони 12-844 и 12-848. Шефлласмаи 12-071. Рукописи се не враћају.

Телефони Јавног предузећа „Гласа српски": централа (078) 12-414. Директор предузећа 11-859 и 12-263, телефакс 12-283.

Динарске уплате на жиро-рачун за старе динаре бр. 10500-601-5-12456 и за нове динаре бр. 30500-601-0-12456 код СДК Бања Лука. Уплате на девизни рачун бр. 10500-620-71000-522 код Бањалучке банке ДД Бања Лука.

КОПИЈУ УПЛАТНИЦЕ ЗА ПРЕТПЛАТУ ПОСЛАТИ НА ОГЛАСНО

Рјешењем Министарства информација Републике Српске бр. 01-413/93 лист је уписан у Регистар јавних гласила под редним бројем 35.

На основу тарифе пореза на промет тарифни број 8 тачка 1 под 13 на дневне новине „Глас српски" порез на промет плаћа се по стопи 3% (Сл. гласник Републике Српске бр. 15/92).

ПРОЧИТАНЕ НАМЈЕРЕ ВАШИНГТОНА

АМЕРИКА У ЗАСЈЕДИ

• Западни савезници схватили да Американци избјегавају притисак на муслимане да прекину офанзиву, чекајући у засједи српски противудар, како би се тада умијешали у корист муслимана

Америчка администрација још не чини ништа да приволи муслимански политички и војни врх у бившој Босни и Херцеговини да поштује коминике усвојен на састанку министара иностраних послова Русије, САД, ЕЗ и представника УН, у првом реду онај дио који се односи на прекид непријатељстава и уздржавање од офанзивних активности.

Напротив, уз благослов САД муслиманским оружаним снагама стижу нове велике количине наоружања, а у америчкој штампи и другим медијима нема ни ријечи о нападима муслиманске војске на српске положаје готово на свим линијама додира, а нарочито жестоко и упорно на Мајевици, оловско-кладањском дијелу ратишта, код Добоја и Теслића, али и Горажда и Брчког.

Наравно, у Америци је све срачунато, па и ово медијско ћутање о муслиманским нападима. Чека се, наиме, да Војска Републике Српске предузме контраофанзивне мјере, па да се та дејства америчкој јавности прикажу као офанзивни удари и изведе нова медијска сатанизација српског народа у бившој БиХ, и у цјелини.

Ништа, дакле, ново у америчком понашању када је у питању криза у бившој БиХ. Ново је само то што неке земље на Западу и све јасније дају до знања да не одобравају такво понашање америчке администрације и дипломатије.

Најава француског министра одбране да ће ова земља средином љета повући око 2.500 војника из контингента својих снага у саставу Унпрофота у круговима дипломатских посматрача у Вашингтону тумачи се као израз француског незадовољства америчком политичко-дипломатском недосљедношћу према кризи у бившој БиХ. Француска на тај начин жели да изврши притисак на САД да учине нешто конкретно како се муслиманска страна не би надаље понашала како се понаша, како би се привољела да се окане ратних опција, окуражена управо америчким политичко-дипломатским контроверзама, све значајнијим приливом борбене технике и мањим успјесима на ратиштима, које је остварила захваљујући напорима српских снага да се максимално уздржавају.

Ако овоме додамо притисак који на Републику Српску врши руска дипломатија, посредно или непосредно, јасно је да су у овом часу Срби у бившој БиХ у врло неповољном положају. Њима се пријети, на снази су америчке уцјене и ултиматуми, неки дијелови снага Унпрофора отворено се, као на Мајевици, боре на страни муслиманских снага, дијелови српског Сарајева изложени су свакодневно снајперској ватри, муслимани и даље предузимају борбене акције из тзв. заштићених зона, посебно око Горажда, муслиманској војсци се шаље оружје, опрема, стратешки материјали, САД на све начине олакшавају њихову позицију, док се Република Српска константно присиљава да чак ни одбрамбено борбено не дјелује, да чини уступке сваке врсте, да трага за формулом мира, која се не отвара.

Немогуће је досећи мир ако се ствари наставе развијати овако како се развијају. Не може Република Српска прекинути рат и прогласити мир. Не могу то ни руска дипломатија, ни сви напори СР Југославије. Ако се муслиманском политичко-војном врху чини да још није вријеме да се прекину ратне операције и приступи дјелотворним преговорима, онда је заиста Република Српска у процијепу — с једне стране муслиманске офанзиве и америчка подршка Изетбеговићевим наумима, а с друге, притисак руске дипломатије, која, сада смо дефинитивно увјерени, чини крупну грешку у основном приступу босанском проблему, увјерена да до мира у бившој БиХ може доћи само ако се на Србе уопште чине притисци на свим нивоима.

Руска дипломатија, нажалост, као да не схвата суштину ствари, а то је да Срби желе мир и да мирно рјешавају босанску драму, те да су у том смислу правили, увијек на властити ризик и штету, многа једнострана примирја и многе уступке.

Погрешно усмјерена енергија руске дипломатије могла би Републику Српску пуно да кошта. То би могло да доведе до губитка значајног процента територије, али и до отупљивања одбрамбених рефлекса уколико се покаже да су сви напори да се преговорима дође до мира узалудни, на шта указују борбене припреме, концентрација и прегруписавање муслиманских оружаних формација, убрзано допремање великих количина оружја и муниције, став САД и неких исламских земаља, најаве Француске да ће повући готово половину војника из свог контингента у УНПРОФОР-у, тенковска подршка нордијског батаљона муслиманској офанзиви на Мајевици, нова заоштравања око Горажда, погибија једног војника из украјинског батаљона и слично.

Драгољуб ЈЕКНИЋ

„ЛОС АНЂЕЛЕС ТАЈМС“ О МОГУЋЕМ ОДЛАСКУ „ПЛАВИХ ШЉЕМОВА“ ИЗ БИВШЕ БиХ

ПОВЛАЧЕЊЕ ЗАПАДНИХ ТРУПА – КАТАСТРОФА

• Уколико бизаста Французи, Шпанци, Канађани и Британци напустили бившу Босну и Херцеговину шансе за мир биле би изгубљене, тврди амерички лист

САРАЈЕВО, 19. маја (СРНА) - Све је извјесније да ће Француска, Велика Британија, Канада и Шпанија повући своје мировне трупе са простора бивше Босне и Херцеговине, пише данашњи „Лос Анђелес тајмс“ уз оцјену да ће, уколико се то заиста деси, шансе за мир у тој бившој југословенској републици бити изгубљене.

„Одлазак француских, шпанских, канадских и британских трупа из састава УНПРОФОР-а чини се све вјероватнијим, а без трупа са Запада мисијом Уједињених нација у Босни доминираће војници из источних православних земаља, традиционално наклоњених Србима, и војници из исламских земаља који отворено симпатишу босанске муслимане“, констатује амерички лист.

Ту своју констатацију „Лос Анђелес тајмс“ поткрепљује пријетећом изјавом поглавара сарајевске Исламске заједнице Хусеина Смајића који је рекао да „уколико Запад повуче трупе из састава УНПРОФОР-а, исламске земље сигурно неће равнодушно посматрати такав развој ситуације, што значи да неће оклијевати да пруже сву неопходну помоћ босанским муслиманима“.

Русија је размјештањем својих трупа око Сарајева у фебруару отворила Пандорину кутију“, оцјењује лист и наводи да су „одтада највеликодушније понуде за мировне трупе у Босни дошле из Турске, Пакистана и Ирана, исламских држава са захтјевом да бране босанске муслимане“.

Савјет безбједности је с презрењем одбио понуду Ирана да пошаље 10.000 војника, али ће снаге УН у бившој Босни и Херцеговини бити употпуњене са 1.000 турских и 2.000 пакистанских војника. За војнике из исламских земаља портпарол УНПРОФОР-а Роб Аник је саопштио да „неће бити размјештени на српско-муслиманске линије раздвајања“.

Он је, према „Лос Анђелес тајмсу“, прецизирао да би Турци требало да буду распоређени „у средњој Босни на праћењу хуманитарних конвоја и на чувању насеља помирених Хрвата и муслимана“, а Пакистанци у источној Босни у „безбједносним зонама“, Сребреници и Жепи.

Тиме ће, како наводи Аник, европске снаге бити прераспоређене на линијама раздвајања Срба и муслимана.

Аник је додао да ти планови „увелико овисе од снага цјелокупне мисије УН која је доведена у питање одлуком Француске да смањи број својих војника у саставу УНПРОФОР-а“.

ЗАВРШЕН КОНГРЕС ДУХОВНО БЛИСКИХ НАРОДА НА ЈАЛТИ

СРБИ ОПОМЕНА ИСТОЧНОМ ХРИШЋАНСТВУ

• На конгресу усвојен оријентациони програм сабора културе духовно сродних источнохришћанских народа који ће се овог љета одржати у Београду.

МОСКВА, 19. маја (ТАНЈУГ) - Конгрес духовно блиских источнохришћанских народа усвојио је резолуцију о укидању санкцијама према Југославији. Овај документ биће упућен парламентима земаља у којима ти народи живе као и међународним институцијама.

Конгрес је на крају свог рада усвојио и низ других докумената и одлука о будућем раду и активности. У раду конгреса учествовали су представници 11 земаља. У југословенској делегацији, коју је предводио директор Историјског института Српске академије наука и умјетности др **Славко Терзић**, налазили су се академик **Павле Ивић**, директор Танјуга **Слободан Јовановић** и посланик у Савезној скупштини **Драган Копривица**.

На конгресу, који је одржан на Јалти, било је ријечи о улози јавности у рјешавању сукоба на просторима на којима живе источнохришћански народи као што су они у бившој Југославији, Северној Осетији и Нагорно-Карабаху.

Терзић је у свом излагању истакао да се према српском и црногорском народу спроводи геноцид. Он је нагласио да је српски народ жртва политике „новог свјетског поретка“ а да таква жртва сутра може да буде било који народ у свијету. Српски примјер могао би да буде опомена за све друге народе источнохришћанског круга и упозорење моћне политичко-војне олигархије групе западних земаља на челу са Сједињеним Америчким Државама“ - рекао је Терзић.

На конгресу је усвојен оријентациони програм сабора култура духовно сродних источнохришћанских народа који ће се овог љета одржати у Београду.

РАТИШТА • РАТИШТА • РАТИШТА

МУСЛИМАНСКИ НАПАДИ НЕ ЈЕЊАВАЈУ

Како саопштава Информативна служба Првог крајишког корпуса ВРС, муслиманске снаге и даље не одустају од извођења активних борбених дејстава, усмјерених према српским одбрамбеним положајима и насељима на већини линија раздвајања.

Најјача муслиманска дејства обновљена су у последња 24 часа на теслићком ратишту. Поред уобичајених и појачаних провокација дуж линија раздвајања испољаваних из свих врста борбених средстава, непријатељ је, уз претходну минобацачку припрему и подршку извео јак пјешадијски напад, с циљем пробоја српских линија у рејону Брезика, сјевероисточно од Теслића. Одлучном одбраном, без губитака у српским редовима, непријатељски напад је одбијен, а његове снаге одбачене у дубину властитих територија. На овом дијелу ратишта, са Округлог камена, жестоко су угрожавани положаји у рејону Канатове косе, а која су након одговора српских јединица престале.

Мета напада непријатељске артиљерије, углавном из утврђења југозападно од Добоја и даље су градска насеља Добоја. Овога пута гађана су у касним поподневним часовима и на срећу без повријеђених грађана. Причињена је мања материјална штета. На добојском ратишту не престају пјешадијска и артиљеријска дејства противничких снага. Из правца Ловачке куће, Прњача и Слатине, у више наврата, током ноћи и дана, нападани су српски положаји у рејону Храстове косе, Економије, Буљубашића главице и Плана, због чега су браниоци града Добоја узвратили истом мјером.

Снажна муслиманска дејства испољавана су и на озренском ратишту, а најчешће по цивилним циљевима у српским насељима. Тако је троцијевцем, из правца Турковића угрожавано Петрово, на лијевој обали ријеке Спрече, а минобацачким пројектилима, из правца Шабиног потока, насеље Превила, на десној обали ријеке Босне. На источном дијелу Озрена, из правца Градине и Јарушке Горње, нападана су насеља Ораховица, Бадиновићи и Савичићи, срећом без људских жртава.

На србобранском ратишту настављају се муслиманска провокативна дејства из правца Камењаша, одакле се дејствовало из противавионских топова. Истовремено је из правца Турбета изведен демонстративни пјешадијски напад.

На орашком дијелу ратишта припадници снага Хрватског вијећа обране изводе провокативна пјешадијска дејства дуж цијеле линије раздвајања која су најинтензивнија била на правцу Видовице-Јењићи.

На градачачком ратишту муслиманске снаге су учестало отварале ватру пјешадијским наоружањем дуж цијеле линије, док је на источном дијелу овог ратишта, у ширем рејону Мионице, отварана и минобацачка ватра.

Током посљедњих неколико дана муслиманска војска почела је симултану офанзиву против српских снага на источном и западном фронту централне Босне, изјавио је данас представник Унпрофора у Сарајеву, јавља Франс прес.

„Запажа се босански удар на западу", у предјелу Турбета и Травника, „и на истоку" у предјелу Олова и Кладња, рекао је новинарима Роб Анинк. Муслимани су ојачали своје позиције у централној Босни и осјећају се спремним за удар", додао је он.

„Муслимански војници напустили су старе положаје на хрватско-муслиманском фронту", рекао је Анинк, додајући да су, како изгледа, хрватске снаге, у Босни остале неутралне у борбама између муслимана и Срба.

ЖЕСТОКО ОКО ОЛОВА И КЛАДЊА

Најјаче борбе се, по ријечима Анинка, воде у региону Бргуле, Олова и Кладња. У тој зони, на пола пута између Сарајева и Тузле, „плави шљемови" и војни посматрачи су јуче регистровали 150 до 200 експлозија, рекао је Анинк, напомињући да се борбе настављају.

Али, како је рекао, „Унпрофор није овлашћен да се премјести у зону гдје се одвијају борбе".

Како је данас саопштила информативна служба Херцеговачког корпуса у Билећи, на дијеловима херцеговачког ратишта гдје су српским борцима супротстављене хрватске снаге од јуче је било мирно, док су муслимани у околини Горажде наставили са повременим провокативним дејствима.

У рејону између Фоче и Горажде, на лијевој обали Дрине, муслимани су на више праваца отварали ватру из стрељачког и противавионског наоружања, а на мети су били положаји тактичке групе „Дрина".

Мање муслиманске групе су и јуче улазиле у рејон такозване „плаве зоне" око Горажде, гдје би требало да се налазе само припадници мировних снага и из снајпера пуцали на борце Херцеговачког корпуса. Све те муслиманске провокације протекле су без посљедица по српске јединице.

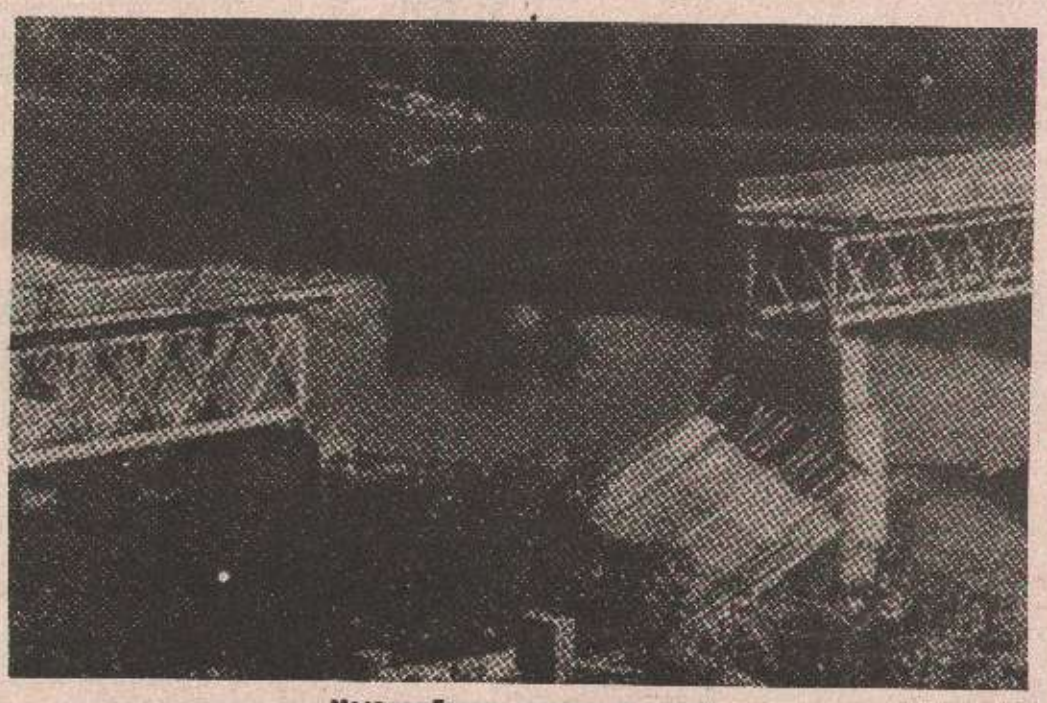

Мост код Брчког: муслимани атакују

ПРОВОКАЦИЈЕ НА ТРЕБАВСКОМ РАТИШТУ

Муслиманска провокативна дејства нису изостала ни на требавском ратишту. Најчешће су испољавана из правца Станић Ријеке, те са Зољиног виса, углавном у правцу Циганишта, сјевероисточно од Добоја. На овом дијелу ратишта уочено је веће груписање муслиманских снага, посебно у рејонима Станић Ријеке, Хоћића, Лукавице, Зољиног виса и Облића, на јужном и југозападном подручју овог ратишта.

На влашићком ратишту муслиманске снаге су након јаке артиљеријске припреме извеле снажан пјешадијски напад на источном дијелу овог ратишта у рејону Речица, Дуга, Свињске Главе и Јасења.

УСКОРО СУСРЕТ РАТНИХ ИНВАЛИДА ШЕСНАЕСТЕ КРАЈИШКЕ МОТОРИЗОВАНЕ БРИГАДЕ

БРИГА ЗА РАЊЕНЕ САБОРЦЕ

• На сусрет позвани предсједник и потпредсједници Владе, министри, командант Првог крајишког корпуса и представници девет општина, како би се у директном разговору са ратним војним инвалидима, покушала наћи рјешења за њихове проблеме • У току израда „генералне социјалне карте"

БАЊА ЛУКА, 18. маја - Око 320 ратних војних инвалида, из Бање Луке, Челинца, Приједора, Градишке и околних мјеста, бораца Шеснаесте крајишке моторизоване бригаде, састаће се 4. јуна у Лакташима. Сусрет са саборцима који су због рањавања или болести избачени из строја, организују Команде Бригаде и Удружење бораца „Клуб 16". На овај скуп позвани су и највиши представници власти и Војске.

- Брига за породице погинулих бораца и за ратне војне инвалиде из наше бригаде, стални су задатак како „Клуба 16" тако и Команде Бригаде - каже мајор **Недјељко Мацар**, помоћник команданта Шеснаесте крајишке. - Уочи Васкрса организовали смо сусрет са породицама наших погинулих сабораца, а 4. јуна ратни војни инвалиди, борци Шеснаесте, имаће прилику да са командантом Бригаде, потпуковником **Владом Топићем**, али и са гостима којиће се, увјерен сам, одазвати нашем позиву, разговарају о својим проблемима. На сусрет смо позвали предсједника и потпредсједнике Владе Републике Српске, министре за борачка питања и за здравство, команданта Првог крајишког корпуса, као и представнике девет крајишких општина у којима живе наши сборци.

ОБЕЗБИЈЕЂЕН ПРЕВОЗ И РУЧАК

„Клуб 16" позива све инвалиде, борце Шеснаесте бригаде да се јаве ради евиденције и договоре о сусрету у Лакташима. Просторије Клуба налазе се на Пасколиној циглани, Улица Видовданска 7, а телефон је 43-824. Овим путем обавјештавају се ратни војни инвалиди да ће за све учеснике скупа бити организован превоз од Бање Луке до Лакташа. Након радног дијела сусрета биће уприличен заједнички ручак и дружење уз програм Оркестра Шеснаесте бригаде.

У току је и велики посао на изради „генералне социјалне карте" за све ратне војне инвалиде Шеснаесте. У непосредном контакту активисти „Клуба 16" и официри из Команде Бригаде анкетираће све инвалиде и на основу тога биће устројена база података, како би се утврдиле потребе и лакше пружила помоћ онима који су, борећи се за отаџбину, изгубили здравље. Израда социјалне карте треба да се оконча до сусрета у Лакташима.

М. МИЛОЈЕВИЋ

ПОСЛИЈЕ ОДБИЈАЊА ПИЛОТА ДА СЛИЈЕЂУ НА ТУЗЛАНСКИ АЕРОДРОМ

АВИОН УН НА ПИСТИ

• Украјински авион допремио радарску опрему за јордански батаљон „плавих шљемова" размјештен у том региону

ТУЗЛА, 19. маја - На аеродром у Тузли и данас прије подне слетио је авион Уједињених нација, а у његовој пратњи су били ловци НАТО-а, јавља Ројтер.

Украјински авион, који се на аеродром спустио око 09.00 часова, допремио је радарску опрему за јордански батаљон плавих шљемова, размјештен у том региону.

Након пола сата авион УН је узлетио, а за то вријеме два ловца НАТО су кружили изнад аеродрома. У авион УН је, како јавља агенција УПИ, укрцано неколико рањених цивила и 14 чланова породице.

Представници УН су саопштили да се у току дана очекује слијетање још једног транспортног авиона.

Летови су послије јучерашњег одбијања пилота да слијећу на тузлански аеродром из сигурносних разлога обновљени, јављају агенције, јер су српске снаге у уторак гађале аеродром непосредно послије слијетања првог авиона у посљедња два мјесеца.

Срби у Босни су дозволили коришћење тузланског аеродрома за хуманитарне летове под условом да руски плави шљемови, контролишу терет, како би се спријечило снабдијевање муслимана оружјем.

Муслиманска влада се противи да инспекцију врше руски војници.

КНИН

ПРЕДСТОЈЕ ЈОШ НЕКЕ ОБАВЕЗЕ

КНИН, 19. маја - На састанку Централне комисије за спровођење мировног споразума, одржаном на граничном прелазу Турањ близу Карловца, представници Унпрофора, које је предводио командант генерал Бертран де Лапрел саопштили су да обје стране „још имају обавезе дефинисаних споразумом".

За њихово регуписање одређен је кратак временски рок - до сјања „финалног" извјештаја Унпрофора.

Такав извјештај биће Уједињеним нацијама упућен током сутрашњег дана. Представници заштитних снага УН изразили су задовољство због спремности крајинске и хрватске стране да се мировни споразум усвојен у руској амбасади у Загребу крајем марта, спроведе до краја.

Д. П.

ПОВЕЋАНА ИНДУСТРИЈСКА ПРОИЗВОДЊА У КРАЈИШКИМ ОПШТИНАМА

ПРОИЗВОДЊА БРЖА ОД ТРЖИШТА

● Искоришћеност крајишких индустријских капацитета повећана је у априлу за 11 одсто у односу на март, док у односу на јануар ове године то повећање износи 91 проценат ● Нови проблем - мала куповна моћ грађана

БАЊА ЛУКА, 19. маја - Искоришћеност индустријских капацитета, односно повећање производње у 26 крајишких општина креће се узлазном линијом. У односу на март ове године, повећање у априлу износи једанаест одсто, док априлско повећање производње у односу на процанат искоришћености производних капацитета у јануару ове године - износи 91 одсто.

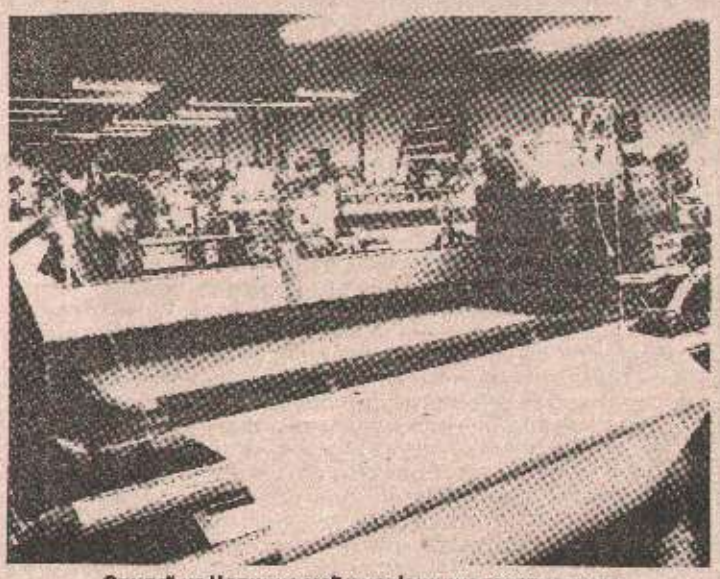

„Свила" из Челинца међу успјешним текстилцима

Искоришћеност индустријских капацитета у области енергетике, металургије и хемијске индустрије износила је у априлу 19 процената. У овој индустријској области предњаче предузећа — „Зрак" из Теслића", „Босна-монтажа" из Приједора, „Санатрон" из Новог Града и Гипсара-Волари. Искоришћеност капацитета у шумарству (на 40 газдинстава) у априлу је досегла 30 одсто. Што се тиче дрвне, целулозно-папирне и графичке индустрије, априлски проценат искоришћености расположивих капацитета кретао се око 19 процената.

Истичу се предузаће ШИП „Кључ", из Кључа, ШИПАД-„Грмеч" из Дрвара и „Подградци" из Горњих Подградаца.

Искоришћеност капацитета у текстилној индустрији у априлу је била 24 одсто, а предњаче „22. децембар" из Бање Луке, „Младост" из Мркоњић-Града, „Новитет" из Петровца и „Свила" из Челинца. Кожарско-прерађивачка индустрија искористила је своје расположиве капацитете 21 одсто, а у овој грани и даље добро послују „Босна-обућа", из Бање Луке, те „Слога" и „Пико" из Прњавора.

Највећи проценат искоришћености капацитета у априлу су имале прехрамбена индустрија и фабрика дувана - 35 одсто, „Витаминка", „Фруктона" и „Житопродукт" из Бање Луке, те „Житопромет" из Приједора и даље су на самом врху просповања и успјешности.

Залихе сировина су уобичајене нормале, тако да уредовно снабдијевање електричном енергијом постоје сви услови за даље повећање индустријске производње у крајишким општинама.

Упркос повећању индустријске производње - за саму производњу то за сада нема неку нарочиту предност и корист, јер се појавио нови проблем, а то је мала куповна моћ грађана, односно уско грло тржишта.

Надати се да ће повећање индустријске производње утицати и на висину зарада, тако да би куповна моћ грађана могла да буде ојачана.

А.А.

У КНИНУ ОСНОВАНА НОВА ПРИВРЕДНА ЈЕДИНИЦА

СКРАДИНСКО ЗАЛЕЂЕ ДОБИЛО ЗАДРУГУ

КНИН, 19. маја — Јуче је у Книну, у присуству представника Скупштине, те већег броја привредника книнске општине и приватних предузетника, основана пољопривредна задруга Ждрапањ.

То је право медитеранско мјесто у скрадинском залеђу, са 30 домаћинстава и свим условима за развој пољопривреде. У досадашњем четворогодишњем отаџбинском рату село Ждрапањ, као и цијело Скрадинско залеђе, поднијело је огроман терет рата, с обзиром на то да се налази на самом рубу најзападније српске републике. Сада, након потписивања загребачког споразума, створени су услови за почетак каквог-таквог мирнодопског живота, па су и становници овог села и скрадинског залеђа одлучили да коначно пушку замијене радним алатом.

О каквим се капацитетима ради, говоре и неки подаци. ПЗ Ждрапањ посједује око 400 хектара обрадивог земљишта и, што је најважније, више од 3000 стабала маслина, те уљару за производњу маслиновог уља, са готовом технологијом (и може одмах почети са радом) капацитета преко 100 тона готовог производа за прва два мјесеца рада. С обзиром на то да се ради о дефицитарном производу у западним српским земљама, не би требало да буде проблема за проналажење тржишта за маслиново уље из ПЗ Ждрапањ. Поред тога, у посједу ове пољопривредне задруге налази се и 3000 стабала бадема, 60.000 винове лозе и 2.000 стабала вишања. Кад свему томе додамо поприличан сточни фонд, онда заиста има разлога за наду у бољу будућност мјештана села Скрадинског залеђа, од којих ће многи у ПЗ Ждрапањ ријешити и проблеме запослења. А како тврди вршилац дужности директора овог најмлађег привредног колектива у јужном дијелу РСК, Душан Томасовић, с обзиром на капацитете којим задруга располаже, биће потреба за радном снагом и ван села Скрадинског залеђа, јер је неће бити довољно.

Становници овог краја чекају почетак рада ове аграрне јединице јер с правом сматрају да ће од рада у овом колективу моћи свим пристојно живјети и да више неће чекати камионе с хуманитарном помоћи да би прехранили породице.

С. ГРКИНИЋ

ПРОТЕСТ ПОВОДОМ СУСПЕНЗИЈЕ И ПРОМЈЕНЕ РАДНИХ МЈЕСТА РУКОВОДНИХ КАДРОВА У ГРАДИШКОМ „РАДНИКУ"

БИЈЕС ГЕНЕРАЛНОГ ДИРЕКТОРА

● Обрачун са сарадницима је некоректан и показује да генерални директор нема увида у то што значи за даљи рад предузећа смјена стручних радника и већина руководног тима који му гласањем нису указали повјерење

ГРАДИШКА, 18. маја - Већ смо објавили неке детаље о ономе што се догађа у ДИП „Радник". Данас смо примили и писмени протест стручних и руководних радника овога предузећа, Миле Ковачевића, шефа службе набаве, Милорада Голића, управника одржавања, Миладина Голуба, управника Творнице тапецираног намјештаја, Весне Вуковић, шефа техничке припреме, Јовице Станишљевића, шефа обезбјеђења и Гојка Савића, пословође одржавања, у коме се каже да су одлуке генералног директора, о чему је већ писано, исхитрене, поготово кад се ради о суспензији и промјени радних мјеста руководних кадрова.

Ове одлуке су - како се каже у протесту смијењених и суспендованих руководних и стручних радника - донесене као посљедица бијеса генералног директора, а узрок је неповјерење бившем, како га сада руководни радници у предузећу називају, генералном директору да буде на челу предузећа, изгласано на састанку Управног одбора стручног тима 5. маја ове године. У Управни одбор - руководни тим тада су укључени и предсједник синдиката и пични директорое возач, што по Статуту ДИП „Радник" није предвиђено.

Овакав вид обрачуна са својим сарадницима је некоректан и показује да генерални директор нема увида у то што значи за даљи рад предузећа смјена стручних радника, техничког сектора и истовремена смјена већине руководног тима - Управног одбора који нису гласањем указали повјерење генералном директору. Наше предузеће - каже се у протесту стручних и руководних радника - у овим тешким временима заслужује да њиме руководи много стручнији и способнији директор, промишљенији, одмјеренији и надасве поштенији у односу према себи и осталима. Заслужује ово предузеће директора који се не руководи ниским поривима и частољубљем и који у предузећу не запошљава само своју родбину. Сматрамо-каже се у протесту - да проблеми у предузећу „Радник" заслужују да се о њима побрине и шира друштвена заједница.

Ако смо ми сви, како то генерални директор каже, интелектуално ограничени, мафијаши, криминалци, дезертери, незналице и саботери, обрачунаће се са нама онако како се треба обрачунати са онима који су то све истовремено - каже се у протесту. Привржености својој држави и војсци стручни и руководни тим радника изражава на тај начин што је спреман истог тренутка да се стави на располагање јединицама на првим одбрамбеним линијама.

Овај текст протеста упућен је потпредсједнику Владе РС Витомиру Поповићу, предсједнику СО Градишка Небојши Ивештанину, предсједнику ИО СО Градишка Горану Драчи, предсједнику СДС-а Градишке Радоју Рацановићу предсједнику Општинског вијећа Синдиката Милану Мисимовићу и Републичком вијећу Синдиката.

Г. ШЕРБУЛА

УСКОРО ОСНИВАЧКА СКУПШТИНА НОВЕ ОРГАНИЗАЦИЈЕ ВОЈВОЂАНСКИХ МАЂАРА

КОНКУРЕНТ ДЕМОКРАТСКОЈ ЗАЈЕДНИЦИ

● Група чланова ДЗВМ сматра да је Заједница изгубила карактер интересне заједнице и претворила се у „партију комунистичког типа"

НОВИ САД, 19. маја (Танјуг) — Демократска заједница војвођанских Мађара (ДЗВМ), која је до сада себе сматрала јединим легитимним представником овдашњег мађарског живља, ускоро ће добити конкурента.

То произлази из саопштења иницијативног одбора нове интересне организације војвођанских Мађара, објављеног у данашњем броју „Мађар соа".

Група чланова ДЗВМ, који сматрају да је Заједница на изборној скупштини, одржаној прије мјесец и по дана у Сенти, изгубила карактер интресне организације и претворила се у „партију комунистичког типа", жели да створи нову организацију, која ће „штитити истинске интересе војвођанских Мађара".

Међу члановима иницијативног одбора још неименоване организације налазе се некада истакнути функционери ДЗВМ, посланици и предсједници општина потиског региона, као што су др Шандор Ходи, Ендре Хусар, Габор Тот Хорти, Иштван Бачкулин, Ференц Чубела, др Золтан Варга и други.

Они су се јуче састали у Тотовом Селу, у близини Орома, и потписали оснивачки документ нове организације, чији је главни задатак да окупи све оне и личности, удружења и установе спремне да се укључе у рјешавање свакодневних тешкоћа мађарског живља у Војводини и тиме омогуће њихов опстанак на овим просторима.

Договорено је, такође, да се оснивачка скупштина нове организације одржи најкасније за мјесец дана, и да се на њу позову сви заинтересовани.

ЗАХТЈЕВ ЗА РАСПРАВУ У СКУПШТИНИ СРБИЈЕ О КОСОВУ И МЕТОХИЈИ

НЕ ПРЕСТАЈЕ ИСЕЉАВАЊЕ СТАНОВНИШТВА

БЕОГРАД, 19. маја (Танјуг) — Посланик Скупштине Србије Јоргованка Табаковић (СРС) предложила је републичком парламенту да на првој наредној сједници отвори расправу о актуелним проблемима Косова и Метохије, са посебним освртом на функционисање институција власти и на стање у привреди.

Циљ те расправе била би препорука за дјеловање Владе на овим просторима, како би се задржало становништво на том стратешки важном подручју.

У образложењу свог приједлога, Јоргованка Табаковић истиче да су негативне посљедице у јужној покрајини корупција и криминал, рад паралелних органа власти, тешко стање у православљу и здравству. Трансформација власништва над имовином свела се на њено преношење у друге дијелове Србије. Све то, уз остале негативне појаве, одражава се кроз исељавање становништва, истиче Јоргованка Табаковић.

ИЗМЕЂУ ДВА МИНИСТАРСКА САСТАНКА О БОСНИ

АМЕРИКАНЦИ „ВАТРОГАСЦИ - ПИРОМАНИ"

● Француска отворено сумња у америчку улогу у босанском рату и за своје савезнике сматра да су „ватрогасци - пиромани", те да подстичу муслимане на ратовање ● Париз озбиљно мисли о повлачењу својих војника из бивше Југославије

ПАРИЗ, 19. маја (Танјуг) — Министри иностраних послова Америке, Русије и Европе поново ће се састати 13. јуна, да би размотрили како теку договори око спровођења приједлога за разрјешење босанског сукоба, прихваћених на њиховом недавном скупу у Женеви.

Наговјештавајући нови састанак, француски министар иностраних послова **Ален Жипе** је, у изјави за радио „Европа један", рекао данас да ће то можда бити нови моменат одлуке". Не разрађујући детаљније такав наговјештај, шеф француске дипломатије није прецизирао ни гдје би нови министарски састанак могао да се одржи. Ваља подсјетити да је у завршној декларацији прошлонедјељног женевског састанка речено да ће министри будно пратити рад „контакт групе" за Босну и да ће се, уколико се за то укаже потреба, одмах поново састати.

Министар Жипе, као што је то ових дана у више наврата саопштено и од других највиших званичника Француске, још једном је предочио да ће Париз „уколико се не забиљежи било какав напредак на путу ка миру и не буде назначен никакав споразум, извући одређене консеквенце". У том случају, као што је то недавно рекао и шеф француске државе Митеран, а јуче поновио у националној скупштини премијер Баладир, Француска ће размислити и о повлачењу својих војника из састава Унпрофора у бившој Југославији. „Ствари су јасне, рекао је предсједник француске владе. Француска је у служби Уједињених нација и у служби политике чији је циљ успостављање мира. Ако се покаже да се мир не може успоставити и уколико друге силе не буду дале свој допринос, бићемо принуђени да размислимо око даљег смисла наше акције" — закључио је француски премијер.

Шта се крије иза учестапих пријетњи званичног Париза да ће повући „плаве беретке", уколико у догледно вријеме не дође до напретка на дипломатском плану у разрјешењу босанског сукоба. Судећи према оцјенама париских аналитичара, ријеч је о врло јасном сигналу, превасходно упућеном Сарајеву и Вашингтону. „Уколико Американци желе да наоружају муслимане и да их охрабре да ратују, и слиједећи ту логику и ратују са Србијом, то могу чинити без Француске" - каже један неименовани високи француски војни представник на којег се позива данашњи „Либерасион". Лист додаје да ће наредне недјеље „бити одлучујуће", јер ће се видјети - да ли су Американци „заиста прихватили" план из Женеве и да ли ће ставити до знања муслиманима да не могу више рачунати на ратну опцију.

Французи не крију да сумњају у своје америчке савезнике да играју „ватрогасце-пиромане", подстичући наде својих муслиманских штићеника. „Либерасион" тим поводом открива да су француски војници тражили објашњење од својих америчких колега, наконшто су установили „аномалије" у извјештајима „авакса" (авиона за надзирање летова над Босном), око неких наводно „хуманитарних" летова америчких ваздухопловних снага. Француски војници су запазили да се у редовима бошњачке (муслиманске) војске појавило ново лако наоружање, бразилске и чилеанске производње, а и муниција из запиха бивше источнонјемачке армије".

Париз — Америка у Босни са двоструком улогом

ЈУГОСЛАВИЈА — БЈР МАКЕДОНИЈА

ГРАНИЦЕ МИРНЕ, АЛИ СПОРНЕ

● Љупчо Арсовски, помоћник министра спољних послова БЈРМ, тврди супротно изјављујући македонској телевизији да нема спорне линије разграничења између СРЈ и БЈРМ

СКОПЉЕ, 19. маја (Танјуг) - Помоћник министра спољних послова БЈРМ Љупчо Арсовски демантовао је информацију команданта Унпрофора у овој републици генерала Тригвеа Телефсена да је 120 километара граничне линије између Македоније и Југославије спорно.

Генерал Телефсен је прије двије недјеље оцјењујући војно-политичку ситуацију на сјеверној граници БЈРМ рекао да, по његовом мишљењу, нема никаквих индиција о могућем компликовању ситуације на граници према СРЈ, али да и једна и друга страна морају бити обазриве у спорној пограничној зони у дужини од 120 километара гдје разграничење није коначно извршено.

Овај гранични појас је на нашим мапама обиљежен црвеном и плавом линијом. Плава представља некадашњу границу између југословенских федералних јединица, а црвена је спорна линија разграничења између новонасталих држава, и ми водимо рачуна да у тим зонама не дође до инцидента. На неким мјестима се плава и црвена црта разграничења поклапају, али је на неким мјестима разлика и до пет километара што збуњује војнике на терену" - изјавио је у Скопљу генерал Телефсен.

Америчким војницима који обезбјеђују овај дио границе скренута је пажња да не прелазе ту црвену црту на терену.

Љупчо Арсовски, помоћник министра спољних послова БРЈМ тврди супротно. Он је на македонској телевизији изјавио да нема спорне линије разграничења између СРЈ и БЈРМ.

„У периоду између 1945-47. године државна комисија која је одређивала границе федералних јединица, односно република као држава, одредила је и границе између Македоније и Србије. Некадашње границе између југословенских држава - република, сада су међудржавне границе и ми ћемо се руководити тим разграничењем и ту граничну линију ће наши надлежни органи обезбјеђивати као и све остале државне границе Македоније" - рекао је он.

„Иако су и др **Штефани Трест**, анализичар у њемачком министарству спољних послова за подручје Македоније и Косова и команда Унпрофора посљедњих недјеља јавно рекли да Македонији не пријети опасност са сјевера и да је ситуација на граници према СРЈ мирна" - каже Арсовски - „домаће трубе" које су позвале америчку војску на границу нашег новог јужног сусједа и даље трубе на опасност".

Од 1993. године од данас на граници између СРЈ и БЈРМ регистрована су само 24 илегална преласка, док је у истом периоду на албанско-македонској граници регистровано 5000 инцидената и илегалних упада у Македонију али то није оцијењено као повреда државне границе БЈРМ.

Роберт Фровик, Американац, који је био први шеф посматрачке мисије КЕБСА У БЈРМ, а сада је шеф невладине америчке мисије у овој држави, изјавио је прије три дана на Радио-Скопљу да су шансе, за дестабилизацију БЈРМ од стране СРЈ минималне, али да су повећане могућности да до сукоба и дестабилизације дође унутар Македоније, због нагомиланих проблема између албанско-илирског и македонско-словенског ортодоксног становништва.

ПОЛИТИЧКА ПРЕВИРАЊА У РУСИЈИ

ЉУЉАЈУ СЕ ФОТЕЉЕ

МОСКВА, 18. маја (Танјуг) - Могу се очекивати даље промјене и смјењивања у највишем руском руководству - оцјењују данас политички кругови и средства информисања у Москви.

Лист „Независимаја газета" сматра да је судбина руководиоца администрације предсједника **Бориса Јељцина Сергеја Филатова** већ запечаћена" и да ће ових дана он отићи са тог положаја. Лист тврди да је указ у уклањању Филатова са положаја већ потписан и да он више нема приступа код шефа државе.

Мјесто на коме се налази Сергеј Филатов је иначе, једно од најважнијих у номенклатури Кремља.

Филатов је прије два дана дементово такве гласове и приписао их опозиционим круговима који подмећу клипове под точкове и којима смета све што одлучују влада или предсједник.

Обавјештени извори у Москви истичу да је смјена министра за национална и регионална питања и потпредсједника владе **Сергеја Шахраја** прије три дана представљала увод у читаву серију даљих смјењивања највиших владиних и војних функционера.

Међу оне којима пријети евентуални одлазак су и министар за привреду Александар Шохин и руководилац Комитета за управљање државном имовином Анатолиј Чубајс.

Према тврђењу замјеника предсједника државне Думе **Михаила Митјукова**, слободан приступ код предсједник Јељцина сада имају само његови савјетници **Јевгениј Шапошњиков, Александар Јековљев, Јуриј Скоков, Виктор Иљушин и Јурих Батурин.**

Међу оне којима пријети одлазак су, изгледа, и неки високи војни руководиоци. Лист „Московски космомолец" пише данас да предстоји смјењивање команданта морнарице Феликса Громова који је један од најугледнијих личности у армији, а да ни министар одбране Павел Грачов није сигуран на свом положају.

ПАРЛАМЕНТАРНА КРИЗА У ХРВАТСКОЈ

МЕСИЋ И МАНОЛИЋ ИЗАШЛИ ИЗ САБОРА

● Промматрачи оцјењују да то није донијело ништа посебно ново, те да би се распојавање ХДЗ-а могло наставити, а тиме и парламентарна криза

ЗАГРЕБ, 19. маја (Танјуг) — Предсједници обају домова хрватског парламента, Стипе Месић и Јосип Манолић, пристали су да поднесу оставке са те функције, на сједницама саборских домова који ће се одржати идућег понедјељка и уторка у Загребу.

То је резултат споразума што су га постигле владајућа Хрватска демократска заједница и опозиционе партије у парламенту, с циљем да се покуша ријешити тешка парламентарна криза која је ових дана достигла свој врхунац у Хрватској.

Споразум су, наконмаратонског договарања, потписали представници ХДЗ-а и свих опозиционих странака, међу којима су и новоосновани Хрватски независни демократи Стипе Месић и Јосип Манолић.

У том документу предвиђено је да оба предсједничка мјеста у саборским доовима припадну ХДЗ-у, а потпредсједничка опозиција. Промматрачи оцјењују да тај резултат није донио ништа посебно ново, те да би се распојавање ХДЗ—а могло наставити, а тиме и парламентарна криза.

Таква ситуација озбиљно би се могла одразити и на функционисање најважнијих државних органа, па и саме владе. Иако је премијер **Никица Валентић** демантовао да је давао оставку на ту функцију, очито је да су се подјеле проширие и на најосјетљивија мјеста, укључујући и министре. Хоће ли се, ипак, све морати разријешити новим ванредним изборима, за које се странке потајно припремају, остаје да се види.

Но, тешко је очекивати да ће до битнијих промјена доћи тако брзо, тим прије што владајућа, као и опозиционе партије, још нису довољно спремне за ванредне изборне окршаје.

ПРЕКСИНОЋ У БАНСКОМ ДВОРУ: ПРОМОЦИЈА ЗБИРКЕ ПЈЕСАМА ЂОРЂА ВУКОВИЋА „МОЛИТВА КАМЕНИХ УСАНА“

ПЈЕСНИЧКИ БУНТ МЛАДЕ ГЕНЕРАЦИЈЕ

● Као и сви они који дубље сагледавају вријеме и простор у коме су вољом судбине смјештени, Вуковић поставља егзистенцијална питања и проблеме о којима размишља већина његових вршњака

БАЊА ЛУКА, 19. маја - Промоција збирке пјесама „Молитва камених усана“ младог бањолучког пјесника Ђорђа Вуковића одржана је у сриједу у Банском двору.

Говорећи о опусу и умјетничком профилу младог пјесника, рецензент књиге **Ранко Рисојевић**, између осталог, рекао је:

- Вуковић је први бањолучки пјесник рођен након 1970. године о чијем дјелу говоримо. Његова генерација би се све више с правом могла назвати изгубљеном. Притиснута многобројним егзистенцијалним питањима и ускраћена за многе „нормалне“ услове живота и развоја, она неумитно долази у константни конфликт са животним обручем у коме се налази - казао је Рисојевић.

Према његовим ријечима, Ђорђе Вуковић је у име своје генерације осјетио дух времена. Као и сви они који дубље сагледавају вријеме и простор у коме су вољом судбине смјештени, и Вуковић у „Молитви...“ поставља управо та егзистенцијална питања о којима размишља већина његових вршњака.

Животни аксиом присутан од самог рођења цивилизације каже да се у колективној не распознају личне несреће. Код Вуковића, напротив, дословно еруптивном снагом проговара управо та индивидуална, теоретски мала али у суштини исто тако велика и значајна несрећа. Са високим степеном сензибилитета, Вуковић из ведрине живота проналази скривене егзистенцијалне страхове своје генерације оваплоћене кроз властито виђење свакодневице.

У вријеме процвата хеленске културе превлађивало је мишљење да „жив човјек припада држави, а мртав породици“. Од тада су прошле хиљаде година, али су нека схватања остала иста. Од садашњег младог човјека се тражи да буде добар син, узоран ученик, храбар патриота и слично, али га нико не пита шта он у ствари жели. И о томе пјева Ђорђе Вуковић, дижући свој глас, да парафразирамо један савремени израз, у одбрану интереса младих.

Као и сви рурални пјесници, Вуковић се не бави дескрипцијом. У његовим описима нема описа природе и ваљских аспеката живота. Пјевајући о својој генерацији, љубави и свом граду, он дубоко захвата срж проблематике о којој размишља. Иако је очито да се Вуковићево стваралаштво развија и живи под утицајем узора (што је и уобичајено, јер већина младих се враћа идолима прошлости, на примјер Јесењину), Ђорђе Вуковић нам је од педесетак пјесама, колико је до сада написао, подарио најмање десет иза којих може стати цијела његова генерација.

- Садашња млада генерација у овом граду, али и у другим срединама, „осакаћена“ је за већину аспеката развоја који јој по свим правилима припада. Осим што смо јој ми старији уступили процјенат рата, дужни смо да јој омогућимо и све остало потребно за њен нормалан развој - казао је на крају Ранко Рисојевић.

М. КИНДЛ

Ђорђе Вуковић је „класичан“ представник генерације седамдесетих. Поред студирања електротехнике и бављења кошарком у КК „Орлови“, у својој, након првог објављеног пјесничког опуса под називом „Неко теби сличан“, и у другој збирци пјесама „Молитва камених усана“ размишља о себи и свом односу према свијету. У његовим пјесмама су осјетни благи песимистички тонови, који су дио размишљања свих нас. Ипак, Вуковић није аутор који је само исписао стихове, већ у њима покушава да сажме све оно што се око њега догађа и да свему томе да властити печат.

НА КАНСКОМ ФЕСТИВАЛУ

ЉЕВИЈЕВА ИСКРИВЉЕНА ДИОПТРИЈА

БЕОГРАД, 19. маја - Филм „Босна“, који је француски интелектуалац и филозоф, склон идеолошком промискуитету, монтирао од инсерата муслиманског ТВ-пропагандног арсенала, најављује Бернара Анрија Левија као родоначелника Жанра опасних намјера који конзервативни париски „Фигаро“ назива „документом у служби коментара“.

Прво публику у Кану, а затим Европи и свијет, сусреће се кроз **„Извјестан поглед“**, трибину држану у оквиру фестивала, која је озваничила подухват апсолутно једностраног сагледавања грађанског рата у Босни, са легализацијом такве злоупотребе седме умјетности, о којој је **Гебелс** само могао да сања.

Сличне „документе у служби коментара“ њемачка нацистичка пропагандна машина могла је наметати само у оквиру своје интересне сфере и окупационим зонама. Бернар Анри Леви, очито не без подршке официјалних интелектуалних кругова своје земље, у Кану је, без обзира на неке негативне критике, обезбиједио свом филмском Франкештајну и личну карту и визу за глобтротерску пропагандну мисију.

А њен смисао је да су Срби чудовишта која треба истриједити, а муслимани жртва чијем „покрету отпора“ Леви приређује омаж. Тако се организатори егзекутор напада на Југословенски културни центар у Паризу, гдје је оком камере забиљежено његово цинично иживљавање над старијом женом, којој је отимао кључеве ове културне институције, појављује као пресудитељ у сукобу у коме ниједна од фактора свијетске политике више није у стању да позитивно идентификује ни главне кривце ни расплет.

Љевичар Леви дефинитивно је по расистичком наступу, технологији и методологији ширења неистине у служби исламског лобија отишао потпуно удесно-у своју врстан целулоидни фашизам. Али, да ли би то уопште било могуће без одговарајуће климе не само у политичким круговима Запада, који генерира балканску кризу, већ и у неумитном одразу тог тренда на пољу умјетности. Ваља се у овом тренутку сјетити прошлости да се не би кроз „известан поглед“ представљала као свијетла будућност. Један од ријетких француских листова који опомињу на Левијеву опасну једностраност, париски „Експрес“, пише: „Србима који су сврстани у раван дивљака, пијанаца, солдата, који чак не хају да покупе своје мртве, филму није дата ријеч“. То је документ.

У ПЕТАК У СРПСКОМ НАРОДНОМ ПОЗОРИШТУ

„КИНОЛОШКА ФАРСА“

БАЊА ЛУКА, 19. маја - У организацији Бањолучке позоришне дружине **„Театар С“** у петак, 20. маја, у Српском народном позоришту биће изведена комедија **„Кинолошка фарса“ аутора Радослава Павелкића. Главне улоге тумаче првак Српског народног позоришта Добрица Стефановић** и члан Дјечјег крајишког позоришта **Горан Јокић** који су и режисери ове представе.

Почетак представе је у 19.30 часова.

М. К.

У СУБОТУ У СРПСКОМ НАРОДНОМ ПОЗОРИШТУ: ГОСТОВАЊЕ КАМЕРНЕ СЦЕНЕ „МИРОСЛАВ АНТИЋ“ ИЗ СЕНТЕ

„САД СЕ СМЕЈ, СОТИРЕ“

БАЊА ЛУКА, 19. маја - У Српском народном позоришту у суботу, 21. маја, гостује Камерна сцена „Мирослав Антић“ из Сенте. На репертоару је комедија „Сад се смеј, Сотире“ аутора Ивана Панића, у режији Лазара Пајтића. Улоге тумаче: Бранислав Унгиновић као Ђорђе Мијајловић, Гордана Николић као Микица, Бранимир Вучуровић, као Синиша, Бранко Вучетић (Љубомир), Мирјана Савин (Марија) и многи други.

Спонзори су ПТП „Младеж комерц“ из Прњавора, „Маркетинг Мања“ (Бања Лука), „Тифани“ (Ада), ДД „Фермин“ (Сента) и ДД „Житопромет“.

Представа почиње у 19.30 часова.

М. К.

ПРОПАГАНДНЕ РАЗГЛЕДНИЦЕ СТУДИЈА „МВМ“ — ЈЕДНА СЛИКА, ЈЕДНА ПРИЧА

ДВАНАЕСТ ЗВЈЕЗДИЦА

● Можда превише текста за пропагандне сврхе, али „објашњење је“ неопходно, бар у почетку, да би се од трагичног догађаја створио препознатљив симбол трагедије

„Кад звијезда умре, њена свјетлост остаје у свемиру још милионима година. А ускоро, 19. јуна, биће тачно двије године откако је дванаест звјездица, дванаестак рођених беба, отишло са овог свијета. Хоће ли у „свемиру“ колективног памћења њихова свјетлост потрајати, зависи - од нас, свједока трагедије.

Бањолучани, али и многи други, памте клаустрофобичну трагедију, у прољеће 1992. године, када су све везе крајина са остатком свијета биле у потпуном прекиду и када на ове просторе није могло да се допреми баш ништа, па ни лијекови, физиолошки раствори, кисеоник..., оно што је неопходно за спас живота болесних и немоћних. И онда, 19. јуна, етер је усталасала вијест да је, због несташице кисеоника, у породилишту умрло 12 беба. Сви претходни апели за помоћ били су узалудни.

Данас, двије године касније, ова трагедија, невиних, и зашто не рећи, злочинац утања „великог свијета“, нашли су се на пропагандној разгледници **Студија „МВМ“.**

Представљањем ове, четврте разгледнице, „затварамо круг“ малог али успјешног опуса тројице младих дизајнера, који су разгледницама и плакатима отворили врата српске екстровертности и, први пут, озбиљном пропагандом представили Републику Српску у свијету.

Разгледница са звјездицама разликује се од осталих по томе што је, дословно од врха до дна, испуњена текстом. Циљ је пропаганде да кратком, реском и за памћење лаком поруком, погоди право у циљ. Међутим, питање је да ли је то у овом случају било изводљиво.

И овога пута добра комбинација боја: сребрна слова на плавој подлози и дванаест златних звјездица, с тим што плаво „небо“ постаје све свјетлије (зора, ипак?), а звјездице су, напротив, при дну тамније. Горњу половину разгледнице испуњава порука чијим смо преводом почели текст, слиједе, у самој средини, датуми 19. јун 1992 - 19. јун 1994, а испод тога исписан је, такође на енглеском, подужи текст који се објашњава шта се кобног дана догодило.

„Авиони за Крајину не смију да полете. Савјести генералног секретара УН Бутроса Галија препуштена је судбина дванаест (ново) рођених. Моћан да посредује, кадар да једном својом ријечју омогући лет којим би из Србије у Крајину, копном одсјечену, стигао ваздух живота, Бутрос Гали остаје нијем...“, каже се, између осталог, у тексту разгледнице.

Ријечи заиста лијепе и дирљиве, али, хоће ли „читалац“ имати стрпљења да их прочита. Међутим, другог начина, у овом случају, нема. Јер, дванаест звјездица су још увијек препознатљиве само као знак Европске заједнице, која је, у вријеме помора беба, „посматрала“ рат на овим просторима, али не и као симбол страдања новорођенчади. Тек када то постане, тек када на помен звјездица у глави сваког западњака искрсне уздах „јадне бебе!“, тек тада ће моћи функционисати језгровита порука. Када звјездице постану симбол страдања невиних.

Момци из Студија „МВМ“ ууправо то покушавају - да од догађаја створе симбол-знак распознавања. Да ли ће у томе успјети? Навијамо за њих!

Милкица МИЛОЈЕВИЋ

Знак Европске заједнице, дванаест звјездица, застава под чијом су „заштитом“ умирале бебе

ТРАГОМ РЕАГОВАЊА „КО СЕ ПОИГРАВА СУДБИНОМ ПЕНЗИОНЕРА“

КРИВАЦ - „СИТНЕ“ ПЕНЗИЈЕ

У јучерашњем броју „Гласа српског“ објављено је реаговање пензионера Томе Кајкута из Бање Луке на кашњење мартовских пензија. Између осталог, господин Кајкут, у име свих пензионера, пита зашто су пензије касниле, ако је тачан податак да је новац у Поштанску штедионицу дозначен 28. априла, а исплата почела 4. маја. Трагом реаговања, провјерили смо у Пошти какав је редослијед од налога и дозначеног новца до исплате.

- Поштанска штедионица обавјештава ЈП ПТТ о налогу за исплату пензија. ПТТ тада обавјештава поште да могу почети са исплатом. А поште, да би могле присупити том послу, морају имати готовину. Јер, ако је новац дозначен, он је дат у жиралној цјелини. Тада, значи кад поште треба да добију готовину, све зависи од ситуације у Служби платног промета. Она мора (да би исплата могла да почне) имати одређени износ новца, али у исто вријеме мора да има новац у свим могућим и постојећим апоенима. Узмимо примјер да пензионер има пензију од 28,84 динара. Како таквом пензионеру исплатити пензију ако, рецимо, Служба платног промета има апоене од пет и десет динара. Нема значи новчаница од динара и мање. Онда би „настрадали“ поштари и опет би се сва реаговања сручила на пошту, а ми пребацивали лоптицу на Службу платног промета. На крају морам истаћи и то да са Службом платног промета одлично сарађујемо и да од момента кад ПШ нама да налог за исплату, код нас у поштама, а и у СДК, наступи ванредно стање - објашњава Пиљо Липовац, директор Поште 2.

Пензионери, наравно, не знају какви све проблеми настају од момента кад стигне налог за исплату. То се десило и са мартовским пензијама. Они, на примјер, не знају да је дандва прије 1. маја у Служби платног промета било само 20 одсто новца за пензије. Како би изгледало да људи рецимо, једне улице добију пензије, а остали чекају на новац неколико дана.

— Да би исплата почела, потребно је да из Службе добијемо најмање 80 одсто готовине, и то, понављам, у свим апоенима. Наравно да бањолучки пензионери не знају да су њихове колеге у Дрвару добиле мартовске пензије тек недавно, јер није било ситних новчаница. У СДК се набављају и новац за инвалидине, разна осигурања... и за све исплате требају ситне новчанице. И тако настаје проблем око исплате пензија каже Липовац.

Дакле, иако је за Фонд ПИО исплата пензија почела оног момента кад је Поштанској штедионици дат налог и пребачен (жирални) новац, пензионери не могу добити паре док за свих 23 хиљаде пензионера (само у Бањој Луци) не буде обезбијеђен новац у свим апоенима.

М. САМАРЏИЋ

КО СУ ЉУДИ ПО КОЈИМА СУ НАЗВАНЕ БАЊОЛУЧКЕ УЛИЦЕ?

ПОП-УСТАНИК

• Поп Јовица, родом из Крајине, подигао је 1833. у околини Дервенте побуну против турских зулумћара

Улица Ризе Голалића у бањолучком насељу Хисета једна је од 211 улица у Бањој Луци које су добиле ново име и сада се зове Улица попа Јовице. Ко је био поп Јовица, када и гдје је живио и по чему је упамћен?

И поред најбоље воље, у литератури смо нашли тек неке оскудне податке о овом крајишком свештенику и вођи народном, па би можда тачније било питати се због чега је поп Јовица заборављен него по чему је упамћен.

Но, прича о „забораву“ била би предуга за скучени новински простор, па ћемо покушати да у кратким цртама бар „осјенчимо“ вријеме у којем је поп Јовица живио.

Прва половина деветнаестог вијека у Крајини и српској Посавини бијаше доба непрестаних побуна и немира. „Раја“ се бунила против насиља Турака, а босански бегови против султанове власти. У то вријеме догодио се и устанак бегова под вођством Хусеин-капетана Градашчевића, 1831, када су устаници чак освојили Травник.

Хришћанска раја је, опет, гледала своја посла, користећи општу пометњу и нестабилност власти за побуне против разних зулумћара. Тако је 1833. поп Јовица, родом из Крајине, подигао буну у околини Дервенте. И ова је буна, као и многе друге у то вријеме, угушена у крви.

У литератури се наводи да је у свим овим побунама значајну улогу играла Бања Лука, чији су трговци и прваци били у вези са устаницима у цијелој бунтовној Крајини. Речено данашњим језиком, Бања Лука је била побуњеничка „логистичка база“. Није ли вам то однекуд познато?

Али је и онај који је „довео у ред“ бунтовну Крајину, нажалост, везан за град Бању Луку. Мира у Крајини није било док отпор устаника није сломио, с војском и топовима, гласовити Омер - паша, именом Михаило Латас. И Михаило Латас је дијете српске Крајине. Рођен је у околини Плашког, војничку школу је завршио у Госпићу, али је 1828. побјегао Турцима и у Бањој Луци примио ислам и добио име Омер.

Из Цариграда се вратио у Крајину 1850. као Омер-паша Латас, да би се борио против свог народа. Тако му се „на нишану“ нашао, вјероватно, и тајновити поп Јовица, вођа устаника у Дервенти.

М. МИЛОЈЕВИЋ

ЦИЈЕНА ГРАЂЕВИНСКОГ ЗЕМЉИШТА

ЈЕДАН МЕТАР, ЈЕДАН ДИНАР

Кокице, сладолед, палачинке, кошпице и остале занимације

Стигли су нам топлији дани и почела продаја хладних посластица. У популарном „пакетићу“ добра понуда: може да се купи „пени“, „раркићу“ или нешто слично. А нуде се и палачинке!

Многи с правом виде у овом добар начин зараде. Највише их интересује по којој цијени могу закупити простору граду, гдје би смјестили шкрињу или апарат за сладолед.

На ово питање одговорила је управо посљедња сједница Извршног одбора општине.

Земљиште се издаје у сврху обављања допуштених дјелатности на отвореном простору. Закуп не може да буде за период краћи од мјесец дана. А цијена једног метра градског грађевинског земљишта износи један динар за један дан.

М.Ка.

БИОСКОП ОСКАР

ДАНАС ПРИКАЗУЈЕ

11,00 Еротски: КАМПОВАЊЕ
13,00 Хит: ПОТЈЕРА, р. Адам Рикфин, гл. Шарли Шин
15,00 Еротски: СЕКС у БАЊОЈ ЛУЦИ
17,00 Хит: НИКИТА 2, р. Џон Бедем, гл. Бриџит Фонда, Харви Кејтел 19,00 Суперхит: ПЕЛИКАН БРИФ, р. Алан Пакула, гл. Џулија Робертс, Дензел Вошингтон
21,00 Еротски трипер: НЕДОЛИЧНО ПОНАШАЊЕ, гл. Шенон Твид

ГРАДСКИ И ПРИГРАДСКИ ПРЕВОЗ

АУТОБУСИ РЕДОВНИ

• И поред проблема, постојеће линије се неће укидати, напротив, очекује се ускоро увођење још неких нових

Овог прољећа Бањолучане је обрадовало „обнављање“ градског и приградског јавног превоза, чије смо благодети били већ готово заборавили. Због свима добро познатих проблема које рат и несташице неминовно доносе, нису у погону све линије. „Црвени аутобуси“ саобраћаја по скраћеном распореду: на четири градске линије и 13 оних које Бања Луку повезују са околним селима.

Иду ли аутобуси редовно, има ли застоја, можемо ли очекивати обнављање још неких линија?

- Немамо довољно људи, ни возила, али се ипак трудимо да аутобуси на постојећим линијама саобраћају по возном реду - каже Милован Радуљ, диспечер у „Аутопревозу“.

— Повремено има застоја, углавном због кварова на аутобусима. Тако се покварио, аутобус који вози за Градину и два дана су веза са овим селом била у прекиду, али већ данас линија Бања Лука — Градина биће поново успостављена - објашњава Радуљ и додаје да иницијатива од уведених седамнаест аутобуских линија „не долази у питање“. Напротив, кажу у „Аутопревозу“, ових дана се може очекивати увођење још неких градских и приградских аутобуских линија.

„Црвени аутобуси“ који сада саобраћају су пуни, путника има, али „Аутопревоз“ од тога нема неке велике „користи“ јер је мало оних који плаћају возне карте. Да подсјетимо, за борце Војске Републике Српске превоз је бесплатан, а са неким бањолучким предузећима „Аутопревоз“ је договорио бесплатан превоз за раднике. Уосталом, свима је познато да народ нема пара.

М. МИЛОЈЕВИЋ

ИЗ МАТИЧНОГ УРЕДА

„ГЛАС СРПСКИ“ СЕ ПРИДРУЖУЈЕ ЧЕСТИТКАМА

• РОЂЕНИ •

Милијевић Драган, син Младена и Љиљане; Вотоупал Дарија, кћи Ивана и Јадранке; Узелац Милијан, син Мирослава и Виолете; Реља Игор, син Ивице и Данијеле; Смиљанић Драгана, кћи Ђорђа и Љепосаве; Смиљанић Дијана, кћи Ђорђа и Љепосаве; Чопић Татјана, кћи Предрага и Сање, Дакић Бојан, син Раденка и Свјетлане; Јерковић Жељка, кћи Дарке и Ружице; Ђекић Милан, син Мирослава и Јелене; Ницић Игор, син Синише и Наде; Спадојевић Невена, кћи Илије и Мирјане; Дерета Зорица, кћи Николе и Гордане; Матић Огњен, син Жељке и Санде; Тривић Душан син Миладина и Невенке; Лукић Срђан, син Мире и Борке; Вучић Јана, кћи Ђоке и Сане; Тодоровић Митар, син Недељка и Данице; Благојевић Венета, кћи Чеде и Виолете.

„Глас српски“ се придружује изразима саучешћа

• УМРЛИ •

Ђуран Делвета (1938. год.); Јошић Милан (1907. год.); Бегић Адил (1931. год.); Арбутина Маца (1942. год.); Дмитровић Љуба (1931. год.); Тодоровић Мирјана, (1937. год.); Шурлан Миодраг, (1937. год.); Лазић Зорка, (1920. год.); Мркобрада Милка (1910. год.).

СТУДИО-БАЊА ЛУКА

СРПСКА РАДИО-ТЕЛЕВИЗИЈА — СТУДИО БАЊА ЛУКА ПРВИ ПРОГРАМ НАУКТ-ФРЕКВЕНЦИЈАМА: 92,7 93,5, 96,9 МХз и СТ 1071 КХз

ЈУТАРЊИ ПРОГРАМ — од 6.00 до 9.00 5.55 Најава програма, 6,00 Јутарњи дневник Радио—Београда, 7.00 ЈУТАРЊА ХРОНИКА, 7.45 и 8.45 Огласи и обавјештења, 8.00 Вијести, 9.00 Вијести, 9.03 ОБРАЗОВНИ ПРОГРАМ. Од 10.00 — 13.00 ЗАЈЕДНИЧКИ ПРОГРАМ ИЗ СТУДИЈА: Бања Лука, Бијељина, Сарајево, 13.00 Вијести, 13.05 Фолк-ен-рол, 14.00 Вијести, 14,30 и 16.30 Огласи и обавјештења, 15.00 НОВОСТИ СТУДИЈА РАДИО—САРАЈЕВА, 16.00 Вијести, 17.00 КУЛТУРА У ОГЛЕДАЛУ, 18.00 Вијести, 19.00 ВЕЧЕРЊИ ДНЕВНИК, 19.30 Интермецо, 20.00 ВЕЧЕ УЗ РАДИО— ВЕДРА СТРАНА ВИКЕНДА — 1. и 2. програм 120 минута, 21.00 Вијести, 22.00 ВЕЧЕРЊА ХРОНИКА 23.00 Вијести. Од 00.00 до 06.00 ВИКЕНД-ПРОГРАМ

ДРУГИ ПРОГРАМ РАДИЈА НАУКТ ФРЕКВЕНЦИЈИ 95,3 МХз

17.00 Најава Другог програма, 18.15 ЛИРИКА НОЋИ, 19.40 РАЗМИШЉАМ ГЛАСНО, 20.00 ВЕЧЕРЊИ РАЗГОВОРНИК, 23.00 СОЦИОЛОШКА ПРИЗМА, 0.00 Одјава Другог програма

БИГ-РАДИО

6.00 — 8.00 ДОБРО ЈУТРО, БАЊА ЛУКО!
8.00 - 12.00 БИГОВО ПРИЈЕПОДНЕ
12.00 — 16.00 ПОСЛИЈЕПОДНЕВНА ШАРЕНИЦА
16.00 - 18.00 К'О НЕКАД У 16
18.00 - 19.00 - ПОСЛИЈЕПОДНЕВНИ ПРОГРАМ
19.00 - 20.00 БИГ-ПРЖИОНИЦА
20.00 - 21.00 - 21.00 МУЗИЧКИ ПРОГРАМ
21.00 — 6.00 ВИТАМ, ФОЛК И РОЛ
1.00 — 6.00 БИГОВО ПОНОЋНО ДРУЖЕЊЕ — СА ВАМА ДО ЈУТРА
ВИЈЕСТИ: 7.55, 8.55, 9.55, 10.55, 11.55, 12.55, 13.55, 14.55, 15.55, 16.55, 17.55, 18.55 и 19.55.
БИГОВИ ОГЛАСИ: 8.30, 9.30, 10.30, 11.30, 12.30, 13.30, 15.30, 16.30, 17.30, 18.30, 19.30 и 20.30.

СТУДИО А

• Програм емитује на УКТ-фреквенцији 102 МХз

6.00 — Јутарњи програм, 9.00 - Пријеподневни часови „Студија А“, 12.00- Народњаци, срдце нам у шваци, 16.00 — Техно, диско, денс..., 18.00 — Народњаци, 20.00- Рок-сцена, 23.00 — Избор слушалаца током дана, 00.00 - Ноћни програм, 04.00 — Озбиљна и инструментална музика

ИЗ РЕПУБЛИЧКОГ ШТАБА ЗА СМЈЕШТАЈ ИЗБЈЕГЛИЦА

КРОВ ЗА ОКО СТО ХИЉАДА ЉУДИ

• Санирањем оштећених и разрушених објеката у Републици Српској обезбиједио би се смјештај за 93 хиљаде становника

ДОБОЈ, 19. маја — Програмом Републичког штаба за збрињавање избјеглог и расељеног становништва обухваћено је 25 општина у Републици Српској, у којима би требало да се санира 23.036 објеката. Наконтог обимног посла у њима би могла да се смјесте 93.564 становника.

По 2.500 објеката предвиђено је за санацију у **Деренти и Броду**, по 2.000 у **Приједору, Јајцу, Кључу и Санском Мосту**, а програмом су још обухваћене општине **Скелани, Козарска Дубица, Милићи, Братунац, Модрича, Челинац, Брчко, Бијељина, Требиње, Калиновик, Лопаре, Рајловац, Пелагићево, Шипово, Шамац, Рогатица, Хаџићи, Србиње и Вишеград.**

Саставни дио програма је и рекапитулација грађевинског, занатског и инсталатерског материјала потребног за замашне грађевинске радове. Република би била носилац овог пројекта, а извори за инвестицију би требало да буду осигурани кроз буџет, донаторство и хуманитарне организације.

Закључцима Републичког штаба за стварање услова за смјештај избјеглог и расељеног становништва одређени су и носиоци тих радњи. Министар без портфеља у Влади има задатак да брине о демографској политици и планском распоређивању становништва, као и да утврђује приоритет њиховог смјештаја. Већи дио провођења законских регулатива у области стамбених послова и руковођењем активности на санирању објеката и извођењу санација је у надлежности Министарства за урбанизам. Предвиђене су и обавезе и надлежности Комесаријата за избјеглице, општина, као и МУП-а.

Љ. ЂУРИЋ

У ГРАДИШЦИ ГОСТОВАЛА ДЈЕЦА ИЗ ВОГОШЋЕ

ПАРОДИЈА О РОМЕУ И ЈУЛИЈИ

ГРАДИШКА, 19. маја - Учесници градишких основних школа били су у уторак по подне пријатно изненађени квалитетним програмом, који су за њих извели чланови културне секције војничког клуба Треће сарајевске паке пјешадијске бригаде из Вогошће. У програму су, углавном, учествовала дјеца погинулих бораца.

Пред више од 500 ученика гости су извели **„Ромеа и Јулију"** (пародија која говори о нашим ратним Ромејима и Јулијама), затим сплет народних игара, пјесама и рецитација. Гледаоци су били презадовољни оним што су им гости приказали. Ову посјету организовало је Коло српских сестара, а на приредби су били и господин **Радомир Мандић**, архијерејски намјесник, те представници **„Добротвора"**. Дјеца из Вогошће помолила су се Богу у градишкој српској православној цркви, а посјетили су и Медаре и Окучане. У Окучанима, гдје их је примио свештеник **Саво Почуча**, разгледали су Цркву светог Димитрија.

Г.Ш.

УБИРАЊЕ ЈАВНИХ ПРИХОДА У КНЕЖЕВУ

МИЛИЦИЈА ПРИКУПЉА ПОРЕЗ!

КНЕЖЕВО, 19. маја — Подручна јединица јавних прихода општине Кнежево сачинила је дугачак списак привремено запослених радника у иностранству који нису (или су само дјелимично) уплатили посебан ратни порез (порез на плату) за 1993. годину.

Посебан ратни порез требало је да плати прошле године 490 радника запослених ван територије бивше СФРЈ у износу од 585.950 ДМ, а 178 радника запослених у Републици Словенији у износу од 31.540 ДМ. За пореску 1993. годину уплаћено је 439.994 ДМ или 37,94 одсто. Велики порески дуг од 719.779 ДМ (или 62,06 одсто) пренесен је из прошле у ову пореску годину.

У првој половини ове године, напомиње се у информацији кнежевске подручне јединице јавних прихода, „наплата пореза је доста побољшана" поред осталог и због боље сарадње са овдашњом Станицом јавне безбједности, чији припадници дочекују и обилазе земљаке „иноземце" кад ови долазе својим кућама. У тим посјетама код кућа или дочецима у аутобусима кнежевски милиционери, умјесто досадашњих општинских порезника који су законом укинути, купе пореске дугове, а по потреби и пасоше.

Свакако је овај метод сакупљања пореза добар, али у нужди је ипак бољи од никаквог. Јер, ова бројчано респективна ратна бригада кнежевских „иноземаца" неће ни да ратује ни да порез плаћа.

Ђ. ПОПОВИЋ

ХУМАНИТАРНА ПОМОЋ ИЗ БЕРНА

ПАКЕТИ ЗА РАЊЕНИКЕ

СРБАЦ, 19. маја — **Хуманитарни фонд „Крајина" из Берна**, који окупља углавном раднике с подручја српске општине, за кратко вријеме упутио је и четврту пошиљку хуманитарне помоћи, која је намијењена породицама погинулих и рањених српских бораца.

Предсједник овог фонда **Љубомир Пезеровић** довезао је 300 породичних пакета и већу количину детерџента, брашна и одјевних предмета. За потребе Општинске организације Црвеног крста у Српцу набављен је телефон и компјутер за обраду података. Укупна вриједност помоћи износи око 20 хиљада њемачких марака.

— Иако наш Хуманитарни фонд „Крајина" има свега тридесетак чланова, ми смо развили широку активност на прикупљању разноврсне хуманитарне помоћи родном крају и српском народу у цјелини. Посебно настојимо да помогнемо породицама погинулих и рањених бораца, у чему смо до сада постигли заиста видне резултате. И ми смо у иностранству изложени разним притисцима, па нам је све теже да организујемо овакве акције, али од њих не одустајемо, јер осјећамо да нам је прикупљање и слање помоћи патриотска обавеза и дуг према отаџбини — каже **Пезеровић** и додаје да ће се и убудуће организовати овакве акције.

С.КЕСЕР

ИНИЦИЈАТИВЕ

Бранко Ћопић приликом једне посјете завичају

ЋОПИЋЕВА СПОМЕН-СОБА

ХАШАНИ, 19. маја - У Хашанима је покренута активност на отварању спомен-собе **Бранка Ћопића**. Она би привремено могла бити смјештена (и ускоро отворена) у кући Ратка Новаковића, која се налази уз саму школску зграду у изградњи.

Већина садржаја спомен-собе се већ налази у Хашанима.

Из родног мјеста књижевника Бранка Ћопића потекла је идеја да убудуће сусрети који већ имају традицију и носе његово име почињу у Хашанима. Из тог подгрмечког села је захтијевано да се у савјету те књижевне манифестације, која има републички карактер, нађе и представник МЗ Хашани.

П.Д.

ХРОНИКА ЧЕЛИНЦА

КЛУБ "БУДУЋНОСТ" ПОНОВО ПОМАЖЕ

ЧЕЛИНАЦ, 19. маја - Српски клуб **Будућност"** из **Швелма у Њемачкој** поново је у Челинац довезао помоћ.

Овог пута посебно су обрадовани ученици Основне школе „Младен Стојановић" из Јошавке, јер су добили нови телевизор у боји и видео-рикордер за свој кабинет.

Истовремено Општинској организацији Црвеног крста предато је шест пакета пијекова и санитетског материјала.

Ова хуманитарна помоћ коју су довезли **Тривун Ивановић и Перо Станић**, процјењује се на 5000 марака.

СА БОРЦИМА КОД ОРАШЈА

Савјет мјесне заједнице Јошавка организовао је посјету борцима челиначке **Лаке пјешадијске бригаде** на орашком ратишту. **Борцима је том приликом испоручено око пет тона брашна, 140 штека цигарета и 200 литара пића.**

У организовању посјете и прикупљању помоћи посебно су се истакли **Перо Савић, Бране Јовановић, Мирко Данојевић и Здрава Бранковић.**

МЈЕСНИ УРЕД И ШКОЛА ПОНОВО РАДЕ

Одлуком Извршног одбора Скупштине општине Челинац, у мјесној заједници **Шахиновићи**, Мјесни уред ће ускоро, а подручна школа идуће школске године поново почети да ради. Настава је овдје због близине ратних дејстава обустављена прије двије године.

Б. МАКСИМОВИЋ

МАЛА ПАНОРАМА КОТОР-ВАРОША

ОБНОВА ШУМСКОГ ФОНДА

КОТОР-ВАРОШ, 19 маја — Јавно предузеће „Српске шуме — Шумско газдинство Врбања" у Котор-Варошу поклања све већу пажњу шумско-узгојним радовима, како би се обновила шумска подручја. У складу са усвојеним програмом реализује се пошумљавање, попуњавање култура и остали шумско-узгојни радови. Овог пољећа је засађено 15.000 садница смрече и бора, а идуће јесени у плану је да се обави пошумљавање са још 50.000 садница. Прошетно пошумљавање је извршено на подручју мјесне заједнице Масповаре и Шипраге.

ВЕЋИ БРОЈ ЂАКА ПРВАКА

У основним школама на подручју которварошке општине при крају је упис првачића. Овај посао је већ завршен у највећој ОШ **„Свети Сава"**, која обухвата подручје которварошке мјесне заједнице, те насеља мјесних заједница **Врбањци, Вагани и Забрђе.** У овој школи је до сада уписано око 150 ученика. У односу на претходну годину повећан је број уписаних ученика заједно одјељења. Очекује се да ће у школама **„Петар Кочић"** у Шипрагама и ОШ **„Петар Петровић Његош"** у Масповарима ускоро бити завршен упис ђака првака, који ће на јесен кренути у школске клупе.

ЉЕПШИ ИЗГЛЕД ГРАДА

Јавно комунално предузеће „Бобас" је предузело мјере на уређењу градских површина. Приоритет се даје редовном одвозу смећа из стамбених насеља. На подручју града уређују се и зелене површине. Очишћене су и градске улице. На уређењу града сада је ангажован већи број радника, па су грађани покренули иницијативу за уређење свих јавних површина. До почетка љета у плану је да се уреди и шумска површина Борик изнад истоименог хотела у центру града.

Д. КЕРЕЗОВИЋ

РАДИО

ПЕТАК, 20. маја

„СИМ" РАДИО—БИЈЕЉИНА

• Програм емитује на ултракратким таласима 89.5, 96.9 МХз и на средњим таласима 1107 КХз

6.00 - „Добро јутро", 7.00 - Вијести (сваких сат петоминутне вијести), 8.10 - „С пјесмом је лакше", 9.10 - СИМ—ЕКО (маркетинг), 10.00 - Заједнички програм из студија БЛ, Бн и Са, 13.10 - Вијести на енглеском језику, 13.30 - Интервју дана, 14.00 - СИМ-ЕКО, 15.00 - Новости дана, 15.40 - Мини-концерт, 16.05 - СИМ—ЕКО, 17.00 - „На линији фронта", 18.05 - Покидане везе, 19.00 - Вечерње новости, 19.30 - Музика, 19.50 - Одјава програма

СРПСКИ РАДИО—БРЧКО

• Програм емитује на УКТ фреквенцији 94.8 МХз и на средњем таласу 1485 КХз

6.00 - Најава програма, 6.15 - Информације са ратишта, 8.30 - Огласи и обавјештења, 6.35 - Музички дијалог, 9.00 - Вијести Радија РС (сваки сат времена), 9.30 - Вијести СРБ, 10.10 - „Десетка", емисија колажног типа, 12.00 - Поподневне новости радија РС, 13.05 - Најава програма, 13.30 - Музичка емисија, 14.00 - „Поруке слушалаца", 15.00 - Новости радија РС, 16.00 - Дневник РСБ, 16.45 - Огласи и обавјештења, 17.00 - Друго издање емисије „Поруке слушалаца", 18.00 - Одјава програма

СРПСКИ РАДИО—ГРАДИШКА

• Програм емитује на УКТ 88,5 и средњем таласу 1485 КХз

5.55 - Најава јутарњег програма, 6.00 - Дневник 6.00 - 9.00 - Јутарњи програм 7.00 - Вијести 8.15 - Радио-календар 8.30 - Оглас и обавјештења (сваких 60 минута) 8.55 - Вијести (сваки сат петоминутне вијести) 9.00 - Маркетинг (сваких 60 минута) 9.05 - Нико нема што Србин имаде 9.30 - Потрошачки барометар 10.05 - Слушајте, препознајете 12.00 - Вијести 12.10 - Старогрдске пјесме и романсе 13.05 - ПИП 18.00 - Одјава програма

СРПСКИ РАДИО—ПРЊАВОР

• Програм емитује на УКТ фреквенцији 96,3 и 102,3 и на средњем таласу 1341 КХз

5.50 - 10.00 - Јутарњи програм, 13.00 - Најава дневног програма, 13.02 - Хит дана, 13.06 - Отаџбинске пјесме, 13.30 - Вијести, 13.33 - Рођенданскечеститке, 13.36 - Маркетинг, 14.00 Дежурни радио 15.00 - Новости дана Радио-Београд, 15.40 - Забављају вас..., 16.00 - Дневник СРП, 16.20 - Народна музика, 16.30 - Забавна музика, 17.00 Са прве линије фронта, 17.10 - Емисија у студију или музика, 17.30 - Вијести, 17.33 - По вашем избору - поруке и поздрави припадницима ВРС, 18.55 - Временска прогноза, 18.58 Одјава програма

СРПСКИ РАДИО ТЕСЛИЋ

• Програм емитује на УКТ фреквенцији 89,4 МХЗ и на средњем таласу 657 КХз

7.00 „Јутро", јутарњи програм, 9.00 - Емисија народне музике, 9.55 - Вијести СРТ, 10.00 - Реемитовање вијести сваке два сата, 10.05 - Отворени радио, 11.55 - Вијести, 12.00 - Реемитовање вијести, 12.20 - Поподневни музички интермецо, 13.00 - Пауза у емитовању програма, 14.00 - „Рок-експрес", 15.00 - Реемитовање вијести, 15.30 - Поподневни музички интермецо, 16.30 - Информативни преглед, 17.00 - По подне са вама, 19.00 - Реемитовање вијести, 19.30 - Музика из нашег студија, 20.00 - „Орион", омладинска емисија 24.00 - Одјава програма

САГОВОРНИЦЕ ДРУГОГ КОНГРЕСА СРПСКИХ ИНТЕЛЕКТУАЛАЦА
ВАСИЛИЈЕ КРЕСТИЋ

О ИНТЕГРАЦИЈИ И ДЕЗИНТЕГРАЦИЈИ СРПСКОГ НАРОДА

● Срби спадају у ред оних малобројних нација Европе које нису имале услова да до краја иживе феудални систем, да прођу све фазе његовог развоја и очувају друштвени континуитет. Ми смо нација без друштвеног континуитета, а посљедице дисконтинуитета нису мале

Духовна интеграција данас је једно од значајнијих питања српског народа. Да не би било забуне, истичемо да под духовном интеграцијом подразумевамо свест о истој националној, верској, културној и цивилизацијској припадности, свет о истим тежњама, циљевима и интересима, без обзира на географске просторе на којима Срби живе и идеолошку и партијско-политичку припадност.

Сваки иоле објективнији и образованији посматрачи национално-политичких кретања и збивања међу Србима, у неколико протеклих деценија, мораће доћи до закључака који неће бити прожети оптимизмом. У многим областима живота, и на разне начине, међу Србима су испољене разлике које ваља уочити, о којима треба добро размислити и пронаћи начине и средства којима би се разлике смањиле, размимоилажења зауставила, а свест о јединству ојачала.

Да би се могао пронаћи лек којим ће болест бити заустављена и излечена, морају се разоткрити чиниоци који су је изазвали. У најкраћим потезима покушаћемо да укажемо на неке од тих чинилаца, без претензија да будемо свеобухватни, да кажемо све што се о томе може и мора рећи. Уверени смо да је тренутак тако озбиљан да се о проблему интеграције и дезинтеграције мора говорити без увијања, емиција, страсти и лицемерства, отворено и објективно, са жељом да се сагледа истина како би се исправило и довело у ред оно што се да исправити. На истинама морамо уобличавати менталитет нашег народа, јер тај толико озбиљан и одговоран посао не може се препустити болесно амбициозним, славохлепним и себичним политичарима и њима сличним интелектуалцима.

Испитивањем узрока који су утицали и који утичу на дезинтегрисање српске нације могу се уочити чиниоци који су неодвојиви део нашег националног бића и менталитета. Ти чиниоци су током историје у нас усађени па су постали део наше природе и нашег начина живљења. Уз то, постоје чиниоци који утичу на наше дезинтегрисање али делују споља, мимо нас, наше воље и жеље, чак и против наше воље.

Дезинтеграциони чиниоци, који су у нама, чине део наше природе и утичу на наше понашање, настали су као резултат специфичног историјског развоја. Једна од тих специфичности је прекид нашег државног континуитета. После пропасти српских средњовековних држава Срби су се расули по широком и међусобно удаљеном географском простору. Они су доспели под турску, аустријску и млетачку власт, где су живели одвојено у разноликим али непријатељским, међусобно супротстављеним, верским, цивилизацијским и културним срединама. Стотине година живљења под туђинском влашћу Турске, Аустрије и Млетачке није могло остати без последица на изграђивање менталитета, карактера и свести о духовном јединству нашег народа. Ако се и данас сусрећемо с разликама у понашању, поступцима, погледима, тежњама и циљевима, морамо бити свесни чињенице да је реч о историјски условљеним појавама, које ће нестајати током времена, другачијим државно-правним оквирима, административно-политичким системима, подизањем нивоа националне свести, знања и образовања.

Друга врло важна специфичност нашег историјског развоја, која је утицала и још увек утиче на наше духовно јединство, јесте непостојање друштвеног континуитета. Срби спадају у ред оних малобројних нација Европе које нису имале услова да до краја живе феудални систем, да прођу све фазе његовог развоја и очувају друштвени континуитет. Ми смо нација без друштвеног континуитета, а последице дисконтинуитета нису мале.

Продором Турака и пропашћу српских средњовековних држава Срби су брзо и у потпуности изгубили оновремену друштвену елиту - великаше носиоце власти, моћи, богатства, знања и угледа. Обезглављен још у средњем веку, српски народ од данас није успео да се опорави, да успостави равнотежу у сопственом друштву и да стекне истинску елиту која би му импоновала и која би била у стању да му се у свим виталним националним и државним интересима наметне као тумач и предводник његових тежњи и циљева. Вековно ропство под Турцима, многи устанци и чести ратови биолошки су трошили націју и до наших дана нису јој омогућили да стекне друштвену елиту која би имала ону улогу коју имају елите код народа срећнијег геополитичког положаја и мирнијег историјског развоја.

У место домаће - српске - феудалне аристократије, која би својом влашћу, својим угледом, имањима и богатством, па и знањем, могла да улива поштовање, да утиче на изграђивање у феудалном друштву карактеристичних односа надређених и подређених, да буде регулатор вредносних критерија, Срби су за властодршце имали Турке, који не само да им нису импоновали него су с њима били у вишеструком и непрестаном сукобу, или су се налазили не у кметској већ у рајетинској потчињености.

Због свега реченог није случајно што је нас Србе снашла и што нас сналази, како је запазио Слободан Драшковић, једна од најгорих невоља „која може снаћи један народ, а то је да нема вођства, нема одговорних, нема челних (...), нема једног човјека или неколико људи који би Србе представљали..."

Баш зато што дуго нисмо имали, што и данас немамо, друштвену елиту чија би се реч слушала, немамо јединствена национална мерила каква постоје код западноевропских народа. Баш зато смо једним делом Срби, другим Југословени, трећим Црногорци, четврти муслимани, пети Македонци, потом смо интернационалисти и космополити, четници и партизани, комунисти и антикомунисти, републиканци и монархисти, аутономаши и антиаутономаши, теисти и атеисти и тако редом, унедоглед.

Имајући у виду овакво стање међу Србима, већ је уочено да код нас „свако има своју посебну филозофију, сопствена мерила, своје посебне рачуне". Другим речима, наша мерила најмање су српска, јер код нас „нико никог не слуша, нико не одређује, нико не наређује, нико не извршава".

Такви какви смо, нејединствени, разбијени и међусобно завађени, ми никоме не можемо бити и нисмо узор на који се ваља угледати. Због тога и немамо привлачне снаге, али ни отпорности. Зато смо лакше асимиловани но што смо били у стању друге да асимилујемо. На тај начин смо лакше, брже и у већем броју постајали Хрвати, Албанци и муслимани но што су они постајали Срби. Због тога и спадамо у групу народа, као што су, на пример, Јевреји и Јермени, који су подложни масовном уништавању. Навикли да се боримо и гинемо за слободу, ми нисмо научили да ценимо живот онако како га цене други, културнији и цивилизованији народи. А кад сопствене животе не ценимо ми сами, кад немамо довољно отпорне снаге, зашто би наше животне ценили они који нам не желе добро, којима сметамо самом чињеницом што постојимо и што најстањујемо оне географске просторе с којих нас, због етничке и верске чистоте, желе претерати?

Кад говоримо о тешким последицама друштвеног дисконтинуитета по духовну интеграцију народа, потребно је указати и на прекид друштвеног развоја од којег је дошло нападом Хитлерове Немачке на Југославију и победом комунизма. Тим догађајима и српско грађанско друштво, попут феудалног, сасечено је у тренутку кад је требало да доживи пун узлет. Насилно пресецање грађанског капиталистичког развоја друштва и суров обрачун с тим друштвом, посебно с његовим водећим слојем, нанели су српском народу тешке ударце од којих ће се, по свему судећи, морати опорављати током неколико генерација.

Творци новог, тзв. бескласног друштва, нису се задовољили само физичким истребљивањем водећег грађанског слоја.

Револуционарно-класном бруталношћу они су наметнули потпуно нова мерила понашања, морала и вредности, трудећи се да у свему раскину везу с оним што је претходно и створе човека новог кова, који по схватањима неће личити на класно жигосаног грађанина или богатијег и угледнијег сељака проглашеног за кулака. Потпун раскид са старим вредностима - грађеним на историји, култури, религији, традицији и столетном животном искуству покидао је све дотад постојеће интегративне споне српског народа и довео до његовог духовног расула. У великој мери изгубили смо национални идентитет. Изгубили смо вредносне критерије које мора да има свака зрела, за опстанак и напредак способна нација. Изгубили смо и ону слабашну друштвену елиту која би, можда, била способна да преузме кормило народа и државе. Изгубили смо патриотска осећања. Постали смо поводљиви, снисходљиви и поткупљиви. Стекли смо интелигенцију која никад није била бројнија а мање креативна, која се знатним делом отуђила од народа дајући му мало, а желећи да му узме све. Духовно разбијени, ми данас не знамо шта хоћемо и шта можемо. Као после сваког невремена, нама је на површину избио талог који загушује ток матице.

У СУТРАШЊЕМ БРОЈУ

МИЛИТАНТНИ КОМУНИСТИЧКИ АТЕИЗАМ

РУКОМЕТ

ЗАОСТАЛА УТАКМИЦА ПРВЕ РУКОМЕТНЕ ЛИГЕ РЕПУБЛИКЕ СРПСКЕ

ВУЊАК НОКАУТИРАО ПРИЈЕДОРЧАНЕ

БОРАЦ КРАЈС — ПРИЈЕДОР 25:17 (10:11)

РАДОСТ ПОБЈЕДНИКА: Вуњак, Голић, Видимлић и остали рукометаши Борац-Крајса, срећни због још једне побједе, поздрављају навијаче

Спортска дворана „Борик"; судије: Чађо и Раниловић (оба Козарска Дубица); гледалаца: 400; искључења: Борац-Крајс 8 минута (Унчанин 4, Вуњак и Црномарковић по 2), Приједор 2 минута (Палија); седмерци: Борац Крајс 2 (1).

БОРАЦ-КРАЈС: Хасановић, Петковић, Рапо, Јејинић, Шпирић 2, Вуњак 8, Унчанин 5, Шушак, Бајић, Додиг 1, Црномарковић 1, Видимлић 4, Голић 4(1), Арнаутовић.

ПРИЈЕДОР: Глигорић, В. Мариновић 7, Миљуш 4, Палија, Марчетић, Штрбац 1, Буцало, Дејановић, Богдановић, Црналић 4, Дракулић, Баруција, Билбија 1.

БАЊА ЛУКА — Рукометаши Борац-Крајса декласирали су лидера првенства Приједор пошто су у заосталој утакмици 13. кола славили побједу од 25:17 (10:11). Тако су се Бањолучани на најбољи могући начин реванширали гостима за пораз у јесењем дијелу првенства.

Прво полувријеме није наговјештавало да ће Борац-Крајс лако стићи до бодова. Током свих 30 минута водила се равноправна битка, у којој су Бањолучани водили са голом предности (2:1, 4:3, 7:6, 10:9), да би се на одмор отишло са резултатом 11:10 у корист Приједорчана.

У наставку сусрета љубитељи рукомета могли су да виде рапсодију у црвено-плавој боји. Разиграли су се Бањолучани, а нарочито **Милан Вуњак**, који је био нерјешива енигма за одбрану гостију. Од 41. минута Борац-Крајс је почео да повећава предност. Тако се од резултата 15:14 стигло до колосалних 22:15 у корист Борац-Крајса. У тим тренуцима одличним одбранама голман гостију Глигоревић је спасао Приједорчане од катастрофе, јер су се домаћи нападачи, може се слободно рећи, „такмичили" ко ће погодити пречку, а ко стативу противничког гола.

Дарко ГРАБОВАЦ

КУП РЕПУБЛИКЕ СРПСКЕ

КАТАСТРОФА ВЕТЕРАНА

У првом колу Купа Републике Српске рукометаши Борца декласирали састав Ветерана. Резултат 32:5 најбоље говори да је то била игра „мачке и миша", да су борчевци без већих проблема прошли у наредну рунду.

КЛУБ БОРИЛАЧКИХ СПОРТОВА ЈЕДИНСТВО РАДИ ПУНОМ ПАРОМ

НЕМА ПРЕДАЈЕ

БРЧКО — Иако су тек недавно основани, а сусрећу се са бројним проблемима, чланови Клуба борилачких спортова Јединство из Брчког настављају с добрим резултатима. Након првог појединачног боксерског првенства Републике Српске, одржаног у Приједору и Козарској Дубици, гдје су се окитили са четири медаље, спортисти овог клуба остварили су и значајан скок на Отвореном првенству Црне Горе.

Републику Српску на овом такмичењу представљале су, поред Брчака, и екипе из Приједора и Прњавора. У веома јакој конкуренцији, надметало се тринаест састава. Од наших клубова, само је Јединство успјело да се пласира у завршне борбе. Међутим, тамо су наишли на веома борбене и физичке спремније борце југословенских клубова, тако да нису успјели да остваре повољнији резултат. Но, да нису бадава превалили толики пут, потврдио је најбољи првотимац Јединства **Зоран Благојевић.** Он је у својој категорији, до 57 кг, догурао чак до финала. У одлучујућој борби савладао га је умор, тако да се морао задовољити сребрном медаљом. И поред тога, успјех Благојевића може се сматрати одличним резултатом.

Упркос тешким условима егзистирања клуба, Благојевић и другови наставили су активно да тренирају с великим еланом. Надају се успјесима, а прилику за то имаће већ за Видовдан, када се одржава такмичење на Сокоцу, а потом и у Београду, на савезном такмичењу.

С. БАРАЛИЋ

ОСВАЈАЧИ МЕДАЉЕ: Зоран БЛАГОЈЕВИЋ (други слијева) с друговима

ФУДБАЛ

У ДРУГОЛИГАШКОМ „Б" ДРУШТВУ ОДЛУКА ПАДА У ПОСЉЕДЊИХ 90 МИНУТА

С ДИГИТРОНОМ НА УТАКМИЦУ

● На врху све је јасно, остале су још дилеме ко ће у бараж, а ко у нижи ранг ● Четири кандидата (Борац, Агроунија, Застава, Топличанин), а само два могу у доигравање

КАД БИ ТАКО И У ШАПЦУ: Дарко Љубојевић постиже водећи гол на пријатељској утакмици са Козаром Снимио Р. ОСТОЈИЋ

БАЊА ЛУКА — У суботу игра се посљедње другорангашко „Б" коло. На врху је све јасно. Другорангашку „А" визу изборили су **Мачва, Дубочица, лучанска Младост и Младост из Бачког Јарка.**

Остале су још дилеме ко ће у бараж односно које ће двије екипе правити друштво **Јагодини и Ловћену** за селидбу у нижи ранг.

Што се тиче баража, у комбинацији су четири екипе: **бањолучки Борац, Топличанин, Застава и Агроунија.** Од њих два састава иду у бараж, а два у нижи ранг.

Око тога ко ће у бараж довољно је комбинација. Сва четири клуба имају шансе, још су сви у „игри." Истина, многима треба да се „поклопе" неки резултати, па да се домогну баража, али...

Бањолучки **Борац** сигурно пролази, ако освоји бод на посљедњем гостовању у Шапцу. Чак и ако изгуби, а у Крагујевцу тријумфују **Застава** или **Топличанин,** Крајишници ће се наћи у баражу.

У само једној варијанти другорангаш са Градског стадиона отпада. А то је ако остане празних шака у мечу са **Мачвом, Застава и Топличанин** заврше свој дуел нерјешено, а **Агроунија** побиједи **Младост из Бачког Јарка.** Тада би **Агроунија, Борац и Топличанин** имали исти број бодова (23), али у „кругу три" Бањолучани су најспабији и у том случају морали би да се преселе у нижи ранг.

Меутим, и **Застава** има шанси, баш као **Топличанин,** који би евенатуалном побједом у Крагујевцу био сигуран у баражу, док би у случају ремија морао да чека исход мечева у Шапцу и Инђији.

Једно је сигурно - сва четири клуба имају шансе, али нико не смије калкулисати. Улог је велики. Остаје да се види коме ће се исплатити, а ко ће росне сузе лити...

Ж. ТИЦА

ЈОШ 90. МИНУТА

У посљедњем колу (игра се у суботу) састају се: ЈАГОДИНА: **Јагодина — Ловћен,** ЛЕСКОВАЦ: **Дубочица - Младост** (Л), ШАБАЦ: **Мачва - Борац,** КРАГУЈЕВАЦ: **Застава — Топличанин,** ИНЂИЈА: **Агроунија — Младост (БЈ):**

ТАБЕЛА

5. Борац (БЛ)	17	8	2	7	25:26	23
6. Топличанин Рис	17	7	2	8	26:27	22
7. Агроунија	17	8	2	7	25:21	21
8. Застава	17	7	2	8	21:21	20

КУП ШАМПИОНА ЕВРОПЕ

ТРИЈУМФ МИЛАНА

МИЛАН-БАРСЕЛОНА 4:0(2:0)

АТИНА - Фудбалери Милана нанијели су Барселони тежак пораз и побједом од 4:0 (2:0) постали побједници Купа шампиона нашег континента.

Уочи меча године Шпанци су важили за фаворите јер су у посљедње вријеме играли бриљантно, сјетимо се само њихове побједе над Портом, док је Милан у овај дуел морао да уђе озбиљно ослабљен без **Костакурте и Барезија.** Међутим, Италијани су у главном граду Грчке приказали игру над играма и глатко испрашили Кумана и другове. Коловође такве игре били су **Савићевић и Десаи,** који су господарили средином терена, тако да су Каталонци остали „без ријечи". Прошле године Милан је у финалу поражен од Олимпика (0:1), али се ове године искупио тријумфом над новопеченим правком Шпаније. Ово је Милану пета титула шампиона Европе. Голове су постигли: **Масаро два, Савићевић и Десаи по један.**

У НАПРИЈЕДУ НЕСТРПЉИВО ОЧЕКУЈУ ДУЕЛ СА ДОБОЈЛИЈАМА

ОТВОРЕНО ДО ПОБЈЕДЕ

БАЊА ЛУКА - У бањолучком Наприједу температура расте. Сви с нестрпљењем очекују суботњи, први меч са добојском Слогом у оквиру петог кола Купа Републике Српске.

- Не знам много о Слоги - искрено ће Добривоје Сабљић, шеф стручног штаба Наприједа. **- Али, екипа која је дошла међу седам најбољих, која је на свом терену декласирала Младост из Гаџка, заслужује сав распект.**

● Како се супротставити Добојлијама?

- Мићемо игрти нашу игру. А то је отворено и нападачки. Истина, нећемо безглаво јуришати, нећемо ићи грлом у јагоде. Морамо бити мирни, стрпљиви и упорни. Јер, ово је тек прво полувријеме, друго се игра за седам дана у Руданки.

● Да ли на располагању имате све фудбалере?

- Због војних обавеза нису редовно тренирали Алишић, Мракић и Вишекруна. Њихов наступ је под знаком питања, јер се налазе на правој линији фронта. Надам се да ће им старјешине, јер смо увијек наилазили на разумијевања војних власти, дозволити блиц - одсуство, односно да одиграју утакмицу. Ако не дођу, мораћемо без њих. Шта се може.

● Какав резултат прижељкујете?

- Не волим да се бавим прогнозама. Знам само једно, нека побиједи бољи, нека уживају љубитељи фудбала - истакао је Добривоје Сабљић, тренер Наприједа.

Ж. Т.

НЕ ПОЗНАЈУ СЛОГУ: Немад Малешевић, Драган Голић и Добривоје Сабљић, стручни штаб бањолучког Наприједа

ТЕНИС

ДРЖАВНО ПРВЕНСТВО ЗА СЕНИОРЕ И СЕНИОРКЕ

НАЈБОЉИ НА ОКУПУ

● Право наступа имају и пионири и пионирке, уз сагласност Такмичарске комисије ТС РС ● Стижу представници Приједора, Новог Града и Добоја

БАЊА ЛУКА — Данас четвртак у Бањој Луци, на теренима тениског клуба Младост, почиње друго првенство државе за сениоре и сениорке.

Право учешћа на шампионату имају и квалитетни пионири и пионирке, уз сагласност такмичарске комисије Тениског савеза Републике Српске.

До сада домаћину се пријавило око четрдесет такмичара и такмичарки из четири града: Добоја, Новог Града, Приједора и Бање Луке, док је наступ Бијељинаца још под знаком питања. Мечеви другог шампионата Републике Српске играће се на десет земљаних терена у парку „Младен Стојановић". За разлику од прошле године када су се надметали само у појединачној конкуренцији, овога пута тенисери ће имати прилику да снаге одмјере и у игри парова. Сви мечеви се играју у два добијена сета, с примјеном тај-брека у свим сетовима.

- Осигурали смо велики број награда за полуфиналисте и финалисте првенства. Ту прије свега мислим на пехаре и дипломе, али и на новчане награде — ријечи су Зорана Рачића, директора Младости.

Када се говори о фаворитима, сви се слажу у једном: главни фаворити другог првенства државе су прошлогодишњи побједници **Татјана Вучковић и Борис Бабић,** који наступа на двојну регистрацију за ТК „Младен Стојановић" из Приједора и Војводину из Новог Сада.

— Претпостављам да ће конкуренција бити јака, као и лани, али вјерујем да ћу и овога пута тријумфовати као на првом државном првенству. Од прошлог првенства Републике Српске учествовала сам на доста турнира и напредовала сам, што је разлог више да вјерујем у своју побједу. Не желим да потцјењим ривалке, али сигурна сам да ћу освојити другу титулу - — ријечи су Татјане Вучковић.

Први мечеви почињу данас у десет часова, док је свечано отварање заказано за 17 часова. Отвориће га пуковник Божо Новак.

Т. ПАПИЋ

„ТУРНИР ПРИЈАТЕЉА" У ЛАКТАШИМА

ПОНОВО СЕ ДРУЖЕ: Екипа Омладинца

"ДЕРБИ" ИЛИ ОМЛАДИНАЦ

БАЊА ЛУКА - Фудбалери - ветерани поново се друже. Овог пута у Лакташима. Након прошлонедјељног скупа у Прњавору, данас (петак) домаћин трећег „Турнира пријатеља" су Лакташани.

-У Прњавору је све било за десет - ријечи су Велибора Драчине, једног од тренера екипе ветерана Лакташа. **- Лијепо смо се провели, дружили, играли. Желимо да тако буде и у Лакташима, али и да искористимо предност домаћег терена и фриј умфујемо на овом турниру.**

Извучени су и парови. У првом мечу, који почиње у 15,30 часова, снаге ће одмјерити **„Дерби" и Омладинац,** а одмах наконтога домаћин **Лакташи** и двоструки побједник „Турнира пријатеља" **Љубић** из Прњавора. Побједници ових сусрета одлучиће ко ће се на крају радовати, односно коме ће припасти епитет најбољег.

Иначе, на договору клубова закључено је да право наступа имају само играчи рођени 1959. године и старији. Сви остали морате у „аут".

Ж. Т.

ПРЕД СЕНИОРСКО ПРВЕНСТВО РЕПУБЛИКЕ СРПСКЕ

СТИЖЕ ЕЛИТА

Горан ПОПОВИЋ: Најквалитетнија тениска приредба у Бањој Луци

- Све неопходне техничке припреме у Младости обавили смо на вријеме и убијеђен сам више него квалитетно - истиче Горан Поповић, предсједник ТК Младост. **- Ми, уосталом, уопште не треба да бринемо да нешто неће бити у реду, јер смо у организовању сличних манифестација стекли неопходно искуство. Наравно, очекујемо наступ свих квалитетних сениора из свих клубова Републике Српске, те стога позивам не само љубитеље тениса већ и све друге спортске заљубљенике, да се окупе у Парку „Младен Стојановић" и, гарантујем, да уживају у тренутно нашем највећем квалитету у овом спорту.**

Уз организацију овог шампионата, од новости везаних за ТК Младост истакао бих да смо недавно отворили још једну тениску школу, са више од 100 полазника, што је гаранција и наман граду да ће та дјеца бити не само иницијатори омасовљења тениског спорта већ и напор више да докажемо да ово није само елитистички и локалистички спорт већ масовни покрет који, кад - тад, мора да донесе и квалитет - закључује Поповић.

matex

МЈЕШОВИТО ТРГОВИНСКО ПРЕДУЗЕЋЕ ЗА ПРОМЕТ ТЕКСТИЛНОМ И МЈЕШОВИТОМ РОБОМ НА МАЛО И ВЕЛИКО
78000 БАЊА ЛУКА
ЗАГРЕБАЧКА бр. 2

ТЕЛЕФОНИ (078)
ДИРЕКТОР 32-098
ЦЕНТРАЛА 32-194
РАЧУНСКИ ЦЕНТАР 34-817 (факс)
КОМЕРЦИЈАЛНИ СЕКТОР 32-194

РОБНЕ КУЋЕ: ЗЕНИТ - БОРИК - МОДНА КУЋА - НОВА ВАРОШ - НАМА
ПРОДАВНИЦЕ: УГЛЕД - МАЈКА И ДИЈЕТЕ - БЕБИ - ИЗБОР - ЕЛЕГАНТ - НОВА МОДА - САМОИЗБОР - РОБНИ МАГАЗИН - ДЕКОР - ДИЈАНА - БАЗАР - УСПОМЕНА - "МОДНА КУЋА" ЛАКТАШИ

Савремена трговина с традицијом!

ТРАДИЦИЈОМ У БУДУЋНОСТ

Мјешовито трговинско предузеће за промет текстилном и мјешовитом робом на мало и велико МАТЕКС Бања Лука, основано је првог јануара 1969. године од кад је захваљујући наглом развоју постало главни снабдјевач Бање Луке из домена своје дјелатности. Као и други привредни субјекти доживјело је и проживјело све економско-политичке трансформације задржавши при томе основне циљеве, објекте и стечени имиџ. Робне куће „Зенит", „НАМА", „Модна кућа", супермаркети „Борик", односно „Нова Варош" са 15 продавница основни су продајни капацитети који представљају сигурност за 148 стално запослених радника. Тиме и могућност да доходак стичу на више начина сходно тржишном опредјељењу, што је и разумљиво, јер трговина и промет, област је са оквирима понуде и потражње, али и могућношћу прилагођавања свим привредним и другим потресима. Како се сналазе у садашњој,веома сложеној ситуацији објашњава дипл.ек. Добривоје ГУЊИЋ, диртектор предузећа:

- У првом тромјесечју текуће године обим промета је повећан за неколико пута, што је директан резултат увођења у праксу новог динара и досљеднијег спровођења програма за привредни опоравак у СР Југославији. У нашој се републици, истина знатно спорије реаговало, али, ситуација је налагала и напаже да сами тражимо путеве квалитетнијег пословања.Због тога смо морали прибјећи и до јучер код нас мало присутних облика стицања дохотка: заједничкој сарадњи са добављачима и издавању продајних простора уз уступање радне снаге. То се показало исправним потезом јер тако одржавамо ликвидност и у могућности смо испунити свезаконске и државне обавезе, исплаћивати, истина ниске плате и плаћати робу код неких пословних партнера који захтијевају својеврсно авансирање. Ваља међутим истаћи да добар дио наших добављача сарађује на бази одложеног плаћања с обзиром на заједнички пословни циљ: робу продати и уновчити у малопродаји.

Данас МАТЕКС сарађује са око стотињак произвођача текстила и друге робе са подручја СР Југославије, Републике Српске Крајине и Републике Српске у односу на предратно вријеме када је списак пословних партнера био већи од хиљаду. Очигледно, није изгубљен статус поузданог и афирмисаног партнера, што свједочи и све већи број нових пословних веза на цјелокупном српском простору. Сазнање није безначајно из простог разлога, што „Матекс" мора трпјети огромну конкуренцију приватног сектора, чиме се може закључити да његово мјесто у понуди на тржишту Бање Луке није пољуљано. О томе говоре и сами потрошачи:

Савета Рондић, незапослени ек. техничар: Без обзира на велику понуду текстила и одјеће, од „бувљака" преко приватних продавница, увијек се одлучујем за робне куће „Матекса", једноставно што су они под већом контролом и неће вам продати непровјерену робу.

Милан Дречић, наставник: - Ријетко што купујем, али бих се увијек одлучио за овај сектор при куповини. Теже могу подвалити...

Тања Теовић, избјеглица: - Понекад навратим у „НАМУ", задовољна сам.

Због тога у „Матексу" посебну бригу воде о квалитету услуге, од које неријетко, зависи продаја понуђене робе. Временом су тако створили неку своју школу односа према потрошачима, уз већ познату трговачку девизу: „Потрошач је увијек у праву".

Савремена трговина с традицијом!

Захваљујући ангажовању свих запослених „Матекс" је добрим дијелом сачувао продајне објекте. Сви су властити објекти у функцији, а десетак продавница које су прије рата биле смјештене у изнајмљене просторе, више не раде. Ипак, тиме нису угрожени будући планови-коментарише директор Гуњић:

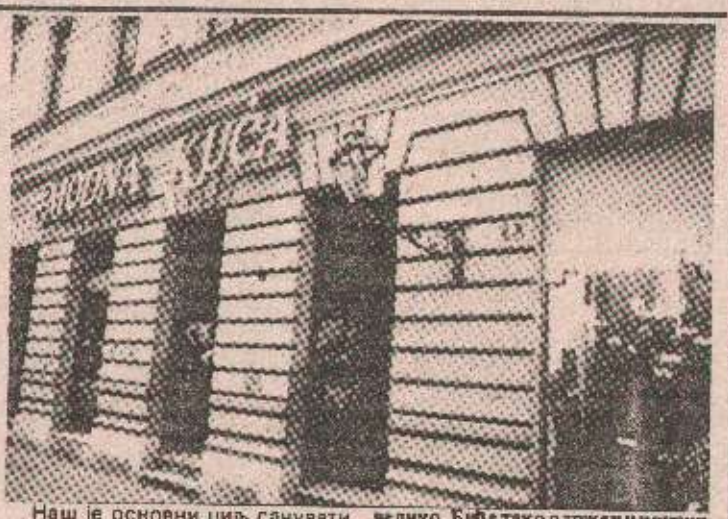

Наш је основни циљ сачувати здраво садашње језгро колектива и активирати још неке властите просторе. Ту првенствено мислим на робну кућу површине од 1.000 м² корисног простора код „Центар-сервиса", чиме ћемо створити могућност рационалнијег коришћења стручне и радне снаге уопште, али и проширити своју традиционалну понуду. Планови нису велики, чак су изузетно реални, али у садашњим сложеним околностима могу бити успорени. Тешкоће су повелике, због чега их овдје нису жељели посебно ни акцентирати. Ваља се једноставно у актуелном тренутку снаћи, и ускладити пословно понашање у законске и цивилизацијске оквире. Према свим показатељима, МТП „МАТЕКС" ће успјети превродити ово тешко вријеме и задржати своје незамјенљиво мјесто бањалучкој понуди текстила и текстилне робе на мало и велико. Биће тако одржан и континуитет пословне сарадње са добављачима, стечени реноме међу купцима и настављак помоћи одбрани српских простора за које је потребе издвојено више од 100.000 динара. Зајам у износу од 10.000 динара је потпуно реализован и уколико буде потребно спремни су се поново укључити у све одбрамбено-хуманитарне акције. Тренутно 24 радника „Матекса" учествују у одбрани земље, а за породице тројице погинулих и два рањена радника колектив је преузео комплетну бригу. Сви борци су у међувремену добили „кров над главом" а преосталих десетак незбринутих радника ускоро могу очекивати властити дом. И то је дио традиције колектива-задовољан радник-гаранција пословног успјеха. „Савремена трговина са традицијом"-гаранција је још већа.

Д. КИСИН

matex
Савремена трговина с традицијом!

ЕЛЕКТРИЧНИ ПРОТОЧНИ БОЈЛЕРИ
НОВО
Доносимо их на вашу адресу
ЦИЈЕНА СА ГАРАНЦИЈОМ 80 НОВИХ ДИНАРА
Информације на ☎ 078/56-668
ЗА ВЕЋЕ КОЛИЧИНЕ ПОПУСТ

ИНЦЕЛ
ХОЛДИНГ АД
БАЊА ЛУКА
Медено Поље бб
Поштански претинац 78
Телефон: 078/33-944
Телекс: 45-123
Факс: 078/35-097, 42-826

ПТП "ПРОМЕТ -ТРГОВИНА"
ПРЊАВОР
Светосавска 38, телефон/факс 078/860-393
ПРОДАЈА НА ВЕЛИКО И МАЛО
• БОЈЕ
• ЛЕПАК
• ЛАКОВИ
• ФАСАДА
МАТЕРИЈАЛ И ПРИБОР ЗА КРЕЧЕЊЕ

НУСАУТО
У НОВИМ ПРОСТОРИЈАМА СОКОЛСКИ ДОМ (КОД БОЛНИЦЕ)

Карике дизел	130 НД
Зупчасти ремен	35 НД
Задњи лежај точка	20 НД
Цемент "Кит" 2 кг	35 НД
Филтер нафте 3 и 2 излаза	40 НД
Филтер нафте са навојем	30 НД
Предње плочице YX	40 НД

Велик избор ауто-пресвлака, ауто-козметике, боја и лакова
ГОЛФ Д
БАЊА ЛУКА, тел.078/40-065

»LA.IM.EX« п.о.
ПОЉОПРИВРЕДНА ПРОИЗВОДЊА И УСЛУГЕ ВЕЛЕТРГОВИНА ИМПОРТ–ЕКСПОРТ
НОВИ ГРАД
ДОБРИЛЕ ГРУБОР б.б.
ТЕЛЕФОН: 079/51-418, 52-007
ТЕЛЕФАКС: 079/51-418

УНИС ДОО УНИС - АДРИЈА
Бања Лука, ул. Партизанских авијатичара бр. 1
(бањалучко поље)
ПРЕДУЗЕЋЕ ЗА ПРОИЗВОДЊУ ТЈЕСТЕНИНЕ, ТРГОВИНУ НА ВЕЛИКО И МАЛО МЈЕШОВИТОМ РОБОМ
НАЈШИРИ АСОРТИМАН -НАЈБОЉИ УСЛОВИ
10% ПОПУСТА ЗА АВАНСНУ УПЛАТУ
ДОЂИТЕ И УВЈЕРИТЕ СЕ, ПОКЛАЊАМО ВАМ СВОЈЕ ПОВЈЕРЕЊЕ
-ОДЛОЖЕНО ПЛАЋАЊЕ
-ПРЕВОЗ РОБЕ
НОВО ИЗ УНИС АДРИЈЕ НОВО ИЗ УНИС АДРИЈЕ НОВО
ПОЧЕЛА ЈЕ САРАДОМ ФАБРИКА ТЈЕСТЕНИНА
ФИЈЕСТА ОД ТИЈЕСТА
ПРОДАЈА: 078/30-652, 44-762, 38-315
ПОСЛОВНИЦА АУТОДИЈЕЛОВА: Ул. Тина Ујевића 5, тел: 078/32-208, 30-483

Ваш лист "ГЛАС СРПСКИ"

ТРЖНИЦА
Бања Лука
Услужно трговинско мјешовито предузеће "Тржнице" Д.Д. 78000 Бања Лука, Тржничка 11. Тел. 078/33-787, директор 33-356, комерцијала (факс 078) 45-248
ПРОИЗВОЂАЧИ И КУПЦИ! ОБЈЕКТИ "ТРЖНИЦЕ" БАЊА ЛУКА СУ У ФУНКЦИЈИ ЗАДОВОЉЕЊА ВАШИХ ПОТРЕБА.
ДОЂИТЕ И УВЈЕРИТЕ СЕ!

АУТО ШКОЛА
Тел. 31-143
кандидате кредитирамо плаћање у ратама

"АЛЕКСАНДАР КОМЕРЦ"
БАЊА ЛУКА
на спрату Модне куће "Матекс", Ул. Веселина Маслаше бб
тел.: 078/11-467 и 41-316
РК "НАМА"
ПОВОЉНЕ ВЕЛЕПРОДАЈНЕ ЦИЈЕНЕ
фармерки: ЛЕВИС 501 Грчке и УСА ВАЛЕНТИНО СУПЕР РИФЛЕ ЕДВИН 50-70 нд

мали огласи
12-844 и 12-848
у ул. Веселина Масленше бр.28
други спрат
радно вријеме
од 7 до 15 сати

ПРОДАЈА КУЋЕ-ЗЕМЉИШТА

● „Laser MMX" нуди велики избор кућа, викендица, гаража пословних простора на продају, телефон 078/11-728. (ш 040126)

● Продајем кућу са окућницом и шумом у Бањој Луци, телефон 078/49-063. (041319)

АУТОМОБИЛИ

● Продајем камион „застава" 83-10 Д, носивости 5 тона 1986 година, повољно, телефон 078/33-419. (ш 040317)

● 101 ГТЛ, година производње 85, има плин, цијена 1200 динара, телефон 078/56-523, од 8 до 17 часова (ш40305)

● Продајем хитно ТАМ 80 и ТАМ 60, телефон 078/51-849. (ш 041311)

СТАНОВИ-ЗАМЈЕНА

● Намјештену гарсонијеру у центру Сиска мијењам за гарсонијеру или гр. земљиште у Бањој Луци, телефон 078/756-350. (ш40312)

● Винковци-Бања Лука
Мијењам кућу са базеном, пословним простором, станом, гаражом, телефон 022/381-168). (ш040259)

РАЗНО

● Продајем строј за ископ и утовар земље и камион ТАМ 5500 кипер, информације на телефон 078/55-693 или „Његошева 97. (ш040272)

● Агенција „Бамако" најповољније региструје предузећа у Републици Српској-Југославији, телефон 078/43-971. (ш 40024)

● Продајем штенце њемаког овчара, телефон 078/44-255. (ш041321)

На основу члана 17. Одлуке о условима и поступку за расподјелу стамбених јединица породицама палих бораца, ратним војним инвалидима и учесницима рата послије 17.8.1990. године, Комисија за инвалидско-борачка питања Извршног одбора Скупштине општине Бања Лука, на сједници одржаној 16.5.1994. године, одлучила је да распише

КОНКУРС

за додјелу станова у 1994. години члановима породица палих бораца који нису у радном односу

1. — По овом конкурсу вршиће се додјела расположивих општинских станова за чланове породица палих бораца.

2. — Право на додјелу имају:

Чланови породица палих бораца који нису у радном односу, а са којима је пали борац трајноживиоу заједничком домаћинству до погибије. Члановима породичног домаћинства сматрају се: брачни друг, дјеца, родитељи брачних другова, као и лица која је носилац станарског права дужан по закону да издржава, ако с њим трајно живе или станују, и то:

а) ако је породица палог борца без стана,

б) ако је породица палог борца без одговарајућег стана.

3. — Породице палих бораца остварују право на основу јединствене листе приоритета која се утврђује на основу сљедећих критеријума и мјерила:

1. стамбена ситуација,
2. број чланова породичног домаћинства,
3. здравствено стање чланова породице.

Уз захтјев се подносе сљедећи документи:

1. увјерење о незапослености,
2. увјерење о погибији,
3. наводи из матичних књига,
4. увјерење о пребивалишту,
5. увјерење од МУП-а са које Општине је извршена пријава пребивалишта на подручју општине Бања Лука,
6. увјерење о посједовном и власничком стању (катастар и Основни суд) и
7. кућна листа.

Захтјев за додјелу стана доставља се Комисији у року од 30 дана од дана објављивања конкурса.

Раније поднесене нерријешене захтјеве потребно је допунити и приложити потребну документацију у складу са овим конкурсом, уколико иста недостају у предмету.

Неблаговремене и непотпуне захтјеве Комисија неће разматрати.

Према укупном броју бодова, добијених сабирањем по сваком критеријуму, установиће се листа приоритета и то јединствена листа приоритета породица палих бораца.

Укупни број бодова по наведеним критеријумима одређује мјесто лица на листи приоритета.

Конкурс се објављује у листу „ГЛАС СРПСКИ", на огласној табли у сједишту Секретаријата за питања бораца и жртава рата, сједишту Удружења бораца и путем РАДИО-Бања Луке.

КОМИСИЈА ЗА ИНВАЛИДСКО-БОРАЧКА ПИТАЊА ИО СО БАЊА ЛУКА

ЗЗ „БУДУЋНОСТ"
СРПСКА КОСТАЈНИЦА

На основу чланова 61, 67 и Статута ЗЗ „Будућност" С. Костајница, Скупштина ЗЗ на сједници одржаној дана 12.5.1994. године расписује

КОНКУРС

за избор и именовање

1. ДИРЕКТОРА ЗЗ „БУДУЋНОСТ"

Услови:

— висока, виша или средња стручна спрема пољопривредног или економског смјера,

— да има радно искуство од 3 године на руководећим пословима са посебним овлашћењима и одговорностима,

— да посједује организаторске и друге способности за обављање послова директора.

— да нема сметњи предвиђених законом.

Конкурс остаје отворен 15 дана од дана објављивања. Молба са доказима о испуњавању услова конкурса подноси се на адресу: ЗЗ „Будућност", С. Костајница Ул. В. Кецмановића бр. 21, за Конкурсну комисију.

Неблаговремене и непотпуне пријаве неће се разматрати.

УПРАВНИ ОДБОР ИПД „КОСТАЈНИЦА"
ОБЈАВЉУЈЕ

КОНКУРС

за директора предузећа

Кандидат за директора треба да испуњава сљедеће услове:

1. ВСС - дрвног смјера, економски или правни факултет,
2. радно искуство од најмање 3 (три) године,
3. да није кажњаван и да се против њега не води кривични поступак.

Молбе са доказом о испуњавању тражених услова достављају се у року 15 дана од објављивања у ГЛАСУ СРПСКОМ на адресу: ИПД „КОСТАЈНИЦА", 44230 Костајнички Мајур (за Управни одбор), а кандидати могу добити потребне информације на тел. 079/63-330 и 044/814-322, код предсједника Управног одбора.

УПРАВНИ ОДБОР
ИПД „КОСТАЈНИЦА"

На основу одлуке Управног одбора број 39/94. од 26.4.1994. Управни одбор Дома здравља „Св. Арханђели" Костајница расписује

КОНКУРС

за избор директора

Услови: 1.

— VII/1 степен стручне спреме,
— медицински, економски или правни факултет,
— пет година радног искуства,
— кандидат је дужан да уз пријаву приложи приједлог програма рада здравствене установе за наредне четири године, с посебним освртом за сваку годину.

2.

Пријаве с доказима о испуњавању услова из конкурса подносе се у року од 15 дана од дана објављивања конкурса у затвореној коверти на адресу: ДОМ ЗДРАВЉА „СВ. АРХАНЂЕЛИ" КОСТАЈНИЦА, Доситеја Обрадовића 1, с назнаком „КОНКУРС ЗА ДИРЕКТОРА".

3.

Непотпуне и неправовремене пријаве неће се разматрати.

4.

Кандидати ће о резултатима конкурса бити обавијештени у року од 30 дана од дана закључивања конкурса.

5.

Конкурс ће бити објављен у дневном листу „Глас српски" и на огласној табли Завода за тржиште рада Костајница.

ЈУ ИНСТИТУТ ЗА ИСПИТИВАЊЕ МАТЕРИЈАЛА И КОНСТРУКЦИЈА РЕПУБЛИКЕ СРПСКЕ сп п.о.

расписује

ОГЛАС

за пријем радника у радни однос на неодређено вријеме:

1. млађи истраживач
2. млађи испитивач

УСЛОВИ: под 1. дипл. инж. машинства са (1) једном годином радног искуства.

под 2. КВ-радник машинског смјера са (1) једном годином радног искуства.

Оглас траје 8 дана од дана објављивања.

Пријаве са доказима о испуњавању услова слати на адресу:

ЈУ ИНСТИТУТ ЗА ИСПИТИВАЊЕ МАТЕРИЈАЛА И КОНСТРУКЦИЈА РЕПУБЛИКЕ СРПСКЕ сп п.о БАЊА ЛУКА, Ул. Ј. Крижанића 32 А.

МП „ИМПРО" ПРИЈЕДОР, Д.Д. сп п.о.
објављује

ОГЛАС

о расписивању јавне лицитације путем усменог јавног надметања

За продају пословног простора у Приједору, у Улици краља Петра Првог ослободиоца, тзв. Радетића кућа, укупне површине од 289,16 м², са почетном цијеном од 72.290,00 динара (словима: седамдесет двије хиљаде двјеста деведесет динара).

Пословни простор се састоји од:

1. приземља, површине 95,33 м²
2. спрат, површине 101,33 м²
3. поткровља, повшрине 92,50 м².

Намјена простора је стамбено-пословна.

Право учешћа на јавној лицитацији имају сва правна и физичка лица уз доказ да су прије одржавања јавне лицитације положила кауцију у висини од 10 одсто од почетне цијене на благајни МП „ИМПРО" или на жиро-рачун бр. 31900-601-1-1188.

Сви трошкови у вези са продајом, укључујући и порез, падају на терет купца.

Плаћање куповне цијене одмах по закључивању уговора на жиро-рачун МП „ИМПРО". Предаја простора купцу у посјед по извршеном плаћању.

Пословни простор се може разгледати сваким радним даном у времену од 10 до 12 часова, а информације се могу добити на телефон 079/21-642.

Лицитација ће се одржати дана 3.6.1994. године са почетком у 11 часова у просторијама МП „ИМПРО" Приједор, Улица Бранислава Нушића бр. 35, а евентуална понављена лицитација 10.6.1994. године у 11 часова.

РЕПУБЛИКА СРПСКА
ОПШТИНА ДЕРВЕНТА
ДОО „ТРГОРЕМОНТ", ДЕРВЕНТА
На основу одлуке комисије расписује

ЛИЦИТАЦИЈУ

о изнајмљивању дијела пословног простора

1. У пословној просторији ТОКА-2 даје се путем лицитације у закуп дио пословног простора од 4 м².
2. Намјена пословног простора је трговина робе племенитих метала
3. Лицитација ће се одржати у уторак, 23.5.1994. у 8 часова у просторији ТОКА-2.
4. Почетна цијена на лицитацији је 150,00 динара
5. На лицитацији право учешћа имају сва правна и физичка лица.
6. Представник правног лица мора имати овлашћење.
7. Сви учесници лицитације дужни су да прије почетка лицитирања уплате кауцију од 10 одсто од почетне цијене
8. Са кандидатом који понуди највећу цијену закључиће се писмени уговор у року од 15 дана по одржаној лицитацији.

МЕРИДИЈАН
МЕЂУНАРОДНА ШПЕДИЦИЈА
ИЗВОЗ—УВОЗ
ТРГОВИНА
БАЊА ЛУКА

Јављамо тужну вијест својој родбини, комшијама и пријатељима да је након краће болести у 54. години живота преминуо наш драги супруг, отац, брат и дјед

СЛАВКО ЦВИЈАНОВИЋ

Сахрана дрвог нам покојника обавиће се у селу Мишковци код Дервенте, у суботу 21. маја у 15 часова на гробљу у Мишковцима.

ОЖАЛОШЋЕНИ: супруга, Мара, син Синиша, кћерка Љиљана, зет Мирослав и унука Сања.

041224)

Посљедњи поздрав драгом супругу

СЛАВКУ

Од супруге Маре

041224)

Посљедњи поздрав драгом оцу

СЛАВКУ

Од кћерке Љиљане и зета Мирослава

041224)

Посљедњи поздрав драгом оцу

СЛАВКУ

Од сина Синише

041224)

Посљедњи поздрав драгом и једином дједу

СЛАВКУ

Од његове једине унуке САЊЕ

041224)

50

Дана 20. маја 1994. године навршава се тужна година дана од како нас је напустио наш вољени син и брат

ЖЕЉКО ТРИВИЋ

Само ми који смо те вољели знамо колико је болно живјети без тебе.
Остаћеш заувијек вољен и незаборављен у нашим срцима.
Твоји неутјешни родитељи: отац Анђелко, мајка Босиљка и брат Недељко

040340

ЖЕЉКИ ТРИВИЋУ

Од ратника: Родила мајка брата, то је срећа што се сања. Каду рату стекнеш брата, ту нема заборава.
Нек' пропазе дани овог сулудог рата, нећемо заборавити друга и свога ратнога брата.
Твоји другови - браћа 2 МТЧ 2 МТБ 16. КМТ Бр.

040340

Дана 20. маја 1994. године навршава се тужна година дана од како није са нама наш драги

ЖЕЉКО ТРИВИЋ

Дана 21. маја 1994. године у 11 часова даваћемо годишњи помен у цркви Свете Тројице а затим ћемо посјетити његову вјечну кућу и положити цвијеће на гробљу Борик.
Ожалошћена породица

0040316

Тужно сјећање на драгог брата

ЖЕЉКА ТРИВИЋА

20.5.1993 - 20.5.1994.
Вријеме пролази, а бол и туга остају. Вјечно ћеш живјети у нашим срцима. С љубављу
Сестре Мила и Милка

0040338

Тужно сјећање на драгог синовца

ЖЕЉКА ТРИВИЋА

20.5.93 — 20.5.1994.
Стриц Жарко и стрина Љубица

040338

Тужно сјећање на друга

ЖЕЉКА ТРИВИЋА

20.5.1993. - 20.5.1994.
Силвана, Бранко и Рада Манојловић

0040335

Тужно сјећање на драгог пријатеља

ЖЕЉКА ТРИВИЋА

20.5.1993 — 20.5.1994.
Прошла је тужна година, а бол и туга су у срцу вјечни.
БРАНЕ

040331

Тужно сјећање на

ЖЕЉКА ТРИВИЋА

20.5.1993 — 20.5.1994.
Стриц Славко, стрина Зоран, Весна и Зора

040332

Тужно сјећање на драгог синовца

ЖЕЉКА ТРИВИЋА

20.5.1993 - 20.5.1994.
С љубављу и поштовањем стриц Маринко, стрина Нада, Дејан и Бојан

0040323

Тужно сјећање на драгог

ЖЕЉКА ТРИВИЋА

20.5.1993 — 20.5.1994.
Твој племенити лик остаће вјечно у нашим срцима.
Ујак Милорад, ујна Душанка, Драгана и Љиљана

040323

Тужно сјећање на драгог

ЖЕЉКА ТРИВИЋА

20.5.1993 - 20.5.1994.
Тетак Симо тетка Босиљка, Илија и Љубиша

040323

Тужно сјећање на вољеног

ЖЕЉКА ТРИВИЋА

Од тетке Радмиле, Мирослава, Биљане и Свидре

040316

Тужно сјећање на драгог

ЖЕЉКА ТРИВИЋА

Од Горана и породице Шикман

0040340

Тужно сјећање на драгог

ЖЕЉКА ТРИВИЋА

Од Ранка и породице Савић

040340

Тужно сјећање на драгог

ЖЕЉКА ТРИВИЋА

Од Дуле, Драге и породице Јаворац

040340

Тужно сјећање на драгог

ЖЕЉКА ТРИВИЋА

Од Жељка Циге, Радијане и породице Јаковљевић

0040340

Тужно сјећање на драгог

ЖЕЉКА ТРИВИЋА

Од Драге и породице Кочић

0040340

Тужно сјећање на драгог

ЖЕЉКА ТРИВИЋА

Од брачног пара Радосавке и Ненада Никодиновића Пеле

040340

Тужно сјећање на драгог

ЖЕЉКА ТРИВИЋА

20.5.1993 — 20.5.1994.
Од Предрага и породице Милашиновић

040340

Тужно сјећање на драгог

ЖЕЉКА ТРИВИЋА

Од Драшка и породице Савановић

0040340

Тужно сјећање на драгог

ЖЕЉКА ТРИВИЋА

Од Луке и породице Кострешевић

0040340

Тужно сјећање на драгог

ЖЕЉКА ТРИВИЋА

Од Зоке и породице Удовчић

0040340

Тужно сјећање на драгог

ЖЕЉКА ТРИВИЋА

Од друга Томислава Палачковића

040340

Тужно сјећање на драгог

ЖЕЉКА ТРИВИЋА

Од друга Жарка Кнежевића Кинеза

040340

Тужно сјећање на драгог

ЖЕЉКА ТРИВИЋА

Од Дарке Стаменке, Ђорђа, Немање и Петре Тривић

0040340

Тужно сјећање на драгог

ЖЕЉКА ТРИВИЋА

од Зоке и породице Гаћановић

0040340

Тужно сјећање на нашег драгог

ЖЕЉУ

Сваког дана си са нама и тако ћеш и заувијек остати.
Од Веље и Гоге

040340

Тужно сјећање на нашег драгог

ЖЕЉУ

У лијепим успоменама сачуваћу те одзаборава.
Од Веље

040340

Тужно сјећање на драгог

ЖЕЉУ

Вријеме тече, а успомене на тебе живе са нама
Од породице Вујасиновић

040340

Дана 21. маја 1994. године навршава се 40 тужних и болних дана од како смо изгубили свог драгог и јединог

МИХАЈЛА МИШУ (РАЈКА) БАТОСА

Обавјештавамо родбину, комшије, наше и Мишине пријатеље и кумове да ћемо тога дана у 11 часова посјетити Мишин гроб и положити цвијеће.
Вјечно ожалошћени: мајка Гордана, отац Рајко, бака Милосавка и Стана, ујак Едвард, тетка Наталија, сестре Александра и Оливера

040324

Тужно и болно сјећање на мог драгог сина

МИШУ

Драго моје дијете, зашто ми те, сине, узеше у твојој 22. години у најљепшем цвијету младости. Одвојише те сине од твоје маме и твојих најмилијих. Сваког трена си, сине, у мом срцу и у мојим мислима, јер те твоја мама воли и тугује за тобом.
С тугом и болом твоја мама Гордана

040324

Дана 21.5.1994. године навршава се 40 тужних дана од смрти мог брата

МИХАЈЛА МИШЕ БАТОСА

Драги брате, прође 40 тужних дана од како више ниси поред мене. Не могу се помирити са истином да више никад нећеш доћи, али док ја живим, и ти ћеш живјети у мом срцу.
Твоја сестра Александра

040324

Тужно сјећање на драгог

МИШУ

Вријеме пролази, а туга и бол су вјечни у нашим срцима.
Ујак Едвард, ујна Зденка, са дјецом Небојшом и Владимиром

0040324

Тужно сјећање на драгог кума

МИШУ

С поштовањем и љубављу: кумови Милојица, Радмила, Драган и Александар.

040324

Дана 21. маја 1994. године навршава се 40 тужних дана како изгубих свог најмилијег сестрића

МИХАЈЛА МИШУ (РАЈКА) БАТОСА

Драги сине, вољела сам те највише на свијету и још увијек те волим. Напустио си своју тетку и своје сестре, али док тетка живи и ти ћеш живјети у њеном срцу.
Твоја тетка Наталија

0040324

Дана 21.5.1994. године навршава се 40 тужних и болних дана од како ме заувијек напусти мој једини брат

МИХАЈЛО МИШО БАТОС

Драги мој Шоми, вријеме пролази, а нема те поред мене. Дани су дуги, тужни јер нема више тебе, среће, смијеха. Можда си отишао од мене, али никад из мог срца јер си ми оставио лијепу успомену и сјећање.
Твоја сестра Оливера

040324

С тугом и болом мом једином

МИШИ

Сине, док ја живим, живиш и ти у мом срцу.
Срце мамино.
Неутјешна твоја мама Гога

0040324

Посљедњи поздрав драгом

ПЕРИ

Од Луке и Гоге

0040343

Дана 21. маја 1994. године навршава се 40 дана од смрти наше драге мајке бабе

ЦМИЉЕ КОВАЧЕВИЋ

Истог дана посјетићемо гробницу на гробљу Борик у 11 часова у Бањој Луци. Овим поводом позивамо сву родбину и пријатеље да одамо почаст својој мајци и баби Свето Ковачевић са породицом

040250

Тужно сјећање на нашег драгог тату, пуница и дједа

ПРЕДРАГА МИХАЈЛОВИЋА

22.5.1984 — 22.5.1994.

Тата, отишао си кад си нам био најпотребнији и оставио да живимо од успомене на твоје племенити лик.
Твоје кћерке Диана и Драгана са породицама

0040326

Тужно сјећање на нашег тату, пуница и дједа

ПРЕДРАГА МИХАЈОВИЋА

22.5.1984 — 22.5.1994.

Тата, свој живот си провео тихо, а још тише отишао и оставио нас да вјечно мислимо о разлогу твог одласка.
Твоја кћерка Гордана, зет Боро и унучад Данијела и Бојан

040326

На дан 22.5.1994. године навршава се 10 тужних година од смрти мога супруга

ПРЕДРАГА МИХАЈЛОВИЋА

Обавјештавам родбину и пријатеље да ћемо тога дана посјетити његов гроб на гробљу у Карановцу.
Драго, отишао си заувијек, али ће твој лик живјети вјечно у мом срцу.
Твоја супруга Милица

040326

Дана 20. маја 1994. године навршава се 7 тужних дана од смрти наше драге

ГОРДАНЕ СТОЈАНОВИЋ
рођене ЛУНИЋ

Тог дана у 11 часова посјетићемо њену вјечну кућу и положити цвијеће на мјесном гробљу у Горњој Спатини.

0040318

Тужним срцем јављамо жалосну вијест свој родбини, комшијама и пријатељима да је дана 19. маја 1994. године у 51. години изненада преминуо наш драги отац

МИЛЕТА (РАДОМИРА) ЈОКИЋ

Синови: ДРАГАН и ГОРАН

040348

Дана 20. маја 1994. године навршава се 40 тужних дана од како нас је заувијек напустила наша драга

ОЛГА ЈЕКИЋ
рођена Мачкић

Дана 21. маја 1994. године у 10 часова посјетићемо њену вјечну кућу и положити цвијеће на Српско-православном гробљу Борик.
Ожалошћени супруг Никола, свекрва Марица, заова Смиљ, Милан са породицом и Лепа са породицом.

0040321

Дана 20. маја 1994. године навршава се 7 тужних дана од како није са нама наш драги

МИЛУТИН (БРАНКА) БРКИЋ

Тим поводом у петак у 11 часова посјетићемо његов гроб и положити цвијеће на Српско-православном гробљу Читлук, Бања Лука.
Вјечно ожалошћени: супруга Беба, синови Горан и Здравко, снахе и унучад

0040328

Посљедњи поздрав

ПЕРИ

Од комшија Гојка и Ковиљке Николетић са осталом породицом.

00940343

Тужно сјећање на драгог

ЖЕЉКА ТРИВИЋА

20.5.1993 - 20.5.1994
Твоја бака Госпава, стриц Душан, стрина Мира, Дарио и Горана

040323)

Тужно сјећање на драгог

ЖЕЉКА ТРИВИЋА

С љубављу и поштовањем тетка Мирјана и сестра Зора

(040323)

Дана 21.5.1994. године навршава се шест тужних мјесеци од преране смрти наше драге

ЛИДИЈЕ (ЈОСИПА) ВОЛФ

1967 - 1993.

Тога дана у 11 часова посјетићемо њену вјечну кућу, те позивамо родбину, комшије и пријатеље да нам се придруже.

Вјечно ожалошћени: отац ЈОСИП, мајка МИЛЕНА, сестра ЉИЉАНА

04322

СВОЈОЈ ВОЉЕНОЈ СЕКИ

ЛИДИЈИ

Заувијек у срцу и мислима носиће је њена сестра ЉИЉАНА

041322

НАЈДРАЖА МОЈА

ЛИДИЈА

С љубављу и сјетом, а тугом у срцу, носи те твоја тетка СОФИЈА

041322

НАШОЈ ДРАГОЈ

ЛИДИЈИ

Никад незаборављеној

њене тетке: РОЗИКА, МАРИЦА, АНКИЦА, ЛИЗИКА и СОФИЈА са породицом

041322

МОЈОЈ ВОЉЕНОЈ УНУЦИ

ЛИДИЈИ

Са тугом у срцу њена бака ДУШАНКА

041322

НАШОЈ ДРАГОЈ И НЕЗАБОРАВЉЕНОЈ

ЛИДИЈИ

Вјечно сјећање њен ујко МИРКО, ујна СЊЕЖАНА, сестра НАТАША и брат НИКОЛА

041322

НАШОЈ ДРАГОЈ И НЕЗАБОРАВЉЕНОЈ

ЛИДИЈИ

Вјечно сјећање њен ујко МИЛЕНКО, ујна СОЊА, брат ЂОРЂЕ и сестра ЂУРЂИЦА

041322

ТУЖНО СЈЕЋАЊЕ НА ДРАГУ

ЛИДИЈУ

Ујак ДРАГО, ујна МИЛАНКА, ВЕРИЦА и МИРА

041322

НАША ВОЉЕНА

ЛИДИЈА

Са нама си од памтивијека, с љубављу и тугом

Ујко ВЕЉКО, ујна ЗИНКА са дјецом

04322

Тужним срцем јављамо родбини, пријатељима и комшијама да је дана 19.5.1994. године након кратке и тешке болести у 62. години преминула наша драга

ЉУБИЦА ВУЈМИЛОВИЋ, рођ. ПЕЈИЋ

Сахрана ће се обавити у петак, 20.5.1994. године у 14 часова на гробљу у Кадињаници.

Ожалошћени: супруг Раде, синови, снахе и унучад.

041329

Посљедњи поздрав драгој мајци, свекрви и баки

ЉУБИЦИ

од сина Младена, снахе Радмиле, унука Вање, Тање и Јоване

041320

Посљедњи поздрав драгој мајци, свекрви и баки

ЉУБИЦИ

од сина Зорана, снахе Сњежане, унука Мирка и Милоша

041320

СИМО БАЊАЦ

Тешко и тужно је схватити да те нема са нама. Твоји најмиљи: супруга Невенка, син Јован, кћерке Жуна, сестра Стана, унучићи и снахе Вида.

04138

Дана 21.5.1994. године навршава се 40 тужних дана од смрти наше драге, непрежаљене мајке, сестре, свекрве и баке

ЗОРЕ ЈАЊУШ

Тога дана у 10 часова посјетићемо њену вјечну кућу, положити цвијеће на гробљу у Клашницама.

Позиваномо родбину, комшије и пријатеље да нам се придруже.

Ожалошћена породица Јањуш

041322

Тужно сјећање на вољену и никад незаборављену мајку, свекрву и баку

ЗОРУ ЈАЊУШ

Син Мирјан, снаха Зорка и унучади Горадана и Предраг

041323

Тужно сјећање на драгу мајку, свекрву и баку

ЗОРУ ЈАЊУШ

Доброта, племенитост, поштење и љубав је твоје оличење. Хвала ти за све лијепе тренутке које си нам пружила у животу.

Син Душан, снаха Драгица и унука Драгана

041323

Тужно сјећање на вољену драгу и најдражу баку

ЗОРУ ЈАЊУШ

Драга моја бако, тешко ми је схватити да те више нема с нама, да је празна наша соба, да је кревет празан, да ме ујутро док се будим не гледају твоје благе очи, да ме не милује твоја нježна рука. Хвала ти за сву љубав овога свијета, коју сам од тебе добијала, хвала за све оно чему си ме научила.

Твоја унука Драгана

041323

Тужно сјећање на вољену и никад незаборављену сестру

ЗОРУ ЈАЊУШ

Сестра Косанка Радетић

041323

Тужно сјећање на вољену и никад незаборављену мајку, пуницу и баку

ЗОРУ ЈАЊУШ

Кћерка Босиљка и зет Милан Видовић са породицом

041323

Тужно сјећање на вољену и никад незаборављену сестру

ЗОРУ ЈАЊУШ

Сестра Јела Радетић са породицом

041323

Дана 21. маја 1994. године навршава се 40 тужних дана од како није са нама наше вољена

ДРАГИЦА БУГАРСКИ

Тог дана у 10 часова посјетићемо њену вјечну кућу и положити цвијеће на Новом гробљу.

Син Зоран и снаха Мила

040322

Тужно сјећање на драгу свекрву

ДРАГИЦУ БУГАРСКИ

Твоја снаха Мила

040322

Тужно сјећање на драгу сестру

ДРАГИЦУ БУГАРСКИ

Сестра Беба са породицом

040322

Дана 20.5.1994. године навршава се тужна и болна година откако се угаси племенити живот нашег драгог оца, дједа и прадједа

МЛАЂЕНА ТОМАШЕВИЋА

Вјечно ожалошћена кћерка Ковиљка са дјецом и унучадима.

Тог дана ћемо посјетити његову вјечну кућу и положити цвијеће

0040303

Тужно сјећање на драгог супруга

БРАНКА ВОЈВОДИЋА

19.5.1994. године навршило се шест тужних мјесеци од смрти мога драгог супруга. Позивам све пријатеље који желе да ми се придруже у недјељу, 22.5.1994. у 11 часова да посјетимо његову вјечну кућу.

Драги мој Бранко ни срце, ни разум не прихватају да те више нема. Вријеме само појачава моју бол и тугу за тобом.

Твоја ДЕСАНКА

041317

Дана 4. јуна 1994. године навршава се тужна година од када нас је напустио наш драги и никад непрежаљени

МИЛЕ АНДУЛАЈЕВИЋ

4.6.1993 — 4.6.1994.

У суботу, 21. маја обавиће се помен, те позивамо родбину, пријатеље и познанике да нам се придруже у 11 часова на гробљу у Борику.

Вјечно ожалошћени: супруга Горана, отац Живко, мајка Савица, браћа Драго, Велибор и Жарко, снахе и остала многобројна родбина и пријатељи

0040329

Тужно сјећање на драгог брата

МИЛУ

Вјечно ћеш живјети у мом срцу, јуначе наш.

Твој брат Велибор и снаха Рада

0040329

Тужно сјећање на драгог брата

МИЛУ

Брат Драго и снаха Божана са дјецом

0040329

Тужно сјећање на драгог брата

МИЛУ

Брат Жарко

0040329

Дана 20. маја 1994. године навршава се 40 тужних дана од када смо те заувијек изгубили

МИЛОРАД БАЊАЦ

Вјечно ожалошћени: супруга Бјелица, кћерке Драгица и Ружица, синови Милосав и Драгослав

0040261

Дана 21.5.1994. године навршава се тужних шест мјесеци испуњених тугом и болом како са нама није више наша драга супруга, мајка, свекрва и бака

ЦВИЈЕТА НОВКОВИЋ

Тога дана у 10 часова служиће се заупокојена света литургија, а у продужетку шестомјесечни парастос у цркви на Ребровцу.

Ожалошћена породица Новковић

4033

Тужно сјећање на драгу нам

ЦВИЈЕТУ

мајка Љубица и брат Коста.

40333

Тужно сјећање на драгу

ЦВИЈЕТУ

сестра Мира са дјецом.

40333

Тужно сјећање на драгу

ЦВИЈЕТУ

сестра Борка са породицом.

40333

Тужно сјећање на многопоштовану и цијењену

протиницу

ЦВИЈЕТУ

од проте Пера и Зорице са дјецом.

40333

Тужно сјећање на драгу

ЦВИЈЕТУ НОВКОВИЋ

18.11.1993 — 21.5.1994.

Породица Кичић

0040330

Тужно сјећање на драгу прију

ЦВИЈЕТУ НОВКОВИЋ

од породице ОСТОЈИЋ

40360

Дана 22. маја 1994. године навршава се тужна година дана од смрти нашег драгог сина

БОЈАНА ДАВИДА

Дана 21.5.94. у 11 часова посјетићемо његову вјечну кућу и положити цвијеће на Новом гробљу.

Овом приликом позиваномо родбину, комшије и пријатеље да нам се придруже.

Ожалошћена мајка Бисерка и отац Анто

0040313

ИН МЕМОРИЈАМ

БОЈАН ДАВИД

22.5.1993 — 22.5.1994.

Баба Зехра и тетка Зденка

0040347

Тужно сјећање на драгог

БОЈАНА ДАВИДА

Ујак Жељко, ујна Јадранка, дјеца и породица Глумичић

040347

Тужно сјећање на драгог

БОЈАНА ДАВИДА

Стриц Жељко, стрина Гордана са Александром и Дубравком

040347

Тужни помен драгом

БОЈАНУ

22.5.1993 — 22.5.1994

Од Гоге и породице Милојевић

0040327

Дана 24. маја 1994. године навршава се 40 тужних дана од смрти моје драге супруге

ИЛИНКЕ ПРАШТАЛО

Вријеме пролази, а туга и бол остају доживотно.

Вјечно ожалошћени супруг Михајло

040325

Дана 20.5.1949. године навршава се 40 тужних дана од како није са нама наш драги

НОВИЦА ТОПАЛИЋ

Драги Новка, с поносом и тугом дајем ти овај помен. С поносом што је такав човјек био мој и тугом што те више нема.

Твоја Анчи

0040295

Данас се навршава 40 тужних дана од трагичне погибије

НОВИЦЕ ТОПАЛИЋА

С тугом у срцима породица Топалић, Шикањић, Павловић, Теодоровић и Лукић

0040295

Дана 20.5.1994. год. навршава се тужна година од смрти нашег драгог

ЂУРЂА (ОСТОЈЕ) МИКИЋА

До гроба ожалошћени: супруга Надежда, син Тодор и кћерка Сњежана са породицама.

40306

Тужно сјећање на драгог брата, ујака и дједа

ЂУРЂА (ОСТОЈЕ) МИКИЋА

Ожалошћени: сестра Босиљка, зет Никола, нећака Љиљана и нећак Милован са породицама.

40306

Дана 24. маја 1994. године навршава се 40 тужних дана од смрти наше драге мајке, баке и супруге

ИЛИНКЕ ПРАШТАЛО

21. маја 1994. године (субота) у 11 часова посјетићемо њену вјечну кућу и положити цвијеће.

Овим путем позиваномо рођаке, комшије и пријатеље да нам се придруже. Бол и туга су превелике а у мислима си увијек са нама.

С љубављу и поштовањем твоји најмилији

0040325

Тужно сјећање на драгог

БОКИЈА

22.5.1993 — 22.5.1994.

Породица Глумичић

040335

ПОСЉЕДЊЕ ВИЈЕСТИ

РУСКИ ПАТРИЈАРХ У ГРАЧАНИЦИ

„ВАШ ДОЛАЗАК ОХРАБРЕЊЕ"

ПРИШТИНА, 19.маја (ТАЈНУГ) — Патријарх московски и цјеле Русије Алексиј Други у пратњи патријарха српског Павла, више епископа и других црквених великодостојника посјетио је данас манастир Грачаницу.

Руског патријарха су најприје на приштинском аеродрому дочекали највиши представници власти косовског округа и града као и епископ рашко-призренски Артемије.

Срдачан дочек руском и српском патријарху и њиховој пратњи приређен је у манастиру Грачаница ђе их је поздравило неколико хиљада вјерника и грађана Грачанице, Приштине и других околних насеља.

У порти манастира Грачанице епископ рашко-призренски Артемије се обратио руском патријарху истичући да у његовој личности поздрављa оно што је најсветије у руском народу и Руској цркви.

„Ваш долазак у хиљаду година свету епархију за нас је велика утјеха и охрабрење да останемо и опстанемо на овој светој српској земљи и да очувамо завјет наших древних предака", - рекао је Артемије изражавајући поштовање и неизмјерну љубав према Руској цркви и руском народу.

ДР МИЛАН БАБИЋ:

НАДА У НАСТАВАК ПРЕГОВОРА

КНИН 19. маја — Мјесто и датум наших преговора са Хрватском и даље су неизвјесни. Ми не прихваћамо хрватске начине размишљања, а они избјегавајући Женеву траже да се састанемо или на територији Хрватске или у РСК, коју и онако сматрају територијом Хрватске. На тај начин и економске преговоре Хрватска своди „на унутрашње питање", што се не може толерисати, изјавио је министар иностраних послова у Влади РСК Милан Бабић, дан послије 18. маја који је у контактима са међународним факторима био предвиђен као оријентациони датум за почетак друге фазе крајинско-хрватских преговора.

Крајински министар иностраних послова каже да су сусрети са представницима мировне конференције о бившој Југославији и даље интензивни па се нада да ће крајинско-хрватски преговори, ипак, ускоро бити настављени.

Д.П.

ПУТ КОД УСКОПЉА

БЛОКАДА НЕ ПРЕСТАЈЕ

БЕОГРАД, 19. маја (Танјуг) - Блокада једине саобраћајнице, која преко Вран-планине спаја средњу Босну са Херцеговином и Хрватском, која траје већ 11 дана, и данас је настављена - јавио је Хрватски радио.

Блокаду су, како тврди исти извор, у мјесту Липа код Томиславграда и на улазу у Ускопље (бивши Горњи Вакуф), поставили Хрвати које су муслиманске власти протјерале из Бугојна.

Међу њима је највише најуже родбине 26 бугојанских интелектуалаца које су муслиманске власти прије девет мјесеци заробиле у кућама и одвеле у непознатом правцу.

Блокада неће бити подигнута док власти из Бугојна не саопште истину о судбини ових 26 заробљених Хрвата, јавља Хрватски радио.

МУСЛИМАНСКИ НАПАДИ

ВЛАШИЋ НОВО ЖАРИШТЕ

ЗВОРНИК, БРАТУНАЦ, 19. маја (Танјуг) - На многим правцима, различитим обимом и јачином настављена су борбена дејства на Републику Српску, а муслиманске јединице отварају и нова ратна жаришта, сазнаје данас дописник Танјуга у круговима Војске Репуболике Српске.

У круговима ВРС наводе да је јуче започео општи муслимански артиљеријско-пјешадијски напад скоро читавом дужином линије српске одбране на Влашићу, гдје борбе, уз краће прекиде, несмањеном жестином трају и данас.

СИНДИКАТ И ПОЛИТИЧКЕ СТРАНКЕ

САРАДЊУ НАСТАВИТИ

БАЊА ЛУКА, 19. маја - Данас је у Бањој Луци одржан радно-консултативни састанак представника Савеза синдиката Републике Српске и политичких странака које дјелују у Републици.

— Уз присуство представника скоро свих странака сарадња са Синдикатом оцијењена је као веома битна и треба је наставити и у наредном периоду. Подржана је програмска оријентација синдикалаца као и опредјељење да Синдикат остане независна и самостална оранизација запослених - каже мр Чедо Волаш, предсједник Савеза синдиката Републике Српске.

Представници странака су том приликом обећали пуну подршку Синдикату у остваривању његове уставне, законске и улоге коју има по међународним конвенцијама.

СЛОВЕНИЈА — ХРВАТСКА

СПОР ОКО ПИРАНА

КОПАР, 19. маја (Танјуг) — Хрватска није заинтересована за брзо рјешавање територијалног неспоразума са Словенијом - изјавио је у Копру словеначки премијер Јанез Дрновшек. Поводом недавног незваничног сусрета са предсједником владе хрватске Никицом Валентићем он је такође упозорио да се главни проблем нове словеначко-хрватске државне границе у Пиранском заливу може наћи и пред међународном арбитражом, јер су обје стране непопустљиве у својим захтјевима.

Словенија признаје једино републичке границе бивше Југославије, које је сама прва нарушила, док је хрватска спремна да прихвати искључиво катастарске границе, што јој даје право на готово читав, сада иначе, преполовљен Пирански залив.

ГЕНЕРАЛШТАБ ВЈ

ПОДРШКА ГУВЕРНЕРУ

БЕОГРАД, 19. маја (Танјуг) - Начелник Генералштаба Војске Југославије генерал-пуковник Момчило Перишић са сарадницима примио је јуче гувернера Народне банке Југославије др Драгослава Аврамовића.

У данашњем саопштењу Генералштаба ВЈ каже се да је генерал Перишић упознао гувернера са актуелним питањима материјалног положаја Војске Југославије и нагласио да њени припадници у потпуности подржавају стабилизациони програм.

Др Аврамовић је изразио задовољство постигнутим степеном уштеда које је Војска Југославије остварила и истакао да је то значајан допринос смањењу буџетског дефицита.

КРИМ

ПОКУШАЈ ДРЖАВНОГ УДАРА

МОСКВА, 19. маја (Танјуг) - На Криму је прошле ноћи извршен покушај државног удара - саопштила је данас руска агенција „Интерфакс".

У информацији коју су пренијела и друга средства информисања у Москви, током ноћи у Симферополь је авионима пребачена већа група украјинских војника на челу са замјеником министра унутрашњих послова Украјине Валентином Недригајлом. Они су намјеравали да „спроведу реорганизацију" Министарства унутрашњих послова Републике Крим која улази у састав Украјине.

У току је сједница парламента Крима на коме се разматра настала ситуација.

БРЧАНСКО РАТИШТЕ

МУСЛИМАНИ НАПАДАЈУ

БРЧКО, 19. маја (ТАНЈУГ) - Муслиманске снаге су са својих положаја у Ђукићима, западно од Брчког, извеле јутрос снажан пјешадијски напад на српске положаје у Секулићима, након снажне артиљеријске припреме минобацачима од 120 мм.

Јединице Војске Републике Српске, које се налазе на том подручју, успјеле су да спријече овај напад, саопштио је данас Прес центар Војске Републике Српске у Брчком.

Муслиманске снаге су са својих положаја у Бајићима, западно од Брчког, синоћ око 22.00 часа извеле снажан минобацачки напад према положајима у Липовцу, пет километара западно од Брчког.

Артиљерија ткз. БиХ испалила је десетак минобацачких пројектила калибра 82 мм. Од овог напада није било послједица, па јединице Војске Републике Српске нису одговарале.

Ни снаге Хрватског вијећа одбране нису прекидале се дејствима, јер су дуж цијеле линије орашког ратишта отварале снажну ватру из пјешадијског и противавионског оружја у посљедња 24 часа.

РАДИО ТВ

ПЕТАК, 20. МАЈА

СРПСКА РАДИО ТЕЛЕВИЗИЈА

• Програм емитује Студио Бања Лука и Студио Сарајево

12.00 — Отворени пргоам Студија Сарајево. 18.55 — Поруке и реклама (БЛ). 19.00 — Дневник (БЛ). 19.30 — Дневник ТВ Београд. 21.00 — Дневник (Са). 21.40 — Репортажа. 22.40 Ноћни програм, око поноћи вијести и одјава програма

СТУДИО КНИН

17.25 — Најава програма. 17.30 — Вијести. 17.35 — Програм из студија. 18.30 — Избор из културно-образовног програма. 19.00 — Дневник (БЛ). 19.30 — Дневник ТВ Београд. 20.15 — Музика. 20.30 — Дневник ТВ Книн. Културни мозаик. 21.00 Дневник (Са). 22.15 — Одјава програма

ТЕЛЕВИЗИЈА БЕОГРАД

• Први програм

6.20 — Музички спотови. 6.30 — Јутарњи програм. 9.00 — 24 часа у свијету. 9.30 — Школски програм. 10.00 — Вијести. 10.05 — Школски програм. 12.00 — Вијести. 12.05 — Концерт у подне. 12.50 — Цртани филм. 13.00 — Тамо далеко. 13.45 — Избор из научно-образовног програма. 14.15 — Цртани филм. 14.30 — Школски програм. 15.30 — Вијести. 15.45 — Школски програм (р). 16.45 — Музичка вртешка. 17.00 — Дневник 1. 17.35 — Србија данас. 18.30 — Музичка слагалица. 19.00 — Цртани филм. 19.10 — Лаку ноћ, дјецо. 19.27 — Најава програма. 19.30 — Дневник 2. 20.15 — ТВ спорт. 20.30 — То је то, квиз. 21.50 — Актуелности. 22.55 — Дневник 3. 23.20 — ТВ спорт 3. 23.35 24 часа у свијету. 00.5 Звали сте милорде, серија. 00.55 Вијести. 01.00 Одјава програма

РАДИО РЕПУБЛИКЕ СРПСКЕ

• „Студио С" емитује програм на средњем таласу 1.45 КХз или 240 м и мрежи ултракратких таласа 92.8,92.7 МХз

5.05 — Радио-јутро 6.00 — Вијести (сваки сат петоминутне вијести) 7.10 — Покидане везе 8.05 — „Мала причаоница" — образовни програм 9.00 — На бранику отаџбине 11.04 — СОС Радија „С" — правни савјести 12.00 — Подневне новости 12.30 — Сав тај џез 13.05 — Свилен конац 14.00 — Вијести 15.00 — Новости 15.40 — Музички албум 16.00 — Директна линија 18.05 — За вашу душу 19.00 — Вечерњи дневник 19.40 — Музички предах 20.00 — Вечерњи програм 22.00 — Вечерње новости 22.30 — Ревијски оркестри 23.05 — ЕКГ 00.00 — Преглед дана 00.10 — Ноћни програм са вијестима у 1.00, 2.00, 3.00 и 4.00

СРПСКИ РАДИО-КНИН

• Програм емитује за ултракратко таласно подручје 90.2, 95.1 104.5 МХз и средњеталасно подручје 972 КХз

9.00 — Најава програма 9.05 — Музика за добро јутро 9.30 — Јутарњи програм 11.00 — Вијести 11.05 — Народна музика 11.30 — Вијести 11.35 — Рекламни пано 12.00 — Вијести 12.15 — Тематска емисија са гостом у студију 14.00 — Вијести 14.30 — Шири преглед вијести СРК 15.00 — Укључење у Дневне новости дана 15.30 — Рекламни пано 16.00 — Дневник РСК-централна информативна емисија 16.30 — Аргумент више 18.00 — Народна музика 19.00 — Вечерњи дневник 20.00 — Жеље и поздрави 21.00 — Хроника дана 21.30 — За браниоце Крајине 22.00 — Одјава и укључење у програм Радио-Београда

ВРИЈЕМЕ

БАЊА ЛУКА, 19. маја - Циклон који се из Средоземља измјешта на сјевероисток и данас је утицао на вријеме у нашој земљи. Током највећег дијела дана задржавало се умјерено до претежно облачно и сунчано вријеме. Нешто више сунчаног времена било је у источним крајевима, док је у западним дијеловима наше земље регистрована слаба киша. Температуре ваздуха измјерене у 14 часова кретале су се 15 степени на Сокоцу и Мркоњић-Граду до 25 у Вишеграду. Остале температуре измјерене у 14 часова: Петровац, Дрвар и Чајниче 18, Пале 17, Требиње, Рогатица и Сански мост 20, Бања Лука, Градишка, Приједор, Кључ и Козарска Дубица 22, Бијељина и Брод 23. За сутра предвиђамо постепену стабилизацију времена. Током дана задржаће се мало до умјерено облачно вријеме са сунчаним интервалима. У поподневним часовима могући су локални пљускови преимућственоу планинским крајевима. Јутарње температуре ваздуха кретаће се од 10 до 15 степени а максималне дневне температуре од 22 до 27.

АУТОР: ЖЕЉКО ПЕТРОВИЋ	ВРШЊАК	ПУТОВАЊЕ КРОЗ ВАЗДУХ (МК.)	НЕПРОФЕСИОНАЛАЦ	ГЛУМИЦА, БО	ЖЕНСКО ИМЕ ОД МИЉА, ЕНА	ЕВРОПСКА ЗЕМЉА	СТАНОВНИК ИРАНА	З. СЛОВО	КОЊИ, АТИ	ГРАЂАНСКА ЛИЦА	ЧИТАЈТЕ "ГЛАС СРПСКИ"	КОКОШКЕ	ДИЈЕЛИ ИК САМО "Б"	ФАБРИКА ПИВА
НАШ ВРСНИ КОШАРКАШ											ДИО ТВ ЧИ ОСТИ / СТАНОВНИК МАЂАРСКЕ			
КАПИТАР								ЕКИПЕ ГАНГРЕНОЗНО РАСПАД, СЛУЖИЋЕ						
ЈУНАК ИЗ СРПСКИХ НАРОДНИХ ПЈЕСАМА													ВИСИНА / МАГАРЕЋИ ГЛАС, РЕВ	
МУЗИЧКИ ЗНАКОВИ, КАЈДЕ					ПОЈАВЕ У СНУ, УТВАРЕ									
ОБЛИК ИМЕНА ИВАН					ДЕВА / МЕТАР							100 М² / СЈЕВЕР		
ГОСПОДИН (ГРЧ.)				МАЧКА ОД МИЉА					ЕВРОПСКА ОСТРВСКА ЗЕМЉА					

Рјешење из прошлог броја (водоравно): Алберт Ајнштајн, корнер, ременар, окретишта, сук, рв, Јока, грак ат, дамар, пират, КЕ, ње, Ивана Жигон.