РАТИШТА
КЉУЧА ГОРЊИ ВРБАС

ГЛАС СРПСКИ

ДНЕВНЕ НОВИНЕ РЕПУБЛИКЕ СРПСКЕ

1 ИЗДАЊЕ

БАЊА ЛУКА, ЧЕТВРТАК, 2. ЈУНИ 1994. ГОДИНЕ • БРОЈ 7362 ГОДИНА LI • ПРИМЈЕРАК 50 НОВИХ ПАРА

НА ПАЛАМА ЗАВРШЕНО 41. ЗАСЈЕДАЊЕ НАРОДНЕ СКУПШТИНЕ РЕПУБЛИКЕ СРПСКЕ

КАРАЏИЋ ПРЕДВОДИ ДЕЛЕГАЦИЈУ

• Идемо на разговоре у Женеву о обустављању непријатељстава и нећемо постављати никакве услове за успостављање мира, изјавио је др Радован Караџић по завршетку 41. засједања Народне скупштине

ПАЛЕ, 1. јуна - Ми не идемо на преговоре, ми идемо на разговор о прекиду непријатељстава, за то имамо мандат Скупштине. Мир нема алтернативу и нећемо постављати никакве предуслове за успостављање мира - рекао је предсједник Републике Српске, др Радован Караџић, по завршетку 41. засједања Народне скупштине Републике Српске данас око 17 часова на Палама. Одмах након Скупштине државна делегација Републике Српске на челу са **Радованом Караџићем** и магистром **Момчилом Крајишником,** предсједником Народне скупштине, креће у Женеву на разговоре о миру. На данашњем засједању затвореном за јавност посланици су поред економске политике и неколико питања везаних за Војску Републике Српске, изабрали директоре и главне и одговорне уреднике Српске радио-телевизије Републике Српске. **Радомир Пашић** је изабран за директора Телевизије,а **Радомир Нешковић** за директора Радија. **Илија Гузина** је нови главни и одговорни уредник Српске радиотелевизије, док је **Ристо Ђого** главни и одговорни уредник Телевизије. За главног и одговорног уредника Радија изабран је **Лазар Патровић.**

5. страна

Р.Р.

Муслиманска борбена дејства на Републику Српску настављају се на многим правцима, потврђено је дописнику Танјуга у круговима Војске Републике Српске (ВРС).

Након релативно мирног јутра, муслиманске снаге из правца Бугојна данас око поднева почеле су снажна артиљеријско-пјешадијска дејства на Србобран (бивши Доњи Вакуф).

Нападнути су одбрамбени положаји Војске Републике Српске око Србобрана, али и цивилни циљеви на ужем и ширем градском подручју.

Припадници Првог крајишког корпуса Војске Републике Српске пружају жесток отпор нападачу а долина горњег тока ријеке Врбас пролама се од детонација.

На подручју Орашја, дуж читаве линије раздвајања, настављене су и провокације здружених снага Хрватског вијећа одбране и Војске Републике Хрватске, претежно из пјешадијског наоружања.

ВАТРА СА ВУЧИЛОВЦА

Са хрватских положаја у рејону села Вучиловца по српским линијама одбране је отварана и јача ватра из тенкова и минобацача.

Истовремено, настављена су и муслиманска провокативна дејства по Српској Посавини, посебно у ширем рејону Брчког, углавном, из лаког наоружања.

Српски војни извори наводе да не престају муслиманске оружане провокације и повремени јачи напади на српске одбрамбене положаје и насеља на простору Градачца, Теслића, Добоја, Озрена и Влашића.

На ширем подручју Теслића ВРС је одбила јачи муслимански артиљеријско-пјешадијски напад. Са муслиманских положаја отварана је ватра из тенкова и минобацача калибра 120 милиметара по градском подручју Теслића, што је изазвало нова разарања искључиво цивилних објеката.

Јединице ВРС су ефикасно осујетиле и неколико покушаја муслиманских диверзантско-терористичких група да се убаце у дубину српске територије на простору Влашића, Теслића и Озрена.

На бихаћко-крупском фронту, са муслиманских положаја дуж читаве линије раздвајања непрекидно се отвара провокативна ватра из пјешадијског наоружања, а на мети дејстава из минобацача су Приточки и Грабеж и Крупа на Уни.

ГРАНАТЕ НА ДОБОЈ

ТЕШКО РАЊЕНЕ ДВИЈЕ ЖЕНЕ

ДОБОЈ 1. јуна — Двије жене тешко су рањене данас од посљедица артиљеријског напада на Добој. За животе Жељке Недовић (32 године) и Маре Цвијановић (50 година) из Добоја боре се љекари добојске болнице. Из правца Грачанице, а касније и Тешња, муслимани су у 13,50 и 16 часова гранатирали уже градско језгро, од чега је, осим повријеђених, причињена знатна материјална штета.

Љ. Ђ.

Српски војни извори наводе да се из правца Бугојна настављају муслиманска пјешадијска провокативна дејства према одбрамбеним положајима ВРС на Купрешкој висоравни.

Из заштићене зоне Горажде не престају муслиманске провокације, најчешће из лаког наоружања, према српској територији на десној обали Дрине, као и у правцу Србиња.

ПРОВОКАЦИЈЕ НА МАЈЕВИЦИ

Настављена су и вишедневна муслиманска провокативна дејства уз повремено јачу артиљеријску ватру из правца Олова, Кладња, Живиница и Калесије по већем дијелу линија српске одбране у општинама Соколац, Хан Пијесак, Власеница, Шековићи и Зворник.

Дуж читаве линије раздвајања на Мајевици са муслиманских положаја отварана је провокативна ватра, претежно из лаког наоружања, а повремено и из минобацача.

У круговима ВРС указују да муслиманска страна не престаје да крши договор о прекиду ватре на подручју Сарајева, посебно у рејону Илијаша.

На мети муслиманских напада тромблонским минама било је српско насеље Грбавица, при чему је рањено једно дијете. Муслимански снајпери су нарочито интензивно гађали по Рајловцу и Нецарићима.

Настављена су и муслиманска офензивна дејства на Нишићкој висоравни, али смањеним обимом и јачином, што у круговима ВРС објашњавају великим губицима нападача у борбама претходних дана.

4. страна

МУСЛИМАНИ ОПЕТ ПОСТАВЉАЈУ УСЛОВЕ

ГАНИЋ ЗАПЕО ЗА ГОРАЖДЕ

САРАЈЕВО, 1. јуна — Копредсједници међународне конференције о бившој Југославији лорд Овен и Торвалд Столтенберг треба данас да допутују у Сарајево, гдје ће покушати да убиједе босанску муслиманску владу да учествује на сутрашњим преговорима у Женеви.

У Сарајеву се већ налази специјални руски изасланик за бившу Југославију Виталиј Чуркин, који треба да разговара са лидером босанских муслимана Алијом Изетбеговићем, његовим премијером Харисом Силајџићем или са обојицом, рекао је представник УН.

Потпредсједник муслиманског предсједништва Ејуп Ганић поновио је данас да муслиманска делегација није спремна да иде сутра у Женеву, јер се Срби „нису повукли из безбједносне зоне око Горажда".

„Они одбијају да се повуку из те зоне. Оног часа када то учине, ми крећемо у Женеву", изјавио је Ганић Ројтеру.

Специјални изасланик УН за бившу Југославију Јасуши Акаши позвао је зараћене стране у Босни да дођу на преговоре у Женеву сутра и прекосутра, како би се договорили око четворомјесечног прекида непријатељстава.

ЧУРКИН У АКЦИЈИ

СВИ У ЖЕНЕВУ!

ЗАГРЕБ, 1. јуна (Танјуг) — Специјални руски изасланик за бившу Југославију Виталиј Чуркин изјавио је у Загребу, послије разговора са хрватским предсједником Фрањом Туђманом, да се ускоро може очекивати наставак преговора између Загреба и Книна, као и да ће застој у том правцу бити превладан.

То би, каже Чуркин, био значајан помак у нормализацији односа Загреба и Книна, послије већ постигнутог споразума о прекиду непријатељстава. Што се тиче мјеста одржавања преговора, Чуркин сматра да ће се наћи рјешење и за то, које би могло одговарати објема странама.

У изјави новинарима, Чуркин је, након посјете Београду и Загребу, оцијенио да се све стране припремају за наставак разговора, сутра у Женеви, о прекиду непријатељстава у Босни и Херцеговини.

Ситуација је у Босни и Херцеговини заиста сложена и врло је важно да сви дођу на преговоре, казао је Чуркин, упозоравајући да је то и обавеза према међународној заједници, како би се постигао споразум о прекиду непријатељстава. То би могао бити први корак у спровођењу програма који су недавно у Женеви усвојили министри иностранх послова Европске уније, Русије и САД.

Све су припреме обављене и сада треба искористити тренутак за разрјешење кризе, рекао је Чуркин и додао да се Москва веома ангажовала у тражењу рјешења за читав простор бивше Југославије.

Послије разговора у Загребу, Чуркин данас путује у Сарајево, гдје ће се, како је најављено, састати са лидером босанских муслимана Алијом Изетбеговићем, а вјероватно и са предсједником Федерације Хрвата и муслимана Крешимиром Зубаком.

ФИКРЕТ АБДИЋ О ОДНОСИМА СА ФЕДЕРАЦИЈОМ

АЛИЈУ НЕЋЕ СПАСИТИ НИ ХАЦ!

• Лидер Цазинске крајине изјавио да би се убио када би морао да живи у тако неорганизованој творевини каква је Алијина држава. Са Алијом могу преговарати само пред очима јавности, никако у четири ока, као што ми поручује тајним каналима — изјавио Фикрет Абдић за „Радио-Белкатон"

3. СТРАНА

ФРУКТОНА
БАЊА ЛУКА

КОМЕНТАР

Е, ДА НИЈЕ СРБА!

ПИШЕ: ЈЕЛЕНА КОСАНОВИЋ

„Напокон федерација може да живи", оптимистички је изјавио Харис Силајџић, наконштоје изабран за премијера муслиманско-хрватске федерације у Босни и Херцеговини, вјероватно изразивши више своје задовољство што су подјелом функција задовољени захтјеви из бечког споразума о формирању хрватско-муслиманске федерације, него што заиста мисли да ће федерација почети да живи зато што је он изабран за њеног премијера. Разлога за оптимизам у погледу функционисања федерације, наравно, нема превише, осим што су обустављени међусобни хрватско-муслимански сукоби и што су обје стране у циљу задовољења форме пристале на одређене уступке који би Западу требало да покажу ублажавање радикалне политике са обје стране. Хрвати су жртвовали Мату Бобана, муслимани нису Ејупа Ганића, али је, кажу, на сталном Силајџићевом удару. А да не би било сумње ко је у овој федерацији, која „напокон може да живи" газда, за засједање парламента одређен је 30. мај, дан државности Хрватске, са којом ће муслимани једног дана ступити у конфедерацију, а и зна се да ће Силајџић за 14 дана формирати владу у којој ће министар одбране и финансија бити Хрват. Ако муслиманима не смета да им министар одбране буде Хрват, а Хрватима да им министар за туризам буде муслиман, као једини заједнички проблем остају им Срби. А оба оптимистичка народа имају невелике проблеме на овој релацији. Одлучили су да им се држава простре на 58 одсто територије бивше Босне и Херцеговине, али на неких 20 одсто тог замишљеног простора живе тврдоглави Срби. Хрвати су добили и посавски кантон у новој федерацији, али њега држе Срби. Али очекује се да ће ти проблеми бити у ходу рјешени. Расим Делић као човјек са искуством нуди рјешење: „Искуство нас учи да, ако се било шта жели постићи на политичком терену услове за то треба обезбиједити на војном плану. Јасно је да ћемо моћи да контролишемо само онолико територије колико будемо успјели оружаном силом да преотмемо од Срба. За кога — не каже Делић, али је тешко повјеровати да су му на срцу границе Федерације. Уосталом, и хрватска и муслиманска страна су од почетка показале велику међусобну сумњичавост, па су и израдиле веома компликовани котациони систем за државне функције у федерацији, по националном кључу који је укључио практично међусобну контролу, без обзира што практично оне не значе ништа, јер поред њих истовремено остају да функционишу све садашње институције муслиманске — босанско -херцеговачке републике, на челу са Алијом Изетбеговићем, и наравно, Харисом Силајџићем, а затим и све институције Херцег-Босне.

Када се све сабере, будућност ове федерације је у српским рукама. Све док постоје Срби, постоји и разлог да муслимани и Хрвати буду савезници. Наравно, проблем је у томе што Срби неће да ишчезну, мада је то најбољи начин да се међународној заједници докаже да би се муслимани и Хрвати очас побили око заједничког Неума, Читлука, или Травника, само да није Срба. Срби су за сада гаранција присилног мира између Хрвата и муслимана. А можда нису само они. Можда је тачно да су муслимани и Хрвати много прагматичнији од Срба, па када се једним запријети санкцијама, а другим досјеом Маркале пристану да воле и оног кога не воле, да виде интерес у ономе што им није интерес.

Све се то, наравно, и тиче и не тиче Срба. Тиче их се утолико што је у хрватско-муслимански брачни споразум ушла и клаузала о војној сарадњи чије посљедице падају по Брчком, а што се тиче будућности те федерације и односа у њој о томе брину они који су је измислили. А они су оптимисти. Јасуши Акаши филозофски умирујуће констатује: „Која федерација је још од почетка била мирна? Помислите на САД, на Канаду, на Швајцарску — све су то федерације. Ни оне нису биле савршене од самог почетка. Хрватима и муслиманима морамо дати времена да стекну међусобно повјерење".

Можда је стрпљиви дипломата у праву, али нама је прихватљивија логика да је историја најбоља учитељица, па нам је ближе размишљање са којим предсједник Караџић иде у потрагу за миром у Женеву „границе морају бити одбрањиве у случају да једном поново будемо непријатељи на том простору."

Вјероватно због искуства на које се, уосталом, сви позивају.

ДРУГИ ПИШУ • ДРУГИ ПИШУ • ДРУГИ ПИШУ

„МОНД":

МУСЛИМАНИ ИДУ НА ДУГИ РАТ

ПАРИЗ, 1. јуна (Танјуг) - Босански муслимани преговарају о миру али су им праве намјере наставак дугог рата, пише данашњи париски „Монд".

У опширној анализи правих намјера Изетбеговићевих сљедбеника, познати париски дневник наводи увјерење муслимана да се „територијално питање Босне неће ријешити сутра за преговрачким столом, већ лагано, и оружјем". Отуда ће, како се оцјењује у западним дипломатским круговима, у Женеви и у Талоару, „муслиманске власти преговарати да би задовољили и заокупили међународну заједницу", док су им праве намјере наставак рата.

Муслимани, тврди се, немају разлога да буду забринути и ако дође до потпуног повлачења „плавих беретки" упућених у Босну из европских земаља, јер ће их замијенити војници из муслиманских држава, које их отворено подржавају. Осим тога, преко Хрватске,муслиманима стиже оружје у све већим количинама, посебно из Ирана. Свему томе треба додати и чињеницу да Вашингтон не врши довољан притисак на муслимане да прихвате понуђени мировни план, јер око тога у Америци „не постоји" сагласност.

Француска штампа тврди, иначе, да ће Босна, несумњиво, бити у центру пажње разговора америчког предсједника Клинтона у Паризу са његовим домаћином француским предсједником Митераном. Париз не крије задовољство да је Вашингтон однедавно прихватио европски мировни план за Босну, али, у исто вријеме, Француска замјера Америци да и даље не користи довољно свој утицај да би натјерала муслимане да сједну за преговарачки сто и прихвате понуђени споразум.

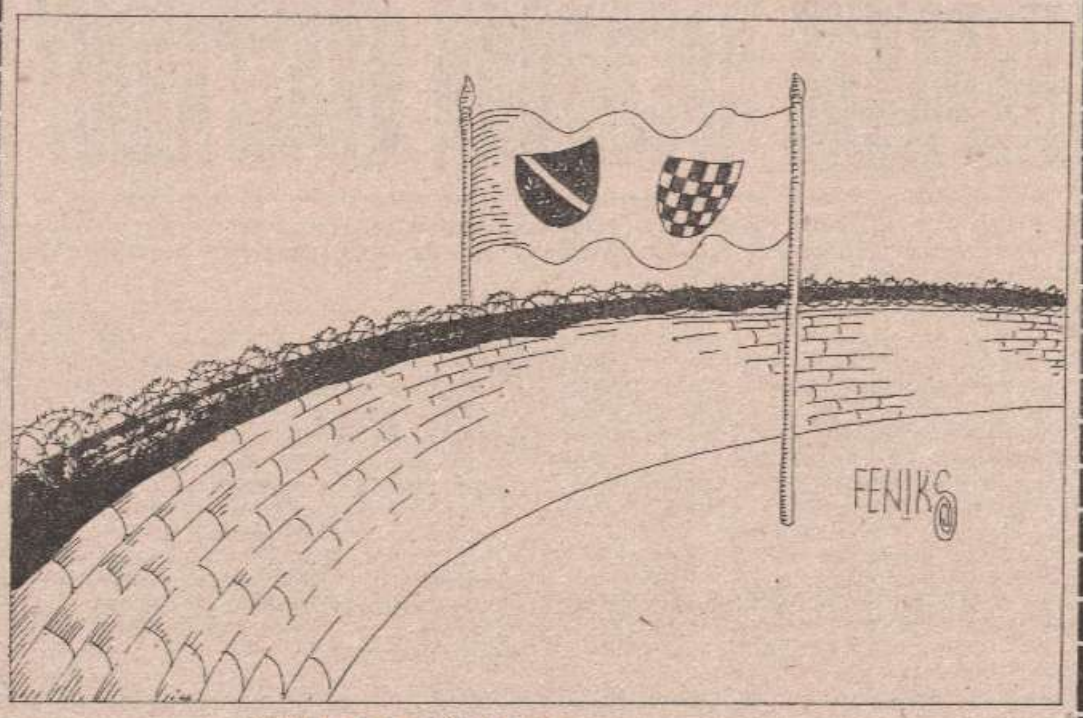

„ЖУРНАЛ Д'ЖЕНЕВ":

МОСТАРСКА ЈАБУКА РАЗДОРА

ЖЕНЕВА, 1. јуна (Танјуг) - Дубоко неповјерење проткано мржњом између муслиманске и хрватске заједнице, криминал и блокада сједишта „плавих шљемова" од стране ХВО - то је слика Мостара у репортажи специјалног извјештача у данашњем издању листа „Журнал д' Женев".

У тексту под насловом „У Мостару муслимани и Хрвати и даље подијељени„ новинарка Изабел Лафер цитира изјаву предсједника Хрватско-муслиманске федерације Крешимира Зубака да је у Мостару тешко разувјерити скептике и стати на крај диверзијама.

Према свједочанствима, на које се позива швајцарска новинарка „Хрвати у Мостару осјећају се изданим и продатим". „Мир са муслиманима није никакво дугорочно рјешење", цитира новинар ријечи власника ресторна у хрватском дијелу Мостара.

Три мјесеца послије обуставе непријатељстава између хрватских и муслиманских трупа Мостар је и даље гомила рушевина у којој практично не постоји никаква економска активност, пише извјештач „Журнал д' Женев" напомињући да би то требало да буде сједиште будућег мјешовитог кантона.

Муслимани новим савезницима не могу и неће никада опростити рушење старог моста, пише извјештач и додаје да је једини разлог што су ушли у савез са дојучерашњим непријатељима очекивање да ће „окренути своје топове против Срба".

"ГЛАС СРПСКИ" ДНЕВНЕ НОВИНЕ
РЕПУБЛИКЕ СРПСКЕ
в.д. главни и одговорни уредник
Миро МЛАЂЕНОВИЋ

ИЗДАЈЕ И ШТАМПА ЈАВНО ПРЕДУЗЕЋЕ
"ГЛАС СРПСКИ" УЛ. СКЕНДЕРА КУЛЕНОВИЋА 93 БАЊА ЛУКА
Директор предузећа
Предраг НИКОЛИЋ

Оснивач листа је Народна скупштина Републике Српске. Први број „Гласа" изашао је као орган НОП-а за Босанску крајину у Жупици крај Дрвара, 31. јула 1943. године. Од 8. фебруара 1983. године „Глас" излази као дневни лист.

Од 15. септембра 1992. године излази као дневни лист Републике Српске.

Указом предсједника Републике Српске од 9. јануара 1994. године лист „Глас српски" одликован је Орденом Његоша првог реда.

Редакција телефони главни и одговорни уредник 12-032, деск 12-076, 12-084, дактилографи 12-004, телефакс 11-759.

Спортска рубрика у Улици Веселина Маслеше 28, телефон 12-852, телефакс 12-840.

Огласно у Улици Веселина Маслеше бр. 28, друг. спрат, телефони 12-844 и 12-848. Шеф пласмана 12-071. Рукописи се не враћају.

Телефони Јавног предузећа „Гласа српски": централа (078) 12-414. Директор предузећа 11-659 и 12-263, телефакс 12-283.

Динарске уплате на жиро-рачун за старе динаре бр. 10500-601-5-12456 и за нове динаре бр. 30500-601-0-12458 код СДК Бања Лука. Уплате на девизни рачун бр. 10500-620-71000-522 код Бањалучке банке ДД Бања Лука.

КОПИЈУ УПЛАТНИЦЕ ЗА ПРЕТПЛАТУ ПОСЛАТИ НА ОГЛАСНО.

Рјешењем Министарства информација Републике Српске бр. 01-413/93 лист је уписан у Регистар јавних гласила под редним бројем 35.

На основу тарифе пореза на промет тарифни број 8 тачка 1 под 13 на дневне новине „Глас српски" порез на промет плаћа се по стопи 3% (Сл. гласник Републике Српске бр. 15/92).

ФИКРЕТ АБДИЋ О ОДНОСИМА С ФЕДЕРАЦИЈОМ

АЛИЈУ НЕБЕ СПАСИТИ НИ ХАЦ!

● Лидер Цазинске крајине изјавио да би се убио када би морао да живи у тако неорганизованој творевини каква је Алијина држава ● Са Алијом могу разговарати само пред очима јавности, никако у четири ока, као што ми поручује тајним каналима - изјавио Фикрет Абдић за „Радио-Велкатон"

— Синоћ је Фикрет Абдић јавно показао да окреће леђа новој босанској хрватско-муслиманској федерацији, јер он сматра да су у договорима заобиђени Срби. Заправо, он је синоћ на састанку органа АП Западна Босна казао да би се убио када би морао да живи у тако неорганизованој творевини.

- Алија је био заговорник да се у Босни све приватизује и стрпа у агенцију за приватизацију, а онда почне откупљивати. По тој логици ми бисмо сада морали откупљивати „Агрокомерц" од те агенције. Па гдје то у свијету има?

ЈАКИ И ОРГАНИЗОВАНИ

У овим ратним условима „Агрокомерц" ради. Ми, на примјер, дневно произведемо 80 хиљада комада јаја.

Толико смо кадровски и материјално јаки, организовани и способни да смо способнији од Владе у Сарајеву. Они сада не би знали ревитализовати производне капацитете зеничке жељезаре како ми то можемо и знамо у АП Западна Босна, рекао је Абдић, који је написао и ускоро из штампе му излази трећа књига, под називом „Истина о Босни".

- Они да побиједе?! Када би то било најбоље би било да се побијемо! Немају потребе да толико жуде и толико иду. Знам ја да они највише желе моју главу. Они су луди. Па ја у тој држави не бих живио. Због тог им је то глупост што раде, а ако бих ја био принуђен да живим у тој држави тако организованој, по њиховом моделу и њиховој памети, памети Мухамеда Филиповића, а не Алије Изетбеговића, ни Адила Зулфикарпашића, ја бих себи сам судио, изјавио је Абдић, а то данас пренио Радио - „Велкатон".

- Када је у Зеници био онај велики штрајк, Изетбеговић је послао Мухамеда Ченгића, потпредсједника Владе, да то смири. Он ће зато морати одговарати. Неће му помоћи и посљедњи одлазак на хаџ. И овдје је позван био пред 30 хиљада људи, пред нашим транспортом, али је и ту одбио доћи. Они су достојанствено и часно стајали и чекали, а они у Зеници су узвикивали такве пароле и дрско се понашали. Алија је на њих послао оружану силу, он за то мора одговарати, подвукао је Абдић.

- Он и други са нама могу разговарати само ако то прати отворени студио. Никаквих разговора у четири ока, јер мора муслимански народ да зна. Умјесто свог доласка овдје он је послао трупе, па је онда почео овај рат. Када су видјели да нема успјеха, почели су говорити датуме када ће доћи у Кладушу. На рачун напада на нас, добили су паре, али ће морати рећи и које су то паре, што су кренули са нама у рат, тврди Абдић.

САМОСТАЛНОСТ АЛФА И ОМЕГА

- Нама сада спочитавају да смо нашим уставним принципима о конституисању АП Западна Босна све себи прихватили, а ништа нисмо њима дали. То су они криви, јер нису имали Босну. Ја не могу са непостојећом државом договарати шта ћу њој дати. Ја сам пошао од потребе да треба сачувати ових 308 хиљада људи у АП Западна Босна. То им није одговарало и почели су рат против нас. У августу прошле године сам им предлагао да идемо пуним повјерењем, потпишемо споразум о уставним принципима уније и да прекинемо рат. Након пола године иде Изетбеговић са Хрватима, али без Срба, а то ће имати посљедице. Тамо у Америци је прихватио кантоне. Кантон је и наша покрајина. А шта смо ми, све зависи од њих? Они мисле да ћемо ми овако ратовати, па онда са њима - држи. Они морају водити рачуна о том да сваки минут кашњења иде на њихову штету, а у корист све већег степена наше самосталности. То јесте и, мора бити алфа и омега нашег политичког дјеловања, казао је шта мисли Фикрет Абдић.

Том приликом је изнесен податак да АП Западна Босна финансира „Агрокомерц" само зато што он располаже средствима. Прошлог мјесеца за потребе АП Западна Босна издвојено је шест милиона њемачких марака, а од тог износа четири и по је потрошено за потребе војске народне одбране АП Западна Босна.

П. ДРЉАЧА

„Они не знају ревитализовати капацитете Жељезаре у Зеници, а наш „Агрокомерц", поред осталог, у рату дневно производи 80.000 комада јаја", - каже Фикрет Абдић

КАКО ФОНД ЗА ОДБРАНУ КРАЈИНЕ ПОМАЖЕ ВОЈСКУ

У ПОСЈЕТЕ ПУНИХ РУКУ

● За пет мјесеци ове године Фонд за одбрану бањолучке општине обуо је више од три хиљаде бораца, набавио 500 нових униформи и издвојио знатна средства за помоћ болницама и милошту рањеницима ● Наредне акције ће зависити од добровољних прилога предузећа и појединаца

БАЊА ЛУКА, 1. јуна — Мало је организација које попут Фонда за одбрану бањолучке општине толико помажу Војсци Републике Српске. Само у овој години (за пет минулих мјесеци) они су обули више од три хиљаде бораца и набавили 500 нових униформи.

То наравно није све. Представници Фонда нису отишли ни у једну јединицу или у посјету рањеницима празних руку. За пет мјесеци ове године обишли су десетак јединица Првог и Другог корпуса и све болнице и заводе за рехабилитацију у којим се опорављају рањеници.

— Све до јуна прошле године ова институција је дјеловала у цијелој Крајини. Био је то по одлуци Извршног вијећа АР Крајине. Фонд за одбрану крајине. До тада смо помагали свим јединицама Првог и Другог крајишког корпуса, а наше бањолучке лаке пјешадијске бригаде су биле запостављене. У то вријеме све општине су формирале своје фондове, и тек тада почињемо обилазити и наше лаке пјешадијске бригаде. Међутим, ни сада нисмо заборавили све јединице у чијем саставу има бораца из Бање Луке. Узове наше лаке пјешадијске бригаде ми смо у овој години посјетили борце Треће тактичке групе, понтонирски пук, инжењеријски пук, а прије неколико дана и прослављену Шеснаесту бригаду каже **Новак Кондић, директор Фонда за одбрану у бањолучкој општини.**

Представници ове институције су обишли и Центре за рехабилитацију „Др Мирослав Зотовић", Мљечаницу и Кулаше, те стационар Војне болнице Врбас. Поред скромних поклона све рањенике који се налазе на рахабилитацији у овим центрима су обрадовали и са једнократном новчаном помоћи од 20 динара.

Рањенике и борце на првој линији ове године су даровали и са 300 килограма цигарета, већим количинама сокова, хигијенског материјала и лијекова. Говори то и податак да је Фонд за одбрану бањолучке општине овим центрима за рехабилитацију рањеника поклонио лијекова у вриједности од по хиљаду динара. А Заводу за рехабилитацију „Др Мирослав Зотовић" је овај фонд помогао кад је било најпотребније. Зимус, кад су остали без нафте за гријање, Фонд је купио десет тона нафте.

Фонд за одбрану из бањолучке општине је издвојио и 70 хиљада динара за куповину огрјевног дрвета инвалидима овог рата. У овој институцији размишљају и о новим хуманитарним акцијама. Све то ће, наравно, зависити од донаторских прилога предузећа и наших грађана из иностранства.

В. ДУБОЧАНИН

Р А Т И Ш Т А

ТЕСЛИЋ ЗАСИПАН ПРОЈЕКТИЛИМА

● Са муслиманских положаја жестоко засипан артиљеријским пројектилима пуњеним хемијским бојним отровима рејон Козила ● Кратко затишје на добојском ратишту упозорава српске браниоце на борбену спремност и максималну будност ● На србобранском дијелу ратишта муслиманске снаге жестоко нападале дуж цијеле линије раздвајања, посебно на правцу Челебић-Голеш ● Припадници тзв. армије БиХ отварали ватру по српским положајима у Лукићима, западно од Брчког

БАЊА ЛУКА, 1. јуна — Муслиманске снаге су у протекла 24 часа на теслићком ратишту изводиле интензивна офанзивна дејства, користећи при том сва расположива борбена средства и артиљеријске пројектиле пуњене хемијским бојним отровом, док су на осталим ратиштима у ширем региону Добоја изводиле мања борбене дејства, саопштила је Информативна служба Првог крајишког корпуса ВРС.

Најжешћи удари муслиманске артиљерије регистровани су на теслићком ратишту. Најприје су нападани српски положаји у рејону Вучје Главе и Велике Карановице, на јужном дијелу фронта одбране. Затим су њихове циљеви биле окренуте према положајима у рејону Козила, који су жестоко засипани и артиљеријским пројектилима пуњеним хемијским бојним отровима. У исто вријеме, осујећена су и два упада непријатељских диверзантско-терористичких група у рејону Вучје главице и Смолина, на југоисточном дијелу ратишта. Интензивна борбена дејства из свих расположивих борбених средстава испољена су на источном дијелу фронта, најжешће у рејону Змајевца, Хусара и Брезовачке косе, по којим су непријатељске снаге испалиле на десетине артиљеријских, минобацачких и тенковских пројектила. Такође је на уже подручје града Теслића испаљено неколико тенковских граната, од којих, поред материјалне штете на објектима, других посљедица није било. Ради заштите поменутих положаја српске одбрамбене снаге биле приморане да жестоко узврате истом мјером.

БАЦАЧИМА ПО ЦИВИЛНИМ ЦИЉЕВИМА

На озренско-возућком фронту противник се, накратко, примирио, јер се само оглашавао ватром из пјешадијског наоружања. Једино је нешто јача дејства испољио из правца Миричине, одакле је тромблонима и ручним бацачима угрожавао цивилне циљеве у српском насељу Петрово, на пијевој обали Спрече, али без посљедица.

На добојском ратишту уочено је све веће груписање непријатељских снага према српским положајима одбране града Добоја, као и западно од њега, док су борбена дејства била нешто „мирнија" у односу на претходне дане. Ипак, кратко затишје упозорава српске браниоце на борбену спремност и максималну будност, а грађане Добоја да, без нужне потребе не излазе из својих кућа о чему их је данас знак опште опасности неколико пута упозоравао.

Повремена пјешадијска и минобацачка дејства забиљежена су и на требавском ратишту, гдје је угрожавано српско насеље Зелиња Горња, али без посљедица.

На линијама одбране Новог Града било је повремених пјешадијских провокација дуж цијеле линије али без посљедица по српске одбрамбене линије.

На србобранском дијелу ратишта муслиманске снаге жестоко нападају дуж цијеле линије раздвајања, а посебно на правцу Челебић-Голеш, како би овладали селом Голеш чиме би створили могућност напада према путном превоју Комар. У тренутку док саопштавамо жестоке борбе се воде око села Голеша а погинули и рањених има на обје стране. Истовремено муслиманска офанзива на правцу Велика Лука-Кошћани и Камењаш-Вучја Глава је спомљена а непријатељ је уз знатне губитке враћен на полазне линије.

ВАТРА ПО КРЕПШИЋУ

Муслиманске снаге су ноћас на градачачком фронту, између 21 и 23 часа извеле јак минобацачки напад испаливши 15 граната калибра 82 мм из правца Беговог Брда према српским положајима у рејону Пожарика, 2 км сјеверно од Градачца, саопштио је Прес центар Брчко.

Припадници тзв. армије БиХ су истовремено отварали јаку ватру из пјешадијског наоружања, а у раним јутарњим часовима отварали су минобацачку ватру по српским положајима на Тупалића Брду. Посљедица по српске борце није било.

На брчанском дијелу ратишта, муслиманске снаге су из правца Бајића јутрос око 5 часова отварале јачу ватру из ПАМ-ова и ПАТ-ова по српским одбрамбеним положајима у Лукићима, 8 км западно од Брчког. На ову ватру српски борци нису узвраћали.

Током ноћи снаге ХВО и ХВ отварале су јачу ватру из пјешадијског наоружања дуж цијеле линије фронта. Око 23 часа нападали су јаком ватром из ПАТ-а и ПАМ-а из правца Вучиловца према Крепшићу и из правца Орашја према Лепници, 7 односно 12 км југоисточно од Орашја. Од ових дејстава један српски борац лакше је рањен.

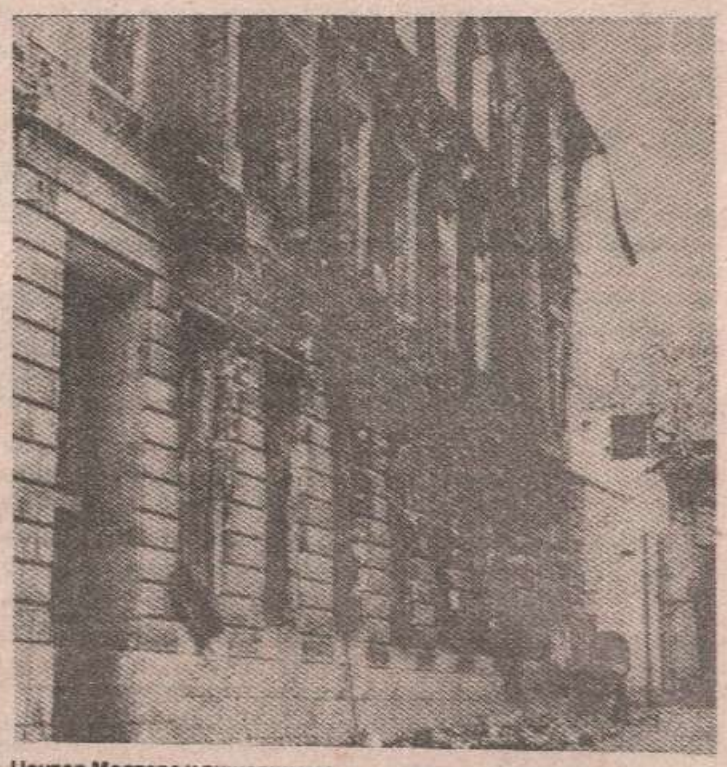

Центар Мостара у рушевинама

РАТ У БИВШОЈ БиХ ИЗ ДРУГОГ УГЛА

РЕД ГРАНАТА РЕД ЦИГЛИ

● Да ли ће се понавити кувајтска формула по којој се прво рушило, а након тога скупо градило

БЕОГРАД, 1. јуна (Танјуг) - Ствари се у Босни и даље крећу на два колосијека који воде у опречним смјеровима - један ка миру, други ка рату, један ка обнови, други ка рушењу. Ту највише није могуће повући ни грамиљну црту између „градитеља" и „рушитеља", јер је доста оних који, када је о босанксом сукобу ријеч, истовремено поступају у двоструко упозн.

То је једно вријеме посебно било карактеристично за америчку администрацију. У вријеме док се декларативно изјашњавао за мир, предсједник Клинтон се залагао и за опцију ваздушних бомбардовања српских положаја у Босни, а истовремено и за то да се укине ембарго на испоруке оружја босанским муслиманима. То америчко дјеловање на дуплом колосијеку није престало чак ни онда кад је Вашингтон предузето сопствену мировну иницијативу. Управо у јеку таквих дипломатских ангажовања администрације, амерички Сенат је изгласао „резолуцију" да САД саме укину ембарго на испоруке оружја босанским муслиманима.

Синоћ са одбојним ставом западних савезника о ембаргу Клинтон је био принуђен да одмах послије усвајања те „резолуције" изјави да САД то саме неће урадити, али то битно не мијења ствар.

Оружје, упркос ембаргу, у великим количинама стиже босанским муслиманима, каналима који, преко Хрватске, воде из Ирана. Турске и неких других муслиманских земаља. Товари оружја исто тако стижу и са западних страна, о чему се у посљедње вријеме све чешће пише и у западној штампи.

Исте контроверзе се настављају и сада кад се, у јеку најновије мировне офанзиве, све чешће говори и о обнови ратом разорене Босне. Наводи се прва неимарска цифра и преко пола милијарде долара. Страни градитељи већ мјеркају будућа босанска градилишта на којима ће послије остати годинама.

Дешава се нешто слично оном што се збивало са Кувајтом послије рата у Заливу, али са једном упадљивом разликом у Босни нема нафте, а то значи ни пара. Већина средстава за обнову те бивше југословенске републике, мораће да дође споља - преко кредита од западних банака и од донатора, првенствено оних из муслиманског свијета.

И ту се опет понавља стара прича о босанском двосмјерном колосијеку, на којем истовремено дјелују и „рушитељи" и „градитељи". Муслиманске земље, које су до сада наоружавале босанске муслимане, требало би да буду и главни донатори за обнову Босне. Оне то обећавају, али истовремено најављују да ће појачати и испоруке оружја својој „браћи" у Босни. Дакле, ред цигала, ред граната, мало малтера, мало барута.

То се може запазити и из тока садашњег министарског састанка несврстаних земаља у Каиру. Муслиманске земље, које чине половину тог покрета, опет су затражиле „оштар курс" за Босну, а то конкретно значи - укидање ембарга на испоруке оружја и даље наоружавање босанских муслимана. Мировне иницијативе готово да се и не помињу.

СОКОЛАЦ

НАРОД ЗА ВОЈСКУ

СОКОЛАЦ, 1. јуна - Мјесни одбор Српске демократске странке у Крушевцима, питомом мјесту соколачком, одлучио је да покрене акцију прикупљања хране за српске браниоце, припаднике Прве и Друге романијске бригаде. Мјештани Крушеваца ће одмах кренути на посао, а, како је речено, има много оних који могу одвојити дио својих производа за браниоце Романије.

Стопама становника Крушеваца, кренуће и у другим селима општине Соколац. Наредних дана одржаће се сједница мјесних одбора СДС-а на којима ће разговарати о поменутој акцији, која ће тећи у сарадњи са општинским властима и командама Војске Републике Српске на овом простору.

В.ЕЛЕЗ

МЕЂУНАРОДНА КОНФЕРЕНЦИЈА О БИВШОЈ ЈУГОСЛАВИЈИ

ЕКОНОМИЈА У ЦЕНТРУ ПАЖЊЕ

БЕОГРАД, 1. јуна (Танјуг) — У Палати Федерације данас је одржана сједница Комисије Савезне владе за праћење Међународне конференције о бившој Југославији, којој је предсједавао др Зоран Бингулац, потпредсједник Комисије, саопштило је Савезно министарство за информисање.

Комисија је, у складу са платформом Савезне владе именовала југословенску делегацију с потпредсједником Савезне владе Жељком Симићем на челу, која ће имати више значајних сусрета у Женеви, од 5. до 7. јуна, у вези са рјешавањем актуелних питања и присуствовати сједницама Групе за економска питања Међународне конференције о Југославији.

Амбасадор Дирије је, у својству предсједавајућег Групе за економска питања, заказао састанак и предложио за разматрање питања везана за развој економске ситуације на подручју бивше СФРЈ. Наша експертска група за суксецију и економска питања, коју ће предводити академик др Коста Михаиловић, израдила је одговарајуће ставове о питањима која ће се разматрати на пленарним сједницама у Женеви, каже се на крају саопштења Савезног министарства за информисање.

СУБОТИЦА

ЕКСПЛОЗИЈА ИСПРЕД ЦРКВЕ

СУБОТИЦА, 1. јуна (Танјуг) - Пред главним вратима Фрањевачке цркве у строгом центру Суботице рано јутрос експлодирала је направа која је направила велику рупу у доњем десном дијелу врата и оштетила дио улазног зида.

Стотињак метара даље поломљени су излози „Кекеша" и „Шипада".

Експлозија је била веома снажна и чули су је многи Суботичани који станују у најужем дијелу града.

Истрага је у току.

Чланови свих суботичких странака данас су на Међустраначком одбору јединствено осудили јутрошње подметање експлозива испред врата Фрањевачке цркве. Речено је да се ради о обичном варварству и злочину чији се извршилац мора што прије открити.

У посебном саопштењу Општински одбор Српске радикалне странке истиче да је речени чин срачунат да изазове нетрпељивост и међунационалне сукобе у овој средини.

ПРИЈЕТЊА СИНДИКАТА ЕЛЕКТРОПРИВРЕДЕ И ДАЉЕ НА СНАЗИ

ИПАК ШТРАЈК

БЕОГРАД, 1. јуна (Танјуг) - Синдикат радника „Електропривреде Србије" (ЕПС) не одустаје од штрајка, пошто досадашњи преговори у Влади Србије нису уродили плодом - сазнање данас новинар Танјуга у том синдикату.

Синдикат захтијева да се до краја ове недјеље потпише колективни уговор у ЕПС—у, према коме би цијена рада требало да буде на нивоу просека плата у привреди Србије, значи 104 динара.

Ако би био усвојен приједлог Синдиката, просјечна плата у ЕПС-у износила би око 200 динара. Влада, међутим, како тврде у Синдикату ЕПС-а, пристаје да цијена рада у ЕПС-у буде између 60 и 85 одсто од просјека у привреди.

Радници ЕПС-а су захтјеве формулисали на сједници Главног одбора Синдиката, 26. маја. Тада је одлучено да се, ако се захтјеви не усвоје, 9. јуна од 11.00 до 12.00 часова одржи штрајк упозорења у свим дијеловима ЕПС-а.

По истој одлуци, сутрадан би требало да се одрже протестни зборови, а ако и то не донесе резултат, 15. јуна би био проглашен генерални штрајк.

41. ЗАСЈЕДАЊЕ НАРОДНЕ СКУПШТИНЕ РЕПУБЛИКЕ СРПСКЕ

РОДНА ГОДИНА

● Година ће, по ријечима министра за пољопривреду, шумарство и водопривреду магистра Боривоја Сендића, бити родна па ће у Републици Српској бити вишка хране ● Усвојено више нацрта допуна и измјена закона ● Одложена расправа о Закону о становању

ПАЛЕ, 1. јуна — Други дио јучерашњег 41. засједања Народне Скупштине Републике Српске на Палама заузеле су расправе и усвајање више нацрта закона, те измјене и допуне закона.

Иако је рађен годину дана и прошао јавну расправу, највише тензија изазвао је приједлог Закона о становању. Након дуге и жучне расправе овај закон је најприје одбијен, да би, послије примједби на ток гласања — више од 15 посланика уопште није гласало — расправа о њему била одложена за наредну сједницу Скупштине.

Оно што је толико подијелило мишљења посланика је да ли овај закон и колико штити права бораца Војске Републике Српске и избјеглица у оном дијелу који се односи на откуп станова. Ресорни министар **Радослав Брђанин** тврдио је да је закон писан управо тако да заштити њихова права, али је било и другачијих мишљења. Да ли ће се ставови који се крећу од оних који кажу да имамо вишак стамбеног простора до оних да су станови „умртвљени" капитал који треба искористити, односно оживјети видјеће се на идућој сједници.

За идућу сједницу одложен је и нацрт закона о државним предузећима. Закон који ће одредити начин оснивања, пословања и управљања у државним предузећима, којих у Републици Српској има много више од приватних, одложен је због дораде која је неопходна понуђеном нацрту.

— Година ће бити родна и имаћемо мање проблема него што смо мислили, рекао је магистар Боривоје Сендић, министар за пољопривреду, шумарство и водопривреду у Влади Републике Српске, образлажући информацију о реализацији плана прољећне сјетве с приједлогом мјера за реализацију жетве и других послова. Министар Сендић је рекао да ће Република Српска имати вишка хране, односно да ћемо више моћи извести него што ћемо морати увести, те да ће ових дана бити обезбијеђен новац за откуп залиха лаћаке пшенице и кукуруза, како би се ослободила складишта за овогодишњу жетву. Највећа сметња прољећним радовима била је нафта које није било довољно.

Међу законима који су синоћ усвојени су Закон о територијалној организацији и локалној самоуправи, Закон о државној управи, Закон о радним односима у државним органима, Закон о избору народних посланика и одборника, те закони о платном промету, привредним преступима, управним споровима, прекршајима, издавачкој дјелатности, шумама, повству, вишој школи, задужбинама, фондацијама, фондовима, условима за обављање послова вјештачења и закон о санитарној инспекцији. Одбијен је Закон о концесијама, и то без расправе. Посланици су усвојили и приједлог програма обиљежавања значајних датума и личности из историје српског народа у 1994. години.

Јутрос у десет часова почео је затворени дио скупштинског засједања. Не њему ће се расправљати о приједлогу економске политике Републике Српске за 1994. годину, извјештај Министарства одбране о извршењу закључака усвојених на 34 сједници Народне скупштине, извјештај о раду министарства одбране у прошлој години и извјештај о реорганизацији Војске Републике Српске. Посланици ће се такође изјаснити о информацији о могућности ангажовања девизних резерви за финансирање дефицита буџета, извјештају о спровођењу политике девизних резерви у прошлој години, извјештају о раду службе за платни промет, и финансијску контролу за 1993. и програм рада ове службе. За данашњи дио сједнице је из синоћњег отвореног дијела остала само једна тачка: избор и именовање директора и уредника у Српској радио-телевизији Републике Српске.

Рајко РАДОВАНОВИЋ

ДР РАДОЈЕ КОНТИЋ СА ПРЕДСЈЕДНИЦИМА РЕПУБЛИЧКИХ ВЛАДА

СТАБИЛИЗАЦИЈА КОРАЧА СТАБИЛНО

● Стабилизациони програм се успјешно остварује а трендови који се прате показују да се може очекивати даљи напредак

БЕОГРАД, 31. јуна (Танјуг) — Предсједник Владе СРЈ др Радоје Контић одржао је састанак с предсједницима републичких влада и гувернером Народне банке Југославије, којем су присуствовали један број савезних и републичких министара, предсједник Савезног економског савјета и генерални директор Службе за платни промет Југославије. На састанку су, како је саопштило Министарство за информисање, размотрена актуелна питања спровођења стабилизационог програма.

Констатовано је да се стабилизациони програм и даље успјешно остварује. Настављају се позитивни трендови у његовој реализацији. Тако је у мају дошло до пада цијена за 0.3 одсто у поређењу са априлом, а истовремено повећан је животни стандард грађана за 0.9 одсто. Курс динара је стабилан, истакнуто је на састанку. Нето девизни ефекат и у мају је позитиван. Буџетски дефицити су смањени, због чега скоро није коришћена примарна емисија за покривање буџетских дефицита. Кредитна активност банака је повећана, првенствено због мјера Народне банке Југославије. За четири мјесеца спровођења програма зараде су просјечно мјесечно повећаване за 64 одсто, знатно више од раста производње, што може угрозити провођење стабилизационог програма. На састанку је, међутим указано на то да је највеће повећање зарада забиљежено у ванпривредним дјелатностима, супротно стабилизационом програму и економској политици за ову годину. Због тога је закључено да Савезна влада, у сарадњи са републичким владама, хитно припреми пропис о платама у ванпривреди и државним органима. Иначе, у привреди ће се, како је истакнуто, и убудуће зарада формирати слободно, наводи се у саопштењу Савезног министарства за информисање.

ПСИ И ЉУДИ

ЛЕСИ ТРАЖИ КУЋУ

РУДО, 1. јуна (Танјуг).— Пас Леси прије 19 мјесеци остао је на ратном попришту код Горажда, када су његови власници Радиша и Загорка Тешевић, са двоје деце и два пријатеља, аутомобилом побјегли испред уставшког ножа. За Лесија тада није било мјеста у возилу.

Готово годину дана су Тешевићи били у Лазареву и Зрењанину, а онда су се досјелили у Рудо, удаљено стотину километара од Горажда. Ту их је, сам Бог зна како, пронашао њихов десетогодишњи пас Леси.

Прича о псу, који је послије 19 мјесеци пронашао своје власнике у избјеглиштву, више је од приче о патњама и судбинама живих бића у ратно доба. То је прича о вјерности и дому.

Леси и његова ратна судбина су се прочули, па су почели да га обилазе новинари. Леси је постао све популарнији. Позирао је и пред ТВ—камерама и био јунак емисије ТВ Србије „Ипак се окреће". Онда је, изненада, нестао.

Да ли је Леси отишао за трагом ТВ-екипе, или је, пошто се прочуо по вјерности и памети, једноставно киднапован, за сада се нагађа.

Надајући се репризи приче „Леси се враћа кући", Тешевићи претпостављају да неко, можда, покушава да, одвођењем пса, провјери његове трагачке способности.

Ипак, Лесијева одисеја добила је нове обрте. Пас је негдје, поново, у потрази за домом и својима.

Тако је Леси, стигавши на ТВ-екран, доживио судбину популарног пса Симе из ТВ-серије „Срећни људи". Чека се још само срећан крај.

Радомир МИЛОВИЋ

УХВАЋЕНА ГРУПА ШВЕРЦЕРА У КАСИНДОЛСКОЈ УЛИЦИ

МУСЛИМАНСКО-ИТАЛИЈАНСКА КОПРОДУКЦИЈА

● Група муслимана у сарадњи са Италијаном Анђелом Андреом који је у УНПРОФОР-у задужен за сарадњу са новинарима, основано се сумња, шверцовала у корист актуелних власти у Сарајеву

САРАЈЕВО, 31. јуна (Танјуг) — Приликом редовног, рутинског прегледа једног возила Унпрофора на контролном пункту у Касиндолској улици, јуче касно по подне мјешовита патрола цивилне и војне полиције Републике Српске открила је групу лица за коју се основано сумња да се бавила шверцом у корист актуелних власти у Сарајеву. Међу приведенима је и један припадник Унпрофора.

Приведени су код себе имали велику количину стране валуте, што је изазвало сумњу службених лица, а накнадном провјером установљено је, према исказу приведених, да су осумњичене особе задужене за набавку опреме за потребе војске и полиције бивше Босне и Херцеговине и да су с том намјером кренули на аеродром, одакле је авионом требало да отпутују у Загреб.

Како су саопштили надлежни органи, приведена су, и ради даље истраге задржана у притвору, сљедећа лица: **Салчиновић (Мустафа) Шабан,** рођен 1947. у Кораћу, општина Лопаре, власник фирме „Лајмекс" у Сарајеву и самопослуге „Деликатес" такође у Сарајеву, **Ћатовић (Ахме) Сулејман,** рођен 1953. у Фочи, по занимању трговац запослен у самопослузи „Деликатес" власништво Салчиновића, **Кулић (Решада) Сенад,** рођен 1960. у Сокоцу, по занимању машински техничар, **Халиловић (Салиха) Муфи,** рођен 1968. у Сарајеву, студент Машинског факултета, радио у Кабинету бившег потпредсједника владе Босне и Херцеговине **Златка Пугумције, Анђело Андреа,** држављанин Италије, ради у Унпрофору за потребе цивилног сектора, задужен за контакте са новинарима.

Претресом је установљено да су Салчиновић, Ћатовић и Кулић имали новинарске картице Уједињених нација, а Халиловић је имао картицу УНХЦР и, по његовој изјави, он је у име муслиманске владе у Сарајеву задужен за контролу хуманитарних товара на аеродрому у Франкфурту.

Код Халиловића је пронађено и писмо у којем се наводи да ће акција „падобран" бити обустављена у року од мјесец дана.

Истрага је у току.

СКЕЛАНИ

НАСТАВЉЕНА ГРАДЊА ЦРКВЕ

СКЕЛАНИ, 1. јуна (Танјуг) — Послије двогодишње паузе, у центру Скелана настављена је градња Цркве светог Петра и Павла. До Петровдана, 12. јула, овај православни храм, чија је изградња започета почетком 1991. године, требало би да буде под кровом.

Материјалну и финансијску помоћ за изградњу Цркве у Скеланима дала су друштвена и приватна предузећа из Бајине Баште и многи појединци. Та помоћ је недовољна, па Организациони одбор апелује на све оне који имају могућности да издвоје финансијска средства и постану донатори православног храма у најмлађој српској општини у Републици Српској.

У Скеланима су суочени и с проблемом недостатка радне снаге, јер су познати скеландски грађевинари, зидари и каменоресци, су на ратишту.

НОВА ВАРОШ

ПОНОВО МОТОРИ ИЗ ФАМОСА

НОВА ВАРОШ, 1. јуна (Танјуг) — Из Фабрике мотора на Палама у Републици Српској, ускоро ће за потребе Фабрике аутомобила у Прибоју поново стизати мотори типа „фамос".

До средње ће доћи пошто је Фабрика аутомобилских дијелова, хидраулике и пнеуматике „Слога" из Нове Вароши успјела да освоји производњу водених пумпи.

Са пумпама из „Слоге", Фабрика мотора „Фамос" ће у својим погонима на Палама ускоро почети да серијски производи одређене количине мотора за камионе прибојске фабрике.

У нововарошкој „Слоги" у току је производња прве серије од 200 комплета водених и уљаних пумпи за моторе „фамос", а њихова уградња обавиће се на Палама, уз пригодну свечаност, на Видовдан, 28. јуна.

За прибојску Фабрику тешких привредних возила, највећу у Савезној Републици Југославији и једну од највећих у средњој Европи и на Балкану, то је охрабрујућа вијест, пошто је моторе и мјењаче, прије почетка рата у бившој Босни и Херцеговини, углавном набављала из „Фамоса".

„Слогини" металци планирају да водене и уљне пумпе производе у великим серијама, па и за извоз.

РАДИО—МОСКВА

БОСНА НАПОЛА

● „Срби у принципу пристају на подјелу територије бивше Босне и Херцеговине у односу пола-пола, али ће у том случају инсистирати да добију квалитетнија подручја" - каже се у коментару Радио-Москве

БЕОГРАД, 1. јуна (Тањуг) — „Шта чека Босну у данима који долазе, успостављање мира или нова ескалација напетости" - питање је на које настоји да нађе одговор коментатор Радио-Москве у емисији примљеној данас у Београду.

„Чини се да је сасвим природно незадовољство Срба у Босни и Херцеговини понудом да им се обезбиједи 49 одсто територија јер сада контролишу 70 одсто па се од њих очекују велики уступци. Они у принципу пристају на подјелу територије бивше Босне и Херцеговине у односу пола-пола, али ће у том случају инсистирати да добију квалитетнија подручја", - каже се у коментару.

Аналитичар, затим, указује на то да „у Контакт-групи за преговоре са сукобљеним странама у БиХ главну ријеч ипак воде САД па босански Срби страхују да ће им бити понуђен унапријед неприхватљив план како би били принуђени да га одбаце па тим аутоматски буду поново осуђени као освајачи омогућавајући, тако, да се то искористи за нове војне и политичке притиске на њих".

По коментатору руског радија, „као и у свим претходним случајевима, разрада посредничких варијанти за регулисања ситуације у Босни, није јасно шта ће бити ако једна од страна не прихвати план". С тим у вези, наглашава се да се „не ради само о српској страни јер би непомирљив став могли показати и муслимани, а не треба искључити ни могућност да до заоштравања ситуације може довести и ескалација напетости у односима између муслимана и Хрвата, чији се знаци запажају буквално сваког дана у различитим дијеловима Босне".

„Сумирајући све те чињенице, може се констатовати да стране учесница босанског конфликта још нису спремне на склапање трајног уговора о миру јер на мирно решење њих могу да подстакну само три одлучујуће међународна фактора: САД, Русија и Европска унија" - речено је у коментару да би, затим, услиједио закључак:

„Што се тиче два посљедња фактора, у Београду се истиче да су они одавно заинтересовани за прекид босанског конфликта. Послије Русије, своју практичну заинтересованост почиње да на дјелу демонстрира и Европа. Одлучне изјаве Француске, а такође и алузије Велике Британије на евентуално повлачење својих мировних контингената из Босне, оцијењене су у Београду као неоспорни фактор притиска на муслиманску страну. Међутим, још није јасан став САД. А Вашингтон наставља да игра одлучујућу улогу, коју су потврдиле све претходне етапе регулисања босанске кризе, када је муслиманско руководство, осјећајући подршку партнера с оне стране океана, одбијало понуђене варијанте рјешења, што је водило ескалацији рата у Босни".

АКАШИ ЗАБРИНУТ ЗБОГ ТУЗЛЕ

ГРАНАТЕ ПОПЛАШИЛЕ АВИОН

ЗАГРЕБ, 1. јуна — Представници мировних снага Уједињених нација саопштили су синоћ у Загребу да је са позиција које контролишу Срби у Босни јуче испаљено више артиљеријских пројектила на аеродром у Тузли, јавља агенција Ројтер.

Специјални изасланик УН за бившу Југославију **Јасуши Акаши** изразио је „дубоку забринутост" због тог догађаја, утолико прије како је рекао — што напад долази само два дана уочи обнављања мировних преговора у Женеви.

У штабу српских снага у Босни Тањугу није могла бити потврђена информација о бомбардовању тузланског аеродрома.

Према Ројтеру, више пројектила експлодирало је непосредно по слијетању теретног авиона УН који због тога није могао да истовари терет, већ се упутио назад у Сплит. Представници Унпрофора који контролишу ово мјесто оцијенили су да је напад дошао са српских положаја око Тузле.

АПЕЛ КЛИНТОНА:

ФРАНЦУЗИ У БОСНИ ТРЕБАЈУ ОСТАТИ

БЕОГРАД, 1. јуна (Тањуг) — Амерички предсједник Клинтон затражио је данас да Француска не повлачи своје трупе из бивше Југославије све док не буду исцрпљени сви изгледи за постизање мировног рјешења, јавио је данас британски радио ББЦ.

Преносећи дијелове Клинтоновог интервјуа француском радију ББЦ каже да је Клинтон изјавио да „разумије разлоге француске владе да повуче мировне снаге из бивше југословенске републике Босне и Херцеговине, али је такође изразио наду да се то неће догодити докле год постоји иједна шанса да се оствари мир".

Британска радио-мрежа је такође јавила да се у међувремену Шпанија придружила Француској, најављујући да „није спремна да своје трупе у Босни држи неограничено дуго", па је шпански министар одбране **Гарсија Варгас** рекао је да је „вријеме да Шпанија и њени европски партнери поразговарају о будућности свог војног ангажовања на тлу бивше Југославије".

ЗАОШТРАВАЊЕ НА ДАЛЕКОМ ИСТОКУ

СЈЕВЕРНОКОРЕЈСКА РАКЕТА У ЈАПАНСКО МОРЕ?

ТОКИО, 1. јуна (Тањуг) — Затегнутост због проблема нуклеарног оружја Сјеверне Кореје данас се повећала, послије вијести да је армија те земље лансирала далекометну ракету „свилена буба" у воде Јапанског мора.

Вијест о томе доноси јапанска агенција Кјодо, користећи изворе из Сједињених Америчких Држава, гдје се каже да је лансирање извршено, како се објашњава у САД, „у циљу вјежбе и упозорења свијета да се не мијеша у војне планове Пјонгјанга".

Ситуација око Сјеверне Кореје потенцира се, прије свега, у америчким средствима информисања, а јапански медији настављају подгријавање атмосфере страха да Сјеверна Кореја, евентуално, посједује атомску бомбу. Јапански премијер **Цутому Хата** јуче је на конференцији за штампу изразио забринутост, послије одбијања Пјонгјанга да пуњење реактора постројења у граду Јонгбуна ускладе са присуством страних посматрача, изјавивши да ће Јапан, заједно са САД и Јужном Корејом, „предузети све што може у оквиру Устава". Ова формулација практично значи да ће Јапан подржати евентуалне санкције против Сјеверне Кореје, али да неће слати војнике у евентуалну војну интервенцију.

ДЈЕЧИЈИ ПАРЛАМЕНТ ПОЉСКЕ О ЈУГОСЛОВЕНСКОМ РАТУ

ЗАУСТАВИТЕ КРВОПРОЛИЋЕ

ВАРШАВА, 1. јуна (Тањуг) — Поводом међународног Дана дјетета у Варшави је отворено засједање „Дјечјег Сејма" које је знатним дијелом посвећено трагедији најмлађих у југословенском конфликту. По узору на старије, дјечји парламент има 460 „посланика", који су изабрани међу више од 6.000 аутора писама упућених пољском радију. Најмлађи међу „посланицима", који су се окупили у дворани пољског Сејма, има седам година.

Специјални гости дјечјег парламента су предсједник **Лех Валенса** премијер **Валдемар Павлак** и друге истакнуте личности. Поред резолуције о заустављању рата у Југославији, са засједања је упућен апел за поштовање права дјетета у Пољској.

НЕСПОРАЗУМИ ВЕЛИКЕ БРИТАНИЈЕ И ИРАНА ОКО БОСНЕ

ПРОТЈЕРАНЕ ИРАНСКЕ ДИПЛОМАТЕ

ЛОНДОН, 1. јуна (Тањуг) — Министарство иностраних послова Велике Британије је данас потврдило да је замјеник шефа британске мисије у Техерану Хамиш Коуел добио налог од иранских власти да напусти земљу.

Форн офис је такође потврдио да је први секретар Амбасаде Ирана „замољен" да напусти Лондон.

Ирански дипломата је протјеран из Британије према саопштењу Министарства, јер је „измислио документе који говоре да је политика Уједињеног краљевства у Босни антимуслиманска".

Најновији дипломатски сукоб Британије и Ирана први је, прошле недјеље обзнанио дневник „Гардијан", али је Форин офис упорно одбијао да било шта коментарише.

Сумњало се на ситуацију око смртне пресуде британском писцу **Салману Рушдију**, због његове књиге „Сатански стихови", и на оптужбе да иранска тајна служба помаже терористе Ирске републиканске армије. Политика према Босни је, у незваничним круговима одмах била одбачена као могућност новог сукоба, али је сада званично саопштено да је ријеч о томе.

Иран је оптужио британску тајну службу МИ-5 да је у амбасади у Лондону инсталирала прислушне микрофоне.

Британско-ирански односи су константно поши од исламске револуције 1979. године.

АМНЕСТИ ИНТЕРНАЦИОНАЛ КРИТИКУЈЕ АУСТРИЈУ

БЕЧ СВИРЕПО ПРОГОНИ АЗИЛАНТЕ

● Најчешће жртве аустријске полиције су такозвани „азиланти", странци који су дошли у Аустрију — најчешће илегално - да би тражили политички азил

БЕЧ, 1. јуна (Тањуг) — Међународна организација за заштиту права човјека Амнести интернационал (АИ) критикује аустријску полицију због, како се каже у најновијем извјештају АИ објављеном у Лондону и Бечу, „свирепог, нељудског и понижавајућег" малтретирања странаца.

Најчешће жртве аустријске полиције су такозвани „азиланти", странци који су дошли у Аустрију - најчешће илегално - да би тражили политички азил.

АИ посебно критикује аустријску праксу да азиланте држи у специјалном затвору („Шубхафт"), намијењеном странцима који ће бити протјерани, јер то тржиоцима азила онемогућава да на адекватан начин и уз правну заштиту прате поступак власти за додјелу азила.

Истовремено, држећи азиланте у изолацији, без контакта са осталим затвореницима или рођацима, Аустрија крши принципе Уједињених нација који се односе на заштиту лица у заточеништву, каже се у извјештају АИ.

У извјештају се наводи више примјера вријеђања и малтретирања странаца на расистичкој основи. Наводи се примјер једног Алжирца кога је јуна 1993. полиција претукла на бечком аеродрому Швехат наочиглед двају страних учесника Конференције о људским правима која се тада одржавала у Бечу. Док су га тукли, полицајци су, како наводе свједоци, називали своју жртву „криминалцем", „Алжирцем" и „затвореником".

Поименце се наводе примјери још четири малтретирана странца, међу њима и једног тамнопутог холандског грађанина, кога је полиција тукла и држала голог у затворској ћелији у Инсбруку.

Случај са холандским грађанином је посебно занимљив због тога што је Холандија члан Европске уније којој ће за нешто више од пола године приступити и Аустрија. У Европској унији важи принцип слободног кретања лица и робе на цијелом простору.

ОКРУГЛИ СТО СТЕРИЈИНОГ ПОЗОРЈА: ДРАМА „ПРИНЦЕЗА КСЕНИЈА ОД ЦРНЕ ГОРЕ“

ИЗМЕЂУ ЕМОЦИЈА И ПОЛИТИКЕ

● Врхунац драме аутора и редитеља Радмиле Војводић представљају изузетне глумачке креације Мире Ступице, Михајла Јанкетића и Ђурђије Цветић.

НОВИ САД, 1. маја - Драма „Принцеза Ксенија од Црне Горе“ аутора и редитеља Радмиле Војводић изазвала је на Стеријином позорју бурне емотивне реакције дијела публике, што је за Округлим столом критике оцијењено као резултат и позоришне вриједности дјела, али и политичког контекста.

Представа у извођењу Краљевског црногорског народног позоришта „Зетски дом“ са Цетиња говори о егзилу династије Петровић, кроз сјећања кћерке краља Николе.

Неподијељено мишљење критике и публике је да врхунац драме представљају изузетне глумачке креације. Принцезу Ксенију у старијим данима тумачила је **Мира Ступица**, а у млађим **Варја Ђукић** док су краљевски пар играли **Михајло Јанкетић** и **Ђурђија Цветић**.

Водитељ Округлог стола **Александар Милосављевић** констатовао је да овај текст говори о тренутку када је историја већ учинила своје, када су актери остали без власти и моћи, али су сачували образ и част, као и наду да ће историја, можда, једном бити коригована.

У представи се, не случајно, појављује снажно интониран патос, па ова документарно грађена хроника о судбини једне владарске породице нуди елементе да се крене у стварање мита, додао је он.

Добривоје Илић је примијетио да није извјесно да ли ће такав текст издржати пробу времена, али је истакао да је он веома потребан нашој драматургији, као што су потребне и друге драме о нашој прошлости да бисмо размотрили међусобне односе и сукобе.

Илић је додао да ова представа, мада буди неке политичке конотације, заслужује да се посматра ван политичког контекста.

Поводом истицања аутентичности података у драми, као и сценографије која користи намјештај из музеја са Цетиња, румунски критичар Валентин Силвестру је примијетио да аутентичност има релативну вриједност када је ријеч о умјетничком дјелу, од којег треба очекивати другачије утиске.

Он је замјерио што је представа сувише „говорна“ и додао да је документарни театар, према његовом мишљењу, у умјетничком смислу театар другог реда. Ауторка је, под утиском значајног предмета драме, занемарила потребу да се драматичност и акција осјете и у представи, сматра Силвестру.

С друге стране, директор **Народног позоришта из Подгорице Благота Ераковић** нагласио је да је ова представа „право позориште“, а да неразумијевање на које је наишла показује да „треба мијењати публику и да се Позорје одвикло од правих представа“.

БИЈЕЉИНА: ОСНОВАН ОГРАНАК ВУКОВЕ ЗАДУЖБИНЕ

ЈЕДИНСТВО СРПСКОГ ЈЕЗИКА

Тежиште активности биће на истраживачком и скупљачком раду, расвјетљавању и научној валоризацији недовољно истражених различитих врста и облика народног стваралаштва.

БИЈЕЉИНА, 1. јуна Вукова задужбина основана је још 1987. године у Београду, са статусом правног лица. У Бијељини је ових дана утемељен први центарални огранак за Републику Српску, који ће помоћи оснивању и ширењу мреже огранака и на другим подручјима Републике Српске. Циљ огранка могао би се свести на унапређењем културе српског књижевног језика, односно његовог јединства, и то награђивање књижевног стваралаштва и научних радова из свих области у којима је Вук стварао, штићењем и чувањем споменика, спомен - обиљежја и других културних радова везаних за живот и дјело Вуково, његових претеча савременика и сљедбеника његовог дјела.

Тежиште активности биће на истраживачком и сакупљачком раду, расвјетљавању и научној валоризацији недовољно истражених различитих врста и облика народног стваралаштва, посебно у Семберији и сусједним подручјима. Основне и средње школе ће се путем сталног секцијског рада бавити проучавањем народног говора у Семберији, односно сакупљањем лирских пјесама у Семберији насталих раније и сада. Посебан програмски садржај биће усмјерен на сакупљање и биљежење пјесама, анегдота, вицева, новокомпоноване музике и других облика народног стваралаштва из овог рата како би се догађаји и личности виђени оком народа сачували од заборава. До септембра ће огранком руководити посебан одбор, а онда ће се одржати скупштина огранка на којој ће се прихватити формално правни статус огранка.

М. ИГЊАТОВИЋ

„ГРАД ТЕАТАР“ У БУДВИ

ПРВИ ПУТ ОПЕРА

●Фестивал ће почети 1. јула на Цитадели извођењем „Кавалерије Рустикане“ Пјетра Маскањија

БУДВА — 1. јуна Иако званичан програм фестивала „Град театар“ још није утврђен, сасвим је извјесно да ће фестивал у Будви почети 1. јула на Цитадели извођењем опере „Кавалерија рустикана“ Пјетра Маскањија у извођењу опере Српског народног позоришта из Новог Сада.

БУДВА: Поћиње на Цитадели

Биће то, како кажу у дирекцији „Градатеатра“, прво извођење опере у Будви, а у извођењу учествоваће више од 150 учесника.

Исте вечери биће отворене изложбе скулптура **Ратка Вулановића** и слика **Драгана Карацића**.

Друге вечери фестивала ансамбл **Српског народног позоришта** из **Новог Сада** извешће оперу **„Пјевци“ Руђера Леонкавала**, а дан касније **хор новосадске Опере** ће извести **„Свечано бдење“ Рахмањинова**. Другог јула, како је планирано, биће свечано отворен и **Трг пјесника**, а први дани јула биће посвећени програмима фестивала „Град театар“ биће дефинитивно утврђен на сједници Савјета фестивала почетком јуна.

ИЗЛОЖБА ХЕРАЛДИКЕ

"ЗНАМЕЊЕ НАШЕГ ИДЕНТИТЕТА"

БИЈЕЉИНА, 1. јуна - У организацији Српског друштва за хералдику, генсалогију, вексилологију и ралеристику „Бели орао“ из Београда, у бијељинској галерији „Миленко Атанасковић“ отворена је изложба под називом „Знамења нашег идентитета“.

- Ово је јединствена прилика да се Бијељинцима прикаже историјат нашег народа кроз грбове, ознаке и знамења. Јер знамо да су то и основне активности овог друштва, рекао је Чедо Матић, секретар за друштвене дјелатности у СО Бијељина, приликом отварања изложбе.

У Републици Српској ово је, иначе, прва изложба хералдичног друштва, а на њој је изложен и званично признат грб града. За посјетиоце изложба ће бити отворена наредних десетак дана.

С. УДОВИЧИЋ

ВЕЧЕРАС У КРАЈИШКОМ НАРОДНОМ ПОЗОРИШТУ

"КОЧИЋЕВИ ПОСЉЕДЊИ ДАНИ"

БАЊА ЛУКА, 1. јуна-У организацији драмске секције Друштва „Змијање“, 2. јуна (четвртак), у сали Крајишког народног позоришта биће изведена представа „Кочићеви посљедњи дани“. Адаптацију, режију, музику, сценографију и костимографију урадила је Гордана Милиновић. У представи учествују глумци Крајишког народног позоришта Бошко Ђурђевић, Раденка Шева и Владо Гавриловић, Горан Јокић из Дјечјег те Драгиша Илисић из Студентског позоришта. За музичку интерпретацију „задужен“ је гуслар Милош Бошновић. Почетак представе је у 19.30 часова.

М.К.

НОВИ САД: „ЗМАЈЕВЕ ДЈЕЧИЈЕ ИГРЕ“

ВИШЕ ОД ДВИЈЕ СТОТИНЕ ПРОГРАМА

●На игре долазе књижевници из Русије, Мађарске, Грчке, Словачке и Бугарске.

НОВИ САД, 1. јуна „Змајеве дјечије игре“, 37. по реду, почеће у Новом Саду 3. јуна - најавио је јуче на конференцији за новинаре директор те манифестације Раде Обреновић.

На Играма ће бити изведено више од 200 програма, уз учешће око 3.500 „малих“ и „великих“ глумаца, а Обреновић је најавио и долазак књижевника из Русије, Мађарске, Грчке, Словачке и Бугарске.

„Змајеве дјечије игре“ су, по ријечима директора, институције од националног значаја и зато ће се програм одвијати у неколико градова - Новом Саду, Сремским Карловцима, Београду, Илоку, Вуковару, Сомбору, Нишу и другим мјестима.

Домаћини овогодишњих игара су књижевници Александар Поповић и Ђорђе Радњић, глумци Стеван Шалајић и Миодраг Мандић Манда, композитор и вокални солиста Ференц Ковач, као и цијело дјечије позориште „Бошко Буха“.

Игре почињу отварањем капија и мини-сајмом играчка у Змајевој улици у Новом Саду.

Фестивал монодраме за дјецу, јединог у свијету, биће одржан по трећи пут 8. 9. и 10. јуна.

ТЕСЛИЋ: ПРОМОЦИЈА ЛИКОВНЕ ГРУПЕ АРТ 5“

ОПЛЕМЕНИТИ ГРАД

● Круна рада ликовне групе је изложба слика отворена у поводу двогодишњице Теслићке бригаде

ТЕСЛИЋ, — Група ликовних радника, припадника Теслићке бригаде, готово од самог почетка рата ствара и оплемењује просторе Теслића. Круна рада Мирослава Поповића, Владе Ристића, Миладина Смиљића, Миленка Јањића и Винке Јовичић била је изложба слика отворена у поводу двогодишњице Теслићке бригаде којом се промовисала ликовна група под називом „Арт 5. У склопу изложбе одржана је и аукција изложених експоната на којој је обезбијеђен приход од близу пет хиљада динара. Та средства усмјерена су у фонд за породице погинулих и ратних војних инвалида. Овом изложбом и аукцијом ликовни стваоци су још једанпут оправдали повјерење које им указују старјешине Теслићке бригаде омогућавајући им и у овим тешким ратним данима несметан рад. Ликовна група „Арт 5“ ће дјеловати у саставу Центра за културу.

Г. ШПИРИЋ

ПОСЕБНА АПОТЕКА У НОВОЈ ВАРОШИ

НАМЈЕНСКИ ЗА БОРЦЕ

У бањолучком насељу Нова варош од јуче ради апотека специјалне намјене. Она снабдјева лијековима борце ВРС, чланове њихових породица, супруге, дјецу и родитеље ако нису осигурани по неком другом основу, породице палих бораца, ратни војни инвалиди из овог рата са преко 60 одсто инвалидности и чланови њихових породица који су остварили право на здравствену заштиту по том основу.

Ове категорије дужне су уз прописно овјерен рецепт показати у апотеци војну књижицу ако је у питању борац. Чланови породица војних обвезника морају показати потврду о учешћу у рату борца по коме остварују право на овај вид здравствене заштите. Потврда не смије бити „старија" од 30 дана.

Руководилац апотеке **мр Верица Тешановић** објаснила је да у овој установи лијекове са листе од 64 лијека који се издају на рецепт могу добити побројане категорије само у случају да тих лијекова нема у војној апотеци, што се доказује печатом на рецепту.

Како је речено на отварању апотеке, тренутно има довољно лијекова за отприлике мјесец дана, што наравно зависи од тога колико ће грађана потражити помоћ у нововарошкој апотеци.

Апотека ће радити радним даном од 8 до 17, а суботом од 8 до 14 часова. Кад ова апотека не буде радила, лијекове за хитне случајеве пацијенти могу подићи у дежурној апотеци Апотекарске установе Бања Лука.

Почетну количину лијекова обезбиједили су „Ветпром", „Крајина-лијек", „Апотекарска установа". Извршни одбор Општине Бања Лука и Јавни фонд за здравствену заштиту РС. Мању количину лијекова усмјерила је општинска комисија за пријем лијекова из хуманитарне помоћи.

Борачка апотека - заслужена предност Снимио: Р. ОСТОЈИЋ

Мр Миленка Вучен, директор Апотекарске установе Бања Лука, рекла је поводом отварања „Апотеке" да је Извршном одбору упућен приједлог да позове привреднике да се укључе у снабдијевање ове установе специјалне намјене. Тако ће борци, њихове породице, породице палих бораца и ини припадници ових категорија бити снабдјевени лијековима.

Апотека у Новој вароши је потпуно самостална у пословању, има посебно материјално задужење и посебан жиро-рачун.

И у овој апотеци лично учешће, такозвана партиципација, износи 20 одсто од набавне цијене лијека. Партиципације су ослобођене породице палих бораца, ратни војни инвалиди са преко 60 одсто инвалидности, рањени борци до завршетка лијечења, дјеца до навршене 15 година, жене које користе здравствену заштиту у вези са трудноћом и порођајем, обољели код којих се перманентно примјењује хемодијализа, обољели од дијабетеса, од малигних обољења, од заразних болести, од ендемске нефропатије, лица обољела од прогесивних мишићних обољења, церебралне парализе и мултиплекс склерозе и сва лица у стању параплегије и квадриплегије, те лица обољела од епилепсије.

Р. КУЛУНЏИЈА

КО СУ БИЛИ ЉУДИ ПО КОЈИМА СУ НАЗВАНЕ БАЊОЛУЧКЕ УЛИЦЕ

ПО ДРУГИ ПУТ МЕЂУ СРБИМА

Сви они који ће трајно или само привремено обитавати у **Улици Саве Мркаља** (раније Бенешева) биће обасјани ријетком земном чашћу. Јер, Божја и земаљска правда испунила се, ево, послије 160 година од смрти овог великог српског културног заслужника, несрећника и мученика. Добио је своју улицу и у највећем српском граду западно од Дрине. Његовим именом прошле су године урешене неке улице у Глини, Топуском и Петрињи.

А ко је био Сава Мркаљ? Руку на срце, мало је данас Срба који умију да одговоре на ово питање! Чак и оних који су се овјенчали ореолом академског грађанина! Пошто су Срби тек у ово потоње вријеме (другог) пријетећег погрома почели да откривају своју прошлост, налазећи под њеним наслагама своје заслужнике и величајнике, чуваре лозе и памћења, мученике и небеснике - и Сава Мркаљ „откривен" је тек недавно. Најприје су га „открили" Срби из Хрватске (1990), окрстивши његовим именом своје прво **Српско културно друштво са сједиштем у Топуском.**

Потом су и неки учени Срби из других српских земљица очистили прашину са Савиних објављених и необјављених списа, и тако се Сава Мркаљ по други пут обрео међу Србљима! У издању поменутог културног друштва из Републике Српске Крајине недавно су штампани и изабрани **Савини списи и пјесме.**

Сава Мркаљ је претеча Вука Ст. Караџића, дакле прав реформатор српске ћирилице. Он је први изустио и написао ону, већ сада скоро народну изреку „Пиши како што говориш", у своме најпознатијем спису „Сало дебелог ера либо азбукопотрес, у коме је изложен концепт реформе српске ћирилице, који ће касније и Вук прихватити и њиме се „окористити". Осим тога, Сава Мркаљ је и први пјесник српског јамба, и претеча „костићевског једанаестерца".

Сава Мркаљ је рођен 1783. г. у Сјеничаку, на Кордуну. Школовао се у Загребу и Пешти. Са 27 година стекао је пуну научну спрему, завршивши студиј филозофије и математике. У своје вријеме важио је за најобразованијег Србина - изузетно је добро познавао лингвистику и Локову теорију о знацима. Говорио је и писао на француском, њемачком, мађарском, грчком и хебрејском језику.

Неприхваћен и осумњичен због предложене реформе српске ћирилице, Мркаљ је доспио у манастир Гомирје, узевши име Јулијан. Павши у депресивно стање, долази у сукоб са братијом, напушта манастир и одлази на пијечење у војној болници у Карловцу, затим у Бечу у болници за умоболне, гдје је умро 1833. г.

Ипак, Срби га нису заборавили. Можда због његовог пјесничког аманета потомцима: **Зло је мучно садашње поднети /Зло нас бивше пече у памети/Будуће већ једе нас...**

А. АНУШИЋ

НА ПРАВНОМ ФАКУЛТЕТУ ОСНОВАН „ФОРУМ РОМАНУМ 3"

ТЕМЕЉИ МОДЕРНОГ ПРАВА

● „Форум романум 3" има за циљ да окупља студенте и професоре које посебно интересују темељи модерног права, римско право, правна историја и њихова веза са модерним правом

У присуству декана и продекана факултета бањолучког Универзитета, судија из правосудних органа, професора и студената, у уторак, 31. маја, на Правном факултету основан је клуб студената под називом „Форум романум 3".

- „Форум романум 3" има за циљ да окупља студенте и професоре које посебно интересују темељи модерног права, римско право, правна историја и њихова веза са модерним правом. Да омогући професорима и студентима да правна питања и правне проблеме којима се баве у свом научном раду излажу јавно на „Форуму". Такође, настојаће да у универзитетској средини омогући разне културне садржаје, као што су изложбе, музички наступи, позоришне представе - рекао је доцент др Никола Мојовић.

Присутне је поздравио и пожелио срећан рад и декан Правног факултета професор др Милош Бабић.

Уважене госте поздравиле су **Љиљана Гламочанин** и **Драгана Радоњић**, студентице које учествују у раду „Форума".

- Не желимо препустити наш живот уобичајеном току већ желимо да га уљепшамо, да креирамо нашу стварност. „Форум романум" је произашао из жеље неколицине студената да проучавају, ослушкују звукове прошлости далеког римског и хеленистичког доба - рекла је Љиљана Гламочанин.

Свечаност формирања клуба студената и професора увеличали су и глумци Крајишког народног позоришта **Добрица Агатоновић-Ага, Раденка Шево и Владо Гавриловић.**

Р. Ш.

ЗА СТАНАРЕ ДЈЕЧИЈЕГ ДОМА „РАДА ВРАЊЕШЕВИЋ"

ПОКЛОНИ ИЗ ЊЕМАЧКЕ

Дјеца дома нису заборављена

Снимио: Р. ОСТОЈИЋ

За 150 станара дјечијег дома „Рада Врањешевић" стигли су вриједни поклони из њемачког града Оберндорфа. Дародавци су брачни пар **Зорић, Ингрид и Зоран,** који су заједно са неколико својих пријатеља Нијемаца прикупили храну, одјећу и обућу и довезли малишанима у Републику Српску.

У марту ове године супруга и ја били смо у овом дјечијем дому - жељели смо усвојити дијете. Том приликом видјели смо да је овој установи неопходна помоћ. Вратили смо се у Њемачку и организовали акцију. Прикупили смо хране, одјевних предмета у вриједности 10 хиљада њемачких марака. Поред овога што смо донијели у Дом, довезли смо и поклоне за моју родну општину Прњавор, као и дарове за ментално ретардирана лица смјештена у Јакешу. Наравно, ово нам није први пут да довозимо помоћ. Откако је рат почео, редовни смо дародавци, а тако ће бити и у будуће - каже **Зоран Зорић.**

На поклонима је људима великог срца захвалио **Данило Пољарац**, директор Дома „Рада Врањешевић"

Р. Ш.

СТУДИО-БАЊА ЛУКА

СРПСКА РАДИО ТЕЛЕВИЗИЈА — СТУДИО БАЊА ЛУКА ПРВИ ПРОГРАМ НА УКТ ФРЕКВЕНЦИЈАМА: 92,7 93,5 96,9 МХз и СТ 1071 КХз

ЈУТАРЊИ ПРОГРАМ - од 6.00 - 9.00
5.55 Најава програма
6.00 Јутарњи Дневник Радио-Београда
7.00 ЈУТАРЊА ХРОНИКА
7.45 и 8.45 ОГЛАСИ И ОБАВЈЕШТЕЊА
8.00 Вијести
9.00 Вијести
9.03 ОБРАЗОВНИ ПРОГРАМ
Од 10.00 - 13.00 ЗАЈЕДНИЧКИ ПРОГРАМ ИЗ СТУДИЈА: Бања Лука, Бијељина и Сарајево
13.00 Вијести
13.05 Фолк-ен-рол
14.00 Вијести
14.30 и 16.30 Огласи и обавештења
15.00 НОВОСТИ ИЗ СТУДИЈА РАДИО-САРАЈЕВА
16.00 Вијести
17.00 АКТУЕЛНОСТИ
18.00 Вијести
19.00 ВЕЧЕРЊИ ДНЕВНИК
19.30 Интермецо
20.00 ВЕЧЕ УЗ РАДИО
21.00 ВИЈЕСТИ
22.00 ВЕЧЕРЊА ХРОНИКА
23.00 Вијести
24.00 Одјава Првог програма

БИГ-РАДИО

6.00 - 8.00 ДОБРО ЈУТРО БАЊА ЛУКО!
8.00 - 12.00 ПРИЈЕПОДНЕВНИ ПРОГРАМ
12.00 - 16.00 БИГ—ШАРЕНИЦА
16.00 - 17.00 К'О НЕКАД У 16
17.00 - 19.00 МУЗИЧКИ ПРОГРАМ
19.00 - 21.00 БИГ-ПРЖИОНИЦА
21.00 - 1.00 БИГ—ТРОЈКА
1.00 - 6.00 БИГОВО ПОНОЋНО ДРУЖЕЊЕ - СА ВАМА ДО ЈУТРА
ВЕСТИ: 7.55, 8.55, 9.55, 10.55, 11.55, 12.55, 13.55, 14.55, 15.55, 16.55, 17.55, 18.55 и 19.55.
БИГОВИ ОГЛАСИ: 8.30, 9.30, 10.30, 11.30, 12.30, 13.30, 15.30, 16.30, 17.30, 18.30, 19.30 и 20.30.

СТУДИО А

● Програм емитује на УКТ фреквенцији 102 МХз
6.00-Јутарњи програм. 9.00-Пријеподневни часови студија А. 12.00-Народњаци, сад сте нам у шаци. 16.00-Техно, диско, денс. . . 18.00-Народњаци. 20.00-Роксцена. 23.00-Избор слушалаца током дана. 00.00-Ноћни програм. 04.00-Инструментална и озбиљна музика.

СВЕ ТЕЖЕ ГАЗДОВАЊЕ КНЕЖЕВСКИМ ШУМАМА

ШУМЕ НА УДАРУ МЕШЕТАРА

● Умјесто Дрвне индустрије „Омар" ДД. како је речено актом о оснивању Јавног предузећа шумарства „Српске шуме", предност у куповини имају приватни мешетари. Шта о томе каже Борис Рељић, директор „Омара"?

КНЕЖЕВО, 1. јуна - Јавно предузеће шумарства „Српске шуме", које је, да подсјетимо, основало Ратно предсједништво Републике Српске јула 1992. на основу Закона о шумарству бивше БиХ, има између осталог циљ да се оствари складнији развој на подручју шумарства, прераде и промета дрвета и заштити неконтролисано одлијевање дрвних сортимената из Републике Српске. Наглашено је да приоритет у куповини шумских сортимената имају предузећа дрвне индустрије на дотичном шумском привредном подручју под равноправним тржишним условима.

Управо о томе како се ова и овако прописана правила проводе у пракси на шумско-привредном подручју општине Кнежево разговарали смо са **Борисом Рељићем**, директором Дрвне индустрије „Омар" ДД Кнежево.

- Ради бољег разумијевања, најприје ћу рећи да смо утрошили много драгоцјеног времена и труда док смо 1990. године формирали ШИП „Омар" обједињавањем предузећа дрвне индустрије и погона Шумарства. Убрзо послије тога, актом Владе РС јула 1992. године, услиједио је захтјев о оснивању јавног предузећа Шумарства Републике Српске, којим се наложило раздвајање шумарства од индустријске прераде дрвета.

- Као јединствено шумско-индустријско предузеће постојали смо и пословали до првог јуна 1993. године. Уз претходне припреме извршено је раздвајање ова два предузећа. Бивши погон „Чемерница" постао је самосталан (задржавши назив **„Чемерница"**), а наше предузеће дрвне индустрије задржало је назив **„Омар"**. Диобни биланс, нажалост, још није обављен. У низу покушаја да то учинимо радници „Чемернице" су 31. маја прошле године одбили приједлог диобе.

- Рељић даље каже:

- За снабдијевање пиланском обловином наше предузеће наилази на тешкоће, па и неспоразуме. Тек у августу ове године преузели смо 800 кубика обловине од „Чемернице" слабијег квалитета, углавном вјетроизвала. Истина, до тада обловину нисмо ни тражили, јер смо у кругу предузећа располагали количином од три до четири хиљаде кубика обловине. Обраћали смо се Скупштини општине са захтјевом да нам уступи шуме исељених приватних лица по важећим цијенама и експлоатацији коју би наше предузеће вршило по прописаним шумским стандардима. На фебруарском засједању ове године СО је одбила доношење такве одлуке. Шумарија нам и даље условљава куповину старе обловине на Влашићу, углавном декласиране, које има 30 до 40 хиљада кубика. Скупштина општине је, међутим, дозволила сјечу ближих шума приватним лицима.

- Волио бих да одборници, и с њима шумарски стручњаци, виде како сада изгледају приватне шуме које „неки трећи" експлоатишу и да процјене каква и колика је штета учињена овој општини. Уз то још и ова тврдња: да приватници „циркуларисти" плаћају шуму по важећим цијенама, да плаћају како ваља све трошкове резања, да плаћају све друштвене обавезе, сигурно је да не би имали рачуницу од таквог посла. А сви режу и свима се тај посао исплати. Зашто? Зато што разним муљкама и трансакцијама добијају много већу количину обловине од уговорене и што не плаћају све прописане обавезе. Што се тиче шуме коју нико не штити, ради се, очито је, све без икакве контроле.

Ако је све тако како смо чули од директора Рељића, а по свему судећи то јесте тако, јер је тај шумски хаос у Кнежеву свакоме добро видљив, онда су циљеви оснивања предузећа Шумарства у пракси Кнежева на дијаметрално супротној страни. Ти циљеви тренутно у пракси нису „складни развоју шумарства", „неконтролисано одлијевање шуме", „заштита шума" „предност дрвној индустрији" и слично. Испред свих тих циљева овдје је крађа и хаос богаћење појединаца оних анонимних или оних појединаца у врху општинске власти и појединих страначких лидера. У држави без реда, закона и одговорности овдје неће бити ни мало случајно ако дође до те еколошке шумске катастрофе.

Ђорђе ПОПОВИЋ

ЧЕЛИНАЧКА ФАБРИКА КРЕЧА ОБУСТАВИЛА ПРОИЗВОДЊУ

ПОРЕЗИ ВЕЛИКО БРЕМЕ

Фабрика креча „Хидрат"

ЧЕЛИНАЦ, 1. јуна — Фабрика креча „Хидрат" из Челинца једина је очувана фабрика те врсте у Републици Српској.

У овој фабрици је, послије двогодишње паузе, у марту поново покренута производња. **Након двомјесечног рада, у јеку грађевинске сезоне, како је креч дефицитарна роба на тржишту српских земаља, поново долази до гашења пећи у „Хидрату".**

По ријечима директора **Светислава Ђурића** до тога је дошло због тешкоћа у набавци технолошког горива које је први пут оптерећено порезом по највећој стопи и акцизом.

То је довело до диспаритета у цијени, па је креч из „Хидрата" за 60% скупљи од креча произведеног у Србији. Оваква неконкурентна роба доноси губитак око 30.000 динара мјесечно.

Узалуд су се у „Хидрату" надали измјени пореских стопа, умањењу акцизе и ријешењу повлаштења на мазут. Тај акт на засједању Скупштине Србије ни овог пута није изгласан.

Нову наду пружа најављени нови закон о порезима, до његовог изгласавања мировање машине и траке у „Хидрату".

Б. МАКСИМОВИЋ

РАДИО

ЧЕТВРТАК, 2. јуна

„СИМ" РАДИО-БИЈЕЉИНА

● Програм емитује на ултракратким таласима 89.5, 96.9 МХз и на средњим таласима 1197 КХз

6.00 — „Добро јутро" 7.00 — Вијести (сваки сат петоминутне вијести), 8.10 — „С пјесмом је лакше", 9.10 — СИМ-ЕКО (маркетинг), 10.00 — Заједнички програм из студија Бл, Бн и Са, 13.10 — Вијести на енглеском језику, 13.30 - Интервју дана, 14.00 — СИМ-ЕКО, 15.00 Новости дана, 15.40 — Мини-концерт, 16.05 — СИМ-ЕКО, 17.00 — Преглед догађаја дана, 18.05 - Покидне везе, 19.00 — Вечерње новости, 19.30 — Музика, 19.55 - Одјава програма.

СРПСКИ РАДИО-БРЧКО

● Програм емитује на УКТ фреквенцији 94.8 Мхз и на средњем таласу 1485 КХз

8.00 — Најава програма, 8.15 — Информације са ратишта, 8.30 Огласи и објештења, 8.35 — Музички дијалог, 9.00 — Вијести Радија РС (сваки сат времена), 9.30 — Вијести СРБ, 10.10 — „Десетка", емисија колажног типа 12.00 — Поподневне новости Радија РС, 13.05 — Најава програма, 13.30 - Музичка емисија, 14.00 — „Поруке слушалаца", 15.00 — Новости Радија РС, 16.00 — Дневник СРБ, 16.45 — Оглас и обавјештења, 17.00 — Друго издање емисије „Поруке слушалаца", 18.00 — Одјава програма

СРПСКИ РАДИО — ГРАДИШКА

● Програм емитује и УКТ 96,8 МХ и средњем таласу 1485 КХз

5.55 — Најава јутарњег програма 6.00 — Дневник 6.00 — 9.00 — Јутарњи програм 7.00 - Вијести 8.15 — Радиокалендар 8.30 — Огласи и обавјештења (сваких 60 минута) 8.55 - Вијести (сваки сат петоминутне вијести) 9.00 - Маркетинг (сваких 60 минута), 9.05 - Бисери изворне музике 9.30 — Потрошачки барометар 10.05 — Гост у студију 12.00 — Вијести 12.10 — У забавном тону 14.05 — За сваког понешто 16.00 — Хроника 16.30 — Заиграјмо, запјевајмо 17.05 — Привредни тренутак 18.00 - Одјава програма

СРПСКИ РАДИО-ПРЊАВОР

Програм емитује на УКТ фреквенцији 98.3 и 102,3 МХз и на средњем таласу 1341 КХз

5.50 — 10.00 Јутарњи програм, 13.00 — Најава дневног програма, 13.02 Хит дана, 13.05 — „Пробуди се, Србине" Отаџбинске пјесме, 13.30 — Вијести, 13.33 — Рођенданска честитка, 13.36 Маркетинг, 14.00 Дежурни радио, 15.00 — Новости дана Радио-Београда, 15.40 — Забављају вас... 16.00 Дневник СРП, 16.20 — Инструментална музика, 16.30 — Гост - уредника 17.00 Са прве линије фронта, 17.10 — Из школских дана 17.30 — Вијести, 17.33 - По вашем избору - поруке и поздрави припадницима ВРС, 18.55 — Временска прогноза 18.59 Вечерњи дневник Радио-Београда, 19.40 Забавна музика, 20.00 „Војничка ноћ" (БЛ) до 00.00

СРПСКИ РАДИО—ТЕСЛИЋ

● Програм емитује на УКТ фреквенцији 99,3 МХЗ и на средњем таласу 657 КХз

7.00 — „Јутро", јутарњи програм, 9. „Бисери изворне музике" Емисија народне музике, 9.55 Вијести СРТ, 10.00 Реемитовање вијести свака два сата, 10.05 Отворени радио, 11.55 Вијести, 12.00 — Реемитовање вијести, 12.20 Поподневни музички интермецо, 13.00 Пауза у емитовању програма, 14.00 „Старе стопе усорскг православља, 15.00 Реемитовање вијести, 15.30 Поподневни музички интермецо, 16.30 Информативни преглед, 17.00 По подне са вама, 19.00 Реемитовање вијести, 19.30 Музика из нашег студија, 20.00 „Културни идентитет, 22.00 Одјава програма.

ХРОНИКА БРЧКОГ

Из центра Брчког

ПРИПРЕМЕ ЗА ЖЕТВУ

БРЧКО, 1. јуна - Чланови Извршног одбора Скупштине општине Брчко на јучерашњој сједници највише пажње су посветили плану обављања жетве јесењих и јарих житарица на подручју општине. Овај важан посао, који ће услиједити за непун мјесец дана, ваљало би обавити у што краћем року, с обзиром на ратне услове, наглашено је на сједници, премда постоје велики изгледи да се појаве и бројни проблеми везани за обезбјеђење горива и репроматеријала неопходних за несметан рад комбајна.

На подручју брчанске општине јесенас је на имањима државног сектора као и на имањима пољопривредника, засијано укупно око три хиљаде хектара пшеницом, зоби и јечмом. Очекивани принос је 8.500 тона, а у самој жетви биће ангажовано четрдесет комбајна.

СТИПЕНДИЈЕ ЗА ДЈЕЦУ ПОГИНУЛИХ БОРАЦА

Још једна група дјеце погинулих српских бораца, припадника **Прве посавске бригаде**, пуковника **Милорада Кутлешића**, ових дана примиће своје стипендије. Ове принадлежности за укупно 106 дјечака и дјевојчица старости до 12 година из Брчког, обезбјеђује **Хуманитарни фонд „Семберија и Мајевица"** из швајцарског града **Лугана**, а висина мјесечних износа је 50 њемачких марака.

Оснивачи овог хуманитарног фонда, из кога су у Брчко безброј пута допремљене најразличитије хуманитарне пошиљке, су брачни пар **Гостић** из Брчког, док се о дјеци погинулих бораца и њиховим стипендијама брине тета **Даринка Кокановић**, која је такође чланица овог фонда и која је све поменуте пошиљке усмјеравала управо у Брчко, у централни посавски град у Републици Српској.

КЊИЖЕВНО ВЕЧЕ О ПАВИЋУ

У организацији **Српског просветног и културног друштва „Просвета"** из Брчког синоћ је у **Аматерском позоришту „Васо Пелагић"** одржано књижевно вече посвећено **Милораду Павићу**, писцу који је чак три пута предложен за додјелу Нобелове награде за књижевност.

Одабране одломке из Павићевих дјела: **„Хазарски речник", „Предео сликан чајем" и „Унутрашња страна ветра"** интерпретирали су ученици чланови „Просвете", док су цјелокупан пројект уобличиле три жене - професорице: **Душанка Касавица, Наталија Томић и Нада Мујачић.**

Књижевно вече било је и занимљиво и добро посјећено.

Аница РАДИЋ—САВИЋ

ТРЖИШТЕ И ЦИЈЕНЕ У СЕМБЕРИЈИ

ДОБРА И РАЗНОВРСНА ПОНУДА

БИЈЕЉИНА, 1. јуна — Као да су посљедње кише још више подстакле пољопривреднике Семберије да на зелену пијацу у Бијељини изнесу још више својих производа.

— Ево прегледа цијена:

Краставци су нуђени за 2, јагоде за 1,50, млади кромпир, 1,50, трешње 2, парадајз 3, а купус 1 динар за килограм.

Од јужног воћа нешто је мање било банана, које су продаване по 2,50 динара. Литар млијека коштао је 70 пара, а 6 јаја могло се добити за динар.

Понуда је у односу на потражњу била нешто већа, јер пензије за април још нису подијељене.

М.И.

ПОЉОПРИВРЕДА У ДЕРВЕНТСКОЈ ОПШТИНИ ДОБРО СТАРТОВАЛА

СЈЕТВА БОЉА ОД ПЛАНА

ДЕРВЕНТА, 1. јуна - Овогодишња прољећна сјетва на подручју дервентске општине обављена је на 5.516 хектара ораничних површина. Највише јек засијано кукуруза. Планом је било предвиђено да се овог прољећа на подручју општине засије 4.500 хектара на индивидуалним посједима и око 400 хектара на друштвеним газдинствима.

Захваљујући доброј организацији план сјетве је премашен за око 22 одсто. Истина, сјетва је обављена углавном на индивидуалним парцелама, док је у друштвеном сектору само 33 „Ливада" засијала око 50 хектара кукуруза.

По ријечима **Мире Симића**, секретара Општинског секретаријата за пољопривреду, општина је свима онима који су намјеравали да овог прољећа своје њиве засију пољопривредним културама помогла на разне начине. Тако је за око 500 домаћинстава обезбијеђена бесплатна нафта, као и сјеме (ријеч је о породицама погинулих бораца, инвалидима и социјално угроженим лицима), док је онима који немају своју властиту механизацију обрада земљишта обављена преко цивилне заштите.

Посебна помоћ пружена је у селима на подручју дервентске општине која су највише страдала у овом рату као и избјеглицама које су се настанили у селима.

У Скупштини општине нам је речено да се овдје благовремено почело са припремама за жетву пшенице. У жетвене радове биће укључена 33 комбајна, што ће бити довољно да се овогодишња љетина на вријеме спреми у амбаре.

Б. ТЕОФИЛОВИЋ

СВЈЕТСКО ПРВЕНСТВО У ФУДБАЛУ САМО ШТО НИЈЕ ПОЧЕЛО АЛИ ...

АМЕРИКАНЦИ НЕ ДАЈУ "НИ ПЕТ ПАРА" ЗА "БУБАМАРУ"

● По свему судећи, утакмице ће се играти само за туристе који ће овдје доћи да би буљили у облакодере, чудећи се непрекидној вреви у њујоршком мултинационалном лонцу и слушали грају на дванаест различитих језика

ЊУЈОРК, - Можда бисте помислили да је то стална тема разговор Њујорчана ових дана - највеће свјетске фудбалске звијезде које ће да покажу своје мајсторство у „највећем граду на свијету" и то на највећој фудбалској представи, Свјетском купу.

Погрешно.

Отворено говорећи, до дана данашњег нико осим невеликог броја горопадних досељеника из европских „фудбалских"земаља, затим њујоршких хотелијера, туристичких агената, продавача спортских рекви-

Њујорк: Већи интерес за хомосексуалце него за фудбал

зита, дјечурлије у „етничким" предграђима и понеке међународне компаније - не даје „ни пет пара"за свјетску фудбалску смотру. Мада су, што се овдје сматра необјашњивом тајном, улазнице за све утакмице у Њујорку, осим једне - распродате.

САМО ЗА ТУРИСТЕ

Туристички експерти тврде, јавља Ројтер, да би Њујорк могао да заради око 450 милиона долара од пола милиона љубитеља фудбала који желе да виде утакмице, Италија - Ирска, Ирска-Норвешка и Норвешка - Италија. Карата има још само за утакмицу Саудијска Арабија - Мароко.

По свему судећи, утакмице ће се и играти само за туристе који ће овдје доћи да би буљили у облакодере, чудили се непрекидној вреви у њујоршком мултинационалном лонцу и слушали грају на дванаестак различитих језика...

Они прави Њујорчани разговарају о другом спортском догађају, заказаном за крај јуна, кад и прве утакмице Свјетског фудбалског купа у једином америчком граду у којем ма штошта је сувише - никад није и доста. Увијек - још, још, још...

ХОМОСЕКСУАЛЦИ АТРАКТИВНИЈИ

Тај догађај су, вјеровали или не четворонедјељне Четврте спортске игре - хомосексуалаца на којима ће да учествује око 10.000 представника и представница ове необичне људске феле из 40 земаља. Тим поводом, тема резговора су и масовне демонстрације хомосексуалаца, заказане за 26. јуни, на којим ће, како се очекује, учествовати око 300.000 представника „топле браће" и „топлих сестара", који ће марширати на Манхатан. Они на тај начин желе да обиљеже 25-годишњицу сурове полицијске рације у једном ноћном локалу хомосексуалаца - „Крчма камени зид" у предграђу Гринич Вилиџ - која је била повод за пансирање покрета за признавање, односно легализовање њихових односа широм свијета.

Постоји, међутим, још један разлог што фудбалери неће бити атрактивни за Њујорчане: истини за вољу, утакмице се неће играти у Њујорку, него на стадиону лоцираном преко пута Ситија, с оне стране ријеке Хадсон, у држави Њу Жерси гдје је становништво више наклоњено „најважнијој споредној ствари на свијету", јер се тамо уопште мало шта догађа. Уз то, стадион је подигнут на - мочварном земљишту. Тај податак није сметао америчкој пошти да емитује 60 милиона специјалних поштанских марака, посвећених Свјетском фудбалском купу, на којима је приказана и панорама Њујорка.

ПЕЛЕОВ САН

Иначе, Њу Џерси је био домаће боравиште најпознатијег тима одавно покојне Сјеверноамеричке фудбалске лиге - „Космоса", тима у којем је славни Пеле својевремено играо и у њему завршио своју бриљантну фудбалску каријеру. Чувени Бразилац је сањао да подстакне „фудбалску револуцију" у земљи кошарке, безбола, америчког фудбала и хокеа на леду, али то му је остао само - сан.

Истина, за посјетиоце утакмица Свјетског купа резервисано је више од 80 хотела, обезбијеђен им је суперпревоз и учињено је још много тога што треба да им „уљепша" боравак у Њујорку.

Остаје, међутим, чињеница да ће се њихова и тумарања свјетских фудбалских звијезда једно вријеме неизбјежно укрштати са „глуварањем" хомосексуалаца под топлим јунским сунцем.

ОТКРИЋА У МЕДИЦИНИ

УДИСАЊЕ ПАРЕ НЕ ЛИЈЕЧИ ПРЕХЛАДУ

Удисање паре, традиционални лијек против прехладе, нема никакав стварни терапеутски ефекат, утврдили су амерички истраживачи.

Двије студије објављене у најновијем броју часописа америчког љекарског друштва доказују да пацијенти који су удисали пару нису брже излијечили прехладу, иако им је нос тренутно био мање запушен, од оних који нису примјењивали инхалирање.

Увјерење да се инхалирањем загријава слузокожа носа и тиме инхибирају риновируси који изазивају прехладу нема никакву научну потврду, закључили су аутори студије подсјећајући да још није пронађен прави лијек за најобичнију прехладу. Највише наде се полаже у нове технике добијања вакцина путем генетског инжењеринга које би биле ефикасна заштита од неких најчешћих типова риновируса.

ВЛАДИКА НИКОЛАЈ ВЕЛИМИРОВИЋ:

"СРПСКИ НАРОД КАО ТЕОДУЛ" (6)

ГРЕШНИК У ПОКОЈНИКА

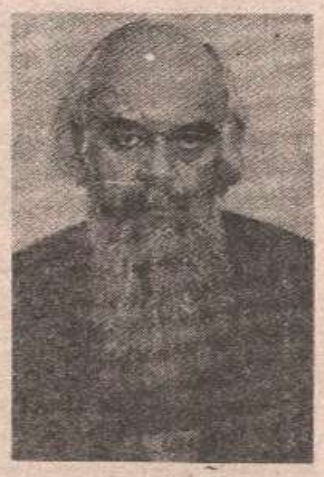

●Неки од Немањића грешили су као људи по људској слабости, али су се кајали за грехе и умирали као покајници

40. Ми поменусмо одбрану праве вере и зидање задужбина од стране српских владара као њихову службу Богу, као њихову Теодулију. И ако су то све ствари велике и значајне, оне нису једини начин богослужења српских владара и великаша. Било је и других начина. То су углавном дела милосрђа према малим и сиротим, и праведне заштите свих страдалника на правди. При својим задужбинама у Солуну, Цариграду и Јерусалиму, краљ Милутин је отварао склоништа за старе и убоге, хранилишта за гладне и пријуте за болесне и недужне. То је познато из историје овога великог владара. Тим пре морао је он подизати такве установе при својим задужбинама у самој Србији. Како он тако и остали велики задужбинари.

41. Оти, чудни Творче, безбројних чудеса,
Коме верно служе ангелска небеса,
Престоли и силе, господства и власти,
Што владају моћно над сваком области,
Серафими страшни, пламенови бели,
Херувими моћни, слични хитрој стрели,
И сунце и луна и звездана кола,
И све живе твари што са твога стола,
Хране се и поје и твој ваздух дишу,
Кажи зашто људи на Тебе уздишу?
Зашто Тебе чине за зло своје кривим,
Тебе што их ствари и чиниш их живим?
Но хвала Ти Творче, вечна хвала Теби,
Што нам оце наше Ти привуче себи,
Те служише Теби не жалећи ноге
И стројише Теби не жалећи ноге
И стројише Теби задужбине многе,
Вере браниоци, бедних храниоци,
Твоји раби бише наши славни оци,
Богати пред светом, пред Тобом убоги,
Милосни спрам других, а спрем себе строги,
Нит' сујетни бише, нит' ходише слепо,
И круне и злато сматраше за пен'о,
Да би само Теби верно послужило
И по смрти својој близу Тебе били
У вечном животу, у вечној светлости,
Где нема ни смрти, беде ни жалости.

ХРИСТОБОРАЦ У СВЕЦА

42. Пишу историчари како су неки Немањићи били велики грешници, како је брат издао брата, брат борио се против брата, отац ударао на сина, син на оца. То није неистина, али је неистина да је то и само то био цео садржај њихова живота, да је то био њихов животопис. Они причају причу донекле али не до краја. Као кад би Свети Лука историчар апостолских дела испричао о Савлу како је ватрено гонио хришћане, па ту застао и свршио причу не испричавши други део, тј. како се Савле обратио у Павла, гонитељ у апостола, грешник у покајника, христоборац у свеца.

43. Заиста неки од Немањића грешили су као људи по људској слабости, али су се кајали за грехе и умирали су као покајници. Не знамо за Вукана да ли се покајао, зато је и остао ван славе и ван календара, јер је устао против своја два света брата и везивао се за Римску цркву. Због тога је окарактерисан као издајник, и као праобраз свих издајника српских, и то увек са истим именом: Вукан, Вук, Вукашин, Вујица. Међутим, Драгутин се покајао због свога устанка против брата Милутина, замонашио се и као монах Теоктист веригама се обложио у покајању и искушењу. И сазидао је неколике предивне цркве у славу Божју као: Озрен, Тавну, Рачу, Лозницу и цркву у Ариљу. И посветио се. Зашто српски историчари не допричају причу до краја? А крај дело краси, вели српски народ.

НЕСРПСКИ МРАК

44. Кајао се и краљ Милутин због греха према сину своме Стевану, и горко оплакивао свој грех пред игуманом манастира Пантократора, у коме је ослепљени Стеван приморан био да борави. И посветио се Милутин не као грешник него као покајник, и не као покајник само по речи него још више на делу, служећи Господу своме Христу до краја свога дугог века. Ниједан од модерних историчара српских није се задржао на ономе што је најкрупније и најважније у погледу личности овога славнога краља, наиме, да се посветио и да бугарска престоница Софија чува његово тело као своју највећу светињу. Не виде то они, јер је нехришћански и несрпски мрак замрачио њихов духовни вид. Они не опраштају грех ономе коме је Бог опростио и кога је Бог чак и посветио.

Не може се историја српског народа писати само мастилом, него и крвљу и сузама из срца.

45. Кајао се и цар Душан због свог греха према родитељу своме Стефану Дечанском. Али грех сина према родитељу тежи је од греха брата према брату, и од греха оца према сину. Душан је остао велики и славан, али се није посветио, тј. постигао је највишу славу земаљску, али не и највишу славу небеску. Но иако се није посветио, верујемо да му је Бог опростио грех због његове огромне и неуморне службе Богу. Јер је био покајник. И јер је подизао многе задужбине, чинио безбројна дела милосрђа, штитио манастире и сваку правду својим строгим законима. Свету Гору оснажио је и осигурао, а цео хришћански Балкан бранио је од некрста, и у крсташком рату за хришћанство на Балкану страдао. Заиста, и ако је учинио у младости велики грех према родитељу своме, био је до краја живота сјајан и веран слуга Христов на делу и у страдању, потписујући се увек као раб Христа Бога и жртвујући себе за крст часни и златну слободу хришћанску свих балканских народа.

У сутрашњем броју:
За крст часни
и слободу златну

ФУДБАЛ

КАД СЕ НЕ МОЖЕ РЕВАНШ-УТАКМИЦА БАРАЖА ИГРАТИ У БАЧУ, ОНДА

БОРАЦ ХОЋЕ У БАЊУ ЛУКУ

● Упутили смо захтјев ФСЈ, односно његовом секретару Бранку Булатовићу да реванш-утакмицу баража играмо на Градском стадиону у Бањој Луци. Очекујемо одговор - каже Милорад Славнић, директор Борца.

ХАЛО, ЈОВО ПОПОВИЋ: Милорад Славнић, директор Борца

БАЊА ЛУКА - На Градском стадиону нису баш били превише ни узбуђени ни изненађени изјавом **Јове Поповића**, комесара за безбједност ФСЈ, да другоплигаш реванш-утакмицу неће моћи играти у Бачу.

- Ништа нас више не изненађује. Ко зна, можда неко и хоће да не играмо уопште у баражу - ријечи су Милорада Славнића, директора бањолучког другоплигаша.

● Да ли је неко из ФСЈ обишао игралиште ФК „Тврђаве" у Бачу?

- Не, до јуче нико. О томе ме обавијестио наш спонзор Марко Јовешић. Истина, кад је Борац одабрао Бач за своју базу били су људи из ФСЈ, уочили неке недостатке на игралишту, али и дозволили да играмо другоплигашке мечеве. Од тад нико више није долазио.

● Па, како Поповић онда може да тврди да се не могу такмиче играти у Бачу.

- Не знам. Можда он види из Београда шта се ради у Бачу. Опет, кажем ни Јово Поповић, ни чланове поткомисије за преглед терена нису долазили у Бач. Нико? Бар до јуче.

● Гдје ће Борац играти реванш-утакмицу баража?

- Већ смо тражили да играмо у Бањој Луци на Градском стадиону. Упутили смо захтјев ФСЈ, односно његовом генералном секретару Бранку Булатовићу. Очекујемо одговор.

● Ако он буде негативан, баш као и за Бач?

- Не знам, не знам. Негдје ћемо играти, али гдје то је сад неизвјесно. Можда Јово Поповић има мјесто гдје ћемо играти у баражу - узоснмјех ће Милорад Славнић, директор Борца.

КАРТОНИ СЕ ОДМАХ ОДРАЂУЈУ

У бањолучком другоплигашу су били у недоумици да ли се парни картони морају одмах одрађивати или се може бирати.

Више дилеме нема: играч који има два жута картона мора их одмах одрадити.

Према томе за Борац у првој утакмици баража неће моћи играти „пожутјели" **Милорад Билбија, Синиша Трницић и Коста Бањац.**

БАЧ БЕЗ БАРАЖА

Борац неће моћи играти утакмицу баража у својој старој бази - Бачу. Тако бар тврди Јово Поповић, Комесар за безбједност Фудбалског савеза Југославије.

- Одлука је дифинитивна. Никакве жалбе не помажу. Борац ће морати потражити своју нову базу, јер у Бачу не постоје услови не само да би се играле утакмице баража, него и другоплигашки сусрети - тврди Поповић.

СВЈЕТСКО ПРВЕНСТВО У ФУДБАЛУ

КЛИНТОН НА ОТВАРАЊУ

ВАШИНГТОН, 1. јуна (Ројтер) — Предсједник САД Бил Клинтон присуствоваће церемонији отварања Свјетског фудбалског првенства 17. јуна у Чикагу, саопштили су данас представници Бијеле куће у Вашингтону.

Такође је саопштено да ће потпредсједник САД Ал Гор присуствовати финалној утакмици шампионата, која се игра 17. јуна на стадиону „Оранж боул" у Пасадени.

ПОЛУФИНАЛЕ КУПА БАНИЈЕ И КОРДУНА

ТАРБУК ЗА ФИНАЛЕ

ГАВРИЛОВИЋ - ПЕТРОВА ГОРА 1:0 (0:0)

СТАДИОН: „Гавриловића". Гледалаца: 500. Стријелац: Тарбук у 70 минути. Судија: Драган Кордић (Костајница) 7

ГАВРИЛОВИЋ: Кекић 9, Драгић 7, Томовић 8, Очигрија 7, Корасић 7, Љубичић 8, Мирјанић 6, Тарбук 7, Стијеља 7, Чугаљ 7, Јуић 7, Драгаш 6.

ПЕТРОВА ГОРА: Корку 8, Козлина 6, Мил.Цревар 5, Драгић 6, Бјеливук Мио, Цревар 6, Вукас 7, Тепшић 6, Малић 5, Марковић 6, Кнежевић 6.

ИГРАЧ УТАКМИЦЕ: КЕКИЋ (Гавриловић)

ПЕТРИЊА. Фудбалери петрињског Гавриловића заслужено су се пласирали у финале купа Баније и Кордуна. Петрињци су голом резервисте Тарбука у 70 минути савладали реномираног ривала 1:0. Домаћини су кренули агресивно и већ у првих 15 минута су створили три идеалне прилике. У петој минути изненада се нашао у шанси центарфор **Гавриловића Далибор Чугаљ** и вратар **Коркут** је остао несавладан. У 10. минути послије муњевите контре домаћина хитроноги **Драгаш** се није најбоље снашао пред противничким голом. Петрињци су 15. минути имали најбољу шансу у првом дијелу, али је везиста Гавриловића **Стијеља** трајаво шутирао. Потом су тереном доминирали гости из Војнића, и у том периоду створили су пар повољних прилика. Војнићани су у 25 минути преко **Кнежевића** били у шанси да дођу у водство и најбољи појединац на утакмици голман домаће момчади **Кекић** је био на висини задатка. До краја полувремена вођена је рововска борба на средини терена, и није било изразитије прилике за постизање гола. У другом полувремену брињиво је феноменални чувар мреже Гавриловића **Кекић**, који је у пар наврата показао да се ради о изврсном вратару. Гол одлуке постигнут је у 70. минути. Стријелац је био резервни фудбалер **Тарбук** након што га је упослио **Томовић**. До краја утакмице гости су покушали да изједначе, али је на голу стајао сјајни **Кекић**. Главни дјелилац правде **Драган Кордић** из Костајнице одлично је обавио свој дио посла, осим у оном моменту када је непотребно искључио фудбалера Гавриловића **Стијељу**, а није имао храбрости да покаже пут у свлачионицу агресивном голману **Коркуту**.

Б. САМАРЏИЈА

МИХАЈЛО БОШЊАК, ТРЕНЕР ПЕТРОВЕ ГОРЕ

ЧЕСТИТКА ОД СРЦА

Никола Јекић, шеф стручног штаба „Гавриловића"

- Захваљујем публици која је дошла у великом броју да нас бодри у нашој најтежој утакмици. Задовољан сам игром својих пулена, а посебно залагањем на терену. У финалу очекујем још бољу и квалитетнију партију, и надам се да ћемо тријумфовати у финалу.

Милорад Томовић, капетан Гавриловића:

- Била је тешка и тврда утакмица. Заслужено смо побиједили и отишли у финале.

Михајло Бошњак, шеф стручног штаба Петрове Горе:

- Били смо бољи током свих 90 минута, а побиједила је она момчад која је више жељела тријумф. Фудбалерима Гавриловића од срца честитам на уласку у финале купа Баније и Кордуна.

Боро САМАРЏИЈА

СТРЕЉАШТВО

У СУСРЕТ ПРВОМ ФИНАЛУ КУПА РЕПУБЛИКЕ СРПСКЕ У СТРЕЉАШТВУ

НАЈБОЉИ НА ОКУПУ

Ово такмичење одржаће се на Омладинском стрелишту Раковачке баре. Учешће најавила екипе из: Теслића, Бијељине, Српске Костајнице, Козарске Дубице, Сводне, Пала и Бање Луке

БАЊА ЛУКА — Поред два првенства државе у стрељаштву која су организовали, и више него успјешно реализовали, спортски ентузијасти Стрељачког клуба Козара са **Ацом Мудрињићем** на челу, увелико се спремају за још једно првенство. Организују и први финале Купа Републике Српске и Републике Српске Крајине у стрељаштву, који ће се одржати 4. јуна 1994. године на Омладинском стрелишту Раковачке баре. Очекује се учешће шест клубова: **Геофон** (Теслић), **Пантери** (Бијељина), **Бања** (Српска Костајница), **„Милан Пилиповић"** (Козарска Дубица), **„Лазо Лазић"** (Сводна), **Романија** (Пале) **и домаћин Козара** (Бања Лука), који ће одмјерити „око соколово" на мушици серијске ваздушне пушке у свих шест категорија.

БОРИЋЕМО СЕ ЗА ПРВО МЈЕСТО

Стрељачки клуб Козара на првом финалу Купа наше државе заступаће: у сениорској конкуренцији **Бошко Благојевић и Маја Дрњак**, у јуниорској **Синиша Никодиновић и Татјана Буховац**, а код пионира **Синиша Шицар и Бранкица Бркић.**

- Признања за успјешно одржана два првенства у прошлој и овој години унијела су доста ведрине у суморне дане које проживљава организатор првенства, Стрељачки клуб Козара, због недостатка опреме, квалитетних дијабола и другог материјала, али су стријелци поред тога великим ентузијазмом ушли у нове планове - ријечи су Петра Црнатка, предсједника Стрељачког савеза Републике Српске.

Послије дуже паузе, почетком 1992. године клуб је почео да ради. Броји 250 стријелаца који су окупљени у школи стрељаштва, а од тога 65 се активно такмичи.

На два првенства освојили су 20 медаља, а седам пута су екипно заузели прво мјесто. Узданице клуба су: **Синиша Никодиновић, Синиша Шицар, Младен Тубић, Драшко Зрнић, Дејан Шкорић, Бранкица Бркић, Татјана Буховац, Маја Дрњак, Биљана Митровић и Александра Загорац.**

Републику Српску заступали су и на Отвореном првенству Југославије. У доста јакој конкуренцији пионира (екипно) освојили су пето мјесто високим резултатом од 518 кругова, с обзиром на то да се ради о такмичарима који се баве стрељаштвом тек пет мјесеци. На овом првенству у појединачној категорији код пионира бронзаном медаљом, са 180 кругова, окитио се **Синиша Никодиновић**, што је велики успјех јер се ови резултати постижу са радом од четири-пет година.

- У раду нам доста помаже и новоизабрани предсједник клуба Боривоје Пајо Павловић, али највећу помоћ, стручну и организациону, имамо од Милана Бјелобрадића, великог заљубљеника у стрељаштво и стрељачки спорт уопште. По доласку из Словеније, гдје је био тренер Стрељачког клуба Постојна, активно се укључио у дјеловање нашег клуба и као такмичар и као тренер - каже Ацо Мудринић, тренер Козаре.

УСПЈЕШНИ ДОМАЋИНИ И ТАКМИЧАРИ: Чланови Стрељачког клуба КОЗАРА

УСПЈЕСИ КЛУБА

Не само што су изврсни организатори и домаћини, него су и добри такмичари. На два првенства државе клуб је освојио 20 медаља у појединачној категорији, од тога 13 златних, четири сребрне и три бронзане. Екипно су седам пута били правци наше државе, коју су успјешно представљали и ван њених граница.

Поред активности око организације првог финала Купа у стрељаштву, ови вриједни спортски радници припремају се за још низ такмичења, а међу првима је Видовдански турнир поводом славе наше војске, у јуну. Ту су и припреме за сусрет пријатељства, уз учешће најјачих екипа из Републике Српске и Републике Српске Крајине а суђеновање на овом сусрету најавили и стрељачки клубови из Југославије: **Вождовац, Партизан, Црвена звезда, Нови Сад, Ниш, Пуприја и Пирот.**

Јадранка ЛУКИЋ

ПРИЈАТЕЉСКА УТАКМИЦА

БАТИСТУТА ДВА ПУТА

ИЗРАЕЛ - АРГЕНТИНА 0:3

ТЕЛ АВИВ, - У пријатељској међународној фудбалској утакмици, одиграној у Тел Авиву, репрезентација Аргентине савладала је селекцију Израела са 3:0 (1:0).

Утакмица је одиграна пред око 40.000 гледалаца, а голове за аргентински национални тим постигли су Батистута у 27. и 49. и Канифа у 53. минуту.

ВИЈЕСТИ ИЗ ШПАНИЈЕ

КРОЈФ ОСТАЈЕ У "БАРСИ"

МАДРИД — Селектор колумбијске фудбалске репрезентације Франсиско Матурана сљедеће сезоне предводиће мадридски Атлетико, саопштено је данас у Мадриду.

Агенције истовремено јављају да ће Јохан Кројф остати у Барселони још најмање двије године. Његова стопица, без обзира на пораз од Милана у финалу Купа европских шампиона, ниједног тренутка није била пољуљана и Кројф ће до 1996. године предводити „Барсу".

Матурана је, иначе, већ радио на Иберијском полуострву. Прије него што је поста селектор колумбијског националног тима предводио је Реал Вљадолид.

Изазов је сада већи, али и опасност, пошто је на челу Атлетика Хесус Хил, човјек који је за посљедњих седам година смијенио 16 тренера.

РУКОМЕТ

ХУМАНОСТ НА ДЈЕЛУ

"БОРАЦ - КРАЈС" ПОМАЖЕ "ШЕСНАЕСТУ"

• Првак Републике Српске и освајач Купа, Рукометни клуб Борац- Крајс обезбиједио свој комби - аутобус за превоз рањеника Шеснаесте бригаде у Игало и поред чињенице да је превоз за Србију био потребан и његовим првотимцима.

БАЊА ЛУКА - Најтежи рањеници најславније бригаде Војске Републике Српске, славне Шеснаесте, отпутовали су на петнаестодневни опоравак и рехабилитацију у Игало. Њих 15. преко Удружења борца ове бригаде користиће услуге познатог рехабилитационог Завода Др „Сима Милошевић."

- Имали смо много проблема док смо обезбиједили не само средства већ и превоз наших рањених сабораца до Игала - прича Љубан Љубичић, потпредсједник Удружења борца 16. бригаде. - На сву срећу у Бањој Луци смо нашли на разумијевање људи у Рукометном клубу „Борац - Крајс". Миро Бијелић, Момо Голић и Рајко Петковић, представник спонзора фирме „Крајс", ставили су нам на располагање свој мини - аутобус, којим смо наше другове пребацили на Црногорско приморје. Прије њих нико није могао или хтио да нам помогне. Спортисти, у овом случају рукометаши нашег најтрофејнијег спортског колектива, показали су сву своју величину, људскост и хуманост, који многима недостају.

„Борац- Крајс" је, треба посебно истаћи, за своје потребе превоза рукометаша у Југославију на седам узастопних мечева, требао комби - аутобус, али је, ипак, одлучио да га уступи рањеним борцима.

- Захваљујући нашим храбрим момцима из 16. бригаде и ми смо у могућности да се такмичимо и играмо не само ход нас у Републици Српској, већ и у Југославији - казује Момо Голић, директор „Борца-Крајса". Стога ниједног момента нисмо размишљали када су из Удружења тражили нашу помоћ. Чак је и наш радник Драган Тутић, оставио и посао и пропонгирао своје обавезе, да би могао рањенике да превезе у Игало. „Борац-Крајс" је увијек био уз наше ратнике, тако је и данас, а тако ће бити и убудуће.

Момо ГОЛИЋ: борци Војске Републике Српске увијек заслужују пажњу

Боравак бораца 16. бригаде у Игалу, поред Борац - Крајса, помогли су горивом и бањолучки „Енергопетрол" и Фонд за село и Драган Батар, те никшићка Жељезара, која је бесплатно обезбиједила боравак рањеника пуних 15 дана у свом хотелу „Металург".

М. ЈОКСИМОВИЋ

БОКС

ВЛАДАН КЉАЈИЋ, БОКСЕР СЛАВИЈА—ЕКВАТОРА НАСТУПИЋЕ НА ОМЛАДИНСКОМ ПРВЕНСТВУ ЈУГОСЛАВИЈЕ

У ПАНЧЕВО ПО МЕДАЉУ

БАЊА ЛУКА — Трочлана екипа Боксерског клуба Славија - Екватора, кренула је данас (четвртак) пут Панчева гдје ће се наредног викенда одржати Омладинско првенство Југославије. У експедицији се налазе Средоје Зекановић, технико клуба, Мирко Јокић, тренер и **Владан Кљајић**, боксер Славија - Екватора.

Занимљиво је да ће млади боксер, иначе шампион Републике Српске у муву категорији, бити једини представник бањолучког клуба на овом такмичењу.

- Одлучили смо се да поведемо само Кљајића како би се увјерили у његове тренутне вриједности. Треба напоменути да се ради о талентованом боксеру који је протеклих мјесеци много тога научио. Остали омладинци ће добити шансу неки други пут - истиче **Мирко Јокић**, тренер бањолучког клуба.

Д.Г.

ТЕНИС

У ТЕНИСКОМ КАЛЕНДАРУ НА РЕДУ ВИТАМ—КУП

ПАРК ПУН ТЕНИСКИХ НАДА

• Осим такмичара из наше државе доласке најавили тенисери и тенисерке из Слуња, Белог Манастира, Београда, Новог Сада, Крушевца, Панчева, Суботице и Ниша којима ће се можда придружити Бугари и Македонци

БАЊА ЛУКА — Наредног викенда Бањолучани ће опет угостити спортисте и спортисткиње из Југославије.

Овога пута, домаћин ће бити Тениски клуб „Младост", док ће гости бити тенисери и тенисерке до 14 година. Млади такмичари и такмичарке ће наступити на „Витам-купу" који се одржава поводом обиљежавања стогодишњице Међународног олимпијског комитета.

- Долазак на овај турнир најавили су тенисери и тенисерке из Београда, Новог Сада, Крушевца, Панчева, Суботице, Сомбора и Ниша. Али то није све: имамо чврста обећања да ће у Бањој Луци наступити и такмичари из Бугарске и Македоније. Вршимо огромне напоре да се бањолучкој публици представе и младе наде из Југославије и иностранства и надамо се да ћемо у томе и успјети - **ријечи су Војина Шукала, тренера у Младости.**

„Борећи" се за долазак гостију из Југославије, Македоније и Бугарске вриједни организатори, одговорни људи Тениског клуба Младост нису заборавили Добојлије, Новљане и Приједорчане који ће, сасвим сигурно, наступити на „Витам-купу". Но, то није све.

- У Бању Луку ће допутовати представници Слуња и Белог Манастира, док ће предсједници тениских клубова из Требиња и Кикинде бити почасни гости ове манифестације - објаснио је Шукало.

Прозивка за пионире је заказана за петак (3. јун) у 8.30 часова, док ће се пионирке окупити сат времена касније. Жребање парова обавиће се одмах након прозивки.

Врховни судија на овој тениској смотри биће **Светозар Вечић** из Панчева, док ће дужност делегата обављати **Драгомир Калановић** из Ниша.

Свечано отварање „Витам-купа" који ће, по свему судећи, бити међународног карактера, предвиђено је за петак (3. јуна) у 19.00 часова.

Т. ПАПИЋ

РУКОМЕТАШИ ПРИЈЕДОРА ЗАДОВОЉНИ

ДРУГИ У ДРЖАВИ — УСПЈЕХ!

ПРИЈЕДОР — Сада када је спуштена завјеса на прво првенство у Првој лиги Републике Српске, у Рукометном клубу Приједор постављају питање да ли је друго мјесто и пласман у Другу лигу Југославије успјех или неуспјех? Ово прво је сигурно, ако се зна да је само РК „Борац Крајс" испред, а то је клуб великог реномеа чије су витрине препуне највреднијих трофеја, а друго можда зато што је до коначног циља требало мало. Ипак ослушкујући навијаче и град и сазнање да ће на јесен у Спортској дворани играти екипа из Југославије у клубу су задовољни.

Сада је неопходно клуб трансформисати тржишно, наћи квалитетне спонзоре, ојачати стручни и играчки кадар. Постоји начелна сагласност општинских власти да клуб игра у Југославији, потребно је направити програм рада са финансијским планом како би се могао заузети коначан став. За све ово потребна је и сагласност клубова из Југославије да ће долазити у Приједор. Преовлађује мишљење да би град Приједор у рукометном клубу имао правог амбасадора и да је то можда најлакши пут да град, који је међу највећим у Републици, заузме оно мјесто које му и припада.

Ч. ЂУКИЋ

ДРУГА РУКОМЕТНА ЛИГА РЕПУБЛИКЕ СРПСКЕ ЗА ЖЕНЕ

ТРЕНЕР ИСКЉУЧЕН

ТРИКО - МЛАДОСТ СКАРАБЕ 18:18 (9:11)

Градски стадион у Градишци, гледаоца: 100, судије: Дамир Собо и Милош Субашић (обе Бања Лука), искључења: Трико: 2 (Павловић), Младост" Скарабе: 12 (Веселић 4, Видовић 2, Бабић 4, Полић 2), седмерци: Трико: 9 (6), Младост Скарабе: 6 (6).

ТРИКО: Раца, Павловић, Њежић 5, Голић 8, Д. Голић, Кнежевић, Грбић, Миливојац 1, Хамзић 4, Обрадовић, Соколовић, Суботић.

МЛАДОСТ СКАРАБЕ: Видовић, Веселић 3, Граховац 2, Видовић 2, Кудра 2, Деовић, Бркић 2, Бабић 4, Полић 2, Шајић, Шурлан 2, Вјештица.

ГРАДИШКА - Утакмица Друге лиге Републике Српске у рукомету за жене између домаћег Трикра и бањолучке Младости Скарабе завршена је нерјешено (18:18).

Иако је меч био веома тежак за суђење и на моменте доста груб, опште је мишљење да је резултат показатељ реалног односа снага. Било је нервозе у редовима оба тима али је на крају „цех" платио тренер домаћег састава Миленко Кнежевић, који је у 35. минуту, због неспортског понашања - искључен.

Г. С.

ОДРЖАНА РЕДОВНА СЈЕДНИЦА ТАКМИЧАРСКЕ КОМИСИЈЕ РУКОМЕТНОГ САВЕЗА

ПРИЈЕКОР НЕОДГОВОРНИМА

• Иако су на сједницу били позвани представници клубова који нису одиграли све утакмице у Првој мушкој лиги, нико од њих се није појавио ни огласио обавјештењем о недоласку

БАЊА ЛУКА - Одржана је редовна сједница Такмичарске комисије Рукометног савеза Републике Српске, на којој је извршена регистрација утакмица финалног турнира Прве мушке лиге последњег редовног турнира Прве женске лиге, те разматрана текућа питања.

Такмичарска комисија је верификовала поредак који је постигнут на финалном турниру за мушкарце у Козарској Дубици на основу табеле на којој је нови шампион **Борац Крајс**, Приједор други Бијељина трећа, а Игман са Илиџе четврти. Исти систем је примијењен за жене гдје су рукометашице **Боксита** заузеле прво мјесто а потом слиједе Младост, Мира и Цептер.

Посебно мјесто припало је заосталим утакмицама Прве мушке лиге. На састанак су били позвани и представници клубова који нису одиграли све сусрете. На велико изненађење нико од позваних није се појавио па су чланови Такмичарске комисије упутили пријекор за неодговорност и неозбиљност. Оно што посебно привлачи пажњу је то да клубови нису послали ни обавјештење о недоласку делегата. Међутим, орган Рукометног савеза оставио је могућност екипама да се договоре и да се те заостале утакмице одиграју.

Због неспортског понашања на сусрету Друге женске лиге **Трико - Младост Скарабе** и црвеног картона који је зарадио, посебну опомену добио је тренер из Градишке **Миленко Кнежевић**.

Д. Г.

КВАЛИФИКАЦИЈЕ ЗА ПОПУНУ ПРВЕ ЛИГЕ

ПРИЈЕДОР ДОМАЋИН

ПРИЈЕДОР — Квалификације за попуну Прве лиге у рукомету одржаће се у Приједору 4. и 5. јуна у спортској дворани „Младост".

Учествују екипе Борац (Дрвар), Слога (Добој), Младост (Бања Лука), четврти учесник ће се знати послије утакмице IX кола Термомонтажа-Козара која се игра 2. јуна. Домаћин и организатор Рукометни клуб Приједор се нада да ће и ова манифестација протећи у најбољем реду, гости се добро осјећати у њиховом граду, а на спортском пољу нека побиједи рукомет.

Ч.Ђ.

ШАХ

ПРВО ПОЈЕДИНАЧНО ПРВЕНСТВО ПРИПАДНИКА ВОЈСКЕ РЕПУБЛИКЕ СРПСКЕ

ШАХОВСКО НАДМЕТАЊЕ ВОЈНИКА

• Учествује више од педесет шахиста-војника • Игра се девет кола по швајцарском систему

БАЊА ЛУКА — Данас, с почетком у 17.00 часова, у Дому Војске под покровитељством Главног штаба Војске Републике Српске, а у организацији Шаховског савеза почиње појединачно првенство припадника ВРС у шаху.

Организациони одбор у саставу: Милан Шкондрић, Јордан Павловић, Здравко Мацановић, Александар Чекеревац, Момчило Попарић, Миливоје Комљеновић, Миодраг Стјепановић, Михајло Михаљчишин, Мирко Злокапа, Недељко Илић, Никола Лакић, предузео је све мјере како би се надметање што успјешније одржало.

- За све учеснике изван Бање Луке у вријеме одржавања првенства обезбијеђен је смјештај и исхрана, а за најбоље пласиране такмичаре пехари и дипломе, док ће десет првопласираних играча бити награђени новчаним наградама - ријечи су Милана Шкондрића, предсједника Организационог одбора првенства.

Током четири дана, колико је предвиђено да траје првенство, снаге ће одмјерити више од педесет шахиста-војника који имају неку категорију или шаховско звање. Играће се девет кола по швајцарском систему. Темпо игре је шездесет минута по играчу за цијелу партију.

Ј. ЛУКИЋ

КУП ЈУГОСЛАВИЈЕ У БЕЧИЋИМА

ТРИЈУМФ ПАРТИЗАНА

БЕЧИЋИ - Окончан је Куп Југославије. Побједнички пехар припао је шахистима београдског Партизана, девети пут. Својим успјехом су многе изненадили јер нико од њих није очекивао тако добар резултат. Но, ипак Велимировић и другови смогли су снаге и од почетка засјели на прво мјесто и очували га до краја.

На такмичењу су учествовали побједници Купа Републике Српске, чланови **ШК Приједор банка**, у мушкој и женској конкуренцији. Више успјеха имали су шахисти освојивши тринаесто мјесто, међу дванаесторо клуба. Сакупили су 15 поена. Слабији резултат остварили су шахисткиње. Оне су у конкуренцији тринаест клубова инкасирале шест поена и заузеле предзадње мјесто. Ипак, више од свега је да су приједорски шахисти учествовали на овом такмичењу, а то су, на велико изненађење, тријумфовали на Купу Републике у Теслићу.

С. Б

МП ФРУКТОНА ДД
БАЊА ЛУКА

БАЊА ЛУКА
Ул. Београдска 24
Телефони:
централа 39-288,
39-304 и 39-306
продаја 48-716,
набава 34-832
Факс 078/ 36-054

ОСВЈЕЖЕЊЕ НОВИМ ФРУКТОНА ПРОИЗВОДИМА

• У току ратних година највећи произвођач сокова и газираних напитака у Републици Српској, бањолучка „ФРУКТОНА" тржишту је испоручивала око осам милиона литара својих производа. Уз додатни, новим ће програмом бити повећане количине али и проширена лепеза производа по којима је „Фруктона" позната.

• Послије рата се планира дислокација фабрике на већ обезбијеђено земљиште у Новаковићима код Бање Луке.

Значајан допринос оријентацији на бржи развој пољопривреде и већу производњу хране, несумњиво може дати повећање и унапређење производње у воћарству која има све већи позитиван утицај на побољшање исхране становништва, извоз и обезбјеђење сировина за прехрамбено-прерађивачку индустрију. Специјализацијом производње ови су прерађивачки капацитети израсли у значајне индустрије по којима се добрим дијелом могу препознати одређени крајеви, градови па чак и државе. Иако, не са тим, већ циљем потреба, у Бањој Луци је прије 36 година основано предузеће са производњу разних сокова, до рата познато под називом „Босанка" а од прије годину дана као **„ФРУКТОНА" — Фабрика воћних сокова, газираних напитака, алкохолних пића, вина и минералне воде.**

ЗАДОВОЉАВАЈУЋИ ПРОИЗВОДНИ РЕЗУЛТАТИ

— У предратном времену производили смо и тржишту испоручивали 17 милиона литара наших производа, углавном воћних сокова и газираних пића да бисмо прошле двије године преполовили производњу што је и разумљиво с обзиром на услове — говори инж. Миливој КОМЉЕНОВИЋ, директор „ФРУКТОНЕ". Тиме међутим, нисмо оштетили тржиште, које је због рата смањено и тренутно у потпуности опскрбљујемо сва традиционалне снабдјевана подручја — од Книнске крајине до Бијељине. Дијелом смо присутни и на тржишту Београда, односно Војводине, што ће бити једна од наших будућих тржишних оријентација."

А данашња производна оријентација „ФРУКТОНЕ" се темељи на сировинској бази која се у овом условима може обезбиједити. Највећим дијелом се сировине и репроматеријал обезбјеђују са подручја СР Југославије осим за нове производне програме који су усклађени са понудом сировине са шире бањолучке и Книнске крајине.

У савремено опремљеном производним погонима стално су активне четири линије: за газиране напитке, за воћне сокове, за алкохол и за „дојпак" пуњење. Одскора се, услугом бањолучке „Мљекаре" пуне воћни сокови и у тетрабрику а однедавно је на тржиште кренула и испорука „пепси" у властитој ПЕТ амбалажи која је до рата купована у иностранству, што је „ФРУКТОНУ" сврстало у списак ријетких на подручју српских земаља и једину у Републици Српској која производи овако паковање. Од 27. овог мјесеца започела је и производња бијелог вина „крајишко бијело" а ових дана ће програм „пепси" бити обогаћен новим производом —под називом „МИРИНДА" који је већ познат на свјетском тржишту. Потрошачима су све познатија и „ФРУКТОНИНА" алкохолна пића-ракије „шљивовица козарчанка", „виљамовка" и „лозовача". И када је ријеч о производњи, посебно ваља нагласити заједнички посао са Бањом Лакташи из чијих извора „Фруктона" црпи и флашира квалитетну минералну воду „БИСЕР" која је већ освојила тржиште и употпуности попунила празнину у понуди. Празнину опет у обезбјеђењу непоходним репроматеријалом и сировинама надопуњује фабрика чепова из Шипова. Пољопривредни комбинат „Дрниш", „Винарија" „Бенковац", „Приједорчанка" и још неки колективи који све више проналазе интерес у повезивању са бањолучким произвођачима сокова.

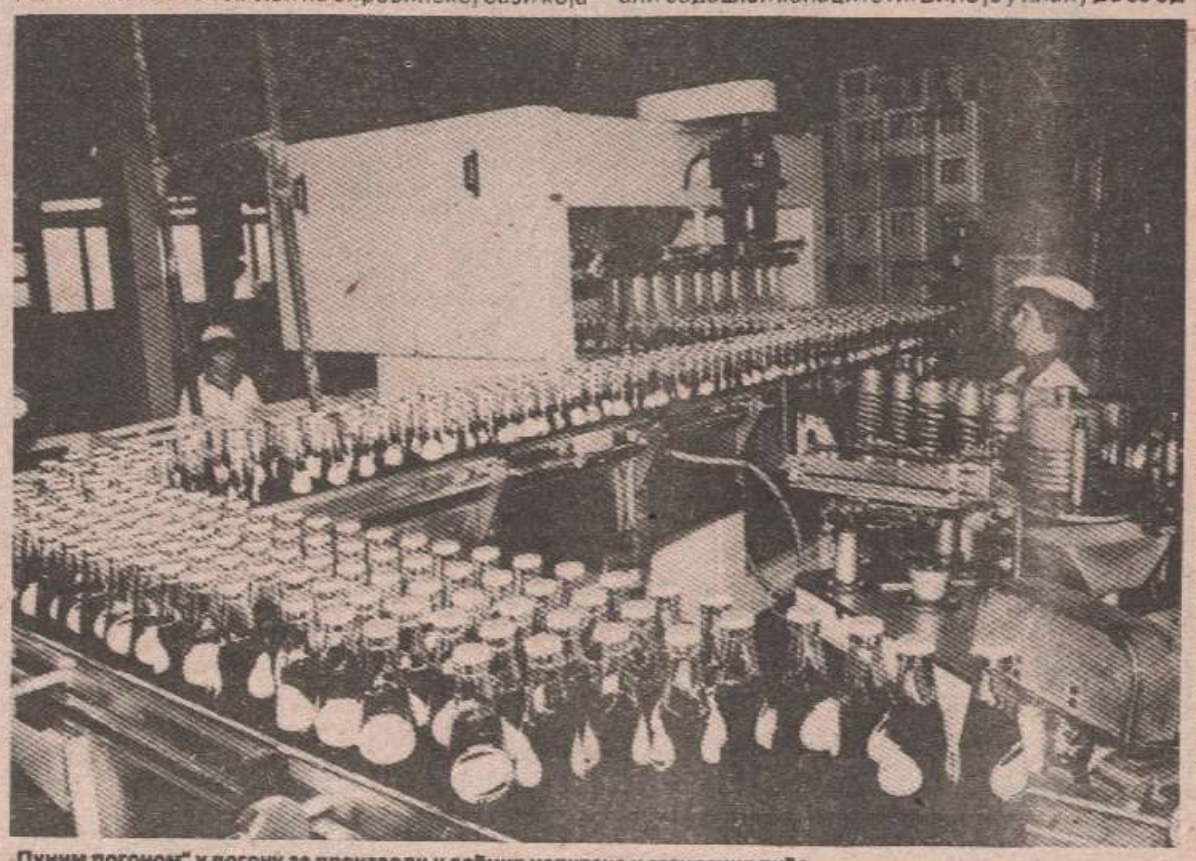

„Пуним погоном" у погону за производњу воћних напитака и газираних пића

Ускоро у једној од 30 властитих продавница „ФРУКТОНА" ће понудити хит-пиће за младе „МИРИНДУ" — једно из породице „ПЕПСИ"

НАКОН РАТА НА НОВОЈ ЛОКАЦИЈИ

Прије три године, захваљујући успјешном пословању и поршки банке, изнађена је могућност за куповину земљишта на којем ће бити дислоцирани садашњи капацитети. Било је у плану да се одмах започне са извођењем радова, али је рат прекинуо реализацију овог планског задатка 300 стално запослених радника. Спремни су, међутим, када се створе услови, кренути са остваривањем овог развојног циља када ће, садашња палета производа бити проширена а тиме могућност проширења тржишта и повећања дохотка. До тог времена, запослени се труде да очувају постојеће капацитете и актуелне производне програме како би стотињак „Фруктониних" бораца по повратку, са ратишта могли ангажовати на својим радним мјестима. Што се тиче мјеста и улоге „Фруктоне" у одбрани земље, потребно је нагласити да је зајам у износу од 80.000 динара потпуно реализован, борци овог колектива остварују сва права као и тренутно ангажовани у предузећу, а скоро ниједна акција за помоћ Војсци, на овом подручју није остварена без учешћа „Фруктоне". Ни убудуће неће штедјети ако буде потребно-каже директор Комљеновић, јер слобода никада није прескупа без обзира на издвајања. Садашњи ниво је максималан и умногоме не терети обезбјеђење осталих потреба „ФРУКТОНЕ", која ће пресељењем на нову локацију, имати знатно веће могућности за доградњу властите организације, процеса производње и дистрибуције, што ће несумњиво имати позитиван траг у укупној понуди пића.

А пића, никада довољно. Посебно љети када је неопходно освјежење. Овог љета, које ће по свему судећи бити једно од топлијих, биће потребно чешће гасити жеђ и одмарати се од свакодневних брига. „ФРУКТОНА" до сада није изневјерила — њен производни спектар неће изневјерити ни убудуће.

Д. КИСИН

„КРАЈИШКО БИЈЕЛО" се већ може набавити у свим продавницама пића на подручју Републике Српске Крајине и Републике Српске

50

П.П. "КОНДИЋ"
БАЊА ЛУКА
ЗА ВАС ОРГАНИЗУЈЕ
ШОПИНГ - ТУРУ У СУБОТИЦУ
Полазак пешком у 18 часова са старе аутобуске станице
Информације на телефон: 078/ 57-840
Продаја карата у кафеу "Манго" (код Апотеке "1. мај")

СЕРВИС КОМИСИОН БОНУС
Бања Лука
Крајишких бригада 1
- видео игре
- покер апарати
- билијари
- сервис
- откуп
- продаја

Тел.: 078/56-523

Ауто гуме
- 145 13 ..... 90 НД
- 155 13 ..... 100 НД
- 165 13 ..... 110 НД
- 175 13 ..... 125 НД
- 175 14 ..... 145 НД
- 195 15 ..... 220 НД

Акумулатори
- 45 Ам ..... 80 НД
- 55 Ам ..... 95 НД
- 66 Ам ..... 110 НД
- 97 Ах ..... 160 НД
- 110 Ам ..... 190 НД

МЕРИДИЈАН
МЕЂУНАРОДНА ШПЕДИЦИЈА
ИЗВОЗ—УВОЗ
ТРГОВИНА
БАЊА ЛУКА

НОВООТВОРЕНА АУТОПРАОНА
"КАЛИБРА"
Бања Лука, Ул. Вилка Винтерхелтера (код Дома Војске Републике Српске)
ВРШИ УСЛУГЕ
ПРАЊА И ПОЛИРАЊА
ЛУКСУЗНИХ АУТОМОБИЛА, АУТОБУСА, КАМИОНА, ШЛЕПЕРА
Радно вријеме сваким даном од 8 до 20 часова

ЕЛЕКТРИЧНИ ПРОТОЧНИ БОЈЛЕРИ
НОВО
Доносимо их на вашу адресу
ЦИЈЕНА СА ГАРАНЦИЈОМ 80 НОВИХ ДИНАРА
Информације на 078/56-668
ЗА ВЕЋЕ КОЛИЧИНЕ ПОПУСТ

»LA.IM.EX« п.о.
ПОЉОПРИВРЕДНА ПРОИЗВОДЊА И УСЛУГЕ
ВЕЛЕТРГОВИНА
ИМПОРТ—ЕКСПОРТ
НОВИ ГРАД
ДОБРИЛЕ ГРУБОР б.б.
ТЕЛЕФОН: 079/51-418, 52-007
ТЕЛЕФАКС: 079/51-418

ГРАЂА ЕКО&МММ БАЊА ЛУКА
СТОВАРИШТЕ ЛАУШ Тел: 58-483, 31-730
СТОВАРИШТЕ ТРН Тел: 784-248, 784-847
ЧЕЛИК ТЕЛ: 48-012
БЕОГРАД Тел: 011/ 25-48-848
СТАМБЕНА ЗАДРУГА ЕКОДОМ БАЊА ЛУКА
СВЕ ЗА СТАН ИЛИ КУЋУ ОД ТЕМЕЉА ДО КРОВА

АУТОСТРАДА
ТРГОВАЧКО ПРЕДУЗЕЋЕ
НАЈПОВОЉНИЈА ПОНУДА на велико и мало
ГУМЕ
путничке, полуретре, бицикл и мопед, тракторске, виљушкар
АКУМУЛАТОРИ
МОТОРНА УЉА
РОБА ШИРОКЕ ПОТРОШЊЕ
Крајишких бригада 63, Бања Лука
тел./факс 078/33-826, телефони: 59-258 и 12-111

МАЛИ ОГЛАСИ
12-844 и 12-848
у ул. Веселина Масленке бр.28 други спрат
радно вријеме од 7 до 15 сати

ПРОДАЈА КУЋЕ — ЗЕМЉИШТА

● Продајем повољно кућу, високу приземницу, у Залужанима, телефон 078/68-769 (ш 40583)

● Продаје се кућа са господарским зградама у Јаблану, телефон 078/784-499 (ш 40587)

Аутомобили

● Продајем југо 45, 1989. година, прешао 30.000 км, телефон 078/34-068 (ш 40626)

● Продајем мерцедес комби 207, година 1979, телефон 078/55-621 (ш 40446).

● 101 ГТЛ, година производње 1985, 800 дин, телефон 078/56-523. (ш 40599)

СЗР „ФАК" БАЊА ЛУКА
ИЗРАДА И УГРАДЊА ФАСАДНОГ КАМЕНА
ТЕЛ: 751-314

АУТО ШКОЛА
Тел. 31-143
кандидате кредитирамо плаћање у ратама

АЛФТАС
МОНТАЖА РЕМОНТ И СЕРВИС ЛИФТОВА И ПОКРЕТНИХ ОТЕЛЕНИЦА
ОУБОТИЦА
ТЕЛ: 024/ 27-680

ПТП "ПРОМЕТ -ТРГОВИНА"
ПРЊАВОР
Светосавска 38, телефон/факс 078/860-393
ПРОДАЈА НА ВЕЛИКО И МАЛО
• БОЈЕ
• ЛЕПАК
• ЛАКОВИ
• ФАСАДА
МАТЕРИЈАЛ И ПРИБОР ЗА КРЕЧЕЊЕ

● Продајем заставу 128 1985. хитно, телефон 078/775-384 (ш 40608).

● Продајем југо 55, година 88, повољно, информације у кафе МАКИ, стари занатски центар (ш 40610).

● Продајем голф-дизел 1984. година и купујем ексцентар пресу до 50 литара, миг-маг апарате до 400 А и резалицу за цијеви до Ø 60, звати радним даном од 8 до 15, телефон 078/45-624, 078/49-233 (ш 40618)

● Продајем повољно VW-кои, затворен - Л 31, дизел, регистрован, 1985. у добром стању, 078/828-006 (ш 041256)

Станови-потражња

● Дјевојци потребан празан једнособан-двособан стан, плаћање унапријед, телефон 078/60-520 (ш 40609).

● Тражим кућу празну, плаћање унапријед, телефон 078/31-678 (ш 40539)

Куповина

● Купујем замрзивач 50-200 литара и сунцобран, телефон 078/37-657 (ш 040605)

Разно

● Продајем осцилоскоп хамег 412, двоканални, телефон 078/47-203 (ш 040591)

● Продајем колор ТВ, мини линију Ц-64 телефон 078/40-112 (ш 40611).

● Продајем пословни простор у Новој вароши, 22 квадрата, телефон 078/55-618 (ш 40607).

● Продајем столњаке, мушеме, надстолњаке у бојама, телефон 078/832-390. (ш 040979)

● Проглашавам неважећим свједочанство из школске 1967. ОШ „Вук Караџић". (ш 041264)

● Издајем складишни простор, продајем гробницу, викендицу, телефакс, полован намјештај, кућне ствари, телефон 078/40-570 од 8 до 14 часова (ш 40512)

● Најповољније пластичне ролетне, тракасте завјесе венецијанери, телефон 078/55-722 (ш 40411)

● Тражи се особа за његовање старе непокретне особе мушкарца, информације 078/851-367, 078/852-400 (ш 40565)

Радна мјеста

● Потребна чистачица у кафе-бару у центру, телефон 12-402 (ш 0040-629)

● Уходана пржионица кафе ради проширења посла тражи ортака са капиталом, телефон 078/31-159 (ш 040627)

ВАШ ЛИСТ „ГЛАС СРПСКИ"

ГИМНАЗИЈА БАЊА ЛУКА РАСПИСУЈЕ КОНКУРС ЗА УПИС УЧЕНИКА У I РАЗРЕД ЗА ШК. 1994/95. ГОД.

- ОПШТИ СМЈЕР 6 ОДЈЕЉЕЊА
- ПРИРОДНО—МАТЕМАТИЧКИ СМЈЕР 2 ОДЈЕЉЕЊА
- ДРУШТВЕНО—ЈЕЗИЧКИ СМЈЕР 2 ОДЈЕЉЕЊА

ПРИЈАВЕ ЗА УПИС ПОДНОСЕ СЕ ОД 20.6.94. ГОД. ДО 23.6.94. ГОД. ОД 8 ДО 14 ЧАСОВА. УЗ ПРИЈАВУ КАНДИДАТ ПРИЛАЖЕ СЉЕДЕЋА ДОКУМЕНТА:

- РОДНИ ЛИСТ.
- КЊИЖИЦУ ИЛИ УВЈЕРЕЊЕ О ЗАВРШЕНОМ V, VI И VII РАЗРЕДУ.
— СВЈЕДОЧАНСТВО О ЗАВРШЕНОМ VIII РАЗРЕДУ.
— ДИПЛОМУ (АКО ИМА) СА РЕПУБЛИЧКОГ ИЛИ САВЕЗНОГ ТАКМИЧЕЊА.

ПРИЈЕМНИ ИСПИТ ПОЛАЖЕ СЕ 25.6.94. ГОД. И ТО:
- ТЕСТ ИЗ СРПСКОГ ЈЕЗИКА СА ПОЧЕТКОМ У 10 ЧАСОВА.
- ТЕСТ ИЗ МАТЕМАТИКЕ СА ПОЧЕТКОМ У 13 ЧАСОВА.

ТУЖНО СЈЕЋАЊЕ НА ДРАГОГ

ПИЛИПА МАЏАРА

2.6.1987-2.6.1994.
Породица МАЏАР
0040621

ИН МЕМОРИЈАМ

МОЛЛ ДЕСПЕНИЋ ЗОРА

2.6.1964-2.6.1994.
С љубављу и тугом кћерка Светлана са породицом
0040614

Тужно сјећање на нашег драгог

СИМУ РАЧИЋА

2.6.1989-2.6.1994.
С поштовањем Супруга Зорка са дјецом.
040616

Посљедњи поздрав драгом ратном другу, великом српском борцу

БОДИ

Од Душана Радуља са породицом
0040623

Дана 2. јуна 1994. године навршава се 5 тужних година откако нас је напустио наш драги

СИМО РАЧИЋ

Супруга Зорка, син Бошко, снаха Славица, унук Огњен
40619

Тужно сјећање на вољеног супруга

СИМУ РАЧИЋА

2.6.1989-2.6.1994.
Вријеме пролази, а туга и бол су вјечни.
Супруга Зорка.
040619

Тужно сјећање на драгог

СИМУ РАЧИЋА

2.6.1989-2.6.1994.
С љубављу и поштовањем син Бошко, снаха Славица и унук Огњен.
09040619

Посљедњи поздрав драгом

ИВИЦИ

Од ујака Томислава и ујне Станке
0040617

Посљедњи поздрав ратном другу

ИВИЦИ

Од борца Првог вода Друге чете
(041230)

Посљедњи поздрав ратном другу

ИВИЦИ

Од борца Друге чете
(041230)

Посљедњи поздрав ратном другу

ИВИЦИ

Од борца Другог батаљона
(041230)

Дана 2.6.1994. године навршава се тужна година дана од како нас је заувијек напустио наш драги

МОМО ТЕПИЋ

Тог дана посјетићемо његову вјечну кућу, открити споменик, положити цвијеће и залити сузама на гробљу Медљен у Кнежеву у 11 сати.
Вјечно ожалошћени супруга Нада, синови Драган и Бојан, мајка Вукица, браћа Стојко и Неђо с породицама, сестре Сема и Миља
40613

Тужно сјећање на вољеног супруга и тату

МОМУ ТЕПИЋА

Прође и 12 тужних мјесеци од кад си нас заувијек напустио, драги наш тата. Сваки дан те очекујемо и зовемо, али нас не чујеш, јер су те душмани убили заувијек, одвојили од наших младих срца и остали да патимо без тебе.
040613

Тужно сјећање на драгог зета

МОМУ ТЕПИЋА

Твој шурјак Предраг
040613

Тужно сјећање на драгог рођака

МОМУ ТЕПИЋА

Родица Јованка Верић са породицом
040613

Тужно сјећање на драгог брата

МОМУ ТЕПИЋА

Брат Стојко са породицом
040613

Тужно сјећање на драгог брата

МОМУ ТЕПИЋА

Брат Неђо са породицом
040613

Тужно сјећање на драгог сина и брата

МОМУ ТЕПИЋА

Мајка Вукица, и сестре Сема и Миља
040613

Тужно сјећање на драгог ујака

МОМУ ТЕПИЋА

Милена и Зоран са Бојаном
040613

Тужно сјећање на вољеног зета

МОМУ ТЕПИЋА

Пунац Чедо и пуница Јованка
040613

Тужно сјећање на драгог свака

МОМУ ТЕПИЋА

Свастика Зорица са Аџом и Цецом
0040613

Тужно сјећање на драгог свака

МОМУ ТЕПИЋА

Пашо Мирко, свастика Сњежана са Драганом
040613

Тужним срцем јављамо родбини, пријатељима и познаницима жалосну вијест да је наш драги син, супруг отац и брат

МИРКО МАЛИНИЋ ЧАРЕ

дана 31.5.1994. године преминуо након краће болести у 56. години живота.
Сахрана ће се обавити 2.6.1994. године у 14 часова.
Тужна поворка полази од куће жалости из Трна, а сахрана ће се обавити у Клашницама.
Ожалошћена породица Малинић
141256

Посљедњи поздрав вољеном сину

МИРКУ

од мајке Миље
041265

Посљедњи поздрав драгом супругу

МИРКУ

од супруге Марије са дјецом
041265

Посљедњи поздрав драгом тати

МИРКУ

од сина Маринка и снахе Божице
041265

Посљедњи поздрав драгом тати

МИРКУ

од сина Дарка
041265

Посљедњи поздрав драгом брату

ЧАРИ

од брата Љубе, снахе Вере и синовца Зорана
041265

Посљедњи поздрав мом драгом брату близанцу

ЧАРИ

од брата Маринка, снахе Олге, синовца Златка и Сандија
041265

Посљедњи поздрав драгом брату

ЧАРИ

од сестре Раде, зета Миленка, сестрића Бориса и Тамаре
041265

Посљедњи поздрав драгом брату

ЧАРИ

од сестре Нене, сестрића Миће, Плавушка и Епе
041265

Посљедњи поздрав драгом паши

ЧАРИ

од паше Воје, свастике Драгице и Татјане
041265

Посљедњи поздрав драгом куму

ЧАРИ

од кумова Миће, Босе, кумчади Зорана, Горана, Гордане и њихове дјеце
041265

Дана 2.6.1994. године навршава се 40 тужних дана откако изгубисмо тебе, једини сине

МИРОСЛАВ МИЊА СТОЈИЋ

(26.5.1970 — 23.4.1994.г.)
Драги наш сине. С неизмјерном тугом болом и празнином у души, преживјесмо ових 40 тужних дана без тебе. Тешко нам је прихватити ту горку истину да те сине, нема више с нама. Питамо се, сине: ко те од нас растави, може ли се тако с болом живјети кад те се нисмо још нагледали, ко ће сестри, мами, тати и баки понос бити, можемо ли се помирити да нам се нећеш вратити јер си нам обећао да ћеш брзо доћи.
Хвала свима који са нама пате, памте твој лик и посјећују твој гроб.
Твоји најмилији: мама Љуба, тата Новица, сестра Гордана и бака Миља.
048562

Дана 30.5.1994. године навршава се година дана од смрти нашег драгог сина и брата

МАРИНКА КОВАЧЕВИЋА

Маре, никада те заборавити нећемо, увијек ћеш живјети у нашим срцима.
Вопимо те сви.
Породица Ковачевић
0040628

Дана 2.6.1994. навршава се осамнаест мјесеци пуних туге и бола од погибије нашег јединог тате, мужа, сина и брата

САШЕ САВИЧИЋА

Његови: мали син Саша, супруга Ранка, отац Миладин, мајка Зора и сестра Наташа
041260

Вољени брате

БОДО

Био си најбољи брат, храбар борац, а то си доказао свима ко те познаје.
Никад те заборавити неће ни прежалити сестра Богдана са породицом
0040633

Министарство за унутрашње послове Републике Српске, Средња школа за унутрашње послове Бања Лука, на основу одлуке Директора школе, објављује:

ОГЛАС

за попуну радних мјеста

- ДАКТИЛОГРАФ,
- АУТО—МЕХАНИЧАР,
- ЛОЖАЧ.

Осим општих услова прописаних законом, кандидати треба да испуњавају и сљедеће посебне услове:
- ЗА ДАКТИЛОГРАФА:
  - Средња биротехничка школа и Ia или Ib класа стенодактилографије.
  - ЗА АУТО-МЕХАНИЧАРА:
- III степен КВ-механичар:
  - ЗА ЛОЖАЧА:
  - III степен КВ ложач или КВ електричар.

Рок за подношење пријаве је 8 дана од дана објављивања.

Пријаве са одговарајућом документацијом о испуњавању услова подносе се на адресу: Република Српска, Министарство за унутрашње послове, Средња школа за унутрашње послове Бања Лука, Касарна „Врбас".

Непотпуне и неблаговремене пријаве неће се узимати у разматрање.

ПОСЉЕДЊЕ ВИЈЕСТИ

ИЗ ИНФОРМАТИВНЕ СЛУЖБЕ ПРВОГ КРАЈИШКОГ КОРПУСА

ГРУБЕ ДЕЗИНФОРМАЦИЈЕ

БАЊА ЛУКА, 1. јуна - Током јучерашњег дана по неким српским радио-станицама емитована је вијест дописника „Срне" да је усљед снажне муслиманске офанзиве потпуно сравњено са земљом Српско село Голеш, што су неки неодговорни појединци из средстава јавног информисања преиначили у вијест о повлачењу јединица ВРС са Комара.

Информативна служба Првог крајишког корпуса тим поводом истиче да се у оваквим информацијама не може позивати на српске војне изворе и грубо искривљавати истина. Тачно је да су муслиманске снаге на простору Бугојна и Травника посљедњих дана предузеле снажну офанзиву, како је то недавно у интервјуу листу „Љиљан" најавио генерал Расим Делић, командант Главног штаба такозване Армије бивше БиХ, али нису успјеле у својим намјерама. Снажна дејства муслиманских снага на овом простору су свакодневно изражена, али те исте снаге свакодневно трпе велике губитке од храбрих бораца Војске Републике Српске.

Информативна служба Првог крајишког корпуса овим демантује гласине о паду Комара и истиче да то раде неодговорни појединци којима је циљ стварање неповјерења у спремност јединица Војске за одбрану српских простора. Припадници Првог крајишког корпуса су свјесни намјера муслиманске стране и чине напоре да се муслиманска офанзива на овом простору што прије скрши.

Овакво информисање јавности штети мобилизацији српског народа и ствара психозу код становништва на овом и другим просторима, због чега Информативна служба Првог крајишког корпуса истиче да је она једина овлаштена да даје информације из зоне одговорности Првог крајишког корпуса.

ЗВАНИЧНА МОСКВА:

КРАЈЊА УЗДРЖАНОСТ

МОСКВА, 1. јуна (Танјуг) — Званична Москва изражава крајњу уздржаност у процјенама исхода сутрашњег женевског састанка о Босни.

Упркос условима које је поставила муслиманска страна, овдје се вјерује да ће састанак бити одржан. Руску делегацију представљаће замјеник министра иностраних послова Виталиј Чуркин који је посљедња два дана имао низ сусрета и разговора у Београду, Загребу и Сарајеву.

Званичне личности у Москви указују на потребу да се стране у сукобу сагласе са успостављањем мира. То је, како се овдје тумачи, у интересу не само Срба него и остале двије стране.

КРАВЧУК О КРИМУ

МИРНО РЈЕШЕЊЕ СПОРА

КИЈЕВ, 1. јуна — Предсједник Украјине Леонид Кравчук заложио се данас у парламенту да се мирним путем, уз примјену Устава и закона Украјине, ријеши спор са Кримом, јављају новинске агенције.

Мада је оптужио кримске власти да желе да се отцепе од Украјине и да се споје са Русијом, Кравчук се изјаснио против оштрих мјера и увођења ванредног стања на Криму, што су захтијевали поједини посланици.

Он је на сједници украјинског парламента предложио да се оснује Уставни суд, који би се бавио спорним питањима између Украјине и Крима, као и да се снаге безбједности ставе једино под команду централних органа власти, значи Кијева.

Кравчук се, такође, заложио да се што хитније кроз преговоре са Русијом ријеши питање Црноморске флоте, која се сада стационирала на Криму.

КОЗИРЈЕВ — ПАПУЉАС О БОСНИ

ПУНА САГЛАСНОСТ

МОСКВА, 1. јуна (Танјуг) — Позиције Русије и Грчке о ситуацији на Балкану „практично се поклапају".

Такође постоји сагласност о томе како да се ријеши конфликт у бившој Југославији, изјавили су данас у разговору са новинарима министри иностраних послова Андреј Козирев и Каролос Папуљас.

„Назначили смо читав низ конкретних корака у правцу регулисања сукоба у Босни и Херцеговини" - рекао је новинарима министар Козирјев не прецизирајући детаље.

Два министра разговарали су и о билатералним питањима оцјењујући повољно руско-грчке односе. Министар Козирјев је захвалио Грчкој, која је предсједавајућа у Европској унији, за „активну помоћ" за проширење сарадње између Русије и ЕУ.

ВЛАДА СРЈ

ОСУДА ТЕРОРИСТИЧКОГ АКТА

БЕОГРАД, 1. јуна (Танјуг) — Савезна влада је са огорчењем примила вијест о вандалском и терористичком акту, који је непознати починилац извршио прошле ноћи подметањем експлозива на улазу у католичку цркву у Суботици.

Најенергичније осуђујући тај терористички акт, као очигледан покушај уношења немира и изазивања подјела и неповјерења међу грађанима вишенационалне Суботице, у саопштењу се каже да Савезна влада подвлачи чврсту досљедност своје политике заштите и јачања равноправности свих грађана Савезне Републике Југославије, без обзира на националност и вјеру.

Савезна влада ће предузети ефикасне мјере за брзо откривање непознатог починиоца овог злочина и утврђивања његове одговорности.

ДЕМАНТИ ИЗ ЖЕНЕВЕ

ОВЕН И СТОЛТЕНБЕРГ НЕ ПУТУЈУ У САРАЈЕВО

ЖЕНЕВА, 1. јуна — Званичници УН негирали су данас информацију да ће копредсједници међународне конференције о бившој Југославији лорд Овен и Торвалд Столтенберг посјетили Сарајево, како би увјерили муслиманске лидере да учествују на сутрашњем женевским преговорима о Босни, јавља Ројтер.

Портпарол УН у Сарајеву претходно је данас изјавио да копредсједници треба у току дана да допутују у Сарајево.

Званичници женевске конференције о бившој Југославији су саопштили да се Столтенберг налази у својој канцеларији у Женеви, а Овен у Лондону.

МИНИСТАР МУСА

ОШТАР НАПАД НА СРЈ

КАИРО, 1. јуна (Танјуг) — Египатски министар иностраних послова Амр Муса данас је - у функцији предсједавајућег Конференције шефова дипломатија несврстаних земаља - најоштрије напао Југославију, да би пред сјетском јавношћу покушао да оправда став Каира који, као домаћин, није позвао СРЈ на овај скуп.

На конференцији за новинаре, између двије пленарне сједнице, Муса је назвао „мудром" одлуку о спречавању Срба да учествују (на министарској конференцији несврстаних), с обзиром на њихов став и агресију против Босне".

ГАЛИ ПРЕДЛАЖЕ

САНКЦИЈЕ ПРОТИВ КИПАРСКИХ ТУРАКА

НИКОЗИЈА, 1. јуна — Генерални секретар Уједињених нација Бутрос Гали предложио је санкције против кипарских турака и њихове непризнате државе, ако наставе да не поштују резолуције Савјета безбједности о уједињавању Кипра.

Како јавља Ројтер из Никозије, позивајући се на Представништво УН на Кипру, Бутрос Гали је ово предложио у извјештају који је поднио Савјету безбједности УН.

Бутрос — Гали је затражио „корективне мјере" против кипарских Турака и њихове државе, коју је једино признала Турска. Он је, такође, индиректно оптужио Анкару због тога што подржава, како је наведено, „неприхватљиви статус кво".

На киосцима нову

"Бел"

БАЊОЛУЧКИ ЕНИГМАТСКИ ЛИСТ

- 36 страница
- нови и разноврснији садржаји
- већи формат
- нова графичка опрема

С "БЕЛ-ом" никада нисте сами

РАДИО ТВ

ЧЕТВРТАК, 2. ЈУНА

СРПСКА РАДИО ТЕЛЕВИЗИЈА

•Програм емитују Студио Бања Лука и Студио Сарајево

12.00-Отворени програм Студија Сарајево, 18.55-Поруке и рекламе (БЛ), 19.00-Дневник (БЛ), 19.30-Дневник ТВ Београд, 21.00-Дневник (Са), 21.40—Магазин, 22.40 Ноћни програм, око поноћи вијести и одјава програма

СТУДИО КНИН

17,25-Најава програма, 17.30-Вијести, 17.35-Отворени студио, 18.30-Избор из културно-образовног програма, 19.00-Дневник (Бл), 19.30-Дневник ТВ Београд, 20.15—Музика, 20.30-Дневник ТВ Книн, Културни мозаик, 21.00-Дневник (Са), 22.15-Одјава програма

ТЕЛЕВИЗИЈА БЕОГРАД

•Први програм

6.20-Музички спотови, 6.30-Јутарњи програм, 9.00-24 часа у свијету, 9.30-школски програм, 10.00-Вијести, 10.05-школски програм, 12.00-Вијести, 12.05 Концерт у подне, 12.50-Цртани филм, 13.00-Тамо далеко, 13.45-Избор из научно-образовног програма, 14.15-Цртани филм, 14.30-Школски програм, 15.30-Вијести, 15.45-Школски програм (р), 16.45-Музичка вртешка, 17.00-Дневник 1, 17.35-Србија данас, 18.30-Музичка слагалица, 19.00-Цртани филм, 19.10-Лаку ноћ дјецо, 19.27-Најава програма, 19.30-Дневник 2, 20.15-ТВ спорт, 20.30 - Политички магазин, 21.45 - Вин и Пенковски, серија, 22.45 - Дневник 3, 23.20 - ТВ спорт 3, 23.25-24 часа у свијету, 23.55-Вијести, 00.00-Одјава програма

РАДИО РЕПУБЛИКЕ СРПСКЕ

„Студио С" емитује програм на средњем таласу 1,45 кхз или 240м и мрежи ултракратких таласа 92.6,92.7 МХз

5.05-Радио-јутро, 6.00-Вијести (сваки сат петоминутне вијести), 7.10-Покидане везе, 8.05-„Мала причаоница"-образовни програм, 9.00-На бранику отаџбине, 11.05-СОС Радија „С"-правни савјети, 12.00-Подневне новости, 12.30-Сав тај џез, 13.05-Свилен конац, 14.00-Вијести, 15.00-Новости, 15.40-Музички албум, 16.00-Директна линија, 18.05-За вашу душу, 19.00-Вечерњи дневник, 19.40-Музички предах, 20.00-Вечерњи програм, 22.00-Вечерње новости, 22.30-Ревијски оркестри, 23.05-ЕКГ, 00.00-Преглед дана, 00.10-ноћни програм са вестима у 1.00, 2.00, 3.00 и 4.00.

СРПСКИ РАДИО - КНИН

•Програм емитује за ултракраткоталасно подручје 90.2, 95.1 и 104.5 МХз и средњеталасно подручје 972 КХз

9.00-Најава програма, 9.05-Музика за добро јутро, 9.30-Јутарњи програм, 11.00-Вијести, 11.05-Народна музика, 11.30-Вијести, 11.35-Рекламни пано, 12.00-Вијести, 12.15-Тематска емисија са гостом у студију, 14.00-Вијести, 14.30-Шири преглед вијести, СРК, 15.00-Укључење у „Дневне новости дана", 15.30-Рекламни пано, 16.00-Дневник СРК-Централна информативна емисија, 16.30-Аргумент више, 18.00-Народна музика, 19.00-Вечерњи дневник, 20.00-Жеље и поздрави, 21.00-Хроника дана, 21.30-За браниоце Крајине, 22.00-Одјава и укључење у програм Радио—Београда.

ВРИЈЕМЕ

БАЊА ЛУКА, 1. јуна - На вријеме у нашој земљи утиче поље високог ваздушног притиска који условљава угодно, топло и стабилно вријеме. Температуре ваздуха измјерене у 14 часова: Соколац 18, Пале 20, Србиње 22, Петровац, Удбине и Петрова Гора 23, Добој, Мркоњић-Град, Приједор, Градишка, Дервента, Бели Манастир 24, Кључ, Сански Мост, Дрвар, Бенковац, Глина Борово Насеље, Грачац 25, Бања Лука 28, Оровац 27, те најтоплији Вишеград и Книн са 28. Сутра, другог дана мјесеца јуна, предвиђамо сличну временску ситуацију. Послије ведрог, мјестимично магловитог јутра, током дана задржаваће се сунчано уз малу мјестимичну умјерену облачност и још топлије вријеме. Јутарње температуре кретаће се од 9 до 15, а максималне дневне од 25 до 30, а понегдје и до 33.

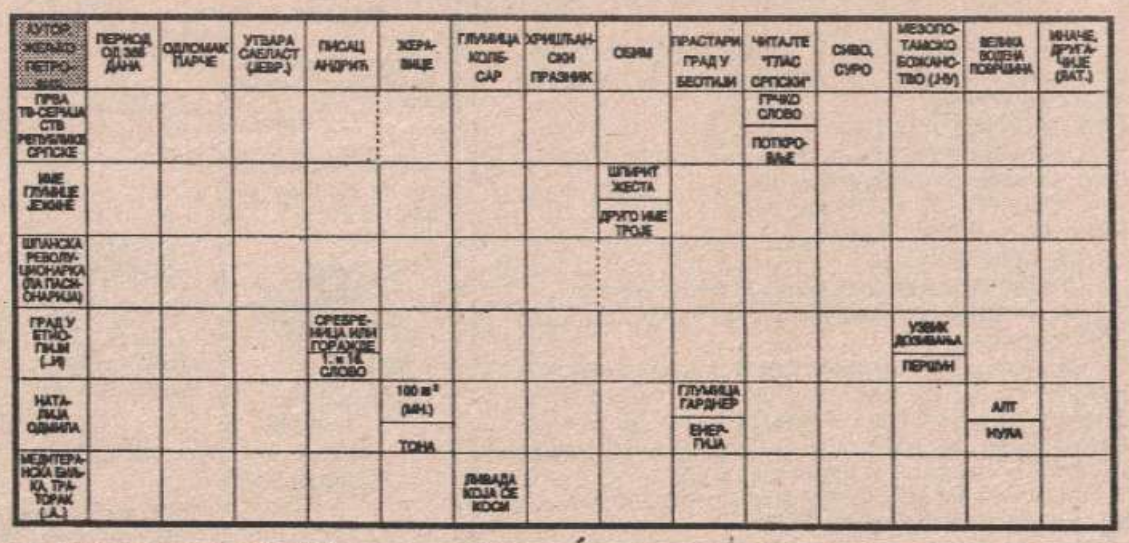

Рјешење из прошлог броја (водоравно): Шварценегер, вс, поворка, отисак, Ола, Вабила, кла, ро, Бетовен, јул, Евгенија, иматк, тинта, ироничан.