МЕЂУНАРОДНА КОНТРОЛА НА ДРИНИ

ДАНАС ИЗВЈЕШТАЈ СТОЛТЕНБЕРГА

НЬУЈОРК, 11. октобра (Танјуг) — Копредсједник Конференције о бившој Југославији **Торвалд Столтенберг** поднијеће данас извјештај Савјету безбједности о функционисању међународне мисије на граници између Југославије и бивше Босне, потврдио је јуче портпарол УН **Џо Силс.**

Силс није улазио у детаље, али се очекује да ће прије свега бити ријечи о организационим и техничким питањима.

Савјет безбједности јуче је поново расправљао и о нацрту предсједничког саопштења о ситуацији у бившој Босни и Херцеговини, поднијетом прошле недјеље поводом свирепог убиства 20 српских бораца на Игману. Расправа је одложена за другу половину ове недјеље јер, како је рекао предсједник Савјета **Дејвид Ханеј**, има још доста спорних питања.

Силс је рекао **да је ситуација у бившој Босни нешто мирнија него претходних дана и да је на сарајевски аеродром стигло 26 хуманитарних летова.**

НА ЛИНИЈАМА РАЗДВАЈАЊА

ДОБОЈ ПОНОВО РАЗАРАН ПРОЈЕКТИЛИМА

• Балијске формације из правца Тешња обновиле артиљеријски напад на Добој • Ни јуче, као ни у ранијим приликама, није било никаквог повода за напад на овај град • Нападани положаји и насеља сјеверноисточног дијела теслићког ратишта, а у граду проглашена општа опасност • На требавском фронту појачаном пјешадијском, тромблонском и минобацачком ватром непријатељ жестоко нападао јужне и источне положаје • Из правца окупираног српског села Вучиловац непријатељ испалио четири тенковска пројектила по српским положајима у сусједном Крепшићу

Страна 4.

АКТИВНОСТИ СДС-а СРПСКИХ ЗЕМАЉА

ЗАПАДНА СЛАВОНИЈА НИЈЕ НА ПРОДАЈУ

• Крајњи циљ СДС-а српских земаља је слободна, јединствена српска држава - истакнуто је на састанку представника СДС-а српских земаља, власти Западне Славоније и Главног одбора СДС СЗ • Разматрана су актуелна питања о досадашњем и будућем раду странке • Овај скуп био је у функцији припреме састанка који ће се 15. октобра одржати у Бањој Луци

Страна 3.

ГЛАС СРПСКИ

БЕСПЛАТАН ПРИМЈЕРАК ЗА ПРИПАДНИКЕ ВОЈСКЕ

ДНЕВНЕ НОВИНЕ РЕПУБЛИКЕ СРПСКЕ

1 ИЗДАЊЕ

БАЊА ЛУКА, СРИЈЕДА, 12. ОКТОБАР 1994. ГОДИНЕ • БРОЈ 7483, ГОДИНА LII • ПРИМЈЕРАК 50 НОВИХ ПАРА

ПАРЛАМЕНТ "ГЛАСА СРПСКОГ":

СЛАВКО ГЛАМОЧИЋ, НАРОДНИ ПОСЛАНИК (КНЕЖЕВО)

ПАРЛАМЕНТ МОРА СЛУШАТИ БАЗУ

• Што се тиче конкретног рада парламента Републике Српске, мислим да он у многим случајевима није у потребној мјери слушао базу, а нити своју странку, СДС, из чијег смо крила сви израсли и послати у републички парламент да заступамо српски народ, као и да спроводимо програм Српске демократске странке. Управо мислим да смо ту фулали, јер нисмо слушали своју странку и базу, а зато што смо многе одлуке морали да доносимо на брзину, не консултујући почесто ни Главни одбор странке

Страна 5.

"ГЛАС СРПСКИ" ПРЕДСТАВЉА

Овако је било на избору за мис Бање Луке

ФИНАЛЕ ИЗБОРА МИС РЕПУБЛИКЕ СРПСКЕ — БАЊА ЛУКА, ДВОРАНА „БОРИК", 12. ОКТОБАР, 20 ЧАСОВА

КО ЋЕ БИТИ НАЈЉЕПША?

• Исте вечери биће одржани и полуфинале и финале. За најљепшу конкурише тридесет и једна дјевојка • У програму учествују манекенке и балетска група предузећа „Marella Co", те групе „Chamade" и „Витешки плес"

Страна 9.

ИРАК ПОВЛАЧИ ТРУПЕ

НАПЕТОСТ БЕЗ ПОКРИЋА

БАГДАД, КУВАЈТ, 11. октобра - Ирак је данас поновио да је почео повлачење елитних јединица Републиканске гарде из региона Басре на југу земље, а извјештаји посматрачке мисије УН говоре да је јутрос на ирачко-кувајтској граници мирно, али да напетост не попушта.

Први, синоћњи, наговјештаји Багдада да је почео да повлачи снаге с југа, одграницe с Кувајтом, нису узети као здраво за готово. Амерички предсједник Бил Клинтон је у понедјељак увече рекао да САД не располажу доказима о повлачењу и најавио да ће у регион Залива упутити још 350 америчких ратних авиона - ловаца Ф-15 и бомбардера Б-52.

Кувајт се такође огласио тврдњом да нема доказа да Ирак повлачи снаге које је груписао ка његовој сјеверној граници, чиме је изазвао најновију кризу у Заливу. У атмосфери која емирату очито иде на руку, кувајтска штампа је данас позвала западне савезнике да сруше ирачког предсједника Садама Хусеина с власти и тиме уклоне извор нестабилности у региону, јављају агенције.

Багдад је, међутим, остао при своме. Ирачка новинска агенција ИНА јавила је данас да је Републиканска гарда, која има двије дивизије с укупно око 20.000 људи, наставила повлачење с југа, започето у понедјељак увече.

СТРАНА 6.

"КРАЈИНА ОСИГУРАЊЕ" ДД БАЊАЛУКА

ЧЕЛИНИЋ Свила ИНДУСТРИЈА СВИЛЕНИХ ТКАНИНА

ОД ЈУЧЕ ИЗ "ЕЛЕКТРОКРАЈИНЕ" СМАЊЕНА ИСПОРУКА ЕЛЕКТРОЕНЕРГИЈЕ

КАД ЈЕ ВИДИШ, ИМАШ ЈЕ!

Страна 10.

ИЗ ИНТЕРВЈУА др РАДОВАНА КАРАЏИЋА

ОДМАХ ПРЕКИНУТИ РАТ

— Предлажем да се хитно међународној заједници омогући склапање споразума о прекиду непријатељстава. То значи да се сада занемаре мапе и уставни аранжман и да се прекине рат, и то одмах. Српска страна је осуђена да је за рат, а ево ми предлажемо прекид рата. Одмах. Уз потписивање споразума о прекиду непријатељстава какав је и био предложен у нацрту од стране Акашија и УН. Прекид непријатељстава би искључио не само даље ширење него и даље вођење рата уопште. Рат би морао да престане. Јасно је да ми прихватамо прекид непријатељстава без прејудицирања коначног политичког и територијалног разграничења. Ми не предлажемо завршетак рата зато што држимо 70 посто БиХ. Прекид непријатељстава неће одлучити о територијама. О територијама ће одлучити политички преговори који ће бити могући у условима мира.

xxx

— Наш циљ је уједињење са Србијом. У том смислу смо спремни да одустанемо од своје сопствене државности. Али само у том случају. Ни у једном другом случају нећемо напустити државу коју имамо и чије институције функционишу. Негдје смо то поредили са дјететом које након пузања прохода. Никад више не жели да се врати да пуже.

Уколико нам се сада не допушта уједињење у унитарну Србију у Србију округа, тада ми задржавамо своју државну персоналност и захтијевамо међународни, легални персоналитет. Ако не можемо сада да добијемо мјесто у Уједињеним нацијама, може да нас заступа Југославија.

xxx

— Уједињење са РСК је у току, мада нас блокада и прекид платног промета ометају у томе. Међутим, формално уједињење није препоручљиво. Јер би Хрватска то искористила као повод. Наиме, Хрватска нема начина да врати Крајину под свој суверенитет осим да на њих крене војнички. Али ни то не може, јер ако крене војнички, то би читав свијет осудио. Једино не би осудио у случају да им дамо оправдан повод. А то би било формално уједињење. А ми јој то нећемо приуштити.

xxx

— У Србији се шире многе неистине о нама. Тако се ствара и једна конфузија, а посебно у погледу идеолошких или државних погледа и разлика око Србије и Републике Српске. То се наводи као разлог да се не ујединимо. Прво, ми нисмо монархисти. У нашој странци која је странка демократског центра, са умјереном љевицом и умјереном десницом има и монархиста, али СДС није монархистичка странка. Ми смо потпуно равнодушни у погледу монархије. Сада смо против било каквог отварања те теме. Десет година након уједињења српске државе и посвршавања свих других послова ја не бих имао ништа против једног референдума на коме би се то одлучило. Али заиста, то је посљедње, луксузно питање.

xxx

— Овдје и партизане рахабилитују у четнике своје другове са почетка другог свјетског рата против Нијемаца и усташа. Ми смо само одговорили позитивно на сузе старих људи, да им се скине печат издајства. Ми не сматрамо својим наслиједем ни четнике ни партизане посебно, већ све борце за слободу српског народа и све палеенике за српску националну и државну ствар.

Ми нисмо десница, поготово не екстремна десница. Ми једноставно нисмо социјалисти и нећемо социјализам, јер је социјализам унесрећио све народе којима је био наметнут. Ми смо за демократију, за слободно друштво и тржишну економију. То је наша легитимација. За то је и огромна већина странака у Србији. Коначно, ми не вјерујемо да идеолошке разлике могу и смију да буду разлог да се не ујединимо. Шанса за уједињење је једна и ако се пропусти, она се више неће понновити. Затошто од нас појединаца нема право да каже да ли ћемо се ујединити. Требало би ићи са тим питањем на референдум.

ДОГОВОР РАТКА МЛАДИЋА И МАЈКЛА РОУЗА

УНПРОФОР ШТИТИ „ЗОНУ ИСКЉУЧЕЊА"

• Генерали Роуз и Гобијар су схватили да је због немарности Унпрофора на Игману дошло до грубог кршења демилитаризоване зоне. Добио сам увјеравање да ће они у наредних десет дана просторе Игмана и Бјелашнице ставити под режим какав је био до 31. јула прошле године — истакао је Младић

САРАЈЕВО, 11. октобра (СРНА) — Командант Главног штаба Војске Републике Српске генерал-пуковник **Ратко Младић** састао се синоћ на Јахорини са командантом УНПРОФОР-а за бившу БиХ генералом **Мајклом Роузом и Ерне Гобијаром**, командантом „плавих шљемова" за Сарајево, и разговарао о повлачењу муслиманских војника из демилитаризоване зоне на Игману, реализацији договора о антиснајперском дјеловању у Сарајеву, те стабилизацији линија конфронтације око града.

„Генерали Роуз и Гобијар су схватли да је због немарности УНПРОФОР-а на Игману дошло до грубог кршења демилитаризоване зоне. Добио сам увјеравања да ће они у наредних десет дана просторе Игмана и Бјелашнице ставити под режим какав је био 31. јула прошле године, када су мировне снаге преузеле бригу о тим подручјима, тако да у зонама искључења буду само плави шљемови, рекао је генерал Младић.

„Договорили смо се да већ сутра почне да ради мјешовита комисија у рејону Сарајева како би се успоставило стање од прије 9. фебруара ове године, јер су муслимани на неким просторима, као што су Игман и Бјелашница, ископали многа утврђења, тунеле, бункере и ровове. УНПРОФОР је преузео обавезу да све те објекте закопа", нагласио је командант Главног штаба ВРС.

„Договорено је да се 12. октобра један тим УНПРОФОР-а ангажује на поправци водовода за Србобран и електричне мреже у рејону Брчког, као и да једна екипа оде прекосутра у Жепу како би се побринула да се тамо успостави стање предвиђено споразумом о Жепи, Сребреници и Горажду, постигнутим својевремено с генералом Филипом Моријоном — истакао је генерал Младић.

БЕОГРАД, ПОЧЕТКОМ ОКТОБРА

ИЗМЕЂУ НЕБА И ЗЕМЉЕ

На коктелу у пристанишној згради београдског аеродрома, и намирисан, Београд је дочекао са великим осмијехом Чуркинов авион из Москве којим је „отпакован" први пакет санкција. Послије двије и по године отворио се југословенско небо за оне који високо лете и који су већ сутрадан за једнодневни излет у Москви платили 365 динара, или оне који су ове сунчане октобарске суботе одлетјели на ручак у Атину или Рим. Овај Београд не губи тако лако своје елегантне навике, своју машту и своје политичко опредјељење — све нека буде као што је некад било, само нека има крила. ЈАТ-ова, прије свега.

Они који углавном ходају по земљи, ишчекују обећане али непристигле пензије, купују уље из робних резерви и стоје пред плакатима са ликом Шешеља, којим је обљепљен Београд и који браћу Србе и сестре Српкиње позива на протестне трибине у Паришку улицу, испод Саборне цркве. Због хапшења вође српских радикала благо гунђање уличних читача, увече, на протестној трибини преврста у лавину незадовољства оних који се противе полицијској држави и диктатури, и ишчекују коначан обрачун српске опозиције и позиције. Оне, који углавном ходају по београдској земљи и силазе у утробу Београда, на зидовима теразијских подземних пролаза свако јутро дочекују свјежи црвени путокази — СК - ПЈ које краси мала, свјежа петокрака. Ако у журби и не примијетите овај стари знак, чујете добро познат глас — „маркице, маркице"... Убијеђени да Београд не мази само „аврамче" него и њемачку марку, пуни стрепње да је „дипање" опет почело, одахнете кад схватите да радници и студентски Београд продаје „маркице за повлаштену вожњу" по цијени од 15 до 18 динара. Овај Београд пети овај Београд не стиже на пријеме, овај Београд више није намирисан и елегантан. Кезна због тога што мисли на нас преко Дрине, што нас није заборавио и што нас још увијек воли, добро се види на овом Београду. Он шета по бувљацима, једе на улици пљескавицу за динар и по, и гута све вијести са ратишта преко Дрине које успију да се пробију у ТВ-мрежу. На државној телевизији о бившој бившој БиХ, о Републици Српској малтене ни ријечи. Хаити и Кувајт имају предност на „зависној телевизији", док независни „Студио Б" га уредно преузима српски Дневник са Пала. „Зависни Београд" љут је на тврдоглаве Србе преко Дрине и док се не опамете неће да чује за њих. Он је високо полетио, планира зимовања и топлу Атину у јануару за само 210 динара, испратио је БИТЕФ, отворио БЕМУС а у међувремену прошетао се Сајмом моде у свету.

Овај Београд, који још увијек хода по земљи и пита за рођаке, смишља планове како да заобиђе „посматраче" и пошаље својима топлу помоћ за хладну зиму која пријети српској војсци и српском народу. На Рачи или Чуприји дочекује те хладни Србијанац питањем — како ти се зове отац.

За брата и не пита.

Нада ПУВАЧИЋ

"ГЛАС СРПСКИ" ДНЕВНЕ НОВИНЕ РЕПУБЛИКЕ СРПСКЕ
в.д. главни и одговорни уредник *Миро МЛАЂЕНОВИЋ*

ИЗДАЈЕ И ШТАМПА ЈАВНО ПРЕДУЗЕЋЕ
"ГЛАС СРПСКИ", Ул. СКЕНДЕРА КУЛЕНОВИЋА 93, БАЊА ЛУКА
в.д. директор предузећа *Горан МИЈАТОВИЋ*

Оснивач листа је Народна скупштина Републике Српске. Први број „Гласа" изашао је као орган НОП-а за Босанску крајину у Жупици крај Дрвара 31. јула 1943. године. Од 8. фебруара 1983. године „Глас" излази као дневни лист.
Од 15. септембра 1992. године излази као дневни лист Републике Српске.
Указом Предсједника Републике Српске од 9. јануара 1994. године лист „Глас српски" одликован је Орденом Његоша првог реда.
Редакција-телефони: главни и одговорни уредник 12-032, деск 12-076, 12-024, дактилографи 12-004, телефакс 11-759.
Спортска рубрика у Улици Веселина Маслеше 28, телефон 12-852, телефакс 12-840.
Огласно у Улици Веселина Маслеше 28, други спрат, телефони 12-844 и 12-848. Шеф пласмана 12-143. Рукописи се не враћају.

Телефони Јавног предузећа „Глас српски", централа (078) 12-414. Директор предузећа 11-669 и 12-263, телефакс 12-283, директор штампарије 12-326.
Динарске уплате на жиро-рачун бр. 30500-601-0-12456 код СДК Бања Лука. Уплате на девизни рачун бр. 30500-620-71000-522 код Бањалучке банке ДД Бања Лука.
КОПИЈУ УПЛАТНИЦЕ ЗА ПРЕТПЛАТУ ПОСЛАТИ НА ОГЛАСНО.
Рјешењем Министарства информација Републике Српске бр. 01-413/93 лист је уписан у Регистар јавних гласила под редним бројем 35.
На основу тарифе пореза на промет тарифни број 8 тачка 1 под 13 на дневне новине „Глас српски" порез на промет плаћа се по стопи од 3 одсто („Сл. гласник Републике Српске" бр. 15/92).

АКТИВНОСТИ СДС-а СРПСКИХ ЗЕМАЉА

ЗАПАДНА СЛАВОНИЈА НИЈЕ НА ПРОДАЈУ

● Крајњи циљ СДС-а српских земаља је слободна, јединствена српска држава - истакнуто је на састанку представника СДС-а српских земаља, власти западне Славоније и Главног одбора СДС СЗ ● Разматрана су актуелна питања о досадашњем и будућем раду странке ● Овај скуп је био у функцији припреме састанка, који ће се 15. октобра одржати у Бањој Луци

ГРАДИШКА, 11. октобар - Без Републике Српске нема Републике Српске Крајине, а тако ни Републике Српске без Републике Српске Крајине, наглашено је на састанку посланика и активиста СДС-а Српских земаља из западне Славоније, којем су присуствовали и господин **Велибор Остојић**, предсједник ИО СДС-а, **Бранко Симић**, потпредсједник Народне Скупштине Републике Српске, те предсједници **пакрачке, окучанске, градишке и србачке општине.**

Синоћњи састанак, коме је у Градишци предсједавао доктор **Радоје Рацановић**, координатор Одбора СДС-а за Бањолучку регију и западну Славонију, протекао је у разматрању актуелних питања и унутарстраначког рада органа странке и њених представника у законодавној и извршној власти у Републици Српској и РС Крајини. Било је ријечи и о актуелној политичкој ситуацији и специфичностима подручја западне Славоније, те о раду СДС-а Српских земаља, на том подручју.

О овим питањима, поред осталих, говорили су господа **Велибор Остојић, Бранко Симић, Недељко Вукелић, Милош Милинчић, Ђорђе Дамјановић, Небојша Иваштанин, Обрад Ивановић** и други. Општа констатација је да је СДС Српских земаља у западној Славонији, уз одређене критичке примједбе појединих дискутаната, ипак најактивнија на просторима изван Републике Српске. То не значи да има мјеста самозадовољству, јер се може, а то ситуација и напаже, учинити и више. Поготово већим и садржајнијим активирањем мјесних општинских одбора странке на овом подручју.

На овом састанку било је говора и о неким изјавама и информацијама објављеним у посљедње вријеме у средствима информисања, које се односе на судбину западне Славоније. Ријеч је, у ствари, **о дезинформацијама, које пласирају носиоци специјалног рата, а поједина средства информисања их преносе без икаквог ограђивања и критичког осврта, то свакако штети српском народу у цјелини.**

Западна Славонија није за продају, јер то нико не смије учинити а званичне српске власти такву могућност потпуно искључују, јер је ово подручје ослобађано крвљу српских синова. Изјавама неодговорних појединаца народ не смије насједати. Међутим, народу се мора рећи истина, а истина је да ће се морати водити разговори око привремено окупираних српских територија у западној Славонији, а ово што је ослобођено, не долази у обзир да се о томе преговара. Најкраће речено - Срби ће тражити, од тога неће одустати, да им се врате привремено окупирани простори. СДС српских земаља - као национална вишепарламентарна странка и посланици западне Славоније чине језгро посланичког Клуба странке у парламенту Републике Српске Крајине, остаће посебно у служби народа.

На састанку у Градишци донесено је и више закључака о даљим активностима на западнославонском просторима, заједничком одржавању састанака клубова посланика, **а предложено је да се због специфичности подручја и живота у западној Славонији за ово подручје именује посебан координациони одбор СДС-а и да се отвори канцеларија странке у Окучанима или Пакрацу.**

Овај састанак у Градишци био је и у функцији припреме за састанак који ће се, у организацији ИО СДС-а српских земаља, одржати 15. октобра у Бањој Луци.

Гојко ШЕРБУЛА

НАКОН РУСИЈЕ ПАТРИЈАРХ ПАВЛЕ СТИГАО У ПОСЈЕТУ УКРАЈИНИ

СРДАЧНА ДОБРОДОШЛИЦА КИЈЕВА

● Заједнички став патријарха Павла и Алексија Другог је да мир у Босни треба Србима, Хрватима и муслиманима да пружи једнаке могућности за успостављање државног и друштвеног живота и да ниједан од тих народа не смије бити у положају који ће угрожавати његову безбједност

● Великодостојнике Српске православне цркве у Кијеву је дочекао митрополит кијевски и цијеле Украјине Владимир

КИЈЕВ, 11. октобра (Танјуг) — **Патријарх Српске православне цркве Павле и патријарх московски и цијеле Русије Алексиј Други, сматрају да је неопходно хитно обустављање војних дејстава у Босни и отпочињање разговора о миру међу странама у конфликту.**

То се истиче у саопштењу које је објављено у Москви поводом посјете патријарха Српске православне цркве **господина Павла Русији и његових разговора с патријархом московским и цијеле Русије Алексијем Другим.**

У саопштењу се каже да мир у Босни треба Србима, Хрватима и муслиманима да пружи једнаке могућности за успостављање државног и друштвеног живота.

Ниједан од тих народа, додаје се у саопштењу, не смију бити стављен у такав положај који ће угрожавати његову безбједност. Мирно регулисање босанског конфликта треба да отклони сва подозрења и опасности, да допринесе трајном помирењу људи и да створи атмосферу повјерења и сарадње.

У саопштењу се истиче да су **патријарх Павле** и патријарх московски и цијеле Русије **Алексиј Други** размотрили широки круг питања која се односе на црквени живот, канонска и друга питања. Они су се изјаснили за јачање канонске дисциплине „и уз потпуно јединство са члановима Синода, осудили разбијачке активности македонских и украјинских аутокефалиста, који подривају јединство православља".

Патријарси су истакли да распад Совјетског Савеза и Југославије ни у ком случају не треба да утичу на подјеле и нарушавање канонског поретка у Руској и Српској православној цркви.

Као и друге православне цркве, Српска и Руска православна црква „осуђују као јерес и одбацују, за православље туђе схватање да црква има право дејствује искључиво у границама једне нације или једне државе".

О садржини овог саопштења вечерас су на конференцији за штампу у Светониколовском манастиру говорили чланови делегација двију цркава — митрополит Руске православне цркве **Јувенал** и епископ бачки **Иринеј.**

Делегација Српске православне цркве је завршила вишедневну посјету Руској православној цркви и отпутовала у Кијев.

На жељезничкој станици патријарха Павла и чланове делегације испратили су патријарх московски и цијеле Русије Алексиј Други са црквеним великодостојницима. **Патријарх српски господин Павле допутовао је у уторак прије подне из Москве у Кијев у дводневну посјету Украјинској православној цркви.**

Патријарху Павлу је добродошлицу пожелио митрополит кијевски и цијеле Украјине **Владимир.**

СВАКОМЕ ПРАВО НА ДРЖАВУ

Руска и Српска православна црква су саопштиле да свако рјешење сукоба у бившој Босни и Херцеговини мора пружити једнаке могућности Србима Хрватима и муслиманима у успостављању властитих држава, пренио је синоћ Радио „Глас Америке".

У саопштењу се наводи да су јуче успјешно окончана седмодневна посјета његовог светости патријаха српског Павла московском и патријарху цијеле Русије Алексију Другом.

Поред сусрета са Алексијом Другим и свим црквеним поглаварима у Москви, патријарх Павле је разговарао и са замјеником предсједника руске Владе Олегом Шошквевим и предсједником Доњег дома руског Парламента Иваном Хрибником, јавља СРНА.

„Волимо и навијамо за ваш народ, желећи да што прије изађе из свих невоља које су га снашле", рекао је митрополит Владимир поздрављајући патријарха Павла.

Патријарх Павле је у ексклузивној изјави за украјински радио и телевизију истакао да се, ступајући на украјинску земљу, осјећа „као свој међу својима" додавши да жели „украјинском народу духовну и сваку другу слободу".

Делегација Српске православне цркве је данас прије подне посјетила Светониколовски манастир, а затим се упутила у Печерску лавру у Кијеву, гдје је сједиште Кијевске митрополије.

Предвиђено је да патријарх Павле и митрополит Владимир у Печерској лаври данас одрже заједничко богослужење.

Сутра, према програму посјете, делегација Српске православне цркве посјетиће чувени Светопантелејевски манастир, а предвиђен је и сусрет са Украјинским вицепремијером **Иваном Курасом.**

ИТАЛИЈАНСКИ МЕДИЈИ О НАМЈЕРАМА КОНТАКТ-ГРУПЕ

ПРОЦЕНТИ БЕЗ ПРОМЈЕНЕ?

● Полузванична АНСА помиње могућност „минималних територијалних корекција у квалитативном смислу, како би се мапе учиниле прихватљивијим српској страни", али искључује евентуалност нарушавања утврђене квалитативне пропорције 51-49 одсто

РИМ, 11. октобра (Танјуг) — Италијански дипломатски и новинарски кругови наговјештавали су посљедњих дана могућност скорог састанка Контакт-групе, на коме би се размотрило евентуално модификовање предложене територијалне подјеле Босне и Херцеговине.

О мјесту и термину одржавања сједнице, међутим, нема прецизних предвиђања.

Полузванична агенција АНСА помиње могућност „минималних територијалних корекција у квалитативном смислу, како би се мапе учиниле прихватљивијим српској страни", али искључује евентуалност нарушавања утврђене квалитативне пропорције 51-49 одсто.

Дописник тиражног миланског дневника „Кориђере дела сера" позивајући се на изворе у Лондону, тврди да ће „неким српским територијалним захтјевима бити удовољено".

Из истих извора наговјештава се и могућност да се Републици Српској дозволи конфедерација са Југославијом, онако како је то предвиђено за хрватско-муслиманску федерацију у односу на Хрватску.

Италијански дипломатски кругови сматрају, такође, да се ради о „јединном реалном кључу" за излазак из политичке „патпозиције" у Босни.

Шеф дипломатије **Антонио Мартино** више пута је јавно истицао да се рјешење босанског проблема не може наћи једностраним војним притјешњама и уплитањима већ комбинацијом политичких притисака и уступака.

У полемичком чланку, који је написао за римски дневник **„Ла република"** Мартино као примјер рационалности таквог приступа наводи недавно дјелимично укидање санкција према Југославији.

Наглашавајући да је распад СФРЈ „крупан промашај Европе", Мартино као додатну велику грешку истиче изоловање Србије и њено искључивање из процеса тражења мира на простору бивше Југославије.

Мартино пише да је након посјета Загребу, Сарајеву и Београду, крајем јуна ове године, одлучно рекао својим међународним саговорницима да су „безнадежни покушаји враћања мира на простор бивше Југославије, ако се при томе Милошевићева Србија држи ван игре".

„Није ријеч о фило-српској, још мање о антихрватској позицији, већ о реалистичкој геополитичкој и дипломатској поставци, коју су велике силе, на крају, признале, недавном одлуком о ублажавању санкција према Београду" - рекао је он.

Мартино се у чланку залаже за „хитно враћање Србије и Црне Горе у Средњоевропску иницијативу", економско политичку групацију, која има десет чланица, међу којима су и четири бивше југословенске републике.

Заједница је настала из некадашње „Пентагонале", чији је утемељивач, поред Италије, била и бивша Југославија.

КОНСУЛТАЦИЈЕ У ТОКУ

ПАРИЗ, 11. октобра (Танјуг) — Консултације експерата Контакт-групе за Босну о француској иницијативи за евентуалну измјену мировног плана су у току, сазнаје Танјуг.

У том контексту расправљаће се о посљедњим иницијативама француске дипломатије о могућностима измјене уставног уређења ове бивше југословенске републике, речено је данас дописнику Танјуга у Паризу у овдашњем министарству спољних послова.

НА ЛИНИЈАМА РАЗДВАЈАЊА

ДОБОЈ ПОНОВО РАЗАРАН ПРОЈЕКТИЛИМА

● Балијске формације из правца Тешња обновиле артиљеријски напад на Добој ● И јуче, као и у ранијим приликама, није било никаквог повода за напад на овај град ● Нападани положаји и насеља сјевероисточног дијела теслићког ратишта, а у граду проглашен знак опште опасности

● На требавском ратишту појачаном пјешадијском, тромблонском и минобацачком ватром непријатељ жестоко нападао јужне и источне положаје ● Из правца окупираног српског села Вучиловац непријатељ испалио четири тенковска пројектила по српским положајима у сусједном Крепшићу

БАЊА ЛУКА, 11. октобра — Балијске снаге су на већини ратишта појачале интензитет офанзивних и провокативних борбених акција према српским одбрамбеним положајима и насељима, саопштила је Информативна служба Првог крајишког корпуса Војске Републике Српске.

Након дванаестодневне паузе непријатељ је током јучерашњег дана из правца Тешња обновио артиљеријске нападе на Добој. У поподневним часовима непријатељ је испалио шест пројектила, од којих је причињена велика материјална штета на објектима. Иначе, противник је на добојском ратишту у минула 24 часа појачао провокације дуж линија раздвајања. Из правца Уларица непријатељ је испалио неколико минобацачких пројектила калибра 82 мм на положаје у рејону Макљеновца и Главице, југозападно од Добоја. Истовремено, покушао је са Бандере и пјешадијски пробој кроз српске линије одбране у рејону Пећинске косе, а напад је успјешно одбијен.

Јутрос од 8 сати и 40 минута становници Добоја налазе се у склоништима, јер су балијске формације из правца Тешња обновиле артиљеријски напад на овај град.

За сада нема података о евентуалним повријеђеним и жртвама.

У синоћњем артиљеријском нападу на Добој тешко је рањена **Нада Лукановић** (27), а на стамбеним и другим објектима причињена је огромна штета.

И данас, као и у ранијим приликама, није било никаквог повода за напад на Добој, тврди Команда Оперативне групе Добој Војске Републике Српске.

АГРЕСИВНО ПОНАШАЊЕ ПРОТИВНИКА

Команда је с обзиром на такво агресивно понашање противника извршила одмазду по посебно одабраним циљевима под балијском контролом.

То ће, како је саопштила, чинити и убудуће, након сваког безразложног непријатељског артиљеријског напада по градским насељима и цивилном становништву и то селективно по противничким циљевима у одређено вријеме и по свом избору.

И на требавском ратишту појачаном пјешадијском, тромблонском и минобацачком ватром непријатељ је жестоко нападао јужне и источне положаје, као и насеља овог дијела фронта. Тако су са Облића, Борика и Осоја гађани српски положаји у рејону Пањика, Јавора, Сухе букве, те насеље Зелиња Горња, док је из правца Борика и Звијезде извршен јак пјешадијски напад с циљем пробоја линија српске одбране у рејону Јавора, на јужном дијелу овог фронта. Напад је такође успјешно одбијен. Истом ватром са Софића и Хаџића главице угрожавани су и положаји у рејону Точка и Бегове главе сјевероисточно и источно од Добоја.

На озренско-возућком фронту непријатељ је кренуо у снажне минобацачке и тенковске нападе. Најприје је из правца Завидовића нападао положаје у рејону Шујанца и Ариша, на југозападном, а из правца Церика на српско насеље Пчелари, на источном дијелу Озрена. Истим дејствима уз помоћ ПАМ-ова и снајпера нападана су и српска насеља на десној обали ријеке Босне: Бакотић, Пакленица Доња и Јабучић Поље који су тучени из правца Маглаја, Косове и Шија. Из праца Шљивића, на источном дијелу возућког фронта, испаљена су четири тенковска пројектила по ужем подручју Возуће и Панића. Срећом није било људских жртава.

Интензивним дејствима из минобацача калибра 82 мм, те разним експлозивним направама које се избацују катапултом, нападани су положаји и насеља сјевероисточног дијела теслићког ратишта, док је у граду Теслићу у поподневним часовима проглашен знак опште опасности. Уочена је и нова колона непријатељских моторних возила на релацији Јелах-Бобарац.

Након вишедневног затишја у Посавини, припадници Хрватског вијећа одбране поново су синоћ интензивирали дејства по српским положајима око Орашја, саопштио је Прес-центар Брчко.

Непријатељ је у првим вечерњим часовима из правца окупираног српског села Бучиловац, десет километара јужно од Орашја, испалио четири тенковска пројектила по српским линијама одбране у сусједном Крепшићу. Нешто касније из Видовица је отворена јака минобацачка ватра по Лепници у Јењићу, праћена дејством из лаког пјешадијског наоружања.

Након адекватног одговора припадника Војске Републике Српске дејства су престала.

На фронту око Брчког, током ноћи регистрована је појачана пјешадијска ватра балијских јединица у рејону Српске Брке и Липовца, осам километара западно од града. Јутрос је у Посавини мирно.

На Мајевици су ноћ и јутро протекли мирно, али су на сјеверном и јужном дијелу планине примијећени интензивнији покрети и прегруписавања муслиманских снага — саопштила је Информативна служба Источнобосанског корпуса.

Веће колоне моторних возила балијских формација кренуле су око поноћи из Пелића, 12 километара сјеверно од Лопара, према Мирковцима, и из окупираног српског села Растошница, у зворничкој општини, ка Снијежници у Теочаку.

У ПУНОЈ БОРБЕНОЈ ПРИПРАВНОСТИ

Јединице Војске Републике Српске (ВРС) успјешно су одбиле пјешадијски напад који су синоћ око 22.30 часова извеле балијске снаге на подручју Полома на Нишићкој висоравни, саопштила је Информативна служба Сарајевско-романијског корпуса.

УПОЗОРЕЊЕ МУСЛИМАНИМА У ГОРАЖДУ

ПРОВОКАЦИЈЕ СЕ НЕЋЕ ТРПЈЕТИ

Команда Војске Републике Српске у Србињу данас је поново скренула пажњу муслиманској војсци на србињско-горажданском фронту да неће толерисати њихова провокативна оружана дејства, саопштили су српски војни извори.

Јаче борбене активности, које су регистроване и протекле ноћи, непрестано долазе из Горажда, заштићене зоне Уједињених нација (УН), а муслиманска војска употребљава цјелокупно пјешадијско наоружање, почевши од аутоматских пушака па до противавионских митраљеза и топова.

Уз то, муслиманске војне формације стално се појачавају људством и ратном техником на свим линијама раздвајања како на лијевој, тако и на десној обали ријеке Дрине.

Балијске јединице синоћ су око 20 часова извеле напад и на фабрички комплекс „Претис" у Вогошћи, који је престао након одговора српских бораца.

На осталим линијама раздвајања на сарајевском ратишту забиљежене су повремене оружане провокације балијске војске.

Балијске снаге на херцеговачком ратишту јутрос су наставиле оружане провокације, а на коњичком и мостарско-невесињском правцу синоћ су изводиле јача борбена дејства према српским линијама одбране у рејону Борака и Главатичева, саопштила је Информативна служба Херцеговачког корпуса Војске Републике Српске (ВРС).

Истовремено, по српским положајима и насељима на правцу према Чајничу балијска војска из Горажда отварала је снајперску ватру.

У овом периоду балијске снаге су непрестано извијале српске положаје.

На свим линијама одбране српски борци су у пуној борбеној припраности.

(Извјештачи „Гласа српског", СРНЕ и Танјуга)

СЈЕДНИЦА ВРХОВНОГ САВЈЕТА ОДБРАНЕ РСК

СТРАНАЧКЕ ИНТЕРЕСЕ ПОДРЕДИТИ ДРЖАВНИМ

● На укупно политичко и безбједносно стање, које је оцијењено изузетно сложеним, додатно неповољно дјелује и отежава велики број избјеглица из западне Босне и шверц између Цазинске крајине и Кордуна

КНИН, 11. октобра (Танјуг) — Врховни савјет одбране Републике Српске Крајине (РСК) на јучерашњој сједници политичку и безбједносну ситуацију у Крајини оцијенио је изузетно сложеном.

Таквом стању, како се истиче у саопштењу са сједнице, којој је предсједавао предсједник РСК **Милан Мартић**, у великој мјери доприноси и недостатак политичког јединства и све евидентније јачање страначког дјеловања „које није у функцији учвршћивања унутрашње стабилности државе".

С тим у вези, „одбацују се све тенденциозне оптужбе појединих странака упућене Врховном савјету одбране као уставно утемељеном органу власти да он није никаква паралелна власт". Овакво пласиране оцјене у функцији су придобијања политичких поена, наглашава се у саопштењу, и апел свим политичким странкама да би „у интересу народа своје страначке интересе подредиле државним и да дају пун допринос јачању унутрашње стабилности и њене одбрамбене моћи".

Савјет је оцијенио да Српска војска Крајине сада има пуну контролу у рејону Бојне на Банији, гдје су почетком септембра вођене борбе са снагама петог корпуса такозване армије Босне и Херцеговине.

Због тих догађаја, како се каже у саопштењу, а након свестране анализе узрока и посљедица у командном саставу банијског корпуса извршене су кадровске промјене.

На укупно политичко и безбједоносно стање у РСК додатно неповољно дјелује и отежава је велики број избјеглица из западне Босне, те шверц између Цазинске крајине и Кордуна.

Мада су постигнути значајни резултати у пресијецању шверцерских канала заједничким дјеловањем милиције и војне милиције, без адекватног укључења правосудних органа тешко је елиминисати појаве шверца, оцјењује Врховни савјет одбране РСК.

Према оцјени Врховног савјета одбране РСК не може сама сносити терет смјештаја избјеглица.

ДОБОЈСКО—ТЕСЛИЋКО РАТИШТЕ

ИЖИВЉАВАЊЕ СУПУДИХ АРТИЉЕРАЦА

ДОБОЈ, 11. октобра - Потврђени су подаци извиђачко-обавјештајних органа Војске Републике Српске о припреми нове офензиве муслиманских снага на шири регион Добоја. Нова етапа офензиве отпочела је јуче, када су истовремено нападнуте линије одбране Добоја, на Требави и најближе линије одбране Теслића, у рејону Хусара.

Напад из правца Грачанице успјешно је наконбрижљивих припрема координираних на највишем врху тзв. армије БиХ, а реализација плана повјерена је снагама 2. тузланског и 3. зеничког корпуса. Донекле је дошло до поремећаја извршења наређења о стављању под муслиманску контролу овог дијела Републике Српске због погоршаних односа између муслимана и Хрвата на подручју Усоре. Тако јединице муслиманске Оперативне групе „7 југ" нису могле бити ангажоване у потпуности, па је терет акције пао на тузлански корпус.

Истовремено су из правца Тешња муслимани кренули у напад према доминантној коти Хусар, у чијем подножју се већ дуже вријеме гомилају непријатељске јединице, схватајући важност ове стратешке тачке за одбрану Теслића. Ове нападе су српски бранитељи зауставили, нанијевши непријатељу велике губитке, али та ниједна није довољно, јер муслимани по сваку цијену, без обзира на жртве, желе запосјести српску земљу.

Као што то обично бива, нову муслиманску офензиву прати и жестоко тренирање стамбених објеката у ова два града. Оба ова дана су сирене упозоравале грађане да потраже сигурније склониште, јер су Добој и Теслић, односно његови становници, поново изложени брутарном иживљавању супудих муслиманских артиљераца. Исто тако, карактеристично је да ову наиновију офензиву прати страховита медијска кампања у којој се приказује да су муслиманске јединице већ на улазу у Добој и Теслић, што је далеко од сваке збиље - просто неостварено.

ЉУБИША ЂУРИЋ

ПАРЛАМЕНТ ГЛАСА СРПСКИ

ПАРЛАМЕНТ "ГЛАСА СРПСКОГ": СЛАВКО ГЛАМОЧИЋ, НАРОДНИ ПОСЛАНИК (КНЕЖЕВО)

ПАРЛАМЕНТ МОРА СЛУШАТИ БАЗУ

Покрећући рубрику Парламент "Гласа српског" желимо да омогућимо посланицима Народне скупштине Републике Српске да изнесу своје мишљење, лични став о питањима која сматрају приоритетним. Наравно, наше странице отварамо и за реаговања и мишљења наших читалаца како би се дошло до најбољег одговора на отворена питања.

• Што се тиче конкретног рада Парламента Републике Српске, мислим да он у многим случајевима није у потребној мјери слушао базу, а нити своју странку, СДС, из чијег смо крила сви израсли и послати у републички парламент да заступамо српски народ, као и да проводимо програм Српске демократске странке. Управо мислим да смо ту гријешили, јер нисмо слушали своју странку и базу, а из разлога што смо многе одлуке морали да доносимо на брзину, не консултујући почесто ни Главни одбор странке

Што се тиче рада Парламента Републике Српске, ја сам један од млађих чланова те скупштине, чиме хоћу да кажем да моје године мени налажу да слушам, иако неке ствари које су везане за општину Кнежево, у првом реду промјена имена (пријашњи Скендер-Вакуф) везане су искључиво за моје ангжовање, као и ангажовање одборника Скупштине општине Кнежево.

Затим, ту је и једна одлука која ми се чини да је за општину Кнежево и његове становнике најважнија - а то је припајање платоа Влашића општини Кнежево. Тај посао смо формално- правно учинили такође 1992. године, гдје смо добар дио општине Травника, једну трећину, припојили општини Кнежево. Треба имати на уму да је на платоу Влашића претежно живјело српско становништво..

Што се тиче даљњег рада Парламента Републике Српске, мислим да је у много случајева и многим својим одлукама он одиграо историјску улогу. Нарочито се то односи на оне посланике који су на почетку радили у заједничкој скупштини бивше Босне и Херцеговине, а који су својом солидарношћу, храброшћу и одлучношћу напросто "гризли" и "уједали" друге двије стране, муслиманску и хрватску, који су наши непријатељи.

ПАРЛАМЕНТ НИЈЕ СЛУШАО БАЗУ

Што се тиче конкретног рада републичког парламента, мислим да он у многим случајевима није у потребној мјери слушао базу, а нити своју странку СДС из чијег смо крила сви израсли и послати у републички парламент да заступамо српски народ, као и програм Српске демократске странке. Управо ту мислим да смо понекад гријешили, да тако кажем, да нисмо слушали своју странку и базу, а из разлога што смо многе одлуке морали да доносимо на брзину, не консултујући почесто ни Главни одбор СДС.

Ту смо гријешили, а највеће грешке смо чинили, по мом мишљењу, приликом одабира Владе Републике Српске,односно кадрова за Владу. Многи министри који су бирани у претходне двије Владе већини посланика су били апсолутно непознати. Једва да их је знало десет одсто чланова Народне скупштине.

Зато, сматрам да претходне двије Владе, она прва на челу са проф. др Бранком Ђерићем, као и друга коју је предводио др Владимир Лукић - нису биле у служби Српске демократске странке. Убијеђен сам да поједини министри из тих двију Влада нису били у служби владајуће странке и њеног програма, и чак сматрам да је све до сада, до избора ове нове Владе - на сцени било нека врста опструкције у смислу да Република Српска не постане самостална и суверена држава.

Управо су се тако понашали поједини министри из предходних Влада, па чак и први предсједник Владе, залажући се да Република Српска не заживи као државни ентитет. **Да ли је то тако требало или морало, с обзиром да смо на почетку сви тежили да што прије постанемо једна држава, што смо већ сматрали да смо дио Србије - ја не знам. Међутим, у посљедње вријеме, кад су све карте бачене на сто, и кад се види да се нема куда - мислим да би ова Влада, на челу са Душаном Козићем требала нешто конкретно чинити у смислу дограђивања државе, јер све морамо радити сами, без ичије помоћи.**

ЗБУЊЕН БЛОКАДОМ

Знам да ова трећа Влада ради у условима двоструког ембарга; онога од стране СР Југославије, и Савјета безбједности Уједињених нација. Блокада од стране СР Југославије мене је стварно збунила, јер ја сам у овај посао националног покрета кренуо у првом реду због Србије, због јединственог српског бића, због јединствене српске државе, и ово посљедње што се догодило заиста ме је збунило. Понекад сам себе увјеравам да је то све само политика, политичка игра и дипломатија. И сада сам увјерен је све ово смишљено између наша два челна човјека - Милошевића и др Карацића. Зато сматрам, и на ништа друго не смијем помишљати, већ да је ово само договор између Срба да се преброди све ово што нас је снашло.

Јер сматрам да Србија мора већ једном, засвагда, да стане на своје мјесто у Европи које јој припада, само да јој се скине до краја тај економски ембарго. Што се тиче рада ове треће Владе, морам рећи да је избор саме Владе, њеног кабинета, нешто боље протекао него избор оних претходних двију Влада, и мислим да су многи министри у овој влади истовремено и чланови Српске демократске странке, што је добро, јер их већ то обавезује да проводе програм владајуће странке.

Будући да припадам групи посланика које представљају општине, за разлику од групе посланика које представљају грађане, сматрам да општина Кнежево, која је у бившој Босни и Херцеговини по развијености била на скоро посљедњем мјесту, а која се на почетку отварања националног покрета српског народа "одазвла" прва,или међу првима - сматрам да наше државно и политичко руководство није до сада довољно поклонило пажње овој рубној општини, као, уосталом, ни другим рубним општинама које су фактички на првој линији, а налазе се у региону бањолучке Крајине.

ЗАНЕМАРЕНЕ РУБНЕ ОПШТИНЕ

А за ове три године, општина Кнежево се заиста показала и доказала, и то се може мјерити разним показатељима, и бројем мобилисаних а да не говоримо да су се наши момци први одазвали и приликом одбране западне Славоније. Треба ли овоме додати да се Кнежево фактички "судара" са зеничком и травничком регијом, или на примјер да се на влашићком платоу налази готово деведесет одсто војно способног мушког становништва из Кнежева. Тешко је говорити а у овоме часу се мора да је Кнежево дало и велики број жртава, велики у смислу на мали број становника.

- Зато ми смета у ова дватри посљедња мјесеца, морам бити сасвим отворен, што се то наше политичко и државно руководство чешће виђа по општинама - Србиња, Власенице, Зворника, Вишеграда или Требиња и осталим општинама. Овим не говорим да су ове општине мање вриједне, или да су, не дај Боже, мање дале за овај ослободилачки рат.

Једино сматрам да би то наше политичко и државно руководство требало више да погледа и на рубне општине бањолучког региона.

Надаље, што се тиче извјесних несугласица између нас из Крајине са људима из дијела Романије или Херцеговине, а које се најчешће одражавају на спорења око тога који ће град бити главни - Бања Лука или неки други град - сматрам да су, ипак, најбољи услови за рад Владе, у смислу да Влада стварно влада - баш у Бањој Луци. Ту се у потпуности слажем са мојим колегом Ђекановићем из Которвароша. Јер да би Влада радила оно што треба да ради - а треба да пуни буџет, да ствара ред и мир у држави, да прави професионалну војску и праву полицију, као и да образује прави порески систем - мислим да Бања Лука пружа најбоље претпоставке за те послове.

Од те чињенице не треба бјежати, нити пред њом затварати очи. Иако, гледајући некакву глобалну политику, то што се Влада тренутно налази на Палама,гдје нема најбоље услове - може се правдати том глобалном политиком, мада мислим да би се Влада, с временом, требала повући у Бања Луку и одрађивати послове који су јој повјерени.

НАПРАВИТИ РЕД У ДРЖАВИ

Нова Влада би морала једном засвагда да направи ред у нашој држави. А то је да се већ једном стварно почне наплаћивати порез, затим да ради на томе да се већ једном спријечи профитерство којега доста има. Влада би требала да створи услове и амбијенат да се сви у овој држави окренемо остваривању приоритетног задатка у овоме тренутку, а то је брига о положају наше војске. Кад већ говорим о бризи за статус војске, ја бих и ту направио одређене категоризације. У прву категорију бих ставио људе који се налазе на првој линији, на бранику отаџбине. Све остале - од позадине до команде - бих ставио у другу, трећу или не знам коју све категорију.

Такође, слушам често поједине људе који су спремни да се одрекну неких дијелова Републике Српске. Ја се никада не бих одрекао ниједног дијела, ни по коју цијену, ни дијела Влашића, ни Купреса или Србобрана. Јер, тај народ је одбранио те градове, та мјеста, и то је његово. Њега се треба питати о судбини тих градова.

Према томе, нема ни говора о некаквом помицању граница унутар неше територије, односно на уштрб наше републике. Јер, ја лично мислим да можемо да одбранимо границе које смо зацртали, а чак сматрам да по потреби и могућности можемо да се помало крећемо и напријед.

Анђелко АНУШИЋ

САРАЈЕВА СЕ НЕ ТРЕБА ОДРЕЋИ

Неки лаици говоре - ја их тако морам назвати - да би се Сарајева требало одрећи. То ја често слушам, чак и код мене у Кнежеву, чак и међу људима у Српској демократској странци. Ја сам апсолутно против тога, јер сматрам да смо за ове двије-три године у Сарајеву, на сарајевским планинама - блокирали комплетан политички и војни мозаик бивше Босне и Херцеговине. Да нисмо тако направили, замислите колико би се сада муслиманских амбасадора шетало Сарајевом, или које би количине исламских долара доспјеле у Сарајево, или на пријмјер, колико би авиона слијетало на аеродром...

То би, фактички, била главна полуга Алијине државе.

БАГДАД ПОВЛАЧИ ТРУПЕ

ПОГРЕШНО СХВАЋЕНЕ ВЈЕЖБЕ

БАГДАД, 11. октобра (Танјуг) — Ирак је саопштио да се његове трупе, послије одбављених вјежби, повлаче из близине кувајтске границе.

Војни представник у Багдаду је истакао да су вјежбе ирачке војске погрешно протумачене у свијету и да је број ирачких војника који је у њима учествовао преувеличан.

Најновија одлука Ирака да повуче војску из близине кувајтске границе, пошто су вјежбе све више личиле на инвазионе снаге у покрету, посљедица је одлучног става антиирачке коалиције и неслагања земаља, попут Русије и Кине, које су упозориле Ирак на посљедице таквог чина.

Русија, Кина и Француска подржавају напоре Ирака у Савјету безбједности око ублажавања санкција.

Повлачење ирачке војске створило је повољнију климу пред засједање Савјета безбједности на коме ће бити разматран извјештај специјалног комитета у вези са надгледањем производње ирачког оружја. У том извјештају се Ирак наводно хвали за добру сарадњу са представницима УН.

Извори блиски ирачким војним врховима од почетка су тврдили да Ирак нема намјеру да нападне Кувајт, већ да изазивањем кризе у Заливу привуче пажњу свјетске јавности на погубне санкције по ирачки народ.

Пошто су остали без ратних призора, бројне телевизијске екипе имаће довољно времена, вјерује се у Багдаду, да сагледају тешкоће ирачког народа под ембаргом.

Илустрације ради, добра ирачка плата износи два долара, што само за себе довољно говори. Инфлација је необуздана, цијене се мијењају из часа у час, криминал расте и свему томе се не види крај. Ситуација је све тежа, док Запад и даље инсистира на одржавању оштрих санкција према Ираку.

Санкције Ираку уведене су у августу 1990. године након инвазије његових трупа на Кувајт.

РУСИЈА

СУНОВРАТ РУБЉЕ

МОСКВА, 11. октобра (Танјуг) — Курс рубље према америчком долару пао је данас на међубанкарској валутној берзи у Москви за читавих 845 поена, тако да сада један долар вриједи 3.926 рубаља.

То је у историји, рекордан пад вриједности рубље у односу на амерички долар.

У Москви нема званичног објашњења овако наглог пада вриједности националне валуте. Поједини коментатори тврде да у свему има доста шпекулација, а лист федералне владе „Росијскије вијести" сматра да је то одраз слабости руске привреде.

Лист сматра да ће нагли пад вриједности руске националне валуте изазвати забринутост западних инвеститора који су намјеравали да уложе свој капитал у Русији. Забринутост је изгледа чак већа на Западу него у самој Русији — констатује лист руске владе.

Драстичан пад вриједности рубље свакако ће имати утицај на унутрашње политичке прилике — кажу аналитичари у Москви. Таква кретања иду наруку опозицији, која је на почетку јесењег засједања парламента најавила оштру критику и захтјеве за реконструкцију владе „неспособне да извуче земљу из економског суноврата".

Упоредо с падом вриједности рубље расту и цијене индустријских и других производа. Од јуче, повећане су цијене бензина и других врста горива, затим цијене појединих комуналних и других услуга и прехрамбених производа.

Москва је, према међународним статистикама, и даље други по раду најскупљи град у свијету — одмах иза Токија.

ПОХИТАЛИ ФРАНЦУЗИ И ЕНГЛЕЗИ

КУВАЈТ, 11. октобра — Једна француска фрегата придружиће се у уторак увече снагама које се концентришу у сјеверном дијелу Залива како би се супротставиле евентуалном новом нападу Ирака на Кувајт, јавља агенција Куна позивајући се на кувајтске војне изворе.

Представник француског Министарства одбране изјавио је у понедјељак да је фрегата, са 230 чланова посаде, напустила своју базу у Џибутију и да плови према водама Кувајта, јавља Ројтер.

Из Црвеног мора према Заливу плове носач авиона „Џорџ Вашингтон" и више америчких ратних бродова наоружаних крстарећим ракетама.

Велика Британија већ има једну фрегату у водама Кувајта, а на путу ка Залину се налази и један разарач, као и за сада неодређен број војника и авиона.

ТРУПЕ СЕ ПОВЛАЧЕ, АЛИ....

КЛИНТОН ТРЕНИРА СТРОГОЋУ

ВАШИНГТОН, 11. октобра (Танјуг) — Упркос одлуци Ирака да повуче трупе из близине кувајтске границе, америчи предсједник Клинтон одлучио је у понедјељак увече да у регион Залива пошаље нових 350 ратних авиона, међу којима су шест стратешких бомбардера Б-52 и 12 „невидљивих" ловаца-бомбардера Ф-117 Стелт.

Клинтон се обратио нацији поводом ситуације на Хаитију и кризе са Ираком и запријетио да Америка „неће дозволити Садаму Хусеину да изазива САД и међународну заједницу".

„Ми нећемо дозволити Ираку да пријети сусједима", рекао је Клинтон објављујући да ће санкције наметнуте Ираку остати све док, како је рекао, не испуни захтјеве свих релевантних резолуције о прекиду ватре у Заливу.

Наступајући, по обичају, као да је питање одржавања или укидања санкција ствар америчке одлуке, Клинтон је ултимативно поручио Садаму: „Пуно задовољење захтјева, а не безобзирне провокације".

Пентагон је, да би парирао концентрацији ирачких трупа према кувајтској граници, упутио у Залив носач авиона „Џорџ Вашингтон" са групом пратећих бродова, ратне бродове са крстарећим ракетама, бригаду маринаца и оперативну механизовану групу — све у свему око 36 хиљада људи.

Одлука Клинтона да пошаље нове ескадриле ратних авиона, упркос ирачком дезангажовању трупа, и даље ставља отвореним питање о могућности извођења превентивног напада. О томе, колико се зна, још увијек није донијета коначна одлука. У Бијелој кући се, такође, дебатује како спријечити да Садам Хусеин оваквим маневрима не држи Пентагон у „високо ангажованом стању" уз велике материјалне издатке на дужи рок".

БУГАРСКА

ШЕСТ ЖРТАВА ВРЕЛЕ ВОДЕ

СОФИЈА, 10. октобра (Танјуг) — Шест лица је погинуло, а 19 теже повријеђено у несрећи која се данас догодила у бугарској термоелектрани „Марица-Исток 3", недалеко од Старе Загоре.

Несрећа се догодила када је изненада под још необјашњеним околностима око 2.000 кубних литара воде загријане до 90 степени, покуљало из вододорња термоелектране.

У прегријаном воденом „таласу" се већ у првом налету утопило пет радника електране, који су радили у непосредној близини вододорња.

Повријеђени радници са великим степеном опекотина од прегријане воде смјештени су у болницама у Старој Загори, Пловдиву и Софији.

Цивилна заштита у Глобову, у којој се налази вододорањ електране, саопштила је да је ова „водена купа била од челика".

Предсједник Републике Бугарске Желио Желев упутио је вечерас саучешће породицама настрадалих радника у овој трагедији.

Екипе стручњака и истражних органа испитују узроке ове тешке несреће.

ТУРИЗАМ У ЧЕШКОЈ

СПЕЦИЈАЛЦИ „РИКТАЈУ" НИЈЕМЦЕ

ПРАГ, 11. октобра (Танјуг) — Два тешка инцидента чији су актери чешки полицајци и њемачки туристи, у којима је посљедњих мјесец дана један Нијемац убијен, а други се, тешко рањен у главу, бори за живот у болници, трагичан су исход напетости која већ дуже вријеме влада, пише у данашњем броју најтиражнији чешки дневник „Млада Фронта-днес".

Нијемци се жале на „грубо понашање и ароганцију" чешке полиције чији припадници, међутим, тврде да њемачки туристи „не поштују законе и правила понашања и мисле да у Чешкој могу себи за новац све дозволити".

„Понашају се тако како се сигурно код куће не би понашали. Возе пијани, не поштују прописе, арогантни су", изјавио је листу шеф полиције пограничног чешког града Хеба Одриих Томашек. Насупрот томе, стоји податак да су Баварци током ове године подијелили 20 кривичних пријава против полицајаца из Хеба.

Ова напетост почиње да добија и политичке импликације па је, послије инцидента, прије два дана у коме је тешко рањен један њемачки туриста, реаговао и званични Бон.

„Цијела ситуација је узнемиравајућа, јер то није први пут да њемачки грађанин у контакту с чешком полицијом, под нејасним околностима претрпи тешке повреде", изјавио је јуче портпарол њемачког Министарства спољних послова, а Амбасада у Прагу затражила је од чешке Владе објашњења о најновијем инциденту.

ХАИТИ ПОСЛИЈЕ ИНВАЗИЈЕ

ЈАКИ ЧОВЈЕК ПАКУЈЕ КОФЕРЕ

ПОРТ-О-ПРЕНС, ВАШИНГТОН, 11. окобар - Јаки човек хаићанског војног режима генерал Раул Седрас и бивши предсједник те сиромашне и напаћене карипске земље Жан - Бертран Аристид ужурбано пакују кофере -први у хаићанском главном граду Порт-О-Пренсу, а други у Вашингтону гдје се од прије три године налази у егзилу.

Генерал Седрас и бивши и будући предсједник Хаитија Аристид путују у супротним смјеровима. Први одлази из земље, а други се у њу враћа да би сјео у предсједничку фотељу, из које га је генерал Седрас отјерао прије равно три године.

„Није више питање дана него сата кад ће генерал Седрас да оде", изјавио је један амерички функционер, чије ријечи преносе агенције. У сваком случају, генерал ће отићи прије 15. октобра, јер је то крајњи рок за његово повлачење.

Сам генерал Седрас је јуче у Порт-О-Пренсу саопштио да подноси оставку на положај шефа војне хунте и да одлази са острва. „Одлучио сам да одем из земље", изјавио је он обраћајући се Хаићанима „како моје присуство не би мотивисало нереде и насиље"

Како навди агенција АП, највјероватније је да ће генерал Седрас отићи у Панаму. Представник америчке амбасаде у Порт-О-пренсу је изјавио да ће генерала прихватити и САД ако не буде имао гдје да оде.

„Демократски преврат" на Хаитију тиме је практично завршен. Уз присуство 20.000 америчких војника, који су се на острво искрцали прије три седмице, и по детаљно разрађеном америчком сценарију, војна хунта генерала Седраса је натјерана да се повуче са власти и да уступи мјесто предсједнику Аристиду, кога ће Американци у суботу довести у Порт-О-Пренс и увести у предсједничку палату, чије се реновирање управо завршава.

То је, заправо, резултат америчке „Операције придржавања демократије" на Хаитију, започете 19. септембра искрцавањем маринаца на острво. Дан прије тог искрцавања, под пријетњом насилне војне интервенције између Вашингтона и војне хунте постигнут је споразум да се до 15. октобра пучисти повуку, а предсједник Аристид врати. Једини услов је био да у међувремену национални парламент прогласи амнестију за припаднике војног режима, што је прије неколико дана и учињено.

У Вашингтону, како наводи АП, предсједник Клинтон је изјавио да је „поносан" на то што су амерички војници на „Хаитију урадили, али да за америкнце тамо „још има посла, који ће бити и тежак и ризичан"

У новинским извјештајима и коментарима се процјењује да ће америчко војно присуство на Хаитију потрајати, јер колико год да је велик број оних Хаићана који се радују одласку војне хунте, толико није мало ни оних који се плаше повратка Аристида.

По сценарију из Вашингтона, замишљено је да америчке трупе остану на Хаитију бар до пролећа идуће године, а да онда почну да их замјењују мировне снаге Уједињених нација.

„До ђавола, па гдје је тај Хаити!" (Карикатура: „Тајм")

АУСТРИЈА ПОСЛИЈЕ ИЗБОРА

ПОКУЊЕНИ ПОБЈЕДНИЦИ

БЕЧ, 11. октобра - Поражени славе и точе шампањац, побједници се покуњено враћају кући, отказавши унапријед планирану прославу.

Таква атмосфера је владала у Бечу непосредно послије објављивања коначних резултата избора за савезни Парламент Аустрије одржаних протеклог викенда.

Побједници, социјалдемократи канцелара Франца Враницког и демохришћани вицеканцелара Ерхарда Бусека, нису нимало били у „штимунгу" за славље, јер - иако су освојили већину гласова, а тиме и могућност да и даље остану на власти - добили су свјежег, моћног супарника који озбиљно пријети да ће им ускоро преотети власт.

СЛАВЉЕ ПОРАЖЕНИХ

Социјалдемократи су освојили 35.23 одсто гласова и 66 од укупно 183 сједишта у Парламенту (за 14 мање него досад), а демохришћани 27.74одсто гласова и 52 сједишта у Парламенту (за 8 мање).

Поражени десни радикали Јерга Хајдера осјећају се побједницима јер су забиљежили успјех какав не памте: милион бирачких гласова (22.64 одсто) и 42 сједишта у новом парламенту - за 14 више него што су досад имали.

Задовољни су и зелени који су, под вођством жустре и борбене госпође Мадлен Петровић, освојили 13 сједишта у Парламенту - за 3 више него што су досад имали - као и Либерални форум госпође Хајде Шмит, странке која је сада први пут учествовала на изборима. Либерални форум је настао фебруара прошле године издвајањем из Хајдерове „Слободарске партије".

Хајдерови десни радикали, који тешком муком скривају блиске везе са неонацистима, постали су снажан политички фактор у земљи, странка са тенденцијом успона, са којом ће Враницки и Бусек морати озбиљно да рачунају.

То, разумије се, не радује аустријске демократе, јер се њиховој земљи сада говори као о бастиону ултрадесног екстремизма у Европи, што не звучи много пријатно пред улазак Аустрије у Европску унију 1. јануара идуће године.

Хајдер, који не крије симпатије према Трећем Рајху и Адолфу Хитлеру, дугује свој успон неоспорном таленту да грађанима говори тачно оно што они желе да чују. По њему, у Аустрији има сувише странаца које све треба најурити из „алпског раја", јер се овдје само „смучају и шире криминал"

Таквом пропагандом Хајдер је ударио социјалдемократе тамо гдје их највише боли: преотео им је четврт милиона гласова радника, досад неприкосновене базе „црвених" (званична боја социјалдемократа).

„СЛУЧАЈНА" СЛИЧНОСТ

Аустријски демократи су забринути и због званичног програма Хајдерове странке у којем се предвиђа укидање Парламента и политичких странака те спајање положаја савезног канцелара и предсједника Републике у јединствену функцију „јаког вође" (фирера).

(Свака сличност са Хитлером и Њемачком из 1934. године је „случајна")

Од свих је највише забринут вођа Социјалдемократске странке, канцелар Враницки, јер је његова партија сада слабија него икад, а мора да се ослони на изузетно несолидног и несигурног партнера, демохришћане.

Хајдер, наиме, врши све снажнији притисак на демохришћане да сруше свог либералног лидера, вицеканцелара Бусека и падну њему у загрљај да би тако заједно освојили власт.

Бусек засад одолијева притиску, али у руководству његове странке све више оних који, као Алојз Мок, сматрају да је Хајдер њихов „природни савезник".

Хајдер је изјавио да засад остаје у опозицији, али да ће на сљедећим изборима 1998. године бити „спреман да преузме власт"

Аналитичари, међутим, предвиђају да би то могло да се догоди и раније, за годину или двије - под условом да Бусек оде са челне позиције Народњачке (Демохришћанске) странке.

Светислав МАКСОВИЋ

ЈАПАН

ЦИА НИЈЕ ЦИЦИЈА

ТОКИО, 11. октобар (Танјуг) — Америчка обавјештајна агенција ЦИА потрошила је током хладног рата милионе долара за финансирање тада владајуће Либерално-демократске партије Јапана (ЛДП), објавио је лист „Јомиури шинбун"

Извјештаји о томе свакодневно стижу из Њујорка гдје је откривено да су агенти ЦИА педесетих и шездесетих година давали велике суме новца Либерално-демократској партији, како би Јапан сачували од утицаја домаће и стране љевице и направили га браном против ширења комунизма у Азији.

Ове извјештаје је јуче у Токију демантовао генерални секретар ЛДП Јоширо Мори, али вијести о новцу ЦИА и даље изазивају праву буру на јапанској политичкој сцени, јер ЛДП, иако нема апсолутну већину, има највећи број посланика у парламенту и, у коалицији са социјалистима, практично и даље влада Јапаном.

ЛДП је партија изразито конзервативне оријентације и деценијама је водила политику савезништва са САД и конфронтације са комунистичким земљама. Истовремено, ова партија, која је владала 38 година, дуго је била легло корупционашких скандала, због којих су често падале њене владе. Партија је, ипак, успијевала да остане на власти захваљујући подршци крупног бизниса, коме је обезбјеђивала благостање упркос малој продуктивности.

ЈЕВРЕЈИ ЗАБРИНУТИ

ПАРИЗ, 10. октобар - Европски јеврејски конгрес саопштио је данас да је успјех, који је остварила екстремна десница на јучерашњим изборима у Аустрији, показао како та земља није извукла поуку из своје нацистичке прошлости.

„Избори у Аустрији показали су забрињавајуће јачање Слободарске партије Јерга Хајдера", наводи се у саопштењу конгреса, преноси Ројтер.

„Резултати показују да Аустрија није научила лекцију из прошлости, иако прокламује млађим генерацијама толеранцију и вриједност демократије" каже се у саопштењу Конгреса, који окупља јеврејске организације широм Европе.

Хајдерова Слободарска партија направила је изненађујући успјех на изборима, на којима је добила 22.6 одсто гласова чиме је постала најјача екстремно десна странка у Европи.

Њен лидер оптужио је странце за пораст криминала у земљи и затражио моментално укидање могућности усељавања у Аустрију.

ИЗ СРПСКЕ ХЕРЦЕГОВИНЕ

ТРЕБИЊЕ

ОСНОВАНО ЈП „ТРЕБИЊЕ - СПОРТ"

ТРЕБИЊЕ, 11. октобра — На посљедњој сједници Скупштине општине једногласно је усвојена иницијатива за оснивање **Јавног предузећа „Требињеспорт"**, које ће убудуће газдовати свим спортским теренима у граду и приградским насељима.

Оправданост овогпотеза произлази из стања у којем се тренутно налази стадион **ФК „Леотар"**, обје спортске дворане **„Брегови"**, олимпијски базен и стадион малих спортова, који су у почетку рата страдали од граната хрватских бојовника. За директора је именован дипл. инж. **Драган МРДИЋ**, познати и признати каратиста, каратетренер и судија овог у Требињу веома популарног спорта.

ЉУБИЊЕ

НАПОКОН СИЈАЛИЦЕ У ЖАБИЦИ

ЉУБИЊЕ, 11. октобра — Тридесетак домаћинстава села **Жабице** под обронцима планине **Илије** напокон је добило електрично освјетљење, чиме је завршена потпуна електрификација ове мале херцеговачке општине. Звучи просто невјероватно сазнање да у дугим деценијама мира и довољно новца ово, као и села: **Влаховићи, Милојевићи, Главица, Ранковци и Обзир**, свој живот су живјела уз свјетло петролејке, да би у најтежим даниме рата Љубиње побиједило мрак и у хроницу забиљежило једну од највећих побједа за достојанство живота.

БИЛЕЋА

ЗА СВАКУ ГОДИНУ - ХИЉАДУ МАРАКА

БИЛЕЋА, 11. октобра — Из канадског града Брантфорда ових дана, након пуних 65 година избивања у родно село Мирловиће стигао је 92-годишњи Милутин Бајчетић и за разне хуманитарне потребе билећке општине поклонио 65 хиљада марака. За сваку годину проведену у Канади — хиљаду марака!

Овај витални Херцеговац који је својевремено отишао „трбухом за крухом" и даље заједно са породицом руководи властитим предузећем **„Александар-хотел"**. Занимљиво је истаћи да је у току претходног режима био проглашен ратним злочинцем, иако од 1927. године није имао никаквих контаката са родним крајем.

Драган КИСИН

Дом пензионера у Требињу

ПРИВАТНО ПРЕДУЗЕТНИШТВО

Занатски центар у Челинцу (архивски снимак)

ЗАСТОЈ У РАЗВОЈУ МАЛЕ ПРИВРЕДЕ

ЧЕЛИНАЦ, 11. октобра — Самостално привређивање на подручју општине Челинац није се развијало у складу с потребама ове средине.

Од око 400 регистрованих самосталних предузетника, највише је пријављених трговинских и угоститељских радњи, те ауто-превозника.

До сада није показан велики интерес за развој занатства, тако да изворних занатлија у овој општини самостално привређује свега око 30, а прави произвођачи се могу избројати на прсте.

Такву неповољну структуру проузроковали су многи фактори, а први на овој непопуларној листи је неодговарајући однос општинских органа према малој привреди.

Тек сада се почињу спомињати разне стимулативне мјере како би се правилно усмјерио развој овог вида привреде, а тиме и задовољиле потребе средине.

С намјером да се у овој области коначно заједнички покуша пронаћи прави пут, Извршни одбор Скупштине општине Челинац организовао је састанак са овдашњим приватним предузетницима, којем су присуствовали и предсједник „Народне технике" Младен Карић и члан Управног одбора овог удружења **Казимир Сарић**, те директор предузећа **НТ „Маркетинг"** из Бање Луке Срђен Кузентијевић и сарадник овог предузећа дипл. инж. Бранимир Мишић.

Они су, као стручњаци за процесна постројења погодна за приватно предузетништво понудили више прихватљивих програма.

Међутим, да се грешке чињене дуги низ година не могу исправити једним потезом показао је и овај скуп, којем се и поред добре организације није одазвао очекивани број позваних.

Б. МАКСИМОВИЋ

У САНСКОМ МОСТУ

РЕМОНТ ТОПЛАНЕ ПРИ КРАЈУ

САНСКИ МОСТ, 11. октобра — Сањани ће прослије двије године изгледа, поново осјетити топлину радијатора у својим становима. Наиме, комунални „Сане" приводе крају радове на ремонту Топлане на чврсто гориво. По свему судећи, Топлана ће ускоро бити спремна за рад. Наравно, ако се набаве довољне количине угља, топлотна енергија ће кренути ка радијаторима.

Овдашња топлана користи каменградски угаљ, који је ту у непосредној близини, и нема сумње да ће се ускладиштити довољне количине.

Иначе, ова топлана грије станове подигнуте на лијевој обали Сане, гдје је и највише потрошача.

Уколико Топлана буде пуштена у погон, поред станара обрадоваће и ученике Средњошколског центра који су се протеклих година смрзавали у својим учионицама.

М. ОРЛОВИЋ

СЈЕДНИЦА СКУПШТИНЕ ОПШТИНЕ МРКОЊИЋ - ГРАД

НОВИ ПРЕДСЈЕДНИК ДРАГАН БЕЛИЋ

МРКОЊИЋ-ГРАД, 11 октобра — На посљедњој 32 сједници Скупштине општине која је одржана јуче одборници су разматрали информацију о стању у шумарству, као и низу других актуелних питања из области становања, комуналија, културе, информисања.

На овој сједници разријешен је дужности предсједника Скупштине општине инж. Љубо Василић због преласка на нову дужност, а за новог предсједника СО једногласно је изабран инжењер геодезије Драган Белић.

Након проведене расправе одборници су прихватили предложену одлуку о јавном реду и миру као и приједлог одлуке о висини накнаде о уређењу градског грађевинског земљишта. Такође дата је сагласност на рјешење Републичке управе јавних прихода о ослобађању дијела пореза и доприноса од личног дохотка од пољопривредне дјелатности у 1994 години.

Л. СТУПАР

ПРИВРЕЂИВАЊЕ У УСЛОВИМА БЛОКАДЕ ТРЖИШТА

МЕРМЕР ИЗ ШЕКОВИЋА

ШЕКОВИЋИ, 11. октобра — У протеклих мјесец дана **РО „Мермер" из Шековића** произвео је 1 000 квадратних метара мермерних плоча намијењених грађевинарству. Уједно у СР Југославију, роба је пласирана на подручје Републике Српске, тачније у Бијељину, новим купцима.

— Како је потражња за нашим производима већа, него што ми тренутно можемо произвести лако смо нашли купце и преоријентисали се на ново тржиште — истиче **Новак Токановић**, директор „Мермера". **— Да имамо више радника више бисмо и производили**, мада нам је тренутно проблем и набавка репроматеријала. Ипак, довијајамо се напазећи „унутрашње" резерве и очекујући боље дане и пословање пуним капацитетом.

М.М.

ПОЂКОЗАРЈЕ, ЛИЈЕВЧЕ, ЗАПАДНА СЛАВОНИЈА

НАФТА УСПОРАВА СЈЕТВУ

ОКУЧАНИ, 11. октобра — У Пољопривредно-индустријском комбинату „Окучани" ове јесени требало би да се засије око 2 500 хектара разних озимих култура. **До сада су успјешно у овом комбинату обавили сјетву уљане репице на више од 500 хектара. Стање ове културе је веома добро. Пшеницом је било планирано да се засије око 1.500 хектара, а знатне површине требало је засијати и озимим јечмом.**

План, према садашњој оцјени, неће моћи у потпуности да се реализује. Основни разлог за то је несташица нафте, а има и других тешкоћа, али се оне могу, уз додатно залагање запослених, превродити.

Овај пољопривредни комбинат има за бербу и око 1 080 хектара кукуруза. Комбајнирање је почело прије кише, али је обустављено. Приноси су веома добри.

Г. Ш.

СЈЕТВА НА БРДСКО—ПЛАНИНСКОМ ПОДРУЧЈУ

КАСНИ ПОГОНСКО ГОРИВО

МРКОЊИЋ-ГРАД, 11. октобра — За пољопривреднике са мркоњићког подручја гориво предвиђено за јесењу сјетву још није стигло. С обзиром на то да је ово брдско-планински крај и да зима брже стиже, сјетва ће због тога каснити, или неће моћи у цјелости да се обави. **Да подсјетимо, по договору ресорног министарства и Народне банке осигурање се регресирано гориво за сјетву, тако да ће се по једном хектару сјетвене површине обезбиједити 10 литара.**

По плану јесење сјетве мркоњићко подручје у индивидуалном сектору требало би да засије 400 хектара пшенице и ражи, 200 хектара јечма, и око 900 хектара крмног биља.

Црвени крст је обезбиједио 14 тона сјеменске пшенице. Од тога друштвеном сектору у Бјелајцу, Лисковици и Подбрду уступљено је шест тона, док је преостали дио дат индивидуалним произвођачима. Наравно биће потребно још сјеменске робе, али она није обезбијеђена. Неповољан податак је да ће мањкати радне снаге и запрежне стоке.

Л. СТУПАР

АКЦИЈА ЦРВЕНОГ КРСТА

ПОМОЋ УГРОЖЕНИМ, БОЛНИЦАМА И УСТАНОВАМА

САРАЈЕВО, 11 октобра (СРНА) — Уврему од 20 до 30 октобра Црвени крст Републике Српске за потребе социјално угроженог становништва организује акцију добровољног прикупљања пољопривредних производа од индивидуалних произвођача и пољопривредних добара, изјавио је данас за СРНУ секретар ЦК РС **Сванимир Шокић**.

„Осим помоћи социјално угроженој категорији становништва, циљ наше акције је и помоћ социјалним установама, болницама и кухињама ЦК", рекао је Шокић, додавши да ће дистрибуција прикупљене робе тећи преко општинских организација ЦК, штабова за снабдијевање социјално-угроженог становништва и секретара регионалних организација ЦК.

На принципу донаторства акцијом ће бити обухваћено прикупљање житарица, кромпира, пасуља, купуса, пуке и других прехрамбених производа.

Акцијом ће руководити Републички штаб ЦК, који чине Жарко Мичић, Мирослав Ђекић, Марко Пејовић, Боро Мемедовић и Каћа Шушић.

БЕРБА КУКУРУЗА У СЕМБЕРИЈИ

„СКОЧИЛА" ЦИЈЕНА БЕРАЧИМА

● Берачи кукуруза у Семберији дневно зараде 25-30 динара уз обезбијеђену храну ● У дане викенда на кукурузна поља излазе и многи службеници, како би помогли да њиве буду што прије ослобођене за припрему сјетве

БИЈЕЉИНА, 11. октобра - Берба кукуруза са 20 хиљада хектара у Семберији добија пуни замах. Дали су томе допринос током прошлог викенда и многи Бијељинци запослени у предузећима и установама - оживјела је сеоска моба. Нашли су се поново рођаци и пријатељи земљорадницима на услузи да им помогну у убирању љетине. Враћали су се послије бербе кућама са пуним џегерима и руксацима. Нађе се у њима све: од поврћа до меса, а добро дође у домаћинству у граду. Али: и власници кукуруза су задовољни што могу брже да спреме кукуруз. Захладнило је и кише често падају. Почела је и сјетва пшенице.

Рачуницу у берби на моби, наравно, нико не гледа и сви буду задовољни. Друга је прича када је рад „на надницу". Има и тога ових дана у свим атарима. Скупа ће бити овогодишња берба.

Мало је оних који иду у надницу да беру кукуруз. Наспрам такве понуде формирају се и цијене. Различите су од атара до атара. Забиљежили смо тако у бијељинском Сухом Пољу да берача на надницу плаћају 25 динара и домаћин обезбјеђује храну.

У Међашима, гдје је мања понуда радне снаге, плаћају 30 динара радницима на берби кукуруза ако домаћин обезбјеђује храну. Педесет одсто је скупља надница ако радник сам обезбјеђује храну. Сада је уносно - а то многи и чине - да узму боловање или слободне дане у предузећу, па у надницу. За два-три дана на берби зарађује се мјесечна плата у већини предузећа. Ту је рачуница јасна.

Берба кукуруза моторним берачем је 25 марака по дунуму. На то би се одлучили многи произвођачи кукуруза да им кукурузовина не треба за сточну храну. Комбајн уништава кукурузовину, зато је на цијени ручна берба. Допунски приход од бербе добро је дошао у овој беспарици. Посао добро тече у овој семберској берби.

Жарко СИМИЋ

ГОРЊЕ ПОДРИЊЕ

ДЕВЕТА ГЕНЕРАЦИЈА МЛАДИХ ВОЈНИКА

СРБИЊЕ, 11. октобра (СРНА) — Из Србиња је данас испраћена девета генерација регрута који ће војни рок служити у центрима за војну обуку Републике Српске.

Осим родитеља и пријатеља испраћају младих војника присуствовали су командант Српске бригаде Војске РС потпуковник **Новак Паприца** и начелник Општинског одсјека одбране **Милојица Милетић**.

ФОНД ЗА РАЗВОЈ И УНАПРЕЂЕЊЕ СЕЛА У БАЊОЈ ЛУЦИ

ДОВОЉНО САМО СЈЕМЕНА

● Реализација планова јесење сјетве доведена у питање због недостатка горива и вјештачког ђубрива

БАЊА ЛУКА, 11. октобра — Општински фонд за развој и унапређење села имао је задатак да створи што је могуће боље услове за обављање јесење сјетве.

Извршни одбор општине **до сада је обезбиједио 150 тона сјеменске пшенице. По 150 килограма сјемена дијели се породицама погинулих и рањених бораца и инвалидима овог рата.**

Поред тога, од Комесаријата за избјеглице стигло је **још 36 тона сјеменске пшенице.**

Од планова јесење сјетве на подручју Бање Луке до сада је остварено мало. **Разлог су недостатак нафте и вјештачког ђубрива. До ових репроматеријала је немогуће доћи након увођења блокаде Србије и Црне Горе према Републици Српској.**

Рад Општинског фонда за развој и унапређење села тако је доведен у питање, нарочито у дијелу развоја пољопривреде. Стога је упућено писмо Влади и ресорном министарству да се изјасне хоће ли ове јесени бити у стању да обезбиједе нафту и ђубриво пољопривредницима или ће се све свести на сналажљивост појединаца.

Љ.Б.

ИЗ ПОДРИЊА

ДЈЕЦА У ИГАЛУ

ЗВОРНИК, 11. октобра — Прво је из Зворника, преко Центра за социјални рад, за Игало отпутовала група од 11 дјеце и двије мајке ради лијечења и рехабилитације.

Од јула прошле године, када је канадска амбасада покренула акцију лијечења рањене и болесне дјеце до данас је у Игалу боравило 70 малишана са подручја зворничке општине. Ради се, углавном, о дјеци болесној од бронхитиса, астме и ретардираној дјеци, узраста до 15 година која бораве у Институту „Сима Милошевић" у смјенама од по 30 дана.

М. МИЛИЋ

"ГЛАС СРПСКИ" ПРЕДСТАВЉА

ФИНАЛЕ ИЗБОРА МИС РЕПУБЛИКЕ СРПСКЕ — БАЊА ЛУКА, ДВОРАНА „БОРИК", 12. ОКТОБАР, 20 ЧАСОВА

КО ЋЕ БИТИ НАЈЉЕПША?

● Најљепша дјевојка Републике Српске, а можда и њена прва и друга пратиља, учествоваће на избору за мис Југославије 14. октобра у београдском хотелу „Хајат"

БАЊА ЛУКА, 11. октобра — Сви Бањолучани који у сриједу увече буду у Дворани „Борик" имаће ексклузивну прилику да виде најљепше дјевојке Републике Српске. Њих тридесет и једна — у полуфиналу и финалу такмичења за мис Републике Српске — поклониће Бањој Луци своје блиставе осмијехе. И не само то — мада ће се те вечери све вртјети око љепотица и због љепотица — посјетиоци ће моћи да уживају у презентацији модне колекције за ову и сљедећу сезону **„Свила"** из Челинца, у чијим ће моделима позорницом прошетати манекенке предузећа **„Marelia Co"** а ту је и балетска група овог предузећа. За музички дио побринуће се група **„Chamade"** и „Витешки плес". За „Витешки плес" наступ у програму избора мис Републике Српске биће и сјајна прилика за промоцију њиховог првог албума, који је и прије него што се појавио у продаји „укњижио" неколико хитова.

Да подсјетимо: до броја од тридесет и једне кандидаткиње дошло се након избора по градовима Републике Српске - Приједору, Градишци, Прњавору, Санском Мосту, Козарској Дубици, Бањој Луци и Броду. Њима је придружено још седам најљепших са избора мис Посавине и четири дјевојке које у Бању Луку стижу са избора за мис Југославије из Херцег-Новог, које иду директно у финале. У полуфиналу ћемо видјети и дјевојке из Зворника, Бијељине, Челинца и Српца, гдје избор није одржан.

Најљепша дјевојка Републике Српске, коју ће у сриједу у Дворани „Борик", изабрати петнаесточлани жири, а можда и њена прва и друга пратиља, учествоваће на избору мис Југославије 14. октобра у београдском хотелу „Хајат".

Видимо се у „Борику".

Ј.С.

Спремите се, љепота полиђеј!

СПОНЗОРИ

Уз генералног спонзора, Фабрику дувана из Бање Луке, мис Републике Српске спонзорисали су: Модна индустрија „Свила" из Челинца, Бањолучка пивара, „Меркер" из Челинца и „Бетонски производи".

УЛАЗНИЦЕ

Улазнице се могу, по цијени од пет динара, купити у киосцима „Глас српског" испред „Зенита" и Поште, а у сриједу и на благајни Дворане „Борик".

сриједа, 12. октобар

СРПСКИ РАДИО ГРАДИШКА

● Програм емитује на УКТ 98,8 МХз и средњем таласу 1485 КХз

5.55 - Најава јутарњег програма, 6.00 - Дневник, 6.00 - 9.00 - Јутарњи програм, 7.00 - Вијести, 8.15 - Радиокалендар, 8.30 - Огласи и обавјештења (сваких 60 минута), 8.55 - Вијести (сваког часа петоминутне вијести), 9.00 - Маркетинг (сваких 60 минута), 9.05 - Пробуди се Србине, 9.30 - Потрошачки барометар, 10.05 - Радио-анкета, 11.05 - Музички албум, 12.00 - Вијести, 12.10 - Музика милиона, 13.05 - Староградске пјесме и романсе, 14.05 - Из мелодије у мелодију, 15.05 - Забавна музика, 16.00 - Хроника, 16.30 - Вјечна мелодија, 17.05 - С пјесмом и игром кроз Србију, 18.00 — Одјава програма.

СРПСКИ РАДИО - ПРЊАВОР

● Програм емитује на УКТ-фреквенцији 98,3 и 102,3 МХз и на средњем таласу 1341 КХз

6.50 - 10.00 - Јутарњи програм, 13.00 - Најава дневног програма, 13.02 - Хит дана, 13.05 - Отаџбинске пјесме, 13.30 - Вијести, 13.33 - Рођенданска честитка, 13.36 - Маркетинг, 14.00 - Дежурни радио, 15.00 - Новости дана Радио-Београда, 15.40 - Забављају вас, 16.00 - Дневник СРП, 16.20 - Народна музика, 16.30 - Забавна музика, 17.00 - Са прве линије фронта, 17.10 - Емисија у студију или музика, 17.30 - Вијести, 17.33 - По вашем избору - поруке и поздрави припадницима ВРС, 18.55 - Временска прогноза, 18.59 - Одјава програма.

СРПСКИ РАДИО - ТЕСЛИЋ

● Програм емитује на УКТ-фреквенцији 89,3 МХз и на средњем таласу 857 КХз

7.00 - „Јутро" јутарњи програм, 9.00 - Фолк чаропије - емисија народне музике, 9.55 - Вијести СРТ, 10.00 - Реемитовање вијести свака два часа, 10.05 - Отворени радио, 11.55 - Вијести, 12.00 - Реемитовање вијести, 12.20 - Поподневни музички интермецо, 13.00 - Пауза у емитовању програма, 14.00 - За српску земљу и слободу, 15.00 - Послијеподне са вама - блок-емисија СРТ, 20.00 - Одјава програма.

„СИМ" РАДИО - БИЈЕЉИНА

● Програм емитује на ултракратким таласима 89.5, 98.9 МХз и на средњим таласима 1197 КХз

6.00 - „Добро јутро", 7.00 - Вијести (сваког часа петоминутне вијести), 8.10 - „С пјесмом лакше", 9.10 - СИМ-ЕКО (маркетинг), 10.00 - Заједнички програм из студија Бл, Бн и Са, 13.10 - Вијести на енглеском језику, 13.30 - Интервју дана, 14.00 - СИМ-ЕКО, 15.00 - Новости дана, 15.40 - Мини-концерт, 16.05 - СИМ-ЕКО, 17.00 - Преглед догађаја дана, 18.05 - Покидане везе, 19.00 - Вечерње новости, 19.30 - Музика, 19.55 - Одјава програма.

СРПСКИ РАДИО - БРЧКО

● Програм емитује на УКТ-фреквенцији 94,6 МХз и на средњем таласу 1485 КХз

8.00 - Најава програма, 8.15 - Информације са ратишта, 8.30 - Огласи и обавјештења, 8.35 - Музички дијалог, 9.00 - Вијести Радија РС (сваки сат времена), 9.30 - Вијести СРБ, 10.10 - „Десетка", емисија колажног типа, 12.00 - Поподневне новости Радија РС, 13.05 - Најава програма, 13.30 - Музичка емисија, 14.00 - „Поруке слушаоца", 15.00 - Новости Радија РС, 16.00 - Дневник СРБ, 16.45 - Огласи и обавјештења, 17.00 - Другог издања емисије „Поруке слушаоца", 18.00 - Одјава програма.

У ЦЕНТАР ЗА ВАКЦИНАЦИЈУ ДОПРЕМЉЕНЕ ПОЛИО ВАКЦИНЕ

ВАКЦИНАЦИЈА ПРОТИВ ПАРАЛИЗЕ

У Центар за вакцинацију допремљена је вакцина против дјечије парализе (полио капи). Овом вакцином вакцинишу се дјеца са навршена три мјесеца живота па све до завршетка основне школе.

- У току је вакцинација ученика осмих разреда основних школа у нашем граду. Планирали смо и вакцинацију ђака по сеоским школама - каже Љиља Стјепановић, сестра у Центру за вакцинацију.

С.Б.Ш.

ОД ЈУЧЕ ЗНАТНО СМАЊЕНА ИСПОРУКА ЕЛЕКТРОЕНЕРГИЈЕ

КАД ЈЕ ВИДИШ, ИМАШ ЈЕ!

• На подручју 26 општина које покрива "Електрокрајина", од јуче домаћинства могу, без изузетка, очекивати струју само шест сати, други или трећи дан

• Укључења су могућа у било које доба дана или ноћи, а могуће је да ће и "нулти приоритети" бити искључивани

• Уколико се стални апел за штедњу не буде поштовао, слиједе нове, још оштрије редукције

Потрошња струје посљедњих дана порасла је за 50 или 100 одсто и због тога је "Електрокрајина" принуђена да од јуче знатно пооштри мјере редукције. **На подручју свих 26 општина ће фирме имати струју у јутарњим сатима, а домаћинства ће је добијати сваки други или трећи дан у трајању од по шест сати.**

- Ово је у ствари степен редукције који је озваничен већ дуже, с тим да смо омогућавали домаћинствима и фирмама и нешто дуже "струјне" периоде. Међутим, изузетно ниске температуре условиле су и нагло велики пораст потрошње. Тамо гдје је потрошња повећана и за 100 одсто, установљено је да се домаћинства уз неке приоритете "гребу", па су код њих нон-стоп упаљене термо пећи, гријалице и сва остала могућа помагала за гријање. Неријетко се деси да контролне табле потпуно засијају и у касним ноћним сатима што значи да људи и поред наших упорних апела оставе укључене пећи да се пуне. Овакво понашање грађана је и довело до тога да ћемо, у вријеме највећих хладноћа, остати без струје. А то је управо оно на што смо указивали и кад је струје било нормално. Изгледа узалудно, каже **Вукашин Глувић**, помоћник директора за техничка питања у "Електрокрајини".

Мора се признати да 20 одсто потрошача уопште не плаћа струју, а да је понегдје 100 одсто повећана потрошња што довољно говоре о "изврдавању". Троши и не плаћај. Резултат осјетимо сви.

- Заиста није јасно понашање потрошача, јер смо ми и у вријеме највећих врућина апеловали, молили да се струја штеди. Није уродило плодом, али се сад, кад је висок степен редукције и врло ниска температура, грађани љуте и "праве" као да појма нису имали каква је ситуација. А ми то понављамо три године без престанка, истиче Глувић.

Смањена испорука струје трајаће до даљег. Настојаће се да електроенергију имају предузећа у јутарњим часовима и приоритети нулте групе (фабрика воде, пекара, "Млијекара", Болница). Међутим, могуће је да ће чак и ови приоритети повремено остајати без струје. У домаћинствима биће укључивана рано ујутро, касно навече или поподне... Нема распореда према коме би се могло знати вријеме укључења, али се зна да ће ипак они који први добију струју, рецимо данас, на ред доћи тек кад сви остали прођу круг.

Апел за штедњу струје је и даље на снази, јер ће у противном редукција бити још оштрија.

М. САМАРЏИЋ

(Карикатура Рајка Пушића)

АУТОПИЈАЦА

АУТОБУС 35.000 МАРАКА

• Од новијих модела "опел калибра" (производња 1994.), а цијена 28.000 ДМ

Хладно вријеме није омело љубитеље аутомобила да у недјељу дођу на аутопијацу. Протеклог пазарног дана понуда је била велика. Између осталих аутомобила убједљиво најатрактивнији модел био је "опел калибра" (производња 1994.), а и цијена је "убједљива" - 28.000 ДМ.

Од интересантнијих модела у цјелокупној понуди возила био је један аутобус, "Дубрава" мерцедес чија је цијена од 35.000 ДМ. Даље слиједи уобичајен преглед модела и њихове цијене:

"алфа ромео ђулиета" дизел (1987) 6.700 ДМ, "мерцедес" 240 Д (1981) 8.500 ДМ, "мерцедес" 140 Д (1984) 13.500 ДМ, "вартбург" (1988) 2.600 ДМ, камион "застава 650 АД" (1982) 10.000 ДМ, голф (1984) 5.500 ДМ, голф (1991) 15.000 ДМ, голф (1981) 4.500, "мерцедес" 307 Д комби (1980) 9.500 ДМ, "форд сиера" 2,3 ДЛ (1987) 10.500 ДМ, "фиат уно" Д (1985) 7.500 ДМ, BMW 524 ТД (1987) 18.000 ДМ, "застава 128" (1988) 2.900 ДМ, "југо 55" (1989) 3.100 ДМ, "југо" (1993) 4.850 ДМ "рено 5" кампус (1990) 11.000 ДМ, "хундаи" 1,6 (1989) 12.000 ДМ, мерцедес 190 Е (1988) 15.000 ДМ, ТАМ 75 Т-5 (1976) 5.500 ДМ, "рено 4" ТЛ (1984) 2.000 ДМ, "кадет 1,2" (1978) 2.100 ДМ, "лада" 1200 С (1986) 3.500 ДМ, "опел омега" 2,0 (1991) 20.000 ДМ, "мерцедес 207 Д комби (1988) 12.000 ДМ, "застава 101" ГТ (1985) 1.800 ДМ, фиђо (1983) 1.300 ДМ.

Аутодијелови су понуђени у разноврсном асортиману. Цијене ламела крећу се од 40 до 60 ДМ, фарови од 20 до 50 ДМ, свјећице 10 до 20 ДМ. Ауто-касетофони могу се купити по цијени од 50 до 100 ДМ, а ауто-антене коштају око 50 ДМ.

М.С.М.

Сриједа, 12. октобар

СТУДИО - БАЊА ЛУКА

ДРУГИ ПРОГРАМ РАДИЈА НА УКТ ФРЕКВЕНЦИЈИ: 95,3 МХз
17.00 - Најава програма
18.35 - ДЈЕЧИЈИ РАЗГОВОРНИК
20.00 - МУЗИЧКИ РАЗГОВОРНИК
24.00 - Одјава програма

СТУДИО А

Програм емитује на УКТ фреквенцији 102 МХз
5.55 - Поток и птице, 6.00 - Вјесник дана - Гордана, 8.00 - Јутро у Бањој Луци, 10.00 - Градска збивања - Сања, 14.00 - Звучна промаја - Ромаја, 16.00 Поподневни концерт, 17.00 - Утал програм, 18.00 - Музички уредник Скенди и водитељ Горан туку техно-болан, 20.00 - Ритам сиртаки - Перо и Маки, 00.00 - Нева кока, Маца кока и чупави Зока

САЗ ТЕЛЕФОНА МЈЕСНИХ ЗАЈЕДНИЦА

ЦЕНТАР 1

ФОРМИРАЊЕ РАДНИХ БРИГАДА

Главна активност ових дана у Мјесној заједници Центар 1 је прављење спискова за формирање радних бригада. Наиме, активисти у овој мјесној заједници састављају списак оних који имају радну обавезу, радно су способни, а не налазе се на ратишту. Мјесна заједница Центар 1 подијелила је хуманитарну помоћ борцима и ратним-војним инвалидима. Такође, је подијељена и храна за дјецу до једне године старости.

НИКО НИШТА НЕ РАДИ!

Желећи да грађанство обавијестимо о томе шта се ради у мјесним заједницама на подручју града, казали смо 7,8 мјесних заједница. На питање које активности у појединим мјесним заједницама , заслужују пажњу, најчешће смо добијали одговор да се не ради ништа, или да онога ко је компетентан да одговори - нема.

Зар је могуће да у нашем граду ниједна мјесна заједница не ради ништа, да немају никакових активности?

Т.П.

ПУТОКАЗИ

АУТОБУСКИ РЕД ВОЖЊЕ

МЕЂУГРАДСКЕ И ПРИГРАДСКЕ ЛИНИЈЕ

Бања Лука - Београд: свакодневни полазак у 12 сати
Бања Лука - Суботица: свакодневни полазак у 7.30
Бања Лука - Нови Сад: полазак сваки дан у 11 часова
Бања Лука - Херцег Нови: сваког петка у 15 сати
Бања Лука - Книн: сваког петка, суботе и недјеље 15 сати и 30 минута
свакодневни у 17.00
Бања Лука - Лушци Паланка: сваки дан осим суботе а полазак су у 15.45
Бања Лука - Градишка: 8.15 10.45 13.05 15.30 18.30
Бања Лука - Кнежево: 10.30 15.30
Бања Лука - Лакташи: од 7.30 до 16.00 сваких пола сата
Бања Лука - Котор-Варош: 11.00, 14.15, 15.45
Бања Лука - Стричићи: 15.30
Бања Лука - Кмећани: 15.30
Бања Лука - Агино Село: 15.30
Бања Лука - Бакинци: 11.30 и 16.15
Бања Лука - Крупа: 13.30 а повратак у 6.15
Бања Лука - Борковићи: 6.00 15.15 са повратком из Борковића у 7.00, 16.15
Бања Лука - Верићи: 15.15 из Бања Луке, а повратак из Верића у 6.30
Бања Лука - Косиријево: у 15.15, а повратак у 6.30, аутобус на свображаја суботом и недјељом
Бања Лука - Доња Копа: 5.30 и 15.40 са повратком из Доњих Копа у 6.10 и 6.20 сваки дан сем недјеље а не[illegible] у 7.00
Бања Лука - Рајчевићи: 15.40 са повратком у 6.00

МЕЂУНАРОДНЕ ЛИНИЈЕ

Бања Лука - Беч: сваког четвртка и недјеље у 12 часова
Кључ — Бања Лука — Беч сваке недјеље из Кључа у 7.00 и Бања Лука у 10.00.
Кнежево — Бања Лука - Беч сваке недјеље са полазцима из Бање Луке у 10.00 и Кнежева у 8.30
Бања Лука - Линц сваке недјеље у 6.30
Бања Лука - Инсбрук недјељом у 6.00 и уторком у 9.30
Бања Лука - Цирих сваког уторка и суботе у 14.00
Бања Лука — Минхен сваке недјеље у 7.00 и 8.00

ПОЛАСЦИ ВОЗОВА

Бања Лука — Нови Град: 6.48
Бања Лука — Нови Град — Хрвастовац: 12.10 и 15.10
Бања Лука — Приједор: 19.10
Бања Лука — Добој: 6.50
Бања Лука - Добој - Модрича: 11.36
Бања Лука — Добој — Шамац: 15.05
Бања Лука — Драгаловци: 19.05

ХАЛО!!!

ВАЖНИЈИ ТЕЛЕФОНИ

Општина 12-666
СЈБ 92
Ватрогасци 93
Хитна помоћ 94
Болница (стара локација) 33-725 и (Паприковац) 38-111
Биљетарница 45-355
Жељезничка станица 31-229
Такси-станица 22-222
Водовод и канализација 12-316
„Електробањалука" 41-810
Центар за обавјештавање 35-850
Апотеке: „Први мај" 11-088
Централна апотека 12-804
„Змијање" 35-576
Ветеринарска станица 33-113
„Чистоћа" 34-477
Метеоролошка станица 37-943
„Грађа" 32-844
Кварови на телефонима 977

НОВИ УСПЈЕХ "МЕДИЦИНСКЕ ЕЛЕКТРОНИКЕ"

ЗЛАТНА МЕДАЉА ЗА „АКВАТЕРМ"

"Медицинска електроника" Бања Лука представила је јуче свој нови производ чији је квалитет потврђен Великом златном медаљом Новосадског сајма. Апарат за одржавање задане температуре "Акватерм" или "водено купатило" континуирано подешава температуру од 20 до 65 степени Целзијуса и може да се користи у клиничкој хемији, микробиологији, хемијској и прехрамбеној индустрији.

- Обрадовани смо признањем које је стигло у наш колектив, посебно кад знамо да су у комисији која је додјељивала награде била врсна екипа стручњака и академика. Иначе производе смо излагали на специјализованој манифестацији Новосадског сајма, а то је Трећи међународни сајам медицинске и лабораторијске опреме, лијекова, прибора и ветерине "Промедика 94", каже инжењер Жељко Каталин, директор Развоја у "Медицинској електроници".

Овај апарат је једноставан за руковање и мобилан. а његова запремнина може бити до 30 литара, што зависи од тога за шта је намијењен. Према првим калкулацијама цијена му је око 2.000 динара, а већ сада има много интересената за куповину. У "Медицинској електроници" очекују да се уско ро крене са серијском производњом, што је лако изводљиво с обзиром да се улаже 95 одсто домаћег материјала.

М.Ка.

"Водено купатило" чека серијску производњу; промоција "Акватерма" у "Медицинској електроници"

ИЗ ЗАВОДА ЗА СТАТИСТИКУ

ПОСКУПЉУЈЕ ХРАНА

Цијене на мало повећане су у септембру за 3,1 одсто у односу на август ове године.

На пораст цијена на мало прехрамбени производи утичу са 56,8 одсто, индустријски производи са 19 одсто, услуге са 17,9 одсто, пиће са 3,3 процента и пољопривредни производи са 3 одсто.

Укупно трошкови живота у септембру 1994. године већи су за 2,9 одсто у односу на прошли мјесец август.

На пораст трошкова живота исхрана утиче са 44,1 одсто, становање са 16,2 одсто, саобраћај и ПТТ са 9,4 дуван и пића са 9 процената,одјећа и обућа са осам одсто,образовање и култура са 7,7 , док трошкови за хигијену и чување здравља учествују са 5,6 одсто.

Б.Г.

СТАТИСТИКА РАДА: ЗАРАДЕ ЗА АВГУСТ

У ЏЕПУ РАДНИКА 65 ДИНАРА

Просјечна бруто зарада запослених за август, према статистици је била 135,82 динара. У привредним дјелатностима је 124.68 динара. док је у ванпривредним дјелатностима износила 184,29 динара. Нето зарада укупно је износила 65,17 динара - за привредне дјелатности 61,13 динара, док је за ванпривредне дјелатности 83,43 динара.

Зарада запослених обухвата исплате за рад у пуном, краћем од пуног и дуже од пуног радног времена, како кажу статистичари, исплате из средстава предузећа (организације заједнице) за годишњи одмор, државне празнике, плаћено одсуство до 7 дана, плаћено одсуство за стручно образовање, за боловање до 60 дана итд .

Не обухватају се исплате запослених из средстава за заједничкиху потрошњу, исплате које терете материјалне трошкове, као ни исплате по уговору о дјелу.

Б.Г.

ИЗ КОМУНАЛНЕ ИНСПЕКЦИЈЕ

УГОСТИТЕЉИ „ГУТАЈУ" ПЛОЧНИКЕ

• Поправка улица у граду је при крају • Ових дана треба да почне и оправка семафора, па се уједно упозоравају возачи да "обнове" градиво из познавања саобраћајних прописа

Половином овог мјесеца, напокон треба да се почне са поправкама семафора у граду. Извршене су све припреме и ако буде довољно електричене енергије, град би након дужег периода требало да добије свјетлосну сигнализацију. У комуналној инспекцији истичу да је највише потешкоћа на мјестима гдје су семафори потпуно уништени (западни транзит).

Комунални инспектори су за два мјесеца поднијели 36 прекршајних пријава, углавном против власника угоститељских објеката, због кориштења јавних површина (љетних башта) без одобрења и неплаћања.

Казне за прекршиоце крећу се од 750 до хиљаду динара. Међутим, надлежни Суд за прекршаје изрекао је ниже казне од прописаних. Ових дана инспектори су поновном контролом тих тридесет и шест објеката установили да се и даље не измирује обавеза и поново против њих и против нових двадесет и два власника објеката поднијели су прекршајне пријаве.

Комуналној инспекцији и радницима "Чистоће" проблем представљају депоније смећа које се недозвољено праве по улицама. Највише потешкоћа радници "Чистоће" и даље имају у Улици царице Милице (бивша Браће и сестара Калор), Козарској и Радоја Домановића (бившој Ејуба Кобашлића). **За све који одлажу смеће на јавним површинама,паркирају аутомобиле на зеленим површинама, неовлаштено сијеку дрвеће, депонују** грађевински материјал итд., казна је 10 динара на лицу мјеста, а по пријави најнижа казна је 750 динара.

С.И.

У "СТОЧАРУ" НЕМА ДОВОЉНО СИРОВИНА ЗА ПРОИЗВОДЊУ

САЛАМА ЧЕКА ЗАЧИН

"Сточареве" меснице добро су снабдијевене месом, међутим, то се не би могло рећи и за сухомеснате производе. Саламе у фрижидерима су углавном распродате.

- Саламе су нам стизале из Републике Србије. Послије увођења санкција те поруџбе нам више не стижу. Уназад неколико мјесеци започели смо самосталну производњу. Међутим, тренутно највећи проблем су сировине, првенствено зачини. Недостају нам и прави стручњаци за производњу. Велики број радника је у војсци - каже Вида Рунић, сарадник за финансијско-комерцијалне послове.

Како сазнајемо у "Сточару" око набавке меса нема већих проблема тако да ће меснице и убудуће бити попуњене овим прехрамбеним артиклом.

С.Б.Ш.

ОПШТИНСКИ ОДБОР СУБНОР-А

СИМО ДРЉАЧА ПРЕДСЈЕДНИК

Протекле седмице одржана је Прва конституирајућа сједница Општинског одбора СУБНОР-а Бања Лука. На овој сједници изабрани су нови органи Одбора. За предсједника је изабран **Симо Дрљача**, носилац "Партизанске споменице" 1941".

Досадашњи предсједник **Никола Родић - Нино** остаје и даље предсједник Регионалног одбора СУБНОР-а Крајине и члан овог Одбора са задатком да формира Републички одбор СУБНОР-а за Републику Српску.

Б.Г.

Докле ће се ширити приватне баште (архивски снимак)

ПИСМА ЧИТАЛАЦА

КО ШИША БОРИБЕ У ГРАДУ?

У Мјесној заједници Нова варош, Матошева улица и другдје, у граду већи број борића је ошишан, тако што су врхови грана у дужини од око 25 цм одрезани. Тужно је сада видјети како та јадна стабла изгледају, а како су била дивна, због чега им сада вјероватно пријети сушење. Многи станари стамбених зграда, а и власници приватних кућа, годинама су његовали борићe, сребрне и друге врсте, које су кућни савјети добијали као награде за најуредније одржавање зграде и околине, а неке и сами набављали и садили. Његовали су их годинама и радовали се њиховом расту и лијепом изгледу. Тако то траје већ петнаестак година.

И, ево, ти борићи испред неких зграда и кућа, осванусе унакажени. Овај злочин према природи учинише несавјесни појединци, који то не чине први пут већ то раде дуже како би уновчили, наводно код приватних цвјећара. Незнатна је добит у односу на огромну штету коју тиме начине. Једна грађанка, ако се тим именом може назвати, примијећена је са пуне двије вреће одрезаних врхова грана. Успјела је побјећи на бициклу, с тим што јој је једну вреће један револтирани станар отео.

Неки приватни цвјећари који, како се прича, откупљују ову робу за израду вијенаца, вјероватно да знају да се она набавља на овај начин, па су самим тим и саучесници у овим недозвољеним и нечасним радњама.

Зато нека ово буде и упозорење грађанима који воле зеленило и желе да овај град изгледа љепше, да припазе и онемогуће овакве штеточине који се вандалски односе према зеленилу свога града, а којима можда и није мјесто у граду. Требало би да знају да овакво скрнављење младог растиња није дозвољено ни у шуми.

Душко Родић
Матошева 4
Бања Лука

БАЊА ЛУКА: У НАРОДНОМ ПОЗОРИШТУ РЕПУБЛИКЕ СРПСКЕ

Након Зорбе - Растко

• Након премијере „Грка Зорбе" ансамбл националне театарске институције припрема два значајна пројекта: представе „Принц Растко - монах Сава" и „Микулина женидба"

БАЊА ЛУКА, 11. октобра - Октобар, по традицији мјесец културе, у Народном позоришту РС, биће обиљежен онако како то доликује једној националној театарској институцији - гостовањима, извођењима представа и премијерама.

Након љета, које је због многобројних ангажмана глумачког ансамбла позоришта прошло тако рећи без дана одмора, најобимније активности тичу се припрема за свечану премијеру **„Грка Зорбе"** 18. октобра, театарског спектакла насталог по истоименом роману **Никоса Казанцакиса** у режији **Зоране Ристовића.** Тиме ће ова представа на достојан начин отворити 65. сезону бањолучког професионалног позоришта.

Међутим, овај сценски спектакл није једино што се ових октобарских дана ради. Тако је већ, уче за рођенике бањолучких стационара уприличена представа **„Боинг, боинг", а уторак и сриједу предвиђене су три извођења представе „Семе" за средње школе, док ће 13. и 14. октобра ансамбл Народног позоришта РС гостовати у Книну како би на позив домаћина увеличао славу крсне славе овог града.** И на крају, 18. октобар, дан премијере „Грка Зорбе", биће дан када ће наше позориште засјати пуним сјајем.

Одмах након премијере до краја октобра су предвиђене бројне репризе ове и других репертоарских представа. То, међутим, није све: јер амбициозни ансамбл убрзо стартује и са новим позоришним подухватом. Ријеч је о драмској поставци текста **Милована Витезовића „Принц Растко - монах Сава".** Поред тога, у току су припреме за постављање текста **„Микулина женидба"** и додатних пројеката. Тиме ово позориште и даље доказује да поред свих недаћа које прате нашу културну свакодневицу, оно даје свој велики допринос развоју и очувању истинских театарских, па и других културних вриједности уопште.

М. КИНДЛ

БЕОГРАД: ПРЕДСТАВЉЕНА КЊИГА „РУСКА ЦИВИЛИЗАЦИЈА"

Свеобухватан поглед

БЕОГРАД, 11. октобра (Танјуг) — У Библиотеци града Београда синоћ је представљена књига проф. др Миле Стојић „Руска цивилизација".

Књига садржи свеобухватан поглед на Русију (географски положај, рељеф, ријеке, климу, природна богатства, биљни и животињски свијет, културу становања и породични живот) и коријене руског цивилизацијског модела, са освртом на паганску културну традицију и дотицање са сусједним културама.

Поједини значајни периоди у развоју руске цивилизације обрађени су у посебним поглављима, као и процеси у оквиру руског православља и европски грађански идеали у руском цивилизацијском моделу.

Обрађен је и „нови друштвени модел", настао послије октобарске револуције.

Књигу је објавио Центар за геопоетику у едицији „Цивилизације".

УСКОРО 23. ФЕДРАС

Камен за под главу

БЕОГРАД, 11. октобра (Танјуг) — Од 14. до 21. октобра у Малом Црнићу биће одржан 23. фестивал драмских аматера села Србије (ФЕДРАС '94), најављено је данас у Културно-просвјетној заједници (КПЗ) Србије.

У званичну конкуренцију ФЕДРАС-а уврштено је шест представа аматерских позоришта из **Малог Црнића, Сивца и Липара (Војводина), Крњева, Богатића и Гречанице (Косово).**

Посљедње вечери Фестивала публика ће бити у прилици да види најбољу представу са овогодишњег југословенског фестивала драмских аматерских позоришта у Врању - **„Камен за под главу" Милице Новковић** у извођењу Аматерског позоришта у Крњеву.

У оквиру Фестивала биће отворене и изложбе слика **Тошислава Јовића Тотоа и Славољуба Милошевића Цакија,** а предвиђене су и књижевне вечери и „округли сто" о теми **„Драмски аматеризам у селу".**

Жири у саставу драмски умјетници **Драгољуб Милосављевић Гула** и **Урош Гловацки** и управник Аматерског позоришта у Крњеву **Милоје Недељковић** прогласиће најбољу представу, а биће додијељене и појединачне награде за најбољу режију, главну и епизодну мушку и главну и епизодну женску улогу, сценографију и музику.

Према ријечима умјетничког директора Фестивала **Богољуба Ивановића** ФЕДРАС је основан 1972. године и до сада је изведено око 170 представа и то не само на српском, већ и на румунском, словачком, русинском и албанском језику.

Фестивал би требало да отвори управник Народног позоришта у Београду Александар Берчек.

СА РАЗНИХ СТРАНА

КНИН

Иконопис Далматинске крајине

КНИН, 11. октобар (Искра) — У организацији Народног музеја из Београда, Комисије за заштиту културних добара српског поријекла на територији ратних дејстава, Министарства културе Републике Србије и Републике Српске Крајине, сутра ће на Книнској тврђави бити отворена изложба **„Иконопис Далматинске крајине"** са ратом угрожених Равних котара, аутора **Николе Кусовца и Милорада Савића.**

Након Београда и Бања Луке, на Книнској тврђави биће изложено 118 икона, односно дијелова иконостаса из српских крајина Буковице и Равних котара.

Садржај пројекта су предмети из цркава и збирки с подручја Бенковца, Islama грчког — Дворе Јанковића, Куле Атлагића и Бргуда.

ВИШЕГРАД

Поклон београдских сликара

ВИШЕГРАД, 11. октобра (СРНА) — Андрићева спомен-кућа у Вишеграду од данас је богатија за 30 слика 28 београдских академских сликара.

Међу ауторима поклоњених слика, несумњивих и признатих умјетничких вриједности су **Момо Капор, Никола Радић, Милош Шобајић, Михајло Ђоковић и Вељко Михајловић.**

По двије слике Андрићевој спомен-кући поклонили су **Лепосава Павловић и Бранислав Макеш.**

ИЗДАВАЧ ТРАЖИ ДА СЕ ЗАБРАНИ ПРОДАЈА КЊИГЕ „ЛАРИНА КЋИ"

„Слободна" адаптација Пастернака!?

МАНХАЈМ, 11 октобра — Италијанска издавачка кућа „Фелтринели", која је откупила ауторска права на роман Бориса Пастернака „Доктор Живаго", затражила је од суда у Манхајму да забрани објављивање књиге „Ларина кћи", која је наставак овог романа, јавља АФП.

Милански издавач тврди да се књига „Ларина кћи", коју је објавила њемачка издавачка кућа **„Бертелсман"** у потпуности ослања на најпознатији роман руског нобеловца и да је објављена с циљем да се искористи успјех који је „Доктор Живаго" имао код читалачке публике.

„Бертелсман", који је већ пустио у продају 140.000 примјерака ове књиге, одбацује све оптужбе, уз тврдњу да је то само слободна адаптација теме Пастернаковог романа.

Осим потпуне забране објављивања романа „Ларина кћи", „Фелтринели" тражи даму се плати одштета и да се из продаје повуку сви примјерци ове књиге.

Одлука суда у Манхајму биће објелодањена 25. новембра.

ПАРИЗ

Додијељена награда „Русел Иклаф"

ПАРИЗ, 11. октобра — Жири, с француским професором Пјером Шамбаном на челу одлучио је да Награду „Русел Иклаф" за 1994. годину додијели америчким истраживачима Роберту Ф. Фариготу и Лунсу Ц. Игнару и британском научнику порријеклом из Хондураса Салвадору Монкадијеву АФП.

Награда „Русел Иклаф", која носи име познате француске хемијске компаније установљена је ове године. Додјељиваће се сваке друге године научницима који су дали велики и оригинални допринос изучавању међућелијских механизама који наводе ћелију да одговори на биолошке и хемијске агенсе.

Лауреатима за 1994. годину награда је додијељена због тога што су открили улогу азот-моноксида на плану преношења порука, на нивоу ћелија сисара. Награда у износу од 74.500 долара свечано ће им бити уручена 20. октобра.

БУДВА: „ГРАД ТЕАТАР"

Признање Дејану Мијачу

БУДВА, 11. октобра (Танјуг) — Предсједник Владе Црне Горе **Мило Ђукановић,** који је и предсједник Савјета фестивала **„Град театар",** уручио је вечерас у Будви овогодишњу награду тог фестивала редитељу **Дејану Мијачу.**

Мијач је награђен за драмско стваралаштво и режију на овогодишњем фестивалу.

Награда се састоји од повеље, умјетничке слике и новчаног износа од 3.000 динара.

ОБИЉЕЖЕНА „НЕДЈЕЉА ДЈЕТЕТА" У ВЛАСЕНИЦИ

Игра и поезија

ВЛАСЕНИЦА, 11. октобра - Пошто су организатори и учесници Власеничког културног љета морали одустати од обимног програма због увођења embarga против Републике Српске, људи из власеничког Театра „Hobby" нису се могли помирити са чињеницом да и јесен прође тек тако.

Поводом обиљежавања Недјеље дјетета у Власеници у недјељу, 9. октобра уприличено је гостовање Дјечијег позоришта са Илиџе које се представило најмлађој публици с двије представе **„Игре".**

Старијој публици исто вече представљена је књига **„Сарајевски дани поезије"** и одржано књижевно вече, а „Недјељу дјетета" обиљежили су и концерти рок-група са ове регије.

М.О.

БИБЛИОТЕКА УНИВЕРЗИТЕТА КОЛУМБИЈА

Украдени ријетки рукописи

ЊУЈОРК, 11. октобра — Из библиотеке Универзитета Колумбија у јулу је украдена колекција ријетких рукописа и књига старих неколико стотина година, преноси АП саопштење управе Универзитета, издато ових дана.

Међу украденим дјелима налази се и була коју је папа Иноћентије III упутио једном француском опату 1202. године, затим француска копија „Књиге часова" из XIV вијека, као и копија Еуклидовог списа „Елемента", на латинском језику, која потиче с почетка XIV вијека.

Библиотекари запослени у Библиотеци ријетких књига и рукописа на Универзитету Колумбија открили су средином јула да недостаје 22 дјела, али краће није одмах објелодањена, у нади да ће украдена дјела бити враћена.

Процјењује се да украдена колекција вриједи око 350.000 долара. Библиотека Универзитета Колумбија има више од 500.000 ријетких књига и око 28 милиона старих рукописа.

НОАМ ЧОМСКИ :
„ШТА ТО (УСТВАРИ) ХОЋЕ АМЕРИКА?" (12)

РАТ У ЗАЛИВУ

● Америка у Заливу није бранила никакве високе принципе, нити су то радиле остале земље. Разлог за одговор без преседана Садаму Хусеину није била његова окрутна агресија, него то што он није добро проценио коме стаје на жуљ

Кад су менонити намеравали да пошаљу оловке у Камбоџу, Стејт департмент је покушао да их заустави. Кад је Оксфам покушао да пошаље десет соларних пумпи, одговор је био исти. Исто је речено и религиозним организацијама које су покушале да пошаљу ашове у Лаос да би се ископале неексплодиране америчке бомбе.

Када је Индија покушала да пошаље 100 крава у Вијетнам да би се надоместила велика стада која су десеткована за време америчких напада - треба имати на уму да краве у овој неразвијеној земљи значе тракторе, ђубриво, преживљавање — Американци су запретили да ће прекинути хуманитарну помоћ „Храна за мир" (ово би се свидело Орвелу). За садисте из Вашингтона окрутност нема граница. А школовани Американци добро знају кад не треба да виде неке ствари.

Да би Вијетнам искрварио, преко наших савезника Кине и Тајланда смо помагали и Црвене Кмере. Народ Камбоџе је морао да плати својом крвљу да бисмо онемогућили сваки опоравак Вијетнама. Вијетнамце смо морали казнити зато што су се одупрли нашем насиљу.

ОПШТЕПРИХВАЋЕНЕ ТВРДЊЕ

Упркос општеприхваћеним тврдњама — било левичарским или десничарским - о супротном, САД су остварилe своје главне циљеве у Индокини. Вијетнам је разорен. Тамо више није било опасности од успешног развоја који би послужио као модел другим земљама у региону.

Наравно, то није била потпуна победа САД. Наш највећи циљ је био да вратимо Индокину у светски систем америчке доминације, а то још није остварено.

Али наш основни кључни циљ - онај на који се рачунало - био је да уништимо вирус, и ми смо то постигли. Вијетнам је згариште и Америка се свесрдно труди да то и остане. Октобра 1991. године, САД су се још једном оглушиле о оштре критике својих европских и јапанских савезника и наставиле ембарго и санкције против Вијетнама. Неразвијене земље морају да науче да не дижу главу. Светски полицајац ће их неуморно гонити ако почине тај тешки злочин.

И рат у Заливу је пример истих начела, која се јасно виде кад се уклони вео пропаганде.

Кад је Ирак окупирао Кувајт у августу 1990. године, Савет безбједности Уједињених нација га је одмах осудио и подвргао оштрим санкцијама. Зашто је реакција Уједињених нација била тако брза и неуобичајно одлучна? Наш савез власти и штампе нам је понудио уобичајен одговор.

Прво, речено нам је да је ирачка агресија била јединствен злочин, те да је захтевала једноставно одлучан одговор. „Америка је против оног против чега је увек била - против агресије, против оних који користе силу уместо слова закона" — тако нас обавести председник Буш, окупатор Панаме и једини шеф неке државе кога је осудио Међународни суд праве због „незаконите употребе силе" (у осуди Америчког напада на Никарагву). Медији и образовани слојеви су послушно понављали редове које им је изрецитовао Бијела очарани бриљантношћу његових високих моралних начела.

Друго, они нам у хору рекоше: Уједињене нације су коначно почеле да раде ствари због којих су и оформљене. То није било могуће, тврде они, за време хладног рата.

Чак и веома површна анализа показује да ове тврдње нису тачне. Америка у Заливу није бранила никакве високе принципе, нити су то радиле остале земље. Разлог за одговор без преседана Садаму Хусеину није била његова окрутна агресија, него то што он није добро проценио коме стаје на жуљ.

Седам Хусеин јесте окрутни разбојник, исти какав је био и пре рата у Заливу, кад је био наш пријатељ и повлашћени трговачки партнер. Окупација Кувајта је сигурно злочин, али нимало ван делокруга многих сличних злочина које су починили Американци и њихови савезници, а по окрутности, није ни близу неких. На пример, индонезијска окупација и анексија *Источног Тимора је досегла готово геноцидне пропорције, захваљујући одлучној подршци Америке и њених савезника. Вероватно је четвртина од 700.000 становника поубијано. У односу на број становника, овај маскар је био већи и од Пол Потовог починеног истих година.*

У то време наш амбасадор у УН (сада сенатор из Њујорка), Данијел Мојнихен, објаснио је свој успјех у УН у вези с Источним Тимором: „САД су жељеле и радиле на томе да се ствари одвијају онако како су се одвијале. Стејт департмент је хтео да се Уједињене нације покажу потпуно неспособним у свему што предузму. То је био мој задатак и ја сам га обавио прилично успешно".

Министар иностраних послова Аустралије је оправдао пристанак своје земље на инвазију и анексију Источног Тимора (и аустралијско саучесништво с Индонезијом у пљачки богатих тиморских нафтних резерви једноставно рекавши да је „свет прилично непоштено место, пуно ружних примера освајања силом. „Кад је, међутим, Ирак окупирао Кувајт, аустралијска влада је помпезном декларацијом изјавила да „велике земље не могу окупирати своје мале суседе, а да за то не сносе никакве последице. „Ни највећа бестидност не додирује савест западних моралиста.

А што се тиче тога да су Уједињене нације коначно почеле да обављају своју праву функцију, чињенице су јасне - али потпуно цензурисане од стране чувара политичке подобности који у Америци чврстом руком контролишу све облике изражавања. Велике силе су годинама блокирале рад Уједињених нација и то углавном САД - а не Совјетски Савез или неразвијене земље. Од 1970. године, Американци су ставили вето на далеко већи број резолуција Савета безбједности од свих других земаља (Британци су на другом, Французи на далеком трећем, а Совјетски Савез на четвртом месту).

СМЕШНО МАЛА ПРЕПРЕКА

Наше понашање у Генералној скупштини је слично. И „оштро антизападно празноречје" неразвијених земаља је често само позив на поштовање међународног права, које је смешно мала препрека за пљачкашке походе моћних.

Уједињене нације су биле у могућности да реагују на ирачку агресију због тога што су им, коначно САД то дозволиле. Жестина санкција УН је била без преседана зато што је она резултат интензивних америчких претњи и притисака. Санкције су имале велике шансе за успех, и због њихове строгости и због тога што су их они који обично крше санкције - САД, Велика Британија и Француска - за промену, овај пут поштовале.

(НАСТАВЉАЋЕ)

БЕРЛУСКОНИ — МИТ КОЈИ СЕ РУШИ

ГОРКА ПИЛУЛА НЕУСПЈЕХА

РИМ, — Незапослени Италијани још чекају онај милион радних мјеста, која им је прије више од пола године, непосредно пред ванредне изборе на којима је побиједио, обећао садашњи премијер Силвио Берлусконi.

То „чекање" све се чешће и масовније догађа испред палате **„Киђи"**, Владиног сједишта у Риму, али и на улицама и трговима готово свих италијанских градова, гдје незапослени и запослени громогласно изражавају незадовољство досадашњим „учинком" и „најавама" Берлусконијеве владе.

Чека се, са све више нервозе, и на отпочињање „другог италијанског привредног чуда", које је Берлусконi такође обећао. У првих пола године владавине, он се, међутим, готово у потпуности посветио поравнавању рачуна с преосталим центрима моћи, који се и даље усуђују да „конкуришу" не само Влади, већ и његовој личној пословној империји, оличеној у корпорацији „Фининвест" и највећој приватној ТВ-мрежи на свијету, ван САД.

„НЕЗАПАМЋЕНА ПОПУЛАРНОСТ"

На крилима метеорског политичког успјеха, украшеног подацима с његових ТВ-станица о „незапамћеној популарности" Берлусконi се није либио ни отворених покушаја да својој вољи и власти подвргне неке значајне невладине институције, попут државне телевизије РАИ, судских и истражних органа и слично.

Прву горку пилулу неуспјеха Берлусконi је испио при покушају да оправоснажи декрет о укидању тзв. превентивног хапшења. Тиме би се практично онемогућиле даље истраге у мамутској корупционашкој афери и амнестирали њени главни актери, углавном високе политичке и пословне личности из бившег демохришћанско-социјалистичког владајућег естаблишмента.

Хроничарима и аналитичарима посебно пада у очи чињеница да међу њима водећу позицију (по квантитету и квалитету откривене корупције) чврсто држи некадашњи Берлусконијев пигмалион, бивши двоструки италијански премијер Бетино Кракси, који је, само за дјелић оног што му се приписује, добио — осам и по година затвора.

Кракси ће, дакле, „до новог Берлусконијевог покушаја", како заједљиво примјећују појединци из опозиције, морати и даље да чека у својој луксузној вили у Тунису. Тамо се склонио „из здравствених разлога", због којих већ мјесецима не може да превали „дуги пут" до Италије.

Берлусконија, међутим, није поколебао први јавни неуспјех. Са истим самопоуздањем, кренуо је у „нострификовање" државне телевизије у покушају да је „саобрази" с преостала три канала од националног значаја, у његовом власништву.

У правом „блиц-кригу", без много протокола и расправе, смијењени су директори и главни уредници све три програма РАИ, а на њихова мјеста устоличене су „независне личности", веома блиске владајућој **„Форца Италији"**.

Ствар је, међутим, врло брзо запала у троуглу јавно мнење — парламент — шеф државе, па су се „премијерови људи", до даљег, нашли „на леду", без много изгледа да се у догледно вријеме огрију на моћним рефлекторима „најлуксузнијег малог екрана у Европи".

Велика прашина која се дигла око „штеловања слике" на РАИ, принудила је Берлусконија да, бар привремено, „промијени канал". Он се поново вратио старом жанру — правосуђу и корупционашкој афери, коју већ готово три године распетљава група судија познатих под називом „чисте руке".

Иако је истрага „чисте руке" практично срушила бивши италијански естабилишмент и индиректно утрла пут доласку Берлусконија и деснице на власт, између популарних судија и владајуће коалиције, од почетка, тиња „хладни рат". Сукоб је прије неколико дана доживио праву ерупцију.

Из Владиних редова на популарне судије осута је политичка ватра из свих могућих оружја и калибара. У средишту баража нашли су се шеф „чистих руку" **Северио Борели** и његов славни сарадник **Антонио ди Пјетро**, који су оптужени за „гајење политичких амбиција" и претензије на само премијерско мјесто.

Формални повод за велику гунгулу дао је судија Борели, изјавом миланском дневнику **„Кориере дела сера"** да би отворена истрага о малверзацијама у кабловској телевизији **„Теле-пју"**, у коју је уложен Берлусконијев капитал, могла захватити „високе финансијске и политичке кругове". То су „председникови људи" протумачили као „директну пријетњу премијеру" и „флагрантно прекорачење надлежности судија".

ЖЕСТОКА РЕАКЦИЈА

Мотиве необично жестоке реакције Берлусконијеве владе треба тражити и у чињеници да је истрага „чисте руке", након што је прошла кроз готово све највише државно-партијске и пословне институције Италије, закуцала и на врата премијеровог „Фининвеста".

Пошто је судија Борели одлучно одбио предлог да „баци копље у трње", Влада је од предсједника републике, као арбитра, затражила његово смјењивање и кривично гоњење.

Чини се, међутим, да је Берлусконi и у тој бици остао кратких рукава, јер неизбјежне сондаже јавног мњења недвосмислено показују да судије имају готово плебисцитарну поршку, не само у обављању свог редовног посла, већ у актуелном сукобу са извршном влашћу.

Анкета угледне римске **„Републике"** говори да више од 70 одсто Италијана подржава „чисте руке", док је само једна петина на Владиној страни.

За Берлусконија је још поразнији податак из анкете недјељника „Еспресо", који открива да он више није најпопларнија личност ни у оквиру владајуће десне коалиције, већ да је у том погледу значајно надмашио вођа „Националног савеза" Џанфранко Фини.

Мит о непобједивости Силвија Берлусконија, тако брзо створен, изгледа, истом се брзином осипа.

Влатко ВУЈОВИЋ

ФУДБАЛ

БОРАЦ ПРОТИВ НОВОГ САДА ВОДИО НАКОН ПРВИХ 45 МИНУТА СА 3:0, АЛИ НА КРАЈУ ОСВОЈИО САМО БОД (3:3)

ПРИЧА ИЗ ДВА ДИЈЕЛА

● У првом полувремену Бањолучани играли сјајно, било је то њихово најбоље издање у посљедњих неколико сезона, да би у наставку просто стали, на терену као да је био други тим

РАДОСТ, АЛИ САМО У ПРВОМ ДИЈЕЛУ: Дарко Љубојевић и Ђорђе Инђић

Снимио Р. ОСТОЈИЋ

БАЊА ЛУКА — Невјероватно! Необјашњиво! Чудно! Невиђено! Углавном су се на то сводили коментари фудбалера Борца два дана након инфаркт-меча на „Детелинари". Бањолучани су водили послије првих 45 минута чак са 3:0, да би у наставку необјашњиво пали, што су искористили Новосађани и од катастрофе стигли до ремија, 3:3.

— Ни сад ми није јасно што се то са нама догађало. Не знам, једноставно не могу то да објасним — још је у чуду Дарко Љубојевић, везиста Борца.

Бањолучани су сјајно одиграли прво полувријеме, било је то једно од најбољих издања у посљедњих неколико сезона. Све линије тима су функционисале као „швајцарски сат", новосадски „канаринци" једноставно нису знали гдје се налазе. Своју фудбалску причу за памћење али само у првом дијелу гости су крунисали са три гола (двоструки стријелац био је Новаковић а један погодак постигао је Инђић).

— Не сјећам се кад смо играли боље као у првом полувремену — наставља Љубојевић. — Имао сам осјећај да нам Новосађани једноставно ништа не могу, да нам неће дати гол, са њима смо се просто поигравали. Али...

Али, у другом дијелу наставак фудбалске приче са тужним крајем. Новосађани су се „дигли из пепела". За само четири минута, и то без искљученог Маће, стигли су од поразних 0:3, до невјероватних 3:3.

— У наставку сусрета као да је на терен истрчао неки други тим. Нигдје нас није било, нисмо се једноставно могли препознати. Ма, то је невјероватно — каже Љубојевић.

Везиста Бањолучана ипак зна ко је криваац за блиједо издање у наставку сусрета.

— Кривац се зна, то сви мисле наша опуштеност. Али, шта се може, овај меч мора нам бити добра школа и опомена. Сад нам га ваља што прије заборавити и окренути се мечевима који долазе. А стижу нам Јавор, па водећи Бадњевац. О томе нам ваља сад размишљати. Њих морамо добити — на крају ће Љубојевић.

Ж. ТИЦА

ВИНКО МАРИНОВИЋ КАТЕГОРИЧАН

НИЈЕ БИО ПЕНАЛ

У 65. минути „човјек у црном" **Драган Станисављевић** из Сврљига упро је прстом на бијелу тачку. Међутим, **Винко Мариновић**, халф Борца категорички тврди:

— Није био пенал. Судија га је измислио. Лопта ме је ударила у стомак, а не у руку, како он тврди. Уосталом, све се јасно види на ТВ—снимку — каже Мариновић.

КУП РЕПУБЛИКЕ СРПСКЕ — ПОДРУЧНИ САВЕЗ БАЊА ЛУКА (1. коло)

ЕЛЕКТРОБОСНА НА ГРАДСКОМ СТАДИОНУ

● Данас се игра чак 17 утакмица, док је сутра на програму само један меч: Артиљерац — Љубић ● Одустале три екипе

БАЊА ЛУКА — Креће и фудбалски Куп Републике Српске за Подручни савез Бање Луке. Данас (сриједа) на програму је чак 17 утакмица.

Састају се: ЖЕРАВИЦА: **Јединство-Младост (Залужани)**, БАЊА ЛУКА: **Крајина-Минерал (Теслић)**, ШИПОВО: **Горица — Лакташи — ветерани)**, СЕФЕРОВЦИ: **Младост — Слога (Трн)**, БАЊА ЛУКА: **Лауш — „13 скојевки"** (Грбавци) КНЕЖЕВО: **Прогрес — Полет (Дрвгоча)**, КУКУЉЕ: Млади Крајишник — Сан Ремо (Бања Лука) ГОРЊИ ПОДГРАДЦИ: **Слога — Крила Крајине (Бања Лука)**, КОТОР—ВАРОШ: **Младост — Пролетер (Теслић)**, БАЊА ЛУКА: **Омладинац — Братство (Козници)**, СРБАЦ: **Слога — Братство (Бок Јанковац)**, МРКОЊИЋ-ГРАД: **Слобода — Челинац 94**, БАЊА ЛУКА: **Зимјање — Жељезничар (Бања Лука-)**, БАЊА ЛУКА: **Борац — Електробосна (Јајце)** НОВА ТОПОЛА: **Лијевче — Омладинац-Металац (Брестовачка)**, БАЈИНЦИ: **Младост — Сава (Градишка)**. Слободан је Раван из Међеђе.

Сви мечеви почињу у 14.30 часова.

У четвртак игра се само један меч: **Артиљерац — Љубић (Приједор)**. Овај сусрет одиграће се на игралишту Омладинца у Лазареву (бившем Бујаку). Почетак баш као и сви мечеви претходног дана, **у 14,30 часова.**

Ж.Т.

ТРИ ЕКИПЕ ОДУСТАЛЕ

Бањолучки **БСК и Напријед**, те гламочки **Шатор**, већ су у другом колу Купа. Наиме, њихови противници **Торпедо** (Церовљани), **Слобода** (Пискавица) и **Војвода** (Теслић) одустали су од такмичења у Купу.

ПОДГРМЕЧ ЈУРИ — 1:0

Данас (сриједа) играју се реванш-сусрети првог кола фудбалског Купа Републике Српске за подручје Подручног савеза Приједора. Играју: САНСКИ МОСТ: **Подгрмеч - Борац (Дрвар)** - (први меч 0:1). КЉУЧ: **Кључ - Грахово** (0:0). **Омарска - Козара** (Доњи Орловци) (2:5).

КВАЛИФИКАЦИЈЕ ЗА ПРВЕНСТВО ЕВРОПЕ

ОСЛО У ЦЕНТРУ ПАЖЊЕ

● Норвешка и Холандија водиће, сасвим сигурно, бескомпромисан дуел, у којем су сва три знака могућа ● Лак посао за Русе, Бугаре...

БОРБЕ у осам група све више одмичу, а Југословени још не знају на чему су! Остало им је, ето, да до 27. октобра, када би требало да падне одлука о њима, живе у - нади и ништа више. Вечерас су, међутим, на реду нови обрачуни, нова узбуђења и нова расподјела бодова.

Двије утакмице у првој групи и нису нарочито интересантне: Израел би требало да доста лако изиђе на крај са Словачком, баш као и Пољска с Азербејџаном.

Међутим, у другој групи биће и те како „ватре". Данска, званични прваК Европе — захваљујући елиминацији Југославије због санкција - дочекује одличан тим Белгије. У првој рунди Данци су у Скопљу освојили бод, а Белгијанци с 2:0 сломили отпор Јерменије. Сада ће свакако бити интересантно ова два тима видјети у директном дуелу, поготово јер су, уз Шпанију, једини истински кандидати за прва два мјеста. Истовремено, Македонци дочекују Шпанце. Селектор Андон Дончевски има сијасет брига! Вођа напада **Дарко Пенчев**, због искључења у првом колу, кажњен је забраном играња на три утакмице. Због тога је селектор из Марибора позвао - **Милка Ђуровског**. Посљедње припреме Македонци су обавили у Охриду, а Шпанци су, за то вријеме, одиграли редовно првенствено коло! Да ли је то знак да се Шпанија сматра фаворитом у овом дуелу?

Швођани су добро започели квалификације: са Исланда су донијели два бода (1:0). С друге стране, Швајцарци дебитују у квалификацијама, овог пута као домаћини. Шта доноси судар Швајцараца и Швођана? Беспоштедан фудбал! Турска и Исланд водиће битку за престиж. Наравно, домаћин је фаворит.

Аутсајдери четврте групе, Украјина и Словенија, неће нарочито загријати присталице фудбала.

Највећа пажња биће, у Европи, усредсређена на - Осло. Норвежани, који су онако успјешно одиграли свој мечеве у квалификацијама за одлазак у Америку, дочекују Холанђане. По именима „лаве" су реклибисмо, у предности. Но Вичге Јонк, Роналд де Бур, „мораће се добро помучити утолико желе да остану - непоражени. У међусобном сусрету, Бјелорусија и Луксембург полажу поправни испит, послије пораза на старту.

Нећемо, имамо утисак, погријешити ако кажемо да ће у шестој групи, Република Ирска против Лихтенштајна, односно Аустрија у утакмици са Сјеверном Ирском, имати - лак посао.

Фубалери Молдавије против Грузије (1:0), односно Велса против Албаније (2:0), имали су запажен почетак, прије мјесец дана. Сада, у директном дуелу, у којем је Молдавија домаћин, треба да покажу колико су им те побједе подигле морал. Бугарска дочекује Грузију и све изузев високе побједе Стоичкова и осталих било би прворазредно изненађење. **Осма** група нуди чак три утакмице: Шкотска нема шта да брине пред утакмицу с Фарским острвима. Грчка је наглашено велики фаворит у сусрету с Финском, док ће се Русија, сигурно поигравати са — Сан Марином.

Л. ПАПИЋ

ДОЛАЗИ „ЦРВЕНА ФУРИЈА": Митко СТОЈКОВСКИ (Македонија) у ваздушном дуелу с Михаелом Лаудрупом (Данска), прије мјесец дана у Скопљу

РУКОМЕТ

РЕОРГАНИЗОВАНА ПРВА ЈУГОСЛОВЕНСКА РУКОМЕТНА ЛИГА

ПО ДИКТАТУ „ЧИВИЈАША"

Скупштина Рукометног савеза Југославије, која је оржана на Златибору, одлучила је да, само седам дана прије почетка новог шампионата, прошири Прву савезну лигу са досадашњих 16 на 24 клуба!? Дуго се вијећало око приједлога једног броја клубова, прије свих Металопластике из Шапца, која би се на тај начин спасила од испадања. Прихваћено је, чини се, оно најгоре.

Било како било, нови чланови Прве лиге постали су: Фадип, Рудар Костолац, Стари град, Епоксид, Синтелон, Ивангград, Ловћен и побједник сусрета Марек — Кварц. Оно што пада у очи јесте чудан критеријум по којем су ове екипе дошле у прволигашку конкуренцију. И док су Синтелон и Епоксид то изборили у квалификацијама, остали су очигледно сврстани на основу прошлогодишњег пласмана у Другој савезној лиги.

Шабачки „чивијаши", који су и покренули акцију проширења лиге, махали су аргументом да су југословенски рукометни великан и да им је мјесто у друштву најбољих, мада су у протеклом првенству заузели једну од посљедњих позиција, која их је водила у Другу лигу. Међутим, на Златибору нико и не спомену бањолучки Борац-Крајс, који је, ако не бољи, онда бар раван Металопластици по резултатима које је у прошлости остварио.

Питање је како би Бањолучани и с каквим амбицијама одиграли сусрете протеклог првенства да су знали да ће доћи до проширења лиге. Борац-Крајс, објективно гледано, има младу и талентовану генерацију рукометаша, за које би било мјеста међу југопрволигашима. Но, жеље су једно, а чињенично стање друго.

„Чивијаши" су се свим силама борили и изборили да идуће сезоне играју међу најбољим клубовима СР Југославије. Кад ће Бањолучани ступити на југо-прволигашку сцену, остаје да се нагађа.

Драган ГРАБЕЖ

КАЈАК

КАЈАКАШИ ВРБАСА УЧЕСТВОВАЛИ НА „ОКТОБАРСКОМ МЕМОРИЈАЛУ" У КРАЉЕВУ

НАСТУП ЗА ЗАБОРАВ

• С обзиром на све проблеме који су нас пратили до самог наступа (тровање храном, превртање приколице с чамцима), задовољан сам резултатима које смо остварили каже Синиша Кузмановић, тренер Врбаса

БАЊА ЛУКА — Кајакаши Врбаса завршили су овогодишњу кајакашку сезону учешћем на „Октобарском меморијалу", који је одржан 9. октобра у Краљеву. Била је то традиционална -24 по реду спуст-трка на стази од Матарушке бање до Краљева, дуга осам километара. У конкуренцији шест најбољих југословенских клубова: АКК Београд, Дрине (Бајина Башта), Гусара (Ниш), Ибра (Краљево) и Студенице са Ушћа, Бањалучани су остварили запажене резултате: друго и треће мјесто у екипној, те једно друго, четврто, два пета и девето мјесто у појединачној конкуренцији.

— С обзиром на све што нас је пратило до самог наступа на тркама, презадовољан сам учинком комплетне екипе - прича Синиша Кузмановић, тренер Врбаса. **— Поново смо имали потешкоћа с превозом чамаца јер нам се приколица откачила и преврнула. Срећа је наша што смо на кајацима имали само мања оштећења. Потом смо се по доласку у Краљево, отровали храном, и то комплетна екипа, тако да је наш наступ био доведен у питање. Најбољи возачи су имали високу температуру и све је било под великим упитником. Стисли смо зубе и одрадили посао, не баш како смо жељели, али смо га одрадили.**

У јуниорској конкуренцији најбоље пласирани Бањолучанин био је **Данијел Липовац** на четвртој позицији. **Срђан Шушница** је био пети, док је **Драган Бијелић** завршио на деветом мјесту. Послије сабирања свих резултата Врбаса је заузео другу позицију иза АКК Београд.

Сениор **Дамир Малинић** био је у спусту кајаком одличан лети, док је **Игору Кузмановићу** припала девета позиција. Једно мјесто испод Кузмановића био је пласиран **Борис Поточник.**

Д. ГРАБЕЖ

ДРУГА РУКОМЕТНА ЛИГА

ПРИЈЕДОРЧАНИ КОЛО ВОДЕ

БАЊА ЛУКА — Утакмице 3. и 4. кола нису игране јер су се екипе сагласиле да се због пошег времена, турнир у Прњавору одгоди за неки други термин.

Наредног викенда првенство се наставља утакмицама 5. и 6. кола.

ххх

Приједор - У недјељу у Спортској дворани „Младост" игране су утакмице 3. и 4. кола Друге рукометне лиге - група Приједор, а постигнути су сљедећи резултат: Подгрмеч (С. Мост) — Младост (Петровац) 25:23 (12:12), Прерада (Саница) — Приједор 2 25:28 (11:11), Младост (Петровац) - Приједор 2 18:20 (11:11), Прерада (Саница) — Подгрмеч (С. Мост) 16:20 (8:9).

Подгрмеч је, уз кадете Приједора, забиљежио двије побједе и истакао озбиљну кандидатуру за освајање титуле јесењег првака.

ТАБЕЛА

1. Подгрмеч	4	4	0	0	92:28	8
2. Приједор 2	4	3	0	1	92:87	6
3. Прерада	4	3	0	1	82:90	2
4. Младост	4	0	0	4	80:91	0

Домаћин турнира на којем су на програму утакмице 5. и 6. кола је Сански Мост, а игра се у недјељу 16. октобра.

ФУДБАЛ

СУПЕРФИНАЛЕ ЉЕТЊЕ ЛИГЕ „ВЕЧЕРЊИХ НОВОСТИ"

"БОНД" И "ПРИМА - ИМПЕКС" У КИКИНДИ

БАЊА ЛУКА — Од јуче па до петка у Кикинди се игра суперфинале љетње лиге у малом фудбалу под покровитељством „Вечерњих новости". Републику Српску у завршници представљаће „Бонд" из Лакташа и Требиње.

Боје „Бонда" браниће: **Савић, Мојакић, Бороја, Стојановић, Кончар, Гузијан, Поповић, Бошњак и Забрдац**, а на клупи ће сједити **Томо Савић.**

— Учинићемо све да „догурамо" што даље, да успјешно репрезентујемо нашу Републику Српску — каже Томо Савић, вођа „Бонда".

Премијерни меч Бонд ће имати против екипе из Чачка.

Иначе, у Кикинди ће наступити и **Прима-импекс"**, који је тријумфовао на турниру одржаном у Окучанима. Њега сачињавају играчи Козаре из Градишке: **Скакић, Думоњић, Станојевић, Раца, Ђурић, Благојевић, Рајаковић, Средојевић и В. Чолић.** Екипу ће водити **Илија Гиговић и Милан Струњић.**

— Наш је циљ финале. Учинићемо све да до њега дођемо — каже Милован Струњић, „технико" „Прима-импекса".

Први меч „Прима-импекс" игра против екипе из Лесковца.

Ж Т

РАНГ—ЛИСТА ТЕНИСЕРКИ

БЕЗ ПРОМЈЕНА

МАЈАМИ — Ранг-листа најбољих тенисерки свијета на дан 10. октобра 1994. године: 1. Штефи Граф (Њемачка) 355 бодова, 2. Аранча Санчес (Шпанија) 302, 3. Кончита Мартинес (Шпанија) 219, 4. Јана Новотна (Чешка) 155, 5. Мартина Навратилова (САД) 145, 6. Мари Пиерс (Француска) 141, 7. Маталија Зверова (Бјелорусија) 126, 9. Линдзеј Дејвенпорт (САД) 122, 9. Габријела Сабатини (Аргентина) 120, 10. Кимико Дате (Јапан) 114 бодова итд.

СПОРТ И ДИПЛОМАТИЈА

КОПЕНХАГЕН ЗОВЕ ЗВЕЗДУ

КОПЕНХАГЕН — На позив данског фудбалског прволигаша ФК Копенхаген, отправник послова амбасаде СР Југославије **Владимир Шкорић** присуствовао је на стадиону „Паркен" дерби-сусрету националног првенства те скандинавске земље између овог тима и прошлогодишњег шампиона Силкеборга из истоименог града, чије боје иначе брани некадашњи прволигаш београдске Црвене звезде **Слободан Маровић.**

Послије утакмице југословенски дипломата се задржао у дужем срдачном разговору са предсједником клуба **Харалдом Нилсеном** и члановима управе ФК Копенхагена. Том приликом отправник послова Шкорић информисао је своје домаћине о ублажавању санкција Савјета безбједности ОУН према нашој земљи и о могућностима за успостављање фудбалске и уопште спортске сарадње са данским клубовима и спортским асоцијацијама.

Он је предложио да ФК Копенхаген одигра пријатељску утакмицу са једним или више југословенских прволигаша с тим да би цјелокупан приход ишао у хуманитарне сврхе.

Харалд Нилсен је са задовољством прихватио овај приједлог и изразио спремност да се у најскорије вријеме - већ крајем октобра - одржи овакав сусрет у Београду и Копенхагену по могућству са Црвеном звездом.

Предсједник ФК Копенхаген је нагласио да његов клуб у наредном периоду нема заказане међународне утакмице, па је стога спреман да се у било којој варијанти и термину огледа са београдским „црвено-бијелима".

На потезу је, дакле, управа Црвене звезде.

ЗАСЛУЖЕНО У ЗАВРШНИЦИ: Екипа „Бонда" из Лакташа

ИН МЕМОРИЈАМ

УМРО ФРЕД ЛЕБОВ

БЕОГРАД — Београдски атлетски радници с великом жалошћу примили су вијест да је у Њујорку, у 63. години, од тумора на мозгу умро натурализовани Американац Фред Лебов, који је прије четврт вијека иницирао оснивање данас чувеног „Њујоршког маратона".

Рођен 6. јуна 1932. у Араду, у Румунији, у јеврејској породици са шесторо дјеце (четири сина и двије кћерке), Фред Лебов емигрирао је из домовине, живећи најприје у Ирској, па у Чехословачкој, и у још неколико европских земаља, прије него што ће се отиснути преко Атлантика. Направио је успјешну каријеру као произвођач текстила у Њујорку.

На иницијативу овог вриједног спортског ентузијасте, у Њујорку је 1970. одржана прва маратонска трка улицама највећег америчког града. Укупно 127 маратонаца трчало је четири круга око Централ парка, у средишту Њујорка. Међу 55 трчача, који су тада стигли на циљ, налазио се и Ферд Лебов. У међувремену, „Њујоршки маратон" постао је најпознатија градска трка на стази од 42 км и 195 м, са бројем учесника који се кретао између 25.000 и 65.000, из више од 90 земаља.

Фред Лебов умро је само четири седмице прије организовања јубиларног, 25. њујоршког маратона, који ће се одржати 6. новембра. Био је директор ове трке од 1970. до 1993. године, а када је откривено да болује од рака на мозгу, изабран је за доживотног почасног предсједника „Њујоршког маратона".

Лебов је и оснивач њујоршког Клуба маратонских трчача, који је 1972. почео са 270 активиста, а данас је — са укупно 31.00 чланова — најмасовнији у свијету.

Фред Лебов трчао је на 89 маратона у 30 земаља, укључујући и онај у југословенској метрополи. Упркос међународним санкцијама, одржавао је везу с организаторима „Београдског маратона", али га је тешка болест спријечила да ове године дође у главни град наше земље.

Југословенским љубитељима „краљице спортова", посебно маратонског трчања, Фред Лебов остаће у трајном сјећању као искрени пријатељ наше земље и њених спортиста.

„ИЗБОР МИС РЕПУБЛИКЕ СРПСКЕ"

... О СПОНЗОРИМА ЈЕ РИЈЕЧ

СТОГОДИШЊАК СВЕ ЈАЧИ

● Обиљежавајући 106. годину рада, бањалучки произвођач пиграрета биљежи запажене резултате: сваког мјесеца 60 тона „Бруклина", „Порта", „Херцеговине" и других паковања, одлази на тржишта српских земаља. Кривуља успјешности била би већа да блокада Републике Српске није постала груба стварност. Оптимизму има и те како мјеста.

Дјевојчице, дјевојчурци, дјевојке и жене. И љепота. Французи засигурно никада не би дозволили да се њиховим позорницама приказује ревија мајстора изума, али ревија женске љепоте постала је дугогодишњи обичај и традиција са снагом да живот преобрази у извор уживања. Отети Херкулу тољагу лакше је него Хомеру стих, зауставити воде Нијагаре лакше је него оспорити женску љепоту. ОНА-жена, дјевојчица, дјевојчурак, дјевојка је прекидач, покретач, узнемиривач, непознати извор радости и будитељ душе. И тишина која представља непрекидност слушне функције. И вид и слух, и ум и разум, и чудотворна рука са изненађујућим даровима. Прва страница историје и прва страница на путу умијећа живљења. Духовно обиље и божје биље. Жена - поезија живота са духом маслине. И има на врху језика. У Херцеговини кажу: „Дјевојка за мушком капом увијеће". У свакој прилици: и када се беру виногради, и када се слави, и када се чини вјенчање, и када се свађа. И свакако, када се бере познати дуван и чега „вага" која ће ускоро започети. А ове године, због велике суше, неће бити изобиља „жутог злата". Али ће бити и остати жена, дјевојка, дјевојчурак, дјевојчица. Богом - дане љепотице. Одувијек су биле, јесу и остаће господари времена, њима у част, диљем се свијета организују многобројне приредбе, међу којима посебну чар представља избор најљепше. По први пут од стварања Републике Српске, Бања Лука је домаћин општинским и подручним „мисицима" од којих ће само једна понијети пенту - МИС РЕПУБЛИКЕ СРПСКЕ. Изванредна прилика и за маркетиншку промоцију, а када је ријеч о 106. години постојања, онда Фабрика дувана Бања Лука, као најстарији привредни капацитет на широј регији, с пуним правом преузима генерално спонзорство.

БЕЗ ДАНА СТАЈАЊА

- У протеклих девет мјесеци редовно смо прерађивали и тржишту испоручивали дневно око двије тоне цигарета из нашег асортимана - говори Драган ЧАВИЋ, одговорни руководилац за комерцијалне послове. У условима ембарга наши су капацитети кориштени са преко 50 посто, а у току љетних мјесеци чак преко 70 посто, што је довољна илустрација стања у Фабрици дувана Бања Лука. Имали смо намјеру и подузели све потребне активности да повећамо производњу на 100 тона мјесечно, али нас је најновија блокада од стране СР Југославије у томе спријечила, што не значи, да ипак нећемо постићи жељене производне ефекте. Када ово кажем мислим на нашу опскрбљеност неопходним репроматеријалима и сировинама и врло одговорно могу рећи да тржиште, без обзира на све притиске, неће бити ускраћено нашим стандардним производима".

Од укупних потреба сировина и репроматеријала чак се 85 посто набављало и набавља на тржишту СР Југославије, а промет готових производа по неком неписаном правилу тренутно је и биће убудуће сва тржишта која прихватају цигарете из најстарије фабрике дувана у бившој нам отаџбини.

ГЕНЕРАЛНИ СПОНЗОР

1888

ФАБРИКА ДУВАНА Д.Д. БАЊА ЛУКА

ПОМОЋИ СВИМА У ОКВИРУ МОГУЋНОСТИ

Од првог дана рата бањалучки духанари су укључени у одбрану српских територија и предијеровских огњишта. Честе посјете борцима на првим бојним положајима и спонзорисање низа хуманитарних акција, само су дио одбрамбених активности од којих је рекао, најважнија редовна производња и снабдијевање тржишта. Није занемариво учешће Фабрике ни у финансирању спорта, здравства и школства, као и низа културно-забавних приредби неопходних овом тегобном времену. Биће то један од основних разлога за генерално спонзорисање прве манифестације женске љепоте у новоствореној држави, чиме је и обиљежавање стотинушестогодишњег постојања уз завидне производне и пословне резултате добило једну нову димензију у монографији „мајстора цигарета". Остаће заувијек забиљежена година 1994, сриједа 12. октобар у 20 часова и СД „Борик". Остаће заувијек Фабрика дувана Бања Лука учесник и помагач допунских тренирања рата са зраком сунца и обећањем пријепог времена усред опуја. Јер, љепота је љепота, а жена је њено оличење.

Драган КИСИН

ПРОГРАМ СЕ НЕЋЕ МИЈЕЊАТИ

- Радимо и послујемо, уосталом као и остала привреда, у веома тешким условима, али производни програм нећемо мијењати - истиче Драган Чавић и образлаже: - Нашим пословним партнерима и купцима цигарета и даље можемо у свако доба испоручити потребне количине: „БРУКЛИН" и „ПРИНЦ" у тврдом паковању, те „ХФ", „ПОРТ" (плави и црвени), „МОРАВА", „КОЛО", „СУПЕР-КОЛО" и „ХЕРЦЕГОВИНА" без филтера.

ИНДУСТРИЈА СВИЛЕНИХ ТКАНИНА Д.Д. СВИЛЕН КОНАЦ ЧЕЛИНАЦ СА ОБАЛА ВРБАЊЕ

Свила

● Производњу свилених тканина, и спортске и модне конфекције „СВИЛА" из Челинца од свог оснивања није прекидала. У предратном је времену годишње тржишту и за властиту финализацију производила и штампала 6,5 милиона квадратних метара свиленог платна, које и данас производи у складу са потребама и тржишном потражњом. Овај јединствени привредни капацитет Републике Српске, редовно прати модне трендове и одржава модне ревије, што ће бити учињено и вечерас у СД „БОРИК" приликом избора „МИС Републике Српске".

ЦЕНТРАЛА: 851-253, 851-022
КОМЕРЦИЈАЛА 851-049, 851-353
ФАКС: 078/851-089

Индустрија свилених тканина „СВИЛА" из Челинца, основана је 1979. а редовну производњу почела 1982. године, када и креће њен пут на домаће и свјетско тржиште. Циљ оснивања једног оваквог прерађивачког капацитета проистекао је из могућности обезбјеђења и бољег кориштења полиестерских и полиамидних филамената, цел-влакна и мјешавине — производа који су били доминантни у производњи бањалучке хемијске индустрије „Инцел". Програмирани капацитети у три смјене од пет милиона квадратних метара платна остварени су за само три године рада да би потом, због захтјева тржишта, производња морала бити знатно увећана. О томе Ристо ТРБИЋ, директор ове јединствене фабрике у српским земљама западно од Дрине, каже:

— „За врло кратко вријеме „окупирали" смо тржиште тако да смо морали организовати и четврту смјену, што довољно говори о тадашњој перспективности овог колектива. Одлуком Скупштине општине Челинац, 1989. године смо основали и погон финализације — производњу спортске и модне конфекције на бази властите производње тканина и тиме потпуно заокружили производни процес. У властитој смо финализацији користили око 10 посто произведене тканине, а преосталих 90 посто упућивали на цјелокупно тржиште бивше Југославије и свијета. Увођењем у циклус финализацију, повећали смо и број радника са 350 на 650 и тиме умногоме помогли у разрјешавању низа проблема у области запошљавања на подручју општине и повећања стандарда становништва. Једноставно, Челинац се изван ових подручја поистовјећивао са „Свилом", што се одржало и данас".

БЛОКАДА БЛОКИРАЛА ЗАПОЧЕТЕ ПОСЛОВЕ

Од свог оснивања „Свила" није прекидала производњу тако да данас, у условима скоро немогућег пословања користи капацитете са 25 посто у производњи тканина, односно 40 посто у производњи конфекције. Искориштеност би засигурно била већа да блокада и ембарго од стране СР Југославије нису пресјекли пословне нити о чему директор ТРБИЋ каже:

— „Болно је сазнање да смо морали смањивати производњу због оваквих разлога, али ми смо се припремили и спремни смо удовољити свим захтјевима тржишта, тако да наши традиционални купци могу бити безбрижни. Када то кажем, онда мислим на континуитет производње и производног програма који редовно показујемо широј јавности на многобројним модним смотрама, што ћемо учинити и вечерас, приликом избора „Мис Републике Српске". Сигуран сам да нећемо разочарати, напротив!"

Захваљујући пословној способности производи „Свиле" у протеклим су временима били присутни широм свијета, а „захваљујући" рату, цјелокупно тржиште Републике Српске и Српске Крајине, иако премалено, основни је купац челиначких мајстора свиле. Године 1991. у производни је програм уведена и намјенска производња — са војним дизајном и тренутно једина на фабрика на подручју западних српских земаља која је оспособљена за производњу штампаних тканина. Захваљујући томе, многи произвођачи војне опреме и конфекције, данас без већих потешкоћа запошљавају своје производне капацитете и снабдијевају Војску, што је од првог дана рата чинила и „Свила" путем заједа за одбрану низом хуманитарних акција. И овај пут, када се брани граница Републике Српске и држава живи са сим чиментима, организовање манифестације „Избор мис РС" нови је изазов потребама и жељама у приказивању јавности властитих знања, умијећа и достигнућа. Биће ово уједно прилика да се и 15-годишњи јубилеј обиљежи достојанствено, радно и свечано уз помоћ љепоте-љепотица Републике Српске.

Д. К.

Стално у тренду — Фабрика свиле

тканине
спортске јакне
тренерке
модна одјећа

С АВРЕМЕНО
В ЕОМА УДОБНО
И ШТО ЈЕ НАЈВАЖНИЈЕ
Т АКО ЗА ОДРЖАВАЊЕ
А ТРАКТИВНО

»бањалучка пивара« Д. Д.

1873

• Без обзира на ратне околности и тешкоће у обезбјеђењу неопходног репроматеријала, бањолучки пивари сваког дана на тржиште испоручују од 150 до 200 хиљада флаша пива. Такав ће тренд производње и испоруке бити настављен и убудуће.

РИЈЕКА ПИВА И ДАЉЕ ТЕЧЕ

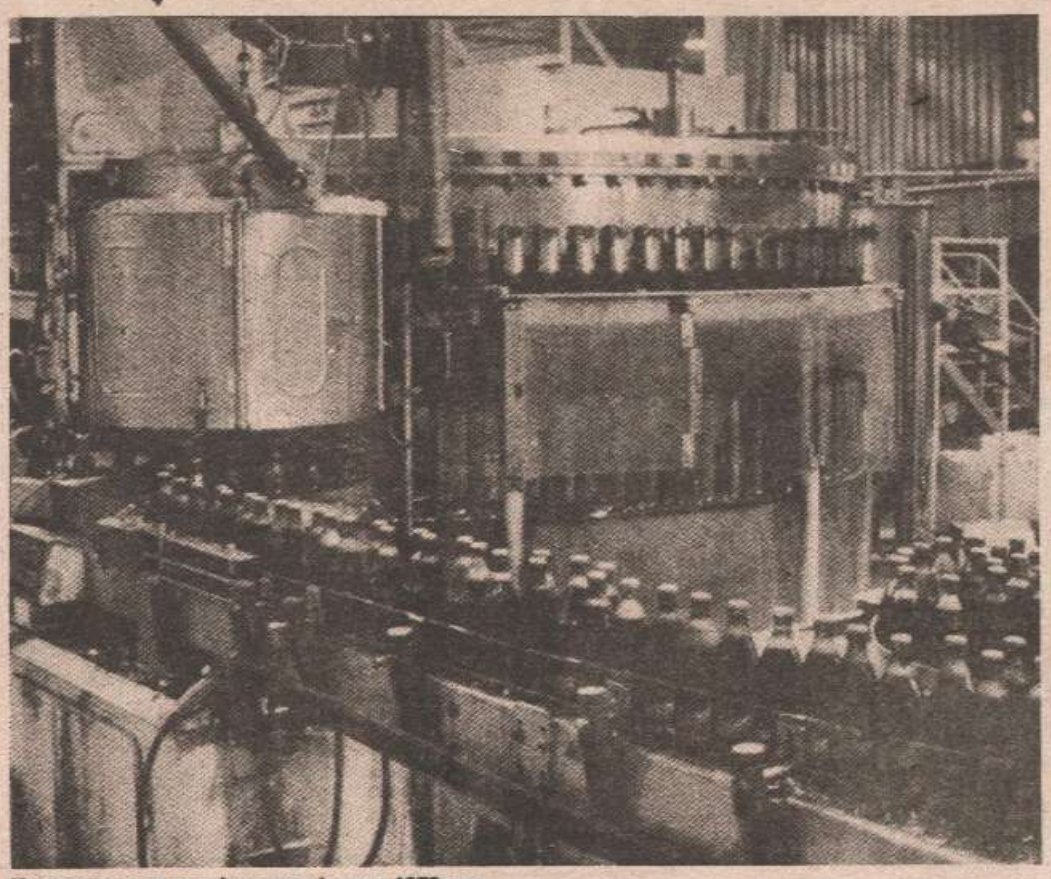

Непрекидно тече ријека пива још од 1873. год.

Једна од најстаријих пиварских индустрија на Балкану Бањалучка пивара користи 30 посто инсталисаних капацитета и потпуно задовољава потребе тржишта које покрива шире бањолучко-крајишке регије и Републике Српске Крајине. У протеклих десет мјесеци, према ријечима Слободана ЧУБРИЛА комерцијалног руководиоца ове фабрике, у протеклих је девет мјесеци произведено и купцима испоручено 200 хиљада хектолитара или 40 милиона флаша пива. Тренутно нема већих тешкоћа са обезбјеђењем основних репроматеријала јер се реаговало у правовријеме прије увођења блокаде, за разлику од неопходних стаклених флаша које би дијелом могле пореметити нормалнији слијед снабдијевања. Али, по свему судећи, ни ова тешкоћа неће оставити негативног трага на свеукупно пословање Пиваре и снабдјевеност тржишта као ни учешће бањолучких пивара у многобројним хуманитарним, спортским, културним и другим акцијама, при чему се посебно мора истаћи стална помоћ одбрани и обезбјеђењу Војске Републике Српске Бањолучка пивара и даље остаје непресушна ријека пива које ће, престанком рата, поново потећи ширим просторима гдје се „нектар" и други производи овог пиварског гиганта гасили жеђ многобројних потрошача.

(Д.К.)

БЕТОНСКИ ПРОИЗВОДИ

ЗАЛУЖАНИ Бања Лука

Д.Д. ПРЕДУЗЕЋЕ ЗА ПРОИЗВОДЊУ БЕТОНА И БЕТОНСКИХ ПРОИЗВОДА
78415 ЗАЛУЖАНИ — Бања Лука
тел. (078) 35-620 756-511
Директор: 756-034
Продаја: 756-507
Комерцијала: 756-586
Телефакс: 756-034
Телеграм: Бетонски производи - Залужани

КВАЛИТЕТОМ У БУДУЋНОСТ

• Производња бетона и бетонских производа у Залужанима код Бање Луке, тржишту испоручује око 25 хиљада тона разних производа. Коришћење капацитета било би знатно веће да је могуће обезбиједити цемент који се производи и набавља у СР Југославији.

Производња бетона и бетонских производа Залужани код Бања Лука почела је након разорног земљотреса 1969. године од када колектив Бетонски производи биљежи узлазну развојну линију. Захваљујући правилној пословној оријентацији проширван је производни асортиман достигнут потребан квалитет и дизајн тако да је бањолучка фабрика за кратко вријеме нашла своје мјесто на ширем тржишту бивше Југославије

— Данас се ради у отежаним врло тешким условима али успијевамо да задовољимо потребе свих наших пословних партнера и купаца - образлаже директор Ратко ЛАТИНЧИЋ и наставља: — Наша бивша, садашња и будућа оријентација је била и биће квалитет и само квалитет јер једино на тај начин можемо градити сигурну будућност колектива и бити конкурентни на тржишту.

Сада је осамдесет стално запослених радника од којих се педесет налази на првим линијама одбране Републике Српске. Свих су на свој начин ангажовани да се одржи производни континуитет и престанком рата почне низ нових производних програма чиме ће и „Бетонски производи" стећи значајнија мјеста у области превенствено грађевинарства, али и другим неопходним у изградњи и обнови нове државе.

ПРОИЗВОДНИ ПРОГРАМ:

- бетон
- стубови за електропривреду
- бетонске цијеви
- ивичњаци
- блокови за зидање
- елементи за поплочавање стаза, саобраћајница, паркова
- производи по наруџбама и друга галантерија

Сазнајемо: СВИХ ОВИХ ПРОИЗВОДА ТРЕНУТНО ИМА У ДОВОЉНИМ КОЛИЧИНАМА.

(Д.К.)

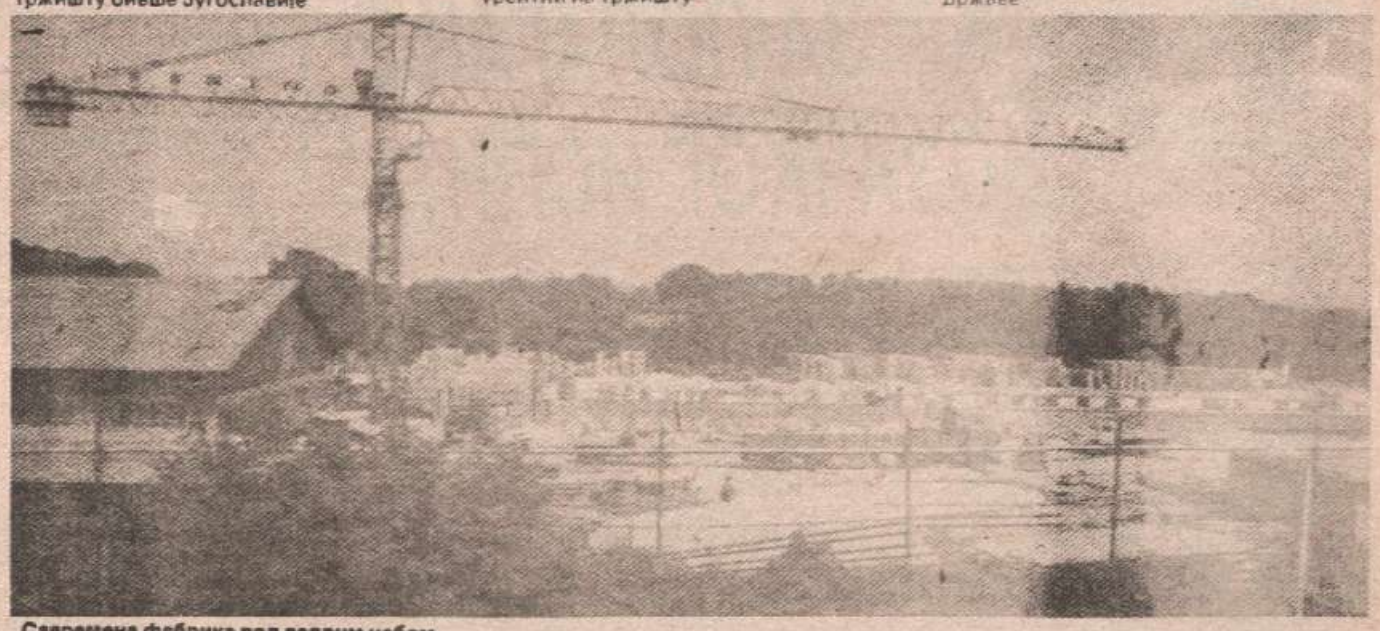

Савремена фабрика под ведрим небом.

ВАШ ЛИСТ "ГЛАС СРПСКИ"

КОМПАНИЈА СУПЕР БАЊА ЛУКА
ДОО ЗА ИНЖЕЊЕРИНГ И ПРОЈЕКТОВАЊЕ У ГРАЂЕВИНАРСТВУ
78000 Бања Лука, Васе Пелагића 21, Тел/Факс: 078/30-348 и 57-501

ИНЦЕЛ ХОЛДИНГ АД
БАЊА ЛУКА
Медено Поље бб
Поштански претинац 78
Телефон: 078/ 33-944
Телекс: 45-123
Факс 078/ 35-097
42-826

ГРАЂА
ЦЕНТРАЛА: 32-950,32-960
ДИРЕКТОР:31-497
ТЕЛЕФАКС: 31-483
ТРГОВАЧКО МЈЕШОВИТО ДИОНИЧАРСКО ДРУШТВО "ГРАЂА" БАЊА ЛУКА
• УГАЉ: "СТАНАРИ" и "КАМЕНГРАД"
• Дрва за огрјев (буква и граб)
• Обављамо и услугу резања и превоз до купца
Све информације на тел. 30-177
СПРЕМНО ДОЧЕКАЈТЕ ИДУЋУ ЗИМУ!

ПРОДАЈА

• Продајем кафе-апарат „ФАЕМА" нов ТВ „гопд стар" нову кесу „ЈУГО ТУРБИНА" Телефон 078/68-499.

• Продајем BMW 524 ТД 1987. Може замјена 078/56-911.

• Продајем „порше" 928 С. 1986. Може замјена 078/56-911.

• Продајем велике покер-апарате. Телефон 078/49-401

(ш 028682)

• Продајемо и мијењамо ваше викендице и куће у Далмацији 078/44-477 (027678)

мали огласи
12-844 и 12-846
у ул. Веселина Масленше бр.28 друга спрат
радно вријеме од 7 до 15 сати

РАЗНО

• Издајем продавницу у центру телефон 078/31-799 звати од 18 до 20 часова

028684

БОНУС ПРОМЕТ
БАЊА ЛУКА
УЛ. КРАЈИШКИХ БРИГАДА 1
(ТРАНЗИТ)
тел/факс (078) 56-523
ПП
•АКУМУЛАТОРИ
•ГУМЕ
•РЕМЕЊЕ
•УЉА
акумулатори
45Ah 95 нд
97Ah 190 нд
гуме
145 R 13 99 нд
185 R 14 145 нд
НАЈПОВОЉНИЈЕ ЦИЈЕНЕ ПРОВЈЕРИТЕ НАС

ПЕРИЛНИЦА
БАЊА ЛУКА

МЕРМЕР
ЧЕЛИНАЦ Д.Д.
тел. 851-010,
851-266,851-199
факс:851-256

аутошкола
"ЦЕНТАР"
БАЊА ЛУКА
Петра Прерадовића 13
078/44-200 31-143

КОНКУРС

за избор и именовање директора Центра за социјални рад Градишка

Избор директора врши се на мандат од 4 године.

Осим општих услова предвиђених законом, кандидат треба да испуњава и посебне услове и то:

— да има високу стручну спрему (факултет политичких наука — смјер социјални рад и социјална политика, правни факултет, филозофски факултет — група за педагогију, психологију и социологију, дефектолошки факултет) или

— да има стручну спрему и звање социјалног радника,

— да има најмање 5 година радног искуства у струци,

— да није осуђиван за кривична дјела која га чине неподобним за обављање функције директора.

Рок за подношење пријава је 15 дана од дана објављивања овог конкурса.

Пријаве слати Општинском секретаријату за друштвене дјелатности Градишка.

Неблаговремене и непотпуне пријаве неће се разматрати.

МИРИНДА ПЕПСИ ОРАНЖ БУС
ФРУКТОНА

ОГЛАШАВАЈТЕ У „ГЛАСУ СРПСКОМ"

На основу одлуке Управног одбора МУТП „Сава" ДД Градишка расписује

КОНКУРС

за избор и именовање директора предузећа

Расписује се конкурс за избор и именовање директора предузећа. Кандидат, осим општих услова, треба да испуњава и сљедеће посебне услове:

— да има ВШС,

— да има најмање пет година радног искуства у струци,

— да посједује организаторске и друге способности за обављање послова директора предузећа.

Уз пријаву доставити доказе о испуњавању услова.

Директор се бира на период од четири године.

Конкурс остаје отворен 15 дана од дана објављивања у листу „Глас српски".

Непотпуне и неблаговремене пријаве неће се узети у разматрање.

Пријаве слати на адресу:

МУТП „САВА" ДД
ГРАДИШКА
Младена Стојановића бб

НОВО
СКРАТИТЕ ПУТ ДО ВОЗАЧКЕ ДОЗВОЛЕ!!!
ТЕСТОВИ ЗА ПОЛАГАЊЕ ВОЗАЧКОГ ИСПИТА
...јединствен уџбеник за будуће возаче прописан од Министарства за унутрашње послове Републике Српске
Издаје ,у својим и другим продајним објектима продаје:"ГЛАС СРПСКИ" Бања Лука
тел.078/12-181, 12-165

ДОМ ЗДРАВЉА ДВОР

На основу утврђене потребе у ДОМУ ЗДРАВЉА ДВОР расписује се

ОГЛАС

потреба за заснивање радног односа

1. ЉЕКАР ОПШТЕ МЕДИЦИНЕ — 3 извршиоца.
2. СТОМАТОЛОГ — 1 извршилац.
3. ПОМОЋНИК ДИРЕКТОРА ЗА АДМИНИСТРАТИВНО-ФИНАНСИЈСКЕ ПОСЛОВЕ — 1 извршилац

Услови: под бр. 1. завршен медицински факултет
под бр. 2. завршен стоматолошки факултет
под бр. 3. завршен економски факултет,
под бр. 1. и 2. положен стручни испит или приправник

Молбе доставити на адресу: Дом здравља Двор на Уни, Ул. Миле Марића 42, уз одговарајуће документе.

Intertrans
Бања Лука
Младена Стојановића број 7,
Тел. 078/49-917, 49-951
Телефакс: 078/49-964 Телекс: 45-380

На основу одлуке Управног одбора ДП ИТК „ТРИКО", Градишка расписује

КОНКУРС

за избор и именовање директора Предузећа

Услови: Осим општих услова прописаних законом. кандидат треба да испуњава и сљедеће посебне услове.
- да има високу или вишу школску спрему (VII-1 - VI-1 степен).
- да има најмање 3 (три) године искуства на руководећим пословима.
- да понуди програм рада и развоја Предузећа „Трико" Градишка.

Избор се врши на мандатни период од 4 (четири) године.
Конкурс остаје отворен 15 дана од првог наредног дана од дана објављивања.
Пријаве слати на адресу:
ДП ИТК „ТРИКО". Градишка, - Конкурсној комисији.

Непотпуне и неблаговремене пријаве неће се разматрати.

Дана 12. октобра 1994. године навршавају се 2 мјесеца откако је престало да куца велико срце још већег човјека

НИКОЛЕ ЈАЊЕТОВИЋА

С великим болом и вјечним поштовањем твоји Зеле. Зага. Суза. Јеца

028569

Тужно сјећање на вољеног брата

НИКОЛУ

Из дана у дан обилазим твоју вјечну кућу. гледам твоју слику и тражим одговор зашто си отишао. мој велики брате. зашто си оставио све нас да патимо и покушавамо да бар једним дијелом личимо на тебе.

Неутјешна сестра Загорка

(028569)

Тужно сјећање на пријатеља

НИКОЛУ ЈАЊЕТОВИЋА

Болна је помисао да више нисі међу нама, а још болнија истина да више никад нећемо бити заједно.

Породица Шуљур. Јевто. Милка и Зоран.

(ш 028569)

Тужно сјећање на вољеног ујака

НИКОЛУ

Био си човјек који је живио у подстанарској соби моје душе као кап неслућене несреће. која је нестала правим освитом зоре. Увијек ћу те вољети „укино дијете"

СУЗАНА

028569

Тужно сјећање на мог

НИКОЛУ

Сине. Твој лик и твој добри дух мајка ће да чува сакривен у дубини моје душе.

Заувијек ожалошћена мајка ЗОРКА

028569

Сјећање на драгог супруга. оца и дједу

НИКОЛУ ЈАЊЕТОВИЋА

12.8.1994 — 12.10.1994. год

Живио си кратко али срећно. Волио си искрено. Заувијек ћеш остати међу нама. јер вољени живе док живе они који га воле.

Неутјешна супруга Стана
кћерке: Весна. Лидија и Неда. зет Горан и унука Оља.

028569

Дана 12.10.1994. године навршава се година дана откако с нама није наш никад незаборављени супруг отац дједа и велики пријатељ оних који су га познавали

НЕДЕЉКО МИЈАТОВИЋ

Тога дана посјетићемо његову вјечну кућу запити је сузама и окитити цвијећем. Овом приликом подсјећамо родбину пријатеље и све познанике да ћемо у 10 часова посјетити његову вјечну кућу да дођу и ублаже нам бол.

Ожалошћена породица

Тужно сјећање на вољену нашу мајку

ВУКИЦУ ЂУРИЋ

Драга мајко.
Никада те нећемо заборавити
Твоје кћерке Добрила. Мира и Дара са породицама.

(028574)

Дана 13.10.1994. године навршава се 7 дана од погибије нашег драгог и никад незаборављеног сина и брата

БОЈАНА ЊЕЖИЋА

Драги сине болни су и тужни ови дани проведени без тебе. Вријеме које је прошло не доноси заборав већ шири ране и бол у нашим срцима. Све што је било лијепо имали смо у теби. Почивај у миру и нека ти наше сузе не ремете вјечни мир. Захваљујемо комшијама. кумовима и свим пријатељима РО. „Метал" Бос. Градишка који нам у тренуцима највећег бола и туге помогоше да лакше поднесемо губитак никад непрежаљеног сина и брата

Отац Ранко и мајка Вера
брат Душко и сестра Сњежана.

(028576)

Тужно сјећање на нашег

БОЈАНА ЊЕЖИЋА

Вријеме које пролази неће те избрисати из сјећања.
Кико Вида. Драгана Драган и мали Александар

Тужно сјећање на драгог

ПРЕДРАГА ЧИГОЈЕВИЋА

Од стрица Милана. стрине Душанке брата Милојице. снахе Раде. и братића Немање и Јелене сестре Милене. зета Воје и сестрића Јелене и Владимира

(028572)

Тужно сјећање на нашег драгог

ПРЕДРАГА ПРЕДУ ЧИГОЈЕВИЋА

12.10.1991 — 12.10.1994.

Навршиле су се три тужне године. три године бола и туге за драгим Предом.
Вјечно ожалошћена тетка Ружа. тетка Зора. тетак Нето и брат Жељко.

Пролазе године. а бол и туга вјечно остају на драгог

ПРЕДРАГА ПРЕДУ ЧИГОЈЕВИЋА

Вјечно ожалошћени: стриц Станко. стрина Десанка сестра Георгина и брат Слободан.

(028567)

Тужно сјећање на мог драгог брата

РАДОМИРА (Раде) ДАНОЈЕВИЋА

13.10.1992
- 13.10.1994

Драги брате. прођоше двије црне и тужне године а још увијек је несхватљиво да си нас заувијек напустиб вријеме пролази али боље све јача и јача. Отишао си у вјечни дом у коме ти ништа не свијетли. венеш у вјечној тами. а наша срца вену за тобом.
Сва наша срећа си био ти. и отишла је са тобом. а нама је остала туга и бол која се не може избрисати.
Никад те неће заборавити и пребољети твоја сестра Радмила

028689

Драги брате. сад су пуне двије године туге и бола за тобом и твојим ликом

РАДОМИР (Раде) ДАНОЈЕВИЋ

13.10.92
- 13.10.94

Никад те неће заборавити сестра Дивна и зет Воја

028689

Тужно нам и болно сјећање на вољеног и никад непрежаљеног брата и шурјака

РАДОМИРА (Раде) ДАНОЈЕВИЋА

13.10.92.
- 13.10.94

Твоји: сестра Радана и зет Борислав

028689

Тужно сјећање на јединог ујака

РАДОМИРА (Раде) ДАНОЈЕВИЋА

13.10.92
- 13.10.194.

Нећаци: Далиборка и Мишо

028689

Драги наш сине.
Сваки нови дан помен је на тебе, а свака нам пука година на овај дан 13.10. је симбол твог привидног нестанка

РАДОМИР (Раде) ДАНОЈЕВИЋ

13.10.92 — 13.10.94.

Док су год живи твоји најближи ти никад нећеш бити заборављен.
Твоји: отац Раде и мајка Крстина

028689

Јављамо тужну вијест своју родбини комшијама и пријатељима да је дана 10.10.1994. год. након дуге и тешке болести у 75. години преминула наша драга мајка и бака

РАДОСАВКА ЧАВИЋ

Сахрана ће се обавити дана 12.10.94. год. у 13 часова на гробљу у Горњем Первану.
Ожалошћени: син Новак снаха Јока унуци Вјекослав и Драгиша. пастори Никодин и Нада и остала родбина

028690

Тужно сјећање на драгог

Дана 12.10.1994. године навршавају се двије тужне године откако је преминуо мој вољени супруг

МИРОСЛАВ ЕРЦЕГ

С поштовањем супруга НАДА

028685

Тужно сјећање на вољеног оца

МИРОСЛАВА ЕРЦЕГА

Кћерка Сњежана. зет Горан унучад Борис и Ведран

028685

Тужно сјећање на вољеног оца

МИРОСЛАВА ЕРЦЕГА

Кћерка Сузана. зет Ненад и унук Ђорђе

028685

IN MEMORIAM

МИЛЕНКО (Саво) ШУРЛАН

12.10.87-12.10.94

његови најмилији

028686

Дана 11.10.1994. године навршиле су се двије тужне године од смрти наше драге

ВУКИЦЕ ЂУРИЋ

Остала су болна сјећања и љубав која никада неће проћи. Супруг Миленко син Радован снаха Драгиша и унучад

(028574)

У сриједу 12.10.1994. навршавају се двије године од када нас је наша најдража и једина

САЊА ВУЧИЋ, рођ. КРЧМАР

заувијек напустила. од када твоји препријепи осмијех твоја љубав и доброта и љепота нису са нама. Отишла си у цвијету своје младости као анђео љепоте.
Твој лик и љубав у нама заборав никад неће прекинути. а бол за тобом вјечно ће у нашим срцима остати
Заувијек ожалошћена твоја мама Деса

028681

Тужно сјећање на нашу драгу

САЊУ ВУЧИЋ, рођ. КРЧМАР

Ни вријеме које нас разваја никад неће избрисати сјећање на тебе. Вјечно ћеш живјети у нашим срцима.
Твој брат Горан снаха Љиљана са Андријаном и Андреом

028681

Тужно сјећање на нашу драгу

САЊУ ВУЧИЋ, рођ. КРЧМАР

Прошле су најбогатије двије године у нашим животима. Заувијек си нас напустила. али ми тебе никада нећемо заборавити и престати да те волимо.
Твој Симо Мира Јупија и Драгана

028681

15.10.1994. навршава се 40 тужних дана од смрти наше драге и никад незаборављене

МИЛЕВЕ РАДУЈКО

Обавјештавамо родбину пријатеље и комшије да ћемо тог дана у суботу у 11 часова посјетити њен гроб и положити цвијеће
Њени најмилији

0028947

Дана 13.10.1994. године навршава се пет година од смрти моје мајке

ЈАГОДЕ КНЕЖЕВИЋ

С љубављу и поштовањем њен син Остоја Љубојевић с породицом

028673

ПОСЉЕДЊЕ ВИЈЕСТИ

ОПШТИНСКИ ОДБОР СДС БАЊА ЛУКА

РАСПРАВА О ПРОГРАМУ СТРАНКЕ

БАЊА ЛУКА, 11. октобра - Данашња тематска сједница Општинског одбора СДС Бања Лука била је посвећена расправи о страначким материјалима: Статуту СДС, Пословнику о раду Општинског одбора и програму странке. С обзиром на то да су на приједлог статута владајуће странке изречене бројне критичке примједбе, закључено је да се о страначким материјалима одржи посебна сједница Општинског одбора у чијем би раду требало да учествује и предсједник СДС др **Радован Караџић**, чији се долазак у Бању Луку очекује ових дана.

На данашњој сједници било је ријечи о неким кадровским именовањима. У сутрашњем броју листа опширније о тематској расправи.

А.А.

ОКУЧАНИ — ПАКРАЦ

ПРОТЕСТ БОРАЦА

ОКУЧАНИ, 11. октобра - Са заједничке сједнице управних одбора удружења бораца и ратних инвалида овога рата са подручја општине Пакрац и Окучани, а поводом догађаја у Буковчанској улици код Липика, два одбора су послала протест на више адреса у Републици Српској Крајини и средствима информисања.

У протесту се, поред осталог, каже да Унпрофор треба у року од 8 дана да разријеши насталу ситуацију у Буковчанској улици између Липика и Доњег Чаглића. У противном, борци ће захтијевати од команде Главног штаба ВК и 18. западнославонског корпуса да се ратна техника измјести на прве линије одбране, јер се Унпрофор у низ досадашњих случајева (Масленишта, Земуник, Перућа, Медачки џеп, Источна Славонија, Западна Славонија, те најновија збивања у Републици Српској) није показао као гарант безбједности српског народа.

Борци Западне Славоније - каже се у протесту - скинуће са себе сву одговорност уколико дође до нежељених посљедица, наглашавајући да је проблем Буковчанске улице од великог интереса српског народа, не само пакрачке општине, јер је хрватској агресијом најозбиљније угрожен интерес српског народа РСК.

Г.Ш.

ЗАСЈЕДА У ГВАТЕМАЛИ

ГЕРИЛЦИ УБИЛИ ЧЕТИРИ ВОЈНИКА

ГВАТЕМАЛА СИТИ, 11. октобра — Четворица војника владиних снага убијена су, а шесторица су рањена у засједи припадника гватемалског љевичарског герилског покрета, саопштено је у понедјељак у војним изворима у Гватемала Ситију.

У саопштењу које преноси Ројтер, каже се да је једна чета владиних војника упала у засједу припадника Гватемалског националног револуционарног јединства (УРНГ) у провинцији Сан Маркос.

Припадници УРНГ поново су почели са герилским акцијама пошто су у августу прекинути преговори са владом у Гватемала Ситију о окончању грађанског рата у овој централноамеричкој земљи који, уз краће прекиде траје већ 33 године.

Преговори о окончању најдужег грађанског рата у Латинској Америци вођени су више од три године. Мада су представници владе и герилаца у марту потписали споразум о поштовању људских права, насиље у Гватемали је од тада још израженије, уз политичка убиства, отмице и бомбашке нападе.

СРПСКО ГОРАЖДЕ

КАРАЏИЋ РАЗГОВАРАО С ПРИВРЕДНИЦИМА

СРПСКО ГОРАЖДЕ, 11. октобра - У радној посјети Српској општини Горажде јуче су боравили др Радован Караџић, предсједник Републике Српске и мр Момчило Крајишник, предсједник Народне скупштине Републике Српске, гдје су се упознали са животом и функционисањем Српске општине Горажде.

Посјетили су привредне колективе у тој српској општини и увјерили се у могућности развоја горажданске привреде. Предсједник Караџић истакао је да су те могућности велике и да се у Српском Горажду морају окупити одговарајући стручни кадрови.

Говорећи о развоју овог краја, предсједник Републике Српске нагласио је опредијељеност руководства наше републике да се и Српском Горажду помогне, као и опредијељеност да се приступи, кад се за то створе услови, изградњи жељезничке пруге Сарајево-Штрпци. Биће то један од развојних приоритета Републике Српске.

М.Ж.

ЛЕХ ВАЛЕНСА

МИНИСТАР ОДБРАНЕ НЕПОЖЕЉАН

ВАРШАВА, 11. октобра - Пољски предсједник Лех Валенса захтијевао је од министра одбране Пјотра Коложејчика да поднесе оставку због неслагања око реформи и контроле у војсци које је Валенса оцијенио „незадовољавајућим", јавља Ројтер.

Представник пољског Министра одбране тим поводом је изјавио да се министар Коложејчик неће одмах повући са дужности, већ да би одлуку о оставци могао донијети послије састанка са комисијом за одбрану парламента Пољске, односно након консултација са премијером Валдемаром Павлаком.

Пољски листови су прошле недјеље објавили да су чланови главног штаба пољске армије, током војних маневара 30. септембра, тајно спровели гласање о неповјерењу министру Коложејчику и да му је тада предсједник Валенса наговјестио смјењивање.

НЕПОТВРЂЕНО

РАБИН И АРАФАТ НОБЕЛОВЦИ

ОСЛО, 11. октобра — Израелски премијер Јицак Рабин и лидер Палестинске ослободилачке организације (ПЛО) Јасер Арафат добитници су овогодишње Нобелове награде за мир, тврди данас норвешки дневник „Афтенпостен".

Позивајући се на писање тог листа, свјетске агенције јављају да је одлука о томе донесена у петак на ванредном засједању Нобеловог комитета у Ослу.

Члан Комитета из Норвешке Каре Кристијансен успротивио се одлуци да се награда додијели Арафату и у знак протеста поднио је оставку. Он ће то јавно саопштити приликом додјељивања награде, тврди „Афтенпостен".

Кристијансен је био против тога да се награда додијели шефу ПЛО јер га сматра бившим терористом, који не би требало да за то прими Нобелову награду као накнаду.

ЈУЖНА АФРИКА

ЗЛОГЛАСНИ БЕЗ ПОСЛА

ЈОХАНЕСБУРГ, 11. октобра — Злогласне тајне „специјалне снаге" - бившег расистичког режима у Јужној Африци, које су биле страх и трепет за цио регион, траже ових дана своје мјесто под сунцем.

Познати као „РЕЦЕС" (скраћеница од енглеског термина „извиђачи-оперативци"), три хиљаде припадника ове елитне јединице оружаних снага бившег режима били, су најобученији, али и најнемилосрднији војници, искључиво „бијеле" армије којима су повјераване „специјалне акције" и били су еквивалент британском САС-у (Specijal Air Service) или још озлоглашенијим америчким „зеленим беретка-ма".

На листи њихових „домаћих задатака", како пише Ројтер, биле су врхунске акције из војне стратегије режима апартхејда — саботаже и диверзије у околним независним афричким земљама и напади на базе припадника герилског покрета Афричког националног конгреса (АНЦ).

Сада, када је тај покрет на власти у мултирасној и вишепартијској Јужној Африци и успостављо мирољубиву коегзистенцију са сусједима, будућност ових искључиво „бијелих специјалаца" постаје неизвјесна.

РУДО

РУЂАНИ НА СЛОБОДИ

РУДО, 11. октобра - Из злогласног муслиманског затвора у Горажду ослобођено је касно јуче још 10 српских војника из општине Рудо. Из те општине била су заробљена 24 српска борца, а након друге размјене сада су сви они на слободи и код својих кућа. У горажданским затворима рођански војници провели су по 21 мјесец.

М.Ж.

МЕТАЛ ДП
БАЊА ЛУКА
-Управа-
Централа: 12-833
Ген дир.: 11-717
-Комерцијални сектор-
Централа: 32-366
Пом. ген. дир. за комерц. послове: 42-148

РАДИО ТВ

Сриједа, 12. октобар

РАДИО - ТЕЛЕВИЗИЈА РЕПУБЛИКЕ СРПСКЕ

СТУДИО БАЊА ЛУКА НА СРЕДЊЕМ ТАЛАСУ 1071 и 1386 КХз, те мрежи УКТ ПРЕДАЈНИКА И УДРУЖЕНЕ РАДИО СТАНИЦЕ РЕПУБЛИКЕ СРПСКЕ

5.00 Вијести (Са), 5.05 Јутарњи програм, 6.00 Вијести (СА), 6.05 Почетак програма из бањолучког студија, 6.20 Сервисне информације, 6.50 Дјечији кутак, 7.00 ЈУТАРЊЕ НОВОСТИ, 7.20 Сервисне информације и Огласи и обавјештења, 8.00 Вијести, 8.05 Дописници јављају, 9.00 Вијести, 9.05 ОБРАЗОВНИ ПРОГРАМ, 10.00 Вијести, 10.05 Поп-фолк — музичка емисија, 11.00 АКТУЕЛНОСТИ — тематска емисија, 12.00 ПОДНЕВНЕ НОВОСТИ (СА), 12.30 Подневни интермецо, 13.00 Вијести, Од 13.05 — 16.00 Свилен конац — музичка емисија, 14.00 Вијести, 15.00 Вијести, 16.00 Дневник, 16.30 Музички интермецо, Од 16.45 — 18.00 ДИРЕКТНА ЛИНИЈА, 18.00 Вијести (СА), 18.05 Музика — ЕКО — музика и Огласи и обавјештења (БЛ), 19.00 ВЕЧЕРЊИ ДНЕВНИК, 19.30 Интермецо, 20.00 Вијести, 20.05 ВЕЧЕ УЗ РАДИО, 21.00 Вијести, 22.00 ВЕЧЕРЊЕ НОВОСТИ, 22.30 Староградска сјећања — музичка емисија, 23.00 Вијести, 23.05 Музика за лаку ноћ, 24.00 ПРЕГЛЕД ДАНА, Од 00.10 — 05.00 Ноћни програм

ТЕЛЕВИЗИЈА РЕПУБЛИКЕ СРПСКЕ

• Програм емитују Студио Бања Лука и Студио Сарајево

11.00 — Дневник — репризе, 12.00 — Отворени програм, 19.15 — ЕПП (БЛ), 19.30 — Дневник РТС, 20.10 — ЕПП (БЛ), 20.15 — Интермецо (Са), 20.20 — ЕПП (Са), 20.30 — Дневник СТВ, 21.15 — Документарно вече (Са), 22.15 - ФИЛМ, 23.45 — Вијести, 23.35 - Одјава програма

РАДИО ТЕЛЕВИЗИЈА РСК

СРПСКИ РАДИО КНИН

• Програм емитује за ултракраткоталасно подручје 90.2, 95.1 и 104.5 МХз и средњеталасно подручје 972 КХз

9.00 — Најава програма, 9.05 — Музика за добро јутро, 9.30 — Јутарњи програм, 11.00 Вијести, 11.05 — Народна музика, 11.30 — Вијести, 11.35 — Рекламни пано, 12.00 Вијести, 12.15 — Тематски емисија са гостом у студију, 14.00 — Вијести, 14.30 — Шири преглед вијести СРК, 15.00 — Укључење у „Дневне новости дана", 15.30 — Рекламни пано, 16.00 — Дневник СРК-централна информативна емисија, 16.30 — Аргумент више, 18.00 — Народна музика, 19.00 — Вечерњи дневник, 20.00 Жеље и поздрави, 21.00 — Хроника дана, 21.30 — За бранитеље Крајине, 22.00 — Одјава програма

ТЕЛЕВИЗИЈА КНИН

17.25 - Најава програма, 17.30 — Вијести, 17.35 — Програм из студија, 18.30 — Избор из културно-забавног програма, 19.30 — Дневник ТВ Београда, 20.15 — Музика, 20.30 — Дневник ТВ Книн, 21.30 — Културни мозаик, 20.45 Дневник (Са, БЛ), 22.15 - Одјава програма

РАДИО - ТЕЛЕВИЗИЈА СРБИЈЕ

ТЕЛЕВИЗИЈА БЕОГРАД

Први програм

6.20 — Музички спотови, 6.30 — Јутарњи програм, 9.00 — 24.00 часа у свијету, 9.30 — Школски програм, 10.00 — Вијести, 10.05 — Школски програм, 12.00 — Вијести, 12.05 — Концерт у порне Бетовен: 5. симфонија, 12.50 — Цртани филм, 13.30 Вјетар у коси- избор из научно-образовног програма, 15.45 — Школски програм, 16.50 — Најава програма, 17.00 — Дневник 1, 17.35 — Србија данас, 18.30 — Музичка слагалица, 19.05 — Цртани филм, 19.30 — Дневник 2, 20.20 — ТВ спорт, 20.20 „Сибиријада" (2 дио) филм, 22.05 — Репортажа: „Пут за Пиву", 22.15 — Дневник 3, 23.15 — ТВ спорт 3, 23.20 — 24 часа у свијету, 00.05 — Вијести

ВРИЈЕМЕ

БАЊА ЛУКА, 11. октобра — Послије магловитог јутра, у већем дијелу наше земље преовлађивало је сунчано и топло вријеме. Температуре у 13 часова кретале су се: Глина и Удбина 12, Приједор 13, Бања Лука, Сански Мост, Добој и Козарска Дубица 14, Теслић, Кључ, Градишка и Дрвар 15, Дервента 16, те Книн и Бенковац 19.

И сутра ће у нашим крајевима вријеме бити слично данашњем. Ујутро хладно, са мразом и маглом по котлинама, а преко дана у цијелој земљи преовладаваће ведро, сунчано и топлије вријеме. Минималне јутарње температуре од —2 до 3, а максималне од 14 до 18, у Далмацији и Херцеговини до 23 степена Целзијусових.

АУТОР: СЛАВКО ШТРБАЦ	ОБЛИК ДРУШТ. УРЕЂЕЊА	ИЗГЛЕД ЛАТ.	ЕНГЛ. ФИЗИЧАР ЏОРЏ ГАБРИЈЕЛ	НАШ ФОЛК ПЈЕВАЧ ДРАВКОВИЋ	СТАРОРИМСКИ ПОЗДРАВ	НОРВЕШКИ ПОЛАРНИ ИСТРАЖИВАЧ	АРАПСКО ЛОВАЦ	КАРАТ	ЧИТАЈТЕ „ГЛАС СРПСКИ"	СТАРА МЈЕРА ЗА ТЕЖИНУ ВИНА	МОРСКА РИБА, ТУЊ	ПРОПЕЛЕРИ	ЗЕМЉА СТАРИХ ПАТИНА	СТАНОВНИК ГРАДА ОРАНА У АЛЖИРУ
ОКУПЉАЊЕ									ШЕКСПИРОВО ДЈЕЛО / ПРОПИЧИЋ ЈАКЕ					
ИСКРЦАЈ								СОЧИВО У МИКРОСКОПУ / САСТАНАК						
ПОМИЊАЊЕ							ОТВОР НА ДУЖИЦИ ОКА / ОНТАРИО							
СВЕСКА					ОДАЈА / 13. И 18. СЛОВО АЗБУКЕ					ШПАНСКИ ФИЛОЛОГ МИГЕЛ / САРАЈЕВО				
НАИСКАЛ				ПЈЕВАЧИЦА ЕНИ / ВЈЕТАР							БУЉИНА, ЈЕЛИНА / ЛИТАР			
МАЈКЛ ТАЈСОН			ГРАД У КАНАДИ									АКТИНИЦИЈУМ		

Рјешење из прошлог броја (водоравно): ктитор, камбана, Равел, валобран, Ареј, Герен, Ацо, стр, оркан, Трир, такт, Ан, грађ, арабица, бритак