ГЛАС СРПСКИ

БЕСПЛАТАН ПРИМЈЕРАК ЗА ПРИПАДНИКЕ ВОЈСКЕ

ДНЕВНЕ НОВИНЕ РЕПУБЛИКЕ СРПСКЕ

1 ИЗДАЊЕ

БАЊА ЛУКА, СРИЈЕДА, 19. ОКТОБАР 1994. ГОДИНЕ • БРОЈ 7489, ГОДИНА LII • ПРИМЈЕРАК 50 НОВИХ ПАРА

Др РАДОВАН КАРАЏИЋ, ПРЕДСЈЕДНИК РЕПУБЛИКЕ СРПСКЕ, У ПОСЈЕТИ ЈАЈЦУ

ЈАЊ И КУПРЕС ДРАГУЉИ РЕПУБЛИКЕ СРПСКЕ

Страна 3.

ПРИПАДНИЦИ ВАЗДУХОПЛОВСТВА И ПРОТИВВАЗДУШНЕ ОДБРАНЕ ПОЛОЖИЛИ ЗАКЛЕТВУ

ПОНОСНО У ОДБРАНУ ОТАЏБИНЕ

ЗАЛУЖАНИ, 18. октобра - Нова генерација младих војника, припадника јединица Ваздухопловства и противваздушне одбране Војске Републике Српске, данас је положила свечану заклетву.

Након интонирања државне химне и одавања почасти погинулим борцима, војнике су поздравили пуковник **Марко Кукобат**, командант Позадинске базе В и ПВО и протојереј **Веселин Мијатовић**.

- Својим доласком ојачали сте редове В и ПВО. Ви се генерација даљег развоја и јачања борбене моћи ваздухопловства - истакао је пуковник Кукобат.

Свечаном чину полагања заклетве присуствовали су представници Команде и команданти јединица В и ПВО. **Стеван Јовић** предсједник Скупштине општине Лакташи. **Радислав Вукић**, директор бањолучког КБЦ представници Православне цркве, родитељи, родбина и пријатељи.

Р.Ш.

Тренутак потписивања заклетве

Снимио Р. ОСТОЈИЋ

ДАНАС У БАЊОЈ ЛУЦИ СЈЕДНИЦА ВЛАДЕ РЕПУБЛИКЕ СРПСКЕ

БУЏЕТ У ЦЕНТРУ ПАЖЊЕ

БАЊА ЛУКА, 18. октобра - Сутра ће у Бањој Луци бити одржана седма сједница Владе Републике Српске, којом ће предсједавати премијер Душан Козић. За сједницу је предложен дневни ред од деветнаест тачака, а у центру пажње свакако ће бити расправа о буџету Републике, извјештај о реализацији одлуке о позајмици девизних средстава за куповину погонског горива, информација о захтјевима за коришћење робних резерви, као и информација о распоређености људског потенцијала у Војсци и другим структурама одбране.

Влада ће расправљати и о четири нацрта закона и једном преднацрту (о допунама Закона о оснивању фонда за хуманитарну помоћ „Свети Сава"). Влада ће бити заокупљена и нацртима закона о доприносима, закона о привредним преступима за вријеме ратног стања или у случају непосредне ратне опасности, закона о преносу средстава друштвене у државну имовину, закона о извршењу буџета, те нацртом закона о кривичном поступку за вријеме ратног стања или у случају непосредне ратне опасности.

На верификацији ће се наћи и два приједлога уредби и два приједлога одлука - приједлог уредбе о допуни уредбе о граничним прелазима и контроли преласка границе Републике Српске и приједлог уредбе о упалати средстава прикупљених по основу пореза на плату (девизни дио).

Од приједлога одлука - на првом мјесту је одлука о увођењу мјера за отклањање ванредних околности у предузећу „УНИС—ХОЛДИНГ" Сарајево, те приједлог одлуке о распоређивању радног времена у предузећима, установама и другим јавним службама, државним организацијама и органима који обављају послове од посебног друштвеног интереса.

На сједници Владе ће бити утврђена и најнижа цијена рада за септембар текуће године, а биће разматрана и нека кадровска питања, као и информација о актуелним проблемима у путној привреди.

А.А.

ПАРЛАМЕНТ "ГЛАСА СРПСКОГ"
МИЛАН МАЛИЦА, НАРОДНИ ПОСЛАНИК (МРКОЊИЋ-ГРАДА)

НЕПОБИТНО СМО ДИО ЕВРОПЕ

• Историјско памћење српског народа, његово страдавање у прошлости, геноцид над њим од стране коалиционих сусједа и страни фактор довели су до тога да је стварање државе нужност за било-какав национални опстанак

• Највећи напредак постигнут је у три основна правца: прво, у држави је постигнут висок степен демократских процеса, друго, постигнут је висок степен интегративности стратешких циљева српског народа, треће, уочен је снажан морални скок који свом народу на најискренији начин нуди и води га Српска православна црква

СТРАНА 5.

РАЗГОВОР ДР РАДОВАНА КАРАЏИЋА, ПРЕДСЈЕДНИКА РЕПУБЛИКЕ СРПСКЕ, СА УНИВЕРЗИТЕТСКИМ ПРОФЕСОРИМА У БАЊОЈ ЛУЦИ

НАДОМАК ВЕЛИКЕ БУДУЋНОСТИ

• Дошло је вријеме да мислимо на даровите, да омогућимо школовање најбољима, а недаровити нека се лате другог посла • Антагонизми на регионалној основи су неслућена опасност и можемо јој се супротставити само афирмацијом свијести о припадности јединственом српском националном бићу. У томе огромну улогу имају просвјета и универзитет • Српство је наша идеологија, која је у народ индуковала огромну енергију која ће помоћи да све издржимо

Страна 6.

"КРАЈИНА ОСИГУРАЊЕ" дд
БАЊА ЛУКА

EKVATOR
Тел.: 11-885, 11-877, 12-385

ЖИПЕОВА ДУГОРОЧНА ВИЗИЈА О БОСНИ

ДВОСТРУКА ГРЕШКА

Према најновијим вијестима из њујорка. Француска је. уз подршку Руса и Британаца. тренутно најангажованија у покушају да контакт - група усвоји и реализује такозвану „дугорочну визију" о бившој Босни. Ријеч је. према виђењу шефа француске дипломатије **Алена Жипеа, о афирмацији мира, разума и логике, умјесто рата, фатализма и мржње.**

У том покушају Французи се залажу за једнак третман свих сукобљених страна у Босни и. на крају. за самит „тројице лидера који су прихватили мировни план контакт - групе" - предсједника Србије **Слободана Милошевића,** Хрватске - **Франје Туђмана** и лидера босанских муслимана **Алије Изетбеговића.**

Жипеова „дугорочна визија". је.без сумње. нови квалитет у процесу рјешавања босанског сукоба. Није. међутим. сасвим јасно по ком принципу је он „одредио" Алију Изетбеговића да на замишљеном самиту тројице представља Босну.

Жипеов приједлог заправо задире у једно од суштинских питања - **ко може у садашњим околностима да представља бившу Босну и Херцеговину на међународној сцени, имајући у виду чињеницу да је контакт - група већ сачинила план о подјели Босне на двије дијела.**

Поставља се и друго питање - о функционисању муслиманско - хрватске федерације. Предсједник те федерације је **Крешимир Зубак,** а премијер - **Харис Силајџић.** За разлику од овог другог. ни Зубак нити његов замјеник **Ејуп Ганић** немају нека опипљива овлашћења. О суштинским питањима данас се најмање питају Зубак и Ганић.

Остају. дакле. бар што се федерације тиче - Изетбеговић и Силајџић. Жипе очигледно даје предност првом. као предсједнику неког имагинарног предсједништва.

Ако су, међутим, тачне најновије процјене неких западних новинских агенција које говоре о расколу између Изетбеговића и Силајџића, онда Жипе прави двоструку грешку. Гријеши, прије свега, што Изетбеговића практично види као јединог представника већ подијељене Босне.

Грешка је и у процјени односа снага међу босанским муслиманима, односно у њиховој страни - САД. Мада је тешко прецизно одредити величину раскола у САД. оно што је извјесно јесте да у тој страни већ подуже постоје двије струје. Једну предводи Изетбеговић и она инсистира на духовној и вјерској димензији муслиманског идентитета. На чelу друге струје. која даје предност политичком прагматизму. налази се Силајџић.

Најновије процјене указују на закључак **да је тренутно Силајџићев рејтинг међу босанским муслиманима виши од Изетбеговићевог.** Што се пак саме федерације тиче. њу нико озбиљно не схвата. Због тога је. на извјестан начин. и логично што је Зубак бачен у запећак.

„Било шта да је у питању. у Жипеову „дугорочну визију". у било којој верзији. тешко се уклапа само један човјек из Босне и то - Алија Изетбеговић. (Танјуг)

Стеван ЧОРДАШ

РЕКЛИ СУ • РЕКЛИ СУ • РЕКЛИ СУ

ДР РАДОВАН КАРАЏИЋ:

ИЗЕТБЕГОВИЋ НЕ МОЖЕ ПРЕГОВАРАТИ

• Предсједник Републике Српске није имао примједби на учешће Милошевића и Туђмана у раду контакт-групе, али је изнио примједбе на присуство Изетбеговића у овом међународном тијелу јер он не представља бившу БиХ него само дио муслимана

БАЊА ЛУКА. 18. октобра (Срна) — **Др Радован Караџић**. предсједник Републике Српске. изјавио је касно синоћ у Бањој Луци **да нема никаквих примједби на учешће Слободана Милошевића и Франје Туђмана у раду контакт-групе „уколико се ради о мировном процесу у корист сређивања укупних српско-хрватских проблема".**

Караџић је тиме за СРНУ прокоментарисао најновију дипломатску иницијативу француског министра иностраних послова **Алена Жипеа,** који је јуче најавио могућност учешћа предсједника Србије. Хрватске и лидера дијела босанских муслимана **Алије Изетбеговића** у раду контакт-групе.

„Имамо међутим. озбиљне примједбе на присуство Изетбеговића у раду контакт-групе јер он не представља бившу Босну и Херцеговину него дио муслимана. па резултате таквих преговора у којима нема представника српског и хрватског народа из бивше БиХ нећемо прихватити". рекао је Караџић.

Предсједник РС је мишљења да би се требало ићи на **сређивање укупних српско-хрватских односа глобалним приступом"** јер би послије тога Балкан изгледао сасвим другачије и стабилније".

МР МОМЧИЛО КРАЈИШНИК:

ЈЕДИНСТВЕНА ДРЖАВА - ИСТОРИЈСКА ПОТРЕБА

• Смета ми што поједини Срби ускачу у шеме међународних моћника, импутирајући нама у РС да стварамо велику Србију, рекао је предсједник Народне скупштине РС, оцјењујући „да ми стварамо јединствену државу, за коју српски народ западно од Дрине подноси невјероватне жртве"

БАЊА ЛУКА, 18. октобра (СРНА) — Морамо истрајати на стварању јединствене српске државе упркос притисцима међународне заједнице и германско-турског блока да глобално рјешење југословенске кризе оставе преко наших леђа, изјавио је синоћ за Српску телевизију студио Бања Лука **мр Момчило Крајишник,** предсједник Народне скупштине Републике Српске.

Према ријечима Крајишника. уколико до тог циља - стварања јединствене српске државе - треба доћи постепено. у фазама. онда се такав приступ међународне заједнице може прихватити. али као компромис на путу до коначног рјешења.

„Смета ми што и поједини Срби ускачу у шеме међународних моћника, импутирајући нама у РС да стварамо велику Србију", рекао је предсједник РС. оцјењујући **„да ми стварамо јединствену државу, за коју српски народ западно од Дрине подноси невјероватне жртве".**

Говорећи о блокади СР Југославије према РС. Крајишник је рекао да је Влада РС успјела. упркос првобитном шоку. донијети мјере којим се обезбиједила Војска Републике Српске и консолидовала привреда.

„Увјерен сам да ће и ову тегобу наш народ превродити. а ова генерација остварити историјску потребу Срба да живе у једној држави. те да ће међународна заједница морати да призна и Србима право на самоопредјељење". нагласио је Крајишник.

Објашњавајући садашње односе СР Југославије према РС. предсједник РС је констатовао да „од тамо сада дувају много повољнији вјетрови. као и да су беспримјерне оптужбе. блаћења и неодмјерене ријечи замијенили изјаве угледних Срба из Југославије које поред призвука извињења и покајања имају много реалнији и рационалнији приступ укупној ситуацији у бившој Босни и Херцеговини".

САСТАНАК ПРЕДСТАВНИКА НАТО И УН У ЊУЈОРКУ

РАЗЛИЧИТО О БОМБАРДОВАЊУ

ЊУЈОРК. 18. октобра (Танјуг) — Састанак представника НАТО и УН у Њујорку завршен је јуче. као што је и почео - обавијен велом тајне. али. како се сазнаје у дипломатским круговима на Ист Риверу. и без приближавања ставова.

Представници двију организација разговарали су готово три часа у сједишту УН о настојању да превазиђу разлике у приступу употреби ваздушне силе у бившој Босни. међутим. послије састанка није објављено никакво саопштење.

Како тврде дипломате неће га ни бити. јер тенденција је да се избјегне публицитет. због деликатности теме и немогућности да се приближе ставови.

Као што је познато. **НАТО тражи више слободе у примјени ваздушне силе у Босни и могућности да бира између четири циља за бомбардовање, без претходног упозорења.**

УН, с друге стране, инсистирају на томе да се ваздушна сила користи само у функцији одбране Унпрофора и зона изузећа, да се удара само по циљевима који непосредно угрожавају мировне снаге, и то - уз претходно упозорење.

Како је за Танјуг изјавио један дипломата. обје стране остале су при својим првобитним ставовима и дошло је само до „врло маргиналног приближавања". По његовим ријечима. НАТО. чију је делегацију предводио помоћник генералног секретара **Ектори Крег,** инсистира на јачој примјени силе. с циљем да се Срби у Босни приволе да прихвате мировни план контакт-групе.

Представници УН још једном су указали да би веће ангажовање ваздушне силе НАТО угрозило мировне снаге и довело до њиховог евентуалног повлачења. јер би се Унпрофор на тај начин сврстао на једну страну у грађанском рату.

Делегација НАТО отпутовала је у Брисел да поднесе извјештај новоименованом генералном секретару западне војне алијансе **Вилију Класу.**

ПОЧЕО РАД ЕКСПЕРАТА КОНТАКТ-ГРУПЕ

НЕСПОРАЗУМ НА СТАРТУ

САРАЈЕВО. 18. октобра (Срна) — Черста намјера америчке администрације да се укине ембарго на достављање оружја босанским муслиманима унијела је ноту раздора у разговоре контакт-групе за бившу БиХ. који су јуче започели у Њујорку. сазнаје се у западним дипломатским изворима.

Контакт-група на нивоу експерата покушава да дефинише нову стратегију за покретање мировног плана. којим се предвиђа подјела бивше БиХ између Срба. муслимана и Хрвата.

Према наведеним изворима, САД би желеле да контакт-група усмјери своју пажњу на нацрт резолуције Вашингтона. чији је циљ укидање ембарга у корист муслимана. а чему се Русија жестоко успротивила.

Портпароп Бијеле куће **Кристин Шели** није жељела да саопшти садржи ли амерички нацрт резолуције тачан датум укидања ембарга.

Њујоршке консултације контакт-групе неће се односити само на текст резолуције него и на начин како да се Срби приволе да прихвате план групе и мапу о подјели Босне. коју он садржи. додала је Шелијева.

Америчка иницијатива за укидање ембарга на оружје муслиманима долази у тренутку када су се Вашингтон и Москва сукобили по питању санкција према Ираку. као и по питању приједлога НАТО-а да се пооштре правила ваздушних интервенција против Републике Српске.

"ГЛАС СРПСКИ" ДНЕВНЕ НОВИНЕ РЕПУБЛИКЕ СРПСКЕ
в.д. главни и одговорни уредник *Миро МЛАЂЕНОВИЋ*

ИЗДАЈЕ И ШТАМПА ЈАВНО ПРЕДУЗЕЋЕ
"ГЛАС СРПСКИ", Ул. СКЕНДЕРА КУЛЕНОВИЋА 93, БАЊА ЛУКА
в.д. директор предузећа *Горан МИЈАТОВИЋ*

Оснивач листа је Народна скупштина Републике Српске. Први број „Гласа" изашао је као орган НОП-а за Босанску крајину у Жупици крај Дрвара 31. јула 1943. године. Од 8. фебруара 1993. године „Глас" излази као дневни лист.
Од 15. септембра 1992. године излази као дневни лист Републике Српске.
Указом Предсједника Републике Српске од 9. јануара 1994. године лист „Глас српски" одликован је Орденом Његоша првог реда.
Редакција-телефони: главни и одговорни уредник 12-032. деск 12-076. 12-084. дактилографи 12-004. телефакс 11-759.
Спортска рубрика у Улици Веселина Маслеше 28. телефон 12-852. телефакс 12-840.
Огласно у Улици Веселина Маслеше 28. други спрат. телефони 12-844 и 12-848. Шеф пласмана 12-143. Рукописи се не враћају.

Телефони Јавног предузећа „Глас српски", централа (078) 12-414. Директор предузећа 11-669 и 12-263. телефакс 12-263. директор штампарије 12-326.
Динарске уплате на жиро-рачун бр. 30500-801-0-12456 код СДК Бања Лука. Уплате на девизни рачун бр. 30500-820-71000-522 код Бањалучке банке ДД Бања Лука.
КОПИЈУ УПЛАТНИЦЕ ЗА ПРЕТПЛАТУ ПОСЛАТИ НА ОГЛАСНО
Рјешењем Министарства информација Републике Српске бр. 01-413/93. лист је уписан у Регистар јавних гласила под редним бројем 35.
На основу тарифе пореза на промет тарифни број 8 тачка 1 под 13 на дневне новине „Глас српски" порез на промет плаћа се по стопи од 3 одсто („Сл. гласник Републике Српске" бр. 15/92)

ДР РАДОВАН КАРАЏИЋ, ПРЕДСЈЕДНИК РЕПУБЛИКЕ СРПСКЕ, У ПОСЈЕТИ ЈАЈЦУ

ЈАЊ И КУПРЕС ДРАГУЉИ РЕПУБЛИКЕ СРПСКЕ

ЈАЈЦЕ, 18. октобра — Данас су у радној посјети Јајцу боравили предсједник Републике Српске др Радован Караџић, потпредсједник др Биљана Плавшић и предсједник ИО СДС-а српских земаља Велибор Остојић са сарадницима.

У Јајцу је државном руководству приређен срдачан дочек, али будући да је ријеч о радној посјети, др Караџић са сарадницима је овај боравак у Јајцу искористио за виђење са предсједницима сусједних општина Шипово, Мркоњић-Град, Купрес и Гламоч, предсједницима извршних одбора и народним посланицима из ових градова. Предсједник Караџић је челне људе ових општина упознао с актуелном политичком ситуацијом, те састанцима и могућим рјешењима која се „кроје" у свјетским центрима моћи. Још једном је указано на неприхватљивост плана контакт-групе, који у свим до сада понуђеним рјешењима није на адекватан начин уважавао интересе српског народа у бившој Босни и Херцеговини.

Говорећи о политичком и привредном тренутку у Републици Српској, др Караџић је нагласио да се мора много више водити рачуна о привреди, о побољшању производње, јер је управо то својеврсна подршка Војсци Републике Српске и одбрамбеној функцији државе. Др Караџић је, такође, нагласио да је неопходна што боља, потпунија и квалитетнија сарадња извршних одбора у општинама са Владом Републике Српске. Такође, веома битан елемент у политичком животу Републике Српске је и веће ангажовање народних посланика. Народне скупштине Репулике Српске и чланова Главног одбора СДС-а на терену, међу народом.

Др Биљана Плавшић је нагласила најбитније елементе садашњег политичког тренутка, стављајући посебан акценат на веће радно ангажовање, а све у функцији боље опремљености Војске Републике Српске, која чврсто држи границе.

О привредном тренутку општине Јајце говорили су предсједник Драган Миличић и предсједник ИО СО Јајце Јово Јефтенић. Предсједник Регионалног одбора СДС-а српских земаља регије Јањ Драган Ђукић високо државно руководство упознао је са актуелним политичким тренутком рубних општина, а Милан Гверо, помоћник команданта Главног штаба Војске Републике Српске нагласио је да су Јањ и Купрешка висораван драгуљи Републике Српске.

Г.Е.

СРБОБРАН

У краћој посјети србобранској општини данас су боравили предсједник Републике Српске **Радован Караџић** и потпредсједник Републике **Биљана Плавшић**. У пратњи генерал-потпуковника **Момира Талића и Милана Гверо**, те генерал-мајора **Груја Борића**, након краћег задржавања у Србобрану, обишли су оближње линије фронта на овом дијелу ратишта. Уважене госте примио је и командант 30. дивизије Војске Републике Српске пуковник **Момир Зец**, те са предсједником и потпредсједником Републике Српске посјетио српске борце на планинском превоју Комар, који доминира саобраћајницом између Србобрана и Травника.

ПРИПАДНИЦИ ВАЗДУХОПЛОВСТВА И ПРОТИВВАЗДУШНЕ ОДБРАНЕ ПОЛОЖИЛИ ЗАКЛЕТВУ

ПОНОСНО У ОДБРАНУ ОТАЦБИНЕ

• Својим доласком ојачали сте јединице В и ПВО. Очекујемо од вас да уложите сву своју снагу и умијеће како бисте задатке који се поставе пред вас успјешно обавили — рекао је пуковник Марко Кукобат обраћајући се младим војницима

ЗАЛУЖАНИ, 18. октобра — Заклињемо се чашћу и животом.... ријечи свечане заклетве поносно је данас изговорила девета генерација младих војника, припадника јединица Ваздухопловства и противваздушне одбране.

Срећу војничку дошли су да пожеле представници Команде и команданти јединица В и ПВО, **Стеван Јовић**, предсједник Скупштине општине Лакташи, **Радислав Вукић**, директор бањолучког КБЦ, представници Православне цркве, те родитељи, родбина и пријатељи.

Након интонирања државне химне и одавања почасти погинулим борцима Војске Републике Српске, војнике је поздравио пуковник **Марко Кукобат**, командант Позадинске базе В и ПВО.

Младе војнике и све присутне поздравио је пуковник Марко Кукобат, командант Позадинске базе В и ПВО

Својим доласком ојачали сте редове јединица Ваздухопловства и противваздушне одбране. Очекујемо да уложите сву своју снагу и умијеће како бисте задатке које се поставе пред вас успјешно обавили. Ви сте генерација даљег развоја и јачања борбене моћи ваздухопловства — рекао је пуковник Кукобат.

Представници Српске православне цркве, након полагања заклетве, благословили су младе војнике, а том приликом је протојереј **Веселин Мијатовић** рекао:

— Драги синови, дјецо наша, данас дајете свечану заклетву Богу и свом народу да ћете часно извршити своје обавезе. Када кренете на задатак, знајте да идете да браните куће своје, праг свој. Имајте увијек на уму да коме Бог и народ стоје иза леђа, тај не може ништа изгубити. Војници су потом приступили свечаном чину потписивања заклетве.

Мајке не крију сузе поноса и радости.

Достојанствени и поносни: Војници пред свечани чин полагања заклетве

Снимио Растко ОСТОЈИЋ

— Дошла сам из Гламоча да присуствујем полагању заклетве. Један син ми је војску одслужио прије шест година, сада ево испратих и другога. Поносна сам што је у Војсци Републике Српске, само ми је жао што муж није могао да дође. Он је остао на бихаћком ратишту да брани нашу земљу — каже **Драгица Бијелић**.

Војнику **Станишић Поповићу**, који је из околине Добоја, на заклетву су дошли мајка, сестра и дјевојка.

— Ситигли смо да овој младости српској, младићима који су стасити, пуни живота, зажелимо све најбоље. Да буду добри борци и да се живи и здрави врате својим родитељима — поручује **Анђелка Поповић**.

Р. ШКОНДРИЋ

МУСЛИМАНИ ОДБИЈАЈУ ДА СЕ ПОВУКУ СА ИГМАНА

НЕ ПОМАЖУ ПРИЈЕТЊЕ

● Муслимани се преко дана незнатно помјере, али се ноћу опет враћају на пређашње положаје, изјавио пуковник Доминик Делавард, командант јединица Унпрофора стационираних на Игману

САРАЈЕВО, 18. октобра (СРНА) — Више јединица муслиманске армије заузело је демилитаризовану зону на Игману и не жели да се повуче са тих положаја, изјавио је данас командант УНПРОФОР-ових јединица стационираних на Игману пуковник Доминик Делавард.

Како преноси АФП, пуковник Делавард је прецизирао да се 500 припадника „плавих шљемова", размјештених на 25 положаја на игманском подручју, углавном користи убјеђивањем и пријетњама муслиманским снагама да напусте Игман.

„Бројимо колико се пута крши споразум о прекиду дејстава, убјеђујемо и пријетимо. Муслимани се преко дана незнатно помјере, али се ноћу опет враћају на пређашње положаје. Немамо мандат да с њима ратујемо", нагласио је пуковник Делавард.

Према његовим ријечима, муслиманска страна не показује ни најмање знакове кооперативности и не жели да повуче своје формације са Игмана „чак ни за један метар".

МУСЛИМАНСКИ РАДИО — СТУДИО ЗЕНИЦА

ОДЊЕГОВАНА МРЖЊА ПРЕМА МУСЛИМАНИМА

● Кисељак је град институционално одњеговане и отворене мржње према свему што носи муслиманске атрибуте, јавио муслимански радио — Студио у Зеници

САРАЈЕВО, 18. октобра (СРНА) — Кисељак је град институционално одњеговане и отворене мржње према свему што носи муслиманске атрибуте, јавио је данас муслимански радио — Студио у Зеници.

Хрватска демократска заједница (ХДЗ) Кисељака и локална команда Хрватског вијећа одбране (ХВО), како се наглашава, најодговорнији су чиниоци што у кисељачко-фојничкој регији није направљен ниједан корак ка реализацији споразума о успостављању власти хрватско-муслиманске федерације на општинском нивоу.

ХДЗ и ХВО Кисељака као приоритет свог дјеловања узели су стварање антимуслиманског расположења на подручју кисељачке општине, што за посљедицу има нескривену мржњу хрватског живља према муслиманима, констатује се у вијести.

Према муслиманском радију у Зеници, крајњи циљ таквих активности јесте блокирање повратка муслиманских избјеглица на кисељачко подручје.

„Отворена демонстрација мржње према муслиманима данас се у Кисељаку среће на сваком кораку, тако да се са сигурношћу може констатовати да би се сваки муслиман, без обзира да ли се ради о цивилу или војнику, који би се неким случајем ту затекао доживио јавно линчовање".

Као примјер за овакву тврдњу радио у Зеници наводи убиство муслиманског војника, које се догодило 15. октобра на путу Дражевићи — Перетак.

„Његово тијело је измасакрирано на звјерски начин и испоручено муслиманима као застрашујућа опомена свим оним муслиманским прогнаницима који су намјеравали да се врате у своје домове на подручју Кисељака", констатује муслимански радио — Студио у Зеници.

У БЛИЗИНИ КИСЕЉАКА

УБИЈЕН МУСЛИМАНСКИ ВОЈНИК

КИСЕЉАК, 18. октобра - На путу Дражевићи - Перетак у општини Кисељак 15. октобра, ја убијен један муслимански војник. Неки Хрвати су га препознали у ранијим борбама и његово тијело измасакрирали, због чега су муслиманске власти оштро протестовале. Услиједило је то, како се сазнаје, након усложњавања ситуације и односа Хрвата и муслимана на овом простору, али се о томе, сходно упутствима и договорима обију страна, није информисала њихова јавност. Тиме се жељела избјећи даља конфронтација међусобних односа.

ХАРИС СИЛАЈЏИЋ У ИНТЕРВЈУУ НЕДЈЕЉНИКУ „ЗЕРИ"

ФУНДАМЕНТАЛИЗАМ КАО САМОУБИСТВО

САРАЈЕВО, 18. октобар — У интервју косовском политичком недјељнику „Зари" који је данас пренио Радио-Сарајево, **Харис Силајџић** је одговарао на питања и оптужбе новинских и дипломатских кругова о наводној изградњи исламске државе у Босни. „Ми смо рекли да хоћемо грађанску државу — слободних грађана. Никад не треба заборавити ко је први направио карту о подјели БиХ и ко је на тој карти први створио муслиманску државу у БиХ. Ти су планови долазили из Велике Британије. Они су први жељели створити муслиманску државу у Босни и ставити на њу етикету исламског фундаментализма. Нажалост и бројни муслимани су насјели на ту замку, чак и одређена руководства САДА, што је потпуно погрешно. Исламски фундаментализам је према мом мишљењу, равно самоубиству и ми се морамо ослободити оних који се за то залажу..." истакао је премијер Харис Силајџић.

У ДРАГАЛИЋУ КОД ОКУЧАНА

РАЗМИЈЕЊЕНА ТИЈЕЛА

ОКУЧАНИ, 18. октобра — Јуче је на граничном прелазу Драгалић код Окучана у РСК око 12 часова извршена размјена тијела четворице погинулих са обје стране. Након тога, по договору, одржан је састанак комисије за размјену на коме су размијењени спискови људи које треба пронаћи у наредном периоду. Договорено је да се комисије поново састану за 15 дана да би се утврдило шта је дотад учињено.

З.Л.

РАМИЗ ДРЕКОВИЋ:

НЕ ПРИХВАТАМ ПОЗИВ ЗА МИР

ЈАБЛАНИЦА, 18. октобар — Између БХ армије и српских снага воде се јаке борбе од Врањића до Трескавице, изјавио је за Радио-Сарајево, командант 4. корпуса бригадни генерал **Рамиз Дрековић**. Он је истакао како борбе на овом простору неће престати и да ће његов корпус наставити ослобађати подручја која је наводно заузео српско-црногорски агресор. Овакве ратничке изјаве генерала Дрековића су најбоље потврда стварних намјера муслиманске стране да не прихвате позиве за мир и покушају војним средствима разријешити БХ кризу.

НА ЛИНИЈАМА ФРОНТА

ЦИВИЛИ ПОНОВО ЖРТВЕ

● Двије жене рањене на Грбавици од експлозије мина испаљених из дијела Сарајева под муслиманском контролом ● Припадници муслиманске диверзантско-терористичке групе убили једног цивила код Праче ● Муслиманским артиљеријским дејствима већ трећи дан изложени Добој и Теслић ● На западном и југозападном дијелу добојског ратишта муслимански војници из правца Рајковаче испалили 12 пројектила на шире подручје Пурачића ● Из правца Осјечке греде испаљено 12 пројектила на уже подручје Возуће

БАЊА ЛУКА, 18. октобра - Двије жене рањене су синоћ у Љубљанској улици на Грбавици од експлозије мина испаљених из ручног бацача из дијела Сарајева под муслиманском контролом - саопштио је Информативни центар Сарајевско-романијског корпуса Војске Републике Српске (ВРС).

Припадници балијске диверзантско-терористичке групе убили су јуче једног цивила код Праче 20. километара источно од Пала.

Из муслиманског дијела Добриње на српску Добрињу и ноћас је испаљено десетак мина из ручних бацача, а са истих положаја по Кули и Бијелом пољу отварана је јака ватра из противавионских митраљеза.

За разлику од раних вечерњих часова, када су муслимани из својих упоришта јужно и југозападно од Брчког на овај град испалили пет артиљеријских пројектила, остатак ноћи на брчанском дијелу ратишта протекао је мирно.

У јучерашњем минобацачком нападу муслиманских јединица на српске положаје у подручју Храстове косе, на западном дијелу добојског ратишта, рањена су два српска борца - саопштила је Информативна служба првог крајишког корпуса српске Војске.

Муслиманским артиљеријским дејствима су већ трећи дан изложени и Добој и Теслић. Муслиманска артиљерија је јутрос из правца Матузића и Дебелог брда, у тешањској општини, на градско језгро Добоја испалила два минобацачка пројектила од 120 милиметара. Након одговора српских бораца напад је престао.

Артиљеријски напади на ове градове у посљедња три дана и ноћи проузроковали су велику материјалну штету на стамбеним објектима али не и људске жртве.

На западном и југозападном дијелу добојског ратишта муслимански војници су из правца Рајковаче на шире подручје Пурачића испалили 12 артиљеријских пројектила, а из пјешадијског наоружања пуцали по српским положајима у подручју Разбојнака и Макљеновца.

Са Хаџића главице, Рудина и Кардаша балијске формације су нападале на Бегову главу, Станић-Ријеку и Кардаш, источно до Добоја. Повријеђених међу српским борцима није било.

Јужно од Добоја, у долини ријеке Босне муслиманске јединице су дејствовале из пјешадијског наоружања. На теслићком ратишту најжешћа дејства муслиманских снага забиљежена су из правца Самарског брда по српским положајима на подручју Пибриће и Тубичке на источном дијелу овог фронта.

Након неуспјелих покушаја пјешадијских пробоја кроз српске одбрамбене линије на сјевероисточном дијелу теслићког ратишта, у којима су претрпјеле велике губитке у људству, мисиманске јединице су јуче само повремено отварале пјешадијску ватру.

АРТИЉЕРИЈСКИ НАПАД НА ТЕСЛИЋ

СТАНОВНИШТВО У СКЛОНИШТИМА

Муслиманска артиљерија из Тешња од јутрос отвара јаку ватру на уже градско језгро Теслића, због чега је у граду оглашена општа опасност, а становништво се налази у склоништима — саопштио је Прес-центар Првог крајишког корпуса Војске Републике Српске (ВРС).

Података о људским жртвама још нема, а на стамбеним и привредним објектима причињена је велика материјална штета.

Због дејстава муслиманске артиљерије, становници Теслића и ноћас су били у склоништима.

ТЕНКОВСКИМ ПРОЈЕКТИЛИМА ПО БРЧКОМ

ОШТЕЋЕЊА НА СТАМБЕНИМ ОБЈЕКТИМА

Артиљеријски напад на Брчко, који су синоћ око 18.15 часова извеле муслиманске јединице из правца горње Брке, осам километара југозападно од града, прошао је без људских жртава - јавио је дописник СРНЕ.

На град је пало пет тенковских пројектила који су проузроковали озбиљна оштећења на неколико стамбених објеката, а у граду је још увијек на снази знак опште опасности.

Ово је први напад на цивилне циљеве у Брчком након 13. септембра, када је лакше и теже повријеђено 13 цивила.

РАЊЕНА ДВА СРПСКА БОРЦА

Према извјештају Прес-центра Источнобосанског корпуса ВРС, на подручје Бодеришта, девет километара јужно од Брчког, муслиманске јединице и даље довлаче борбену технику и концентришу је на линији раздвајања са српском војском.

На осталим дијеловима ратишта у Посавини ноћ је протекла уз уобичајена пјешадијска дејства хрватских и муслиманских јединица према српским положајима.

АРТИЉЕРИЈСКИ НАПАДИ ИЗ ГОРЊЕ ТУЗЛЕ

Из правца осјечке греде муслимански војници су на уже подручје Возуће испалили 12 минобацачких граната од 82 и 120 милиметара, док су на источном дијелу овог ратишта са Дугог брда из минобацача гађали Малу Лозну.

Српски борци су у подручју Крсног поља, југоистично од Маглаја, спријечили муслиманске диверзантско-терористичке групе да се убаце у дубину слободне српске територије.

Муслиманске снаге из Горње Тузле јутрос у пет часова жестоко су дејствовале артиљеријско-пјешадијским наоружањем по положајима српских бораца на средишњем дијелу мајевичког фронта, сазнаје СРНА у команди Источно-босанског корпуса (ИБК).

Десетине минобацачких граната калибра 82 и 120 милиметара нису, међутим, проузроковале посљедице, а послије адекватног ватреног одговора припадника ИБК у овом сектору напади су престали.

ПАРЛАМЕНТ ГЛАС СРПСКИ

Покрећући рубрику Парламент "Гласа српског" желимо да омогућимо посланицима Народне скупштине Републике Српске да изнесу своје мишљење, лични став о питањима која сматрају приоритетним. Наравно, наше странице отварамо и за реаговања и мишљења наших читалаца како би се дошло до најбољег одговора на отворена питања.

Јасно је да је Југославије као држава више народа фундирана на концепцији владавине једне политичке странке и по томе што је представљала границу двије концепције државног уређења у Европи, а посебно након распада бившег СССР, није могла издржати пробу нових свјетских превирања.

ДРЖАВА ЈЕ РЕАЛНОСТ

Република Српска је стварност. То је држава српских простора бивше БиХ. Она је успјела да у реално кфратком времену успостави сву државну инфраструктуру на концепцији модерне европске државе са Уставом најдемократскијег типа. Република Српска има своје границе које су нападнуте од наших непријатеља уз помоћ страних спонзора, али их наша војска успјешно чува.

Национална превирања која доживљавају своју поларизацију и тежња народа за националним државама је, дакле, процес који у Европи бива давно завршен, стављају српски народ у веома деликатан положај. Сви хоће националне државе, а Србе стављају у позицију Нових српских дијаспора! Таква једна тежња новог свјетског поретка да остави без државе најмногобројнији народ на Балкану наишла је на снажан политички отпор.

СТВАРАЊЕ РЕПУБЛИКЕ СРПСКЕ

Испарчана бивша Југославија на непримјеран начин

МИЛАН МАЛИЦА, НАРОДНИ ПОСЛАНИК (МРКОЊИЋ-ГРАД)

НЕПОБИТНО СМО ДИО ЕВРОПЕ

• Историјско памћење српског народа, његово страдавање у прошлости, геноцид над њим од стране коалиционих сусједа и страни фактор довели су до тога да је стварање државе нужност за било какав национални опстанак

• Највећи напредак постигнут је у три основна правца: прво, у држави је постигнут висок степен демократских процеса, друго, постигнут је висок степен интегративности стратешких циљева српског народа, треће, уочен је снажан морални скок који свом народу на најискренији начин нуди и води га Српска православна црква

буде признавана од Уједињених нација не на основама избјегавања рата, него управо, са тежњом да рат у бившој држави ескалира и траје. Такав један однос нових "кројача" државица по мјери, те тотално нарушена свјетска равнотежа, признаје федеративне јединице за државе.

Историјско памћење српског народа, његово страдавање у прошлости, геноцид над њим од стране коалиционих сусједа и страни фактор, довели су до тога да је стварање државе нужност за било какав национални опстанак или прецизније, да се не изгуби барем онај минимум националног наслеђа што је обиљежје свих озбиљних народа. Овом склопу релација неизоставно је додати присуство разузданог и опасно агресивног исламског фундаментализма чија владавина над хришћанима је добро позната, те подстакнути ватикански католицизам чију бескрупулозност у бившој НДХ никако не смијемо заборавити. Дакле, те позиције политичких партнера у бившој БиХ, нужно усмјеравају каснији ток догађања и доводе до стварања Републике Српске. (Потребно је додати да свјетски фактор није дозволио ни по коју цијену опште српско уједињење).

У држави дјелују све институције, разумије се уз доста потешкоћа с обзиром на ратне околности и свакојаке притиске. **Ријеч о самосталној држави која ни по коју цијену неће дозволити да своју самосталност преда за интересе неких политичких калкулација.** Сада је важно да наше вођство својом дипломатском вјештином доведе до међународног признања неше државе, те да онда на основама општег интереса улазимо у државне интеграционе процесе као и сваки други европски народ. Надам се да то природно право неће моћи забранити нико српском народу.

ТРИ ОСНОВНА ЦИЉА

Мислим да је највећи напредак постигнут на три основна правца. **Прво,** у држави је постигнут врло висок ниво демократских процеса у којима се кроз општу мобилност свих фактора друштва слободно исказује жеља за облицима савладавања нагомиланих проблема у привреди и надградњи. Та демократичност је довела до општег јединства свих, а то је одбрана државе.

Друго, постигнут је висок степен интегративности стратешких циљева српског народа, јединствен систем школства свих српских земаља, систем здравства, ревитализација српског културног и духовног блага итд.

Треће, уочен је снажан морални скок који свом народу на најискренији начин нуди и води га Српска православна црква, стварајући предуслове за увезивање свег православља и тиме на најбољи начин доприноси успостављању нове свјетске равнотеже.

Морамо усвојити да сада све не можемо, али да можемо доста и да када уђемо у свјетске процесе имамо све претпоставке да успијемо. Има аномалија, ево неких.

Задржали смо сву надградњу као у врло богата времена. Неће моћи тако из два разлога; прво, немамо нпр. новац да школујемо кадрове за иностранство и оне који нам не требају. Друго, не можемо без занатских школа и усмјеравања као што су земљорадња, сточарство и индустрија. Дакле, рестрикција и преусмјеравања у домену средњег и високог школства су нужна. За општу процјену стања ресурса и потреба наше државе задужена је Влада.

ПАРЛАМЕНТ ДОБРО РАДИ

У времену општих чуда, догађају се и таква, али је у овом евидентно да су нас Србе у Републици Српској ставили у опште контролно окружење. Тешко јесте, али освешћење ће сигурно доћи. **Европа мора реаговати јер ми смо у њој. Излаз ваља тражити у новој европској конфедерацији која мора бити базирана на елементима непристрасности и једнаког интереса сва три заинтересована народа.**

Моје је мишљење да треба формирати државе које имају могућности и да буду основа стабилности а не узрочности рата. Економска компонента, ако се и не постигне, биће надомјештена општим интеграционим процесима у Европи. Сигурно је, међутим, да површински, комуникативни, квалитативни и одбрамбени механизми морају бити задовољени. Јасно је, исто тако, да српски народ жели мир и да вођство српског народа не штеди себе да буде остварило тај циљ.

Састав нашег парламента је по мојој процјени квалитетан, а његов рад перманентан. Било је тешкоћа у раду, било је ово вријеме тешких одлука. То се може видјети, ако сте пратили наше сједнице или ако сте врло често били у ситуацијама наших усаглашавања. Закључак се, ипак, да извести, јединственост код кључних питања.

Наша Влада или, боље речено, наше владе су биле у великим тешкоћама. Мислим да су биле у процесу општег сналажења испитивања са сталном тежњом да донесу потребна законска рјешења за функционисање система. За садашњу Владу мислим да мора узети пуну контролу над процесима државе. Она мора бити у правом смислу ријечи извршена и обухватати све сфере друштвеног дјеловања.

Радмила КУЛУНЏИЈА

НА ВЛАСТИТОМ ОСЛОНЦУ

Разумије се да функционисање неких државних полуга није на нивоу задовољства и да се ту мора брзо дјеловати. Мислим да је сада важно да сви дијелови друштва схвате да смо ослоњени само на себе, да нам; за сада глобални фактор не иде на руку, али истовремено је важно схватити да се политичко реалитет у многоме мијења, те да ће истина бити убрзо постигнута. Дакле, морамо брзо радити, морамо радити на основу правног система које је сада створен.

ЗАПИС: БОРЦИ, СРПСКА ОПШТИНА КОЊИЦ

КАМЕН ЗА ПОД ГЛАВУ

БОРЦИ, октобра - Да није било рата, јавност би била ускраћена за сазнање да тамо у некој Херцеговини, у љутом каменјару, живе људи који су себе одвајкада називали борци, што им је омогућавало њихово мјесто са истовјетним именом - Борци. Данас се у ово мјеташце стиже једино из правца Невесиња када се мора превалити пут од педесетак километара - пола асфалт, а друга половина тврди и излокани мекадам који се попут змије провлачи кроз врлети, кланце, гудуре и доли.

Јесен је и још је могуће без већих потешкоћа стићи надомак Борачком језеру, али за вријеме зима и студени, дрометарски сметови, бипи су и остали непробојни бедем за путника. Прије рата овдје је живјело око 1.300 становника, углавном српске националности, да би, према најновијем општинском попису, Борци "књижили" 5.500 житеља, или четири избјеглице по домаћем становнику. Нови су борци стигли из Коњица и Јабланице бјежећи од муслиманске каме, која, како причају, није бирала и не бира ни пол, ни старост, ни познанство, ни прошлост. Једноставно, уништавају све што није "по исламу".

- Ми смо прва линија фронта и као клин увучени у територију под муслиманском контролом - прича Ђорђе Јовановић, предсједник СО Борци. Говори предсједник и са сјетом се присјећа: "Због атрактивног Борачког језера и дивљачи околним планинама Борци су били познато туристичко мјесто, од Коњица удаљено тек 15-ак километара асфалтног пута. Ми смо данас на самом крају свијета, без једног привредног објекта и вјероватно једина општина на свијету из које се не може одаслати или примити пошта, писмо или штампа. Али, шта је ту је. Ваља се бранити и одбранити.

У шетњи Борцима сусрећемо војнике, старце и дјецу. И понеку херцеговачку љепотицу. Сазнајемо од "безименог" просједог, блиједог и очигледно измученог новопеченог борца Војске РС: - Ја сам недавно изашао из Коњица и хоћу рећи цијелом свијету да се тамо Срби налазе заточени у спортској дворани и гладни и жедни. Једу отпатке, ако их има!

О томе причају сви они који су имали срећу да буду размијењени и да пређу на српску територију. У Коњицу и Јабланици, процјењује се, још је остало око 800 Срба. А ни Челебићи, злогласни муслимански затвор, није далеко. Није далеко ни прва линија фронта са које се повремено, у знак провокације или најаве озбиљне офанзиве, оглашавају неки нови борци муслиманских јединица. Али, врло их брзо учуткају прецизни Гачани, Невесињци, Требињци, Билећани - сви одреда момци из потомства херцеговачких хајдука који су, својевремено, једини били способни и храбри стати на пут агама и беговима, пашама и харачлијама како би сачували свету земљу Светосавља и најстарију православну државу на Балкану.

Борби уистину има и то врло озбиљних, тако да губитке биљеже обје стране. Према казивању бораца, који данонoћно бораве у рововима или на чукама, непријатељски се губици у сваком "ватреном загрљају" сигурно мјере стотинама погинулих, али упркос томе, слијепо наваљују на немогуће. Према свим сазнањима, овдје нико не помишља на одлазак, што више, овдје се размишља о отварању неких привредних погона и стварању економске подлоге за живот. Тренутно се живи тешко, али нико није гладан, јер су Херцеговци научили на сву тегобност живота и стијешњеност између камених громада. Навикли су кроз историју и ратовати, и побјеђивати, и остати као камен станац на својим огњиштима. Због тога их поруке које шаљу муслимански бојовници само ојачавају и дају већи морал да рат на овом подручју успјешно приведу крају.

Драган КИСИН

Ратно дописивање на муслимански начин: летак донесен вјетром на прву линију у Борцима

РАЗГОВОР ДР РАДОВАНА КАРАЏИЋА, ПРЕДСЈЕДНИКА РЕПУБЛИКЕ СРПСКЕ, СА УНИВЕРЗИТЕТСКИМ ПРОФЕСОРИМА У БАЊА ЛУЦИ

НА ДОМАК ВЕЛИКЕ БУДУЋНОСТИ

● Дошло је вријеме да мислимо на даровите, да омогућимо школовање најбољима, а недаровити нека се лате другог посла ● Антагонизми на регионалној основи су неслућена опасност и можемо јој се супротставити само афирмацијом свијести о припадности јединственом српском националном бићу. У томе огромну улогу има просвјета и универзитет ● Српство је наша идеологија која је у народ индуковала огромну енергију која ће помоћи да све издржимо

БАЊА ЛУКА, 18. октобра - Петосатни разговор који је синоћ у Ректорату бањолучког Универзитета **др Радован Караџић** водио са професорима и деканима бањолучких факултета, срећом, нећемо оцијенити као јадиковку просвјете. Како и приличи овако високом скупу, и стрпљивости коју по природи носе, бањолучки универзитетски професори су се показали као саговорници пуни разумијевања за велике тешкоће у којима се нашла цијела Република Српска. Отуда свом високом госту нису говорили само о томе да нису од априла добили плате, да немају гријања, да су студенти гладни, да немају књига и слично... Овај разговор отворио је сва питања друштвеног живота и отуда - предсједник Републике отворено је говорио о мапама, војним питањима, спољној и унутрашњој политици, струји, исхрани, будућности земље. Све, наравно, с дубоким уважавањем овог скупа, од којег очекује висок степен солидарности и додатни напор да универзитетско образовање остане на свјетлим традицијама српске просвјете и узданица будућности.

се изборити за квалитет знања, а природни одлив ће учинити да остану студенти који имају квалитет, талент и радну способност. Два универзитета Републике Српске, којима трендира по 650.000 становника, неће слиједити примјер приштинског универзитета који је штампао дипломе без покрића - рекао је др Караџић и наставио: Развијаћемо их у институције од угледа чије ће дипломе бити свуда прихватане и по сваку цијену морамо се изборити за њихов квалитет. У великим смо невољама, несташицама и морамо то да издржимо, да се крпимо и помажемо или да прихватимо план мапа и останемо у држави Босни и Херцеговини што како је референдум показао нико не

горицу. **„Колико год нам је велика брига за западни дио наше земље да обезбиједимо Брчко, да се не провлачимо испод моста, да обезбиједимо проходност капитала који тражи слободно тржиште, толико нам је брига да у источном дијелу створимо јак културни, привредни, универзитетски центар како становништва из Калиновика, Србиња, Херцеговине не би напустило тај простор. Ми морамо направити државу равномјерно развијену, јер добро знамо како су у старом систему плански уништавани**

Не смијемо се дијелити ни по ком основу - одговорност просвјете за развијање јединствене националне свијести

српски простори - ништа није улагано у Калиновик Хан-Пијесак, Грахово, Дрвар, јер се жељело испразнити тај дио земље, Југословенски властодршци поријеклом из Хрватске и Словеније, правили су те планове како одсјећи српске просторе и испразнити их, исто како су плански задржавали развој Бања Луке коју је, и поред слабијих природних ресурса претекао Мостар, а она је са другог папа на 23. мјесто развоја у бившој БиХ.

одговорни људи с Пала али сви практични докази постоје да овај дио земље учествује и слиједи апел др Караџића да једни друге помажемо и да народ у Требињу исто мисли као онај у Брчком и Бањој Луци. Свим примједбама др Караџић је упућивао исти одговор: **морамо створити свијест о јединственом српском националном бићу, о српству као идеологији, јер је у овом рату огромна народна енергија управо српством индукована и успијевамо живјети.** Страх да млада држава неће издржати тако велики број факултета, др Караџић је укинио економском логиком која ће развојем производње пољопривреде поготово показати шта од науке и струке треба у којем дијелу младе државе. **„Бањолучки професори су указали на инертност Владе која не користи услуге научних радника и приједби ставили министру за образовање др Љубомиру Зуковићу који никад до сада није обавио разговор са универзитетским професорима овог типа, као др**

политичком животу заложила се и **др Биљана Плавшић, тражећи да се свако министарство обогати екипама стручњака као савјетодавним тијелом, али отворила и питање достојанства универзитетског професора, који је на навици егзистенције и који високи праг личног достојанства, не може олако угрозити стајањем у реду за хуманитарну помоћ. Стручњаци са Пољопривредног факултета, и Института др Петар Дурман** и др Војин Мејакић цијелом разговору дали су оптимистичан тон, у прилици да се похвале сјајним резултатима које су до сада постигли у својој области.

ЗМИЈИ ЗА ВРАТ

И у бањолучкој Крајини, од људи, нажалост, сасвим одговорних, стварањем одређеног амбијента и културе врши се антагонизирање према Палама. Пале не постоје, Пале су мало мјесто и тренутно сједиште државних органа. И у миру, како то већ постоји у развијеним државама, сједиште владе је мало мјесто, као Бон у Њемачкој или Вашингтон у Америци. Тамо, крупни капитал тјера институције владе из своје средине. То код нас није био разлог, јер још немамо крупни капитал и крупни бизнис. Разлог што се тамо задржавамо је што морамо бити на првој линији. Морамо бити на истуреном командном мјесту и морам вам рећи да је врдо важно то што држимо и што смо до сада држали Сарајево. Да не држимо Сарајево, не би било државе. Изетбеговић никад са нама не би разговарао да он има територијалну везу између Сарајева и Зенице. Он би одбио све преговоре, све разговоре, рекао би - извините ја имам државу, ви сте је признали, ја имам на периферији побуњене Србе, ја ћу чекати да се они подијеле, дио ће прећи мени, дио се одселити у Србију, ја нећу да разговарам. Примјер за то имамо у Судану гдје је вођа хришћана на југу створио једну енклаву, независну од Картума, али нису призната држава. Живе као побуњеници, а Судан о томе неће ни са ким да разговара. То би се и нама десило да смо пустили Сарајево. Наш најпречи задатак је био да направимо своју државу, а да спријечимо Изетбеговића да направи своју. Змија се не држи никада за реп, него за врат и ми смо то морали постићи.

ПОШТЕНА ЈЕ СЛОБОДНА ИНТЕЛИГЕНЦИЈА

Намјеру предсједника Републике Српске да високи универзитетски скуп упозна са најактуелнијим питањима функционисања наше државе поздравили су у каснијем разговору сви учесници, декани факултета и професори, мање говорећи о проблемима својих институција а више о заједничким тешкоћама егзистенције. Било је додуше и оних који су, попут **др Младена Иванића и др Владе Ђурасовића** инсистирали да се конкретније говори о концепту државне политике у развоју универзитета и егзистенцији научне интелигенције, али су се два питања наметнула као суштински услов

Караџић. Кључно питање слободе интелектуалца отворио је др Здравко Марјанац питањем да ли се неко и данас плаши интелектуалаца, чему је предсједник Републике дао једини могући одговор „да ће инелигенција бити поштена само ако је слободна и да већ на данашњу слободу наших интелектуалаца можемо бити сасвим поносни. За јачи ангажман научника у

ОПЕТ ФОНД

*Предсједник општинске владе мр Рајко Касагић упознао је др **Радована Караџића** са свим акцијама у Бањој Луци како би се помогло Универзитету, већим инвестицијама у санацији објеката, дизању крова Правног факултета и подјелом станова за универзитетске професоре који долазе у Бању Луку. Укидање Фонда за високо образовање мр Касагић је оцијенио великом грешком и изборио се за приједлог да Влада РС од 1. јануара опет установи овај фонд како би се бар на неки начин обезбиједила егзистенција професора и студентски стандард.*

СРПСКО ДРЖАВЉАНСТВО

О бројним примјерима ентузијазам професора и студената који раде у хладним просторијама без лабораторија, опреме и књига говорили су **др Љиљана Хотић, др Милан Васић, др Владо Ђурасовић** наводећи драстичне примјере угрожене егзистенције професорског кадра. Уважавајући све што је речено, добро упознат с невољама које суснашле цијели народ, **др Караџић је рекао да не познаје у историји ниједан примјер да тако огромна народна енергија и воља да створи своју државу у тако тешким условима одржава све дијелове друштва у животу.**

У томе послу велики допринос дали су и „универзитетски професори које је назвао „људима праог реда" у овом друштву, али их још једном подсјетио да управо зато и имају појачану одговорност развијања националне свијести у односу на регионалну и стварања позитивне енергије једних према другима. Семберија, Херцеговина, Сарајево, Крајина, гласали су против плана мапа. Мислити једни на друге примерно је осјећање које мора владати нашом младом државом. Ако Бања Лука по инерцији свијести мисли на некадашње Сарајево, које је у пљачкало и бацило у запећак данашње Српско Сарајево је као инвалид којем јака, снажна Бања Лука мора помоћи. Сви смо Срби. Нема западних Срба јер то су онда као Лужички Срби. Сви ћемо имати српско држављанство, или само у једном правцу - да постанемо Србија. Полако, а сигурно пробија се свијест у Европи да су Срби фактор стабилности Балкана, да је то јака, стабилна нација и ми смо по свему што можемо урадити надомак велике будућности.

Сувише смо мали да бисмо се антагонизирали, и у име те будућности морамо издржати.

Нада ПУВАЧИЋ

ДИПЛОМЕ СА ПОКРИЋЕМ

Високе госте **др Драгољуб Мирјанић**, ректор, упознао је са личном картом Универзитета у Бањој Луци који има девет факултета, десет хиљада студената, 500 запослених од којих 260 наставника и сарадника. Говорио је о великом учешћу студената и наставника у Војсци РС, о материјалним тешкоћама, кадровској проблематици и усклађеним наставним програмима са образовањем у Србији.

— Дошло је вријеме да мислимо на даровите, да омогућимо школовање најбољима, а они недаровити нека се лате другог посла. По сваку цијену морамо

жели. Могли смо ставити кључ у факултете, у школе, укинути плате, примати пакете и ићи сви на квзан преживљавати као у највећим катаклизмама. Али, ми смо се опредијелили да све функционише колико је то могуће, поготово у дијеловима крајина и Семберије, гдје нема ратних дејстава. Ми смо се опредијелили за живот. Ослободили смо редовне студенте војне обавезе и мислим да смо исправно поступили. Као и Србија која је из изгнанства из Грчке, послије пробоја Солунског фронта упућивала своје студенте на школовање у Француску, јер без образоване младости, знала је као и ми данас, нећемо имати будућност.

Оцијенивши да су услови за развој универзитета у Бањој Луци много повољнији него у Сарајеву, апелујући на овдашње професоре да помогну колегама сарајевских факултета гдје се још не зна шта је чије, инсистирајући да се не дуплирају факултетске институције, др Караџић је објаснио дубоке политичке разлоге оснивања Сарајевског универзитета који је спријечио одлазак младих људи на школовање у Београд и Подгорицу и антагонизму између Пала и Бањалуке враћали су се сви дискутанти, **др Момир Пелић** и др Бранислав Докић поготово наводећи конкретне примјере функционисања Републичког савјета за високо образовање чије је закључке „сторнирао" Универзитет у Сарајеву. Опаке оцјене о „бањалучком сепаратизму" дају

ВЈЕШТАЧКИ ПРОБЛЕМ

*Антагонизам између Пала и Бања Луке за **др Марка Рајчевића** је „надуван, вјештачки проблем" који „афиримшу" неодговорни и недовољно информисани. У сфери високог образовања, поготово, мора се елиминисати, јер Универзитет у Сарајеву мора постојати али не смије се ништа импровизовати. Нашој држави не требају лажне дипломе и лажно знање, поготово што мислимо на будућност јединствене српске државе која ће сутра имати јединствен српски концепт универзитета, на традицији српске просвјете. Бањолучки професори помажу сарајевском универзитету и гласају за провјерен квалитет. Примјер са Медицинског факултета из Србиња, гдје у тешким условима ради угледни српски професор свјетског гласа истакао је и др Караџић: и у најтежим условима образујемо студенте, малобројне, и њих десетак, али морају бити архунског знања и архунски стручњаци.*

НАУКА ПОД СВИЈЕЋОМ

*Недостатак струје у Бањој Луци, универзитетским професорима и студентима на свој начин ремети режим рада и скраћује радни дан. Залажући се за бољу и праведнију расподјелу „мрака" у немаштини, **др Биљана Плавшић** је бањолучки мрак ипак назвала хаосом и недопустиво пошом организацијом дистрибутера. Информишући универзитетске професоре о тешкоћама у функционисању електроводова, **др Радован Караџић** се сложио да и оно мало струје што Бања Лука има може бити праведније и равномјерније расподјељено. Електродистрибуције је у функцији народа и привреде и мора се боље ангажовати у свом послу. Дајући у задатак **др Рајку Касагићу** да у кратком року испита све узроке „бањолучког мрака" др Караџић је најавио логичну могућност: уколико се не успостави више реда, редослијед у режиму искључивања, неко од одговорних, треба бити смијењен.*

СИНДИКАТ О СТАМБЕНОЈ ПОЛИТИЦИ

ЗАКОНОМ ЗАУСТАВИТИ ЈАВАШЛУК

• Предсједништво Савеза синдиката РС тражи хитно доношење закона о стамбеним односима - како би се у овој области зауставио јавашлук

БАЊА ЛУКА, 18. октобра - Задржавање хаотичног стања у стамбеној расподјели је комбинација протекције и самовоље, која одговара појединцима. Због тога се тражи хитно доношење закона о стамбеним односима у којем ће се одредити критерији и мјерила за цијелу Републику Српску.

Ово је данас закључено на сједници Предсједништва Савеза синдиката Републике Српске. На овом скупу, када је на дневни ред стигла тачка "питања о спровођењу Закона о стамбеним односима", чуло се свашта. Од тога да радници - ратници добијају мање квалитетне станове, док се они квалитетнији дијеле елити, до појаве протекције и дискриминације, па све до тога да су станови додијељени и онима који имају властиту кућу. Због тога се тражи и ревизија свих додијељених станова до сада у Републици Српској.

Због свега овога, речено је на сједници Предсједништва, Синдикат тражи већи утицај у рјешавању стамбених питања, као и у изради новог закона о стамбеним односима. Јер, ријеч је о непроцјењивом богатству које је створено одрицањем радника. А закон ко закон, дуго је у процедури, кажу двије године, и никако да га Скупштина Републике Српске усвоји.

Умјесто закона о стамбеним односима, речено је на сједници Предсједништва Савеза Синдиката Републике Српске, донесене су измјене и допуне, које су униијеле још више нереда у стамбеној политици. Постављено је питање - зашто се стало са рационализацијом, када она није до краја доведена. Коме то одговара? Зашто се много говорило, а ништа није урађено на увођењу економских станарина, као и откупа станова?

Све су то питања која су постављена на сједници Предсједништва Савеза синдиката Републике Српске.

Р. М.

ПЛАТЕ ЗА ВРС И МУП

Члан Предсједништва Савеза синдиката Републике Српске **Милош Бањац**, иначе запослен у бањолучком Центру службе безбједности, заложио се да се упути захтјев према влади о побољшању животног стандарда радника МУП-а и војника Републике Српске, што је и прихваћено.

- Војска и радници МУП-а добили су мајску плату тек у августу. Од тада па до данас нису добили ни динара. Зима иде, ваља се за њу припремити - а како? Зна се како је на фронту, у каквим условима наши војници бране и стварају отаџбину, али и радници МУП-а имају пуне руке посла. Раде по двије смјене у току 24 часа и савјесно обављају свој посао. Зато треба од Владе тражити да им благовремено исплати плате Војсци Републике Српске и радницима МУП-а, као и хуманитарних организација да их не заобилазе - нагласио је, између осталог, Милош Бањац.

КАКО СЕ У ГРАДИШЦИ ПРОВОДЕ МЈЕРЕ ВЛАДЕ И НАРОДНЕ СКУПШТИНЕ РЕПУБЛИКЕ СРПСКЕ

МЈЕРЕЊЕ ПО МЈЕРАМА

• У градишкој општини већина државних органа и организација на које се односи провођење мјера Владе и Народне скупштине Републике Српске озбиљно су схватили задатке и кренули у акцију

ГРАДИШКА, 18. октобра - У акцију су, на основу мјера Владе и Народне скупштине Републике Српске, најприје кренули тржни инспектори иза чијег је досадашњег рада већ остао одређени учинак, посебно у спречавању недозвољене трговине и других негативних радњи, али тек предстоје највећи послови.

Свој дио посла већ су одрадили и радници подручне јединице управе прихода. Поред осталог, у пуној сарадњи са службом за платни промет предузете су мјере за наплату пореза и такса, које су мјесецима дуговала поједина друштвена и приватна предузећа, те власници приватних радњи. Ове активности теку добро, а у државну касу свакодневно се слијева дио дуга.

Доста је учињено и у области јавног реда и мира, те спречавању пљачки и других криминалних дјела.

Извршена је и ревизија радних обавеза у већини средина, што су позитивно оцијенили грађани, поготово они из чијих се породица од почетка рата појединци налазе у оперативним јединицама наше војске.

Инспекција рада детаљно контролише све приватне радње и предузећа с циљем да се утврди колико је радника у протеклом периоду запослено без подношења пријава за пензионо-инвалидско осиграње, а таквих примјера има више. До сада је утврђено да је од бројних избјеглица, које су радно ангажоване, пријављено само 290. То значи да су појединци - власници радњи и предузећа непријављивањем запослених радника избјегли све обавезе по основу радног односа.

Надлежни комисије и органи општинске управе за геодетске и имовинско правне послове у Градишци, такође, имају пуне руке посла. Увелико раде на ревизији заузетих и бесправно усељених кућа, станова и локала.

Могло би се рећи да су владине и скупштинске мјере на подручју градишке општине допринијеле побољшању ефикасности и ажурности рада државних и других органа од којих зависи истинско стварање и јачање правне демократске државе. Почетак провођења мјера је за похвалу, али на томе треба истрајати.

Г. ШЕРБУЛА

ИЗБЈЕГЛИЦЕ ИЗ ЗАПАДНЕ БОСНЕ

ОСТАВЉЕНИ НА ВЈЕТРОМЕТИНИ

• Снаге Унпрофора нису никаква гаранција • Француски батаљон је био на том подручју и није нас могао заштитити, није нам помогао да тамо останемо. Напротив, помагао је другу страну. Као доказ пристрасности је податак да Високи комесаријат УН признаје само 30.000 избјеглица мада их је двоструко више - каже предсједник Избјегличког одбора муслимана у кампу Турањ Мухамед Латић

ТУРАЊ, 18. октобра (Тањуг) - Муслимани избјегли из Аутономне покрајине Западна Босна неће се вратити све док се из ње не повуку снаге муслиманске армије под командом власти у Сарајеву, изјавио је Тањугу предсједник Избјегличког одбора муслимана у кампу Турањ **Мухамед Латић**.

У разговору с новинаром Тањуга **Бранислава Станишић**, он је рекао да је руководство АПЗБ у егзилу сачинило приједлог пројекта за политичко рјешење сукоба међу муслиманима и рјешење судбине око 60.000 избјеглих на територију Републике Српске Крајине.

Према том пројекту, међународна заједница би требало да осуди агресију на АПЗБ снага лојалних **Алији Изетбеговићу** и наложи агресору да се повуче.

Тада би избјеглице могле да се врате, с тим да им међународна заједница гарантује безбједност, а потом би, уз међународне посреднике, могли да почну преговори о мирном рјешењу кризе, рекао је Латић.

"Они (представници међународне заједнице) урадили су свој пројект рјешења који подразумијева да се безусловно вратимо. То је заправо услов Изетбеговићу, услов без икаквих гаранција за нашу безбједност", рекао је он.

"Снаге Унпрофора нису никаква гаранција", додао је Латић. **"Француски батаљон је био на том подручју и није нас могао заштитити, није нам помогао да тамо останемо. Напротив, помагао је другу страну".**

Као доказ пристрасности он је навео да Високи комесаријат УН признаје само 30.000 избјеглица, двоструко мање него што их стварно има у камповима Батнога и Турањ код Топуског.

"Због тога нам доставља мање хране и помоћи, што је, такође, начин да нас присиле да се што прије вратимо", рекао је он. "Међународна заједница не би смјела да користи лоше климатске и тешке животне услове да нас насилно врати тамо одакле смо побјегли да не бисмо страдали".

Поводом изјава неких међународних представника да избјеглице чекају амнестију Изетбеговића и да ће потом без проблема моћи да се врате, Латић је рекао **да онај ко је кренуо у оружани поход против властитог народа у Западној Босни не може никог да амнестира.**

"Том рату претходила је одлука већине народа Западне Босне да створи властиту аутономну област у оквиру републике Босне и Уније Босне и Херцеговине. Али, та концепција државе није одговарала Изетбеговићу и екстремистима око њега, који су хтјели да створе унитарну и исламску државу", изјавио је Латић.

"У основи, дакле, ради се о сукобу његове ратне и наше мировне опције", рекао је он. **"Зато ми нисмо они које треба амнестирати. Ми нисмо никога протјерали. Ми смо протјерани са својих огњишта.**

Запитан шта ће бити с народом у избјеглиштву док се не постигне неко рјешење, будући да је зима на прагу, Латић је одговорио да поменути пројект предвиђа више варијанти - **једна је повратак у АПЗБ, друга одлазак у стране земље, а трећа останак у земљама бивше Југославије.**

Он је тим поводом подсјетио да је предсједник АПЗБ **Фикрет Абдић** упутио писмо генералном секретару УН **Бутросу Галију** у коме му је изнио своје приједлоге и упутио позив да посјети избјеглице.

УМРО ЖИВОЈИН ЛАЗАРЕВИЋ

ЖИВОТ ПОСВЕЋЕН НОВИНАРСТВУ

БЕОГРАД, 18. октобра (Тањуг) - Послије дуге и тешке болести 16. октобра је у Београду умро Живојин Лазаревић, уредник Тањуга у пензији.

Лазаревић је рођен у Скопљу 1925. године. Послије завршеног Правног факултета у Београду почео је да ради у агенцији Тањуг у коме је, на разним новинарским и уредничким пословима, провео више од 30 година. Био је дописник Тањуга из Москве, Најробија и југоисточне Азије.

Живојин Жика Лазаревић припадао је плејади истакнутих новинара Тањуга који су дали значајан допринос угледу југословенске новинске агенције. Посебно су остали упамћени његови текстови из вијетнамског рата.

Сахрана Живојина Лазаревића обављена је данас у 13 часова на гробљу Орловача.

ПРИЈЕДЛОГ БОРАЦА ИЗ ПРИШТИНЕ

МИЛОШЕВИЋУ ОРДЕН

• Својом политиком ослободио је енергију маса за национално и социјално ослобођење свих грађана и у периоду сецесије појединих република СФРЈ он је својим ставовима и политиком спасио остатак Југославије - каже се, поред осталог, у образложењу за додјелу признања предсједнику Србије

ПРИШТИНА, 18. октобра (Тањуг) - Градски одбор СУБНОР-а Приштине и Удружење бораца рата од 1990. године предложили су, поводом 50-годишњице ослобођења од окупатора, да се предсједник Србије Слободан Милошевић одликује Орденом слободе.

У образложењу приједлога се наводи да је Слободан Милошевић "у вријеме распада социјалистичких држава у Источној Европи мудром политиком вјешто трансформисао систем Србије и сачувао је од великих друштвених и идеолошких потреса".

У саопштењу СУБНОР-а се још каже: "Доласком на Косово и Метохију Милошевић је спријечио и зауставио избјегличке колоне Срба и Црногораца с прадједовских огњишта, спријечио даљи терор над нашим народом и извео тиху револуцију којом је разбио бивше центре бирократске моћи, отварајући врата демократији и вишепартијском систему.

Спровео је демократске изборе у којима је народ изразио своју вољу, ослободио вјерске установе да несметано обављају своје дјелатности и инспирисао све облике друштвеног живота ка даљем прогресу".

"Својом политиком ослободио је енергију маса за национално и социјално ослобођење свих грађана. И коначно, у периоду сецесије појединих република СФРЈ он је својим ставовима и политиком спасао остатак Југославије, ујединио Србију и Црну Гору и поштедио их од ратних дејстава и пустошења".

"Милошевић је мудром дипломатијом разбио информативну блокаду и сатанизацију наше државе и народе и успио да аутори тешких и неправедних санкција увиде своју грешку и те санкције постепено скидају. На унутрашњем плану најновијим програмом економске стабилизације успјешно је зауставио инфлацију и спасао грађане од глади и физичког исцрпљења", наводи се на крају саопштења борачких организација Приштине.

ЕВРОПСКА УНИЈА

ДВАНАЕСТ ПОСТАЛО ТРИНАЕСТ

• Након референдума у Финској, а будући да се Аустрија прошлог јуна опредијелила за приступање Европској унији, већ од првог јануара идуће године „дванаесторица“ би требало да прерасту у „четрнаесторицу“

БРИСЕЛ, ХЕЛСИНКИ, 18. октобар — Европска унија је добила још једну „принову“. Финска се овог викенда, на референдуму, изјаснила за приступање европској „дванаесторици“, што би требало да буде знак охрабрења и за двије преостале скандинавске земље — Шведску и Норвешку да и оне сада крену тим путем.

На недељном референдуму, 57 одсто Финаца се изјаснило за приступање Унији, па се сада очекује да ће и национални парламент те земље са потребном већином верификовати такво опредјељење грађана.

С обзиром на то да се и Аустрија прошлог јуна опредијелила за приступање Европској унији, већ 1. јануара идуће године „дванаесторица“ би требало да прерасту у „четрнаесторицу“.

НОВИ КАНДИДАТИ

„То је у овом тренутку сасвим извјесно, али проширење се ту не завршава. За 13 и 28. новембар ове године заказани су референдуми у Шведској и Норвешкој, па ако се и тамошњи бирачи слично изјасне, Унија би на почетку идуће године могла да се прошири на 16 чланова.

„Ми вјерујемо, изјавио је, како наводи Рojтер, комесар ЕУ Ван Ден Брук, да ће резултати референдума у Финској охрабрити Шведјане и Норвежане и да ће се и они слично изјаснити“.

У круговима Европске уније у Бриселу, најављује се и даље проширење њених редова и то првенствено према истоку. Наговјештава се да би сљедећи кандидати за улазак у редове ЕУ могле да буду земље као што су Чешка, Словачка, Мађарска и Пољска, а нешто касније и Румунија и Бугарска, а могуће је и нека од држава које су настале на тлу бивше Југославије.

У сваком случају, истиче се у тим круговима, Европска унија са најављеним проширењим излази на границу са Русијом, јер Финска са том земљом има граничну линију дужу од 1.000 километара. Уласком скандинавских земаља у њене редове, Унија се проширује и на крајњи сјевер, тако да ће се онда простирати од Медитерана до Сјеверног пола.

То истичу поборници проширења Европске уније. Противници, којих такође има, постављају другачије питање-чему то води и да ли ће се у том случају још више заоштрити питање солидарности и развоја свих чланица Уније. Већ и сада се говори о „Европи у двије брзине“ и о динамици њеног развоја у различитим круговима.

Најбогатији у њеним редовима кажу да једни друге не морају сачекивати, а најсиромашнији, углавном они са југа, да ако ствари тако треба да функционишу, онда се за њих поставља и питање — шта ће они у Европској унији?

НОРВЕЖАНИ ИМУНИ

ОСЛО, 18. октобра — Одлука Финаца, који су се на недјељном референдуму изјаснили за приступање Европској унији, није утицала на Норвежане да и они подрже намјеру своје владе за улазак у ЕУ, показују данас објављени резултати истраживања јавног мњења.

Анкета, коју је спровео лист „Афтенпостен“, показала је да се чланству Норвешке у Унији противи 51 одсто бирача, 31 проценат одобрава ту идеју, а 18 одсто нема став, јавља Рojтер.

На питање, како би гласали у случају да се ЕУ поред Финске придружи и Шведска, 48 одсто Норвежана се и даље противило уласку земље у Унију, 41 одсто би подржало ту идеју, а 11 одсто је било неодлучно.

Норвежани ће се о уласку у ЕУ изјаснити на референдуму који је заказан за 28. новембар, двије седмице послије изјашњавања у Шведској. Гласачи у четвртом кандидату за ЕУ, Аустрији, донијели су одлуку о уласку у ту међународну организацију у јуну ове године.

АНАХРОНЕ ОДРЕДНИЦЕ

У вези са проширивањем редова европске „дванаесторице“ у посљедње вријеме се постављају и нека друга питања — она која немају директне везе са тим ко је „за“, а ко „против“ проширења ЕУ. Једно од њих је, рекло би се, суштинско: зашто Европа „дванаесторице“ и „шеснаесторице“? Зашто да не буде, рецимо, Европа „двадесет четворице“ или „педесеторице“?

Ако је вријеме „хладног рата“ блоковском подјелом свијета и Европе могло да се објасни то издвајање и ограђивање групе најбогатијих држава европског запада, сада се такав модел „клупског“ издвајања не може ничим правдати, јер она „друга Европа“ више не постоји и вриједности западне демократије и тржишне привреде немају се од кога бранити.

Отуда све те бројчане одреднице, као што су „дванаесторица“, „шеснаесторица“, или „двадесет четворица“, кад је Европа у питању, све више постају анахроне.

Данас, можда више него икада раније, постоји само Европа.

УОЧЕНО

КЊИГА ЦИНИЗМА

БОСИЛЕГРАД, 18. октобра (Тањуг) — Дио софијске штампе објавио је да је „активисткиња Демократског савеза Бугара у Југославији, госпођа Зденка Тодорова из Западних покрајина, издала своју прву књигу у Бугарској“.

Ово би био културни догађај деценије за бугарску народност у Југославији, да се иза не крију политичке подвале одређених кругова из Бугарске.

Тодорова је низ година радила у књижевном часопису „Мост“ за бугарску мањину и објавила је све што је написала, а сада је на постдипломским студијама у Софији.

Писци припадници бугарске мањине у Југославији до сада су издали више од 50 књига различитих жанрова на матерњем језику. На жалост, и поред свих настојања, ниједна од ових књига званично није допрла до читалаца у Бугарској.

То што се је ових дана испод штампарских преса у Софији појавила прва књига једног припадника бугарске мањине, најбоље је објаснио софијски лист „Стандарт“

„Тодорова је постала позната широм Бугарске, послије изјаве да се у Западним покрајинама (општине Босилеград и Димитровград) спроводи србизација бугарског живља и да му се намеће шопски језик“, написао је бугарски дневник.

Тиме је све речено о „пјесничким вриједностима“ Тодорове, која износи неистине на рачун сународника у сопственој држави ради сопствених интереса.

У томе није оригинална, осим можда у одређивању наслова своје стихозбирке: „Хаљина за вјенчање“. Намеће се питање - с ким се то вјенчава анонимна пјесникиња: с политиком или литературом?

САД — ИРАК

БРДО УСЛОВА ЗА СКИДАЊЕ САНКЦИЈА

ВАШИНГТОН, 18. октобра (Тањуг) - Споразум који је руски министар спољних послова Андреј Козирјев постигао у Багдаду са ирачким предсједником Садамом Хусеином о признавању Кувајта у замјену за олакшање санкција за Вашингтон не представља прихватљиво рјешење.

Ово је у понедјељак званично саопштено у америчкој пријестоници и поред покушаја Козирјева и америчког државног секретара Ворена Кристофера да, послије њиховог састанка у Њујорку, умање оштрину разлика.

Упитан да ли је договор Козирјева у Багдаду предмет пажње у америчком политичком врху, шеф особља Бијеле куће Лион Панета одговорио је одрично. „Ми га уопште не разматрамо. Отворено говорећи, када би они (Ирачани) чак и признали Кувајт, то би било испуњавање само једног од услова за укидање санкција. Остаје им још да задовоље бројне друге услове“, рекао је Панета у интервјуу за америчку ТВ мрежу НБЦ.

Државни секретар Кристофер је, такође, изјавио да Садаму неће бити олакшане санкције, како то заговара Козирев, уколико Багдад призна Кувајт. „Ми не видимо никакав повод да му се санкције олакшају“. Напротив, упозорава Кристофер, најновију резолуцију Савјета безбједности Вашингтон тумачи као инвеституру Савјета Америци да Садама Хусеина војно казни кад год покрене акцију коју Вашингтон буде оцијенио као угрожавање Кувајта.

У интервјуу за АБЦ, амерички амбасадор у УН Медлин Олбрајт одбила је сваку помисао да резолуција Савјета безбједности не дозвољава унилатералну америчку акцију. „Ми вјерујемо да нам она даје могућност интервенције. И ми ћемо поступати у том смислу. Ако буде неопходно да дјелујемо, дјеловаћемо на основу нашег тумачења“, рекла је Олбрајтова.

ИЗОСТАЛО ПРИЗНАЊЕ

БАГДАД, 18. октобра - Ирачки парламент подржао је настојања предсједника Садама Хусеина да изрејствује укидање санкција према Багдаду, али званично нема потврде да је Парламент спреман да изгласа резолуцију о признавању Кувајта, јавља АП.

Послије трочасовног ванредног засједања иза „затворених врата“ посланици су изјавили да гласања о признавању Кувајта није било.

„Не мислим да би било мудро да Багдад призна Кувајт и да се затим не догоди ништа. Желимо да буде укинут ембарго“, изјавио је члан парламента Мохамед Ал-Адами.

Према његовим ријечима, парламент је расправљао о потезима који се предузимају ради укидања санкција, а да је, признавање Кувајта посебно питање.

Послије сједнице, ирачка новинска агенција ИНА објавила је кратко саопштење у којем се истиче да Парламент подржава настојања предсједника Хусеина којима би се Ираку гарантовала безбједност и укинуле санкције.

За сада се не зна када ће бити заказана нова сједница парламента на којој ће бити расправљано о питању Кувајта.

ОСВРТ

ВЛАСТ МАЛЕ ВЕЋИНЕ

Очекивана побједа владајуће коалиције хришћанских демократа и либерала, са Хелмутом Колом на челу, на јучерашњим, другим по реду, изборима откако је Њемачка уједињена, није прослављена тријумфално у табору Кола и Кинкела.

Добитници су, заправо, истовремено и губитници - хришћански демократи изгубили су више од два процента гласова у односу на изборе од прије четири године. Либерали су добили 4,5 одсто мање гласова, а истовремено су социјалдемократи добили 2,5 одсто више гласова, „Савез зелених" 3,5 одсто.

У источном дијелу земље Партија демократског социјализма (ПДС) добила је преко 2 одсто више гласова и учврстила се практично као трећа политичка снага у источним покрајинама. Та насљедница бивших комуниста у бившој источној Њемачкој издржала је невјероватно тешке и сурове нападе и оптужбе да је „опасна за Њемачку", јер су, како је до посљедњег дана изборне кампање понављао Хелмут Коп, „комунисти заправо фашисти обојени у црвено".

Свакако је из таквих и других претјераних критика, које су долазиле из руководства социјалдемократа и либерала, дошло до „збијања редова" међу присталицама ПДС, који су и из убјеђења и из ината дали гласове посланицима своје партије. Најмаркантнија личност као кандидат ПДС је познати писац и дисидент, 81-годишњи Штефан Хајм, који је, осим још три посланика ПДС, директно изабран у Бундестаг и као најстарији посланик отвориће његову прву сједницу.

Према анализи изборних резултата, владајуће странке изгубиле су у источном дијелу земље 12,6 одсто бирача. То је нови знак тзв. унутрашње подијељености Њемачке, у којој, као и у Гетеовом „Фаусту", постоје „двије душе" - једна, која се на изборима приклонила канцелару ујединитељу Колу и друга, која му окреће леђа.

Пошто је, према данашњим службеним привременим подацима владајућа коалиција добила само десет посланика више од опозиције у Бундестагу, Колу ће бити много теже да се одржи у седлу него у досадашњих дванаест година. Он то, наравно, зна. Рекао је да ће владати и с тако тијесном већином, додајући: „Биће тешко, али такав је живот". Извукао је и „добро из зла": „Тако мала већина има једну предност - она ће дисциплиновати посланике"...

Кол је и данас, на сједници руководства ЦДУ, потврдио да ће и с овако малом већином од десет посланика, „владати још четири године".

Социјалдемократи, чији је врх данас у Бону анализирао изборне резултате, истакли су своју сумњу да ће коалиција, са тако малом већином, моћи да се одржи четири године, назначавајући да би Колова влада могла да буде оборена негдје на средини тог периода. Шеф социјалдемократске фракције посланика у Бундестагу Ханс Улрих Клозе предвиђа да ће, кад нова влада западне у невоље због тако „кнап" већине у парламенту, доћи до њеног распада и стварања велике коалиције хришћанских демократа и социјалдемократа.

Бирачи који су дали повјерење Колу свакако су се одлучили за континуитет. Међутим, баш та чињеница - само десет посланика већине у парламенту од 656 посланика, може да доведе до извјесне политичке нестабилности, али вријеме ће већ показати шта то све значи. (Танјуг)

НОВА БРИГА ЗА РУАНДУ

НИ МИНИСТРА, НИ ДОЛАРА

ЊУЈОРК, 18. октобра - Министар иностраних послова Руанде Жан Мари Ндагтимана нестао је без трага након што је, прије 12 дана, напустио један њујоршки хотел у коме је одсјео, јавља Асошијетед прес.

Како је у понедјељак саопштила полиција у Њујорку, министар Ндагтимана је са собом имао 187.000 долара које је требало да преда мисији Руанде при Уједињеним нацијама.

Према подацима којима располаже полиција, министар Ндагтимана се 9. октобра јавио телефоном мисији Руанде и отказао раније уговорени састанак. Када је особље мисије касније позвало хотел да утврди о чему се ради, откривено је да је њихов министар већ отказао собу и отишао.

Овај случај њујоршкој полицији је у понедјељак пријавио амбасадор Руанде при Уједињеним нацијама Манзи Букурамустра. Он је рекао да је министар Ндагтимана допутовао у Њујорк заједно са предсједником Руанде и да је био у делегацији шефа државе до 8. октобра. Очекивало се да у Њујорку остане још само један дан и да за то вријеме преда новац мисији Руанде при УН.

МЕТЕЖ У КАРАЧИЈУ — 20 МРТВИХ

ПОБЈЕСНЈЕЛИ СНАЈПЕРИ

КАРАЧИ, 18. октобра - Полиција у Карачију је саопштила да је данас и јуче на улицама тог највећег пакистанског града најмање 20 људи убијено у вјерским, политичким и етничким сукобима.

Како јавља АП, шеф полиције у западним предграђима Карачија Алим Џафри је изјавио: „Снајпери су свуда. Побјесњели су".

Насиље је почело јуче, када су маскиране особе, пуцајући из аутомобила, убиле пет шиитских муслимана испред џамије у центру града. Полиција је за напад оптужила сунитске екстремисте.

Већина Пакистанаца су сунити. Милитантне муслиманске групе су се појавиле прије неколико година, па су сукоби постали готово свакодневни.

Полиција је данас, према изјавама свједока, отворила ватру на демонстранте, који су протестовали због јучерашњих убистава испред џамије. Петоро људи је рањено.

Ројтер јавља да су убијена двојица активиста Народне студентске федерације, студентског крила Народне партије Пакистана премијера Беназир Буто.

Према вијести АП, готово истовремено су убијена и двојица чланова опозиционе Пакистанске муслиманске лиге.

САД — ПЈОНГ ЈАНГ

ОКВИРНИ СПОРАЗУМ

ЖЕНЕВА, 18. октобра - Сједињене Америчке Државе и Сјеверна Кореја постигле су у Женеви оквирни споразум о сјевернокорејском нуклеарном програму, што треба да допринесе попуштању напетости у региону, преносе агенције изјаву шефа америчке делегације Роберта Галучија.

Прије коначног усвајања, нацрт споразума треба да буде ратификован у Вашингтону и Пјонгјангу.

Споразумом је предвиђено отварање свих сјевернокорејских нуклеарних капацитета за међународну инспекцију. Предвиђено је, такође, обнављање дијалога на релацији Пјонгјанг — Сеул.

Шефови делегација САД и Сјеверне Кореје поново ће се састати у Женеви да потпишу споразум, ако документ буду усвојили њихове владе.

Пјонгјанг је до сада одбијао да дозволи приступ међународним стручњацима у два нуклеарна постројења.

ПОСЛИЈЕ ЕКСПЛОЗИЈЕ У МОСКВИ

НОВИНАР ЈЕ ЗНАО ПРЕВИШЕ

• Настрадали Дмитриј Холодов посједовао податке у вези са корупцијом у руским јединицама недавно повученим из Источне Њемачке

МОСКВА, 18.октобра — У Москви се сваког дана региструје по неколико убистава, најчешће наручених. Ниједног до сада није изазвало толико протеста и горчине као атентат на новинара „Московског комсомолца" Дмитрија Холодова.

Холодова је мафија осудила на смрт јер је, изгледа, сувише знао - а и писао - о корпуцији у руским јединицама недавно повученим из Источне Њемачке. Али, не само о тој корупцији, него и о неким другим криминалним радњама у које су, како се незванично сазнаје, били увучени и неки „људи од угледа".

Било је потребно да се овом новинару запуше уста, али истовремено да се и његове колеге упозоре да „не чачкају тамо гдје им није мјесто".

Према неким подацима који су накнадно објелодањени, неко је 27-годишњем новинару послао пакет са „материјалима" које је Дмитриј Холодов наводно тражио.

Око 11 часова прије подне, Холодова су позвали телефоном и саопштили му да на Казањској жељезничкој станици у Москви треба да преузме пакет с траженим материјалима.

Холодов је на станици преузео материјал који се налазио у једном коферу. Дошао је у редакцију, поразговарао с колегама, прошетао по сусједним просторијама редакције и вратио се у просторије у којој се налазио његов радни сто.

У том тренутку је експлозивна направа страховите разорне снаге просто разнијела доњи дио тијела несрећног новинара.

Добио је веома тешке повреде по стомаку, много је искрварио и умро је прије него што је превезен у болницу.

Холодова колегиница Јекатерина Дејева задобила је контузију и опекотине по лицу. Љекари кажу да њен живот није у опасности.

Холодов је, иначе, за неколико дана требало да говори у Државној думи о корупцији у војним јединицама у Источној Њемачкој.

Посланици по свој прилици, неће чути податке који су изгледа веома компромитујући за поједине - можда и утицајне - војне личности.

О корупцији у руским јединицама у Источној Њемачкој писано је већ у московским новинама. Војни команданти су, међутим, изјављивали како подаци нису истинити.

Очекује се веома оштро реаговање Савеза руских новинара, а неки најављују и протестне штрајкове. „Неће нам запушити уста", поручују поједини московски новинари.

Они окривљују владу и друге највише државне органе „који нису способни да заштите животе новинара". Само за посљедњих, неколико мјесеци, убијено је 11 руских новинара.

Реаговао је и предсједник Борис Јељцин. Изразио је огорчење поводом атентата и најавио брзу и строгу истрагу. Лично је наредио министру унутрашњих послова Виктору Јерину да испита цио случај.

Тужилаштво Москве покренуло је кривични поступак. Московске градске власти оцијениле су атентат као „терористички акт и атак на демократију и слободу ријечи".

Многа наручена убиства до сада нису расвјетљена. Има много ових који су заинтересовани да истина не изађе на видјело. Да ли ће тако бити и овог пута? Прави одговор за сада нико није у стању да изнесе.

ЂОРЂЕ МИЛОШЕВИЋ

У МИЛИЋИМА

ОСИГУРАН ОГРЈЕВ ЗА ПОРОДИЦЕ БОРАЦА

МИЛИЋИ, 18. октобра — Организованом акцијом цивилних власти у Милићима породице погинулих бораца благовремено су обезбијеђене огрјевом, тако да збринути дочекују наступајуће зимске дане.

И Општинско удружење учесника рата ових дана је обезбиједило извјесне количине бензина, које ће се дијелити тежим инвалидима рата (онима чије је тјелесно оштећење веће од 70 одсто) за потребе сјече огрјевног дрвета.

Овим чином се потврђује опредјељење милићких власти да организована брига за породице погинулих бораца и ратне војне инвалиде мора бити стална и дугорочна.

И.Б.

САВЈЕТОВАЊЕ У СРБИЊУ

ВАСПИТНО-ОБРАЗОВНИ РАД У ОСНОВНИМ ШКОЛАМА

СРБИЊЕ, 18. октобра (СРНА) — У организацији одјељења Републичког педагошког завода за српску Херцеговину јуче је у Србињу одржано савјетовање о актуелним питањима васпитно-образовног рада у основним школама, коме су присуствовали наставници разредне наставе са подручја ове општине.

На савјетовању су обрађена питања у вези са српским језиком, познавањем друштва, употребом екавице, односно ијекавице у настави, а било је ријечи и о кориштењу листа „Школарац" у реализацији наставног плана и програма.

БИЉЕЖИМО

ИЗЛОЖБА РАТНИХ БИЛТЕНА

СРБИЊЕ, 18. октобра - У Србињу је ових дана отворена изложба ратних билтена коју је приредила **Српска централна библиотека „Просвјета"** чије је сједиште у овом граду. Посјетиоци изложбе у галерији овдашњег Музеја у прилици су да погледају и прелистају скоро све ратне билтене који су излазили, или још излазе у нашој Републици, а у којима су и многа свједочења о борби српског народа, пуно занимљивог штива. Презентован је велики дио информативне дјелатности у Републици Српској у минулим ратним годинама.

М.Ж.

У СРПСКОЈ ХЕРЦЕГОВИНИ

ОБНОВА ЦРКАВА

Панорама Требиња

● Екипа Завода за заштиту споменика Србије и стручњаци са овог подручја приводе крају обнову и конзервирање неколико цркава и манастира — каже Ђоко ОДОВИЋ, директор Музеја ХЕРЦЕГОВИНЕ у Требињу

ТРЕБИЊЕ, 18. октобар — У склопу активности јединог херцеговачког музеја интензивно се обављају радови на конзервацији и обнови цркава ширег требињског подручја које су страдале усљед ратних дејстава или временске дотрајалости. За мјесец дана ће бити довршени радови на **Цркви св. Арханђела** у селу **Аранђелово и Цркви св. Климента у Мостаћима.**

— Осим ових радова, наше заједничке екипе раде и на санацији Цркве св. Шћепана у Турањима, а управо довршавамо пројектну документацију за обнову цркве-манастира у Добричеву, гдје ћемо посебну пажњу посветити реставрацији фресака и слика којима је богато ово светилиште — истиче **Ђоко ОДОВИЋ**, директор **Музеја ХЕРЦЕГОВИНЕ** у Требињу. Обзиром на лоше стање скоро свих цркава осим централне, која се налази у средишту града, планирана је и њихова санација, обнова и конзервирање, како би свјетовним објектима најбогатији дио Републике Српске одржао континуитет традиционалне бриге и духовне употребе.

Уз ове активности Музеј Херцеговине управо припрема посебну изложбу оставштине и дјела **Јована Дучића**, која је недавно била приказана у Београду уз концерт требињског пијанисте **Божидара ВУЧУРА** чији ће наступ у Требињу бити употпуњен учешћем ђака овдашњих музичких школа.

Д. КИСИН

СЈЕДНИЦА ИЗВРШНОГ ОДБОРА СО ГРАДИШКА

СЈЕТВА НА 7.600 ХЕКТАРА

● На сједници ИО оцијењено је да није довољно учињено на организовању и укључивању радних бригада у пољопривредне радове. Вријеме протиче и погоршава се, па би надлежни за формирање радних бригада морали бити ажурнији

ГРАДИШКА, 18. октобра - На сједници ИО Скупштине општине Градишка данас је, осим разматрања низа актуелних питања из разних области живота, највише било ријечи о берби кукуруза и јесењој сјетви као и стварању услова за наставак превоза ученика у основне и средње школе.

Планом јесење сјетве предвиђено је да се озимим културама у државном сектору, а то је **Пољопривредно добро „Младен Стојановић"**, засије више од 2.600 хектара. **До сада је засијано 1.282 хектара, или 47 одсто од плана, од чега се на уљану репицу односи 619, јечам 465, на пшеницу само 18, и на дјетелинско-травне 154 хектара.**

Берба кукуруза на имањима овог узорног пољопривредног добра до сада је обављена на 21 одсто од засијених 1759 хектара, а соја је искомбајнирана на 382 од укупно 1.882 хектара (подаци се односе на извјештај од 12. октобра, а стање је тренутно нешто боље).

Што се тиче индивидуалног сектора, до сада је засијано око 600 хектара пшенице и јечма, а планирано је да се засије око 5.000 хектара. Од засијаних 8.500 хектара кукуруза до сада је обрано око 15 одсто.

Основни разлог за спору реализацију сјетве озимих култура и бербу кукуруза је недостатак нафте, а такође и радне снаге. На сједници ИО оцијењено је да није довољно учињено на организовању и укључивању радних бригада у пољопривредне радове. Вријеме протиче и погоршава се, па би надлежни за формирање радних бригада морали бити ажурнији у смислу предузимања свих мјера у складу са законским овлаштењима, јер су многи радном обавезом остали неангажовани у току јесени и пољопривредних радова.

Ових дана због недостатка нафте, а и неблаговремено плаћених рачуна за превоз од разних корисника, био је доведен у питање превоз око 1.450 ученика основних и средњих школа. Док се не изнађу трајнија рјешења, градски „Аутопревоз" ће, према раније утврђеном учешћу у трошковима превозити ученике. Извршни одбор је закључио да се у што скорије вријеме нађу могућности за обезбјеђење средстава за редован превоз ученика до краја првог полугодишта. Формирана је и радна група која ће настојати да ријеши овај проблем, односно да предложи Скупштини општине начин на који ће се обезбиједити средства за превоз.

Од осталих питања, разматраних на данашњој сједници ИО посебну пажњу заслужује снабдијевање електричном енергијом. Констатовано је, на основу расположивих података да је градишка у односу на друге општине у лошијој ситуацији у погледу снабдијевености електричном енергијом.

Гојко ШЕРБУЛА

ПРИВРЕДА ПРЊАВОРА У УСЛОВИМА РАТА И БЛОКАДЕ

РАТНА ШТЕТА - 40 МИЛИОНА ДИНАРА

ПРЊАВОР, 18. октобра (СРНА) - Према подацима Извршног одбора Скупштине општине Прњавор, ратна штета на овом подручју за протекле двије и по године достигла је цифру од 40 милиона динара.

Ријеч је само о индиректној штети, јер ова крајишка општина није била непосредно захваћена ратним дејствима. **Највише штете претрпјели су прњаворски металци, обућари, кожари и текстилци, због увођења економских санкција и прекида пословне сарадње са партнерима из бивших југословенских република.**

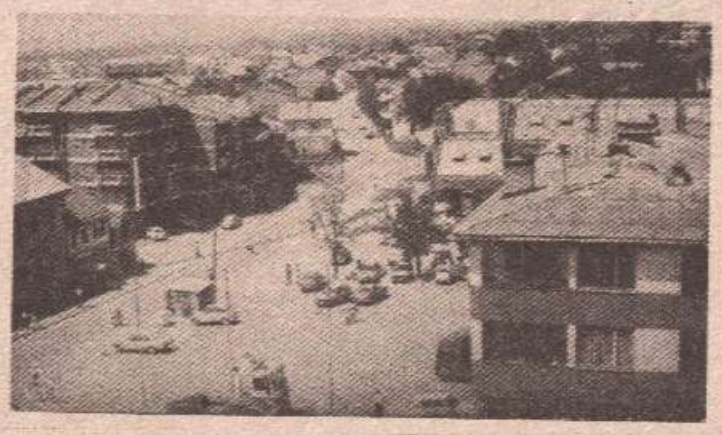

Прњавор

ЗАПИС

СЛОГА КУБУ ГРАДИ

● Хуманитарном акцијом породици палог борца изграђена кућа

ЧЕЛИНАЦ, 18. октобра — Смрт на славонском ратишту спријечила је **Брацу Ковачевића** да доврши своју породичну кућу.

Ових дана његова супруга и кћерка добили су свој кров над главом, чиме је завршена прва фаза једне широке хуманитарне акције.

Наиме, Срби на раду у Швајцарској, које препознајемо као активисте, чланове и симпатизере некадашњег Удружења Југословена у Сент Галену, покренули су ту акцију и приложили око 6000 ДМ, а њу су значајно финансијски подржали **„25. новембар", Механичка прерада дрвета, „Пољопромет", Комунално предузеће, матична јединица 22. пјешадијска бригада, а челиначка Лака пјешадијска бригада је ослободила неколико бораца-грађевинских радника да заврше посао.**

Такође, много је и појединаца који су, што бесплатним радом, што уступањем свог материјала, ову акцију убрзали.

Предсједник општинског Удружења учесника овог рата, које је такође учествовало у акцији, **Данило Маглов**, рекао је да се акција наставља, јер је у другој фази предвиђено унутрашње уређење објекта. Он се нада да ово неће остати усамљен случај.

Б. МАКСИМОВИЋ

ПРИВРЕДА У ПОДРИЊУ

ПРОИЗВОДЊА НЕ СМИЈЕ СТАТИ

Панорама Зворника

● Привреда Подриња била је ослоњена на тржиште у Србији. Садашња изолованост Републике Српске створила је готово непремостиве тешкоће

ЗВОРНИК, 18. октобра — У зворничком Дионичком друштву „Јадар" производе се све врсте спољних и унутрашњих врата, фурнира, шперплоча, панел-плоча и водоотпорне плоче, и то веома квалитетне.

Због високог квалитета ти производи имали су веома добру продају на западном тржишту јер је, на примјер, у Њемачкој, познато да зворничка фабрика не производи другу и трећу класу већ увијек најбољу. Због тога извоз није стао ни за вријеме блокаде коју је свијет наметнуо Србима.

Ипак, у овом тренутку **Дионичком друштву „Јадар"** заиста је врло тешко. Разлог је свакако блокада границе на Дрини, јер је ослоњеност „Јадра" на југословенско тржиште била велика. Међутим, након блокаде на Дрини увоз неопходног репроматеријала и извоз производа је стао. Осим тога, у Србији је прије августа продато производа у вриједности 1.2 милиона динара, на које се озбиљно рачунало, а који сада не могу да се наплате, што „Јадар" доводи у доста незгодну ситуацију.

Зато се у овом тренутку ради смањеним капацитетом и не дозвољава да производња стане јер, како рече директор предузећа **Милан Богићевић**, застој би био више него погубан.

Рајко САРИЋ

ПРЕД ЈЕСЕЊУ СЈЕТВУ У КЉУЧКОЈ ОПШТИНИ

СНИЈЕГ СКРАЋУЈЕ БРАЗДУ?

● Кључки ратари највише страхују од преуравњених сњежних падавина и несташице погонског горива

КЉУЧ, 18.октобар — У кључкој општини управо се приводи крају берба кукуруза, којим је овдје засијано више од 2.500 хектара. Приноси ове значајне културе у овом брдско-планинском крају крећу се у просјеку око 5 тона по хектару и по неким процјенама могли би да задовоље основне потребе ратара ове општине.

Упоредо са овим пословима ужурбано теку припреме за јесењу сјетву. Сјеменске пшенице има довољно и она сигурно неће бити препрека да се ове јесени засије планираних 1.600 хектара. У слободној продаји њена цијена износи 40 пара по килограму, а и у Општински одбор Црвеног крста пристигло је 30 тона сјеменске пшенице. Она је додијељена породицама палих бораца, тежих инвалида и избјеглицама.

И док са сјеменским материјалом, па и вјештачким ђубривима, овдје сигурно неће бити неких посебних проблема, кључки ратари ипак страхују да се неће засијати планиране површине. Њих највише брине да се не понови прошлогодишња јесен када због преуравњених сњежних падавина и помањкања нафте није засијано ни 60 одсто планираних површина. Нафте ни сада овдје нема довољно, а да ли ће и снијега бити у овом мјесецу, као и прошле године, тешко је прогнозирати.

Г. ДАКИЋ

ГОРЊЕ ПОДРИЊЕ

РАТНА СОЛИДАРНОСТ НА ДЈЕЛУ

СРБИЊЕ, 18. октобра — Тешко стање у хуманитарним организацијама, па и у Црвеном крсту у Србињу, ускоро ће бар дјелимично бити ублажено. Јер, од акције прикупљања пољопривредних и других производа потребних социјално угроженим лицима, избјеглицама, болници, јавној кухињи Црвеног крста, у Србињу се с правом много очекује. И ова хуманитарна организација укључила се у акцију коју је покренуо Републички Црвени крст, пошто хуманитарна помоћ и даље треба многима пружати, а хуманитарна помоћ од југословенских и међународних хуманитарних организација одавно не стиже, или стиже на кашичицу.

У Србињу је формиран општински штаб који ће се бринути о квалитету акције коју овдје називају „ратна солидарност на дјелу" а којом се наставља предратна традиција Црвеног крста. Сада је, нажалост, много више оних којима треба помоћи, али на готово сваком кораку грађани, а посебно индивидуални пољопривредни произвођачи, изражавају спремност да дају свој допринос и да дио вишка пољопривредних и других производа дају Црвеном крсту, одакле ће прикупљена хуманитарна помоћ бити дистрибуисана у праве руке.

Одређени су и пунктови гдје ће се помоћ прикупљати, а највише се очекује од становника мјесних заједница Завант, Челебићи, Устиколина, Брод и Миљевина. Солидарност грађана Србиња и околних приградских насеља поново је на испиту.

М. ЖИВАНОВИЋ

ФИНАНСИРАЊЕ ЦЕНТРАЛНОГ ГРИЈАЊА У ДОБОЈУ

ДРЖАВА НАЈВЕЋИ ДУЖНИК

● Сезона гријања у Добоју можда неће почети када је то предвиђено, али постоје добри изгледи да гријања буде и ове године

ДОБОЈ, 18. октобра — Добој је прошле године био једини град у Републици Српској у којем је градска топловодна мрежа била комплетно у функцији, а да ли ће Добојлије и ове године имати топле радијаторе у својим становима, највише ће зависити од државе.

Све зависи, у ствари, од дуговања из претходне двије године, које корисници имају код „Градске топлане", а три четвртине дуга отпада на потрошаче који се финансирају из републичког буџета. То су полиција, војска, судство и тужилаштво, те остале државне институције.

— Гријања на кредит у трећој сезони неће бити, и поред наше добре воље и потпуне спремности да стартујемо. **Рудник, Жељезница и Електро** су у ланцу који чини да гријање буде у функцији, тако да је створен и ланац дуговања. Прошла сезона стартовала је 15. новембра, а завршена 31. марта. Сада бисмо већ могли рећи да овогодишња сезона неће почети на вријеме због објективних околности, јер цијенимо да ти проблеми до поменутог рока неће бити разријешени, каже **Раде Бјелић**, директор Топлане.

Иначе, само стотињак станова од укупно 4.700, колико их има у Добоју, није прикључено на топловод, што значи да топлана гријe 110.000 метара квадратних стамбеног простора, 30.000 м² школског и 8.000 квадрата пословног простора. Прошлогодишњу сезону гријања углавном је финансирала добојска привреда, која је путем аванса помогла припрему и сам ток сезоне, тако да је цијелу зиму гријање било на задовољавајућем нивоу.

Што се тиче индивидуалних потрошача, они су своја дуговања измирили око 50 одсто. Ако гријање ове зиме буде, а највјероватније је да хоће, они ће, дознали смо у „Градској топлани" требати прва два мјесеца да плате унапријед, како би се потпомогла набавка минималних количина угља и нафте, потребних за старт Топлане.

Љ. ЂУРИЋ

Панорама Добоја

сриједа, 19. октобар

ТВСТВ РАДИО - БОГОЈНО

● Програм емитује на ултракратким таласима 89.5, 98.9 МХз и на средњим таласима 1197 КХз

6.00 - „Добро јутро". 7.00 - Вијести (сваки сат петоминутне вијести). 8.10 - „С пјесмом је лакше". 9.10 - СИМ—ЕКО (маркетинг). 10.00 - Заједнички програм из студија Бл. Бн и Са. 13.10 - Вијести на енглеском језику. 13.30 - Интервју дана. 14.00 - СИМ—ЕКО. 15.00 - Новости дана. 15.40 - Мини-концерт. 16.05 - СИМ—ЕКО. 17.00 - Преглед догађаја дана. 18.05 - Покидане везе. 19.00 - Вечерње новости. 19.30 - Музика. 19.55 - Одјава програма.

СУДСКИ РАДИО - БРЧКО

● Програм емитује на УКТ-фреквенцији 94.8 МХз и на средњем таласу 1485 КХз

6.00 - Најава програма. 8.15 - Информације са ратишта. 8.30 - Огласи и обавјештења. 8.35 - Музички дијапор. 9.00 - Вијести Радија РС (сваки сат времена). 9.30 - Вијести СРБ. 10.10 - „Десетка„ емисија колажног типа. 12.00 - Поподневне новости Радија РС. 13.05 - Најава програма. 13.30 - Музичка емисија. 14.00 - „Поруке слушалаца". 15.00 - Новости Радија РС. 16.00 Дневник СРБ. 16.45 - Огласи и обавјештења. 17.00 - Друго издање емисије „Поруке слушалаца". 18.00 - Одјава програма.

СРПСКИ РАДИО ГРАДИШКА

●Програм емитује на УКТ 98,8 МХз и средњем таласу 1485 КХз

5.55 - Најава јутарњег програма. 6.00 - Дневник. 6.00-9.00 - Јутарњи програм. 7.00 - Вијести. 8.15 - Радио-календар. 8.30 - Огласи и обавјештења (сваких 60 минута). 8.55 - Вијести (сваки сат петоминутне вијести). 9.00 Маркетинг (сваких 60 минута). 9.05 - Пробуди се, Србине. 9.30 - Потрошачки барометар. 10.05 - Радио-анкета. 11.05 - Музички албум. 12.00 - Вијести. 12.10 - Музика милиона. 13.05 - Староградске пјесме и романсе. 14.05 - Из мелодије у мелодију. 15.05 - Забавна музика. 16.00 - Хроника. 16.30 - Вјечна мелодија. 17.05 - С пјесмом и игром кроз Србију. 18.00 - Одјава програма.

СРПСКИ РАДИО - ПРЊАВОР

●Програм емитује на УКТ-фреквенцији 98,3 и 102,3 МХз и на средњем таласу 1341 КХз

5.50 - 10:00 - Јутарњи програм. 13.00 - Најава дневног програма. 13.02 - Хит дана. 13.05 - Отаџбинске пјесме. 13.30 - Вијести. 13.33- Рођенданска честитка. 13.36 - Маркетинг. 14.00 - Дежурни радио. 15.00 Новости дана Радио- Београда. 15.40 - Забављају вас.... 16.00 Дневник СРП. 16.20 - Народна музика. 16.30 - Забавна музика. 17.00 - Са прве линије фронта. 17.10 - Емисија у студију или музика. 17.30 - Вијести. 17.33 - По вашем избору - поруке и поздрави припадницима ВРС. 18.55 - Временска прогноза. 18.59 - Одјава програма.

СРПСКИ РАДИО - ТРЕБИЊЕ

● Програм емитује на УКТ-фреквенцији 89,3 МХз и на средњем таласу 657 КХз

7.00 „Јутро" јутарњи програм. 9.00 - „Фолкчаролије", емисија народне музике. 9.55 - Вијести СРТ. 10.00 - Реемитовање вијести свака два сата. 10.05 - Отворени радио. 11.55 - Вијести. 12.00 - Реемитовање вијести. 12.20 - Поподневни музички интермецо. 13.00 - Пауза у емитовању програма. 14.00 - За српску земљу и слободу. 15.00 - Послијеподне са вама - блок емисија СРТ. 20.00 - Одјава програма.

СРЕДЊОШКОЛСКИ ВРЕМЕПЛОВ

ЕКОНОМСКА — ШКОЛА ЗА ТРАДИЦИОНАЛНА ЗАНИМАЊА

СВЕ, СВЕ, АЛИ НОВАЦ

● У тридесет одјељења школују се будући економски и правни техничари, биротехничари и трговци

Осим Гимназије и Пољопривредне. Економска школа спада у ред оних који имају дугу традицију у Бањој Луци. Образовање у оквиру економске струке датира још од 1934. године, када је овај град био јак трговински центар, те је било неопходно школовати што више трговаца. А раду области трговине увијек је доносио новац, те је сасвим јасно што је уназад десет година све већи интерес за Економску школу. На посљедњем пријемном пријавило се 600 кандидата, а било је мјеста за свега 210. Мора се, ипак, напоменути да су тестови на пријемном (српски језик и математика) показали слабо знање свршених основаца.

У Економској школи су будући економски и правни техничари, затим биротехничари и трговци. Као и обично највеће занимање је за економске техничаре, тако да ових одјељења у првом разреду има највише. При плану уписа консултована је и Привредна комора, а у наредној школској години узимаће се у обзир, прије свега, потребе привреде.

- Код нас се школује 1100 ученика, имамо 30 одјељења. Са њима ради 43 професора. Запослени су професори за све предмете осим за страни (енглески) језик. За наше ђаке организовано смо набавили уџбенике и добићемо их по каталошким цијенама.

Због гријања којег нема предавања иду по разредима, мада има могућности за одржавање кабинетске наставе. Дио нашег простора тренутно је изнајмљен Електротехничкој школи - каже Витомир Каралић, директор Економске школе.

М. Кв.

ИЗ ТРЖИШНЕ ИНСПЕКЦИЈЕ

ЗАПЛИЈЕЊЕНЕ ВЕЛИКЕ КОЛИЧИНЕ РОБЕ

Недавно су Републички тржишни инспектори заплијенили и одузели у два приватна предузећа веће количине робе. Укупна вриједност заплијењене и одузете робе је око деведесет и пет хиљада динара. **Инспектори су заплијенили и одузели 21,5 тона шећера, 850 килограма цигарета, 360 килограма кафе, око 600 килограма јестиве соли и око 300 литара вина.**

Одузета роба је смјештена у складиштима Републичких робних резерви, а против лица који су незаконито пословала поднесене су пријаве надлежним судовима.

С.И.

ЗАВОД ЗА РЕХАБИЛИТАЦИЈУ „ДР МИРОСЛАВ ЗОТОВИЋ" НЕМА ГРИЈАЊА

КАКО ПРЕБРОДИТИ ЗИМУ?

● Завод не зна како ће ове зиме гријати болесничке собе и сале за рехабилитацију ● Особље и 240 пацијената размишља како пребродити зиму

Иако су већ наступили хладни дани у Заводу за рехабилитацију „Др Мирослав Зотовић", још не знају како ће загријати болесничке собе и сале за рехабилитацију.

- Завод се ранијих година гријао на мазут користећи властиту котловницу. Прошле године када се котловница покварила, прешли смо на загријавање просторија дрветом. Ове године су нам запослени у „Чајавецу" обећали поправити котловницу. Ако они и изврше дато обећање, проблеми настају са нафтом. Завод нема залиха, а како набавити нафту кад смо у блокади? Ранијих година нафту смо добијали преко Скупштине општине Бања Лука, нешто из робних резерви, помагали су нам и приватници, као и УНХЦР. Објекат у Слатини је нешто у повољнијој ситуацији - каже доктор Наталија Меденица, директор Завода за рехабилитацију „Др Мирослав Зотовић".

Ситуација је забрињавајућа. Сада се на болничком лијечењу налази око 240 пацијената. Половина од тога су рањени војници на болничком лијечењу, а остали су на амбулантном лијечењу. Свима је потребна топлота у зимским данима и она се мора обезбиједити овој установи.

Б.Г.

СНАБДЈЕВЕНОСТ ГОРИВОМ

НАФТЕ ОГРАНИЧЕНО, АНТИФРИЗА ДОВОЉНО

Дизел горива има на „Крајинапетроловим" пумпама у Лазареву и на станици у Борику. Цијена је непромијењена четири марке. На осталим бензинским станицама у граду нема никаквог горива. Нове пошиљке се не очекују, изузев на бензинској пумпи Ђукић на Лаушу гдје би за наредна два-три дана могло бити горива.

Како се ближи зимски период, возачи траже антифриз, којега углавном има на свим бензинским пумпама у граду. „Пермант" је најјефтинији на „Крајинапетроловој" пумпи Кочићев вијенац и цијена је 7.58 марака за литар (40 одсто раствора. На неколико станица цијена је осам динара. „Крајинапетрол" у Лазареву продаје „пермант" по девет динара, док је код „Ђукића" на Лаушу литар 100 одсто перманта 11 динара.

М.С.М.

ВРИЈЕДНА ПОМОЋ БОРЦИМА ДРУГОГ ОКЛОПНОГ БАТАЉОНА

ХРАНА И ЦИГАРЕТЕ ЗА РАТНИКЕ

Борци Другог оклопног батаљона. Прве оклопне бригаде који се налазе на бихаћком ратишту, ових дана били су обрадовани посјетом и помоћи бањолучких предузећа.

- Добили смо помоћ у храни, цигаретама и пићу. Драго нам је да нисмо заборављени. Хтјели бисмо изразити захвалност овим људима који мисле на нас. То су радници „Велепрехране", „Универзала", „Витаминке" и ДИН-трејда из Бања Луке - каже капетан Богољуб Каралић из В. П. 7225/14 у име својих другова ратника.

ПОГЛЕД СА ПЛОЧНИКА

ШАХТ У ЗАСЈЕДИ

На углу Омладинске и Улице Душка Кошнице стоји отворени шахт, а комунални који су дужни за поправак не хају. Када су становници оближњих кућа и зграда видјели да је поклопац шахта једноставно нестао, ставили су у шахт велики прут и њега црвену крпу. Толико да би га пролазници, а поготову дјеца заобилазили. Штап са јасним упозорењем стајао је мјесец дана и одједном је нестао.

М.С.

ИЗ ДП „ГРАЂЕ"

И ЗА ДРВО ТРЕБА НАФТА

Потражња за огрјевом за предстојећу зиму свакодневно постаје све већа, а тиме и обавеза снабдјевача да удовоље свим захтјевима купаца. Једино државно предузеће за снабдијевање огрјевом Бања Луке ових се дана нашло у незавидној ситуацији због недостатка горива за превоз дрвета из Новог Града и Двора до складишта „Грађе" - каже директор **Мишо Савић.**

- Планирали смо и уговорили неопходне количине на бази неких наших процјена, да бисмо сада дошли у изузетно тежак положај због недостатка горива. Једноставно нијесмо рјешили, а зима већ куца на врата и сигурно сам осјећамо одговорними што не можемо удовољити свим захтјевима. Очекујем да ће потрошачи имати разумијевање за наше проблеме, које ћемо, надам се ипак успјешно ових дана рјешити, каже Савић.

Сједмично на складишта „Грађе" стиже око 60 тона угља „Станари" чиме је потражња потпуно задовољена за разлику од испоручиоца угља „Каменград" који тренутно, због неких својих производних тешкоћа, не испоручује договорене количине. Стање се свакодневно мијења због чега треба бити у сталном контакту са продајним мјестима свог јединог држаног снабдјевача огрјевом који је и раније снабдијевао град огрјевом.

Д. КИСИН

сриједа, 19. октобра

СТУДИО - БАЊА ЛУКА

ДРУГИ ПРОГРАМ РАДИЈА НА УКТ ФРЕКВЕНЦИЈИ: 95.3 МХз
17.00 Најава програма
18.35 ДЈЕЧИЈИ РАЗГОВОРНИК
20.00 МУЗИЧКИ РАЗГОВОРНИК
24.00 Одјава програма

СТУДИО А

● Програм емитује на УКТ фреквенцији 102 МХз
5.55 - Поток и птице, 6.00 - Вјесник дана - Гордана, 8.00 - Јутро у Бањој Луци, 10.00 - Градска збивања - Сања, 14.00 - Звучна промаја - ромаја, 16.00 Поподневни концерт, 17.00 Утал програм, 18.00 - Музички уредник Скенди и водитељ Горан туку техно-бопан, 20.00 - Ритам сиртаки - Перо и Маки, 00.00 Нева кокв, Маца кока и чупави Зока.

ПУТОКАЗИ

АУТОБУСКИ РЕД ВОЖЊЕ

МЕЂУГРАДСКЕ И ПРИГРАДСКЕ ЛИНИЈЕ

Бања Лука - Београд: свакодневни полазак у 12 сати
Бања Лука - Суботица: свакодневни полазак у 7.30
Бања Лука - Нови Сад: полазак сваки дан у 11 часова
Бања Лука - Херцег Нови: сваког петка у 15 сати
Бања Лука - Книн: сваког петка, суботе и недјеље у 15 сати и 30 минута
свакодневни у 17.00
Бања Лука - Лушци Паланка: сваки дан осим суботе, а полазак су у 15.45
Бања Лука - Градишка: 8.15 10.45, 13.05, 15.30, 18.30
Бања Лука - Кнежево: 10.30, 15.30
Бања Лука - Лакташи: од 7.30 до 16.00 сваких пола сата
Бања Лука - Котор-Варош: 11.00, 14.15, 15.45
Бања Лука - Стричићи: 15.30
Бања Лука - Кмећани: 15.30
Бања Лука - Агино Село: 15.30
Бања Лука - Бакинци: 11.30 и 16.15
Бања Лука - Крупа: 13.30, а повратак у 6.15
Бања Лука - Борковићи: 6.00, 15.15 са повратком из Борковића у 7.00, 16.15
Бања Лука - Верићи: 15.15 из Бања Луке, а повратак из Верића у 6.30
Бања Лука - Косиријево: у 15.15, а повратак у 6.30, аутобус на саобраћа суботом и недјељом
Бања Лука - Доња Копа: 5.30 и 15.40 са повратком из Доњих Копа у 6.10 и 6.20, сваки дан сем недјеље, а недјељом у 7.00
Бања Лука - Рајчевци: 15.40 са повратком у 6.00

МЕЂУНАРОДНЕ ЛИНИЈЕ

Бања Лука - Беч: сваког четвртка и недјеље у 12 часова
Кључ — Бања Лука — Беч сваке недјеље из Кључа у 7.00 и Бања Лука у 10.00.
Кнежево — Бања Лука - Беч сваке недјеље са полазцима из Бање Луке у 10.00 и Кнежева у 8.30
Бања Лука - Линц сваке недјеље у 6.30
Бања Лука - Инсбрук недјељом у 6.00 и уторком у 9.30
Бања Лука - Цирих сваког уторка и суботе у 14.00
Бања Лука — Минхен сваке недјеље у 7.00 и 8.00

ПОЛАСЦИ ВОЗОВА

Бања Лука — Нови Град: 8.46
Бања Лука — Нови Град — Храстовац: 12.10 и 15.10
Бања Лука — Приједор: 19.10
Бања Лука — Добој: 8.50
Бања Лука - Добој - Модрича: 11.36
Бања Лука — Добој — Шамац: 15.05
Бања Лука — Драгаловци: 19.05

ХАЛО!!!

ВАЖНИЈИ ТЕЛЕФОНИ

Општина 12-666
СЈБ 92
Ватрогасци 93
Хитна помоћ 94
Болница (стара локација) 33-725 и (Паприковац) 38-111
Билетарница 45-355
Жељезничка станица 31-229
Такси-станица 22-222
Водовод и канализација 12-316
„Електробањалука" 41-810
Центар за обавјештавање 35-850
Апотеке: „Први мај" 11-088
Централна апотека 12-604
„Змијање" 35-576
Ветеринарска станица 33-113
„Чистоћа" 34-477
Метеоролошка станица 37-943
„Грађа" 32-844
Кварови на телефонима 977

СЛАБ ИЗБОР КОНФЕКЦИЈЕ ЗА ЈЕСЕН/ЗИМУ

МОДЕЛ ИСТИ, ЦИЈЕНЕ ПРЕКРОЈЕНЕ

• Цијене одјеће по продавницама, бутицима и на градској тржници потпуно различите за истоврсне моделе

По свјетским модним пистама шетају манекенке одјевене у моделе врхунских модних креатора. Да ли наш стандард дозвољава упуштање у свијет модних хирова? Да ли ће Бањолучанке, на примјер ове јесени и зиме, моћи да прате и одијевају се укорак са свјетском модом? Мало вјероватно. Вјероватније је да ће бити куповине модела намијењених за свачији џеп, шивања конфекције по узорцима из модних часописа, преправки старих модела или бар њиховог освјежавања новим детаљима. Ово је трећа јесен у коју смо закорачили са санкцијама. То, без сумње, утиче и на снабдијевање бањолучких продавница конфекције.

„КАСТЕЛ" ДОБРО СНАБДЈЕВЕН

Робна кућа „Кастел" ипак добро је снабдјевена одјећом намијењеном за јесен и зиму. Могу се купити мантили и костими (100 до 150 динара), зимске јакне и мантили (од 150 до 200 динара), женске сукње (од 42 до 50 динара), хаљине (170 динара), хеланке (25 динара).

- Набавили смо доста јесење и зимске гардеробе. Досад смо се некако снашли с набавком. Шта ће бити даље, не знам. Раније смо добијали пошиљке и из Кине. Међутим, посљедњих дана ништа нам ново није стигло - каже Предраг Дојић, директор робне куће „Кастел".

Уобичајена цијена мантила иначе је од 80 до 150 динара, сукња око 50 динара, кошуља од 20 до 30, џемпера од 47 до 87, самотне хлаче су 60 и 80, фармерке од 40 до 60 динара...

Све се то може наћи у породавницама: „Први мај", „Боска", „Матекс", „Борац", „Београђанка"... У свакој продавници може да се купи понешто од одјеће. Али, слаб је избор капута. То су мање - више све прошлогодишњи модели, с цијенама од 137 до 250 динара. Обична пелерина без поставе у „Матексу" кошта 340 динара. Мало дебљи зимски штофови су од 45 до 60 динара. Дакле, цијена материјала, плус поставе, дугмад и трошкови шивања, једнаки су цијени изложених модела капута. Исти је случај и са сукњама. Метар материјала једнак је цијени сашивене сукње. Вјероватно је и то један од разлога што у граду такорећи нема кројача!

БУТИЦИ КАО РОБНЕ КУЋЕ

Недавно у већини бутика могла се наручити и сашити конфекција по мјери. Међутим, то више нема. На питање да ли шију одјећу, „збуњене" продавачице по бутицима одговарају да се то одавно не ради. Бутици су постали мале робне куће. Роба је мање-више увозна и апсурдно скупа. Футроване јакне коштају 200 и 300 динара, џемпери идентични онима на градској тржници, које шверцери продају по 20 динара, овдје коштају 60 и 80 динара. Бунде од лисичјег крзна у крзнарској радњи стају 1500, а од нерца 1.800 динара, шубаре су 70 динара. Правила сваког доброг пословања да се заради слијепо се придржавају власници бутика. Ту робу неко ипак купује.

Истакли смо да се идентични модели по троструко нижој цијени могу купити на градској тржници. Али, ни то није правило.

Цијене неке дјечије одјеће су исте као оне у продавницама конфекције или чак скупље. „Јефтине мушке кошуље", кажу шверцери, а у продавницама иста цијена. „Џаба дјечије тренерке", 25 динара, а у продавницама се могу пронаћи и по 14 и тако редом.

Јединствене цијене за конфекцију не постоје. Нарочито је тешко разликовати старе од нових модела, оне који су годинама стајали по магацинима и вјешаницама. У продавницама, од оних који су тек стигли у продају.

Али, треба напоменути да нови модели стижу у продавнице. Такође, очекују се и нове пошиљке, нарочито капута и зимске одјеће.

- Од суботе у продаји су женски и мушки мантили и јакне. Очекујемо да ће стићи и капути - каже Смиљка Когој, продавачица конфекције у „Боски".

С.Б.Ш.

„Боска" очекује зимску гардеробу (архивски снимак)

У ПРОЛАЗУ

ОПАСНА ИГРА!

Најновија занимација ђака путника, који у школу и из ње путују возом, јесте прескакање из вагона у вагон док је воз у покрету. Циљ ове „игре" је прескочити растојање између двају вагона при пуној брзини. Оне који положе овај „испит зрелости" и упаска у друштво средњошколаца чека сљедећи ништа мање опасан задатак — прелазак из вагона у вагон с ваљске стране воза.

Онај ко успије, тај је неко у групи, а онај ко не успије, вјероватно неће ни имати поправни. Интересантно је да у овој „игри" предњаче дјевојке. Оне су организатори, али и активни „пробни играчи", који својим властитим примјером служе као узор другима.

Пријашње „забрањене игре", као што су шарање сједала, урезивање имена и адреса понеког заљубљеног пара, представљају „мачји кашаљ" у поређењу с овим.

Овакве појаве све су учесталије, не само на овим просторима. Прије пола године САД су биле потресене низом „несрећних случајева" чије су жртве углавном били адолесценти. Инспирацију за овакве подхвате младим људима дају медији. Велика концентрација насиља на филмовима, касетама, ТВ, па чак и у цртаним филмовима довела је до поистовјећивања младих људи с некима од јунака, само што у животу нема дублера, сцене се не понављају, а смрт је права и коначна.

О.Т.

ИЗ „АУТОПРЕВОЗА"

СТАРИ АУТОБУСИ ЗАМЈЕЊУЈУ НОВЕ

Оживљавањем градског и приградског саобраћаја, након вишемјесечне паузе, ситуација с превозом постала је нормалнија, али још неке возне линије нису прорадиле. Градски саобраћај редукован је на само три редовне линије — „осмица", „седамнаестка" и „тринаестица". У бањолучком „Аутопревозу" покушавају да повежу све дијелове града, као и приградска насеља. То није лако ако се узме у обзир „биланс" цјелокупног и расположивог возног парка. Бројни аутобуси углавном су неисправни, а она возила која свакодневно саобраћају су дотрајала. Чести кварови на редовним, посебно градским линијама, онемогућавају свакодневне попаске аутобуса. Грађани, корисници превоза, изложени су непријатностима. Несигуран је превоз било којом од градских линија. Одржавање аутобуса обавља се под изузетно тешким околностима. До резервних дијелова за возила углавном се не може доћи. Једини начин је расходавање неупотребљивих возила и стављање дијелова на возила која се користе. Али, тај начин одржавања возила није поуздан, а ни неисцрпан. Возила, да би била исправна, морају се редовно одржавати. Ипак, увођење или „освјежавање" возних линија обавља се и под таквим околностима. Ускоро би требало да „проради" и аутобус за село Дебељаке. Са поновним увођењем те линије (36) одуговлачи се због мањка исправних возила. Чим се оспособи, возило ће бити у употреби.

М.С.М.

ИЗ МАТИЧНОГ УРЕДА

„ГЛАС СРПСКИ" СЕ ПРИДРУЖУЈЕ ЧЕСТИТКАМА

РОЂЕНИ

Тешановић Дејибор, син Драгана и Данијеле· Матијевић Анита, кћи Јуре и Јање· Бумбар Дубравко, син Винка и Зоре· Комљеновић Марина, кћи Милана и Драгане· Раманић Милош, син Драгана и Свјетлане· Шалић Бернардо, син Анте и Божане· Малиновић Милош, син Зорана и Зденке· Јовановић Слободан, син Раденка и Свјетлане· Ђорић Весна, кћи Славка и Дренке· Вујиловић Маја, кћи Ненада и Слађане· Милошевић Слађана, кћи Рујке и Драгане· Петровић Милица, кћи Бранка и Раде· Мијатовић Стефан, син Винка и Радмиле· Сапихагић Дајана, кћи Агана и Весне· Батинић Гавро, син Горана и Зоране· Стојановић Ана, кћи Миленка и Радиславе· Пешикан Марија, кћи Ранка и Љиље· Гајић Невен, син Момира и Јасминке· Прерад Теодора, кћи Мипе и Дренке· Кременовић Тања, кћи Миленка и Јагоде· Кесеровић Алдин, син Хусеина и Чебе· Лукић Ивана, кћи Бранка и Ранке· Михајловић Славиша, син Драге и Ранке· Богдановић Милош, син Новице и Ирене.

ВЈЕНЧАНИ

Тепић Маринко, дипл. маш. инж и Ступар Станислава, дипол. инж. електротехнике. Кукић Мирослав, електротехничар и Топић Бранислава, економски техничар. Ковачић Недељко, активно војно лице и Јовановић Душанка, трговац. Алексић Душко, радник и Јаворац Драгана, обућарски техничар. Јосић Ренато, металостругар и Јаковљевић Гордана, кухар. Малинић Дарко, радник и Дакић Свјетлана, полицајац. Штркоњић Ален, аутомеханичар и Антонијевић Љубица, обућарски техничар. Павловић Саша, угоститељ и Поповић Наташа, трговац.

„Глас српски" се придружује изразима саучешћа

УМРЛИ

Бановић Босиљка, рођ. 1922 · Руњо Босиљка, рођ. 1952 · Кременовић Винка, рођ. 1952 · Славнић Драгослав, рођ. 1931 · Берић Милутин, рођ. 1934 · Граховац Драгомир, рођен 1949 · Малкоч Смаил, рођ. 1941 · Бркић Светозар, рођ. 1924 · Пропе Драган, рођ. 1955 · Рољић Владимир, рођ. 1994 · Клинцов Перо, рођ. 1931 · Зулић Џемила, рођ 1942 · Малетић Љубомир, рођ. 1940 · Урбан Карло, рођ. 1920 · Милојчић Ранко, рођ. 1943 · Малетић Виросава, рођ. 1938 · Гњатовић Милан, рођен 1957

ШТА И КАКО РАДИ ЗАВОД ЗА ЗАШТИТУ СПОМЕНИКА КУЛТУРЕ И ПРИРОДЕ У БАЊОЈ ЛУЦИ

САЧУВАТИ ТРАГОВЕ ПРОШЛОСТИ

• Централни регистар са евидентираним споменицима културе и природе на подручју РС још увијек није сачињен, тако да не постоји комплетан преглед културно-историјске заоставштине на нашем подручју • У току радови на санацији манастира Гомионица и идеалној реконструкцији манастира Ступља у Доњим Вијачанима

БАЊА ЛУКА, 18. октобра - Завод за заштиту споменика културе и природе је са својих двадесет година постојања и рада најмлађа културна институција у Републици Српској. Од оснивања до почетка рата Завод је своје основне дјелатности - евидентирање, одређивање услова и мјера, те стављање у режим заштите културно-историјских и природних добара, као и организација и извршење рестаураторско-конзерваторских радова на тим добрима - обављао на регионалном нивоу.

Од средине 1992. године Завод се сусреће са многим проблемима који доста отежавају његов рад. Осим већ "класичног" податка карактеристичног за све сличне установе (недостатак средстава за обављање радова, скученост простора...), јавиле су се и неке препреке организационог карактера. **Раденко Илић**, директор бањолучког Завода за заштиту споменика културе и природе о томе каже:

- Формирањем републичког Завода на Палама са истим називом, бањолучки Завод је и даље остао на регионалном нивоу. Али, проблем је у томе што је новоформирани републички завод преузео на себе одређене надлежности за чије обављање не посједује одговарајуће службе. На примјер, његова обавеза је формирање централног регистра гдје би били евидентирани сви споменици културе и природе у Републици Српској. Тај регистар још увијек није сачињен, тако да ни сада немамо комплетан преглед културно-историјске заоставштине код нас - истиче Илић.

Сљедећи проблем је брига о споменицима прве и друге категорије, која је такође у надлежности паљанског републичког завода. Ни то, нажалост, још није регулисано, првенствено због чињенице да нису утврђени критерији за категоризацију тих објеката. Осим тога, потребно је сачинити регистре покретних и непокретних добара који су већ проглашени споменицима прве и друге категорије. Бањолучки Завод је, додуше, пред рат извршио све припреме за израду таквих регистара. Начини њиховог вођења били су регулисани правилником, који никада није спроведен у пракси.

Сви ови застоји, дакле, проистичу из несрећене подјеле надлежности. Према ријечима господина Илића, ти проблеми би, обједињавањем бањолучког регионалног са републичким заводом, уз прецизну подјелу послова, требали бити ријешени.

Било како било, Завод за заштиту споменика у Бањој Луци је у току једног великог пројекта. **Ријеч о ресторацији манастира Гомионица на коме се већ четврти мјесец врше обимни радови.**

- На овом споменику прве категорије је у току детаљна конструкциона санација. Ти послови се огледају у бушењу и ињектирању манастирских темеља који су на неким мјестима дубоки само четрдесет центиметара. Осим тога, бушењем и ињектирањем зидова те стављањем затега, наши стручњаци настоје да ојачају комплетну конструкцију објекта. Након што то завршимо, извршићемо радове на побољшању кровног дијела манастира. У најлошијем стању су фасаде и звоник гдје је опао малтер, тако да ћемо те дијелове фугирати специјалном смјесом. Истражићемо и оправићемо и веома вриједне фреске од којих неке потичу из 16. вијека - ријечи су Раденка Илића.

Уз Гомионицу, стручна екипа Завода већ дуже времена ради и на идеалној реконструкцији манастира Ступља, чији су темељи пронађени у марту ове године у Доњим Вијачанима. Испитивања, конзервација темеља и израда елабората су већ завршени, а у сарадњи са Заводом за заштиту споменика културе и уз благослов бањолучке епархије Српске православне цркве извршиће се цјеловита реизградња манастира.

Када говоримо о сарадњи са сродним институцијама у Југославији, кажимо да Завод већ дуже времена врши стручне консултације и прима материјалну и другу помоћ управо из српског Завода за заштиту споменика културе. Стручњаци тог Завода су много пута били у Бањој Луци, гдје су се упознали са проблемима заштите споменика културе на овом подручју. Учествовали су у сређивању документације манастира Моштанице и санацији Гомионице, а пружили су и стручну помоћ у санацији гоминичких фресака. Осим њих, плодни контакти се остварују и са Министарством за културу Србије, који су осим конструктивног обилазака манастира у Подрињу и других локалитета пружили помоћ у вези са стварањем заједничке документационе основе.

М. КИНДЛ

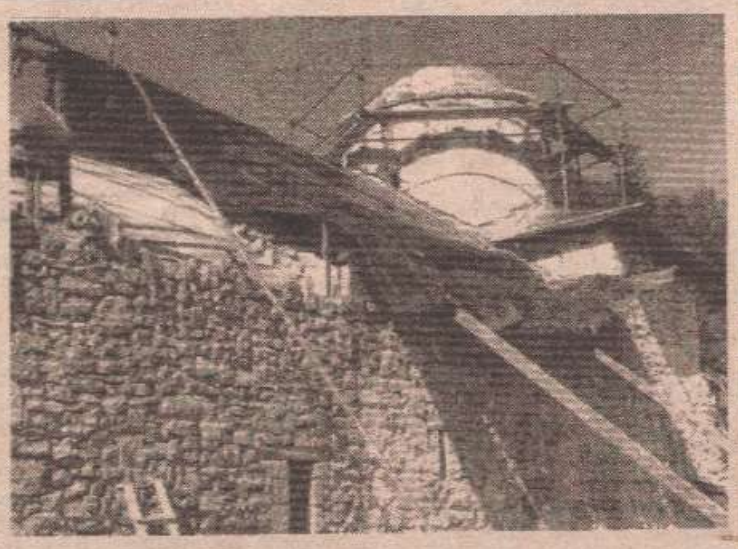

Манастир Гомионица - већ четврти мјесец се врше обимни радови на његовој конструкционој санацији

НЕОПХОДНА САНАЦИЈА СПОМЕНИКА

- Чињеница је да је већина споменика културе на нашем тлу изузетно оштећена у рату, и требаће доста новца, средстава и времена за њихово инвентарисање и санацију. Имали смо дуг период мирног развоја када су ти споменици били на маргини реконструисања и истраживања. Поједине објекте би хитно требало реконструисати (нарочито у смислу рестаураторско-конзерваторских радова) како не би били потпуно уништени. Наша редовна средства на жалост још не омогућавају извршавање тих врста послова - каже Раденко Илић, директор бањолучког Завода за заштиту споменика културе и природе.

БЕОГРАД: ПРЕДСТАВЉЕНА САБРАНА ДЕЛА ДОСТОЈЕВСКОГ

УЗ БЛАГОСЛОВ ПАТРИЈАРХА ПАВЛА

• Фототипско издање објавио је "Глас цркве" из Ваљева, чији је уредник отац Љубомир Ранковић истакао да је "највећи издавачки подухват у историји Српске православне цркве" предузет уз благослов Његове светости патријарха српског господина Павла

БЕОГРАД, 18. октобра (Танјуг) - У Народној библиотеци Србије јуче су представљена прва два кола фототипског издања Сабраних дјела Фјодора Михаиловича Достојевског из 1933. године, чији је уредник била Исидора Секулић.

Фототипско издање објавио је **"Глас цркве"** из Ваљева, чији је уредник **отац Љубомир Ранковић** истакао да је **"највећи издавачки подухват у историји Српске православне цркве" предузет уз благослов Његове светости патријарха српског господина Павла.**

Према његовим ријечима, до сада је одштампано 50.000 од планираних 300.000 књига, а реализација плана зависи од новца, кога за сада нема довољно.

После објављивања Сабраних дјела Достојевског, биће покренута и едиција **"Достојевски као мислилац"**, додао је Ранковић.

Академик Никола Милошевић рекао је да би та едиција требало да обухвати комплетан превод публицистике Достојевског, избор његових биљежница, затим већ раније објављиване, радове филозофских религијских мислилаца **(Бердђајев, Шестов, Розанов)**, као и текстове које су о Достојевском писали **Сергеј Булгаков, митрополит Антоније** и други.

Проф. др Владета Јеротић рекао је да свако ново читање дјела великог руског писца, **"ако је право и истинско, буди нас из духовне млакости и лењости".**

Књижевник **Живорад Стојковић** подсјетио је да је **Исидора Секулић** својевремено ангажовала најбоље преводиоце за тај пројекат и нагласио да ти стари преводи нису превазиђени.

Мада су нови преводи можда тачнији, љепота стила старих превода је таква да читалац има утисак да је Достојевски дјела писао на српском језику, рекао је Стојковић.

БАЊА ЛУКА: ИЗЛОЖБЕ ФОТОГРАФИЈА ДУШКА МОМЧИЛОВИЋА

"ОКТОБАР 69"

БАЊА ЛУКА, 18. октобар - **Изложба фотографија познатог бањолучког стваралаца Душка Момчиловића под називом "Октобар 69" биће отворена у сриједу, 19. октобра, у 17 часова.**

Изложба је тематског карактера, и обухвата седамдесет фотографија насталих прије 25 година, тачније приликом земљотреса који је 1969. године погодио Бању Луку и Крајину и том приликом овом подручју нанио ненадокнадиве људске и материјалне губитке.

Момчиловић је иначе до сада учествовао на 23 самосталне изложбе фотографија и графичких листова, а за остварене резултате на том стваралачком пољу аутор је добио многобројна признања и награде. Споменимо, између осталих, Априлску награду града и Награду "Веселин Маслеша", те двадесетак медаља и диплома.

Изложба ће бити отворена десет дана.

М. К.

БАЊА ЛУКА: У КУЛТУРНОМ ЦЕНТРУ БАНСКИ ДВОР

УСКОРО ЛИКОВНИ АТЕЉЕ

БАЊА ЛУКА, 18. октобра - Културни центар Бански двор и ове године организује рад Ликовног атељеа. На овом умјетничком курсу биће заступљени сликарство, вајарство, керамика и таписерија. Водитељи атељеа су академски вајар Слободан Драгаш (сликарство, вајарство и керамика) и Нада Гверић (таписерија).

Заинтересовани се могу пријавити сваким даном од 8 до 19 часова у Културном центру Бански двор. Рок за пријаве је 25. октобар, након чега Ликовни атеље почиње рад.

М. К.

БАЊА ЛУКА: ОСНИВАЧКА СКУПШТИНА УДРУЖЕЊА ЛИКОВНИХ УМЈЕТНИКА РЕПУБЛИКЕ СРПСКЕ

РЕВИЈАЛНА ИЗЛОЖБА

БАЊА ЛУКА, 18. октобра (СРНА) - Оснивачка скупштина Удружења ликовних и примијењених умјетника Републике Српске (РС) одржаће се у суботу, 22. октобра, у 12 часова у бањолучком Културном центру Бански двор.

Предсједник Иницијативног одбора Скупштине удружења академски сликар **Љубомир Гајић** изјавио је да ће се у вријеме оснивачке скупштине у Галерији ликовних умјетности РС у Бањалуци одржати ревијална изложба, на којој ће се, како се очекује, представити 50-ак ликовних умјетника из западних српских земаља.

Он је позвао све чланове ликовних удружења и академске сликаре из бивше Југославије да до суботе пошаљу своја дјела за изложбу у бањалучку галерију.

МОСКВА

РЕТРОСПЕКТИВА УМЈЕТНИЧКЕ ФОТОГРАФИЈЕ

МОСКВА, 18. октобра - У Москви ће од 20. октобра до 6. новембра бити изложено око 500 радова највећих руских фотографа, преноси АФП изјаву предсједника Руског удружења умјетничких фотографа Андреја Баскакова.

Ретроспективна изложба под називом **"Руска фотографија, 19. и 20. век"** одржава се у оквиру 2. Руског фестивала фотографије. На њој ће, између осталог, бити изложени и оригинални клишеи **Максима Димитријева и Андреја Каралине**, великих мајстора фотографије 19. вијека.

Фестивал се одржава поводом стогодишњице оснивања Удружења руских фотографа, које је распуштено крајем двадесетих година. Руски савез умјетничких фотографа, који себе сматра насљедником овог удружења, основан је 1990.

Осим поменуте ретроспективе, у оквиру фестивала ће бити организован низ значајних изложби фотографија и разних других манифестација. Послије Москве изложба "Руска фотографија, 19. и 20. вијек" се сели у Француску гдје ће публика моћи да је види у оквиру манифестације "Мјесец фотографије".

НОАМ ЧОМСКИ:

"ШТА ТО (У СТВАРИ) ХОЋЕ АМЕРИКА?" (18)

РАТ ЈЕ МИР

• Да би се проникло у смисао политичког говора, неопходно га је увијек превести на нормалан језик, дешифрујући новоговор масовних медија, универзитетских социолога и секуларних проповедника уопште

Речи у говору политичара обично имају два значења. Једно је оно које се може наћи у речнику, а друго значење је корисно оним на власти - то је доктринарно значење.

Узимамо реч демократија. Здрав разум нам говори да је једно друштво демократско у оној мери у којој народ може да значајно учествује у обављању друштвених функција. Али доктринарно значење демократије је другачије - по њему, демократија је систем у коме одлуке доносе сектори бизниса и с њима повезане елите. Народ је само „посматрач збивања" а не „учесник у њима", како нас водећи демократски теоретичари (у овом случају, Волтер Липмен томе уче. Народу је дозвољено да потврди одлуке виших и да подржи једног или другог међу њима, али никако не треба да се меша у послове - попут социјалне политике - који се њих уопште не тичу.

Кад се делови народа пробуде из апатије и почну да се организују и учествују у друштвеним збивањима, то није демократија. То је онда, прецизније речено, криза демократије, опасност која се мора превазићи на један или други начин: у Салвадору, водовима смрти код куће, посреднијим и лукавијим методама.

Или узмимо слободно предузетништво, израз који се у пракси, односи на друштвено финансирање приватног профита, уз велике државне интервенције у смислу очувања социјалне државе најбогатијих слојева. У ствари, готово свака фраза у свакодневној употреби која садржи реч „слободан" већином има супротно значење.

ДОКТРИНАРНИ СИСТЕМ

Или узимамо одбрану од агресије, фраза која - предвидљиво - значи агресију. Кад су САД напале Јужни Вијетнам почетком шездесетих година, јунак либерала, Адлај Стивенсон (између осталих) је објашњавао како ми бранимо Јужни Вијетнам од „унутрашње агресије" - другим речима - од напада јужновијетнамских сељака на америчку авијацију и америчку плаћеничку војску, који су сељаке протерали из њихових кућа у концентрационе логоре да их „заштите" од јужњачких герилаца. У ствари, ови сељаци су вољно подржавали герилце, док је амерички марионетски режим, сви признају, био празна љуштура.

Овај доктринарни систем је тако сјајно функционисао да је и данас, тридесет година касније, идеја о америчкој агресији на Јужни Вијетнам у јавности непозната, чак незамислива. О битним стварима овог рата се, исто тако, данас уопште не може расправљати чувари политичке подобности се заиста могу поносити успесима које би било тешко остварити у и некој веома јакој тоталитарној држави.

Или узмимо термин мировни процес. Наиван човек би помислио да он представља залагање у смислу постизања мира. У овом значењу рекли бисмо да мировни процес на блиском истоку укључује, на примјер, свеобухватни мировни уговор који је египатски председник Садат понудио Израелу 1971. године, у духу који је одобравао готово цели свет, укључујући и званичну Америку? Резолуцију Савета безбедности из 1976. године, коју су поднеле главне арапске државе уз подршку Палестинске ослободилачке организације, која је заговарала договор између две државе у арапско-израелском сукобу, уз општи међународни консензус понуде Палестинске ослободилачке организације током осамдесетих година о преговорима с Израелом за обострано признавање вишегодишње изгласавање у Генералној скупштини у смислу сазивања међународне конференције о израелско-арапском сукобу (1990. године је било 144:2), итд.

Међутим, они мало упућени знају да поменута залагања нису део мировног процеса. Разлог томе је што се, у политички подобном смислу, израз мировни процес односи само на оно што ради америчка влада - у поменутим случајевима то је да блокира међународне покушаје да се постигне мир. Наведени случајеви нису део мировног процеса зато што су Американци стајали иза израелског одбијања Саратове понуде, зато што су ставили вето на поменуту Резолуцију Савета безбедности, зато што су се противили преговорима о међусобним признавању ПЛО и Израела и што се редовно придружују Израелу у супротстављању - стога, фактички, стављајући вето - сваком покушају да се постигне помак ка мирном дипломатском решењу у Уједињеним нацијама или другде.

Мировни процес се код нас односи само на америчку иницијативу којом се заговара једнострани споразум по америчкој мери, без признавања палестинских националних права. То значи мировни процес. Они који не могу да науче ову граматику, морају мењати професију.

Има још пуно других примера. Узмимо синтагму посебни интерес. Добро плаћене агенције за политичку пропаганду републиканског табора осамдесетих година су редовно оптуживале демократе да су они странка која заступа посебне интересе: жена, радника, пензионера, омладине, земљорадника - укратко, већине становништва. Само један део друштва није никад наведен у смислу заступања посебног интереса: корпорације и уопште бизнис. То је логично. У политички подобном речнику, њихови (посебни) интереси су национални интереси, којима се сви морамо клањати. Демократи су жалопојно одговарали да они нису странка која заступа посебне интересе: они заступају и националне интересе. То је тачно, али њихова невоља је била у томе што им је недостајала једноумна класна свест њихових републиканских противника. Ови други се нису дали збунути ако своје улоге представника власника и менаџера друштва, који воде жесток класни рат против већине становништва, често прихватајући упрошћену марксистичку реторику и терминологију, сежући за ратоборним хистерисањем, препадањем и терорисањем, уливањем страхопоштовања за велике вође, као и другим стандардним средствима за контролу становништва. Демократама је било мање јасно кога заступају те су имали мање успеха у пропагандном рату.

ПРАВИЛА ИГРЕ

На крају, узимимо израз конзервативац, који је почео да се односи на заговараче јаке државе, која се пуно меша у економију и друштвени живот. Они се залажу за огромне државне трошкове и највеће послератне механизме заштите унутрашње привреде, инструменте заштите од тржишног ризика, смањење личних слобода преко законских аката и затрпавање судова, заштиту Свете Државе од неоснованe контроле безначајног пука - укратко, за све - но скроз супротно традиционалном значењу конзерватизма. Они су лојални „људима који су власници ове земље" и стога „њом треба и да владају", исказано речима једног од оснивача америчке државе, Џона Џеја.

Све ово је једноставно чим човек научи правила игре.

Да би се ово проникло у смисао политичког говора, неопходно га је увек превести на нормалан језик, дешифрујући новоговор масовних медија, универзитетских социолога и секуларних проповедника уопште. Функција овог говора није мистериозна: циљ је да се укину речи којима би се јасно исказале ствари од општељудског значаја. Тад можемо бити сигурни да ће мало ко разумети како наше друштво функционише и шта се дешава у свету - што је огроман допринос демократије, у доктринарном смислу те речи.

(НАСТАВЉА СЕ)

ДОКУМЕНТИ: ТРИБИНА

„ЈОВАН РАШКОВИЋ И СРПСКО ПИТАЊЕ",

(БАЊА ЛУКА, 15. ОКТОБАР) (2)

ДР РАДОВАН КАРАЦИЋ

ВЕЛИКАН СРПСКЕ ПОЛИТИЧКЕ БОРБЕ

• Срби у Републици Српској, исто као и Срби у Српској Крајини дугују низмјерну захвалност академику Јовану Рашковићу. Његово име остаће дубоко урезано у сјећање његових савременика, сабораца и сарадника, и записано у историју српског народа и његове борбе за опстанак.

Нашавши се у ситуацији да доносимо одлуке и предлажемо решења, одлучили смо да предложимо стварање Српске демократске странке, са истом идеологијом, заставом и амблемом какве је имала Рашковићева странка. Сматрали смо да тако замишљена и заснована странка води довољно рачуна и о српству и о демократији, и да је већ створила значајну слику о себи током политичких борби у Хрватској.

Тек након тога постало је јасно колико смо били у праву, и колико смо низмерне политичке користи имали од деловања професора Рашковића.

Професор Рашковић је са нама прошао читаву нашу Крајину и многе друге делове тадашње Босне и Херцеговине. Како се сви сећамо, говорио је благо и кад је упозоравао на опасност од геноцида. Није било агресивних речи у његовим спонтаним и неписаним говорима. Говорио је о суверенитету, о вредностима којима је прекривено Српство, и које треба скинуто са драгоцених ковчега народне традиције. Народ га је гледао задивљено, пре свега верујући му, више него разумевајући га. То је ретка и велика срећа коју сваки народни посланик може постићи, то да му народ у потпуности верује. Народ је разумео једно: да се овај човек који пред њих излаже своје мисли и визије потпуно предао брзи за народ. Разумео је народ када је Рашковић изрекао да није вођа већ слуга народа. Присетио се народ те јеванђеоске истине која гласи: „И који хоће да буде први међу вама-да вам служи." Ову јеванђеоску истину српски народ је давно усвојио и уградио у своје политичко биће. Отуда Срби изнад себе не трпе никога до Бога а власт не дају онима који је прижељкују и који се грабе за њу, већ управо онима који су спремни да служе.

Присетимо се чије портрете је тада народ носио. Складно нашој православној вери и веровању да душе наших предака живе, народ је носио портрете наших великана, од Светога Саве, преко Карађорђа, Вука Караџића, Његоша, Тесле и других, као да су то његове савремене вође. У ствари, то и јесу духовне вође нашега народа, то и јесу савременици у вечности.

Међу тим портретима био је и портрет Јована Рашковића, кога је народ уврстио у своје великане. Он је за народ био и остао великан српске политичке борбе, српске мисли и речи, великан демократије и српства. Његов политички кредо била је демократија. Знао је да је демократија решење за проблеме Срба у овдашњој Хрватској. Хрватски народ могао је у њему имати саговорника који би у исто време водио рачуна и о хрватским и о српским интересима. Рашковић је био истински против рата. Решења која је предлагао била су више него поштена. Тражио је равноправност за Србе у Хрватској и одржање њихове државотворности у хрватској држави. Тражио је културну аутономију у случају да Хрватска остаје федерална јединица југословенске федерације. Тражио је политичку аутономију у случају да се Југославија конфедерализује. Све су то били умерени и до краја легитимни захтеви. Да је на хрватској страни било тако демократски опредељеног саговорника, рат би био избегнут, што је било одлучно становиште професора Рашковића. Данас би хрватски државотворци били срећни кад би Срби прихватили оно што је Хрватима тада било нуђено. Али, након издвајања Хрватске из Југославије, и након крвавог рата који је однео бројне српске жртве, Срби у Српској Крајини имају сва легитимна права да сачувају своју независност и државност. Данас више нико нема право да у име народа прихвати мање него што је народ остварио, и мање него што народ хоће и може да одржи.

Срби у Републици Српској, исто као и Срби у Српској Крајини дугују неизмерну захвалност академику Јовану Рашковићу. Његово име остаће дубоко урезано у сећање његових савременика, сабораца и сарадника и записано у историју српског народа и његове борбе за опстанак. Имали смо веома различитих народних вођа и подвижника, али је Јован Рашковић био посебан, најсличнији народним свештеницима и учитељима, које памти народно предање. Верујемо да је његова душа у најбољем српском друштву, коме и припада. Нама су остале његове речи о демократији као највећем народном добру, и његов јеванђеоски завет да увек служимо народу, и никад владамо над њим.

(Наставља се)

(Приредио: А. Анушић)

ФУДБАЛ

БОРАЦ ПОБИЈЕДИО ЈАВОР ИЗ ИВАЊИЦЕ — 2:1

НА РЕДУ ЈЕ БАДЊЕВАЦ

• Морамо све учинити да оборимо лидера друголигашког „Б“ каравана. Са два бода из тога дуела ухватили бисмо прикључак са екипама из горњег дијела табеле

СТРАШНИ БОРЧЕВ ТАНДЕМ: Дарко Љубојевић и Ђорђе Инђић (тамни дресови)

Снимио Р. Остојић

БАЊА ЛУКА — Борац је у Бачу побиједио Јавор, а најзаслужнији за то био је **Ђорђе Инђић**, први играч сусрета.

- Заслуге за тријумф дијелимо на равне части - каже Инђић. **- Сви смо заслужни, ово је побједа колектива, а не појединца. Јер, да нисмо сви „гризли“, сигурно не бисмо дошли до ове, за нас и те како важне, побједе.**

Знали су Бањолучани да је Јавор, иако новајлија у лиги, добар тим, да његови резултати нису случајни, али...

- Борац је, ипак, бољи. То смо и доказали на зеленом терену. Увјериће се још многи у нашу снагу. Ех, да играмо у својој Бањој Луци гдје би нам био крај! Али, доћи ће и то вријеме, вјерујем ускоро - оптимиста је Инђић.

Иако су повели у 20. минути голом **Трнића** (асистирао му је **Инђић**), а гости изједначили само десетак минута касније. Бањолучани су тек у финишу сусрета (76. минут), поготком **Љубојевића**, успјели да сломе отпор гостију из Ивањице.

- На тренингу смо безброј пута увјежбавали комбинацију из које смо постигли гол. То је наша уобичајна шема, која нам се, ето, и овог пута обилато исплатила. Иначе, та наша комбинација често „пали“ - увјерава Инђић.

Крајишници су у недјељу положили важан испит, али већ их очекује други, много тежи. На ноге им долази лидер друголигашког „Б“ каравана Бадњеваац.

- Морамо се спремити за тај меч, морамо све учинити да га добијемо. Јер, са два бода из тог дуела ухватили бисмо прикључак са екипама из горњег дијела табеле. И распоред нам у другом кругу првог дијела првенства иде на руку. Пет утакмица играмо у Бачу, четири гостујемо, а од тога двије идемо већ „отписаним“ Јединству из Бијелог Поља и Искри из Даниловграда. Морали бисмо то искористити - истиче Инђић.

Ж.Т.

МАРИНОВИЋ У СТРОЈУ

Винко Мариновић, стандарни првотимац Борца, није играо против Јавора због два жута картона, али и због повреде.

- Добро ми је дошла ова пауза да се излијечим. Сниграо сам потпуно повреду скочног зглоба и потпуно сам „фит“ за дуел са лидером Бадњевцем - каже Мариновић.

ИНЂИЋА МУЧИ ТЕТИВА

Ђорђе Инђић има проблема са тетивом.

- Добио сам у једном дуелу ударац у тетиву. Осјећам бол. Одлазим на терапију код професора Жикића. Али, све ће проћи до недјеље, бићу спреман за Бадњеваац. Тај се сусрет не пропушта - сматра Инђић.

ПРВА ЛИГА РЕПУБЛИКЕ СРПСКЕ КРАЈИНЕ — ГРУПА ИСТОК

РАСПОЛОЖЕНИ СТРИЈЕЛЦИ

КНИН - Одигране су уткамице 9. кола прве фудбалске лиге Републике Српске Крајине у групи исток.

Резултати: Вуковар: ВУТЕКС—ВУКОВАР 2:1, Борово Село: СЛОГА — ДАРДА 0:1, Кнежево: БЕЉЕ — БОРАЦ (Кнежеви Виногради) 5:0, Бели Манастир: ШПАРТА — СИНЂЕЛИЋ (Трпиња) 1:1, Мирковци: ХАЈДУК МИРКО — РАЗВИТАК (Илок) 2:0, Илок: НЕГОСЛАВЦИ — ЈАДРАН (Бели Манастир) 5:1, Вобота: БОРАЦ — БОРОВО (Борово Насеље) 11:1, Угљеш: „4. ЈУЛ“ — БРАТСТВО (Јагодњак) 4:0.

Послије 9. кола водећи Вуковар има 15, а другопласирани „Синђелић“ из Трпиње 14 бодова.

Сљедеће коло игра се у суботу и недјељу, 22. и 23. октобра.

ЛИГА МЛАДИХ ПОДРУЧНОГ САВЕЗА БАЊА ЛУКА

БСК БОЉИ ОД НАПРИЈЕДА

ГРАДИШКА — Наша фудбалска будућност, тренутно у пуном цвату, крупним плодовима ће нас обдарити. Показују то и утакмице Лиге младих. У сваком од девет клубова видљив је напредак. Посебно се то односи на градишку Козару, бањолучки БСК и прњаворски Љубић, чији пионири, кадети и јуниори увелико предњаче у стручном раду, што је видљиво на зеленим теренима.

У трећем колу Лига младих „плави“ са Чира као гости у бањолучком дербију показали су своју снагу, побиједивши Напријед у двије од три утакмице. Поповичан успјех остварили су и млади борчевцина гостовању у Српцу, а предност домаћег терена успјешно су искористили Козара и Слога из Горњих Подградаца. Интересантно је да ни након три одиграна кола екипе Лијевча из Нове Тополе још није одиграла ниједну уткамицу иако се у овој фудбалској средини, то ће показати већ наредно коло, квалитетно ради поготово са пионирима и кадетима.

РЕЗУЛТАТИ:

ГРАДИШКА: Козара - Љубић 3:0 1:0 1:1
БАЊА ЛУКА: Напријед - БСК 2:1 1:3 1:2
СРБАЦ: Слога - Борац 3:0 0:4 3:3
Г. ПОДГРАДЦИ: Слога - Пролетер 2:1 0:3 7:3
Слободно: Лијевче

З. ВАЈКИЋ

ПРИЈАТЕЉСКА УТАКМИЦА

ТЕШАНОВИЋ ЗА РЕМИ

ПАНТЕРИ — ЛУК (ЛОЗНИЦА) 1:1 (0:1)

Стријелци: Тешановић у 60. минуту за Пантере, Ракић у 28. за Лук;
Градски стадион у Бијељини; гледалаца: око 200; судија: Станкић (Бијељина) 9.
ПАНТЕРИ: Тодоровић 6, Ђокић 7, Томић 7, Одић 7, Перић 7, Стојић 7, Тешановић 8, Миловановић 7, Николић 7, Симић 7, Матић 7, играли су још Петровић, Драгић, Грујичић; тренер Јовичић.
ЛУК: Д. Кајић 7, Марковић 6, Николић 6, Алексић 7, Лукић 7, Андрић 7, Ракић 7, Спасојевић 6, Ж. Кајић 7, Јовановић 7, Васиљевић 6, играли су још Николић, Милошевић; тренер Славкић.
Игре утакмице: Тешановић (Пантери).

БИЈЕЉИНА — На градском стадиону у Бијељини домаћа екипа Пантери, бивши Радник, у пријатељском сусрету одмјерила је снаге са чланом српске лиге Луком из Лознице. По веома лијепом и сунчаном времену, приказан је допадљив фудбал, па су малобројни љубитељи овог спорта били задовољни. Повели су гости у 28. минуту сусрета ефектним голом десног крила Ракића са око тридесетак метара. На 1:1 изједначио је најбољи играч сусрета Ракић, поготком у 60. минуту игре. На крају се испоставило да је то био и коначан резултат меча. Руководство двију екипа договорило се да први слободан термин оба клуба искористе за узвратну утакмицу, која би се одиграла у Лозници.

Д. ТЕШИЋ

СЛОБОДА (МГ) — ГОРИЦА 2:0 (1:0)

СТРИЈЕЛЦИ: Копуз у 42. и Кривокућа у 76. минути;
судија: Здравко Дешировић (Мркоњић-Град); гледалаца: 300.
СЛОБОДА: Ђурановић, Секуловић, Погадић, Стојановић, Шоргаз, Главочак, Марић, Стојчић, Копуз, Љубоја, Кајић, Ј. Кајић, Јоц су играли Рошић, Шеравл, Пакета, Кривокућа, Кићановић, Ујић, Срдић, Мишкић, Тешановић, Давидовић, Пусо и Галић.
ГОРИЦА: Ј. Шмања, Пајетар, Абут, Шолак, Палалић, Небојша Јандрић, Воздевац, Рахита, Милан шмања, Кукић, Драган Јандрић, још су играли Трутић, Пропе и Глушић.

МРКОЊИЋ—ГРАД — Припремајући се за реванш-сусрет у Купу Републике Српске фудбалери мркоњићке Слободе угостили су у пријатељском сусрету тим Горице из Шипова. Домаћини су били успјешнији и побиједили са 2:0. По ријечима техничког директора Мирослава Кајића, Слободи тим је остао без тренера, па ће до даљег за вршиоца те дужности бити задужен **Сиво Шоргаз**, активни фудбалер првог тима.

Лазо СТУПАР

КУП РЕПУБЛИКЕ СРПСКЕ — ПОДРУЧНИ САВЕЗ БАЊА ЛУКА (1. КОЛО)

ПОДГРАДЧАНИ БРАНЕ 1:0

ДОВОЉНО ЗА РЕВАНШ: Радован Опачић (Омладинац)

БАЊА ЛУКА — Данас (сриједа), са почетком у 14 часова играју се реванш-утакмице првог кола Купа Републике Српске Подручног савеза Бања Луке. Састају се:

ЗАЛУЖАНИ: Младост - Јединство (Жеравица) 1:13 (први меч)
ЛАКТАШИ: Лакташи ветерани - Горица (Шипово) 2:1
ТРН: Слога - Младост (Сеферовци) 5:0
ГРБАВЦИ: „13 скојевски“ - Лауш (Бања Лука) 1:1
ДРАГОЧАЈ: Полет - Прогрес (Кнежево) 2:2
БАЊА ЛУКА: Сан Ремо - Млади Крајишник (Кукуље) 2:1
БАЊА ЛУКА: Крила Крајине - Слога (ГП) 0:1
КОЗИНЦИ: Братство - Омладинац (Бања Лука) 0:3
ЧЕЛИНАЦ: Челинац 94 - Слобода (Мркоњић-Град) 2:3
БАЊА ЛУКА: Жељезничар - Замјање (Бања Лука) 0:7
ЈАЈЦЕ: Електробосна - Борац (Бања Лука) 0:6
БРЕСТОВЧИЋА: Омладинац - Лијевче (Нова Топола) 3:1
ГРАДИШКА: Сава - Младост (Бајинци) 4:3
КИСЕЉАК: Минерал - Крајина (Бања Лука) 0:2
ЧЕЧАВА: Пролетер - Младост (Котор-Варош) 0:1

За друго коло пласирали су се бањолучки **БСК** и **Напријед**, **Шатор** из Гламоча и **Слога** из Српца, јер су њихови противници **Торпедо** (Церовљани), **Слобода** (Пискавица), **Војвода** (Теслић) и **Младост** (Бок Јанковац) одустали од такмичења.

Ж.Т.

ПОСАВСКО—ОЗРЕНСКИ РЕГИОН

ДАНАС КРЕЋЕ КУП

ДОБОЈ — Данас (сриједа) играју се утакмице првог кола Фудбалског купа Републике Српске - посавско-озренски регион.

Састају се: Жељезничар (Добој) - Раднички (Бродско Поље), Посавина (Милошевац) - Будућност (Слатина), Слобода (Велика Сочаница) - Граничар (Добој), Трабава (Осјечани) - Копривна (Копривна), Озренски соколови (Бољанић) - Модрича, Рудар (Станари) - Озрен (Пакленица), Борац (Шамац) - Јединство (Оџак), Текстилац (Дервента) - Озрен (Петрово). Слободна је екипа Полета из Брода, а добојска Слога ће играти тек од шеснаестине финала.

Реванш-утакмице ће се играти **28. октобра.**

Сп.П.

ЛИГА ШАМПИОНА

АЕК ДОЧЕКУЈЕ МИЛАН

Послије силних узбуђења које су донијеле квалификационе утакмице Првенства Европе, ова сриједа је резервисана за мечеве Лиге шампиона. И одмах ваља рећи: у свим групама биће „ватре“. И то још како!

Уколико се може рећи да је Гетеборг у благој предности у односу на све опаснији Галатасарај, судар Манчестер Јунајтеда и Барселоне своди у дилему коме дати веће шансе. Зна се ко како игра: Енглези силовито, нападачки, снажно... Шпанци љепше за око, с дугим акцијама... Манчестер је у 10. рунди првенства Енглеске побједом од 1:0 против Вест Хема избио на четврту позицију, а Барселона је бодове донијела с гостовања. Валенсија је повела поготком Предрага Мијатовића, за 1:1 побринио се Куман ударцем са 11 метара. На истеку сусрета, у 90. минуту, Христо Стоичков је лопту смјестио у мрежу. 2:1!?

Московски Спартак опет слави: поново је шампион Русије. Заправо славље бољег госта нико није могао да пожели: стиже Бајерн, чија је форма у сталном успону. Кијевски Динамо сачекује уздрмани Пари Сен Жермен, након његовог пораза од Квина, 2:3. Није ли то права шанса за домаћина?

Када је ријеч о трећој групи, пажњу заокупља окршај Бенфика - Стеауа. Португалци исказују шампионску форму, а Румуни имају разлога да траже прилику за - поправни испит. У другом сусрету састају се Хајдук и Андерлехт.

Дубоко смо увјерени да ће, мање-више, очи фудбалске Европе бити уперене ка древној Атини. Тим нашег Душана Бајевића АЕК дочекује екипу Милана, коме су поодавно престале да цвјетају руже. Минуле суботе поражен је од Падова (2:0). УЕФА му је одрезала тешку казну због оног инцидента на утакмици са Касином. Грци у овом окршају виде огромну шансу да се пробију на - друго мјесто и лако се предати неће. Лидер четврте групе Ајакс гостује код Аустријанаца. Да ли је разумно ако га прогласимо - фаворитом?

Л.П.

АЕРОСПОРТ

НОВИ УСПЈЕХ БАЊОЛУЧКИХ МОТОРНИХ ПИЛОТА

БОЈИЋ НА ПРАГУ РЕПРЕЗЕНТАЦИЈЕ

• На Меморијалу Краљевачки октобар у Краљеву Дарко Марјановић у генералном поретку освојио треће мјесто, у дисциплини „временска тачност" је био најбољи, док је Никола Бојић био одличан други у „извођењу"

БАЊА ЛУКА — Након феноменалних резултата надобранаца Аероклуба Свети Илија из Бање Луке на шампионату Југославије у Трстенику, на Меморијалу Краљевачки октобар блистали су и мотори пилоти. У конкуренцији 32 пилота из 18 клубова Југославије и Републике Српске у генералном поретку **Дарко Марјановић** је заузео изванредно треће мјесто. Марјановић је иначе био и најбољи у дисциплини „временска тачност". Други бањолучки представник **Никола Бојић** је у „извођењу" био други, али је захваљујући досадашњим резултатима Бојић најозбиљнији кандидат за улазак у југословенску репрезентацију моторних пилота. Из АК Свети Илија такмичио се и млади **Никола Драговић**, коме је ово био други званични наступ и стога пласман на 11. мјесто мора сматрати изванредним успјехом.

У Краљеву су се такмичили и чланови АК Приједор: **Миладин Шормаз, Мирослав Марић и Владимир Новаковић**, али су се пласирали иза десетог мјеста.

— Захвалност не само за добре резултате, већ и за сам наступ у Краљеву, дугујемо нашим спортским пријатељима из вероклубова Ивањград и Параћин — ријечи су Дарка Марјановића. Они су нам позајмили своје авионе и на њима смо постигли заиста вриједне резултате. Осим тога, и Центар службе безбједности Бања Лука обезбиједио нам је возило за превоз до Краљева.

— Већ наредне недјеље наступићемо на новом такмичењу у Београду, и то на Меморијалу Едварда Русијана — рекао је Никола Бојић. И то је један од наступа који се бодује за шампионат Југославије. За сада сам у најужем кругу кандидата за улазак у репрезентацију Југославије и ако не буде политичких игара, надам се да ћу на званичним европским такмичењима наступити под југословенском заставом.

М.Ј.

Узбудљиве и динамичне борбе

КАРАТИСТИ „СИНЂЕЛИЋ-ПОЉОЕКСПОРТА" ЗАДОВОЉНИ НАСТУПОМ У БИЈЕЉИНИ

КАРАТЕ

ПРЕСУДИЛА ПОВРЕДА ЦРЊАКА

• За 15 дана очекује нас наступ у плеј-офу гдје ћемо са екипама из Републике Српске и Југославије водити битку за улазак у елитно друштво. Тада ћемо показати своје право лице — истиче Ненад Бодирожа, предсједник клуба.

БАЊА ЛУКА — У редовима „Синђелић-Пољоекспорта" влада добро расположење послије успјешног наступа на турниру Друге савезне лиге у Бијељини. Освојено је друго мјесто и остварен пласман у плеј-оф гдје ће се Бањолучани, заједно с још пет клубова из Републике Српске и Југославије, борити за улазак у елитно друштво.

— Заиста сам презадовољан наступом наших такмичара. Видјело се да имамо квалитет за прволигашку конкуренцију — **истиче Ненад Бодирожа, предсједник „Синђелић Пољоекспорта"**. Пораз од Пантера који смо доживјели сплет је несрећних околности, али нема проблема. Реваншираћемо им се првом приликом.

Дуел између Бијељинаца и Бањолучана побудио је велику пажњу љубитеља каратеа у највећем граду Семберије. Резултат 4:3 у корист домаћина говори да су нијансе одлучивале.

— Ех да се Црњак није повриједио побиједили бисмо сигурно. Одушевио ме је својим борбама и Мирољуб Кременовић. Прави је капитен и вођа екипе. С њим ћемо сигурно бити прволигаши. Међутим, не могу да не похвалим и остале такмичаре који су изгарали за дрес свог клуба — **наставља Бодирожа**. За петнаест дана, у плеј-офу за улазак у Прву савезну лигу показаћемо своје право лице.

Екипа „Синђелић-Пољоекспорта" наступила је у Бијељини у саставу: **Недељко Благојевић, Миленко Векић, Недељко Митровић, Предраг и Ненад Спадојевић, Момир Црњак, Перица Мараш, Мирољуб Кременовић, Жељко Јанковић и Игор Пресељ.**

Д.Г.

КОШАРКА

ПРВЕНСТВО РСК ЗА КОШАРКАШИЦЕ

ДОМАЋИН НАЈУСПЈЕШНИЈИ

КОРЕНИЦА — Протекле недјеље у Кореници је одржан први турнир у оквиру првенства РСК у кошарци за жене. На турниру су осим домаћина **Партизана**, учествовале екипе **Плашког и Топуског**. Кошаркашице из Кореница стартовале су изванредно и забиљежиле побједе у оба сусрета. За фаворита турнира важила је екипа Плашког, али је упоран и систематски рад, под вођством тренера **Зоран Крге**, већ на старту првенства донио предност Партизану.

Иначе, турнир је протекао у занимљивим борбама, које је углавном приређивао Партизан. Сљедећи турнир се игра у Плашком 23.10. а двије првопласиране екипе са турнира стичу право учешће у завршном такмичењу за првака РСК.

РЕЗУЛТАТИ: Партизан — Плашки 65:55 (33:30). Партизан — Топуско 53:44 (23:26).

РЕДОСЛИЈЕД: Партизан 4, Топуско и Плашки 1 бод.

М. ПЕШУТ

ПАРТИЗАН — ПЛАШКИ 65:55(33:30)

ПАРТИЗАН: Студен, Радмановић 16, Делић, Тонковић, Вучић и Жигић 18, Бобић 4, Мирић 4, Дотлић, Момчиловић, Сорак, Празић 14.

ПЛАШКИ: Павлица 1, Трбојевић 10 Мркајић, Јакшић 14, Поповић 2, Малбаша, Мишчевић 18, Будимлија, Нинковић 10, Златар.

ПАРТИЗАН — ТОПУСКО 53:44(23:26)

ПАРТИЗАН: Студен, Радмановић 27, Делић, Тонковић, Вујчић 4, Жигић 6, Бобић 4, Мирић 8, Дотлић, Момчиловић, Сорак, Празић 4.

ТОПУСКО: Пјевач, Лазаревић 3, КОраћ, Ромчевић, Вучинић 20, Манојловић 3, Видојевић 2, Габрић, Мишчевић 10, Поштић.

КРАЈИШКА РЕГИОНАЛНА ЛИГА

НЕМА НЕПОРАЖЕНИХ!

САНСКИ МОСТ — Одигравањем трећег круга завршено је такмичење групе у којој су играле кошаркашице Јајца, Дервара и Сане. Прво мјесто освојиле су кошаркашице Јајца са 11 бодова, друге су Сањанке са 10, а треће Дрварчанке са 6 бодова. Екипа Јајца наставља даље да се такмичи. У суботу у Спортској дворани у Санском Мосту кошаркашице Сане су добиле обје утакмице: прво су побиједиле ривалке из Јајца резултатом 57:43 а потом Дрварчанке са 53:15.

За 1. мјесто:
САНА — ЈАЈЦЕ 57:43

Сана: Бјеловук 18, Брикић 12, Бефорегић 12, Нинић 8, Кондић 3, Чургуз 4, Бељкаш, Летиновић и Глушац ништа.
Јајце: С. Тубић 8, Т. Тубић ништа, Трнавчић 28, Топић 10, Маријанац, Јовановић, Тренчић и Јокић ништа.

М. ОРЛОВИЋ

КРАЈИШКА РЕГИОНАЛНА ЛИГА

ПРИЈЕДОРЧАНКЕ ПРЕД ЦИЉЕМ

ПРИЈЕДОР — Кошаркашице Козарапетрола послије успјеха на бањолучком турниру, поново су тријумфовале. Овога пута пред својим симпатизерима, у Приједору. Одлуку о побједнику турнира донио је меч између једина два кандидата — Козарапетрола и Орлова МК. У борбеној, резултатски неизвјесној утакмици Приједорчанке су у финишу стекле одлучујућу предност и практично обезбиједиле прво мјесто у групи.

Кошаркашице из Прњавора, које се први пута такмиче у Лиги, нису могле пружити снажнији отпор приједорској и бањолучкој екипи, али су показале да се на њих ускоро озбиљно мора рачунати.

РЕЗУЛТАТИ: Козарапетрол — Орлови МК 68:62 (31:26). Орлови МК — Младост Младенс 96:33 (41:15). Козарапетрол — Младост Младенс 58:27 (36:15).

РЕДОСЛИЈЕД: Козарапетрол 8, Орлови МК 6, Младост Младенс 4 бода. Трећи, посљедњи турнир игра се у Прњавору 30. октобра.

Е.Г.

ЗА 1. МЈЕСТО

КОЗАРАПЕТРОЛ — ОРЛОВИ МК 68:62 (31:26)

СУДИЈЕ: Чендић и Адамовић (Бања Лука).

КОЗАРАПЕТРОЛ: Јовић 17, Деспот, Марић 2, Граховац 4, Дувњак, Половина 2, Павић 17, Шипка, Бузук 14, Будимир, Беновић 12, Срећо.

ОРЛОВИ МК: Гајић, Трбојевић, Митровић 21, Арбутина, Кос 3, Пејић 6, Вупин 15, Гњип, Јањић 2, Спијепац 10, Илић 1, Сегић 4.

ПРВА РУКОМЕТНА ЛИГА РЕПУБЛИКЕ СРПСКЕ — ГРУПА ИСТОК

РУКОМЕТ

ОДИГРАНЕ САМО ДВИЈЕ УТАКМИЦЕ

БРОД, ДЕРВЕНТА — На премијери рукометног првенства групе „исток" одигране су, од планирана два кола, само двије утакмице!? Наиме, као и у групи „запад" клубови су се сусрели са тешким материјалним стањем па је проблем путовања на утакмице увијек актуелан.

Екипа Вогошће је одиграла сусрете 1. и 2. кола: Дервента — Вогошћа 26:12 и Брод - Вогошћа 15:22. Побједа и пораз новог прволигаша је успјех акр се зна да је клуб из Вогошће тек недавно активирао свој играчки погон послије дужег ћеиграња.

Екипе Слога из Добоја и РК Илијаша нису биле у могућности да отпутују на сусрете с Игманом и Хаџићима, односно Бродом и Дервентом.

Најбољи састав Бијељине је јуче отпутовао у Српско Сарајево на дуеле с Игманом и Хаџићима.

ГИК БРОД — ВОГОШЋА 15:22 (5:10)

Спортска дворана Брод: судије: Војиновић (Дервента) Секулић (Брод); гледалаца: 200; искључења: ГИК Брод 2 минута (Трифуновић), Вогошћа 6 минута (Герић, Граховац и Ждралић по 2); седмерци: Брод 7 (2), Вогошћа 1 (1).

ГИК Брод: Барњак, Ђурић, Павличић, Винчић 1, Јовановић, Кушљић 8, Марић, Трифуновић, Мишић, Петковић 1, Мартић 5 7(2), Жарић.

ВОГОШЋА: Томанић, Никковић, Чубрило, Ждралић 4, Грховац 4(1), Терзић, Тодоровић, Мишић 5, Гатарић 4, Герић 1, Грачанин, Вуковић 1.

Д.Г.

РУКОМЕТ

РУКОМЕТНИ КУП РЕПУБЛИКЕ СРПСКЕ

ПРИЈЕДОРЧАНИ ДОЧЕКУЈУ ДЕРВЕНТУ

• Први сусрет полуфинала Купа за мушкарце игра се данас (сриједа) с почетком у 19 часова у приједорској Спортској дворани „Младост"

ПРИЈЕДОР — Данас (сриједа) са почетком у 19 часова у приједорској Спортској дворани „Младост" одиграће се први полуфинални сусрет Купа Републике Српске за мушкарце Приједор — Дервента. У оба табора влада добро расположење и велики оптимизам. Наравно, више шансе за побједу рукометни стручњаци дају вишеструком шампиону државе и тренутно водећој екипи на табели „западне" групе РК Приједору.

— Стање у екипи је више него добро. Сви су орни да пруже свој максимум а мислим да проблема неће бити — оптимист је Зоран Басрак, члан Управе Приједора. **Побиједићемо Дервенту!**

Екипа **Душана Миљуша** наступиће у комплетном саставу, осим што ће изостати повријеђени капитен екипе **Мићо Марковић**.

Из табора Дервенте поручују да би могли изненадити фаворита.

— Идемо да направимо — изненађење. Имамо добар састав и нећемо истицати бијелу заставу. Напротив! Покушаћемо да играмо своју игру — каже Петар Андрић, секретар РК Дервенте. **Ми смо велики оптимисти а ко шта буде просуђивало, онда ће то бити наш терен гдје играмо реванш сусрет за седам дана, 26. октобра.**

Д.Г.

ДАНАС (СРИЈЕДА) У КНИНУ

ЗАОСТАЛА УТАКМИЦА

КНИН — Данас (сриједа) у Спортској дворани одиграће се заостали првенствени меч 2. кола Жељезничар — Партизан.

Дубичани у Книн путују с надом да ће забиљежити и трећу узастопну првенствену побједу и на тај начин се придружити водећем саставу Приједора. Но и Книњани најављују да ће остварити прву првенствену побједу.

Д.Г.

Витаминка

БОГАТСТВО ПРИРОДЕ У САВРЕМЕНОМ ПАКОВАЊУ

● Упркос свим потешкоћама, бањалучка „ВИТАМИНКА“ ради у двије смјене како би прерадила воће и поврће откупљено у овој години. Блокада је потпуно „блокирала“ неопходну стаклену амбалажу, које је чак 80 одсто бањалучки прерађивач воћа и поврћа, обезбјеђивао у СР Југославији.

● Значајно је истаћи да прерађевине овог савременог капацитета, скоро ништа или тек мало губе од природних својстава воћа и поврћа.

Незна се поуздано када је почела индустријска прерада воћа и поврћа због његовог дужег чувања и лакшег транспорта, али ваља истаћи да је Бања Лука била један од првих градова бивше Југославије у којем се пришло савременој преради неисцрпних извора минерала и витамина. Убрзанијим развојем агро-комплекса и изласком домаће агро-индустрије на инострано тржиште, у знатној је мјери дошло и до развојне експанзије агро-прерађивачких капацитета који је тренд пратила тренутно највећа и најпознатија фабрика за производњу ајвара, џемова

У пуном погону — детаљ са једне од производних линија

киселих краставаца, паприка и низа других производа од воћа и поврћа. „Витаминка“ је позната на тржишту због квалитета својих производа, али и учешћа у скоро свим хуманитарним, спортским, културним и другим акцијама које се воде на ширем бањалучком подручју, а огромна помоћ за одбрану Републике Српске скоро се свакодневно повећава. Дакле, ријеч је о колективу који, упркос свим тешкоћама успјешно „броди“ кризом што су је наметнули рат, ембарго и блокада, о чему говори Милорад РОСИЋ, комерцијални директор:

— „У ово јесење вријеме радимо у двије смјене како бисмо обавили неопходне послове првенствено у производњи воћне каше од јабуке и крушке, којих смо откупили у вријеме кампање око хиљаду тона. Уз то смо откупили и 30 тона јагоде, веће количине вишње, краставца -300 тона, паприку „бабуру“, брескву, цвеклу и још неке врсте воћа, односно поврћа, тако да користимо капацитете око 30 одсто. Нажалост, најновија блокада мора се још једном истаћи, тежак је ударац „Витаминки“ јер смо највећи дио амбалаже набављали у СР Југославији.

СТИЖУ МАСЛИНЕ ИЗ БЕНКОВЦА

Актуелни је рат проширио сарадњу „Витаминке“ са сродним предузећима из Републике Српске Крајине, у чему посебно ваља истаћи Пољопривредни комбинат „Равни котари“ из Бенковца. Осим брескве и вишње које су љетос и јесенас откупљиване на овом подручју, ових се дана обавља откуп маслине. Већ су произвођачи предали око 150 тона, што је солидна количина за увођење овог програма у производно-прерађивачку лепезу „Витаминке“.

Широка лепеза прерађевина — богатство витамина и минерала

Уз традиционалне производе-прерађевине од воћа и поврћа, однедавно се са декларацијом „Витаминке“ на тржишту нуде и алкохолна пића: „Виљамовка“, „Лоза“, бијела и црна вина, а са посебне линије газираних сокова, свакодневно се тржишту испоручују „Топ-кола“ и „Топ-нара“. И када је већ ријеч између осталог о вину, ваља нагласити да је научно доказана здравствена корист од вина уколико се дневно узимају једна до двије чаше. Вино убрзава варење, регулише низак крвни притисак, смањује масноћу у крви али је узимање у већим количинама штетно као и друга алкохолна пића. За вино кажу, као и за ватру: „Добар слуга — а прљ господар“. Вина „Витаминке“ по свом квалитету сигурно не заостају за најквалитетнијима која се тренутно нуде на подручју српских земаља. Но, најбоље је провјерити!

ЈАБУКА — ЧУДО ПРИРОДЕ

Јабука је воће које стручњаци за исхрану посебно цијене и препоручују, јер је одличан извор не само лако сварљивих воћних шећера и што брже ослобађају енергију већ и преко потребних минералних састојака, витамина, ензима, органских киселина и целулозе.

Од минералних састојака у јабуци има највише калијума, затим фосфора, хлора, натријума, магнезијума, калцијума, сумпора, гвожђа, флуора, силицијума и много других елемената у траговима, а од органских киселина највише је јабучне. „Витаминка“ уз остало воће јабуку прерађује од почетка свога рада, што је и разумљиво због великих количина које се производе у крајишким воћњацима.

Драган КИСИН

Ваш лист "ГЛАС СРПСКИ"

МАЛИ ОГЛАСИ

Продаја

Аутомобили

● Продајем камион „мерседес" 11-13. 1977. година. телефон 079/22-720. (ш 029323)

● Продајем хаварисани „југо". 1987. година. телефон 078/54-372. (ш 029485)

● Продајем путнички комби „форд" дизел. телефон 078/48-013. (ш 029482)

Станови - потражња

● Студент тражи стан, гарсонијеру, једнособан и слично телефон 078/69-805. (ш 029471)

Станови-замјена

● Мијења се двособан стан, 52 м². у центру Градишке, за одговарајући у Бањој Луци. телефон 078/830-170. (ш 029487)

Разно

● Издајем фризерски салон са инвентаром. центар града телефон 078/42-199. (ш 029483)

● Тражим дјевојку за чување дјетета телефон 078/35-132. (ш 029472)

● Добермани, продајем штенад шампионског поријекла. 079/42-015. Козарска Дубица. (ш 029488)

Разно

● Продајем кафић са инвентаром на Старчевици. телефон 078/43-872. (ш 029458)

● Продајем дугу црну бунду. визон. телефон 078/62-359. (029454)

● ДП „Уницеп" Експорт—Импорт продаје телефонску централу „искра" 2000 Си/014, стару 5 година, капацитет 200 бројева. Све инфорамције на телефон: 078/11-584. (ш 02453)

● Хитно потребна канцеларија са телефоном. Телефон 078/11-992. (ш 029435)

Куповина

● Купујем зидану гаражу. предност Борик телефон 078/39-423. звати од 16 до 24 часа. (ш 029459)

● Купујемо викендицу. околина Бање Луке или центар Слатине, искључиво условну за становање. обавезна струја и вода. брда не долазе у обзир. Телефони 078/42-157 или 078/40-994. (ш 0029470)

ПП БОНУС ПРОМЕТ
БАЊА ЛУКА
УЛ. КРАЈИШКИХ БРИГАДА 1
(ТРАНЗИТ)
тел/факс (078) 56-523
•АКУМУЛАТОРИ
•ГУМЕ
•РЕМЕЊЕ
•УЉА
акумулатори
45Ah 95 нд
97Ah 190 нд
гуме
145 R 13 99 нд
185 R 14 145 нд
НАЈПОВОЉНИЈЕ ЦИЈЕНЕ ПРОВЈЕРИТЕ КОД НАС

КОМПАНИЈА ФУЛЕР БАЊА ЛУКА
ДОО ЗА ИНЖЕЊЕРИНГ И ПРОЈЕКТОВАЊЕ У ГРАЂЕВИНАРСТВУ
78000 Бања Лука, Васе Пелагића 21, Тел/факс: 078/30-348 и 67-601

Тужно сјећање на драгог тетка

ЧЕДУ

Драги мој тетак ти си вјечан, а вјечни не умиру. Значио си ми много и никако да схватим да си отишао на пут без повратка да си нас напустио. Болно је тетак да увијесто среће и смијеха ја сузе пролијевам и умјесто поклона носим ти свијеће
Твоја ЖЕЉКА

Тужно сјећање на драгог и никад незаборављеног

ЧЕДУ ВИДАКОВИЋА

Драги наш Чедо, вријеме не може избрисати Твоју доброту и сјећање на Твоје племенити лик већ само појачава бол и тугу за Тобом.
Од паше Моме сестрике Зоре и сина Драшка

Јављамо тужну вијест да је дана 17.10.1994. године у 71. години након дуге и теже болести преминула наша драга

ПАУЛА ЦИНДРИЋ
рођена Шулер

Сахрана миле нам покојнице обавиће се дана 19.10.1994. године у 15.30 часова на гробљу „Свети Марко"
Ожалошћени: супруг Миливој, сестра Лада, брат Рајко, зет Ђорђе, снаха Рада, породице Крпан, Кривокапић, Шулер и остала родбина и пријатељи
0029469

Дана 18.10.1994. године навршиле су се три године од смрти нашег вољеног сина и брата

ГОРАНА НОВКОВИЋА

Остаћеш заувијек вољен и незаборављен у нашим срцима.
Неутјешна мајка Гина и отац Илија
0029481

Тужно сјећање на вољеног брата ујака и шурјака

ГОРАНА НОВКОВИЋА

С тугом и болом сестра Горана, зет Михајло и сестрићи Мишо и Бојан
0029481

Дана 20.10.1994. године навршава се пет година од смрти моје драге

СТАНЕ ВУЈИНОВИЋ

Здравко
0029436

Дана 19.10.1994. године навршава се 7 тужних дана од смрти нашег драгог

БРАНЕ (ДРАШКА) ЦВИЈЕТИЋА

од када нас је заувијек напустио наш син, супруг, брат, ујак и шурјак. Овим путем захваљујемо свима онима који су нам помогли у најтежим тренуцима: љекарима и особљу Хирургије и Интензивне његе КБЦ Бања Лука, његовој команди ВП 7070 Бања Лука МУТ „Путник" МДД „Пивара" Бања Лука МДД Хотел „Босна" родбини, кумовима, комшијама и свим Браниним радним колегама и пријатељима. Позивамо сву родбину, комшије и Бранине пријатеље да заједно с нама тога дана у 11 часова посјете његову вјечну кућу, да је заливјемо сузама и прекријемо свијећама. Вјечно ожалошћена породица: отац Драшко, супруга Стана, сестра Драгиња, зет Славенко и нећак Ђорђе
(029484)

Прошло је 7 тужних дана од када си нас оставио наш драги вољени и непрежаљени

БРАНЕ

Зашто си нам то урадио?! Отишао си заувијек без поздрава, зашто? Вољећу те увијек, причаћу нашем дјетету о тати, али требао си остати са мном да му заједно причамо али пуно љепше приче.
Увијек ће те вољети твоја супруга Стана
0029484

Прошло је 7 тужних дана од када си ме заувијек напустио драги ујко

НАНЕ

Твој Ђоко
0029484

Прошло је 7 тужних дана од када си нас заувијек напустио наш драги

БРАНЕ

Кућа је празна и мрачна без тебе, јединог брата а бол и туга све су већи
Твоја сестра Драгиња и зет Славенко
0029484

Прошло је 7 тужних дана од када си нас заувијек напустио мој јерини и никад непрежаљени сине

БРАНЕ

Увијек ће те вољети твој тата Драшко
0029484

Тужно сјећање на моју драгу пријатељицу

БОСИЉКУ РУЊО

Твоја БЕЛМА
0029490

Тужним срцем јављамо жалосну вијест да је дана 15.10.1994. године у МОСКВИ изненада преминуо у 49. години наш драги

СВЕТИСЛАВ (БРАНКА) ЈУНГИЋ

Датум и мјесто сахране накнадно ћемо објавити
Ожалошћена породица
0029478

Прошло је 7 тужних дана од када си нас заувијек оставио наш

БРАНЕ

Увијек ћемо памтити твоју доброту, младост и топлу њурску ријеч
Ожалошћени стриц Мирко, стрина Грозда и сестра Ђана
0029484

Прошло је 7 тужних дана од када више ниси са нама наш драги и никад непрежаљени

БРАНЕ

Ожалошћена браћа Миро и Никола са породицама
0029484

Прошло је 7 тужних дана од када си нас заувијек напустио наш драги

БРАНЕ

Зар је морало тако да буде да у својим најљепшим годинама одеш од нас и ми изгубимо највећег и најдражег пријатеља наше породице?
Породица Вукајловић
0029484

Прошло је 7 тужних дана од када си ме заувијек оставио драги куме

БРАНЕ

Увијек ћеш живјети са нама. Твој кум Милорад са породицом
0029484

Тужно сјећање на ратног друга

ВИНКА КОЧИЋА

Колектив ВП 7225 Бања Лука
0029480

Тужно сјећање на драгог

ДРАГИЋУ ПЕТРУШИЋА

Шебић Небојша и Вукашин са супругама и дјецом
0029477

У сриједу 19.10.1994. године навршава се 40 најтужнијих дана од трагичне и прерране смрти нашег најмлађег

ДРАГИШЕ ПЕТРУШИЋА

У суботу, 22.10.1994. године, у 11.30 часова посјетићемо његову вјечну кућу и положити свијеће на српском гробљу Траписти (Перруви)
Позивамо родбину, комшије и пријатеље да нам се придруже.
Ожалошћени мајка Деса и отац Миливој
0029463

Тужно сјећање на мог драгог и јединог брата

ДРАГИШУ ПЕТРУШИЋА

Брат Дарко
0029463

Тужно сјећање на мог драгог брата

ДРАГИШУ ПЕТРУШИЋА

Сестра Жељка са мужем Гораном и сином Миланом
029463

Тужно сјећање на нашег драгог

ДРАГИШУ ПЕТРУШИЋА

од тетке Бојке Чалић и тетка Мане са синовима Душком и Драганом
029463

Тужно сјећање на нашег драгог

ДРАГИШУ ПЕТРУШИЋА

од тетке Мире Кнежевић тетка Остоје рођаке Даце и рођака Драгана
029463

Тужно сјећање на нашег драгог

ДРАГИШУ ПЕТРУШИЋА

од Радована Чолића са породицом
029463

ПОСЉЕДЊЕ ВИЈЕСТИ

ПОМОЋНИК КОМЕСАРА ЗА ИЗБЈЕГЛИЦЕ РС ДРАГАН КЕКИЋ:

КОНВОЈ ЗАДРЖАН, А НЕ ОТЕТ

САРАЈЕВО, ЖЕНЕВА, 18. октобра — Помоћник комесара за избјеглице Републике Српске Драган Кекић одбацио је данас оптужбе високог комесаријата Уједињених нација за избјеглице (УНХЦР) да су Срби јуче у близини Сарајева отели пет камиона са медицинском помоћи.

Кекић је изјавио Ројтеру да је терет из камиона привремено конфискован.

„Конвој није имао одобрење да прође и користио је пут који је затворен за саобраћај, осим ако транспорт није претходно најављен. Чекамо званично објашњење УНХЦР", рекао је Кекић. Према његовим ријечима, камиони су се „појавили ниоткуда на забрањеном путу".

Кекић је додао да су српске власти уложиле протест УНХЦР-у због „кршења свих споразума, у вријеме када српска страна чини све што може да побољша сарадњу са том агенцијом".

Он је такође рекао да су се Срби одлучили на контролу хуманитарне помоћи пошто је прије шест дана норвешки хуманитарни конвој покушао да у Сребреницу „прошверцује" генератор снаге 20 киловата.

У међувремену је и портпарол УНХЦР Рон Редман на данашњој конференцији за новинаре у Женеви потврдио да су српске снаге јуче реквирирале садржај пет камиона хуманитарне помоћи на путу између сарајевског аеродрома и центра града.

ПОВОДОМ УБИСТВА НОВИНАРА

ХАЈКА ПРОТИВ АРМИЈЕ

МОСКВА, 18. откобра (Тањуг) — Руски министар одбране Павел Грачов демантовао је данас оптужбе појединих средстава информисања да је министарство на било који начин умијешано у убиство новинара „Московског комсомолца" Дмитрија Холодова.

Холодов је погинуо јуче од експлозије бомбе која се налазила у пакету који му је био упућен.

Павел Грачов је рекао да ово убиство поједине личности желе да искористе за хајку против армије и њеног руководства.

Министар одбране је рекао да убиство треба да буде „детаљно расвјетљено" и да јавност треба да сазна праву истину о њему.

Главни уредник листа „Московски комсомолац" данас је на конференцији за новинаре у Москви оптужио „мафиозне структуре" у руским јединицама недавно повученим из њемачке за убиство Дмитрија Холодова.

МОСКВА — ПРИЈЕТЊЕ

БАНКА ЕВАКУИСАНА

МОСКВА, 18. октобра (Тањуг) - У Централној руској универзалној банци данас је прекинута валутна берза и сви други послови, а особље је евакуисано због пријетње да је у згради подметнута бомба.

Службеници банке саопштили су да је непознато лице позвало телефоном и саопштило да је у згради подметнут експлозив. Исто обавјештење добила је и служба безбједности у Москви.

Руководство банке је саопштило да панике није било и да су запослени мирно напустили све просторије у самом центру града.

ПУТЕВИ ДРОГЕ

У РУКАМА АЛБАНСКЕ МАФИЈЕ

ЛОНДОН, 18. октобра (Тањуг) — Албанци са Косова су преузели главну улогу у кријумчарењу дроге из Азије у Западну Европу, посебно на тржиште Швајцарске и Њемачке, пише данас лондонски „Тајмс", позивајући се на западноевропске полицијске изворе у Париску организацију за праћење дроге.

У Швајцарској, наводи овај лист, косовски Албанци контролишу 70 одсто тржишта хероина, а уз турску мафију, они једини сада држе под контролом „балканску нарко-везу".

Послије избијања грађанског рата у бившој Југославији они сада углавном користе Албанију као „балканску дестинацију". Уз то за послове кријумчарења дроге све се више користе грађани Албаније.

ПРАВОСЛАВНА КОНФЕРЕНЦИЈА

МИР НА БАЛКАНУ

САРАЈЕВО, 18. октобра (СРНА) - Васељенски патријарх Вартоломеј Први, духовни вођа 200 милиона православаца свијета, саопштио је данас да ће се у Патмосу, у источном Егеју, септембра 1995. године одржати православна конференција за мир на Балкану.

То би био други сусрет православаца на овом нивоу. У марту 1992. године православне духовне вође састале су се у сједишту Васељенске патријаршије Фенеру, у предграђу Истанбула, како би расправљали о српско-хрватском рату и улози Ватикана, којег православци оптужују за пристраност и интервенционизам у том сукобу.

Према изворима блиским Васељенској патријаршији, конференцији би требало да присуствује и предсједник Русије Борис Јељцин.

ДОБОЈ

НОВИ НАПАДИ МУСЛИМАНА

ДОБОЈ, 18. октобра (СРНА) — У Добоју је од 13.40 часова на снази знак опште опасности, јер су муслиманске јединице из правца Тешња на уже градско језгро испалиле један артиљеријски пројектил.

Података о повријеђеним за сада нема.

Муслиманска артиљерија из Тешња данас послије подне наставила је дејства и по Теслићу.

У јутрошњим и ноћашњим артиљеријским нападима балија на овај град на стамбеним и привредним објектима причињена је велика материјална штета, а становници Теслића и даље се налазе у склоништима.

Борци 16. крајишке и Градишке бригаде српске Војске одбили су јуче послије подне два артиљеријско-пјешадијска напада, које су муслиманске формације из правца Јелечевог гаја и Крижа извеле на српске положаје на добојско-теслићком подручју задобивши велике губитке.

БЕОГРАД

МЕЂУНАРОДНИ СУСРЕТ ПИСАЦА

БЕОГРАД, 18. октобра (Тањуг) — У Народној библиотеци Србије данас је свечано отворен 31. међународни сусрет писаца, чија је овогодишња тема „Књижевност и насиље".

Скуп је отворила министар културе Србије др Нада Поповић — Перишић, која је рекла да кроз књижевност човјек брани право на сви.

„Није ли књижевност, све покушавајући да доспије до живота, само једна дивовска фантазма против самоће, смрти и времена", запитала се она.

СИРИЈА — ИЗРАЕЛ

АСАДОВ СУСРЕТ С МУБАРАКОМ

КАИРО, 18. октобра - Сиријски предсједник Хафез ел-Асад допутовао је данас у Каиро гдје ће са египатским предсједником Хоснијем Мубараком разговарати о сиријско-израелском миру и прошлонедјељној кризи због покрета иракских трупа ка кувајтској граници.

Асадова посјета је, како јављају агенције, најављена тек синоћ, непосредно послије саопштења да су Јордан и Израел постигли сагласност о нацрту мировног споразума између јеврејске државе и хашемитске краљевине.

Сирија се противи сепаратним споразумима са Израелом, док Јордан, Палестинска ослободилачка организација (ПЛО) и друге арапске земље чине кораке ка успостављању нормалних односа са јеврејском државом.

БЈРМ — ИЗБОРИ

ГЛИГОРОВ НОВИ ПРЕДСЈЕДНИК?

СКОПЉЕ, 18. октобра (Тањуг) — Данашње незваничне анализе македонских предсједничких и парламентарних избора наговјештавају да је садашњи шеф државе Киро Глигоров изборио нови мандат већ у првом изборном кругу.

Различите, али непотпуне процјене гласачког опредјељења се слажу и у закључку да ће у новом парламенту БЈРМ највише посланика имати владајућа трипартитна коалиција Савез за Македонију.

Државна изборна комисија досад није објавила ниједан податак о броју гласова које су добили предсједнички кандидати.

Према подацима изборног штаба Савеза, Киро Глигоров је досад освојио 70,1 одсто, а његов противник Љубиша Георгиевски 18,9 процената гласова.

МЕТАЛ ДП
БАЊА ЛУКА
-Управа-
Централа: 12-833
Ген дир.: 11-717
-Комерцијални сектор-
Централа: 32-366
Пом. ген. дир. за комерц. послове: 42-148

РАДИО ТВ

Сриједа, 19. октобар

РАДИО - ТЕЛЕВИЗИЈА РЕПУБЛИКЕ СРПСКЕ

СРПСКА РАДИО-ТЕЛЕВИЗИЈА — ПРВИ ПРОГРАМ РАДИЈА СТУДИО БАЊА ЛУКА НА СРЕДЊЕМ ТАЛАСУ 1071 и 1386 КХз, те мрежи УКТ-ПРЕДАЈНИКА И УДРУЖЕНЕ РАДИО-СТАНИЦЕ РЕПУБЛИКЕ СРПСКЕ

5.00 Вијести (СА). 5.05 Јутарњи програм. 6.00 Вијести (СА). 6.05 Почетак програма из бањолучког студија. 6.20 Сервисне информације. 6.50 Дјечији кутак. 7.00 ЈУТАРЊЕ НОВОСТИ. 7.20 Сервисне информације и огласи и обавјештења. 8.00 Вијести. 8.05 Дописници јављају. 9.00 Вијести. 9.05 ОБРАЗОВНИ ПРОГРАМ. 10.00 Вијести. 10.05 Поп-фолк — музичка емисија. 11.00 АКТУЕЛНОСТИ — тематска емисија. 12.00 ПОДНЕВНЕ НОВОСТИ (СА). 12.30 Подневни интермецо. 13.00 Вијести. Од 13.05 до 16.00 Свилен конац — музичка емисија. 14.00 Вијести. 15.00 Вијести. 16.00 ДНЕВНИК. 16.30 Музички интермецо. ОД 16.45 до 18.00 ДИРЕКТНА ЛИНИЈА. 18.00 Вијести (СА). 18.05 Музика — ЕКО — музика и огласи и обавјештења (БЛ). 19.00 ВЕЧЕРЊИ ДНЕВНИК. 19.30 Интермецо. 20.00 Вијести. 20.05 ВЕЧЕ УЗ РАДИО. 21.00 Вијести. 22.00 ВЕЧЕРЊЕ НОВОСТИ. 22.30 Старогадска сјећања — музичка емисија. 23.00 Вијести. 23.05 Музика за лаку ноћ. 24.00 ПРЕГЛЕД ДАНА. Од 00.10 до 05.00 Ноћни програм.

ТЕЛЕВИЗИЈА РЕПУБЛИКЕ СРПСКЕ

• Програм емитују Студио Бања Лука и Студио Сарајево

11.00 — Дневник — реприза. 12.00 — Отворени програм. 19.15 — ЕПП (БЛ). 19.30 — Дневник РТС. 20.10— ЕПП (БЛ). 20.15 — Интермецо (Са). 20.20 — ЕПП (Са). 20.30 — Дневник СТВ. 21.15 — Документарно вече. 22.15 — ФИЛМ. 23.45 — Вијести. 23.55 — Одјава програма.

РАДИО ТЕЛЕВИЗИЈА РСК

СРПСКИ РАДИО КНИН

• Програм емитује за ултракратко таласно подручје 90.2, 95.1 и 104.5 МХз и средњеталасно подручје 972 КХз

9.00 — Најава програма. 9.05 — Музика за добро јутро. 9.30 — Јутарњи програм. 11.00 — Вијести. 11.05 — Народна музика. 11.30 — Вијести. 11.35 — Рекламни пано. 12.00 — Вијести. 12.15 — Тематска емисија са гостом у студију. 14.00 — Вијести. 14.30 — Шири преглед вијести СРК. 15.00 — Укључење у „Дневне новости дана". 15.30 — Рекламни пано. 16.00 — Дневник СРК — централна информативна емисија. 16.30 — Аргумент више. 18.00 — Народна музика. 19.00 — Вечерњи дневник. 20.00 — Жеље и поздрави. 21.00 — Хроника дана. 21.30 — За браниоце Крајине. 22.00 — Одјава програма.

ТЕЛЕВИЗИЈА КНИН

17.25 — Најава програма. 17.30 — Вијести. 17.35 — Програм из студија. 18.30 — Избор из културно-образовног програма. 19.30 — Дневник ТВ Београд. 20.15 — Музика. 20.30 — Дневник ТВ Книн. 21.30 — Културни мозаик. 20.45 — Дневник (СДа, БЛ). 22.15 — Одјава програма.

РАДИО - ТЕЛЕВИЗИЈА СРБИЈЕ

ТЕЛЕВИЗИЈА БЕОГРАД

Први програм

6.20 — Музички спотови. 6.30 — Јутарњи програм. 9.00 — 24 часа у свијету. 9.30 — Школски програм. 10.00 — Вијести. 10.05 — Школски програм. 12.00 — Вијести. 12.30 — Митинг поезије, пренос. 12.50 — Цртани филм. 13.30 — Избор из научно-образовног програма. 15.45 — Школски програм. 16.50 — Најава програма. 17.00 — Дневник 1. 17.35 — Србија данас. 18.30 — Музичка слагалица. 19.05 — Цртани филм. 19.30 — Дневник 2. 20.20 — ТВ-спорт. 20.20 — Играни филм. 22.05 — Операција Београд, документарни програм. 23.10 — Дневник 3. 23.45 — ТВ-спорт 3. 23.50 — 24 часа у свијету. 00.05 — Одјава програма.

ВРИЈЕМЕ

БАЊА ЛУКА, 18. октобра - Протекле ноћи и јутрос преко наших крајева прошло је ослабљен фронтални поремећај и условно пролазно наоблачење само мјестимично и слабе падавине. Већ током пријеподнева антициклон је поново ојачао и донио стабилизацију времена, али и доток хладног ваздуха са сјевера. Магла се у котлинама задржала током већег дијела дана. У Херцеговини и Далмацији дува јака бура. Преглед температуре у 13 часова: Пакрац и Окучани 7 степени, Бања Лука, Приједор, Добој, Теслић и Градишка 8, Пале и Соколац 10, Сански Мост 11, Рогатица 3, Дрвар 14 и Требиње 17 степени. Антициклон ће и сутра условити хладно и магловито јутро, а током дана након дизања магле биће сунчано вријеме. У појединим крајевима магла ће се задржати и током пријеподнева. Јутарње температуре ће се кретати од -2 до +3, а максималне дневне углавном између 8 и 14, у Херцеговини и Далмацији од 18 до 22 степена.

АУТОР: ЖЕЉКО ПЕТРОВИЋ	ОД ЊЕГА СЕ МЈЕСИ ХЉЕБ	УПРАВНИК УНИВЕРЗИТЕТА	ХЕМИЈСКИ СПОЈЕВИ	СЛОБОДАН КАЧАР	ПУШЧАНО ЗРНО	МУШКО ИМЕ	ВИТКОСТ	ИТАЛИЈА	КИЛОМЕТАР	ЧИТАЈТЕ "ГЛАС СРПСКИ"	БАЛВАН	ВИТЕЗ	БАР ЈЕДАН	ДИО ЛИНЕА
БРЕСТОВА ШУМА										ВАРКА, ОБМАНА, ТЕЛЕФОН, ПОЗИВ, ХАЛО				
СИТНО РЕЗАТИ								ФИЗИЧАРКА КИРИ / НОЖИЋ ЛАЗА						
ДЈЕЛО, ЧИН				МУЗИЧКИ ЗНАК / РЕЧИЦА ЗА ТВОРЕЊЕ СУПЕРЛАТ					ОСНИВАЧ ПРОТЕСТАНТСКЕ ЦРКВЕ / ДИО					
КУЋЕ						СТРУЧЊАЦИ У ОРТОПЕДИЈИ / 1. И 16. СЛОВО								
ДРАМА ХЕНРИКА ИБЗЕНА					АНДРИЋЕВА ЛУНАКИЊА / ЕЛЕКТРОН					ЈЕДРА ЗА ПАПИР / АМПЕР				
ИСТОЧЊАК												НЕДА АРНЕРИЋ		

Рјешење из прошлог броја (водоравно): стандард, књига, Митар Мирић, лом, ијед, старјешина, сељак, Египат, ан, Асе, пикранија, д, отимачина, арка.