ГЛАС СРПСКИ

БЕСПЛАТАН ПРИМЈЕРАК ЗА ПРИПАДНИКЕ ВОЈСКЕ

ДНЕВНЕ НОВИНЕ РЕПУБЛИКЕ СРПСКЕ

1 ИЗДАЊЕ

БАЊА ЛУКА, 22. И 23. ОКТОБАР 1994. ГОДИНЕ • БРОЈ 7492 ГОДИНА L II • ПРИМЈЕРАК 50 НОВИХ ПАРА

ДР РАДОВАН КАРАЏИЋ О ПИСАЊУ "ВЕЧЕРЊИХ НОВОСТИ"

О КРАЈИНИ ОДЛУЧУЈЕ КРАЈИНА

КАБИНЕТ ПРЕДСЈЕДНИКА РЕПУБЛИКЕ СРПСКЕ КРАЈИНЕ - СЛУЖБА ИНФОРМИСАЊА

ТО, ЗАИСТА, МОГУ САМО „НОВОСТИ"

МЕДИЈСКИ ХИЦИ С ОНЕ СТРАНЕ ДРИНЕ (2.)

ПАТКЕ СУ ПОЛЕТЈЕЛЕ

Страна 3.

ДР РАДОВАН КАРАЏИЋ ЗАВРШИО СЕДМОДНЕВНИ БОРАВАК У БАЊОЛУЧКОЈ КРАЈИНИ

ПОСЈЕТА ИСПУЊЕНА ОПТИМИЗМОМ

Стране 12. и 13.

ПАРЛАМЕНТ "ГЛАСА СРПСКОГ"

ИЛИЈА НЕЂИЋ, НАРОДНИ ПОСЛАНИК (ШЕКОВИЋИ)

РАТ ПРИВРЕДНОМ КРИМИНАЛУ

• Корумпираности појединаца у државним службама има много, тако да, иако имамо добре законе, нема ко да их спроведе

• Много пута до сада људи су ми се обраћали жалећи се на неправду општинских бирократских органа, што говори о томе да народ вјерује својим посланицима и да мисли да се неке ствари, ипак, могу промијенити набоље

• Мислим да већина наших бораца са прве линије, а и многим старјешинама, смета велико ангажовање младих људи у позадини, у канцеларијама, на пословима за сада не толико неопходним

• Откуд сада да се уведе плаћање коришћења здравствених услуга, школарине, када се зна колико су нам плате

Страна 5.

ЗАПИС СА ПРВЕ ЛИНИЈЕ ФРОНТА

ПЕТ КОВАЧЕВИЋА

• Положаји бораца испред Србобрана, на потезу Копчић-Урија _ Прибраћа, нису се помјерали од прољећних дана 1992. године

• У Војсци Републике Српске је и пет Ковачевића: отац Драго, синови Ранко, Крстан, Срђан и Славко, а налазе се на разним ратиштима

• Одбранили смо наша, прадједовска огњишта, гробове наших предака, сада је основно да сачувамо ове просторе - размишља Јово Вуковљак

Страна 10.

КУЛТУРА

РАЗГОВОР С ПОВОДОМ: АЛЕКСАНДАР АНЂЕЛКОВИЋ, ДИРЕКТОР ПРЕДУЗЕЋА И ЧАСОПИСА "НАШЕ ИДЕЈЕ" ИЗ БЕОГРАДА

ЕЛЕМЕНТИ ДЕСНИЦЕ

(Страна 16.)

БАЊА ЛУКА: КРАЈИШКО ДЈЕЧИЈЕ ПОЗОРИШТЕ У СЕЗОНИ '94/95

АМБАСАДОРИ РАДОСТИ

(Страна 17.)

СЛИКА БЕЗ ОКВИРА

ИМАГИНАРНА ЕТНОГРАФИЈА

(Страна 17)

СТРИП

ВЕЗА СА СВИЈЕТОМ

УЧИМО СРПСКИ

ОПРЕЗНО С ПРИЈЕДЛОГИМА

(Страна 14.)

ПРЕДСТАВЉАМО ГРАДОВЕ РЕПУБЛИКЕ СРПСКЕ:

БИЛЕЋА

РАЧВАСТИ ПОГЛЕДИ ИСПОД ВИДУШЕ

• Захваљујући првенствено активностима Српске демократске странке, политичко-безбједносна ситуација се може оцијенити позитивно - каже Милорад Вујовић, предсједник Скупштине општине Билећа и упозорава: - Недовољна искоришћеност капацитета може нанијети несагледиву штету овом сиромашном и географски изолованом граду, познатом по тенисима, камену и вриједним људима

Драган КИСИН

Страна 6.

МНОГИ РАДНИ КОЛЕКТИВИ ПРОПАДАЈУ, БАЊОЛУЧКА "ВИТАМИНКА", ИПАК, ОПСТАЈЕ

ПУХ И МАСЛИНА ПРВИ НА ТОП-ЛИСТИ

• У бањолучкој "Витаминки" данас се дневно у просјеку преради између 15 и 17 тона сировине • Оријентација на потпуно нови производни програм: пужеви и маслине хит на тржиштима Републике Српске и Југославије • Готово тромјесечни зимски одмор за све запослене, али богата јесен је, ипак, напунила фабричке магацине

Страна 8.

ИЗВЈЕСТАН ПОГЛЕД

ЧЕЛИНАЦ Стила ИНДУСТРИЈА СВИЛЕНИХ ТКАНИНА

"КРАЈИНА ОСИГУРАЊЕ" ДД БАЊА ЛУКА

ОСВРТ

ЈЕДИНСТВО СТРАНАЧКЕ ПОЛИТИКЕ

Два би се акцента могла издвојити из јучерашњег излагања предсједника Српске демократске странке српских земаља др Радована Караџића на састанку са члановима Општинског одбора СДС Бања Лука. Говорећи о односу Општинског одбора странке према Клубу одборника владајуће странке, др Радован Караџић је експлицитно рекао да је Општински одбор СДС носилац политичке власти, те да је Клуб одборника дужан да извршава ту политику. То као прво, и друго, према ријечима др Караџића, мјесни одбор странке је главно поприште рада странке гдјеби се редовно требало расправљати о организационим питањима странке као окосници њеног развоја и јачања.

Будући да на терену, како се то каже, неријетко има неспоразума између Клуба одборника и Општинског одбора странке, предсједник Српске демократске странке српских земаља је појаснио „да Клуб одборника није клуб слободних стријелаца". То другим ријечима значи, рекао је др Караџић, да чланови Клуба одборника странке имају право да учествују у формирању ставова Општинског одбора, дакле борбом мишљења, али након тога, кад се ставови и одлуке искристалишу — нико више нема право да их доводи у питање. Дакле, нико нема право ни мандат да својим самовољним понашањем нарушава јединство страначке политике.

Тиме је, дакако, предсједник Караџић апеловао на страначку дисциплину као нужан услов рада и опстанка странке, јер владајућа странка мора довршити (добро) започете државне и државне послове. С обзиром на то да се у посљедње вријеме много говорило, па и шпекулисало, о томе хоће ли у Републици Српској бити вишестраначких партијских избора, предсједник Караџић је неколико пута поновио да избора неће бити у догледно вријеме. Наиме, онда када дође вријеме за изборе у, страначким документима биће уграђена и једна новина према којој ће кандидати за општинску и републичку скупштину, као и за предсједника државе — бити бирани путем општинске конвенције. Предност оваквог начина избора кандидата са листе Српске демократске странке је у томе што ће сваки члан општинског одбора странке имати могућност да потенцијалном кандидату „изрази своје мишљење, тако да ће збир мишљења дефинитивно одлучити о сваком кандидату.

Недавно је израђен и кодекс понашања чланова Српске демократске странке српских земаља и са његовом садржином биће упознати сви чланови. Говорећи о потреби сталног кадровског освјежавања Српске демократске странке српских земаља, др Радован Караџић је најавио и могућност проширења Општинског одбора СДС Бања Лука, с обзиром на то да се ради о Општинском одбору пociраном у највећој општини у Републици.

Све у свему, владајућа странка неће занемарити систематско изграђивање своје унутрашње структуре, а неће препустити случају ни свој имиџ странке интелектуалаца и добрих домаћина, односно странке добрих и поштених људи.

А. АНУШИЋ

ИНЦИДЕНТ ХИНИЋ-КРПИНА У ПАУЗИ ЗАСЈЕДАЊА ХРВАТСКОГ САБОРА

БОКСЕРСКЕ УМЈЕСТО ДИПЛОМАТСКИХ РУКАВИЦА

● Све је почело нападом Крпине у саборској расправи на висину средстава која се издвајају за Српско културно друштво „Просвјета" и Српски демократски форум ● Неспоразум се из парламента пренио у кафић, у паузи сједнице, гдје је дошло до физичког обрачуна Драге Крпине и Драгана Хинића, који је започео Крпина

ЗАГРЕБ, 21. октобра (Танјуг) — Послије бурне расправе у хрватском парламенту у којем су учествовали представници Српске народне странке и владајуће Хрватске демократске заједнице, јуче је дошло до физичког обрачуна **Србина Драгана Хинића и Хрвата Драге Крпине, који је изазвао посланик ХДЗ.**

Све је започело нападом Крпине у саборској расправи на висину средстава која се издвајају за **Српско културно друштво „Просвјета" и за Српски демократски форум.**

Он је рекао да издвајања тих средстава треба прекинути јер се из тих организација чуло да је око 15.000 српске дјеце у Хрватској покрштено, те да се из српских кругова који се финансирају „тражи конфедерализација и федерализација Хрватске"

У реплици на излагање Крпине представник Српске народне странке и члан Српског културног друштва „Просвјета" Драган Хинић оштро је реаговао и упозорио Крпину да јавно брани и Српски демократски форум и друге српске институције

„Много хиљада дјеце Срба у Хрватској под социјално-психолошком пресијом похађа католички вјеронаук", а „то је табу-тема у Хрватској" рекао је Хинић

Послије тога против Хинића устало је више посланика владајуће ХДЗ, уз остало и са захтјевом да за њега више не може бити мјеста у парламенту

„Овдје вам није мјесто" рекао је посланик ХДЗ-а **Милиној Кујунџић.**

Одговорно је и предсједник Српске народне странке Милан Букић, тражећи од посланика ХДЗ-а да се мање „апергије" наступају према српским посланицима **Ми ћемо сами одлучити када ћемо напустити Сабор**, рекао је Букић.

Након ове дискусије, у кафићу Сабора у паузи сједнице дошло је до физичког обрачуна Крпине и Хинића. На интервенцију присутних, они су растављени. Обојица су задобили мање озљеде. Још на протеклом засједању парламента дошло је до врло оштрог дуела Крпине и Милана Букића. Крпина је, крајње арогантно с позиције власти, напао Букића што говори о Србима у Хрватској као о народу.

У хрватском Уставу, тамо не пише, тумачио је Крпина и упозорио да тиме Букић крши Устав, јер су Срби у Хрватској „мањина"

Будући да Букић обавља функцију потпредсједника хрватског Сабора, Крпина је искористио могућност и затражио да се Букић повуче с позиције и да се изабере неко ко вјеродатно морао бити још ближи његовим ставовима односно ставовима ХДЗ-а

У одговору Крпини Букић је рекао да је то само један од притисака који се врше на Србе у хрватском Сабору са циљем да они промијене своје ставове

Крпина је, наиме, крајње недипломатски индиректно рекао оно што ХДЗ у затвореним круговима расправља. Букић је једно вријеме „играо управо онако као је то ХДЗ желио. Чим је почео самосталније размишљати и износити „неусаглашене" ставове, владајућа странка је почела припремати другог „повјерљивијег" Србина за мјесто потпредсједника Сабора.

У хрватској штампи је већ то наговијештено, и то управо у листовима који су блиски владајућој странци

Физички обрачун у кафићу Сабора започео је Крпина, што је сам потврдио. Да не могу аргументи може се закључити по томе што је Крпина сигурно и у рукама веће људи иза леђа у хрватском парламенту

СТОГОДИШЊИЦА РОЂЕЊА ЈУСТИНА ПОПОВИЋА

ВЕЛИКАН ТЕОЛОШКЕ МИСЛИ

● Завршио је највеће богословске школе у Југославији и свијету, и школовао се и у Русији, Енглеској и Грчкој ● Свечаности почињу 22. октобра духовном академијом

ВРАЊЕ, 21. октобра (Танјуг) — Стогодишњица рођења архимандрита професора др Јустина Поповића, уз Борисава Станковића, најпознатијег Врањанца биће обиљежена у његовом завичајном Врању 22. и 23. октобра низом пригодних свечаности, изјавио је владика врањски Пахомије

Један од највећих теолога и филозофа Српске православне цркве отац Јустин родио се у Врању 7. априла 1894. године на Благовијести. Преминуо је на исти празник, 7. априла 1979. године у манастиру Ћелије. Завршио је највише богословске школе у Југославији и у свијету јер се школовао и у Русији, на Оксфорду у Енглеској и Грчкој

Обиљежавање 100-годишњице рођења оца Јустина почеће 22. октобра увечо духовном академијом посвећеном великом теологу који је написао „Хришћанску догматику", „Философске урвине", „Достојевски о Европи и словенству", „Житија светих" у 12 томова и више других књига и научних радова

Свечаност ће бити настављена 23. октобра светом архијерејском литургијом коју ће у градској Саборној цркви служити десет архијереја СПЦ

Послије тога биће освећен темељ за нову кућу оца Јустина која ће бити подигнута истоименој улици у Врању, на мјесту гдје је 1965. године порушена

Вијек од рођења оца Јустина биће обиљежен и откривањем његове бисте, поред споменика књижевника Борисава Станковића у градском парку у Врању, који је урадио академски вајар из Новог Сада Андрија Баћо Васиљевић.

"ГЛАС СРПСКИ" ДНЕВНЕ НОВИНЕ РЕПУБЛИКЕ СРПСКЕ
в.д. главни и одговорни уредник *Миро МЛАЂЕНОВИЋ*

ИЗДАЈЕ И ШТАМПА ЈАВНО ПРЕДУЗЕЋЕ "ГЛАС СРПСКИ", Ул. СКЕНДЕРА КУЛЕНОВИЋА 93, БАЊА ЛУКА
в.д. директор предузећа *Горан МИЈАТОВИЋ*

Оснивач листа је Народна скупштина Републике Српске. Први број „Гласа" изашао је као орган НОП-а за Босанску крајину у Жупици крај Дрвара, 31. јула 1943. године. Од 8. фебруара 1983. године „Глас" излази као дневни лист.
Од 15. септембра 1992. године излази као дневни лист Републике Српске.
Указом Предсједника Републике Српске од 9. јануара 1994. годинe лист „Глас српски" одликован је Орденом Његоша првог реда.
Редакција-телефони: главни и одговорни уредник 12-032, деск 12-076, 12-084, дактилографи 12-004, телефакс 11-759.
Спортска рубрика у Улици Веселина Маслеше 28, телефон 12-852, телефакс 12-840.
Огласно у Улици Веселина Маслеше 28, други спрат, телефони 12-844 и 12-848. Шеф пласмана 12-143. Рукописи се не враћају.

Телефони Јавног предузећа „Глас српски", централа (078) 12-414. Директор предузећа 11-858и 12-263, телефакс 12-263, директор штампарије 12-326.
Динарске уплате на жиро-рачун бр. 30500-601-0-12458 код СДК Бања Лука. Уплате на девизни рачун бр. 30500-820-71000-522 код Бањалучке банке ДД Бања Лука
КОПИЈУ УПЛАТНИЦЕ ЗА ПРЕТПЛАТУ ПОСЛАТИ НА ОГЛАСНО.
Рјешењем Министарства информација Републике Српске бр. 01-413/93 лист је уписан у Регистар јавних гласила под редним бројем 35.
На основу тарифе пореза на промет тарифни број 8 тачка 1 под 13 на дневне новине „Глас српски" порез на промет плаћа се по стопи од 3 одсто („Службени гласник Републике Српске" бр. 15/92)

ДР РАДОВАН КАРАЏИЋ О ПИСАЊУ „ВЕЧЕРЊИХ НОВОСТИ“

О КРАЈИНИ ОДЛУЧУЈЕ КРАЈИНА

• Никад нико неће нити смије разговарати у име Српске Крајине без њеног предсједника и њене Скупштине

БАЊА ЛУКА, 21. октобра — Мислим да та кампања мора престати, јер јавно и отворено кажемо никад нико неће нити смије разговарати у име Српске Крајине без њеног предсједника и њене Скупштине. Ми смо са предсједником Хрватске, Туђманом постигли џентлменски споразум, у погледу нашег излаза на море, који нема никакве везе са територијама Крајине, него са територијом општине Требиње у залеђу Дубровника. И то општина Требиње даје један, да би добила други простор. Тај простор је у исто вријеме излаз читаве Републике Српске на море. — рекао је у данашњој изјави дописнику „Политике“ у Бањој Луци др Радован Караџић, предсједник Републике Српске а поводом текста објављеног у београдским „Новостима“ у коме се тврди да предсједник РС у тајним преговорима са хрватском страном нуди поједине дијелове РСК да уђу у састав Републике Хрватске, мимо одговорних државних органа и знања Книна, како је схваћено у Бањој Луци, гдје се тренутно налази дио челника РС.

— Мислим да наша Влада треба да контактира и комуницира са свима онима који с нама хоће о неким економским питањима да разговарају. Мислим да су Хрвати заинтересовани за потписивањем прекида непријатељстава између наше и њихове војске, јер се дешава да неко неовлашћено пуца из Рајевог Села по нама и да наши враћају по Жупањи — наставио је Караџић и потом додао:

— Али, што се тиче саме Крајине, то је све нетачно, и то је покушај да се разбије јединство између Републике Српске и Републике Српске Крајине, односно између мене и Мартића. Јасно је да ће и за РС и РСК коначну ријеч имати Скупштина и са ким Скупштина, а да републику и једну и другу по Уставу представљају њихови предсједници. И, коначно, како неко мисли да би се могло о територијама разговарати и са ким другим осим са предсједником Туђманом. Према томе, све је то провидно и некоректно и мислим да неће успјети да пољуља повјерење у наше пријатељство и братство са Републиком Српском Крајином“

На питање „да ли је то тако, и због тога што сте се прије два дана срели у Новој Тополи са Миланом Мартићем, предсједником је одговорио:

— Да, ми се често видимо. Били смо у обиласку пољопривредног добра „Младен Стојановић“. Заиста постоји потпуно разумијевање мене и Мартића. Осим тога нико не може да проведе у дјело ништа уколико Мартић и Скупштина РСК не одлуче тако. Исто тако, код нас је само Скупштина та која ће дати посљедњу ријеч и евентуално народ на референдуму“.

КАБИНЕТ ПРЕДСЈЕДНИКА РЕПУЛИКЕ СРПСКЕ КРАЈИНЕ — СЛУЖБА ИНФОРМИСАЊА

ТО, ЗАИСТА, МОГУ САМО „НОВОСТИ“!

• Текст „Тајна подела територија“ је најобичнији политикантски памфлет, срачунат на узнемиравање јавности у Републици Српској Крајини, дестабилизацију политичких односа и изазивање раскола између народа и руководстава Републике Српске и Републике Српске Крајине

КНИН, 21. октобра — Служба за информисање Кабинета предсједника Републике Српске Крајине Милана Мартића реаговала је на данашње писање „Вечерњих новости“ сљедећим саопштењем:

„Поводом текста објављеног у листу „Вечерње новости“ од 21.октобра 1994. под насловом „Тајна подела територија, у којем се говори о наводној трговини дијеловима Републике Српске Крајине, а између руководства Републике Српске и Републике Хрватске, ради објективног информисања јавности, неопходно је саопштити следеће:

То, заиста, могу само „Новости“!

Наведени текст најобичнији је политикантски памфлет, што је у „Вечерњим новостима“, у последње вријеме постао уобичајени начин новинарског изражавања. Срачунат је на узнемиравање јавности у Републици Српској Крајини, дестабилизацију политичких односа и изазивања раскола између народа и руководстава Републике Српске и Републике Српске Крајине. На жалост, и „Вечерњих новости“ и Ђуре Мартина, односно онога ко се крије иза тог измишљеног имена, овакав покушај остаће без жељеног ефекта. Република Српска Крајина је реалност, настала вољом народа, који једини може да одлучује о судбини своје државе. А подвале попут ових у „Новостима“ сервирају управо они којима та чињеница смета“.

МЕДИЈСКИ ХИЦИ С ОНЕ СТРАНЕ ДРИНЕ (2)

ПАТКЕ СУ ПОЛЕТЈЕЛЕ

У тренутку док је предсједник Србије Слободан Милошевић изпазио за говорницу Сава центра да у надахнутом говору ода почаст партизанима који прије педесет година ослободише Београд од Њемаца и домаћих издајника, те да изрази бригу за стандард и спокој, културни и спортски живот народа Србије, али и грађана грађанске му државе, медији у Србији су, како је и ред, радили његов посао. Радили су марљиво, одано професионално бескрупулозно на елиминисању „опасних“ политичких неистомишљеника службеној опцији у рјешавању српског питања.

Напад који је преко „Вечерњих новости“, посредством Тањуга, а путем централног дневника Радио телевизије Србије упућен предсједнику Републике Српске др Радовану Караџићу, досад је један од најжешћих из већ у свијету препознатљиве политичко-пропагандне кухиње актуелне српске власти. Иако никада ни у једном досадашњем гесту или поступку предсједник Караџић није дао ником за повод да га посматра као конкурента или такмаца предсједнику Милошевићу. Али, некоме треба и таква монтажа.

Ударац на предсједника Караџића, политичара чији рејтинг у цјелокупном Српству једини може да се мјери са рејтингом српског предсједника, очекивао се већ више од два мјесеца. Ако се изузму тешке квалификације дате групно „руководству са Пала“ у иступањима и чувеним писмима српских и југословенских челника ако се изузму ситна подметања у београдским и подгоричким медијима о којима је бесмислено и причати, усмјерена медијска кампања је полако напредовала. О Караџићу се није дуго ништа ни говорило, а онда, одједном, неочекивано, посао докрајчише новинари, а не како се очекивало сам предсједник са неке од говорница (попут оне у Сава центру), или на неком састанку са радницима и сељацима, на коме се расправља о судбини програма проф. Аврамовића. Откуд то? Па, већ и саме чињенице да пројектовни удар потписује неидентификовани новинар показује колико је циљели пројекат прозиран и низак, колико стварних аргумената за обрачун са Караџићем нема. А тако су потребни у тренутној политичкој ситуацији спортско и културно, па чак и авионски ослобођене Србије.

Иоле пажљивијем аналитичару јасан је крајњи циљ провокације која допази из „Вечерњих новости“ равно на Вучелићев екран, да би сигурно доспјела и до најудаљенијих Срба у Републици Српској Крајини, којима је и упућена. Јер, ових дана, до краја октобра, у политичким форумима најзападније српске државе треба да се одлучи да ли ће Република Српска Крајина окренути леђа Републици Српској и пристати на то да помогне њеној пуној изолацији, на чему предано раде и неке државне и политичке групације у РСК. Но, ни ту ништа није ново. Познат је рецепт из политичке кухиње актуелних српских власти: непослушног и сувише надубудног политичара „ошамариш“, па „заледиш“, а онда га „откравиш“ и поново му даш комадић власти у руке да му се осладе а тражиш беспоговорну послушност. Ако не буде „добар“, он зна шта му сљедује.

У актуелном политичком пројекту режима у Југославији озбиљна је сметња предсједник Републике Српске Крајине, кога народ у његовој држави сматра аутентичним и бескомпромисним српским борцем неприкосновеног ауторитета. Господин Мартић не жели да жртвује глобални национални интерес зарад свог личног политичког добитка и у томе је непоколебљив. Прича једноставна и лака. Треба нешто урадити. Одлука је да се иде на најјачег од свих Срба с ове стране Дрине. Али то се ради брзоплето и прозирно. Очигледна неодмереност можда подразумијева нервозу због губљења темпа у спровођењу пројекта који се у српском народу гледа као издајнички. Може се очекивати да ће сљедећи ударац бити још жешћи и бескрупулознији.

Предсједник Караџић се и не труди много око дементовања. Као што се ни до сада није петљао у туђа посла, не преговара у име и за рачун предсједника Мартића, за разлику од неких других предсједника који свој потпис стављају на судбоносне папире за онај дио народа који никад није имао могућност да на слободним изборима гласа за њих.

Руководство Републике Српске нема разлога да крије своје контакте са хрватском страном. Већ и птице на грани знају да Срби и Хрвати већ готово двије године и не ратују на просторима бивше Босне и Херцеговине, да је положај Хрвата у Републици Српској готово једнак положају Срба, да се у недостатку других веза користе и неке трговинске везе које Републику Српску у блокади (са свих страна) одржавају у животу. Став руководства Републике Српске и јесте да се овај рат заврши, ако је то могуће, за зеленим столом. Колико је само цивилних и војних жртава спасено захваљујући тајним или јавним договорима српских и хрватских представника? Питања такве сарадње су увијек отворена и хвала Богу да је тако.

Вратимо се ипак на политички памфлет у „Вечерњим новостима“. Предсједнику Караџићу се импутира да на рачун Републике Српске Крајине кроји нову карту Републике Српске, да жели да прогута једну српску државу. Тврде да Караџић инсистира на хитном уједињењу, а он упорно понавља да је то веома опасно за Републику Српску Крајину, јер би то у међународно-правном смислу било оправдање Хрватској да је војно нападне. Тврди се да Караџић одбија конфедерацију са СРЈ коју му нико још стварно није понудио. Али, све је то већ бесмислено и читати. Довољно је објашњење из листа у коме се каже да је заиста било тајних преговора између Срба и Хрвата, али да се нису одржали у Грацу и да нису преговарали Милошевић и Туђман, него у Двору на Сави и у Српцу и да су преговарали функционери Хрватске и Републике Српске.

Коме је потребан коментар? „Вечерње новости“ иду и даље - уз напад на Караџића, праве одбрану Милошевића и наравно - праве тираж. Новинарске патке су полетјеле.

А РТС може и више!

Светлана ШИЉЕГОВИЋ

НА ЛИНИЈАМА РАЗДВАЈАЊА

УБОЈИТИМ ПРОЈЕКТИЛИМА ПО ТЕСЛИЋУ

● Непријатељ из својих утврђења испалио на Теслић неколико убојитих пројектила од којих је на стамбеним објектима причињена нова материјална штета, срећом без људских жртава ● На озренско-возућком фронту неуспио пјешадијски напад непријатељских формација у рејону Подволујака ● Провокативна дејства непријатеља из пјешадијског наоружања ПАТ-ова и бестрзајних топова дуж српске линије одбране на добојском ратишту

БАЊА ЛУКА, 21. октобар — Муслиманске снаге настављају са извођењем интензивних офанзивних и провокативних дејстава по српским одбрамбеним положајима и цивилним циљевима, саопштила је Информативна служба Првог крајишког корпуса ВРС у Бањој Луци.

Непријатељ је на требавском ратишту и даље агресиван у извођењу офанзивних дејстава. Поред снажне ватре из пјешадијског и противавионског наоружања дуж линија раздвајања, уз подршку минобацача свих калибара, извео је два јака пјешадијска напада, у намјери пробијања српске линије одбране у рејону Висића и Брезика, на јужном дијелу ратишта. Српски браниоци Требаве су и ове нападе успјешно одбили,а снаге нападача присилили на повлачење. Истовремено, противник је јаком пјешадијском ватром и дејствима из ПАМ-ова и тромблона жестоко нападао српске положаје источно и сјевероисточно од Добоја, на коју су српске снаге узвратиле и тако приморале нападача на прекид борбених дејстава.

Јачу борбену активност противник је испољио и на сјевероисточном дијелу теслићког ратишта. Ватром из пјешадијског наоружања, тромблона, минобацача и ручних бацача оглашавао се дуж линије додира, нападајући српске положаје и околна српска насеља. Уз то је, из својих утврђења на град Теслић испалио неколико убојитих пројектила, од којих је на стамбеним објектима причињена нова материјална штета, срећом без људских жртава. Из правца Јелечевог гаја осујећен је упад једне диверзантско-терористичке групе.

И на озренско-возућком фронту непријатељ је извео неуспјели пјешадијски напад у рејону Подволујка, на возућком ратишту. На широм рејону Крсног Поља југоисточно од Маглаја, испаљено је десетак минобацачких пројектила калибра 82 и 120 мм, пуњених хлором, срећом без већих посљедица. У исто вријеме, провокативном ватром пјешадијском ватром изазивао је српске борце на више линија одбране, а посебно долином ријеке Босне, јужно од Добоја.

На добојском ратишту углавном, је провокативно дејствовао из пјешадијског наоружања, ПАТ-ова и бестрзајних топова дуж линија одбране, а најжешће по насељу Пурачић, западно и положајима југозападно од Добоја, али без посљедица.

Ноћ на ратишту Посавине око Брчког и Орашја протекла је без већих сукоба, саопштио је Прес-центар Брчко. Дуж цијеле линије ратишта забиљежене су само повремене пјешадијске провокације муслиманских и хрватских снага нешто јачег интензитета западно од Орашја у реонима Баткуше и Брвника на које припадници Војске Републике Српске нису одговарали.

Јутрос је у Посавини мирно.

— На грађанском дијелу херцеговачког ратишта муслиманске снаге су током претходне ноћи и јутрос повремено отварале ватру из противавионског и пјешадијског наоружања према српским линијама одбране, саопштили су српски војни извори у Србињу.

Српски борци нису одговарали на ова дејства.

У ширем рејону Горажде примијећено је прегруписавање муслиманских формација и борбене технике.

МАЈКЛ РОУЗ ПОСЈЕТИО СРПСКО ГОРАЖДЕ

СПРИЈЕЧИТИ МУСЛИМАНСКЕ ПРОВОКАЦИЈЕ

● Предсједник Српског Горажда нагласио у разговору с командантом Унпрофора за бившу БиХ да се у српски дио овог града није зауставио ни један камион са хуманитарном помоћи још од априла ове године

СРБИЊЕ, 21. октобра — Јуче је Српско Горажде посјетио генерал **Мајкл Роуз**, командант снага УНПРОФОР-а у бившој БиХ. Британски генерал је био гост предсједника Скупштине Српског Горажда др **Велимира Гиговића**, а том састанку је присуствовало и комплетно политичко-привредно руководство ове српске општине. Домаћини су генерала Роуза упознали са функционисањем цивилне власти, истакавши посебно проблеме у хуманитарној области.

Предсједник Српског Горажда нагласио је да кроз ову општину сваки дан пролазе конвоји хуманитарне помоћи у муслимански дио града, а у српском дијелу се од априла ове године није зауставио,ни један камион УНХЦР-а. Од Унпрофора је затражено да помогне и да спријечи оружане муслиманске провокације по српским положајима око Горажда, те да помогне у обнављању инфраструктуре, као и оправи православне цркве Свети Ђорђе која потиче из 15. вијека. УНПРОФОР-у је изражена захвалност на ангажовању око размјене заробљеника, а британски генерал Роуз је замољен да заложи свој ауторитет како би и преостали Срби изашли из муслиманског Горажда на српску територију.

Командант Унпрофора у бившој БиХ изразио је задовољство што се постепено побољшава војна ситуација на ратишту око Горажда и што се чине други напори на успостављању трајнијег мира. Посебно је нагласио да се количине хуманитарне помоћи двоструко смањују у посљедње вријеме, али да ће се он заложити да и Срби добију свој дио помоћи.

Послије посјете Српском Горажду, генерал Роуз је отпутовао за муслиманску енклаву Жепу а прије тога посјетио је и муслимански дио Горажда.

М. ЖИВАНОВИЋ

ДЕМИЛИТАРИЗОВАНА ЗОНА НА ИГМАНУ

СРПСКИ УЛТИМАТУМ ИСТЕКАО

САРАЈЕВО, 21 октобра (СРНА) — Синоћ, у 24 часа истекао је ултиматум Главног штаба Војске Републике Српске (ГШ ВРС) муслиманским снагама да се повуку из демилитаризоване зоне на Игману на позицији које су држале до 9. фебруара ове године.

Начелник ГШ ВРС генерал-потпуковник **Манојло Миловановић** је, након састанка од прије седам дана са начелником штаба УНПРОФОР-а за бившу Босну и Херцеговину генералом **Брикшемом** на Палама, изјавио да ће српска Војска „укопика муслиманска страна и УНПРОФОР до 20. октобра не испоштују споразум Младић — Роуз о повлачењу трупа из демилитаризоване зоне, 22. октобра кренути у контранапад и сама протјерати муслиманску војску".

У демилитаризованој зони на Игману још увијек се налази више од 500 муслиманских војника, а њихов командант **Фикрет Превљак** и даље изјављује да „муслиманске снаге неће напустити ову планину".

Након Превљакове изјаве, командант УНПРОФОР-а за бившу БиХ генерал **Мајкл Роуз** је најавио могућност „потпуног повлачења мировних снага из демилитаризоване зоне".

СПОРАЗУМ СРПСКО-МУСЛИМАНСКИХ КОМИСИЈА ЗА РАЗМЈЕНУ

МУСЛИМАНИ ИЗ ЛОПАРА ЗА СРБЕ ИЗ ХРАСНИЦЕ

САРАЈЕВО, 21. октобра (СРНА) — Представници Комисије за размјену ратних заробљеника и цивилних лица Републике Српске (РС), које је предводио капетан **Драган Бунајић**, постигли су синоћ споразум са одговарајућом муслиманском комисијом о преласку већег броја цивилних лица.

Према овом споразуму муслимани из Лопара биће размијењени за Србе из Храснице, а договор ће почети да се реализује за дан-два.

Данас је из Грбавице у дио Сарајева под муслиманском контролом прешло шест грађана, док је из муслиманског дијела града на подручје РС стигло 15 особа.

УОЧИ САЈМА КЊИГА

ЗАВОД ЗА УЏБЕНИКЕ РЕПУБЛИКЕ СРПСКЕ

ОСАМ НАСЛОВА

САРАЈЕВО 21. октобра (СРНА) — Завод за уџбенике и наставна средства Републике Српске (СР) представиће се са осам књига на предстојећем Међународном сајму књиге у Београду, који ће се одржати од 25 до 30. октобра ове године.

Према ријечима директора Завода **Томислава Шиповца**, на Сајму ће се појавити књиге сљедећих аутора: **„Путовоће и путокази" - Љубомира Зуковића, „За крст часни и слободу златну" — избор из новије епске поезије - приређивача Стеве Посовића и Коче Говедарице, „Молитва за мртве" - Недељка Жугића, „Послије рата" — Владимира Јагличића, „Ветераново причешће и књига о бику" — Боре Капетановића, „Док се мјесец смањује" — Весне Цимбаљевић, „Говорим српски" — Радослава Самарџије и „Свијет сатКан од лепрша" — Станка Раките.**

ИЗДАВАЧИ ИЗ РЕПУБЛИКЕ СРПСКЕ КРАЈИНЕ

НА „ИСКРИНОМ" ШТАНДУ

КНИН, 21. октобар (ИСКРА) — **На 39. Међународном сајму књига који ће почети у уторак 25. октобра у Београду, наћи ће се и велики број издања из Републике Српске Крајине, која ће бити изложена на штанду крајинске информативне агенције ИСКРА.**

Уз помоћ и организацију Министарства културе и информисања РСК до сада је за излагање на Београдском сајму прикупљено више од 30 наслова, а очекује се да ће наредних дана тај број бити знатно већи.

Носилац посла Издавачка дјелатност агенције ИСКРА представиће своје досад најважније издање књигу **„Српска Крајина-историјски темељи и настанак"**, аутора Мите Дакића, као и више издања о страдањима српског народа у Републици Српској Крајини, која су настала у сарадњи са Документационо-информационим центром „Веритас".

ЗАДУЖБИНА „ПЕТАР КОЧИЋ"

"МРГУДА" ОЧЕКУЈЕ НАГРАДУ

● Задужбина „Петар Кочић" — у оснивању учествује са пет наслова на овогодишњем Међународном 39.сајму књига у Београду који се одржава од 25. до 30. октобра ● Удружење издавача Републике Српске представиће на Сајму књига око 60 нових наслова објављених у овој години

БАЊА ЛУКА, 21 октобра — **Задужбина „Петар Кочић" — са сједиштем у Београду и Бањој Луци учествује са пет наслова на овогодишњем Међународном 39. сајму књига у Београду. Такође, Удружење издавача Републике Српске представиће на Сајму књига који се одржава од 25. до 30. октобра око 60 нових наслова објављених у овој години.**

За појављивање издавачке дјелатности Задужбине „Петра Кочића" на Сајму књига влада велико интересовање, нарочито за књигу „Мргуда", Петар Кочић. Ријеч је о монографији оригиналног рукописа Кочићеве приповјетке „Мргуда" када је истовремено преведена на грчки језик. Задужбина „Петар Кочић" представиће се са још четири наслова: **„Високи сабор" Петра Кочића** коју су приредили **мр Рајко Касагић и Боривоје Вупин**, затим опсежно научно дјело и Кочићевим везама са Србијом — **Кочић у Србији" (др Мирослав М. Вулин)**. Такође, биће представљена и збирка пјесама са тематиком овог рата и времена **Владимира Настића** под називом **„Штаке"**. И још једна збирка пјесама једне од најугледнијих наших пјесникиња **Стевке Козић-Прерадовић, „Пут за Исе"**.

Књиге се појављују у библиотекама **„Источнице", „Мргуда"** и **„Леблан"** чији је уредник књижевник **Никола Вуколић**.

Међутим, цијели овај подухват не би био реализован да није било помоћи Извршног одбора Скупштине општине Бања Лука, агенције **„Слово"** Бања Лука и штампарије **Танјуг** из Београда.

По нашој оцјени једна од награда би, могла бити уручена за књигу „Мргуда" Петра Кочића. Култура нема граница и политичке размимоилажења неће имати утицаја на културу. Ријеч је о изузетном издавачком подухвату будући да је реализован за врло кратко вријеме — каже Рајко Касагић, предсједник Задужбине „Петар Кочић" — у оснивању.

Коначно рјешење за књигу „Мргуда" урадио је **Горан Јаковић**, а за остала четири наслова **Бранко Шуман**.

Удружење издавача и књижара из Југославије показало је велико разумијевање па је издавачима из Републике Српске уступило штанд без материјалне накнаде. На Сајму књига биће представљено око 60 наслова објављених у овој години — романи, збирке поезије, збирке приповједака, мемоари, репринт-издања, универзитетски уџбеници, књиге из области науке, хумореске, афоризми и други жанрови.

Издавачи који ће учествовати на Сајму књига су: „Глас српски", „Слово", „Коцка", „Крајишко дјечије позориште", „Задужбина", „Петар Кочић", Народна и универзитетска библиотека „Петар Кочић", „Вид" из Бања Луке, „Виком" из Градишке и „Метапринт" из Козарске Дубице.

С.Б.Ш.

ПАРЛАМЕНТ ГЛАСА СРПСКИ

ИЛИЈА НЕЂИЋ, НАРОДНИ ПОСЛАНИК (ШЕКОВИЋИ)

РАТ ПРИВРЕДНОМ КРИМИНАЛУ

Покрећући рубрику Парламент "Гласа српског" желимо да омогућимо посланицима Народне скупштине Републике Српске да изнесу своје мишљење, лични став о питањима која сматрају приоритетним. Наравно, наше странице отварамо и за разговоре и мишљења наших читалаца како би се дошло до најбољег одговора на отворена питања.

• Корумпираности појединаца у државним службама има много, тако да, иако имамо добре законе, нема ко да их спроведе

• Много пута до сада људи су ми се обраћали жалећи се на неправду општинских бирократских органа, што говори о томе да народ вјерује својим посланицима и да мисли да се неке ствари, ипак, могу промијенити наболе

• Мислим да већини наших бораца са прве линије, а и многим старјешинама, смета велико ангажовање младих људи у позадини, у канцеларијама, на пословима за сада не толико неопходним

• Откуд сада да се уведе плаћање коришћења здравствених услуга, школарина, када се зна колике су нам плате

Много се прича о томе да ли и у коликој мјери је заживјела наша млада држава и колико она у пракси функционише као правна држава. Што се тиче правне регулативе, она углавном постоји, донесени су сви неопходни закони и прописи, њима су обухваћени сви токови привредног и друштвеног живота. А што се то увијек у животу не спроводи и не поштује, крив је "субјективни" фактор, односно појединци који се из опортунистичких или неких других разлога устручавају да их увијек и примијене. Најслабија карика или категорија у том функционисању власти и правне државе су, по мом мишљењу, општински извршни органи власти, затим судови и администрација везана за њих. Недисциплина, неодговорност и аљкавост у раду појединаца су неопростиви. Примјер-рад појединих судија који, плашећи се посљедица појединих својих пресуда, уопште их не доносе или не поступају по закону.

Нажалост, корумпираности појединаца у државним службама има много, тако да, иако имамо добре законе, често нема ко да их спроведе. Посебна одговорност је на предсједнику државе, народним посланицима и министрима, као и официрима наше војске на правном функционисању наше државе и њеном међународном признању. Ипак, у њеном стварању и развијању свако има своје мјесто, а посебна одговорност је на народним посланицима који, у име свог народа, често морају донијети најважније законе и одлуке. Да би за тако нешто били компетентни, они морају да буду у све упућени и добро информисани.

ПОВЈЕРЕЊЕ У ПОСЛАНИКА

Највећа обавеза и право посланика је да добро познаје ствари на терену, у својој "зони одговорности" да тако кажем, и да преноси информације са терена Скупштини и обрнуто, да извјештава своју "базу" о свему ономе шта је на Скупштини одлучено и закључено. Посланик мора бити обавијештен о свему што се у његовој средини дешава, мора да буде спона између свог народа и његових органа руковођења, да ужива њихово повјерење и посједује ауторитет. Ничим се не смије компромитовати, јер само тако ће му и једни и други вјеровати, а он моћи обављати своју дужност. **Много пута до сада људи су ми се обраћали износећи своје проблеме, најчешће жалећи се на неправду општинских или неких других бирократских органа и појединаца, што говори у прилог тврдњи да народ вјерује својим посланицима, да мисли да они неке ствари могу промијенити наболе.**

Дешава се да ме заустављају на улици, зову на посао и кући телефоном, не могавши на други начин да ријеше неке своје егзистенцијалне проблеме, нпр. око смјештаја, добивања материјалне помоћи и слично. Понекад траже тумачење и мишљење поједине скупштинске одлуке или закључка, али се најчешће, истина је, жале на уочене неправилности. Нажалост, питање је колико им можемо, објективно гледано, помоћи, када ни ми сами често немамо услова за рад. **Ето ја, конкретно, немам никакву канцеларију гдје бих примао странке, а у сличној ситуацији су и неке моје "колеге" које су принуђене да зависе од воље појединих општинских моћника и њихове процјене да ли нам треба или не треба такав простор за рад.** И поред тога, чинимо све што је у нашој моћи да интервенишемо на рјешавању спорних случајева, у виду протежирања или сугестије, савјета. Некада се поједини случај ријеши, некад и не, или се вуче мјесецима или годинама унедоглед, одгађајући се, као што је то случај код појединих судских спорова.

"ПРЕТАКАЊЕ" ИМОВИНЕ

Код нас је, чини ми се, доста присутна замјена теза око неправилног богаћења појединаца. У исти кош се стављају људи који искључиво својим радом стварају богатство и они који га стичу на разне, сумњиве начине. Ја, јавно то кажем, оправдавам свако богаћење које се заснива на "зноју лица свог", односно уз паметно улагање и инвестирање новца ненасљеђеног неких нечасним радњама него поштено зарађеним. Таквих људи има, и ја мислим да ми треба да тежимо стварању друштва богатих појединаца, јер у том случају имамо и богату државу. Изузимам, наравно, оне којих се крију иза разних донаторстава Војсци, а своје неангажовање на ратишту, такође купљено новцем, користе за велике зараде.

Код нас је доста повике на погрешне људе, а не маркирају се прави кривци - истински профитери и криминалци. Они су најчешће ван наше републике, углавном на подручју СР Југославије или у иностранству. Многи од њих су отворили фирме на рачун имовине предузећа која су тамо имала своја представништва и на тај начин згрнули и даље згрћу велике паре.

Како се налазим на раду у Центру јавне безбједности регије Бирач, на мјесту инспектора за сузбијање привредног криминала, у ситуацији сам да знам многе ствари везане управо за отуђивање друштвене имовине и неоправдано богаћење појединаца. Код нас, на примјер, још није пописана имовина ни једног јединог предузећа да се зна шта колико вриједи, чиме располажемо. Нисмо још увијек донијели ни закон о предузећима, мада се ради на томе. **Морамо што прије да процијенимо постојећу имовину и тражимо поврат отуђене, у првом реду мислим на средства за рад, јер многе машине нису однијели муслимани већ неки наши "дугопрсташи".** Стога доста посла у служби имамо управо на пословима откривања и спречавања отуђивања државне имовине, нарочито у оним случајевима када се она лако "претаче" у приватну присвајањем средстава за рад, али и низом незаконитих робно-новчаних трансакција. То је огроман и одговоран посао, али надамо се да ћемо у области привредног криминала урадити све што је у нашој моћи, и да ту нико заштићен ни неоткривен остати неће.

МНОГО МЛАДИХ У ЗАВЈЕТРИНИ

Рекао бих коју ријеч и о положају припадника ВРС. Треба да будемо срећни што имамо тако храбру, одважну војску, и поред свих проблема са којима се она носи. **Не мислим ту на непријатеља, добро су нам свима познати успјеси наших бораца и часних официра, већ на мале и нередовне плате, неадекватну исхрану, одјећу и обућу...**

Мислим да већини наших бораца са прве борбене линије, а и многим старјешинама, смета велико ангажовање младих људи у позадини, у канцеларијама, на пословима за сада не толико неопходним. Колико само имамо по командама корпуса и бригада стаклара, зидара, возача и осталих који се "шлепају" уз неког и нешто, а на линијама људи недостоје. Ту се хитно нешто мора урадити, неке превазиђене систематизације радних мјеста морају се преиспитати и укинути сва она мјеста која у овом тренутку нису потребна, а добро се зна шта је у овом тренутку приоритет. И, иначе, треба већ једном другачије третирати оне припаднике Војске који су непосредно на ратишту, у неким специјализованим, маневарским јединицама од оних који су у завјетрини, у магацинима, канцеларијама, луксузним аутомобилима. Овим првим, по мом мишљењу, Влада и наше цјелокупно руководство треба да дају приоритет у свему - од плата до смјештаја.

И још нешто. Код нас у систему одлучивања и руковођења долази до извјесних мијешања компетенција, понекад се не зна шта ко треба и смије да ради. **Тако, примјера ради, мобилизацију, умјесто Министарства одбране, понекад неоправдано и неовлаштено спроводе команде самих бригада, не водећи при томе рачуна о раду привреде или о функционисању неких других друштвених токова.** Није увијек радна обавеза привилегија. Али, мислим да је њоме неоправдано много младих људи обухваћено у неким непроизводним областима.

У РАСКОРАКУ СА ЖИВОТОМ

Упада у очи велики број управо таквих људи у разним министарствима. Волио бих да знам шта то они тамо конкретно раде када у пракси много тога не функционише управо на релацији између министарстава и области њиховог дјеловања. Да мало појасним. Често се довољно не познаје чињенично стање на терену, међу људима, па се доносе неке одлуке које немају везе са стварним животом или су тешко спроводљиве. **Како да грађанин плати неке трошкове када нема шта да једе или обуче? Откуд сада да се уведе плаћање коришћења здравствених услуга или школарина када се зна колике су нам плате. Нажалост, ради се кабинетски, имитирајући прошли систем, више водећи рачуна о форми него о суштини појединог потеза.** То треба превазићи, а приликом доношења сваке одлуке треба се руководити прије свега стварним стањем, оним што се може, а не што би добро било, ако је то реално неостварљиво. Не смијемо и овако осиромашен новчаник нашег грађанина, истовремено и борца наше републике, сада оптеретити непотребним трошковима, разним формалностима, обрасцима, папироманијом.

Што се, пак, "братске" блокаде тиче, рекао бих да је она производ економско-политичког стања у СР Југославији и њиховог настојања да по сваку цијену скину санкције које су пријетиле да их угуше. Ова цијена је, ипак, превелика јер лично сматрам да је сада био прави моменат за уједињење свих српских земаља у једну јединствену српску државу и заједничко савладавање свих тешкоћа. Овакво понашање браће преко Дрине је неприхватљиво и за нашу земљу у економском смислу доста неповољно. Ипак, вријеме ће показати ко је био у праву, само треба издржати. Истина, питање је колико дуго смо у стању да поднесемо окренутост самима себи и уз које жртве?

У сваком случају, не смијемо сједити скрштених руку. **Влада мора сачинити комплетну информацију гдје смо, чиме располажемо, гдје нам је тржиште. Оним радним организацијама које могу да преоријентишу производни програм и робу пласирају на домаћем тржишту и домаћем купцу, треба дати предност, они који то не могу, морају мировати или помоћи, на неки начин, оним првим да више производе.** Приоритет мора да има производња хране. Једном ријечју, мора се урадити све оно што је неопходно у погледу потпуног ослонца на сопствене снаге и потенцијале и то што прије, јер чекање може бити погубно.

Ово је у много чему за нас судбоносно вријеме и зато треба пазити шта и како радимо, морамо мудро поступати. Не можемо се, то је неоспорно, одрећи онога што смо, не само на бојном пољу, урадили на стварању наше младе државе. За предају нисмо, за преговоре ту смо. И, изнад свега, за једну јединствену српску државу.

Мирјана МИЋИЋ

РАВНОПРАВНИЈИ ТРЕТМАН ИЗБЈЕГЛИЦА

Оно што ме забрињава у посљедње вријеме јесте однос избјеглица и старосједилаца, нарочито у појединим срединама. Долази до неспоразума између једних и других, до непотребног ривалитета, подозрења, неповјерења, на неки начин чак и нетрпељивости. Створен је јаз који се, чини ми се, све више продубљује. Избјеглице не могу да се укључе у рад појединих структура, у њима се види конкуренција, сматра се да они добијају више него што треба итд. У ствари, домаћи су покупили оно што је вриједило прије њиховог доласка, многи од њих имају вишак стамбеног простора, док ови други немају гдје да се смјесте. Зато је под хитно потребно извршити детаљну ревизију свих раније издатих рјешења о додјели стамбених објеката, вратити оне који имају куће на нашој територији и збринути стварне бескућнике, у првом реду породице погинулих бораца од који многи,нажалост, још нису ријешили ово своје егзистенцијално питање. И омогућити да се силом прилика расељена лица тзв. избјеглице активно и равноправно укључе у живот града у који су дошли и који је њихов сада у сваком погледу.

ПРЕВАЗИЋИ ЛОКАЛИЗМЕ

Долази до одлива кадрова, а ријетко неко од тих који оду, показало се то да сада небројено пута, жели да помогне свом родном крају. Шековљани могу сами себи помоћи уколико превазиђу неке локализме и окрену се коришћењу природних потенцијала којих овдје има, зауставе одлазак стручњака и капитала и нађу своје мјесто под сунцем. Шековљани су, иначе, храбри људи, изузетни борци и право је да се изборе за третман који им и припада, али то ипак, понављам, у првом реду зависи искључиво од њих самих и тога колико буду упорни у планирању и остваривању својих циљева. Ја сам ту да помогнем колико је то у мојој моћи.

МОГУЋНОСТИ РАЗВОЈА

Постоји реална перспектива убрзаног привредног развоја регије Бирач у периоду послије рата. Ту, у првом реду, мислим на развој тешке, али и лаке индустрије, затим развој комуникација, туризма и угоститељства. Од седам општина ове регије најдаље су у све укупном развоју већ сада отишли Зворник и Власеница, ту су и Милићи као нова општина, док Братунац, Шековићи, Скелани и Српска Калесија тек треба да искористе оно што им је природа подарила. Специфичан је случај Шековића, који су у прошлом, а изгледа и у овом времену, остали негдје на маргини догађања. Мислим да у прошлом систему једини разлог за то није била "карактеристика" мјеста као "историјског и српског", већ више менталитет овдашњих људи, незаинтересованих да сами ураде нешто да им буде боље. Знате и сами како је у малом мјесту гдје владају родбинске везе и протекције, гдје свако сваког зна и гдје многи управо због тих фамилијарних сукоба, иду из такве средине.

ФАКУЛТЕТИ ЈЕДИНО У БАЊОЈ ЛУЦИ

Посебно бих апострофирао проблем нашег школства, односно отварања и лоцирања виших и високих школа у Републици Српској. Њихов број и структура непримјерени су овом времену и нашим потребама. Постоје потребније ствари које сада треба финансирати. Увјерили смо се већ сада да су многе високошколске институције отворене тамо гдје не постоје никакве претпоставке за тако нешто. И овдје робујемо насљеђу из прошлости, када је готово свака развијенија општина морала да има факултет. Једино Бања Лука има услове да буде наш универзитетски центар и тако треба да остане све до окончања рата.

ПРЕДСТАВЉАМО ГРАДОВЕ РЕПУБЛИКЕ СРПСКЕ: БИЛЕЋА

РАЧВАСТИ ПОГЛЕДИ ИСПОД ВИДУШЕ

● Захваљујући првенствено активностима Српске демократске странке, политичко-безбједносна ситуација се може оцијенити позитивно - каже Милорад Вујовић, предсједник Скупштине општине Билећа и упозорава: - Недовољна искоришћеност капацитета може наанјети несагледиве штете овом сиромашном и географски изолованом граду познатом по теписима, камену и вриједним људима

● Све су избјеглице смјештене у одговрајуће просторе, али, недостатак хуманитарне помоћи и овдје представља нерјешив проблем без обзира на упорност локалних хуманитараца

Драган КИСИН

Археолошке ископине у селу Плана и неким другим локалитетима недовољно указују да је подручје Билеће било насељено још хиљаду година прије нове ере. Двије жељезне каћиге, 12 копаља, 25 укосница и накит доказни су материјал који се налази изложен у овдашњем музеју, али и мотив стручњацима за изучавање прошлости да се у неком будућем времену активније ангажују у трагању живота под каменим громадама.

Насеље под данашњим именом први се пут спомиње почетком 14. вијека када су подизане велике утврде како би се подручје бранило од тадашњих насртљиваца на плодно Билећко поље и бистре изворе Требишњице која се управо „рађа" из камена утробе неколико километара далеко од града. Као нигдје, овдје су вријеме и човјек мијењали природу: шуму су уништавали сточари како би проширили пашњачке површи, кречари и угљари, градитељи бродова и буради, а плодну су земљу плавили оборинске воде с Видуше- планине испод које се гледа рачвастим погледом: у бијели свијет куда је отишло највише становништва и у небо да се смилује увенулим биљкама за вријеме љетних жега. А њих као и одласка из овог краја одувијек је било превише због чега је и настала изрека **„Херцеговина цио свијет насели-себе расели". Билећанце и Билећанке данас је могуће срести на свим меридијанима свијета, понајвише у Канади, Америци, Аустралији, Новом Зеланду, земљама западне Европе, а према непровјереним сазнањима, се веома успјешно баве пољопривредом, а неки су од њих и рекордери у производњи чиме се овај крај посебно поноси. Они у овом тешком и ратном времену нису заборавили своје порријекло и крај који су „трбухом за крухом" својевремено морали**

напустити. Скоро редовно упућују помоћ у храни, одјећи, обући и другим потрепштинама неопходним да се преживи на шкртом и борбом омеђеном каменјару. Али, и каменјар је могуће оплодити - изградњом индустрије, засадима одређених култура, употребом у грађевинарству.

БЕЗБЈЕДНОСНО — ПОЛИТИЧКО СТАЊЕ ЗАДОВОЉАВА ЈУЋЕ

Морам истаћи да је политичко-безбједносно стање на цијелом општинском, ријетко насељеном простору, веома добро без обзира на све околности у којима се живи и ради. **Посебно истичем добро стање у домену националне политике, јер се десило што је мало ко очекивао да се дојучерашњи политички противници владајуће СДС странке, потпуно прихватили наш програм и максимално се укључили у његову реализацију.** Постоји, међутим, објективно незадовољство народа у домену унутрашње политике што подразумијева неефикасност државне власти, неповезаност општина унутар херцеговачке регије и посебно, лабаве везе са државно-политичким врхом-говори **Милорад ВУЈОВИЋ, предсједник Скупштине општине Билећа. Морам двоструко подцртати,** наставља предсједник Вујовић, **грешку државе у одузимању одређених ингеренција од општина као што су финанцијска полиција и неке друге институције, због чега су нам свезане руке у обезбјеђивању неопходних финанцијских средстава и спречавања шверца, корупције и богаћења на туђи рачун.** Код овог је народа преовладала тежња да се формира српска држава на централизованом принципу, јер је добро познато да је изградњи демократских држава у свијету обавезно претходила јака централна власт. Међутим, та власт у овим временима мора бити бржа и ефикасија што нажалост, очигледно још нисмо схватили"

Економска ситуација у Билећи, сличног је мозаика као и другдје на подручју новостворене српске државе. Погођеност санкцијама и блокадом видљива је у скоро свим колективима, првенствено **Текстилној индустрији „БИЛЕЋАНКА"** -најпрепознатљивијем знаку овог града.

ЈОШ НИСУ ПОКИДАНЕ ЧВРСТЕ НИТИ

- Захваљујући доброј организацији производње и припремљености пред сам почетак рата, сви погони овог текстилног гиганта раде без престанка тако да тренутно користимо око 25 одсто инсталисаних капацитета - прича **Раде ТАБАКОВИЋ, директор сектора за економику.** Задржан је сав производни програм **теписи машинске и ручне израде, завјесе, све врсте предива, лака конфекција.** У мирним смо временима производили 850 хиљада квадратних метара савремених и квалитетних тепиха, милион квадратних метара завјеса и двије хиљаде тона влачног попувлачаног и чешљаног предива. Од 1.250 радника на првим се борбеним линијама стално налази 250 најспособнијих мушкараца које сада успјешно замјењују жене, и могу са пуном одговорношћу рећи, ништа се није изгубило на квалитету производа што је веома битно у наставку континуитета наше присутности на домаћем и свјетском тржишту."

Својевремено је „Билећанка" „хранила" 60 посто овдашњег становништва да би данас, овај проценат био знатно већи, обзиром да други капацитети не раде или раде најминималнијом искоришћености. Ријеч је о **Творници матрицираних отковака некад веома успјешном дијелу „Енергоинвеста" „Југомонтажи" - предузећу услужног карактера са 150 стално запослених радника. Затим, ДП „Житопродукт"** највећем ове врсте на подручју Српске Херцеговине чије се силоси полако празне а не допуњавају **ТП „Тргопром"** чијих само неколико продавница тренутно ради **Комуналном предузећу** са посебним задатком на испитивању воде јер се Билећа овом неопходном течности снабдијева из акумулационог језера хидроелектране. Ту је угоститељско предузеће **„Извор"** које солидно послује захваљујући раду хотела ГП „Видуша" и низ малих приватних предузећа изниклих као печурке послије кише чиме се скоро свакодневно повећава списак дужника општинској каси

НЕДОСТАЈУ НОВАЦ И ПРЕДАВАЧИ

Школство организовано у двије основне и двије средње школе са укупно 2.200 ученика доживљава судбину ове области у облику **недостатка средстава, учила и одређених усмјерења професорског кадра (недостаје проф. језика), а према свим процјенама још ће дуго таворити као „пасторче државе" што се не би смјело догодити, упозоравају наставници, из простог разлога јер ваља младост гајити и васпитавати.** Она ће сутра понијети терет опстанка овог простора и чувања прадједовских огњишта. Ништа боља ситуација није ни у здравству — истиче **Милош Табаковић, секретар СО:**

— У правом смислу ријечи наше је здравство на исцрпљу. Недостаје скоро све, **лијекови, санитетски материјал, горива.** Више од двије трећине медицинског кадра са налази у саставу наше Билећке бригаде, која је све вријеме рата била ангажована на линијама одбране Српске Херцеговине и постигла одличне резултате. То је уосталом истакао и наш предсједник др Карађић кад је овдје недавно боравио у оквиру „Вировданских свечаности". Тренутно бранећи источну границу овог региона поручује да ни једна педља српске земље неће препустити хрватско-муслиманским бојовницима"

ИСТОРИЈСКИ И КУЛТУРНИ СПОМЕНИЦИ — БОГАТСТВО ПРОШЛОСТИ

На подручју Билеће много је преисторијских и средњовјековних налазишта а нису занемариви ни споменици претходних времена у облику утврда, громила, гробаља. Овдје је својевремено Аустро-Угарска подигла јако утврђење због одбране и близина границе са Црном Гором. У том је објекту 1939. године, по угледу на фашистичке логоре, организован затвор у којем су страдали многи Срби овог подручја гдје је и Милан Апих спјевао и испјевао познату „Билећанку". Данас се у овом бившем логору налази музеј који ће престанком рата, бити допуњен новим експонатима са ратишта диљем Српске Херцеговине.

Билећа је град у који се одувијек долазило са пуном торбом а враћало с божјим благословом. Рат је у Билећу довео људе, овај пут празних торби али дочекано са Божјим благословом. Ријеч је о избјеглицама који су овдје пристигли из Стоца, Чапљине, Мостара и Дубровника. Њих шест хиљада смјештено је у напуштеним кућама, бараками и код рођака тако да ће предстојећу зиму безбједно бар када је ријеч о хладноћи моћи издржати. Међутим...

ЗАДРЖАН БРОЈ СТАНОВНИКА

У Билећи данас живи 13.000 становника, скоро идентично као у предратном времену. Површина општинског подручја износи 633 k^2m смјештеног на надморској висини од 476 метара. И поред тога, клима је више медитеранског типа што омогућава узгој многобројних повртларских и стрних култура, на њивицама, долинама и падинама.

— Скоро никакву хуманитарну помоћ дуже времена не добијамо, а наше су залихе и могућности готово мале да је већ зазвонило алармно звонце. Нешто се више укључују наши исељеници, али због низа потешкоћа у допреми и њихова је помоћ све ријеђа — коментарише стање избјеглица и могућности општина секретар Табаковић.

Избјеглице су иначе велики терет Српске Херцеговине који би ваљало равномјерније распоредити или бар ублажити са помоћи из других богатијих подручја Републике Српске у чијим домовима свијетле сијалице захваљујући између осталог, производњи електричне енергије у хидроелектрани „Билећа". Овај се енергетски објекат налази јужно од Билеће и тренутно је најактивнији у хидроенергетском систему „ТРЕБИШЊИЦЕ", највећем произвођачу енергије на подручју српских земаља западно од Дрине

— Тренутна ситуација и политичка и економска у општини ипак, омогућава да се некако преживи — закључује **предсједник СО Милорад Вујовић.** То је народ прихватио као неминовност, али је нажалост народ оптерећен неизвјесношћу и питањем: Шта и како даље? Ми се трудимо да рад и живот функционише у оквирима могућег, али се стално мора имати на уму конфузна ситуација на ширем простору и могућност да се може десити много тога неочекиваног. Углавном Билећа је опредијељена да остане оно што је била јесте: град радишних људи, добрих домаћина — град у српској држави и простор који ће примити сваког доброкамјерног госта".

Билећа је град изникао над изворима највеће европске ријеке понорнице — Требишњице. Данас је град из којег се упућују рачвасти погледи: према планини Видуши, небу и даљинама гдје су многи Билећани нашли уточиште. Данас Билећа чува прадједовска огњишта стечена у прошла времена, његује садашњост и ствара будућност

„ХЕРЦЕГОВАЦ" СВЕ БОЉИ

Једини фудбалски клуб на подручју општине „Херцеговац" прошле је године постигао највећи успјех од свог оснивања улазак у полуфинале Купа Републике Српске. Ове године у пет пријатељских сусрета, билећки су фудбалери забиљежили четири побједе и један нерјешен резултат. У току су интензивне припреме дијела екипе неспособне за фронт, како би се предстојеће државно и куп такмичења дочекали што спремније.

извјесни се Слободан Шаровић, још поодавна насељен на Фокландским отоцима гдје се успјешно бави уловом рибе. Многи од ових вриједних људи своје су ново пребивалиште нашли и на плодним пољима Војводине, гдје

АНАТОМИЈА МИРОВНЕ МИСИЈЕ У БИВШОЈ БОСНИ И ХЕРЦЕГОВИНИ

ПРАВО ЛИЦЕ УНПРОФОР-а

• Уједињене нације су наредбодавац, а УНПРОФОР и НАТО извршиоц. Према томе, УН, које би требало да донесу мир у бившу БиХ, чине све да до тога не дође

• Право лице УНПРОФОР-а откривају три битне чињенице: до сада није испоштовао ниједан договор, уговор или споразум са РС; потпуно се сврстао на страну муслиманско-хрватске федерације; обавио је све могуће припреме за долазак већих снага НАТО на ове просторе

• Са знањем и уз заштиту УН, и поред протеста РС, испод аеродрома Сарајево муслимани су изградили тунел од Добриње до Бутмира

Драган Д. МАРЧЕТИЋ, пуковник

Послије "довођења" демократије на Хаити, САД су "успјеле да спријече" поновну окупацију Кувајта од стране Ирака. Сигурно је да Садам Хусеин није ни помишљао да понови исту грешку. Ради се о нечему сасвим другом. **Ирак је већ дуго под санкцијама међународне заједнице, а она се и сувише забавила око бивше БиХ, Кубе и Хаитија. Требало је поново скренути њену пажњу на себе, а то се најлакше постиже ако се испровоцирају Амери.** За то је довољна оклопна бригада "Хамураби", која је својевремено прва загазила у Кувајт. Чим она почне шетњу према граници са Кувајтом, Америма порасте притисак и циркус може да почне.

С друге стране, у новембру су у САД избори за Сенат, па су добродошли нови поени спољне политике и војске. Пошто су се интереси и једних (САД) и других (Ирак) поклопили, почео је, како га ја називам "амерички циркус". Пријетње Ираку, шетње Кристофера и Перија по заливском земљама, довођење авијације, морнарице и маринаца и сличне ратне предрадње. Како је све то почело, тако је и завршило. Садам Хусеин је повукао војску са "маневара" САД су за кратко вријеме потрошиле око милијарду долара својих порезника, а до рата није ни дошло. Сада је и вук сит и овце су на броју, САД су "извојевале" још једну побједу, а Садам се задовољно смјешка јер се о Ираку и санкцијама чуло на велика звона. У све то се умијешала и Русија. Послије арогантног односа САД према напорима Козирјева, ваљда ће схватити колико се мало чује на Западу.

НАРЕДБОДАВАЦ И ИЗВРШИОЦИ

Код нас, у бившој БиХ, и даље је све по старом, односно, хоћу рећи, сви осим Срба из РС се из петних жила труде да рат не стане. У том и даље поредњаче Алија и УН, односно УНПРОФОР и НАТО. **УН су наредбодавац, а УНПРОФОР и НАТО су извршиоци. Према томе, Уједињене нације, које би требало да донесу мир у бившу БиХ, чине све да до тога не дође, а то је могуће само ако тај рат не стане.** Тај рат не може стати све док то жели само РС и трајаће све док то буде тако. У свему томе УНПРОФОР има видну улогу, подржавајући и помажући свеколике српске непријатеље, па и поред тога ужива гостопримство РС. Сваког госта за три дана доста, а за овакког је и један дан пуно времена. Зашто, питаће неки, а посебно они који вјерују у миротворце са Запада. Са којим правом, рећи ће други, јер је свако недужан док му се не докаже кривица. Кад је већ тако, покушајмо да установимо колико је УНПРОФОР миротворан и зашто је РС одавно требало да му откаже гостопримство.

Према званичним документима, УНПРОФОР је војна снага УН као "миротворне" организације, која је превасходно и првенствено намијењена да блокира а потом угаси ратна **жаришта било гдје у свијету и тиме донесе мир на те просторе.** Тако би требало да буде, а да ли је тако, најбоље ће нам потврдити стање Кипра, чији је дио већ више од двадесет година под окупацијом Турске. Да не наводим остале примјере. Од свога постанка до данас УН нису успјеле да ријеше ниједан такав проблем.

Слично стање је и са бившом БиХ, у којој су УН готово од самог почетка рата. Такво стање траје захваљујући УНПРОФОР-у, а он све то чини захваљујући и томе што га трпе Срби из РС. Ти Срби то не чине из било ког другог разлога већ искључиво зато што су по природи свога бића широкогруди, гостопримљиви и наивни. Муслимани и Хрвати то нису, па су због тога од почетка овог рата до сада сасвим хладнокрвно ликвидирали око 196 и ранили око 200 припадника УНПРОФОР-а. **Све у свему, УНПРОФОР је толико искористио наш менталитет да се слободно може рећи да нам је у овоме рату нанио много већу штету него цијела М/Х федерација.** Све до једном, а то једном се, по мени, десило на Игману 6. октобра када су нам УНПРОФОР и муслиманска војска (једни су извијали, а други убијали) звјерски погубили и масак - рирали 16 бораца и четри болничарке, а потом ранили још три борца.

ЧИЊЕНИЦЕ ОПТУЖУЈУ

Прије свега треба схватити да је УНПРОФОР у ствари НАТО, односно да су те "мировне снаге" УН у бившој БиХ, у ствари, дио копнене војске овог западног војно - политичког савеза. Поред злоупотребе нашег словенског менталитета, УНПРОФОР је извршио толико антисрпских радњи на овим просторима, злоупотријебивши и жељу РС за миром. Не може се рећи да УНПРОФОР све то чини из незнања

јер је још по доласку на ове просторе предузео низ мјера да се заштити када се деси оно до једном. Ради тога је све своје команде и већи дио снага размјестио на територијама под контролом муслимана и Хрвата, односно оних за које ради. **У складу са тим, команда УНПРОФОР-а за бившу СФРЈ се налази у Загребу, а за бившу БиХ у муслиманском дијелу Сарајева.**

Право лице УНПРОФОР-а откривају три битне чињенице. Прва је да до сада није испоштовао ниједан договор, уговор или споразум са РС. Друга је да се УНПРОФОР потпуно сврстао на страну М/Х федерације, а посебно Алијине џамахирије. Трећа је да је УНПРОФОР за вријеме овог рата обавио све могуће припреме за евентуални долазак већих снага НАТО на ове просторе.

Овакве чињенице у потпуности верификују понашање УНПРОФОР-а у овом рату, од којих ћемо због ограниченог простора изнијети само најкарактеристичнија.

РС је као гест добре воље и из хуманих разлога дозволила УНПРОФОР-у (у даљем тексту УН) преко њене територије доставу хуманитарне помоћи М/Х федерацији копненим путем. Такав случај није позат у историји ратоводства и најбоље потврђује српску широкогрудост. УН су то стање искористиле првенствено да дооружају такозвану армију БиХ, а посебно у муслиманским енклавама Бихаћ, Горажде, Сребреница и Жепа. Од тога нису презали ни у Сарајеву, те смо својевремено на ТВ гледали запљену дијела те "хуманитарне помоћи" на Илици.

ЗЛОУПОТРЕБА АЕРОДРОМА

У мају 1992. године, опет из истих разлога, РС је УН предала на коришћење, нормално у хуманитарне сврхе, аеродром у Сарајеву. Овај аеродром је одмах постао својеврстан центар антисрпског дјеловања УН (довоз и шверц оружја за муслиманску војску, снадијевање свим осталим потребама, превоз муслиманских политичара и командног кадра њихове војске по џамахирији, иностранству и ради извијања положаја Војске РС, превођење муџахедина и цивила преко аеродромске писте до Игмана или преко њега у Сарајево истим путем и сл.).

Са знањем и уз заштиту УН, и поред протеста РС, испод аеродрома Сарајево муслимани су изградили подземни тунел од Добриње до Бутмира и даље до Игмана, којим обављају транспорт људства, ратних потреба и остале робе у оба правца. Тим тунелом је из Сарајева изашла 101. моторизована бригада такозване армије БиХ, која је на Нишићкој висоравни десеткована од војске РС.

Слично, односно потпуно идентично стање је и са **аеродромом Тузла**, који УН користе за све, а најмање за хуманитарне сврхе. Иако је са РС постигнут споразум, УН никада нису демилитаризвоале муслиманске енклаве Горажде, Сребреницу и Жепу. Због тога и због овакве помоћи УН ове муслиманске енклаве се и дан-данас користе за одмор Алијиних муџахедина и као полазне основе за напад на РС. Да би помогле Алијиној џамахирији и тиме нанијеле што већу штету Војсци РС, УН су око Сарајева, Горажда, Бихаћа, Сребренице и Жепе, у пречнику од 20 км, прогласиле такозване заштићене зоне или зоне искључења. Таква искључења важе само за Србе, а не и за муслимане, а једна од намјена им је и изналажење "разлога" за бомбардовање српских положаја због наводних прекршаја.

УЛОГА НАТО-АВИЈАЦИЈЕ

Пошто је ослободила српске планине Игман и Бјелашницу, Војска РС је уцјеном међународне заједнице (преговори у Женеви) била приморана да их преда УН. УН су их убрзо вратиле муслиманској војсци, а она је искористила такву шансу да би убила и масакрирала 20 припадника Војске РС и троје ранила.

У току патролирања по РС, при праћењу хуманитарних конвоја и на све остале расположиве начине, УН су обавиле детаљно извијање територија РС (осим Босанске крајине), а посебно зона одговорности Сарајевско-романијског и Дринског корпуса. Тиме и постављањем сензора и авио-локатора обезбијеђен је успјех операције "падобран", коју је извео НАТО са својом транспортном авијацијом, при чему је већи дио те "хуманитарне помоћи" представљало оружје и муниција за Горажде, Сребреницу и Жепу.

Свему томе треба додати и чињеницу да је НАТО извиђачка и борбена авијација током цијелог рата у бившој БиХ интензивно вршила детаљно аерофото-снимање територије РС и положаје њене војске. Сви ти драгоцјени обавјештајни подаци редовно су достављани командама муслиманске војске и ХВО. Дио њих је недавно заплијенила Војска РС у једном од конвоја УН.

По зони српске одбране на Озрену и у рејону Бихаћа снаге УН су више пута отварале ватру и из тенковских топова ради подршке такозваној армији БиХ у њеним јаловим офанзивама.

И за најмањи повод НАТО је бомбардовао положаје Војске РС и цивилно становништво (Горажде, Сарајево, Рајловац). Чак ни муслимански злочин на Игману 6. октобра за УН није био довољан разлог да такве мјере примјене према муслиманима.

Вјероватно се никада неће установити број муслимана и Хрвата које су УН уз наплату у девизама транспортовале сопственим ваздухопловима у иностранство.

ОСТВАРЕНА ПРЕДВИЂАЊА

У односу на све наведено и штету која је за РС из тога проистекла, праве су ситнице уплетеност припадника УН у шверц погонским горивом, пакетима хуманитарне помоћи, пићем, цигаретама и сл.

Са структурама УН сам "ратовао" у Западној Славонији и готово годину дана, док сам службовао у команди Сарајевско-романијског корпуса, у Лукавици. Одлично их познајем и отворено кажем да, гдје год се они појаве, не треба очекивати ништа добро. **С друге стране, све оно што сам аргументовано изнио, апсолутно потврђује својевремене мудре и правилне одлуке команданта 1. крајишког корпуса (генерал Талић) и предсједника СО Бања Лука (господин Радић), који су одбили да приме ове снаге УН.**

Ако оправдано нису пожељни на овим просторима, не треба да буди ни на осталим у РС. Дубоко сам убијеђен да ће вријеме у потпуности потврдити моје ставове, за шта ће већ прва прилика бити ултиматум РС УН да до 20. октобра демилитаризују Игман и Бјелашницу. Они то нити желе нити могу да ураде јер су дубоко се упетљали у разноразне аранжмане са Алијином политиком и војском. А ако и буду рекли да су то обавили, не треба им вјеровати.

Кућа се најбоље и најбрже руши изнутра, а УН нам управо то раде. Све има своју цијену, па и наш словенски менталитет. Управо зато кад год размишљам о свему томе, запитам се шта још УН као, у ствари, непозвани гост (а непозваном госту је мјесто иза врата) треба да нам уради па да се освијестимо и схватимо с ким имамо посла и чиме се они баве. А када се то деси, а десило се на Игману 6. октобра и десиће се и 20. јер неће одржати ријеч, нека остану иза врата јер им је тамо одавно и било мјесто.

(Аутор је магистар војних наука)

ПЕТИЦИЈА АУСТРИЈСКИХ ИНТЕЛЕКТУАЛАЦА МИНИСТАРСТВУ ПРАВОСУЂА

ЛАКРДИЈА ОД СУЂЕЊА

● Полиција је пожурила да ухапси Цвјетковића, државно тужилаштво да од свега направи шоу за европску јавност, не би ли се Аустрија прославила као прва земља Западне Европе која суди злочинима у бившој Југославији ● Цвјетковић је оптужен за „геноцид", а званично се окривљује за смрт само једне особе, на основу „исказа" рекла-казала

БЕЧ, 21. октобра - „Нисам га ја видио, али сви знају да је Цвјетковић урадио то за шта је оптужен", изјавио је у четвртак у Салцбургу један од свједока оптужбе на процесу против 26-годишњег Душка Цвјетковића, Србина из Босне оптуженог за „убиство, геноцид и подметање пожара".

Ни од других свједока оптужбе није било веће вајде. Један од њих је имао „необорив" доказ о Цвјетковићевој кривици: „Тамо где су сви палили, мора да је и он био"(!).

Овакви искази свједока су наљутили судију Екехарда Цизела, а и адвоката одбране Гинтера Станоника. Судија је наложио да се процес прекине и настави 5. децембра, оставивши тако тужиоцу времена да потражи мало озбиљније свједоке.

Цвјетковићев адвокат, Гинтер Станоник, запријетио је да ће „крунског" свједока оптужбе, 50-годишњег Ремза Хусановића, тужити због лажног исказа и клевета и тражити надокнаду судских трошкова.

Хусановић, који већ 24 године живи у Аустрији, је човјек који је Цвјетковића препознао у Салцбургу и пријавио га полицији као „ратног злочинца". Јуче је, у свом исказу, толико протвурјечио самом себи да је то изазвало смијех у сали.

Полиција је пожурила да ухапси Цвјетковића а државно тужилаштво да од свега направи „шоу" за европску јавност не би ли се Аустрија прославила као прва земља Западне Европе која суди злочинима у бившој Југославији.

Цвјетковић је оптужен за „геноцид", а званично се окривљује за смрт само једне особе. Све се догодило, тврди тужилац Хуберт Марингеле, 14. јула 1992. у селу Кућице, 140 километара сјеверозападно од Сарајева.

Цвјетковић је на суду рекао да процес, који се води против њега, има јаку политичку позадину и да нема много везе са чињеницама. Свесе у ствари, догодило обрнуто: муслимани су заузели Кућице и хтјели да униште све Србе, каже Цвјетковић, који се управо због тога прије двије године обрео у Аустрији као избјеглица.

Обтужба против Цвјетковића стоји на тако климавим ногама да се многи неутрални посматрачи у Бечу питају: Шта је то Аустријанцима требало?

То исто питање постављају и тринаест аустријских интелектуалаца који су упутили петицију Министарству правосуђа и Суду у Салцбургу да се процес против Цвјетковића обустави.

У петицији се критикује аустријска држава што се „огласила надлежном да суди човјеку који доказано није направио никакво кривично дело".

„Цвјетковић је жртва политичког процеса против српског народа. 300.000 Срба у Аустрији је овим процесом обесправљено", каже се у петицији аустријских интелектуалаца, у којој се још додаје да је процес против Цвјетковића „и процес против аустријске демократије".

И аустријски медији на чију „индоктринацију" против Срба је јуче адвокат Станоник упозорио поротнике, као да су схватили да је громко најављивани процес „ратним злочинцу" у ствари, лакрдија.

Готово сви листови, као и државна телевизија, истичу противрјечност изјава свједока оптужбе и разочарано констатују како, у ствари, против Цвјетковића и нема правих доказа.

На наставку суђења 5. децембра, једини могући исход је, дакле, проглашење оптуженог невиним и његово ослобађање из истражног затвора у којем сједи од 19. маја ове године.

Свака друга одлука пороте би значила бруку за аустријско правосуђе које се и самим подизањем овако немуште оптужбе већ довољно избламирало.

Светислав МАКСИМОВИЋ

ПРОФЕСОР МЕЂУНАРОДНОГ ПРАВА ДР ГАВРО ПЕРАЗИЋ ПОВОДОМ СУЂЕЊА У САЛЦБУРГУ

ПОЛИТИЧКИ ПРОЦЕС СРБИМА

„Нико није против тога да ратни злочинци одговарају пред судом. Уосталом, познати Хашки правилник о законима и обичајима рата из 1907. године а посебно Женевска конвенција из 1949. године о хуманитарном праву прописују и налаже државама потписницима да казне овакве злочинце", каже др Гавро Перазић, професор међународног права.

„Али у конкретним случајевима ми се већ на почетку сусрећемо са једном појавом која не може бити својствена цивилизованом правосуђу, а то је, наиме, „хватање" осумњичених по улицама градова страних држава, и то на основу случајних, приватних пријава њихових комшија или непровјерених доказа, који могу бити предочени суду на основу најразличитијих побуда", каже он.

Перазић напомиње да је и сам Статут овог суда несрећно срочен, јер се у члану 18. овлашћује тужиоца да покрене истрагу и на основу информација добијених из „било ког извора" а не само из званичних државних органа или међународних институција.

„А таква пракса у страној држави, где се налази измешана популација од припадника свих страна у сукобу крије многе опасности, и озбиљно указује на оправданост наших резерви и непристраност, вјеродостојност оптужујућих доказа и уопште легалитет цијелог поступка пред једним оваквим „ad hoc" и рекли би наменским судом", каже Перазић.

„Услед тога, иначе опширно срочен статут овог суда, који покушава да копира овештани кривично-правни поступак кога познаје цивилизовано правосуђе, губи у значају ако се већ почетак прогона осумњиченог лица заснива на таквим иницијалним доставама", тврди Перазић.

МНОГИ РАДНИ КОЛЕКТИВИ ПРОПАДАЈУ. БАЊОЛУЧКА ВИТАМИНКА, ИПАК, ОПСТАЈЕ

ПУЖ И МАСЛИНА ПРВИ НА ТОП - ЛИСТИ!

● У бањолучкој Витаминки данас се дневно у просјеку преради између 15 и 17 тона сировине ● Оријентација на потпуно нови производни програм: пужеви и маслине хит на тржиштима Републике Српске и Југославије ● Готово тромјесечни зимски одмор за све запослене, али богата јесен је, ипак, напунила фабричке магацине.

Готово три пуне године рата су за нама. Три године одрицања и стагнације у свим сферама друштвеног дјеловања. Привреда је, ипак, прича за себе. Редукована на најмању могућу мјеру тек је пуко преживљавала. О некој озбиљнијој производњи није могло бити ни ријечи. Најважније је било преживјети.

У Бањој Луци, слободно се може рећи, преживјели су: Бањалучка пивара, Фруктона, Витаминка... И мало ко други.

- Данас смо више него задовољни нивоом производње, који тренутно постижемо - прича Горан Поповић, директор Витаминке. Но морам и истаћи да ако се ситуација са ембаргом настави да ће то оставити трајне последице на наше производне капацитете. У једном моменту након увођења ембарга према Републици Српској имали смо застој у производњи, али је она, након тога, поново динамизирана, и у овом моменту количински се креће између 15 и 17 тона прерађевина дневно. То је за наше прилике и укупне потенцијале много, а за потребе Републике Српске потпуно довољно, поготово имајући на уму да радимо без знатног броја радника, који су на ратиштима.

У овом моменту у Витаминци се обавља производња - конзервирање маслина и смрзнутих каша, које служе као основа за производњу сокова. За некопико дана почиње и производња киселог купуса. Подразумијева се да се редовно обавља и пуњење сокова и вина, те жестоких алкохолних пића и све то у зависности од расположивих репроматеријала, а поготово могућности продаје на тржишту.

И док се ова фирма у посљедње вријеме окреће потпуно новим производима програмима она(старим(досада најпознатији - ајвар готово да нестаје са Витаминкиних листа производа.

Ајвар је „мртав", живио сок!

- Годинама је у јавности присутно вежвање Витаминке за ајвар - наставља Поповић. - Међутим, ми упорно покушавамо да докажемо да је ајвар за нас у ствари један производ прошлости, производ који је раније могао да донесе доходак и то у вријеме социјализма, онда када је држава имала више мотива за извоз таквих производа. Она је тада давала и стимулације, било у облику компензација или стимулативних кредита. Данас тога, нажалост, нема и ми смо се морали окренути потпуно новим производима и производној политици.

Све до прије неколико година држави је, наиме, било важно да од пољопривреде робија девизни прилив. У то вријеме све сировине добијане су углавном из Македоније, дијела Југославије и система. Све се тада куповало за динаре, ајвар се продавао за девизе, а данас је сасвим другачије. У ствари, ситуација је потпуно обрнута и због немогућности комуникација, скупог транспорта куповине сировина за девизе а продаје веома скупог крајњег производа за динаре, ајвар је испао са свих „топ-листа" Витаминке.

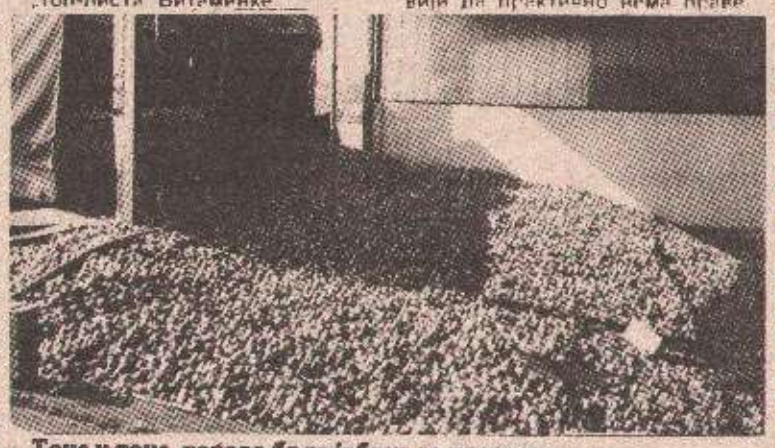

Тоне и тоне, готово брда јабука за прераду

— У међувремену ми смо у фабрици добили пуњионицу тетра - брик паковања сокова, као и флаширницу, тако да смо били у могућности да извршимо преорјентацију производње, - наставља Поповић. - Данас су, према томе, за нас много важнији кечап, брик - сокови, газирана пића, алкохол, маслине, вино... него што је то некада био стари, добри Витаминкин ајвар. Он је једноставно под притиском тржишних закона и калкулација отишао у заборав и вјероватно ће се једног дана поново производити, када држави буде стало да има један такав производ од ког ће остваривати девизни прилив.

Најновији производни захват Витаминке везан је за маслине. До сада је, наиме припремљено онолико маслина колико је довољно за прераду око 250 тона готовог производа. То је за овај колектив посебно значајно поготово ако се зна да је на подручју Републике Српске понуда ограничена а у Југославији да практично нема праве конкуренције осим нешто мало црногорских прерађивача. Стога овдје очекују да би евентуалним скидањем ембарга у овом послу могли веома добро да продају.

- Маслине из наших погона стигле су са подручја Бенковца, гдје смо ми заједно са земљорадничким задругама вршили значајна улагања у заштиту маслинике - говори Горан Поповић. - То је, иначе, веома осјетљива технологија и обавезни смо да вршимо и иновације и улагања у ову производњу.

ПУЖЕВИ ПРОИЗВОДНИ ХИТ

За разлику од свих досадашњих година Витаминка се у посљедње двије сезоне окренула и преради пужева. Тако се овог прољећа на бази извоза пужева дошло до знатних количина фолија за брик - паковања, које обезбјеђују фирму за дужи период. Но, са српијанским ембаргом сав тај материјал остао је блокиран у Србији и велико је питање када и како ће моћи да се транспортује за Бању Луку.

- По угледу на начин рада у Европи и ми смо планирали да до отприлике половине децембра завршимо све што смо у производњи планирали, па да онда до почетка марта сви заједно идемо на зимски одмор - закључује Поповић. - До половине децембра морали бисмо стога, да прерадимо довољне количине сировина, које би биле тржишно интересантне и да тако и буквално преживимо зиму. То се уједно потпуно уклапа у несташице мазута, које ће сигурно бити још присутније, а користећи одморе, трошкове гријања, одржавања фабрике и превоза радника, смањили бисмо на најмању могућу мјеру.

Витаминка заиста тешко поспује, поготово од увођења српијанског ембарга, али је највјетније да је успјела да се сачува и да заиста спремна дочекује боља времена. Колектив је и у овако тешка времена успио значајно да уложи у реконструкцију погона. Тако је потпуно санирана хладњача, вриједна много више од милион ДМ а обновљени су и готово сви остали погони. Са бољим данима, престанком рата и отварањем тржишта овдје би могли да се врло брзо и лако постигну стари добро познати капацитети.

Момо ЈОКСИМОВИЋ

ЗАПИС СА ПРВЕ ЛИНИЈЕ ФРОНТА

ПЕТ КОВАЧЕВИЋА

• Положаји бораца испред Србобрана на потезу Копчић, Урија, Прибраћа нису се помјерали од прољетних дана 1992. године

• У Војсци Републике Српске је и пет Ковачевића: отац Драго, синови Ранко, Крстан, Срђан и Славко, а налазе се на разним ратиштима

• Одбранили смо наша, прадједовска огњишта гробове наших предака, сада је основно да сачувамо ове просторе - размишља Јово Вуковљак

Недељко РУДИЋ

Јужна граница Републике Српске. А ту, надомак града Србобрана, прва линија фронта. С прољећа Алијини генерали сконцентрисаше велике снаге, на правцу Купрешка висораван - плато Влашића. Формира се 7. корпус Алијине војске са сједиштем у Травнику.

Велика непријатељска офанзива са снагама из 7. корпуса имала је за задатак овладавање стратешким просторима од Купреса до Влашића, укључујући и значајан планински превој Комар.

Овдје испред Србобрана линија одбране, Копчић, Урија, Прибраћа. Положаји бораца који се нису помјерили од оних прољетних дана '92. Јединица команданта капетана Иле Куновца. Сунце припекло. Широким макадамским путем стижемо на Уријe, узвишење надомак предграђа Србобрана.

Борци у рововима, земуницама. У пратњи смо капетана Ристе Милишића. Крај једне земунице борци, Рајко Матић, Максо Пољевић, Ненад Слободан, Горан Гњатић, Ранко Видовић, Невен Матић. Мало даље у рововима још једна група бораца, Љубомир и Његов Загорац, Милорад Вучковић, Радослав Загорац, Недо-Шешо Загорац, Небојша Сукара, Драго-Шанер Загорца. Разговарамо с борцима. Млади су то људи, али свјесни тренутка, времена у коме се води борба за слободу.

- Овдје у овим питомим брдима, родио сам се, одрастао, живио, прича Рајко Матић, борац средњих година. - Чувамо своја села, српску земљу. Више од двије године успјешно смо одолијевали непријатељу, тако ће бити и убудуће.

НЕПРИЈАТЕЉ НАДОМАК ПОЛОЖАЈА

Српска линија одбране на овом дијелу ратишта је чврста и сигурна. Не значи то да непријатељ није покушавао да угрози те линије. Напротив. Велика непријатељска офанзива, пјешадијски напади уз пуну подршку артиљерије нису донијели успјеха Алијиним бојовницима.

На бранику српске земље

Сви покушаји су осујећени.

Брицо, кажу надимак му је то, а кад га сретосмо млад борац, веселе нарави, рекоше примјеран друг. А иза надимка - Радослав Загорац.

- Непријатељ је ту недалеко, којих стотињак метара од нас. Наши положаји су сигурни. Тако ће и остати. Поручујем Алијиним бојовницима да не покушавају нападати, јер може линија фронта бити и тамо код Макљана, вели кратко Радослав.

Непосредно испред положаја бораца је Прусац, једно од значајнијих непријатељских упоришта. Пажњи бораца не могу промакнути повремени покрети и прегруписавања непријатељских снага. Највјероватније, у вези је то са најављеном непријатељском офанзивом.

Недо-Шешо Загорац, од почетка рата живио је и радио у Београду. А кад бојовници нападоше његово село, српски народ, сврста се и он у редове Војске Републике Српске.

- Ту, иза нас су наше породице, мајке, сестре, српска нејач. Могу они да буду безбрижни и спокојни. Док смо ми овдје, они могу мирно да бораве, живе и раде, поручи Шешо, а његово мишљење дијеле и борци Драго Ковљен, Ранко Ковачевић, Илија Савић, Ранко Загорац, Предраг Зекановић, Стаменко Ковљен, Јован Пољевић, Ново Голубовић, Здравко Гњатић, Ново Бороја.

Обилазећи линију фронта доле према Прибраћи, придружи нам се и Небојша Сукара. Вели Небојша:

- Завео је Алија муслимански народ, зар не види да га води у пропаст, улудо гину ти њихови борци. Сваки дан их је све мање. Слушамо, јавља њихов радио, жене у Травнику протестују јер се не зна гдје су им мужеви, синови, не знају оне јесу ли живи. Као да хоће Алија да истријеби свој народ са ових простора.

ЊИХ ПЕТ

На првој линији одбране сретосмо и командира Рану, како борци једноставно зову свог командира п. поручника Радослава Џолића.

- Цијело вријеме рата линија је непромијењена. Борци су свјесни историјског тренутка, времена у којем се води борба за српски народ, за просторе на којима он живи одвајкада. Ту су наше породице, наша села.

Наши борци су дио нашег народа, све је то гранитни бедем одбране о који ће се разбити свака непријатељска офанзива па и ова којом муслимани пријете. Не може се, како рече Драго Ковљен, борац ове јединице, помирити да сад по старе дане напусти огњиште својих предака.

- Морамо побиједити непријатеља, морамо остати ту зарад погинулих бораца, зарад њихових гробова. Морамо обезбиједити младим генерацијама мир и слободу, морамо сачувати родну груду.

У Војсци Републике Српске је и пет Ковачевића, отац Драго, синови Ранко, Крстан, Срђан и Славко. Ранко и Крстан овдје у овој јединици, отац Драго на платоу Кошћана, а браћа Срђан и Славко на Бихаћком ратишту.

- Као и многи Срби, и ја са својом породицом маја'92. морао сам напустити Бугојно. Избјегли смо на Купрешку висораван, поче својуисповијест Ранко, и настави: - Било је јадно, шта да вам кажем. Родом сам из Србобрана и, ево, ту сам у овој јединици.

А браћа?

- Са браћом се ријетко виђам, прође и по годину дана да се не сретнемо, али, ето, ако Бог да срешћемо се. Мајка би била сретна.

АЛИЈА ПРИЈЕТИ

Боравећи међу борцима ове јединице прошли смо дуж цијеле линије фронта. Ровови, земунице, уређени и учвршћени, и сугурна су заштита од дејства непријатељске артиљерије. Потврди нам то и Ново Бороја и још рече како је чуо да Алија пријети да ће овај рат трајати десет година, нека, нек само планира, вели Ново.

- У пламену рата створена је и стасала Република Српска, одбранили смо наша, прадједовска огњишта, гробове наших предака. Сад нам је основно да сачувао ове просторе. Тако размишља Јово Вуковљак и на крају рече: - Ми морамо и ми ћемо сачувати нашу Републику, колико год свјетски моћници били против српског народа.

Већ се сунце приклонуло западу. Борци у рововима, осматрају просторе испред себе. Стари град Прусац губи се у предвечерњој измаглици. Повремено непријатељ се огласи из пјешадијског оружја, на што су борци, како рекоше, већ, навикли.

И тако борци јединице команданта Иле Куновца, ево, већ трећу годину бију крваве битке за слободу свога народа. Воде борбе против Алијиних бојовника који осионо покушавају да угрозе линије српске одбране.

Боравили смо међу борцима, видјели с колико дисциплине извршавају борбене задатке, чули који су то њихови мотиви за борбу, сазнали да су циљеви борбе коју воде у интересу цијелог српског народа. Одлазимо с линије фронта увјерени да ће ови храбри српски борци и убудуће као и до сада бити сигуран чувар слободе српског народа.

ПОРУКА ДР ДРАГАНА КАЛИНИЋА, МИНИСТРУ ЗДРАВЉА СРЈ

БЛОКАДА ЗАУСТАВИЛА ХУМАНОСТ

• Сматрамо да би било хумано и да не би повриједило суштину закључка о прекиду политичке и економске сарадње ако би се дозволила успостава платног промета за потребе набавке лијекова, санитетског материјала, лијечење наших пацијената у СРЈ, исплату пензија и слично - каже се, осим осталог, у писму министра Калинића

САРАЈЕВО, 21. октобра (СРНА) - Министар здравља, рада и социјалне заштите у Влади Републике Српске **др Драган Калинић,** упутио је данас писмо југословенском колеги **Мирославу Иванишевићу** у коме указује на неке хитне проблеме у области медицине о којима би требало обавијестити предсједника Владе СР Југославије **Радоја Контића.**

У писму се наглашава да је набавка лијекова и санитетског материјала за потребе РС готово онемогућена због прекида платног промета, те да је хуманитарна помоћ која стиже из СР Југославије недовољна за потребе све већег броја рањених и обољелих лица у РС.

"Сматрамо да би било хумано и да не би повриједило суштину закључка о прекиду политичке и економске сарадње наших земаља ако би се дозволила успостава платног промета преко посебног рачуна само за потребе набавке лијекова и санитетског материјала, лијечење наших пацијената у СР Југославији, исплату пензија и слично", каже се у писму.

Др Калинић даље наглашава да је РС од влада СР Југославије, Србије и Црне Горе затражила дозволу за набавку извјесних количина течних горива за болнице, домове здравља, социјалне и школске установе, али да одговор није добила.

"Ако не постоји могућност да било шта добијемо по овој основи, молимо Вас да код надлежних органа интервенишете како би се у РС дозволио коначно улазак конвоју са 500 тона мазута, уплаћеном у Мирковцима, у Републици Српској Крајини. То гориво потребно је за грејање болничких соба и несметан рад највеће медицинске установе у РС - Клиничко-болничког центра у Бањалуци, наводи Калинић.

У писму се даље тврди да је спријечено да се у СР Југославији преко граничних прелаза унесу празне боце за медицинске гасове које се пуне и уредно плаћају у предузећу "Техногас" у Новом Београду.

"То је акутан проблем и ми смо принуђени да заобилазним путем износимо и враћамо боце са медицинским гасовима", упозорава др Калинић.

Према тврдњама министра здравља РС, проблем је и забрана уласка медицинске опреме у СР Југославију која се тамо, до ове блокаде, редовно сервисирала.

Др Калинић наглашава да се чак Југословенским сервисерима, који би у РС жељели да обаве поправку опреме, не дозвољава пренос потребног прибора.

"Многи пацијенти из РС, које су надлежне комисије упутиле на лијечење у СР Југославију, враћају се са границе уколико немају писмену сагласност о пријему од одговарајуће медицинске установе", каже се у писму и додаје да ту сагласност, због прекида телекомуникационих веза, није могуће на вријеме прибавити.

"Поштовани колега, молим Вас да заложите свој ауторитет и покушате својим претпостављеним предочити ове проблеме. Не постоји никакво оправдање, изузев уколико неко нема намјеру да нас као људе и хуманисте сломи и на овом плану, да нам се ово ради", каже се на крају писма др Калинића.

ПОСЛИЈЕ ТРАГЕДИЈЕ НА БАЛТИКУ

ВЈЕЧНИ МИР НА МОРСКОМ ДНУ?

СТОКХОЛМ, 21. октобра - Три недјеље послије потонућа естонско-шведског ферибота "Естонија" у финским водама Балтика, нема сагласности о томе да ли уопште и како треба вадити жртве трагедије са морског дна којих, како се претпоставља, има најмање 800.

"Естонија" је потонула под још неразјашњеним околностима у ноћи 28. септембра на путу између Талина у Естонији и Стокхолма, носећи у својој утроби преко хиљаду путника и чланова посаде.

ЗАХТЈЕВИ РОЂАКА

У тродневном трагању које је услиједило, по лошим временским условима, немирном и хладном мору, спасиоци су из Балтика извукли око 150 преживјелих, 94 беживотна тијела, а у олупини на морском дну остало је, како се претпоставља, најмање 800 особа.

У Стокхолму сада, како преноси АП, влада недоумица на који начин извадити жртве са морског дна, при чему се истиче да су Естонија и Финска, земље такође заинтересоване за ову операцију, иницијативу потпуно препустиле Шведској, земљи чијих је грађана највише међу пострадалима.

Акцију захтијевају и рођаци жртава, што, како јавља америчка агенција, задаје велике главобоље влади премијера Ингвара Карлсона. Ријеч је, наравно, о новцу, јер се рачуна да оваква операција не може коштати мање од милијарде шведских круна (око 140 милиона долара), али и недостатку стручних кадрова.

У питању су патолози, стручњаци за судску медицину, каквих у Шведској има свега петнаестак, као и недовољни капацитети у мртвачницама за истовремени смјештај толиког броја безживотних тијела на којима треба обавити мучан процес идентификације. Поготово јер још није познато колико ће времена тијела жртава лежати на морском дну, односно у каквом ће стању бити кад буду извађена.

У јавну дебату која се, уз честе изјаве свједока трагедије и рођака жртава, води на шведској телевизији и у штампи, умијешала се и црква, са вјечитом дилемом да ли пострадале треба препустити вјечном миру на морском дну, или задовољити захтјеве рођака који траже да се лично увјере да њихови најближи више нису у животу.

Јавну изјаву дао је и предсједник Естоније Ленарт Мери, који сматра да, сходно традицији поморских народа попут шведског, финског и естонског, мртве треба оставити у њиховој челичној гробници на дну Балтика.

ОДЛУКА НА ПРОЉЕЋЕ

Шведски министар транспорта Инес Усман изјавила је новинарима да ће коначна одлука, без обзира на то да ли ће жртве бити извађене са дна или не, изазвати "снажне емоције". Она је, међутим, најавила да ће екипе шведских ронилаца већ наредних дана кренути на мјесто трагедије да још једном испитају могућности за вађење жртава из трупла "Естоније".

"Шта ће се, међутим, десити уколико ронioци не буду у могућности да продру у све просторије "Естоније" и извуку све жртве, пита се Олоф Форсеберг, шеф Специјалне комисије шведске владе за испитивање узрока бродолома, "каква ће у том случају бити реакција оних чији су најмилији остали на дну мора".

Кад се све ово узме у обзир, закључује АП, постоје мали изгледи да шведска влада донесе одлуку прије краја ове године, а евентуалну акцију вађења жртава са дна мора започне прије идућег прољећа.

НАТО ВЈЕЖБА У ДАНСКОЈ

"КИНЕСКО ОКО" ЗА БОСНУ

КОПЕНХАГЕН, 21. октобра (Танјуг) - Снаге НАТО-а за брза дејства обавиће посљедње припреме на предстојећим маневрима у Данској, пред своје евентуалне операције у бившој Босни, јавља дански лист "Јиландс постен".

По овом листу, тренутно се у круговима НАТО-а разматра употреба ових снага, у случају да УН затраже помоћ НАТО у сукобу у бившој Југославији.

Снаге за брза дејства ће бити потпуно спремне почетком наредне године, тврди дански лист.

"Од 22. октобра до 2. новембра новоформирана јединица НАТО-а учествује на вјежби, која се зове "Кинеско око", а то је први случај да нека јединица учествује на вјежбама ван Њемачке. Вјежба ће се одржати на различитим мјестима у Данској. Снаге за брза дејства чине: прва британска противоклопна дивизија, трећа италијанска механизована дивизија, седма њемачка противоклопна дивизија и нова формација НАТО-Мултинационална централна дивизија", пише "Јиландс постен".

ОУН

НОВИ У САВЈЕТУ БЕЗБЈЕДНОСТИ

ЊУЈОРК, 21. октобра (Танјуг) - Генерална скупштина УН изабрала је тајним гласањем пет нових несталних чланова Савјета безбједности са двогодишњим мандатом.

Нови чланови Савјета биће од 1. јануара Индонезија, Хондурас, Боцвана, Њемачка и Италија.

Ове земље замијениће Пакистан, Бразил, Џибути, Нови Зеланд и Шпанију, којима истиче двогодишњи мандат у 15-чланом Савјету.

Приликом гласања у Генералној скупштини најбоље је прошао Хондурас, који је добио 170 гласова, слиједе Боцвана са 168, Италија са 167 и Њемачка и Индонезија са по 164 гласа.

ХРВАТСКЕ ПОВОГОВОРНЕ МУКЕ

НИШТЕТНИ ЗРАКОМЛАТ

• Поред војних израза од којих су многи коришћени у Павелићевој НДХ, у хрватски језик улазе нове ријечи, које често не разумије просјечан Хрват

ЗАГРЕБ, 21. октобра - Хрватски језик се свакодневно "обогаћује" протјеривањем туђица и враћањем "својим коријенима". Неопходно је одстранити и оно што се сматра србизмом, што је, уосталом, у складу са политиком притисака и приморавања преосталих Срба у "слободном дијелу Хреатске" да напусте своје домове.

Посљедњи примјер увођења новог израза потекао је из Сабора, гдје је потпредсједник Владимир Шекс упутио ријеч "ништетан". Тај израз је ушао и у званични документ парламента, у коме се протестује због одлуке словеначког парламента да се четири насеља у Истри, за које Хрвати тврде да су њихова, припоје Словенији. Већина листова је ипак превела саборски израз и објаснила читаоцима да је "словенački документ за Хрватску ништаван".

РЕБАЛАНС ПРОРАЧУНА

Буџет већ поодавно није буџет,већ "прорачун". Међутим, премијеру Никици Валентићу никако не полази за руком да "упораби" (употријеби) тај израз, што му, наравно, замерају "прави" Хрвати.

У жељи да се избаце ријечи које имају стране коријене, увођени су нови - стари изрази од којих су многи коришћени у Павелићевој НДХ , посебно у војсци. Сада су поново на дјелу сатници, бојници, бригадири, часници, дочасници , као и бојне, по правилу домобранске.

"Развојачено земље" је демилитаризовано подручје, "причува"-резерва, "повјеренство" -комисија, "гледе"- у односу на, "учинковито" је ефикасно. Да се и не говори о зракомлату (хеликоптер), допредсједницима, доминистрима, чимбеницима (факторима), прочаелницима...

У расправу о језику, али сасвим другим поводом укључио се и новинар Горан Милић, који у недјељнику "СА" објашњава читатељству да се "раније у Хрватској исправно говорило "Шпорт" и "Штарт" умјесто англизованог "спорт" и "старт". Милић, али не само он, напомиње да је ријеч "шпорт" много ближа Хрватима, јер се тако изговара на њемачком.

Многи листови, међутим, и даље пишу спорт, док државна телевизија такву "грешку" не смије направити. Грешке су могуће у спортским преносима, посебно у фудбалу, јер је офсајд сада "залеђе". Када се репортерима омакне стари израз, усплахирено се исправљају, јер није пријатно објашњавати шефовима зашто се не употребљава нова хрватска ријеч.

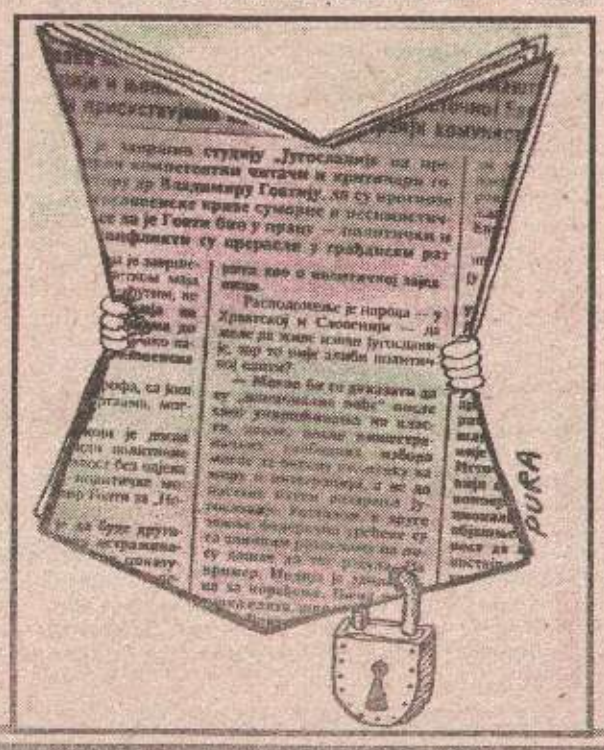

Око офсајда, односно "залеђа", није било расправа. Ријеч је потекла на телевизији која има и посебне изразе за Србе. Декретом су наметнути и спортски и политички изрази.

Но, о томе да ли је медвјед "мрк" или "сив" већ мјесецима се ломе копља. Присталице да је меда "сив" објашњавају да "у хрватском језику "мрк" значи који је мрк у лицу, који мрко гледа". Уз то, што је најзјероватније и пресудно утицало, Срби за медвједа кажу да је "мрк", а у новој независној хрватској држави треба искоријенити "србизме", као што се треба чувати да се којим случајем не каже да Хрватска припада Балкану.

Отуда и замјерке онима који пишу "ка", умјесто "једноставно хрватско "к", на примјер - к центру". Дакле, приједлог треба писати "по хрватски", без обзира на то што ријеч иза њега почиње консонантом. Оштро се замјера и онима који употребљавају ријеч "малтене", што је "чисти србизам".

"ОПАЉЕЊЕ ТЕНКА"

Једна читатељка узбуђено примјећује да није ријеч само о "србизмима" који се могу наћи у штампи и чути на телевизији, већ о "слабом или никаквом познавању хрватског књижевног језика". Као примјер наводи да је испод једне фотографије тенка писало - "опаљење тенка", што "чак није ни србизам".

Академик Влатко Павлетић подсјећа на "Декларацију о положају и називу хрватског народног језика" из 1967. године. "Тада је јасно речено да схватамо о чему се ради и да нећемо дозволити даље премошћавање Дрине". Да би све било сасвим јасно, Павлетић додаје да се у бившој СФРЈ настојало да се у језику "затру оне границе и оне разлике до којих нам је увијек било стало", а хрватски народ је "очувао своју свијест захваљујући језику".

Очигледно је, дакле, да се језиком треба што више одијелити од, како кажу, "србочетника". Стога, један од учесника у расправи о језику примјећује да би "језикословци већ требало да "појасне" пучанству да ли су хрватски и српски језик два различита језика, или нису?"

Такође би требало рашчистити да ли су Хрвати Словени или Иранци. Наиме, у књизи "Моја Хрватска", која је у неким опозиционим листовима названа "приручником за културне кретене - ма гдје били", на осам страница се говори о иранском и месопотамском "подријетлу" Хрвата, а о словенском, општеприхваћеном поријеклу, само двије странице.

Никола СТАНОЈЕВИЋ

У ЖИЖИ

НА ДВА ТЕРЕНА

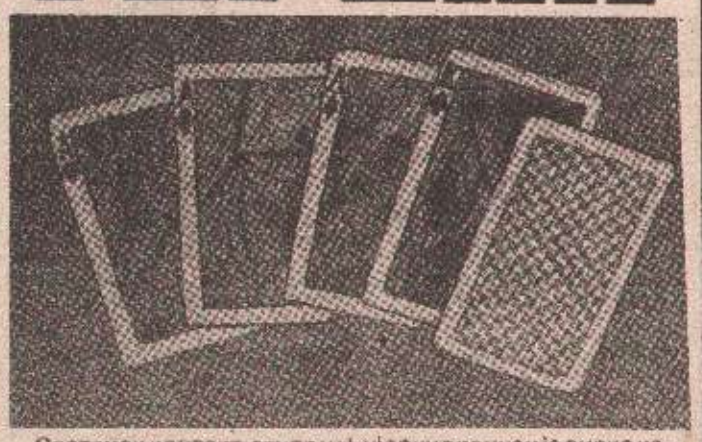

Састанак контакт-групе у њујорку окончан је онако како је и почео - у потпуној дискрецији. Све што је до сада процурило о том састанку, јесте да су вођени „отворени разговори", или иза строго затворених врата.

Судећи по посљедњим агенцијским извјештајима, као и изјавама углавном неименованих функционера америчке администрације, могло би се закључити да је састанак у њујорку протекао углавном у америчком инсистирању да се укине ембарго на испоруке оружја босанским муслиманима.

То је потврдио и амерички изасланик у контакт-групи Чарлс Томас, који је у телефонском разговору са премијером муслиманско-хрватске федерације Харисом Силајџићем рекао да је Бијела кућа одлучила да до краја овог мјесеца предложи Савјету безбједности резолуцију о укидању ембарга. Силајџић тврди да му је Томас рекао да ће Американци за шест мјесеци једнострано укинути тај ембарго ако резолуција не прође у Савјету безбједности.

Силајџић је најавио долазак петорице чланова контакт-групе у првој недјељи новембра у Сарајево. Признао је, међутим, да му Томас није открио докраја карте и прецизније га обавијестио о томе шта се стварно рјешавало на састанку у њујорку.

Пада у очи да ни у једном извјештају о том тродневном састанку нема ни ријечи о евентуалној расправи контакт-групе о односима између Републике Српске Крајине и Хрватске. Чини се да је у садашњим околностима управо то о чему се није разговарало на састанку контакт-групе значајније од онога о чему се разговарало.

Извјесно је да се, у оквиру процеса рјешавања југословенске кризе, у овом тренутку веома активно ради на два терена. Један је заузела контакт-група, која се, бар до сада, бави искључиво Босном. На другом, који подразумијева односе РС Крајине и Хрватске, ангажована је такозвана мини контакт-група, коју чине четворица амбасадора у Загребу - САД, Русије и двојица из Европске уније.

Чињеница да се „главна" контакт-група и даље задржава у својим оквирима рада - да се бави искључиво Босном, практично демантује све оне вијести и нагађања, па и прижељкивања да се рјешавање босанског сукоба тијесно веже за рјешење проблема на релацији Книн - Загреб. Поборници те тезе покушавају да на тај начин наметну СР Југославији нове услове за укидање преосталих санкција.

Што се босанског сукоба тиче, стиче се утисак, на основу неких вијести из Њујорка и Вашингтона, да контакт-група неће мијењати свој план о територијалној подјели бивше Босне и Херцеговине. Извјесно је, међутим, да ће та група ускоро морати да заокружи свој план и, како се претпоставља, то заокружење би се обавило приједлозима о уставном уређењу три босанска ентитета.

Тај посао је и најделикатнији. Руси, Французи и Британци су заговорници идеје да сва три народа, односно муслиманско-хрватска федерација и Република Српска добију исти третман. То практично значи да би Република Српска могла да ступи у конфедералне односе са СР Југославијом, као што је то право дато босанским муслиманима и Хрватима у односима са Хрватском.

Има неких наговјештаја да би се и Американци на крају ипак могли приклонити таквим уставним рјешењима.

СТЕВАН ЧОРДАШ

РУСИЈА ПОСЛИЈЕ УБИСТВА НОВИНАРА

МУКЕ ПО ГРАЧОВУ

МОСКВА, 21. октобра (Танјуг) - Доњи дом руског парламента позвао је министра одбране Павела Грачова да говори у скупштини поводом оптужби да су он лично и неки други високи руководиоци умијешани у убиство новинара „Московског комсомолца" Дмитрија Холодова.

Захтјев је у име депутатске групе „Нова регионална политика", како је данас саопштено, поднио посланик Николај Стољаров. Он је са говорнице рекао да је „а не да буде министар одбране", написао је у наслову московски лист.

По мишљењу депутата, Грачов мора хитно или да демантује те оптужбе или да поднесе оставку.

По свему судећи, министар одбране говориће у парламенту 26. октобра.

Атентат на новинара Дмитрија Холодова, који је јуче сахрањен на једном московском гробљу, изазвао је велики политички протест. У погребној поворци било је десетак хиљада људи. Говорници на сахрани оптужили су власти да неће да се ухвате у коштац са насиљем и атаком на животе новинара.

Само ове године убијено је пет руских новинара, а укупно 11 новинара страдало је у бившим совјетским републикама.

Новинар „Московског комсомолца" истраживао је корупцију у руским јединицама које су недавно повучене из Њемачке. За ових дана требало је да говори у парламенту о резултатима до којих је дошао.

Поједини московски медији тврде да су у корупцију умијешани Павел Грачов и низ других високих руководилаца Министарства одбране.

РЕЗУЛТАТИ ИЗБОРА У МАКЕДОНИЈИ

КИРО ПОБИЈЕДИО РЕЖИСЕРА

СКОПЉЕ, 21. октобра (Танјуг) - Киро Глигоров поново је изабран за предсједника Бивше Југословенске Републике Македоније, саопштила је касно синоћ у Скопљу Државна изборна комисија.

Глигоров је довољан број гласова добио већ у првом кругу предсједничких избора, одржаном 16. октобра.

Побједа је остварена са око 713.000 гласова, што је 62,4 одсто од 1,36 милиона бирача, дакле више од половине изборног тијела, што је законски услов за побједу у првом кругу.

Једини противкандидат режисер Љубиша Георгијевски, чији је кандидовала опозициона партија ВМРО—ДПМНЕ, добио је око 197.000 гласова.

На конференцији за новинаре, пред поноћ, Глигоров је рекао да ће у наредном петогодишњем периоду његови приоритети бити даља демократизација земље, стварање пуних услова за тржишно привређивање и бржа приватизација имовине.

У спољној политици наставиће са политиком мира и добросусједства, пружајући руку сваком сусједу и у нади да ће се сада отворена питања што прије ријешити - казао је Глигоров.

АНГОЛА - ЗАИР

ИЗВИЊЕЊЕ ЗБОГ БОМБИ

КИНШАСА, 21. октобра - Министар одбране Анголе Педро Тонха Педале извинио се данас заирској влади због јучерашњег напада анголских авиона на једну заирску војну базу и рекао је да је пилот „начинио тактичку грешку", јавља Ројтер.

Министар Тонха, који предводи петочлани експертски тим свог министарства у посјети Заиру, гдје треба са домаћинима да разговара о пограничним проблемима и безбједности на заједничкој граници, такође је свом заирском колеги, адмиралу Мавуа Мудиму, обећао да се „слични инциденти више неће догађати".

Према извјештајима у Киншаси, најмање један заирски војник је убијен, а тројица су рањена када је анголски авион јуче изручио товар бомби на заирску војну базу у близини града Муанда, у пограничном дијелу уз ријеку Заир (Конго).

Односи двије сусједне афричке земље су доста хладни, јер заирски предсједник Мобуту Сесе Секо сматра међу најоданије подржаваоце анголског побуњеничког покрета УНИТА, у двије деценије дугом грађанском рату у Анголи.

Очекује се да ће се предсједник Анголе Едуардо Душ Сантуш ових дана састати с Мобутуом па је боравак министра Педалеа у Заиру донекле у функцији припреме тог самита.

ОДМАЗДА ЗА ОДМАЗДУ

„КАЊУША" НА ГАЛИЛЕЈУ

ТЕЛАВИВ 21 октобра (Танјуг) - Више од десет ракета типа „кањуша" експлодирало је ноћас и јутрос у подручју западне и источне Галилеје, на сјеверу Израела. Све су пале ван насеља па није било жртава ни велике штете. Становници овог дијела Израела провели су ноћ у склоништима.

Вјерује се да је напад ракетама из јужног Либана одговор на погибију седам Либанаца приликом бомбардовања које је подметнула израелска војска и Јужна либанска армија (СЛА), током два посљедња дана. Међу погинулима су и два припадника либанске шиитске организације Хезболах, а остало су цивили.

ИСТРАГА О АТЕНТАТУ НА ПАПУ

БУГАРИ НИСУ ПУЦАЛИ

СОФИЈА, 21. октобра (Танјуг) - Соломон Паси, директор Атлантског клуба Бугарске невладине организације која пропагира западну демократију и вриједности Атлантског савеза, изјавио је да ће од папе Јована Павла Другог затражити да се „коначно одбаце сумње у измишљену бугарску везу у атентату на њега".

Листови у Софији пишу данас да је папски нунцијо у Бугарској Марио Рици примио поруку из Ватикана да је Папа спреман да прими делегацију бугарског Атлантског клуба у првој половини новембра.

Предсједник Бугарске Жељо Желев недавно је упутио писмо Папи у коме га је обавијестио да је бугарска влада истражила цјелокупну документацију везану за наводно учешће Бугара у атентату. Утврђено је, писао је предсједник Републике, да Бугарска ни на који начин није била умијешана у покушај атентата на Папу, прије деценију и по.

ЈУЖНА КОРЕЈА

МОСТ У ВОДИ - 48 МРТВИХ

СЕУЛ, 21. октобра - Најмање 48 људи је погинуло када се у петак ујутро срушио дио једног моста у центру главног града Јужне Кореје Сеула, јављају агенције.

У првим извјештајима се наводи да се централни пук моста преко ријеке Хан, дугачак око 60 метара, изненада стропштао у воду.

До несреће је дошло у јутарњим часовима, за вријеме најјаче саобраћајне гужве.

Десетак путничких аутомобила и најмање један пренпун аутобус пали су у ријеку са висине од око 15 метара.

Мост Сонгсу, један од 17 мостова преко ријеке Хан у Сеулу, изграђен је прије 15 година.

Према извјештају јужнокорејске ТВ-станице КБС, претходног дана су обављени радови на подводном дијелу конструкције моста.

Премијер Јужне Кореје Ли Јунг-Дуг понудио је оставку због данашњег рушења моста Сонгсу у Сеулу када је погинуло најмање 48 особа, док је 17 рањено, јављају агенције.

Предсједник Ким Јунг Сам је међутим одбио да прихвати ову оставку, наводи Ројтер.

Градоначелник Сеула Лее Вон Јонг такође је поднио оставку, истичући да се сматра одговорним за рушење моста. Како је званично саопштено, ова оставка је прихваћена.

ДР РАДОВАН КАРАЏИЋ ЗАВРШИО СЕДМОДНЕВНИ БОРАВАК У БАЊОЛУЧКОЈ КРАЈИНИ

ПОСЈЕТА ИСПУЊЕНА ОПТИМИЗМОМ

БАЊА ЛУКА, 21. октобра — Седмодневна посјета предсједника Републике Српске др Радована Караџића бањолучкој Крајини је завршена. Предсједник и његови сарадници су већ отпутовали у Српско Сарајево, чини се, испуњени мноштвом оптимистичких утисака.

То је и разумљиво јер оно што су видјели на првим линијама фронта, на влашићком и сребреничком ратишту, на имањима Пољопривредног добра „Младен Стојановић" у Новој Тополи, у производним халама, неких бањолучких предузећа, без обзира на све тешкоће, ипак улијева самопоуздање и, како и сам предсједник рече, даје нову снагу.

На влашићком и сребреничком ратишту предсједник Републике и врховни командант разговарао је са борцима и њиховим старјешинама о тренутном стању на овим ратиштима. Том приликом није скривао своје задовољство јер су припадници Војске Републике Српске, и поред неких тешкоћа, у први план увијек истицали стабилност линија фронта и да исламски фанатици поред њих не могу проћи.

У богатом Лијевчу, предсједник Републике се увјерио да наши пољопривредници могу произвести довољно хране и да глади неће бити. Испуњен оптимизмом, предсједник Републике Српске др Радован Караџић отишао је и из Холдинг-компаније „Руди Чајавац", гдје је видио да су стручњаци, упркос рату и бројним тешкоћама, произвели много нових артикала. Зато је у једном моменту и рекао да би сви који падну у депресију и нерасположење, требало да дођу на ово подручје да се надахну оптимизмом.

— Ја сам у овој седмодневној посјети бањолучкој Крајини разговарао са војницима, привредницима, политичарима, и веома сам задовољан оним што сам видио и чуо. Међутим, људи овдје нису задовољни и увијек теже да постигну више, што је добро. Ја сам видио да су се овдје, упркос несташици нафте, орале парцеле које се дуго нису орале и то је добро — рекао је др Радован Караџић.

Вукан ДУБОЧАНИН
Снимио Растко ОСТОЈИЋ

Влашић ће остати наш, рекао је предсједник Караџић

Хране ће бити довољно (на имањима ПИК „Младен Стојановић")

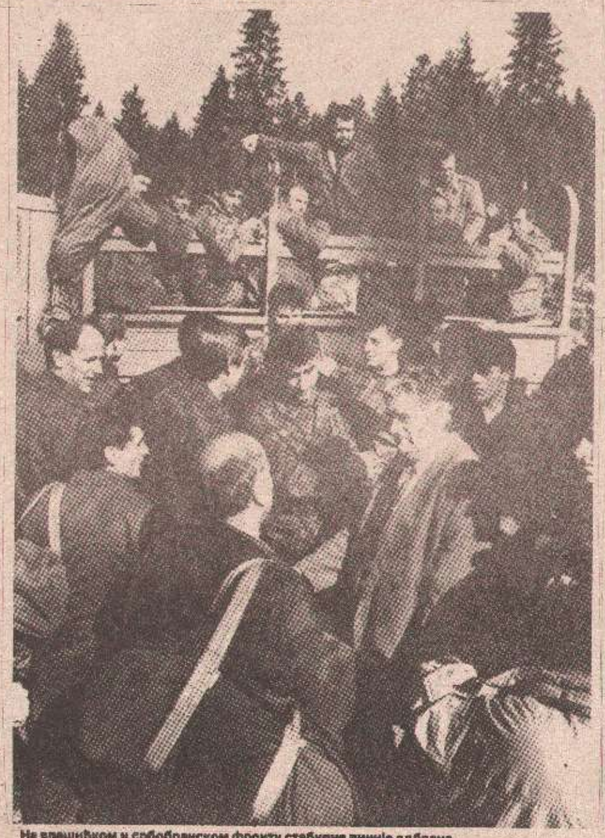

На влашићком и сребреничком фронту стабилне линије одбране

На говедарској фарми у Новој Тополи свакодневно 15 хиљада литара млијека

Детаљ Караџићеве посјете Приједору

Освештању цркве Свете Тројице у Приједору присуствовали највиши руководиоци Републике Српске и Републике Српске Крајине

Упркос рату и тешкоћама, у „Чајавцу" развили много нових производа

Пуна велика сала Банског двора у Бањој Луци: Трибина „Јован Рашковић и српско национално питање"

ПОВОДИ

МАЛО, АЛИ ПРАВЕДНО

Нада ће комплимент који ових дана од својих читалаца добија „Глас српски" због повећаног броја квалитетних информација звучати као самохвалисање, он ипак има своје „оправдање": боравак др Радована Караџића у Бањој Луци и бројни сусрети које је имао са свим структурама прворазредан је догађај, а новинарском послу драгоцјен извор, недоступан у овој доњи сваки дан. Информације о најактуелнијем политичком тренутку, унутрашњој и спољној политици, подаци из сфере војних, економских, социјалних питања, ставови који су на лицу мјеста разјашњени и неке досадашње дилеме, из прве руке, како то новинари воле рећи, без сумње су промовисани у податке првог реда, који су новинарском послу најдрагоцјенији.

Оно што се наметнуло у свим разговорима које је др Караџић водио са војницима, официрима, привредницима, универзитетским професорима, сељацима, грађанима и новинарима јесте наглашена брига за заједништво и праведнију расподјелу невоштине у којој се налазимо. У ствари, питања социјалне политике провијавала су и онда када је тема била супериорнија, овијена оправданом дискреционом, што говори да је ријеч о политичару који у овом тешком тренутку, условљеном политичким насиљем међународне заједнице и војничком агресијом муслиманских јединица, истиче у први план живот наш насушни, наглашавајући чак и сасвим нова рјешења у овој области: коначно спријечити недомаћинско снабдијевање Војске, избацити приватне спонзоре појединих бригада, ревидирати увјерења „болесних" војника, снабдијевати војску из једне базе и касе, увести другачију исплату војничких плата, обезбиједити преко Министарства образовања прву новчану помоћ за универзитетске професоре, спријечити јаке монополе - предузећа да дијеле вишак (пошта, банке, електропривреда), док остали немају плату већ пети мјесец. Да ли чиновници у овим, ипак топлим просторима смију предњачити у редовним принадлежностима док Војска чека сакупљање новчане готовине? Засијане бразде на Влашићу, уз прву линију фронта, и захтјев да се бањолучки мрак расподјели свим равномјерно, уз стални апел да ова у Бањој Луци мисли на оног у Требињу, као што брине за Брчко и Пале, ушли су у исти кош бриге које тару народ, али и првог човјека ове државе.

*Хоће ли његови приједлози и категорични захтјеви некоме пичити на обећање, некоме на наду, а некоме на наредбу - зависи од личне процјене и солидарности коју једни према другима исказујемо овог трена. Како др Караџић рече у разговору са универзитетским професорима: - **Народ не боли то што има мало, него што је неправедно расподијељено...**"*

Хоће ли правда, за коју се у свим сусретима залагао први човјек државе, сићи до оних којима је намијењена, или ће се спотакнути већ на првом форуму и на првој одлуци!? Н. ПУВАЧИЋ

РАЗГОВОР С ПОВОДОМ

АЛЕКСАНДАР АНЂЕЛКОВИЋ, ДИРЕКТОР ПРЕДУЗЕЋА И ЧАСОПИСА „НАШЕ ИДЕЈЕ" ИЗ БЕОГРАДА

ЕЛЕМЕНТИ ДЕСНИЦЕ

● На српским просторима изузетно је запажено појављивање десничарског часописа „Наше идеје", који се одликује раскошном техничком опремљеношћу и оригиналним текстовима. ● Враћање како европској, тако и српској традицији идеја је водиља оснивача часописа

БАЊА ЛУКА, 21. октобра - Гост наше редакције ових дана био је Александар Анђелковић, директор „Наших идеја", једног од најинтересантнијих издавачких подухвата на српским просторима. Свако ко је имао у руци неки од бројева „Наших идеја", увјерио се у уникатност овог пројекта. Била је то прилика да господин Анђелковић да ексклузивни интервју за „Глас српски".

ОРИГИНАЛНОСТ И ПОВРАТАК ТРАДИЦИЈИ

● Шта су то „Наше идеје"?

- Прије свега, то је српски часопис, а главни уредник је Драгослав Бокан. А у импресуму Наших идеја прецизирано је „за геостратешка и традицијска истраживања". Само формирање истоименог предузећа за новинско-издавачку дјелатност, као и први број часописа имају временску одредницу јуни 1993. година. Тај први број представља оквир у који стављамо све наредне тематске цјелине и усмјерен је ка читаоцу из Западне Европе, који је заборавио културу и традицију Европе под утицајем Америке. Због тога, у нашем првом представљању темељни текст је био преведени текст, али је ријеч о неким стварима које су биле недоступне или означене као табу теме. Из заборава смо извукли причу о графици Тамари де Лимпицки, познатој сликарки која је свој таленат обукла у гламур и изазвала дивљење.

● Видјура другог броја понешто је промијењена у односу на први?

- Управо други број, штампан у фебруару ове године, посвећен је нашој, српској традицији и вјери православној. Један од извјазнимљивијих прилога, темат, је потпуно освјетљавање догађаја из руског Бијелог дома, уз оригиналне фотографије и до сада необјављена свједочења очевидаца. А ту је и прича о руским добровољцима (браниоцима) који су учествовали и у рату у Републици Српској па су у страним медијима познати као Срби. Направили смо промоцију на Палама и том приликом предсједнику Радовану Карџићу уручена је и почвсна повља „Наших идеја", и то за успјешно остваривање и одбрану српског, културног, духовног, економског и националног идентитета". Присутни су били и предсједник Народне скупштине Момчило Крајишник, митрополит добробосански Николај и други угледни гости са ових простора.

● Промоција је била, часопис је већ добио похвале за квалитет и избор материјала. Ускоро слиједи и трећи број. Којој се теми сад окрећете?

- Прије представљања наредне теме, појаснио бих политичко усмјерење „Наших идеја". Ријеч је о десничарском часопису што се може и увидјети погледом на насловну страну, гдје у врху пише: Елементи. За политички образоване то је довољно, јер зна се да сви десничарски европски часописи (у Шпанији, Русији, Белгији) носе тај назив. У трећем броју објавићемо разговоре са

Александар Анђелковић: Служимо српској идеји

десничарима из Европе, а акценат је стављен на њихово виђење политике, рата и цијепања ситуације у којој се нашао српски народ.

● Говорили сте о европској десници. Шта је, мјутим, са њудиа десног блока на југословенској политичкој сцени?

- „Наше идеје" приљубиле су чланове „Нове српске деснице" као и чланове десничарских странака из Европе, а акцентат је стављен на њихово виђење политике, рата и цијепања ситуације у којој се нашао српски народ.

● Говорили сте о европској десници. Шта је, мјутим, са њудиа десног блока на југословенској политичкој сцени?

- „Наше идеје" приљубиле су чланове „Нове српске деснице" као и чланове

ВОЈСКА-НОСИЛАЦ ТРАДИЦИЈЕ

Улога војске Републике Српске у овој ситуацији је јасно одређена. Она мора спасити српску државу. Нарочито сада, послије заузимања јединственог става о националним интересима Српске православне цркве и руководства РС и РСК. Увјерен сам да у Војсци РС сви Срби виде носиоце традиције стаје славне војске и да ћемо свим срцем помоћи у очувању тог духа.

идентитета. А увођењем септембарских санкција од београдског режима дијелу свог народа Срби су привидно изгубили част што раније није никада забиљежено у историји.

● Срби се од детињства васпитавају да се у животу једно плаше да не буду надљудски као Вук Бранковић.

Велики ријетош на ниске мисли назива надљудско заједничким именом Вукосави.

СВЕСТ О ЈЕДИНСТВЕНОСТИ

— Инсистирате на српској традицији, вјери и државотворности?

У средњовековној српској књижевности — житијима, повељама и службама присутна је непрекидна идеја српског народа као божијег народа. Посебно су у том контексту значајни средњовековни државни сабори који сверуске црквену идеју саборности али и свест о јединствености српског народа и реалне духовне заједнице свих Срба.

● Може ли православни српски дух бити укрућен европском бирократијом?

У Хагу пред самозваном поротом за разлику од Раселовог суда који је судио њима у ком је највећи чиновник био Титов дворски биограф, свет је доведен у ситуацију да крвници суде свецима. Јасна ми је њихова девијација, али не и због чега и у име чега да ми Срби или ја као Србин пристанем на такав морбидан театар. Зашто очекују од вас, толико прогоњеног српства да учествује у окретању света наглавачке и једном систему у тренутку његовог пуцања по свим шавовима помажу у увјерењу да лажна масонска империја Евроамерика постоји.

Негативни аспекти Евроамерике су усмерени на уништење традиције демократијом која се јавља као власт квантитета, пацифизмом, космополитизмом и неспособношћу за било какву акцију. То се све укрпапо на старе приче из Брозове Југославије о српском хегемонизму и у појаву сентиментализма којим се изједначавају српске жртве и чеда из редова Хрвата и муслимана.

Средине нема — или служење српској идеји — мисли божијој о српском народу — или вечна смрт.

М. КАРАПЕТРОВИЋ
О. СЛАДОЈЕВ

САВРЕМЕНА ЕКОНОМИЈА ПЕРОМ ВИЛИЈЕМА ЕНГДАЛА

Као поклон читаоцима другог броја српског часописа за геостратешка и традицијска истраживања „Наше идеје" објављена је књига **Вилијема Енгдала**. У оквиру студије назване **„Глобална криза савремене економије у улози уништења нација"** објашњава разлоге пропасти појединих националних и међународних привреда.

У предговору за српског читаоца објашњено је зашто баш овај наслов отвара едицију „Ризик истине". Прије свега ради потпунијег прецизнијег информисања о токовима свјетске привреде и ономе до чега доводи процес „глобализације".

пској традицији и вјери православној. Један од извјазнимљивијих прилога, темат, је потпуно освјетљавање догађаја из руског Бијелог дома, уз оригиналне фотографије и до сада необјављена свједочења очевидаца. А ту је и прича о руским добровољцима (браниоцима) који су учествовали и у рату у Републици Српској па су у страним медијима познати као Срби. Направили смо промоцију на Палама и том приликом предсједнику Радовану Карџићу уручена је и почвсна повља „Наших идеја", и то за успјешно остваривање и одбрану српског, културног, духовног, економског и

културног покрета „Политарт" чија је идеја да политику стави у службу умјетности, а не да буде обрнуто. И бројна публика ће имати прилику да се упозна са овим покретом на скорашњој промоцији када ће бити присутни и оснивачи и комесари господа Исидора Бјелица и професор Небојша Пајкић.

● Не Дрини је равнај! Откуд то?

Српски народ се окренуо Уједињеним нацијама са наромом да ће у оквиру њих наћи форум који ће правилно ријешити интерес српског народа. Прије свега, право на самоопредјељење и

БАЊА ЛУКА: ПРОМОЦИЈА КЊИГЕ „ЖУЉ" СЛОБОДАНА ЈАНКОВИЋА

И АФОРИЗАМ ЈЕ УМЈЕТНОСТ

БАЊА ЛУКА, 21. октобра - У Банском двору одржана је јуче промоција књиге „Жуљ" аутора **Слободана Јанковића**. Непомињући да је ово „најкраћа могућа проза на форми", књижевник **Ранко Рисојевић**, рецензент ове збирке афоризама, рекао је: - **Надам се да ћемо овом промоцијом отворити моју врсту бањалучког хумористичког клуба.**

Слободан Јанковић се и раније бавио прозним стваралаштвом, а у многим часописима се појавио са краћим формама. За роман **„Мрља на сунцу"** добио је награду новосадског „Дневника", а послије је објавио и књиге **„Увјерења доктора Девијда"** и **„Продавач магли"**.

О „Жуљу" књижевник Ранко Павловић каже да је то на неки начин и писчева аутобиографија и да Јанковићеви афоризми, „без обзира што су написани можда и прије неколико деценија, не губе на својој вриједности".

Издавач књиге афоризама је „Глас српски", а спонзор „Дентал СМ". Афоризме су на промоцији читали глумци Српског народног позоришта Гордана Мијатовић и Бошко Ђурђевић.

М. Ка

УЧИМО СРПСКИ

ОПРЕЗНО С ПРИЈЕДЛОЗИМА

● Отрешења о приједлоге су разноврсна: од употребе тамо гдје се не смију употребљавати, преко изостављања приједлога тамо гдје је потребан

Из наслова се може погрешно закључити да ће овдје бити ријечи о непријатностима које су на овим просторима у свим временима имали они који су се дрзнули да сами нешто предложе па макар то било и изузетно паметно и корисно. То је питање демократије а њега је, вјештином снажног афористичара дефинисао Владимир Булатовић Виб: „Демократија је кад ниси затворен што си био отворен". Не, овдје ријечо приједлозима као врсти ријечи и најчешћим грешкама у њиховој употреби.

Приједлози су, да се подсјетимо, оне кратке ријечи које долазе испред именица, замјеница, придјева и бројева означавају односе предмета и бића. Такве ријечи су **у, на, над, између, под, испод, поред, иза, од, изо, са, кроз, због, ради** итд. (Назив су добили по томе што долазе само **испред** именских ријечи а никако иза њих т. „предлажу" им се.)

Отрешења о приједлоге су разноврсна, од употребе тамо гдје се не смију употребљавати („буши **са** машином", „перка **од** мога брата" и сл) преко изостављања приједлога тамо гдје је потребан („обзиром на то", „прошао је одличним") до замјењивања различитих приједлога и њихове употребе у погрешном значењу (нпр. **ради** мјесто **због**: „Продајем ауто **ради** болести") и употребе приједлога уз падеж са којим он не може доћи (нпр. **од** с акузативом: „Лупио је шаком **од** сто").

У овом и наредних неколико прилога бавићемо се најчешћим случајевима погрешне употребе или злоупотребе приједлога.

„ОБЗИРОМ ДА..."

Често се може чути, каткад и прочитати: „**Обзиром да** није било примједби, приједлог је усвојен". „Обзиром на значај овог питања, одлучено је..." Овдје је неоправдано изостављен приједлог **с**, јер ако је **без** обзира (кад обзира нема), онда је **с** обзиром (кад га има). Слично је и: радити **с** вољом, слушати **с** пажњом, односно **без** воље и пажње.

Осим тога, само значење ријечи **обзир** тражи да се допуни ријечју која ће означити **на што** је тај обзир усмерен. Према томе, правилно је само: **С обзиром на то и то... с обзиром на то да...** Ради економичности изражавања можда би се могло и „прогледати кроз прсте" за изостављање онога **„на то"**, али за изостављање приједлога **с** - никако!

Понекад, из стилских разлога (да се избјегне понављање конструкције **с обзиром на то**) можемо је замијенити изразом **будући да** и везницима **пошто, како:** Будући да није било примједби, приједлог је усвојен. Пошто није било примједби... Како није било примједби... А ако је некоме посебно стало до **обзира**, можеа употријебити, али са мало више обзира према језичкој норми и језичкој култури те говорити и писати правилно: **с обзиром на то..., с обзиром на то да ... с обзиром на то што:..**

„У ВЕЗИ ТОГА"

Не мање честа од погрешне фразе „обзиром да" је злоупотреба генитива са изразом **у вези.** Пише се: „у вези вашег писма..." „у вези вашег приједлога..." и говори се: „у вези чега?". „у вези тога", што је погрешно и ружно. Из административног, бирократског језика овај канцеларизам је одавно ухватио корјена у говору народа, иако га забрањују све граматике и језички приручници. Значење именице **веза** тражи **инструментал** са приједлогом **с(а)**. Правилно је, дакле, само: **у вези с вашим писмом..., у вези вашим приједлогом..., у вези с чим?, у вези с тим.**

Управо завршавајући овај прилог чујем кроз отворен прозор како човјек са балкона позива познаника да наврати код њега, а овај одбија јер жури.

- Имам нешто важно да ти кажем - упоран је човјек са балкона. - У вези чега? - пита човјек са улице, држећи у руци „Глас српски".

- У вези тебе!

- Долазим.

А ја одлазим да предам овај прилог редакцији.

МИЛОРАД ТЕЛЕБАК

СЛИКА БЕЗ ОКВИРА

ИМАГИНАРНА ЕТНОГРАФИЈА

Кад неко ослушкује Србију и у посљедње двије године хоће да дочара њен звук цртежом, тешко је очекивати да ће нацртати цвјетне баште. Ако је ријеч о необузданом експресионисти, могле би се ту наћи бруталне слике огољене стварности. Патосу склоном интимисти рука би забиљежила нешто од бљеска музике са средњевјековног двора или транспозицију неког од националних митова. Зоран Марјановић, аутор тридесет цртежа пером, димензије 55 х 75, виђених ових дана у Галерији ликовних умјетности Републике Српске у Бањој Луци, напрегнуо је слух да ухвати оно исконско и непрестано брујање у позадини поменутих, лако препознатљивих лирских или епских мелодија Србије. За транспозицију тог хетерогеног, а ипак поуздано артикулисаног појања смислио је нов и посебан нотни систем.

Србија се у цртежима Зорана Марјановића вратила елементима - спокојном зујању вретена, нечујном кораку опанка, успављујућем ритму воденичног точка. Разграђена, очишћена, у убједљиве идеограмске цјелине поново сложена имагинарна етнографија. Сугестивна у статичности цјелине и покретљивости детаља. Попуњена ритмовима међусобно усклађених кретњи од искона понављаних, и тим понављањем обликованих у магијске формуле. Чега све ту има - гломазних кључева за тешке браве које шкрипе, заротираних врчева са пећких фресака, бунара зачуђених над властитом дубином. И сви ти знаци, једноставни и читљиви упркос сасвим апстрактној природи њихових форми могу да буду и профилактички и завјетни амулети. Паралелна и комплементарна са динамиком ових архетипова трајања и обнављања, уткана је у изложбу, непогрешивом законитошћу у структури бесконачног, тишина гробља. Привидан смирај свих настојања, истовремено биљег из којег ће се генерисати бескрајни колоплет живота. У овом садејству аналитичког посматрања једног истраживача, глобалног закључивања филозофа и поетског сажимања умјетника настала је својеврсна серија илустрација. Доведени на исти формат и рађени истом техником, ови цртежи као да су заиста замишљени да буду дио какве књиге о једној сасвим личној, а опет препознатљивој Србији. Можда као партитура за њену компликовану оркестрацију или као сценографија за неку једночинку без почетка и краја.

Цртачка бескрајекорност Марјановићевог поступка слаже ово мноштво садржаја и ликовношћу обуздава распричаност фабуле, бујање знакова. Рукописом који одликује инвентивна досљедност то обиље приче се организује у метафору. Цртежом засићеним згуснутим многобројним, али и многоврсним потезом, у распону од асоцијативне калиграфије до енергичне гестуалности, нарација се углавном држи под контролом. Дешава се, ту и тамо, да крст - најпрепознатљивији међу симболима из цртачке синтаксе овог аутора - измакне тој контроли и патетично се наметне као прејак акцент, као текст који замара. У тим случајевима, иначе мудро промишљена, композиција Марјановићевих фантазмагоричних мапа Србије, губи дио своје прецизности. Потребом да се у "ослушкивању" упозори на пријетећи поремећај у поретку вриједности садашњег тренутка и понешто сентименталном експлицитношћу угрожена је филигранска морфологија традицијске праслике. Ова чињеница никако не доводи у питање квалитет Марјановићеве ликовности, којој не треба оправдање. Питање које се намеће односи се на суштину односа између умјетности и стварности у којој она настаје. Ако је то вријеме испољавања погрешних вриједности, на који начин слика треба да пошаље у свијет сигнал који се тиче човјека, разумљив, позитиван и обавезујући.

Љиљана ШЕВО

БАЊА ЛУКА: КРАЈИШКО ДЈЕЧЈЕ ПОЗОРИШТЕ У СЕЗОНИ 94-95.

АМБАСАДОРИ РАДОСТИ

• Након премијера "Како магарац умало није постао цар" и "Живот је опака навика", слиједи обнављање представе "Божићна прича или Христово рођење" • Зову нас да гостујемо и у иностранству - каже Предраг Бјелошевић, директор Крајишког дјечјег позоришта

БАЊА ЛУКА, 21. октобра - Упркос бројним потешкоћама које прате рад свих културних установа, Крајишко дјечије позориште, једино такве врсте у Републици Српској, на својој сцени успјешно поставља нове и обнавља старе представе.

- Ове позоришне сезоне већ смо имали двије премијере "Како магарац умало није постао цар", у режији Срђана Клечара и "Живот је опака навика", коју је на сцену поставио београдски редитељ Ненад Бојић. Ускоро ћемо обновити представу коју смо радили прошле године, "Божићна прича или Христово рођење" - каже Предраг Бјелошевић, директор Крајишког дјечијег позоришта.

"Божићна прича или Христово рођење" је специфичан приказ вјерских мотива, а сличних представа није било ни у једној српској земљи.

- Дјеци ћемо понудити, на њима приступачан начин, кроз слику и покрет, оно што већ уче у школи, на часовима вјеронауке. Представа је први пут изведена прошле године о светом Николи. Након тога је имала само 13 извођења пошто позориште није имало услова за рад. Сада ћемо пропуштено покушати надокнадити - објашњава Бјелошевић.

На прољеће Крајишко дјечије позориште намјерава спремити двије луткарске представе.

- Скоро смо добили позив да учествујемо на фестивалима луткарства у Лондону. Позив је на жалост, због ембарга касио пет мјесеци. Ми ћемо се, у сваком случају, захвалити организаторима који су позив послали у Републику Српску, прије укидања санкција Савезној Републици Југославији. Покушаћемо направити представу за њихов предстојећи фестивал који се одржава у мају. То ће бити прилика да још једном свијет види да имамо шта да покажемо и да смо народ који има своју културу израслу на овом подручју - истиче Бјелошевић.

Позориште постоји већ 40 година и током рата није се изгубило оно по чему су га знали код нас и у свијету. Квалитет као резултат рада је још увијек присутан.

- Аматерска позоришта треба да раде, у њима се налазе и препознају таленти, али праву представу може дати само професионално глумачки тим, као што га имамо у Крајишком дјечјем позоришту. Позив за гостовање у Лондону није био једини. Тражили су нас да играмо и на "Попет фестивалу" у Горици, у Италији. Тамо нисмо отишли јер нисмо имали маринете за представу. Ове године смо учествовали на Југословенском фестивалу дјетета у Котору. Тамо смо од представника Организационог одбора Међународног фестивала за дјецу медитеранских земаља из Рима, позвани да им се наредне године прикључимо. Тај сусрет би требао бити на Малти. На фестивалу позоришта младих Југославије ове године Омладинска сцена нашег позоришта освојила је прво мјесто са представом "Чаробна чесма", у режији Луке Кецмана. На смотри позоришта Републике Српске, одржаној у Приједору, нама је припала прва награда за главну улогу у представи "Крвенкапа и збуњени вук" - прича Бјелошевић.

А како су представе прихватила дјеца, можда најбоље говори податак да су ученици свих основних школа на подручју Бања Луке видјели све оно што је било на сцени Крајишког дјечијег позоришта. То значи да је 135 представа пратило око 30 хиљада гледалаца. Глумци овог позоришта намјеравају обићи и друга мјеста у Републици Српској и донијети малишанима мало радости.

Љ. БОЖИЋ

БАЊА ЛУКА: ПРЕМИЈЕРА ДИС ПОЗОРИШТА, БАНСКИ ДВОР, 23. ОКТОБРА

"БАЈКА О ВРЕМЕНУ"

БАЊА ЛУКА, 21. октобар - У недјељу, 23. октобра, у Банском двору, Позориште младих "Дис" извешће премијеру представе "Бајка о времену".

"Бајка о времену" рађена је у режији Дијане Шкондрић, а глуме најмлађи чланови "ДИС-а", којима ће то бити први излазак пред публику.

Представа почиње у 18 часова.

Љ.Б.

СТРИП

ВЕЗА СА СВИЈЕТОМ

• У посљедње двије године београдски стрип-мигазин "Трон" једини је одржавао нашу везу са стрипом у свијету

Објављивањем посљедњег наставка стрипа **"Херметична гаража" Жана Жироа Мебијуса**, београдски стрип-магазин **"Трон"**, једини те врсте код нас, практично је заокружио први циклус излажења, врло успјешан упркос нередовном појављивању. Шта у будућности чека "Трон" - већи формат, већи број страна, појављивање на киосцима - споредно је питање у односу на то да је у посљедње двије године управо "Трон" одржавао нашу везу са стрипом у свијету.

Издаван од љубитеља и продаваца стрипова, уређиван од зналаца-ентузијаста, попуњаван садржајем од аутора-ентузијаста, "Трон" је своју квалитативну успјешност - због малог тиража и слабе дистрибуције, на жалост, не и квантитативног - заснивао на, наоко, сасвим једноставној "формули": доминантност домаћег стрипа, одабрани страни стрипови, плус текстови о стрипу.

Тако је у својих седам бројева (сваки је имао између 68 и 84 страна) "Трон" поново међу нас вратио старе мајсторе као што су **Дарко Перовић (у сарадњи са Абулијем, сценаристом "Торпеда") и Рајко Милошевић Гера**, којима се убрзаним темпом приближавају **Милан Јовановић и Мирољуб Милутиновић.**

Друштво су им **Бора Миличевић, Бранислав Хецл, Владимир Весовић, Ђорђе Миловић, Вујадин Радовановић, Ивана Филиповић...**

Од страних стрипова, најбоља је поменута "Херметична гаража" (112 страница), култно Мебијусово дјело, једно од најутицајнијих у медију, а које код нас никада није објављено. Ту су и "гостовања" **Валаса Вуда, Жана Клода Мезијера, Пелејера и Зентера, Била Вотерсона (са феноменалним "Калвином и Хобсом"), Џоа Кјуберта и Кутија и Тота.** Текстуални прилози - међу којима се истичу интервјуи са **Мезијером, Зораном Јањетовим, Вотерсоном, Кјубертом и Сајмоном Бизлијем** - само доприносе озбиљности укупног општег утиска који "Трон" оставља на читаоца.

Речено је, и треба поновити: и у временима издавачког обиља "Трон" би имао своје, истакнуто мјесто. Овако, он је бисер!

Р. РАДОВАНОВИЋ

Кадар из "Дубоко и хладно" Дарка Перовића

МОСКВА

ПРЕМИНУО СЕРГЕЈ БОНДАРЧУК

Москва, 21. октобра - Чувени руски глумац и режисер **Сергеј Бондарчук** преминуо је јуче у 74. години живота у Москви.

Најпознатији филмови које је режирао Бондарчук су **"Рат и мир", "Битка за отаџбину"** и **"Судбина човјека"**, јавила је агенција Итар-Тас.

ДОКУМЕНТИ: ТРИБИНА
"ЈОВАН РАШКОВИЋ И СРПСКО ПИТАЊЕ (БАЊА ЛУКА, 15. ОКТОБАР (5)

НИКОЛАЈ, МИТРОПОЛИТ ДАБРОБОСАНСКИ

ДР ЈОВАН РАШКОВИЋ У СВОМЕ ВРЕМЕНУ

• Био је самопрегоран до крајњих могућих граница, снажан и велик човек, храбар и неустрашив, Богољубив и родољубив. У поратном времену српски народ у Далмацији се углавном држао манастира и парохијских цркава, а др Рашковић би са једном групом људи залазио, у разним приликама, у народ, посећивао људе и разговарао с њима

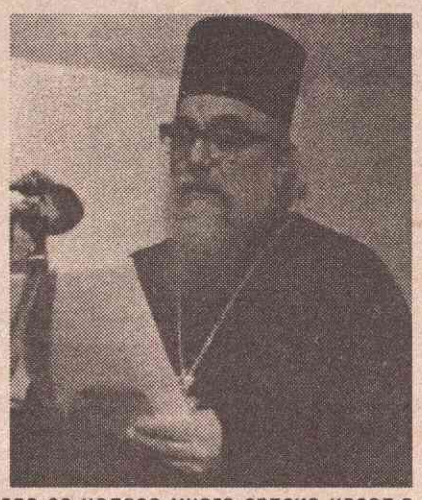

Одлучио сам се да своме кратком предавању дам наслов **"Др Јован Рашковић у свом времену". "Не бојте се страха који је дошао на нас, ни устремљења нечастивих непријатеља који скачу на нас. Ако бисмо заиста на страх и губитак мислили, добра не бисмо се удостојили.** "Нове речи патријарха Данила 3. косовским борцима су и данас актуелне, јер нам прети исти непријатељ, устремитељ, и нечасти у намерама. Оне спадају у наше и прошло време, нашу са њиховом стварношћу.

Да ли је наш савремени живот мали у односу на раније, на пример, савременика косовске битке, питају се многи. Мишљења су различита, а најчешћа су: не постоји мало времена и мали живот у историји човечанства. Постоје само велика времена и припреме за велика времена. Наше садашње време зато може бити једно или друго. Ако оно само по себи није велико, онда је оно припрема за једно будуће велико време, истицао је и др Јован Рашковић.

У оба, дакле, случаја никако се не оправдава било какав песимизам. Наше је време по мом суду, ипак, велико, посебно у вези са догађајима са српским народом. Џиновски напори и жртве које смо често имали у својој историји и сада се чине за своју отаџбину. Отаџбину не чини само земља отаца, него и идеали и врлине, и херојство и светитељство и обичаји и светиње и олтари и умотворине и ћивоти и гробови отаца.

Тако схваћена отаџбина у овом нашем времену одушевљава људе да се жртвују за њу, а жртвовати се могу само они који имају чисту душу. Српски народ с Божјом помоћу одбраниће себе од својих душмана ако најпре одбрани себе од оних који му заграђују пут Богу и својој српској сопствености. Нажалост, и та нас мука баш сада доста мучи.

ОСНИВАЧИ ПРВИХ СЛОВЕНСКИХ ШКОЛА

Трула олигархијска власт Млетачке Републике у 18. веку одлучила је да прекине сваку везу са Србима и њиховом црквом у Далмацији брисањем српскога имена у Далмацији. То се могло постићи по њиховом плану најпре брисањем православне вере и Српске православне цркве која је била онда за православне далматинске Србе једина национална организација.

У том најкритичнијем времену појављује се епископ **Симеон Кончаревић** учена и снажна личност. Иза њега следе архијереји **Јосиф Рајчић**, потоњи патријарх српски, **Стефан Кнежевић, Никодим Милаш** и други. Народна песма је овековечила **Стојана Јанковића, Илију Смиљанића, Јована Синобада, попа Петра Јагодића Курицу.** Културна и политичка историја забележила је имена **Божидара Петрановића, архимандрита Герасима Зелића, Саве Бјелановића, Онисима Поповића, Душана Бањка, Симе Матавуља, Бошка Деснице, Мирка Королије и дургих.**

У том времену нарочито је обраћена пажња на опште прилике, на општи верски и политички положај Срба на овом простору, специјално у унутрашњости где се налазе многа српска насеља, његове цркве и манастири, ти духовни центри далматинских Срба. Само епитрафска грађа у шибеничком православном гробљу показује колико је живело овде људи који су, створивши материјална добра, имали много више побуда и много искрене здраве љубави према своме народу, његовој просвети и општем напретку.

Ту су сахрањени оснивачи-мецене првих словенских школа на јадранском приморју, покретачи првих листова на народном језику, људи који су чували фолклор, народни језик, борили се за потпуну политичку и духовну слободу свога народа. Било је ту великих људи који ће служити на част и своме и српскоме имену и своме родном граду, вели **др Душан Кашић.**

БОГОЉУБИВ И РОДОЉУБИВ

Неумити ход најновијих драматичних догађаја по српски народ у Далмацији избацио је врло високо др Јована Рашковића, лекара - неуропсихијатра и академика САНУ. Као и сви велики људи из било које области стваралаштва, и др Јован Рашковић напаја се првенствено водом живом на непресушним изворима душе свога српскога народа у Далмацији. Ја нећу износити биографију др Јована Рашковића, нити научни рад на пољу његовог животног позива. Рећи ћу само ово:

Био је самопрегоран до крајњих могућих граница, снажан и велик човек, храбар и неустрашив, Богољубив и родољубив. У поратном времену, српски народ у Далмацији се, углавном, држао манастира и парохијских цркава, а др Рашковић би са једном групом људи залазио, у разним приликама, у народ, посећивао људе и разговарао са њима. Ретке би биле свечаности и светковине на којима није био Јован Рашковић.

Српски народ је у овоме времену напрегнуо све своје снаге за своје верско и национално одржање. Верски и национални дух православних Далматинаца осетио је величину, духовну снагу и интелектуалну способност др Јована Рашковића, па је без икаквога предомишљања пошао за њим, поклонивши му своје потпуно поверење и љубав.

Највеће грубости које је доживео биле су од човека, и оне су биле смрт за његове радости. Када је коначно онемогућен да даље ради и опстане у Шибенику, настанио се у Београду, продуживши свој рад и бригу о српском народу у Далмацији и шире. Велику сатисфакцију за рад имао је др Јован Рашковић нарочито у томе што је духовно повео за собом многе људе у Далмацији, не толико по величини, колико по срцу, љубави, по жртви. (Приредио А. Анушић)

(Наставља се)

АУТОР: ЖЕЉКО ПЕТРОВИЋ	НАДИМАК ЛИЧНОСТИ СА СЛИКЕ	ДЈЕЛОВАЊЕ У ИЛЕГАЛИ	НЕПРОМИШЉЕНОСТ	ИНСЕКТ СЛИЧАН ГЊЕЛИ	ВЕСНА ТРИВАЛИЋ	ГРАД У РУСИЈИ	ЗАДОВОЉИТИ ЖЕЉУ ЗА ЛАГАЊЕМ	ИТЕРАТИВНИ ГЛАГОЛ	МЈЕСТА, ПРЕДЈЕЛИ	ПРОСЈАК ИЗ ОДИСЕЈЕ	23. И 10. СЛОВО
ЛИЧНОСТ СА СЛИКЕ											
ЦРТАЧИ ИЛУСТРАЦИЈА											
ГЛУМИЦА АРНЕРИЋ					СТРАНО МУШКО ИМЕ / ГЛУМАЦ ДАГЛАС						ПЈЕВАЧИЦА БЕКУТА
ПИСАЦ, ВИКТОР				ЖЕНСКО ИМЕ / ВЛАСТ ЦРКВЕ						АМПЕР / ПОКАЗНА ЗАМЈЕНИЦА	
ОРГАНСКИ ХЕМИЈСКИ СПОЈЕВИ						ВОЈНИЧКИ ГАЈАТАН / ГЛУМАЦ РОБЕРТ ДЕ					
ПОМОЋНО РЈЕШЕЊЕ											
ПРЕМА, КА			УКРАСИТИ / ГРЧКИ ДРАМАТИЧАР								ИВАНКА ОДМИЛА, ИЦА
СНЕК-БАР (КРАЋЕ)					МОРСКА ОБАЛА (МН.)					ИТАЛИЈА / РУКОМЕТНИ КЛУБ	
"ГЛАС СРПСКИ"	ГРАД У ЊЕМАЧКОЈ / ЉУДИ ИЗ ЗЕЊИЦЕ				СРЕДИШТЕ ВРТЊЕ / ЖЕНСКО ИМЕ			ТРЧАЊЕ / РАЗРЕД			
ЗБОГ, РАДИ						КЊИЖЕВНИЦА ЈОНГ					
СТРАНО ЖЕНСКО ИМЕ											
НЕПЕР		ГОЗБА, БАЛ / ОСНИВАЧ ПРОТЕСТ. ЦРКВЕ									
СРПСКО МУШКО ИМЕ											
НАТПРИРОДНЕ ПОЈАВЕ					ДУГ ВРЕМЕНСКИ ПЕРИОД						
КОЊ			ОНОМАТОПЕЈА МЕКЕТАЊА	ЕЛЕКТРОН / 10. И 16. СЛОВО							
УЗНЕМИРЕНОСТ											
ГЛУМИЦА КОЛЕСАР											

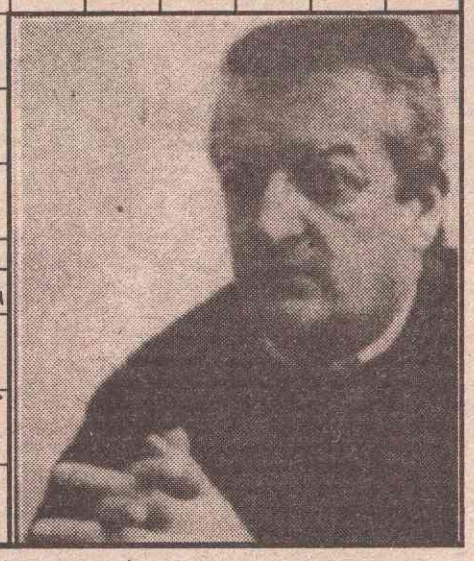

АУТОР: ЖЕЉКО ПЕТРОВИЋ	ЛУДА НА КРАЉЕВСКОМ ДВОРУ	ПИСАЦ РОМАНА	ПЈЕВАЧИЦА, ГОРДАНА (ЛЕПА ЈАНА)	ГЛУМИЦА ВИДЕНОВИЋ	ВРСТА ПАПАГАЈА (МН.)	НЕУТРОН	23. И 1. СЛОВО	НЕДОЛАЗАК	РИБОЛОВАЦ	РАСТАВНИ ВЕЗНИК	МУШКО ИМЕ, ЋИРИЛО
ФУДБАЛЕР ПАРТИЗАНА СА СЛИКЕ											
ВОДОНОША						ПОЛИТИЧ. УТОЧИШТЕ (МН.) / ПЛЕМЕНИТ КОЊ					
ПРИЛИЧНО МАЛЕН, ОМАЊИ							ИЗБОР, ОДАБИР / ЛУПАТИ				
РИЈЕКА У ЦРНОЈ ГОРИ					ИТАЛИЈ. ПЈЕВАЧ., АНА / РИЈЕКА У РС					ОБИМ / КЊИЖЕВНИЦА КРИСТИ	
СЕКРЕТАРИЈАТ НАРОДНЕ ОДБРАНЕ				УНУТАР / БОРИЛИШТЕ							СТАРОГРЧКИ КРАЉ
ВЈЕШТАЧКИ СТВОРЕНА РИЈЕЧ									ДИЈЕЛЕ ИХ "Д" И "Ђ"		
АУТОМАТСКА ПУШКА			ГЛУМАЦ О'НИЛ / ДОДАТИ МИРИС						1. И 4. СЛОВО / СЛОВА ИЗА "Ц" И "С"		
ПОЗОРНИЦЕ					УЛУДО						
ВРСТА ГОЛЕМОГ КИТА					СИКТАЊЕ						
БИЛО											
МУЗИЧАР БАРТОНЦЕЉ				ЕНЕРГИЈА / СТ. ГРЧ. ЈУНАК							
ЛИТАР		ДИЈЕЛОВАЊЕ / ОБЛАСТ У АУСТРИЈИ									
ГРЧКО ПОЛУОСТРВО											
ЧИТАЛТЕ "ГЛАС СРПСКИ"	ФИЗИЧАР ЊУТН / АДЕНОЗИН-ТРИФОСФАТ										
ГРАД У РУМУНИЈИ					МИРОСЛАВ АНТИЋ						
ПРЕДМЕТ КУЛТА											
ПОРАСТ МОРСКОГ НИВОА											

ФУДБАЛ

ЛИДЕР ДРУГОЛИГАШКОГ „Б" КАРАВАНА БАДЊЕВАЦ У НЕДЈЕЉУ ГОСТУЈЕ У БАЧУ

БОРАЦ КРЕЋЕ КА ВРХУ

• Од овог меча крећемо наш поход ка врху првенствене табеле. Значи, побјеђујемо Бадњевац — оптимиста је Ђорђе Инђић, везиста Борца

ДОЛАЗИ БАДЊЕВАЦ: Мирослав Савић (десно)

БАЊА ЛУКА — У бањоучком другорлигашу мобилизација општа. У Бачу у недјељу стижелидер другорлигашког „Б" каравана Бадњевац.

— Против најбољег морамо показати колико вриједнимо, са се треба показати — каже Јосип Пелц тренер Борца.

Крајишнике, нема сумње, очекује тежак испит, сигурно најтежи у овој сезони.

— Бадњевац се заслужено налази на врху, без дилеме, најбоља су екипа у лиги. Имају добар тим, са неколико сјајних појединаца. Неће нам бити нимало лако, али нема непобједивих — тврди Пелц.

Тренер Бањолучана може да рачуна на све играче. Истина, **Билбија и Љубојевић** имају два парна картона, али играће против Бадњевца.

— Све картоне ћемо чистити у наредном колу када гостујемо у Приштини — наставља Пелц. — Билбија и Љубојевић су нам неопходни за овај дуел, зна се добро колико нам они значе.

О исходу меча Пелц каже:

— Побједа би нам много значила, винула би нас у врх табеле. Вјерујем да су тога свјесни и играчи. Ако на терену пруже што могу, онда ће лидер морати да потпише капитулацију.

У другорлигашу са Градског стадиона највише очекује од „пакленог" тандема **Љубојевић — Инђић.**

Дошло је вријеме за наплату дуга. Бадњевац нас на другорлигашкој премијери убједљиво побиједи, сад ћемо му то вратити.

Ђорђе Инђић, везиста Борца, самоуврјерено тврди:

— Од овог меча крећемо наш поход ка врху табеле. Значи, побјеђујемо Бадњевац.

Борац: Гајић, Савић, Драгишић, Марићовић, Билбија, Инђић, Трнић, Љубојевић, Јагодић, Ковачевић, Јандрић.

Утакмица Борац — Бадњевац игра се у недјељу у Бачу. Почетак је у 11 часова.

Ж.Т.

РЕВАНШ-СУСРЕТ СУПЕРКУПА: БУКОВИЦА — КОЗАРА. СУБОТА. ПОЧЕТАК У 14 ЧАСОВА

НЕБЕ НАМ ОДОЉЕТИ

КИСТАЊЕ — Кистање „живи" за реванш-сусрет Суперкупа. Главна тема разговора посљедњих дана у овом малом мјесту је данашњи сусрет између Буковице и Козаре.

— Одавно за једну утакмицу није владало овако велико интересовање — каже Жељко Тошић, капитен Буковице. — Готово цијело Кистање окупиће се на игралишту, имаћемо велику подршку из гледалишта. Могу само да обећам да наше вјерне симпатизере нећемо разочарати.

• Значи, Буковица ће освојити Суперкуп?

— У то ниједног тренутка не сумњам. Разбићемо Козару, освојићемо Суперкуп — категоричан је Тошић.

У првенству Републике Српске Крајине Буковица игра сјајно, не зна за пораз. Забиљежила је у седам кола исто толико побједа, уз импозантну гол-разлику 16:4.

— Налазим се у сјајној форми — тврди Вељко Безбрадица, нападач Буковице. **— Не сјећам се да смо некад играли овако добро. Зато сам чврсто убијеђен да ћемо наставити нашу побједоносну серију, да нас на том путу неће спријечити ни екипа из Градишке.**

Највећа опасност голману Козаре Скакићу пријети од **Горан Шоргића**, најбољег играча Буковице.

— Козаре нема шта да тражи у Кистању — самоуврјерен је Шоргић. **— Изрешетаћемо мреку голмана Скакића, гости ће се кући вратити покуњених глава, а ми ћемо са својим навијачима прославити тријумф у Суперкупу.**

Р.Г.

ОПТИМИСТИ: Фудбалери Буковице из Кистања

ДОВОЉНО ЈЕ – 2:1

ГРАДИШКА — Иако су у првом мечу Суперкупа остварили минималну побједу (2:1), у Козари су сви листом убијеђени да је то довољно за реванш у Кистању.

— Предност је мала, али за Буковицу недостижна. Ова генерација освојила је Куп Републике Српске, освојиће и Суперкуп — самоуврјерен је Синиша Вурић, један од најбољих играча Козаре.

Свјесни су у Козари да их очекује „паклен" мач, али сви просто „пуцају" од оптимизма.

— Упознали смо вриједност Буковице у првом сусрету — каже Сеето Вељић, бескомпромисни бек Козаре. **— Руку на срце, Козара је, ипак квалитетнија тим. Уостаном, то ћемо доказати тамо гдје и треба — у Кистању.**

Велико охрабрење за све представља повратак у тим голгетера **Љубодрага Кукавице.** Он је због повреде прескочио први дуел и у реваншу ће бити један од главних адута тренера **Борче Средојевића.**

— Морам у Кистању наплатити оно што сам пропустио у првом мечу. Убијеђен сам да ћу постићи гол, а то ће бити довољно да се у Градишку вратимо са још једним трофејем.

Утакмица са Буковицом биће опроштајна за Сашу Рашу и Драган Скакића, који ускоро одлазе на одслужење војног рока.

— Растанак ће бити уз пјесму. Суперкуп је наш — уграјао ће Скакић и Раша.

З. ВАЈКИЋ

ПОДРУЧНЕ ЛИГЕ БАЊЕ ЛУКЕ И ПРИЈЕДОРА

ДЕРБИ У ЛАЗАРЕВУ

БАЊА ЛУКА — Дерби четвртог кола Подручне лиге Бања Лука - група Бања Лука игра се у Лазареву (Бујаку). Омладинац дочекује лидера првенства - бањолучког Борца.

- Зауставићемо другорлигаша. Нанијећемо му први пораз у овогодишњем првенству - мишљење је Саше Вернице, капитена Омладинца.

Међутим, у Борцу ни не помишљају на пораз.

- Биће тешко, али, ипак, увјерен сам да можемо остати непоражени - ријечи су Аце Петраша, центархалфа другорлигаша.

У оставлим сусретима састају се: Бања Лука: **Змијање - Слога**, Бања Лука: **БСК - Крила Крајине**, Бања Лука: **Напријед - Електробосна**, Кнежево: **Прогрес - Шатор**, Челинац: **Челинац 94 - Младост (КВ).**

Сви ови мечеви почињу у 14 часова.

Играју се и мечеви у групи Градишка. У суботу су на програму два сусрета: „Козинцима **Братство - Пролетер**, и у Српцу Слога дочекује Саву. Дан касније, у недјељу, састају се: Прњавор: Љубић - Младост, Брестовчина: **Омладинац - Слога** (ГП). Сусрет у Градишци између Козаре и Јединства из Жеравице је одгођен јер Градишчани играју реванш-сусрет Супер-купа са Буковицом у Кистању.

У групи Приједор играју се мечеви трећег кола. Парови: Приједор: **Рудар-Приједор-Борац (КД)**, Кључ: **Кључ - Борац** (Дрвар), Орловци: **Козара - Грахово.**

Ж.Т.

ПОЧЕТАК У 14 ЧАСОВА

Стадион Буковица у Кистању, почетак у 14 часова.

БУКОВИЦА: М. Безбрадица, Радан Безбрадица, Н. Безбрадица, Гњидић, Тошић, Радован Безбрадица, В. Безбрадица, П. Безбрадица, Н. Шуша, Р. Шуша, Шоргић. Тренер Милорад Штрбац.

КОЗАРА: Скакић, Вељић, Коларић, С. Чолић, Раша, Чугић, В. Чолић, Љубојевић, Ђурић, Благојевић, Кукавица. Тренер Борче Средојевић.

КУП ПОБЈЕДНИКА КУПОВА

МИХАЈЛОВИЋ "ИСТРЕСАО" ГРАСХОПЕРС

БЕОГРАД, 21. октобра - У преми утакмицама другог кола Купа побједника Купова постигнути су ови резултати:

Истанбул: Бешикташ (Турска) - Оксер (Француска) 2:2 (2:0).
Стрјелци: Мехмет Оздилек у 39. и Ертугруп Сагдам у 43. за Бешикташ, а Муса Сиб у 53. и Коректин Мартинс у 58. минуту за Оксер.
Гледалаца 20.900.

Лондон: Челси (Енглеска) - Вердер Бремен (Њемачка) 1:0 (0:0).
Стрјелац: Ларсон у 65. минуту.
Гледалаца 25.800.

Копенхаген: Брондби (Данска) - Арсенал (Енглеска) 1:2 (0:2).
Стрјелци: Марк Струдал у 54. за Брондби, а Јан Рајт у 17. и Ален Смит у 19. минуту за Арсенал.
Гледалаца 13.406.

Прешов: Татран Прешов (Словачка) - Реал Сарагоса (Шпанија) 0:4 (0:2).
Стрјелци: Пајет у 26. Варга у 44 (аутогол), Еснајдер у 49. и 88. минуту.
Гледалаца 12.000

Брикс: ФЦ Брикс (Белгија) - Панатинаикос Атина (Грчка) 1:0 (1:0). Стрјелац Степенс из једанаестерца у 5. минуту.
Гледалаца 18.000

Ченова: Сампдорија (Италија) - Грасхопрерс Цирих (Швајцарска) 3:0 (1:0).
Стрјелци: Алесандро Мели у 45. Синиша Михајловић у 78. и Масперо у 85. минуту.
Гледалаца 25.000.

Порто: ФЦ Порто (Португалија) - Ференцварош (Мађарска) 6:0 (3:0).
Стрјелци: Жорж Коста у 17. Руи Баросу у 19, Љубинко Друловић у 40. и 58. Оливера Домингош у 80. и Пиреш Алвеш Алоисио у 87. минуту.
Гледалаца: 35.000.

ИЗВУЧЕНИ ПАРОВИ ДРУГОГ КОЛА КУПА

НАПРИЈЕД ДОЧЕКУЈЕ БОРЦА

• Прве утакмице играју се 26. октобра, а реванш-мечеви 2. новембра

БАЊА ЛУКА — Уз присуство представника клубова, у мотелу „Интернационал" обављено је жријебање паровато другог кола Купа на територији Подручног савеза. Најсрећније је било **Јединство** из Жеравице, које је у овој рунди слободно, док **Младост** из Котор Вароша још не зна ко ће јој бити противник, с обзиром на то да екипе „13 скојевки" и Лауш (1:1) тек треба да одиграју реванш-утакмицу.

-Артиљерац је добио за ривала заиста одличан састав Омладинца, али наше амбиције нису скромне. Све ћемо учинити да се пробијемо у треће коло! - био је категоричан Слободан МИЦЕВ, представник Артиљерца.

Бања Лука неће остати без поспастице: састају се Напријед и Борац.

- Наравно, другорлигаш је апсолутни фаворит, али му на нашем стадиону, у првој утакмици, лако неће бити! О реваншу ћемо касније! - нагласио је Добривоје САБЉИЋ, тренер Наприједа.

Представник Омладинца Љубан Матавуљ био је јасан:

- „Артиљерије" се не плашимо! Пријетњама нас неће заплашити. Добро је што се играју двије утакмице, односно што је друга на програму на нашем игралишту.

За екипу БСК-а биће доста искушења, јер „друго полувријеме" игра у гостима.

- Из сусрета у сусрет пружамо све боље партије! Увјерен сам да ћемо елиминисати Слогу! - рекао је Драган ВУКША, тренер „плавих".

Занимљив меч биће онај између Слоге (ГП) и Горице а исто тако и дуел у Градишци.

Прве утакмице се играју 26. октобра у 13 часова, а реванш-мечеви су на програму 2. новембра у исто вријеме.

П.П.

ПАРОВИ

БАЊА ЛУКА: Змијање - Крајина (БЛ), ДРАГОЧАЈ: Полет - Шатор, БАЊА ЛУКА: БСК — Слога (Србац), БАЊА ЛУКА: Напријед - Борац, ГОРЊИ ПОДГРАДЦИ: Слога - Горица, ГРАДИШКА: Сава - Раван, ТРН: Слога - Слобода (Мркоњић-Град), БАЊА ЛУКА: Артиљерац - Омладинац (БЛ), БРЕСТОВЧИНА: Омладинац Металик - Сан Ремо.

Слободно је Јединство (Жеравица).

ФУДБАЛ

СВЈЕТСКО ПРВЕНСТВО

ПРИЈЕДЛОЗИ ЗА СИСТЕМ КВАЛИФИКАЦИЈА ЗА СВЈЕТСКО ПРВЕНСТВО

ПАРИЗ - Међународна фудбалска федерација требало би на састанку свог Извршног одбора 27. октобра у њујорку да утврди на који начин ће се допунити број учесника финалног турнира Првенства свијета 1998. године у Француској, изјавио је данас у Паризу генерални секретар ФИФА Сеп Блатер.

Прије шампионата свијета у Америци одлучено је да за четири године у Француској, умјесто 24, учествује у 32 репрезентације, али тада није речено како ће бити подијељено осам додатних мјеста. Од свих континенталних федерација тражено је да доставе приједлоге за расподјелу квота, и они су стигли у сједиште ФИФА.

Према информацији коју је дао Блатер приједлози су сљедећи: АФРИКА: Европа 14, Јужна Америка 4, Африка 5, Азија 3, Конкакаф 3, Океанија 1 - плус Бразил и Француска.

АЗИЈА: Европа 14, Јужна Америка 3, Африка 5, Азија 4, Конкакаф 3, Океанија 1 плус Бразил и Француска. Азија би прихватила и трећину учесника с тим да се то мјесто додијели или Европи или Јужној Америци.

Европа: Европа 15, Јужна Америка 4, Африка 4, Азија 3, Конкакаф 3, Океанија 1 - плус Бразил Француска. УЕФА предлаже да се осам додатних мјеста подијели тако што би по једно добили Африка, Азија, Конкакафи Океанија а преостала четири континенти који су имали полуфиналисте Свјетског првенства у Америци (3 из Европе и 1 из Јужне Америке).

ЈУЖНА АМЕРИКА: Европа 15, Јужна Америка 4, Африка 4, Азија 3, Конкакаф 3, Океанија 1 - плус Бразил и Француска.

КОНКАКАФ: Европа 12, Јужна Америка 3, Африка 4, Азија 3, Конкакаф 3, Океанија 1 - плус Бразил у Француска. Посљедње четири екипе би се добиле тако што би четири репрезентације из Европе играле бараж против екипа из Јужне Америке, Африке, Азије и Конкакафа. Побједници би ишли на Првенство свијета.

ЈОК—МОК

ВИСОКО ОЦИЈЕЊЕНА САРАДЊА

БЕОГРАД — Предсједник Међународног олимпијског комитета (МОК) Хуан Антонио Самаран изузетно високо је оцијенио сарадњу са Југословенским олимпијским комитетом (ЈОК) и заложио се да се заједничким снагама превазиђу све посљедице санкција, изјавио је предсједник ЈОК Александар Бакочевић на састанку Предсједништва ЈОК са представницима спортских савеза.

Делегација ЈОК у којој су поред Бакочевића били још генерални секретар ЈОК Ђорђе Перишић и члан Предсједништва ЈОК Часлав Вељић, састала се са Самараном у понедјељак у Лозани и то је био први сусрет са предсједником МОК послије укидања спортске блокаде.

- Разговор је био веома продуктиван и успјешан. Изнијели смо све наше активности и рекли шта очекујемо од МОК. Покренули смо питања учешћа наших тимова на Олимпијским играма у Атланти 1996. године као искидање суспензија са свих спортских савеза. Самаран је још једном поновио опредјељење МОК да се југословенски спорт што прије реинтегрише у међународни спортски покрет рекао је Бакочевић.

МОК је већ послао писмо Свјетској фудбалској федерацији (ФИФА) да на састанку Извршног бироа 27. октобра у њујорку врати наш фудбал у свјетска и европска такмичења. Такође челници МОК су разговарали и са генералним секретарима рукометне ватерполо кошаркашке и одбојкашке међународне федерације а предмет тих састанака је укључивање наше рукометне репрезентације у квалификације за Европско првенство.

На састанку је још истакнуто да је Самаран прихватио позив да посјети Београд и потврдио долазак за 23. фебруар 1995. године на дан када ће ЈОК обиљежити 85 година постојања.

Тако је дефинитиван став МОК и његовог предсједника Самарана јасан. Нашим спортским савезима предстоји да у оквиру међународних федерација пронађу модалитете изласка на свјетску сцену.

ПРВА ЛИГА РЕПУБЛИКЕ СРПСКЕ — ГРУПА ЗАПАД

ТАНДЕМ НА ЧЕЛУ

РЕЗУЛТАТИ 10. кола: ВОЈНИЋ: Петрова Гора — Вргинмост, 3:0, ТОПУСКО: Младост — Јединство (ДЛ) 0:1, ПЕТРИЋА: Младост — Грачац 1:0, НОВИ ГРАД: Јединство — Велебит 0:0, КОСТАЈНИЦА: Младост — Псуњ 1:0, БЕНКОВАЦ: Јединство (ИГ) — Беговача 2:0, КИСТАЊЕ: Буковица — Партизан 3:1, КНИН: Динара — Банија 5:0.

ТАБЕЛА

1. МЛАДОСТ (П)	10	7	2	1	24:	5	16
2. БУКОВИЦА (К)	8	8	0	0	19:	2	16
3. ДИНАРА (К)	9	7	1	1	27:	7	15
4. ВЕЛЕБИТ (Б)	10	6	3	1	17:	5	15
5. ЈЕДИНСТВО (ИГ)	9	5	2	2	14:	7	12
6. ГРАЧАЦ (Г)	10	4	4	2	11:	10	12
7. ПЕТРОВА ГОРА (В)	9	5	1	3	15:	12	11
8. БЕГОВАЧА (Ш)	10	4	1	5	19:	13	9
9. ПАРТИЗАН (К)	10	3	3	4	14:	12	9
10. ПСУЊ (О)	10	4	0	6	13:	23	8
11. БАНИЈА (Г)	9	2	4	3	7:	15	7
12. МЛАДОСТ (К)	10	2	2	6	7:	15	6
13. ЈЕДИНСТВО	6	1	2	3	4:	6	4
14. МЛАДОСТ (Т)	10	1	2	7	5:	14	4
15. ЈЕДИНСТВО (Д Л)	10	2	0	8	5:	28	4
16. ВРГИНМОСТ	10	0	2	8	6:	31	2

ИДУЋЕ КОЛО: ГЛИНА: Банија — Петрова Гора, КОРЕНИЦА: Партизан — Динара, ОКУЧАНИ: Псуњ — Јединство (ИГ) БЕНКОВАЦ: Велебит — Младост (К), УДБИНА: Грачац — Јединство (Д), ДОЊИ ЛАПАЦ: Јединство — Младост (П), ВРГИНМОСТ: Вргинмост — Младост (Т), одложени сусрети: КНИН: Динара — Јединство (Шеовица) Беговача — Буковица.

ЗАОСТАЛА УТАКМИЦА КУПА

МАРЈАНОВИЋЕВА МАЈСТОРИЈА

САН РЕМО — МЛАДИ КРАЈИШНИК 11:2 (4:0)

СТРИЈЕЛЦИ: Марјановић у 4, 53. и 89, Малбашић у 26, 44. и 65, Тодоровић у 40. и 56. Комљеновић у 48, Мицић у 78. и 79. минуту за САН РЕМО, а Ђакушић у 60 (из једанаестерца) и Пазић у 57. минуту за МЛАДИ КРАЈИШНИК; судија: Модић (Чепинац) 8; стадион: Градски; гледалаца: 50.

САН РЕМО: Мркобрада 7, Тривић 8, Грбић 8 (од 53. минута Гавриловић 7), Мицић 8, Лазић 8, Тодоровић, 8, Тадић 7 (од 46. минута Комљеновић 7), Малбашић 9, Марјановић 9, Стојнић 8, Пиљагић 8.

МЛАДИ КРАЈИШНИК: Голуб 5 (од 46. минута Рауш 5), Пазић 5, С. Баркић 5, Ж. Ђакушић 5, Драгановић 5, Б. Баркић 5, Субашић 5, Лозић 5, С. Баркић 5, З. Ђакушић 5, Обрадовић 5.

БАЊА ЛУКА — Ревија голова на Градском стадиону Екипа Сан Рема, коју сачињавају ветерани бањолучких клубова испрашила је госте из Кукуља којима је долазак на Градски стадион представљао незаборавни доживљај. Права је штета што се окупило тако мало гледалаца јер је виђена одлична утакмица с много голова и још доста атрактивних потеза.

Најљепши потез изведен је у 53. минуту: Марјановић је леђима окренут голу, примио лопту на прса и из окрета волејем са неких петнаестак метара смјестио лопту у саме рашље гола гостију.

Бориша ЈАНКОВИЋ

РЕВАНШ-УТАКМИЦА ФУДБАЛСКОГ КУПА РЕПУБЛИКЕ СРПСКЕ

ТРИЈУМФ БЕЗ СЈЕНКЕ

ЉУБИЋ — АРТИЉЕРАЦ 0:1 (0:0)

СТРИЈЕЛЦИ: Шолак у 52. минути; гледалаца: 100; судија: Радиша Врховац (Милосавци) — 8; жути картони: Радан и Вукомановић (Љубић).

ЉУБИЋ: Жеробни 6, Вукојевић 6, Продановић 7, М. Ђураш 6, Шушак 6, С. Ђураш 6 (Декет 6), Ђукић 6, Радан 6, Поповић 7 (Јотановић —), Д. Благојевић 5, Вукомановић 5.

АРТИЉЕРАЦ: Полић 7, Савић 6, Барић 7, Нишић 7, Јањић 7, Грујић 6, Гранулић 7, Кљајић 7, Чикић 6 (Јаворац 6), Обрадовић 7, Шолак 7.

ИГРАЧ УТАКМИЦЕ: Јањић (Артиљерац).

ПРЊАВОР — Велика очекивања Прњаворчана да ће анулирати предност „артиљерца" из првог меча нису се остварила. Прогнозе и пријепе жеље су једно, а приказана игра нешто сасвим друго. Након серије првенствених побједа домаћи су овај пут разочарали своје навијаче. Додуше, љубићевци су више и чешће нападали, у првих петнаестак минута имали су и двије изузетно повољне прилике, али је мрежа голмана гостију Полића остала нетакнута и након нових 90 минута игре.

Војници су се вјешто бранили, а када су увидјели све мане у игри домаћег тима, запријетили су у 52. минути и за акције брзоногог Шолака стигли су до потпуно заслужене побједе. У завршници сусрета нервоза је „освојила" играче Љубића, па је то само олакшало посао фудбалерима тренера Мицева, који заслужено чекају ривала у другом колу Купа.

Бране РАДУЛОВИЋ

ОДБОЈКА

ПРВА ЛИГА РЕПУБЛИКЕ СРПСКЕ

СТАРТУЈЕ ЈЕДИНСТВЕНА МУШКА ЛИГА

БАЊА ЛУКА — Данас (субота) стартује и Јединствена мушка лига одбојкаша Републике Српске. На старту је осам клубова, који са различитим амбицијама очекују почетак првенства. Одбојкашки стручњаци у први план за освајање шампионске титуле стављају бањолучки Врбас и Јединство из Брчког, док се браниоцу титуле, Дрини из Зворника, не дају баш велике шансе за понављање прошлогодишњег подвига. Зворничани су, наиме, прилично ослабљени у односу на прошлу сезону јер је Предсједништво Одбојкашког савеза донијело одлуку да одбојкаши са територије СР Југославије не могу играти на двоину регистрацију за клубове из Републике Српске, а то је прошле године код њих био случај.

Евентуалне киксеве једне од ове двије екипе очекује и Модрича-Оптима која има прилично јак састав и сигурно је да ће све учинити да се прогнозе стручњака не остваре у потпуности. Не смијемо заборавити ни Црвени звијезду из Обудовца, екипу која је у стању да побиједи сваког противника, али још подоста неискусну. Остале три екипе, Пелагићево, Мајевица из Лопара и Младост-Оштрељ из Петровца су аутсајдери, али када би се гледале само прогнозе онда првенство не би требало ни да се игра.

ПАРОВИ ПРВОГ КОЛА:

Пелагићево: Пелагићево - Мајевица (Лопаре), Зворник: Дрина - Јединство (Брчко), Модрича: Модрича-Оптима - Младост-Оштрељ (Петровац), Обудовац: Црвена звијезда - Врбас (Бања Лука).

С. КОТАРАШ

ОДБОЈКА

ПРВА ЛИГА РЕПУБЛИКЕ СРПСКЕ

У ОБУДОВАЦ И ЛОПАРЕ ПО БОДОВЕ

БАЊА ЛУКА — Одбојкаши бањолучког Врбаса стартују данас (субота) са такмичењем у оквиру Прве лиге Републике Српске. У првом колу Бањолучани су гости Црвене звијезде у Обудовцу, а због смањења трошкова искоришћена је прилика спајања два удаљенија гостовања, па у недјељу играју утакмицу другог кола против Мајевице у Лопарама.

У редовима Врбаса провијава оптимизам, познаваоци одбојке их проглашавају једним од главних фаворита за преака, па, како кажу, с правом рачунају на бодове са оба гостовања.

-Реално гледајући, боља смо екипа и од Црвене звијезде и од Мајевице. Момци су вриједно радили у припремном периоду, екипа се уиграла и очекујем бодове из Обудовца и Лопара. Нажалост, поново нећемо бити комплетни. Доктор Мирјан Петровић је спријечен послом у болници, а млади Александар Ескић се теже повриједио на посљедњем тренингу и на њега нећу моћи рачунати у неколико наредних утакмица. Зато се у екипу враћају искусни Бијелић и талентовани Гроздановић, који је санирао повреду. Мислим да смо фаворити у првенству и то ћемо доказати одмах на старту - ријечи су тренера Врбаса Бране Барића.

Остаје нам само да сачекамо резултате ове двије утакмице па да видимо колико је оптимизам Бањолучана реалан.

С. КОТРАШ

КОШАРКА

ПРВА САВЕЗНА ЛИГА ЗА КОШАРКАШЕ

ДОМАЋИН ФАВОРИТ

• Бањолучани отпутовали на дуг и напоран пут у Бијело Поље
• Домаћин, Југотес ТНН, изразити фаворит, али ће гости покушати оспорити такву улогу

ДОГОВОР: Екипа Борац-Нектара

БАЊА ЛУКА - Кошаркаши Борац - Нектра отпутовали су на далек и напоран пут до Бијелог Поља, у госте Југотесну ТНН. Домаћин је, нема сумње, изразити фаворит и мало ко сумња у успјех кошаркаша из Бијелог Поља. Наиме, Југотес ТНН је једна од најбољих екипа у групи, с нескривеним амбицијама да буду уз раме Партизана и прокрчи пут до најквалитетније групе, у другом кругу такмичења. Оптимизам се заснива на квалитетном и искусном саставу, с неколицином прекаљених кошаркаша: **Александар Авлијаш**, несуђено појачање Бањолучана, затим **Љубиша Кнежевић, Зоран Вујичић, Небојша Милошевић, Предраг Додеровић.**

Бањолучког прволигаша муче старе бриге: **Зоран Кукић** се постепено враћа у екипу, **Горан Мајсторовић** још није потпуно спреман, а младићи тек стасавају у елитном такмичењу. Ипак, нико не мисли да је све тако црно и да се противнику требају бодови "предати на тацни"

- Зна се да је Југотес ТНН врло квалитетна екипа, а поготово је нугодан и тешко савладив састав на домаћем тренеру, гдје има огромну подршку неколико хиљада гледалаца. Од таквог противника није срамота изгубити. Ми ћемо се трудити да пружимо што бољу игру, намучимо домаћина и остваримо частан резултат. Можда ће и нас кренути - истиче **Борислав Благојевић**, млади првотимац Борац - Нектара.

Бањолучани меч у Бијелом Пољу играју у суботу, од 19 часова.

Е.Г.

РУКОМЕТ

ПРВА РУКОМЕТНА ЛИГА РЕПУБЛИКЕ СРПСКЕ - ГРУПА "ЗАПАД"

ДЕРБИ У ПРИЈЕДОРУ

• Најзанимљивији сусрет 5. кола су Приједор - Младост Вијатранс у мушкој, те Цептер - "Мира" у женској конкуренцији

БАЊА ЛУКА - Данас и сутра (субота и недјеља) на програму су сусрети петог кола Прве рукометне лиге - група "запад", у обје конкуренције.

Код мушкараца дерби кола је дуел између **Приједора и бањолучке Младости Вијатранса** који се игра у суботу на паркету Спортске дворане "Младост" с почетком у 19 часова. У осталим сусретима састају се:

БАЊА ЛУКА: **Борац Крајс - Термомонтажа** (субота, 16 часова), НОВИ ГРАД: **Средњошколац - Партизан** (10.00),ПЕТРИЊА: **Петриња - Борац** (Д) (12.00) Отказан је меч у Јајцу, између истоименог клуба и книнског Жељезничара.

У женској западној "А" групи састају се: БАЊА ЛУКА: Иво Андрић - Младост Крајина Копаоник 2- РК Бања Лука (субота; 14 часова): БРОД **Брод - Трико** (13.00), БАЊА ЛУКА: **"Иво Андрић" - Младост Крајина Копаоник**1 (12.00)

У посљедњој "Б" групи велики дерби игра се у Козарској Дубици гдје се састају домаћи **Цептер** и приједорска "Мира". Овај меч се игра у недјељу с почетком у 12 часова. У осталим мечевима снаге ће одмјерити: ПЕТРИЊА: **Петриња - Борац** (субота, 14 часова) НОВИ ГРАД: **Средњошколка - Жељезничар** (10.00).

Д.Г.

ПРВА САВЕЗНА ЛИГА ЗА КОШАРКАШИЦЕ

У ВРШАЦ ПО ЛИЈЕК!

• "Малене" у недјељу гостују у Вршцу, у мечу са Хемофармом. Неизвјесно је да ли ће са екипом путовати Вучковићева и Мушићева

БАЊА ЛУКА - У четвртом колу југословенског првенства за кошаркашице екипа Младог Крајишника гостује у Вршцу, у мечу са Хемофармом.

По некима "малене" путују у Вршац да код "фармацеута" пронађу "лијек" како би даљи ток шампионата био успјешнији, али је оправдан страх да домаћин неће бити превише љубазан! Бар када је ријеч о бодовима у Вршцу.

Хемофарм је веома амбициозна екипа. Спонзор није жалио када је "одријешио кесу" и довео неколико квалитетних кошаркашица, а међу њима Јадранку Ћосић, донедавно првотимку Младог Крајишника. Осим тога, сада је бригу око екипе преузео **Милан Васојевић** Цига, искусани кошаркашки стратег, који ће још више мобилисати Вршчанке да остваре амбиције.

- Свјесни смо да нас у Вршцу очекује изузетно тежак задатак. Хемофарм, иако има скроман прволигашки стаж, формирао је квалитетну и амбициозну екипу. Многе су предности на страни домаћина, тешко ћемо то надокнадити, тим више што је неизвјесно ко ће све бити у нашем саставу. Ипак, не помишљамо на предају - каже **Дамир Дамјанић**, тренер Младог Крајишника.

Душанка Вучковић и Александра Мушић, првотимке "малених" још нису почеле с тренинзима. Руководство клуба настоји да се неспоразум превазиђе и све двије, за Млади Крајишник драгоцјене кошаркашице, укључе у рад. Зато се не искључује могућност да Вучковићева и Мушићева отпутују са екипом Вршац. Такво рјешење било би у обостраном интересу. Утакмица у Вршцу игра се у недјељу од 18 часова.

Е.Г.

РУКОМЕТАШИЦЕ БОКСИТА ИЗ МИЛИЋА СТАРТУЈУ У ДРУГОЈ САВЕЗНОЈ ЛИГИ

"ПОЦИЈЕПАЋЕМО" ЛИТОПАПИР!

МИЛИЋИ - Рукометашице државног првака Боксита из Милића, излазе данас (субота) на југословенску сцену пошто се у 1. колу Друге савезне лиге састају са Литопапиром из Чачка. Овај сусрет се игра у Горњем Милановцу с почетком у 19 часова.

- Добро смо се припремили за наступе на другорангашкој сцени. Играчице су оне и спремне да пруже свој максимум на премијерном сусрету истиче Зоран Џинић, секретар клуба из Милића. Оно што је најважније је да нема болесних и повређених, па ће тренер Перковић у Горњем Милановцу моћи да изведе најбољи састав.

У табору Милићки влада ведро расположење пред суботњи дуел. Нема сумње да ће урадити оно што су и поручиле: **Поцијепаћемо Литопапир, ма какав он** био".

Д. Г.

ГРУПА "ИСТОК"

КОМШИЈСКИ ДУЕЛИ

МИЛИЋИ - У Првој рукометној лиги - група "исток" овог викенда на програму су дуели 3. кола за мушкарце у којима се састају: ДОБОЈ: **Слога - Дервента**, БИЈЕЉИНА: **Бијељина - Брод**, ИЛИЈАШ: **Илијаш - Хаџићи**, ВОГОШЋА: **Вогошћа - Игман.**

У женској конкуренцији играће се сусрети 4,5 и 6. кола: ХАЏИЋИ : **"10. мај" - Пантери**, ИЛИЦА: **Игман - Јединство (Брчко)**; ИЛИЦА: **Игман - Пантери**, ИЛИЈАШ: **Слога - Јединствио;** ХАЏИЋИ: **"10. мај" - Јединство**, ИЛИЈАШ: **Слога - Пантери.**

Екипа Боксита из Милића која игра сусрет Друге савезне лиге у Горњем Милановцу против екипе Литопапира из Чачка одиграла је првенствене сусрете 4,5. и 6. кола **раније. Постигнути** су сљедећи резултати: ИЛИЦА: **Игман - Боксит 10:31**; ХАЏИЋИ: **"10. мај" - Боксит 13:13**; ИЛИЈАШ: **Слога - Боксит 8:27.**

Д. Г.

КРАЈИШКА КОШАРКАШКА ЛИГА

ПРЕД РАСПЛЕТОМ

• У недјељу у Бањој Луци и Градишци играју се турнири за првенство Крајишке кошаркашке лиге • Беспоштедне борбе очекују се прије свега на турниру у Градишци

БАЊА ЛУКА - У недјељу, турнирима у Градишци и Бањој Луци, први круг крајишког кошаркашког првенства улази у завршницу.

У бањолучкој дворани, у Обилићеву, **Орлови, Слобода-Младост** из Мркоњић-Града и **Плива** из Шипова одиграће трећи, посљедњи турнир своје групе. На табели се ништа битно не може догодити, јер су Орлови неприкосновени у вођству, а Шиповљани су обезбиједили другу позицију на табели, Ипак, спортска борба и доказивање неће изстати.

Далеко интересантније и неизвјесније утакмице одиграће се у Градишци, гдје ће снаге одмјерити **Козара, Игокеа и Младост-Младегс.** Домаћин ће настојати да искористи предност домаћег терена и надокнади кикс са старта, те се на тај начин укључи у борбу за прва два мјеста на табели. Гости из Александровца и Прњавора имају своје калкулације, али је реално очекивати да ће по квалитету екипа, у најуједначенијој групи, коначна одлука пасти на трећем турниру у Прњавору.

Прве утакмице турнира у Бањој Луци и Градишци играју се од 10 часова.

Е.Г.

КУГЛАЊЕ

СТАРТУЈЕ ЛИГА РЕПУБЛИКЕ СРПСКЕ КРАЈИНЕ У КУГЛАЊУ

ДОЊИ ЛАПАЦ У ЖИЖИ

КНИН - Наредног викенда стартује куглашка лига Републике Српске Крајине у којој ће се такмичити осам клубова и то: **Братство (Грачац), Динара (Книн), Шумар (Плашки), Каменско (Доњи Лапац), Плитвице (Кореница), Книн, Гавриловић (Петриња) и Динарка (Книн).**

Већ у 1. првенственом колу које се игра данас, (субота), на програму је велики дерби у Доњем Лапцу, између домаће екипе **Каменског и Динаре** из Книна. У осталим дуелима састају се ПЛИТВИЦЕ: **Шумар - Книн**, КНИН: **Динара - Братство** и КОРЕНИЦА: **Плитвице - Гавриловић.**

Највеће изгледе да освоји прво мјесто у овогодишњем првенству стручњаци дају екипи Динаре која у својим редовима има неколико врсних куглаша, репрезентативаца Републике Српске Крајине. Поред тога најављен је и долазак **Бориса Новаковића**, члана најбоље селекције Републике Српске, тако да ће новоформирани клуб имати веома јак састав. Наравно они свој квалитет треба да докажу и на стазама.

Д.Г.

ШАХ

У БИЈЕЉИНИ

ШАХОВСКИ РЕЈТИНГ ТУРНИР

У шаховском клубу "ПАНТЕРИ" из Бијељине у припреми су радови на организацији првог "Митровданског шаховског рејтинг турнира, Бијељина '94" који ће се одржати од 28.10. до 7.11.1994. године

Турнир ће се играти у просторијама Шаховског клуба а наступиће дванаест играча, међу којима и првак Републике Српске, мајсторски кандидат **Зоран Рунић**. Уз Рунића на турниру ће играти: Влатко Секулић ФИД-е мајстор, кандидат Марко Стојановић Ненад Пурић, Миодраг Михаљица, Славко Росић, Јовица Митровић, Владо Балабан, Драган Топић, Владо Стојановић, Живорад Јеремић и Милан Радовановић.

Турнир је пријављен код ШСЈ и ФИД-е за рејтинговање и играће се једанаест кола по Бергеровом систему.

Турнир се игра у склопу обиљежавања Дана града Бијељине, а помоћ у организацији дали су приређивачи и спортски радници града.

Р.С.

МОДНА РЕВИЈА „БОСКА 94: — ЈЕСЕН — ЗИМА 94-95

ПРОМОЦИЈА ЉЕПОТЕ, САВРЕМЕНОСТИ И БУДУБНОСТИ

МТП на велико и мало
"БОСКА" ДД
Бања Лука
централа 38-770
комерцијала 44-040
факс 35-977

— Прва смотра производа текстилне и кожарске индустрије Републике Српске и Републике Српске Крајине која је у организацији Робне куће „БОСКА" одржана у бањолучкој СД „Борик", представљала је тријумф над недаћама и ратом наметнутим потешкоћама. Показани модели, достигнућа су на којима вриједи градити будућност текстилне и кожарске индустрије западних српских земаља, које очигледно, нису запале у модну апатију.

Бања Лука у предвечерје. Бања Лука и предвечерје, предвечерје над Бањом Луком — Бања Лука и почетак ноћи — свеједно. Бања Лука одувијек град европејског слуха и средина у којој су свјетска модна кретања имала пуну практичну подршку. Предвечерја у Бањој Луци и тихе ноћи са лампионима на крају улице, детаљи су за памћење и историју. Вечери у Бањој Луци и алеје са љубавним уздисајима опет, прича су која је започела прије стотину година, романса која је трајала и будућност инспирације будућих нараштаја овог највећег града у српским државама западно од Дрине. Старе разгледнице и нове са централним градским тргом, носталгична су памћења, присјећања и сјећања. И грађевине из разних времена, са посебним стиловима и намјеном — дио су бањолучког предвечерја. А ово, 20 по реду октобра 1994. године посебан је доживљај за житеље града на Врбасу. Након три године сушног периода, Робна кућа „БОСКА" се одлучила за презентацију текстилне и кожарске производње са подручја новостворених српских земаља: Републике Српске Крајине и Републике Српске. Ово је предвечерје, случајно или намјерно, и град добро освијетљен у односу на претходне ноћи, када је „љепотица на Врбасу" спавала, живјела и радила у мраку. Ове вечери заједно: произвођачи конфекције, спортске одјеће, обуће и дакако, потрошачи под свјетлом рефлектора на велилкој модној ревији „БОСКА-94" Алејом св. Саве према Спортској дворани „Борик", већ је од седамнаест часова потекла ријека љубитеља лијепог, модерног и савременог облачења. Каква су њихова размишљања, очекивања и процјене прије изласка манекена на модну писту: Сања Коларић, студентица: „Жељни смо свега што нас растерећује рата. Ова је модна ревија, мелем за рану која се једноставно зове-празнина". Мирјана Ракежић, економиста: „Напокон један прави потез у мом родном граду у којем су својевремено, модне ревије биле пословно правило". Радинко Шуљић, дипл. правник: „Овдје сам избјеглица и не познајем Бању Луку у прошлим временима. У садашњем, презентација модних збивања сигурно је пун погодак". Свјетлана Вучур, дјевојчица: „Тата, мама и ја вечерас бирамо мени нову јакну". Разговори са случајно одабраним посјетиоцима ове модне ревије, текли би у недоглед, и засигурно бисмо од свих чули исти разлог доласка у СД „Борик": „Прави потез за лакше подношење овог тешког времена".

УЧЕСНИЦИ РЕВИЈЕ

ДП „СВИЛА" ИНДУСТРИЈА СВИЛЕНИХ ТКАНИНА ЧЕЛИНАЦ „САНА" МОДНА КОНФЕКЦИЈА НОВИ ГРАД, ДП „ВЕЗИОНИЦА" ЗВОРНИК „ТРИКО" ШИПОВО „БОРАЦ" ТВОРНИЦА КОНФЕКЦИЈЕ ПРИЈЕДОР „ТРИКО" ИНДУСТРИЈА ТРИКОТАЖЕ И КОНФЕКЦИЈЕ ГРАДИШКА „БОРАЦ" ТВОРНИЦА КОНФЕКЦИЈЕ ЛУШЦИ-ПАЛАНКА „ШИТ" ШАМАЧКА ИНДУСТРИЈА ТЕКСТИЛА ШАМАЦ: „КНЕЖОПОЉКА" 'КОЗАРСКА ДУБИЦА „КНИЋАНКА" КОНФЕКЦИЈА КНИН „ЛИЧАНКА" СРБ. „НОВИТЕТ" ПЕТРОВАЦ, „БОСНА" ТВОРНИЦА ОБУЋЕ БАЊА ЛУКА ДД МС „ИЗБОР" БРЧКО „КУРЈАК" БИЈЕЉИНСКА КОНФЕКЦИЈА БИЈЕЉИНА „МЛАДОСТ" МРКОЊИЋ-ГРАД ДП „СЛАТЕКС" СЛАТИНА ДД „ЈАСНА" ТВОРНИЦА ДЈЕЧИЈЕ КОНФЕКЦИЈЕ РОГАТИЦА „ТАМАРИС" ЧЕЛИНАЦ „ИНТЕРПЛЕТ" ТЕКСТИЛНИ КОМБИНАТ БРЧКО „ПИОНИР" КОНФЕКЦИЈА ОДЈЕВНОГ ТЕКСТИЛА ПРЊАВОР ДП „ПРОЛЕКС" КОТОР—ВАРОШ, ДП ТВОРНИЦА ОБУЋЕ „СЛОГА" ПРЊАВОР ДД ФАБРИКА ОБУЋЕ ТЕСЛИЋ, ТКГ „ЈАДРАНКА" БАЊА ЛУКА ДП ТВОРНИЦА КОЖЕ И ОБУЋЕ „ПИКО" ПРЊАВОР ПАМУЧНИ КОМБИНАТ „ЈУМКО" ВРАЊЕ САЛОН „ВЕРА" БАЊА ЛУКА „САФАРИ КОМЕРЦ" БАЊА ЛУКА „МИЛТЕКС" БАЊА ЛУКА „ВУТЕКС" ВУКОВАР „НАШ ДОМ" БАЊА ЛУКА „ЛЕПА РАДИЋ" КОНФЕКЦИЈА КРУПА НА УНИ „КНЕТЕКС" КНЕЖЕВО „ЗЕНИТ" БИЈЕЉИНА „УНА" ТВОРНИЦА ОБУЋЕ КОСТАЈНИЦА „ПОУЋЕ" ТРИКОТАЖА КОСТАЈНИЦА „ВРЕЛО" ПРЕДУЗЕЋЕ ЗА ПРОИЗВ. ТРИКОТАЖЕ ЧАЈНИЧЕ „ЛОВНИЦА" КОНФЕКЦИЈА ШЕКОВИЋИ „БОСНА" ТВОРНИЦА ЧАРАПА БРОД „МЕЂУГОРЈЕ" ТРИКОТАЖА ГЛАМОЧ „ВЈЕКОСЛАВ БАКУЛИЋ" МОДРИЧА

НА ПУТУ ДО ПРОФЕСИОНАЛНОСТИ

Огроман дио терета велике модне ревије „БОСКА 94" подниједи су директни учесници на сцени: манекени предузећа „MARELA-CO" из Бање Луке које очигледно успјешно крчи пут ка пуној професионалности „MARELA-CO" је „одрадила" и комплетну сценографију, избор музике и као посластицу посјетиоцима у СД „БОРИК" уприличила визуелни сусрет са „мисицама„ — најљепшим дјевојкама из Републике Српске. Своју су запажену улогу одиграле и музичке групе „ШАМАД" и „МЕДЕНИ МЈЕСЕЦ" из Бање Луке а популарни Славиша — Слаја ни овај пут није изневјерио својим наступом. Ипак, посебно ваља истаћи балетну групу MARELA-CO" без које би почетак и крај овакве приредбе посјетиоцима ускратио богатство балетних покрета, љепоту и неопходну динамику модних писта.

ДРУЖЕЊЕ ЈЕ ЗАПОЧЕЛО ПЈЕСМОМ

Свјетла позорница и свјетла модних писта одувијек су привлачили младе да се покажу и да покажу умјетност кројења, шивења, ткања и плетења. Манекени „Marela-co" очигледно добро увјежбани и жељни изласка пред публику кренули су подијумом у моделима свих произвођача одјеће и обуће са подручја западних српских земаља. Највеће су симпатије дакако, на страни најмлађих. Ваља рећи да су српски конфекционери и трикотажери оправдали очекивања када је ријеч о најмлађој популацији. Лагана и комотна дјечја одјећа разних произвођача са пуно спортског стила, избор је сезоне „Јесен-зима 94" који ће да подсјетимо, од синоћ бити стална понуда у Робној кући „Боска". За младиће да је пуна, новим моделима украшена и по традицији — сваког потрошача дочекује као истинског госта. Но, најбоље је провјерити.

ПРОИЗВОЂАЧИ: ХВАЛА „БОСКИ"

Безобзира на удаљеност ратна дејства и несташицу горива, сви су произвођачи били присутни на великој модној ревији „Боска 94". Њихова размишљања о покретању једне овакве манифестације довољно јасно говоре о потреби заједничке сарадње, договора и презентације производа.

Драгомир ДРАЖИЋ, директор Компаније „САНА" Нови Град: „Сам скуп конфекционера и трикотажера у нашој највећој робној кући, ефекат је који ће сигурно дати резултате. „Боскина" иницијатива о једној оваквој манифестацији дошла је у за конфекционаре у право вријеме. И ја сам и дјевојке према виђеним моделима, трендови за наведену сезону донеклес у добили нове призвуке у односу на исти прошлогодишњи период. Тканине су квалитетне, боје пригушене, без много детаља и комбинација. И овдје је примјетна велика функционалност са израженим нагласком на класичности у мушкој и естетиком у женској моди. Примјетна је доминација каро-материјала, црних црвених и пругастих штофова, мека трикотажа углавном већ виђених комбинација претходних година и изузетно модерно дизајниране женске ташне од црне коже. У наикрћем: Текстилно-кожарска одјевна индустрија Републике Српске и Републике Српске Крајине, могу са поносом у оквиру цјелокупне привреде истаћи своје знање и контакт са свјетским модним збивањима. Скоро сви понуђени модели, углавном за свакодневну употребу, имају заједнички именитељ: УДОБНОСТ И САВРЕМЕНОСТ. Чак и они из униформног програма са примјесама класике. Сензација дакле, за сезону „Јесен-зима 94" нема и очигледно их неће ни бити. Али, због тога ће бити из овог широког асортимана који ће подсјетимо од синоћ бити стална поставка у излозима, рафовима и штандовима Робне куће „БОСКА„ у Бањој Луци, за сваког понешто. Крупан корак напријед очигледно у односу на само пет-шест мјесеци раније када су продавнице и робне куће зјапиле полупразне, или чак празне. Робна кућа „Боска", као свака домаћинска кућа, од сајер блокада од стране СР Југославије, јеран нам је од најтежих економских ударца".

Саво ОВУКА, инг. и директор ДП „ПОУЋЕ" Костајница: „Ми смо у нешто бољем положају од сличних кућа Републике Српске, али овакве ревије и наши договори сигурно ће резултирати позитивним билансом. Ово посебно и због тога што ћемо бити у прилици да сви заједно на једном мјесту у Робној кући „БОСКА" презентујемо своје производне програме и директно сарађујемо без посредника. Модна ревија би од вечерас морала постати традиција овог лијепог града".

Инг. Радмила ВУЧЕНОВИЋ, директор ДП „Лепа Радић" Крупа на Уни: „Наш циљ овог пута да јавности прикажемо захваљујући „Боски" мајсторство жена које планирају кроје и шију такорећи на самој линији фронта".

Бранислава ЧАВИЋ, модни креатор: „Овај потез у сваком погледу ваља подржати и колико је могуће обогаћивати новим садржајима. Предлажем да модне ревије убудуће обавезно прате и сусрети модних креатора, семинари, разговори. Хвала „БОСКИ".

Пајо ПАНИЋ, директор ДП „КУРЈАК" Бијељина: „Као носиоци Златне плакете за мушки сако „Владо" са недавно одржаног лесковачког сајма, овдје смо са увјерењем да су и остали произвођачи конфекције, трикотаже, одјеће и галантерије у самом врху српске текстилно-кожарске индустрије. „БОСКА 94" права је прилика да се сви представимо нашим потрошачима и понудимо најбоље".

Милан СТАНКОВИЋ, власник предузећа „САФАРИ-СТИЛ" Бања Лука: „Модне ревије наш прозор у свијет потрошача, а када је ријеч о „Боски" одувијек је знала изненадити посебно нас приватнике када смо почињали. Била нам је при руци а ево и сада, овом нам модном ревијом омогућава промоцију какву никада сами не бисмо могли припремити. Традиција је започела ."

Средоје ЗЕКАНОВИЋ, директор РК „БОСКЕ" — домаћин ревије „Времена су тешка и морамо их заједнички бродити и преброди ти. Циљ организовања једне овакве манифестације је био да на једном мјесту окупимо цјелокупну производњу одјеће и обуће из двије новостворене српске државе, али и да „БОСКА" у свако вријеме, изађе у сусрет својим купцима савременом, модерном и квалитетном одјећом, односно обућом. Велику захвалност дугујемо свим конфекционарима и трикотажерима који су се, а углавном су сви одазвали нашој иницијативи и вечерас представили Бањој Луци.

Простор планиран за модрну ревију „БОСКА 94 — „ЈЕСЕН-ЗИМА 94/95" исувише је скроман да бисмо чули размишљања свих учесника, али ћемо зато настојати да у скором времену, пером и камером уђемо на њихове капије и представимо их пуним портретом. Овог пута су сви до једног били на висини задатка: Нису дозволили да њима влада вријеме — већ они временом.

И на крају ријеч-двије о самој ревијалној вечери. За почетак веома добро, уз очигледан недостатак довољно искуства у организацији сличних приредби. Бољи познаваоци би рекли, уз сву професионалност директних учесника на сцени, убудуће би мало већа агресивност и динамика морали бити више изражени. Музичке паузе „уживо" без обзира ко их попуњавао морале би бити краће чиме би модна позорница добила више шарма и постигла пуниј ефекат. ЕФЕКАТ ПРВЕ МОДНЕ РЕВИЈЕ У ОРГАНИЗАЦИЈИ РОБНЕ КУЋЕ „БОСКА" БИЋЕ СИГУРНО ИЗНАД ОЧЕКИВАЊА ЈЕР ОВОМ ГРАДУ, ОВОМ НАРОДУ, ОВОМ ВРЕМЕНУ И ОВОЈ ЖИВОТНОЈ ОБЛАСТИ. ВАЉА СЛИЈЕДИТИ СВЈЕТСКЕ ПУТЕВЕ МОДЕ — ВАЉА ДРЖАТИ КОРАК С ВРЕМЕНОМ

Драган КИСИН

ДИСКОТЕКА "ПОРТОРИКО"

Дискотека "Порторико" у сарадњи са "Аутопревозом" Бања Лука је отворио аутобуску линију Порторико - Буџак, Порторико - Старчевица.

Линија је кружног тока и покрива велики дио града.

Релација гласи:

Дискотека "Порторико", касарна "Врбас", Пољопривредна школа, Буџак (задња станица 13-ка), враћа се назад до млекаре, Росуље (црвене зграде), транзит, Чајавец, позориште, дискотека "Порторико".

Дискотека "Порторико", касарна "Врбас", Ребровачки мост, Старчевица, куле, Станица милиције "Мејдан", градски мост, СУП, центар града, позориште, дискотека "Порторико".

Саобраћање аутобуса ће се обављати сваки дан почев од 21. X 1994. (петак) у касним сатима од 20 h до 01 h.

Поласци су испред дискотеке "Порторико" сваки сат за комплетну релацију. Аутобус ће користити постојеће аутобуске станице и моћи ће га користити сви грађани.

И овим гостом сио вас уверили да је дискотека "Порторико" једина која стално мисли на вас.

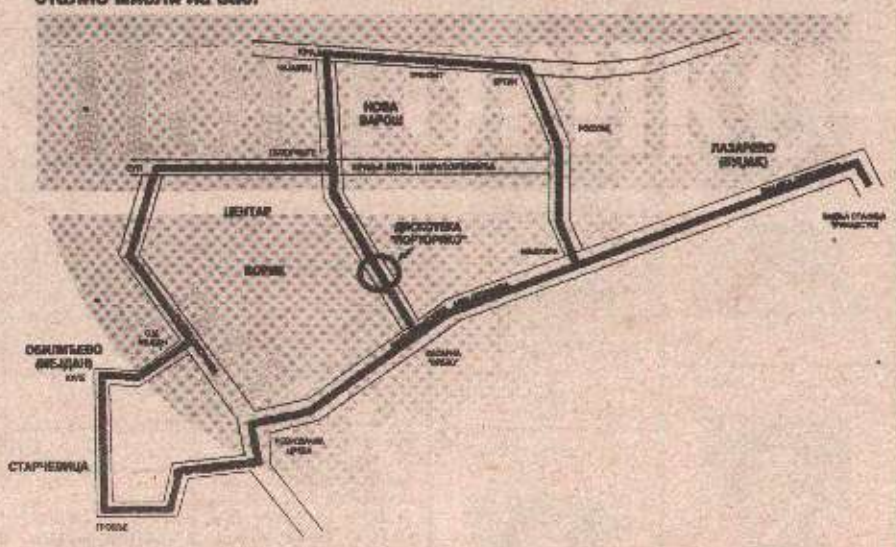

ДИСКОТЕКА ПОРТОРИКО ДИСКОТЕКА

ДИСКОТЕКА "ПОРТОРИКО"

НОВО У ПРОДАЈИ

ШЕСНАЕСТ ВРСТА ЧАРАПА

НАЈБОГАТИЈИ ИЗБОР ЧАРАПА
У СВИМ ПРОДАВНИЦАМА
"БОРОВО БАЛПРОМА"
ПО ПОПУЛАРНИМ ЦИЈЕНАМА

мушке - женске
дјечије - спортске
штрампле - сокне
свилене - памучне
обичне - термо

СВИХ ВЕЛИЧИНА И У СВИМ
ДЕЗЕНИМА И БОЈАМА

МЕРМЕР
ЧЕЛИНАЦ Д.Д.

ПРОИЗВОДНИ ПРОГРАМ:

ТЕРАЦО ЗРНО бијело, црно и црвено
ТЕРАЦО ПЛОЧЕ брушене од сивог и бијелог цемента, обојене, разних дезена и димензија: 25x25x2,5; 40x40x3,8 цм
КУЛИР ПЛОЧЕ од сивог и бијелог цемента са зрнима бијеле, црне и црвене боје, гранулираним ријечним облутком димензија 40x40x3,8 цм,
БЕТОНСКЕ ПЛОЧЕ од сивог и бијелог цемента, натур и обојене од кречњачког или еруптивног агрегата димензија 40x40x3,8 цм
ПЛЕМФАС-1 прскана фасада "ХИРОФА"
ПЛЕМФАС-2 зарибена фасада "СЕП"
МЕРИКОЛ љепило за керамику, хераклит и сл.
ФУГИМЕР маса за испуњавање фуга
МЕРИГЛЕТ маса за глетовање зидова
КАМЕНО БРАШНО гранулација 0-0,1 мм као пунило и за калцификацију земљишта
Паковано сиво и бијело цемента
Насипни материјал, услуге превоза и минирања

ПРОДАЈА У КРУГУ ПРЕДУЗЕЋА ПО ФАБРИЧКИМ ЦИЈЕНАМА

Централа (078) 851-010 Директор 851-196
Факс 851-286 Комерцијала 851-250

МАЛИ ОГЛАСИ

Продаја
Кућа-земљишта

• СЕЗАМ за вас купује, продаје, изнамљује станове, куће, локале, телефони 078/42-157, 078/40-994. (ш 28844)

• "Медико инжињеринг", за вас прометује куће, станове, пословне просторе, 078/45-499

• Продајем кућу, Хусинских рудара 138, Бања Лука, телефон 078/54-898. (029368)

• Продајем двије куће у Бесчину на 1000 м², нова 180м² и стара 100м², пословни простор 90м², телефон 021/871-126, Кривајац. (029364)

Станови-замјена

• Мијењам кућу у Загребу, двокатницу, са дуплим гаражама, плинско гријање, за кућу или пословни простор у Бањој Луци, телефон 078/43-322. (ш 029049)

• Мијењам, двособан стан у Ријеци, 56м², за кућу или стан у Бањој Луци, тел. 078/58-756. (029373)

• Мијењам стан, приватно власништво, Задар-Бања Лука. Телефон 078/784-106. (028579)

РАЗНО

• Продајем хидрауличну дизалицу носивости 6 тона. Телефон 078/39-541. (028579)

• Откупљујем видео-игре - апарате, телефон 078/45-956. (029359)

• Продајем дизел-агрегат, билијар и видео-игре, телефон 078/34-162. (ш 029028)

• Ролетне, тракасте завјесе, венецијанери и брушење паркета, МЕГА, 078/45-974, од 8 до 15 часова. (Ф 104)

• Продајем два мужјака ротвајлера, дресирана за чување објеката, старости по 3 године, са родоводником, Лолић, 078/44-998. (ш 29032)

• Продајем инвентар за трговину, телефон 078/46-545. (ш 029037)

• Продајем тракторе 539, 560, оба исправна, телефони 078/832-044, 078/785-788. (ш 029041)

• Продајем санитарни котао, 350 литара, камин за централно гријање. Телефон 078/57-209.

Куповина

• Купујемо викендицу, околина Бање Луке или центар Слатине, искључиво условну за становање, обавезна струја и вода, брда не долазе у обзир, телефони 078/42-157, 078/40-994. (ш 029470)

Аутошкола "ЦЕНТАР" БАЊА ЛУКА
Петра Прерадовића 13
078/44-200 31-143

ЕП ЕНЕРГОПЕТРОЛ Д.О.О. БАЊА ЛУКА

ТЕЛЕФОНИ
централа: 078/12-960
директор: 12-972
комерцијала: 12-968
складиште: 31-147
факс: 12-994

ДОО "КРАЈИНАПЕТРОЛ"
Бања Лука, Улица Фране Јукића број 2
ТЕЛЕФОНИ: централа: 078/12-810
комерцијала: 12-822, 12-814

МТП "МЕРКУР" ДД БАЊА ЛУКА

На основу члана 23. Статута МТП "МЕРКУР" ДД Бања Лука, на састанку одржаном дана 18.10.1994. године, донесена је

ОДЛУКА

о давању у закуп пословног простора

Даје се у закуп путем лицитације пословни простор и то:

1. Продавница "ЖЕЉЕЗО", у Улици крајишких бригада 66.
Почетна цијена је 6.000 динара.

2. Продавница "ГРМЕЧ", у Улици Ивице Давида 66.
Почетна цијена је 2.000 динара.

3. СУТЕРЕН у Робној кући "ЦЕНТАР", у Улици краља Петра I Карађорђевића бр. 105.
Почетна цијена је 5.000 динара.

4. МОНТАЖНА БАРАКА у кругу "ТЕХНОМЕТАЛА", у Улици краља Петра I Карађорђевића бр. 50.
Почетна цијена је 3.000 динара.

Објекти се издају у закуп као цјелина.

Лицитација ће се обавити дана 31.10.1994. године у 12 часова у управи предузећа, Видовданска улица "Г".

СВЕ ИНФОРМАЦИЈЕ МОГУ СЕ ДОБИТИ У МТП "МЕРКУР" ДД БАЊА ЛУКА, ВИДОВДАНСКА УЛИЦА "Г" ИЛИ НА ТЕЛЕФОНЕ 078/32-818 и 078/32-498.

На основу члана 7. Одлуке о условима и начину издавања у закуп напуштених пословних зграда и пословних просторија ("Службени гласник општине Котор-Варош" бројеви 2/93 и 3/93), Комисија за издавање у закуп напуштених пословних зграда и просторија Извршног одбора Скупштине општине Котор-Варош, објављује

ОГЛАС

О ИЗДАВАЊУ У ЗАКУП НАПУШТЕНИХ ПОСЛОВНИХ ОБЈЕКАТА И ПРОСТОРИЈА ПУТЕМ ЈАВНЕ ЛИЦИТАЦИЈЕ - ПРИБАВЉАЊЕМ ПИСМЕНИХ ПОНУДА

1. Предмет закупа су напуштене пословне зграде и просторије на подручју центра града Котор-Вароша наведене како слиједи:

Редни број	Намјена објекта, односно просторије и назив	Корисна пов. објекта	Почетна цијена зак. по 1м²
1.	Трговина "Гркиња"	24м²	5,00 н.дин.
2.	Трговина "Весна"	23м²	4,00 н.дин
3.	Месница	15м²	4,00 н.дин.
4.	Видео-клуб "Мали"	21м²	5,00 н.дин.
5.	Кафић "Едас"	43м²	3,00 н.дин.
6.	Обућарска рад. "Брегови"	12,60м²	2,00 н.дин
7.	Кафић "Т 55"	40м²	4,00 н.дин.
8.	Грил "Код Чупе"	66м²	2,00 н.дин.
9.	Сервис куће. апарата	23м²	2,00 н.дин.

2. Све информације о условима и начину издавања у закуп, као и сва друга информација, могу се добити у Општинској управи за геодетске послове и катастар некретнина Котор-Варош или на тел. 078/880-122.

3. Оглас остаје отворен 15 дана од дана објављивања у листу "Глас српски".

КОМИСИЈА

Дана 22.10.1994. године навршава се 40 тужних дана од када нас је судбина одвојила од наше никад прежаљене и драге кћерке

РАДЕ (Радмиле) БОЖИЋ

Тога дана у 13 часова посјетићемо на гробљу у Обудовцу мјесто гдје заувијек снива њена младост. Љубав и родитељска брига у нашим срцима ријеле мјесто са вјечним болом и тугом.

Родитељи Саво и Ана

Са тугом у срцима и празнином у животима сјећамо се наше драге тете

РАДЕ

Вољећемо те заувијек и чувати оно што нам је сада од тебе остало - успомене које избриједити неће.

Твој Стефанчић Богдана и Мирослав

Дана 22.10.1994. навршава се тужних 7 дана од смрти нашег драгог брата

БИЛАЛА (ЋИРЕ) КРУПИЋА

Брат Керим и снаха Фатима са дјецом Јасмином и Секом

Дана 23.10.1994. године навршава се тужних годину дана од смрти наше драге мајке и баке

БОРКЕ САВИЋ

У суботу 22.10.1994. године у 11 часова посјетићемо њену вјечну кућу и положити увијеће.

Њени Биљана и Борис са породицама

029365

Тужно сјећање на супруга тату, деду и пуница

БРАНКА ЂЕКИЋА

25.10.1992 — 25.10.1994

С љубављу и поштовањем чувамо твој племенити лик. Његови најмилији

0029493

---

60 тужних дана сјећања на драгог пријатеља

СЛАВКА ТАЛИЋА

Велинка, Милан Ратко и Слободан

29048

Тужно сјећање на нашу драгу

ДРЕНКУ МИХАЈЛОВИЋ

Шест година је прошло, али ти су увијек са нама.

Твоји најмилији

029372

Тужно сјећање на вољеног супруга и тату

ГРУЈИЦУ БАЛАБАНА

24.10.93 — 24.10.94.

У недјељу, 23.10.1994 године у 11 часова на породичном гробљу Рујишта посјетићемо његову вјечну кућу, открити спомен-плочу и положити увијеће и залити сузама.

Позиваћемо сву родбину пријатеље и комшије да нам се придруже.

Супруга и дјеца

029361

Тужно сјећање на вољеног супруга и тату

ГРУЈИЦУ БАЛАБАНА

Само ми знамо колико је болан и тежак сваки дан без тебе. Нисмо те могли сачувати од смрти, али ћемо те вјечно чувати од заборава у нашим тешко рањеним срцима.

Овом приликом изражавамо велику захвалност Д.Д. Козарапутеви, Удружењу породица палих бораца МЗ Булевар, вајару Драгану Димитријевићу, клесару Косићу и свима онима који нису заборавили Грују и његову дјецу.

Супруга и дјеца

029361

Тужно сјећање на вољеног брата

ГРУЈИЦУ БАЛАБАНА

Вријеме пролази, а туга и бол су све већи у нашим срцима.

Вјечно ожалошћени брат Анђелко са дјецом Сашом иАњом

029361

Тужно сјећање на

ГРУЈУ БАЛАБАНА

Овој години која је прошла и свим следећим нећемо никада дати да те однесу у заборав.

Твоја снаха Мира са Недом и Зоком

029367

Дана 22.10.94. год. навршава се 40 тужних дана од преране смрти драгог сина, супруга и оца

САВЕ МАЦАНОВИЋА

Тог дана посјетићемо његов гроб окитити га увијећем и залити сузама.

Ожалошћени: мајка Вида, супруга Мирослава, синови Миленко и Раденко, кћери Госпава, Драгана и Љиљана и остала многобројна родбина

029363

Дана 22.10.1994. године навршавају се двије године туге и бола за јединим вољеним и никад заборављеним сином и братом

ДРАЖЕНКОМ КРЕЧАРОМ

Вољени и једини сине мој! 22.10. су двије године како си у 21. години положио млади живот свој.

Драженко, сине све си нама у животу био и све си нама у животу значио. Проклет био онај ко те од нас растави. Година може много да мине али бићеш с нама вољени сине! Душа се кида од бола, срдца воли те твоја мама Милосавка, отац Мирко и сестра Кларета

0029047

Једином вољеном брату

ДРАЖЕНКУ КРЕЧАРУ

Водио си страшан бој, био јунак, брат, херој без тебе је празан строј, ти си са мном брате мој. Ко је могао — кад те младог види, зар се твоје младости не стиди?!

Твоја једина сестра Кларета и зет Мирослав.

0029047

Дана 23.10.1994. године навршава се 40 најтужнијих и најболнијих дана откад изгуби живот као војник Републике Српске наш вољени супруг, отац и син и брат

БРАНКО — БРАЦО (ЉУБЕ) ВИДОВИЋ

из Машића

Драги Брацо

Наша срећа је трајала само док си ти био са нама.

Вољели смо те бескрајно вољећемо те вјечно. Ни смрт ни вријеме не могу те исчупати из наших мисли и рањених срца.

Овом приликом захваљујемо свима који су присуствовали посљедњем Брацином испраћају изразивши саучешће и донекле нам ублажили бол.

Позивамо их да наведеног дана посјетимо његов гроб. Вољени Брацо, умјесто тебе нама ће заувијек остати само сузе, бол и туга у срцима нашим.

Твоји најмилији: супруга Мирјана, кћери Мирослав и Биљана, отац Љубо, мајка Миљка и сестра Бранислава

029370

Прошло је 40 дана од када је заувијек отишао наш драги

СИНИША ПЕУЉА

Дани пролазе, али туга и бол су вјечни.

Поносни смо што смо те имали, а вјечно ожалошћени што смо те тако рано изгубили.

Твоји: тетка Горана, тетак Душко и брат Мипош

029358

Дана 23.10.1994. године навршава се тужна година од смрти наше драге мајке

ГОСПЕ АЛЕКСИЋ

У недјељу 23.10.1994. године у 10 часова посјетићемо њену вјечну кућу и положити увијеће.

Овом приликом обавјештавамо родбину и пријатеље да нам се придруже.

Син Славко, снаха Рајка и унук Мирен

029366

Дана 23.10.1994. године навршава се тужна година од смрти наше драге мајке, пунице и баке

ГОСПЕ АЛЕКСИЋ

Ожалошћени: кћерка Недељка, зет Мирен, унук Мирослав и унука Љиљана

Дана 23.10.1994. године навршава се тужна година дана од смрти наше драге мајке, пунице и баке

ГОСПЕ АЛЕКСИЋ

Ожалошћени: кћерка Савка, зет Ратко и унук Божо.

Дана 23.10.1994. године навршава се 7 тужних дана од како нас је напустио једини брат

МИЛЕ (РАЈКА) ЈУНГИЋ

из Јошанице

Тога дана посјетићемо његову вјечну кућу, освјежити увијећем и залити сузама.

Позиваћемо сву родбину пријатеље и комшије да нам се придруже.

Ожалошћени брат Видосав, снахе Госпава, братићи Мирен и Дарко

0029010

Тужно сјећање на драгог брата

МИЛЕНКА

Од брата Богољуба са породицом

029362

Прошла је година дана од смрти мога драгог тате

ОСТОЈЕ ШОКЧЕВИЋА

19.10.1993 — 19.10.1994.

Годишњи помен одржаће се у недјељу 23.10.1994. године у 11 часова. Тога дана посјетићемо твоју вјечну кућу и положити увијеће.

С највећом љубављу и поштовањем успомену на тебе чувају кћерка Дрена, зет Славко и унучад Биљана и Бранко

0029016

Јављамо тужну вијест да је 21.10.1994. године након краће болести у 75-ој години живота изненада преминула наша драга мајка, сестра и баки

ДРАГИЊА (ТАДИЋ) МАЛЕШЕВИЋ

Сахрана драге нам мајке обавиће се 22.10.1994. године на гробљу у Рамићима. Посмртна поворка поћи испред породичне куће у Рамићима у 13.30 часова.

Ожалошћени: кћери Радмила, Мирјана, Нада и Душанка, синови Божо, Мирко и Радинко, сестра Стоја, снахе, зетови, унучад и остала многобројна породица

Посљедњи поздрав драгој

ДРАГИЊИ МАЛЕШЕВИЋ

Гога Кардинг

029371

Посљедњи поздрав драгој мајци

ДРАГИЊИ МАЛЕШЕВИЋ

Породица Башић

029371

Посљедњи поздрав драгој мајци, свекрви и баки

ДРАГИЊИ МАЛЕШЕВИЋ

Од сина Боже, снахе Мире, унуке Наташе, унука Неће и Гоге

Посљедњи поздрав драгој мајци, свекрви и баки

ДРАГИЊИ МАЛЕШЕВИЋ

Од сина Марина, снахе Мире, унучади Срђана и Саше

Посљедњи поздрав драгој мајци, свекрви и баки

ДРАГИЊИ МАЛЕШЕВИЋ

Од сина Радинка, снахе Мире и унучади Игора и Тање

ИН МЕМОРИЈАМ

ДРАЖЕНКО КРЕЧАР

22.10.92 — 22.10.94

Увијек ћеш да живиш у нашим срцима.

Тетка Босиљка Кречар са породицом

029374

Посљедњи поздрав драгој мајци, пуници и баки

ДРАГИЊИ МАЛЕШЕВИЋ

Од кћерке Миријане, Машановић, зета Радована и унука Саше и Срђана

Посљедњи поздрав драгој мајци, пуници и баки

ДРАГИЊИ МАЛЕШЕВИЋ

Од кћерке Неде, зета Славка и унучади Саше и Весне

Посљедњи поздрав драгој мајци, пуници и баки

ДРАГИЊИ МАЛЕШЕВИЋ

Од кћерке Душанке, зета Жарка и унука Зорана и Горана

Посљедњи поздрав драгој мајци, пуници и баки

ДРАГИЊИ МАЛЕШЕВИЋ

Од кћерке Радмиле, зета Милована и унука Велимира и Владана

(02859)

Посљедњи поздрав драгој тетки

ДРАГИЊИ МАЛЕШЕВИЋ

Од Јаше са породицом

0029046

Посљедњи поздрав драгој тетки

ДРАГИЊИ МАЛЕШЕВИЋ

Од Жељка са породицом

0029046

Дана 21.10.1994. навршава се година дана откако нас је заувијек напустио наш драги и незаборављени

ОСТОЈА ШОКЧЕВИЋ

Дана 23.10.1994. године у 11 часова посјетићемо његову вјечну кућу и положити увијеће на гробљу у селу Бибићи — Пискавица. Позиваћемо сву родбину, пријатеље и комшије да нам се придруже.

Ожалошћени породици

029360

Дана 23.10.1994. године навршава се година дана од смрти наше драге супруге, мајке и баке

ТОНКЕ РАДУЈКОВИЋ

Тешко се помирити са тим да те више нема. С болом, сузама и с поштовањем чуваћемо успомену на тебе.

Ожалошћени: супруг Анђелко, кћерке Гордана и Виолина, зетови и унучад

029376

Дана 23.10.1994. године навршава се 7 тужних дана од прерране смрти нашег драгог сина

ДУШАНА ВРАЊЕШЕВИЋА

Позиваћемо све рођаке, комшије и пријатеље да у 10 часова дођу на гробље Св. Пантелија у Борику, гдје ћемо посјетити његову вјечну кућу и залити сузама и увијећем.

Ожалошћена породица: мајка Мира, отац Борислав, сестра Душка, стриц Момчило, тетка Зора и брат Ацо

029377

Тужно сјећање на нашег драгог

ДУШАНА ВРАЊЕШЕВИЋА

Захваљујемо се свима онима који нам притекоше у помоћ у овим тужним тренуцима.

Посебно се захваљујемо ВМЦ-у и свом особљу, посебно Арамбашић, Драгутину Козарапутевима, Дому Војске Меркуру, Одјељу онкологије и ВП 7225

Породица Врањешевић

029377

ЗАХВАЛНИЦА

ДУШАН ВРАЊЕШЕВИЋ

Породица Врањешевић се посебно захваљује др Сони Арежине, који им је помогао у најтежим тренуцима

029377

Посљедњи поздрав драгом кориснику

СВЕТИ ЈУНГИЋУ

од колектива ТЕР-МОНТАЖА

029581

Тужно сјећање на драгог брата

РАНКА

С поштовањем сестра Сњежана, зет Драган, Ања и Саша

0029038

Тужно сјећање на драгог синовца

РАНКА

С љубављу стриц Никола и стрина Беба

0029038

Дана 26.10.1994. година навршава се болна година дана од када нас је изненада напустио и наш драги

НЕДЕЉКО ГРАБЕЖ

У суботу, 22.10.1994. године, у 10.30 часова посјетићемо његову вјечну кућу, залити је сузама и положити цвијеће, те позиваћемо сву родбину, комшије и пријатеље да нам се придруже.

Породица Грабеж

029025

Дана 26.10.1994. година навршава се година дана од када нас је напустио наш драги пријатељ и руководилац

НЕДЕЉКО ГРАБЕЖ

Тим поводом позиваћемо све пријатеље, комшије и пословне партнере да нам се дана 22.10.1994. године у 10.30 часова придруже на Пердуовом гробљу.

ПП "ИСМ-НЕДЕЉКО ГРАБЕЖ" Лакташи

029025

Вољени наш тата

НЕДЕЉКО ГРАБЕЖУ

Твоја смрт ранила је наше дјетињство и жалимо те онако како то само дјеца знају, искрено, несебично, баш онако као што смо знали осјетити твоју љубав према нама. Прошла је година дана од када нисмо чули твој глас, твој корак и твој осмијех, а проћи ће још много година када ћемо схватити да си заиста заувијек отишао од нас. Али ми, тата, знамо да нас ти ниси напустио, да ти и даље живиш са нама у нашим мислима и срцима јер вољени не умиру док живе они који их воле.

Твоја дјеца Магдалена, Татјана, Саша и Сузана.

029025

Дана 24.10.1994. године навршава се 40 тужних дана од смрти јединог и никад прежаљеног брата

ДРАГЕ ЈОВАНИЋА

Од брата Милорада, снаха Виде, синовца Драшка, синовке Борке, унучади Пеђе и Нине

029042

Тужно сјећање на драгог оца

ДРАГУ ЈОВАНИЋА

Син Небојша, снаха Славица, унуци Драго и Немања

029042

Тужно сјећање на драгог оца

ДРАГУ ЈОВАНИЋА

Кћерка Винка, зет Стево, унуци Славица, Драгана и Драган

029042

Тужно сјећање на драгог оца

ДРАГУ ЈОВАНИЋА

Кћерка Драгојла, зет Жарко, унук Драгослав

0029042

Тужно сјећање на драгог зета

ДРАГУ ЈОВАНИЋА

Од шурјака Симе са породицом

029042

Тужно сјећање на драгог зета

ДРАГУ ЈОВАНИЋА

Од породице Славка Јовановића

029042

Тужно сјећање на драгог стрица

ДРАГУ ЈОВАНИЋА

Од синовке Раде, Мирка, унучади Љиље, Боба и Бојана

029042

Тужно сјећање на драгог стрица

ДРАГУ ЈОВАНИЋА

Од синовке Милке, Новака, унучади Жаклина и Данијела, праунука Аријане

029042

Дана 22.10.1994. године навршава се 7 тужних дана од како је престало да куца племенито срце нашег вољеног сина, брата, унука, стрица и дјевера

МИРОСЛАВА ЧУТУРИЛА

борца ВРС

У немогућности да се свима појединачно захвалимо, овом приликом изражавамо велику захвалност родбини, комшијама, пријатељима и друговима из ВП 8372 16. КМБ-р који су били уз нас у тим тешким и болним тренуцима.

Дана 23.10.1994. године у 10 часова посјетићемо његову вјечну кућу и окитити цвијећем на гробљу у Доњим Карађорђевима, те позивамо родбину, комшије и пријатеље да нам се придруже.

Ожалошћени: отац Стојан, мајка Мира, брат Боро, сестра Биљана, дјед Душан, баке Даница и Боја, стриц Жарко, стрина Гроздана, снаха Драгана, тетке Господа и Здравка, синовци Драган и Душко, и остала тужећа родбина.

0029036

Тужно сјећање на драгог брата

МИРОСЛАВА ЧУТУРИЛА

Брат Боро, снаха Драгана, братићи Драган и Душко

0029036

Тужно сјећање на драгог брата

МИРОСЛАВА ЧУТУРИЛА

Сестра Биљана

029036

Дана 23.10.1994. године навршава се година дана од смрти нашег драгог супруга, оца

ЖАРКА БАБИЋА

Обавјештаваемо сву родбину и пријатеље да ћемо тога дана у 11 часова обићи његову вјечну кућу и положити цвијеће. Заувијек ожалошћени твоји најмилији: супруга Равојла, синови Мирослав и Бранко и снаха Ана

0029033

Дана 23.10.1994. године навршавају се двије тужне године од смрти наше мајке

РАДМИЛЕ ЈАНКОВИЋ

23.10.1992-23.10.1994.

С тугом, љубављу и поштовањем кћерке Татјана и Биљана са породицама

0029045

ЖЕЉКО ТРУБАЈИЋ

23.10.1991-23.10.1994.

Трећа година већ мину, како нам сунце не сину, плачне су наша вијеа, јер нам дијете - наш пупољак вену!

Зима иде, за сијање се спрема,

Тебе, сине, с друговима нема.

Скоро ти сад у себи стоји, док твоји, у сузама дане броје.

Три године, сине, Ти лежиш у цвећу,

а убице твоје неказњене шећу!

Дана 23.10.1994. године у 12 сати, (недјеља) посјетићемо вјечну кућу нашег Сина и положити цвијеће.

Хвала свима онима који чувају сјећање на нашег сина и посјећују његову вјечну кућу.

Вјечно у сузама и туми, мајка Ана и отац Остоја.

029044

Драги наш

ЖЕЉКО

23.10.1991-23.10.1994.

Вријеме пролази, а сјећање на тебе остаје вјечно.

Твоји: стриц Гојко, стрина Нада и браћа: Драган, Остоја и Миленко.

29044

Дана 23.10.1994. године навршава се 40 тужних и болних дана од трагичне смрти нашег сина, брата, ујака, стрица, дјевера и шурјака

ДРАГУТИНА (Стеве) ЧУБРИЛОВИЋА

У недјељу, 23.10.1994. године даваћемо парастос у 11 сати, изићи на његов гроб, залити га сузама и положити цвијеће.

Позивамо сву родбину, пријатеље и комшије да нам се придруже и подијеле тугу и бол са нама.

Ожалошћена породица: мајка Душанка, отац Стево, сестра Бранкица, брат Душко са породицама и остала многобројна родбина.

029027

Дана 29.10.1994. године навршава се тужна година од смрти нашег оца

ВАСКРСИЈЕ ВУЧИЋА

У недјељу, 23.10.1994. године посјетићемо његов гроб и положити цвијеће.

Позивамо родбину и пријатеље да нам се придруже

Породице Матић и Карановић

0029029

Дана 21.10.1994. године навршава се тужна година од смрти наше драге

ВУКЕ МИЛЕКИЋ

Ожалошћена родбина

0029014

Дана 25.10.1994. године навршава се 40 тужних дана од смрти нашег вољеног оца

МИОДРАГА РОГИЋА

Дана 23.10.1994. године, у недјељу у 11 часова, обићи ћемо његов гроб и том приликом позивамо родбину, пријатеље и комшије да нам се придруже.

Ожалошћена његова дјеца и унучад

0029043

Дана 25.10.1994. године навршава се тужна година дана од смрти наше драге мајке, баке и пунице

РАДОЈКЕ МАРКОВИЋ

Твој племенити лик и доброта остаће вјечно у нашим срцима.

Твоји најмилији: кћерке Бранислава и Гордана, зет Славко и унука Ивана

0029022

Тужно сјећање на драге родитеље

РОГИЋ МИОДРАГ и СТАКА

15.9.1994-25.10.1994.

25.2.1994-25.10.1994.

Од кћерке Цвијете, зета Глише и унуке Дубравке

0029043

Тужно сјећање на драге родитеље

РОГИЋ МИОДРАГ и СТАКА

15.9.1994-25.10.1994.

25.2.1994-25.10.1994.

Од кћерки Јадранке и Раде, зета Милојице и унучади Јелене и Немање

029043

Тужно сјећање на драге родитеље

РОГИЋ МИОДРАГ и СТАКА

15.9.1994-25.10.1994.

25.2.1994-25.10.1994.

Од сина Жарка, снахе Марина и унучади Горана и Игора

029043

Тужно сјећање на драге родитеље

РОГИЋ МИОДРАГА и СТАКУ

15.9.1994-25.10.1994.

25.2.1994-25.10.1994.

Од сина Зорана, снахе Милије и унука Дејана

0029043

Дана 22.10.1994. године навршава се 40 тужних дана од како нас је заувијек напустио наш син јединац

САША СТОЈНИЋ

Тог дана у 11 часова посјетићемо његову вјечну кућу и положити цвијеће на гробљу у Брестовачкој-Градишка

Овом приликом позивамо пријатеље, родбину и комшије да нам се придруже

Ожалошћени: мајка Гера и отац Милан

0029456

Тужно сјећање на драгог синовца

САШУ

Твој племенити и храбри лик остаће вјечно у нашим срцима. Стриц Јово, стрина Бојана, сестре Данијела и Весна

0029456

Дана 23.10.1994. године навршава се 40 тужних дана од прране смрти наше драге кћерке, супруге и мајке

БОРИВОЈКЕ ВИДОВИЋ, рођена РАЂЕВИЋ

Тога дана у 11 часова посјетићемо њену вјечну кућу, положити цвијеће и запити сузама.

Ожалошћена породица

0029034

Тужно сјећање на драгу сестру

БОРИВОЈКУ

Дани брзо пролазе, туга и бол вјечно остају.

Твоја сестра Гордана, зет Љубо, са дјецом Миром и Мајом

029034

Последњи поздрав драгом пашанцу

СВЕТИ

Од Гавре, Љубице, Божане, Берице, Драге и Даше

029050

Тужно сјећање на вољену супругу и мајку

БОРИВОЈКУ

За њом вјечно тугују они који су је најбоље вољели.

Супруг Бранко, кћерке Сњежана и Јасна

029034

Тужно сјећање на драгу снаху

БОРИВОЈКУ

Вјечно ћеш остати вољена и незаборављена.

Твој дјевер Горан

029034

Тужно сјећање на драгу сестру

БОРИВОЈКУ

Никад те нећу заборавити.

Твој брат Петко, снаха Госпа, са дјецом Небојшом и Наташом.

029034

Последњи поздрав драгом зету

СВЕТИ

Од пунца Лазе, шурјака Момира, Божанке и дјеце

0029040

Тужно сјећање на вољену мајку

БОРИВОЈКУ

Прошло је 40 тужних дана од како мама није са нама.

Нема мојег осмијеха, њежних ријечи и топлог загрљаја.

Само остају успомене у нашим младим срцима.

Волимо те, мама, вољела си и ти нас, али судбина није дала да то дуго траје.

Твоје најмилије и које те највише воли.

Кћерке Снежана и Јасна

(шифра 029034)

Тужно сјећање на никад преболену кћерку

БОРИВОЈКУ

Сврт је само покушала да најбоље узме себи, али ти која си несебично давала свој живот другима.

Остаћеш живјети у свима који су те знали. Море суза, не би умањило бол и тугу што смо те изгубили. Заувијек ћеш драга наша кћери живјети у свијетлом и тужном сјећању своје мајке Стане и оца Милована

002034

Дана 23.10.1994. године (недјеља) навршава се 40 тужних дана од смрти нашег драгог

СИНИШЕ ПЕУЉЕ

Тог дана, у 11 часова, посјетићемо његову вјечну кућу и положити цвијеће на гробљу у Јагарми.

Овом приликом позивамо родбину, комшије и пријатеље да нам се придруже.

Ожалошћени: отац Момир, мајка Нада и брат Драгиша

0029040

Тужно сјећање на драгог унука и синовца

СИНИШУ ПЕУЉУ

Дани пролазе, а туга и бол у нашим срцима остају вјечно.

Баба Миља и стриц Бошко

0029040

Тужно сјећање на комшију

СИНИШУ ПЕУЉУ

Био си нам мио и драг комшија и пријатељ.

Комшије Славко и Раденка са дјецом

0029040

Тужно сјећање на синовца

СИНИШУ ПЕУЉУ

С тугом и болом: стриц Ненад, стрина Василија са дјецом

0029040

Тужно сјећање на драгог

СИНИШУ ПЕУЉУ

Остаћеш вјечно вољен и незаборављен у нашим срцима:

Тетка Десенка, тетак Томислав, брат Ацо и Бојан

0029041

Последњи поздрав драгом сину

СВЕТИСЛАВУ

Од мајке Љепосаве

0029050

Последњи поздрав драгом супругу и тати

СВЕТИ

Од супруге Мире, и синова Дале и Бобе

029050

Последњи поздрав драгом брату

СВЕТИ

Од брата Слободана, снаха Злате и дјеце

029050

Последњи поздрав драгом брату

СВЕТИ

Од брата Винка, снахе Богдане са дјецом

029050

Последњи поздрав драгом ујки

СВЕТИ

Од Тање, Милана, Љиље и Нине

029050

Последњи поздрав драгом брату

СВЕТИ

Од сестре Секе, зета Ратка, Љиље, Тање, Душка и Нине

029050

Последњи поздрав драгом зету

СВЕТИ

Од шурјака Мирослава, Вере и дјеце

029050

ПОСЉЕДЊЕ ВИЈЕСТИ

САСТАНАК ПРЛИЋ—СИЛАЈЏИЋ

МЕЂУСОБНЕ ОПТУЖБЕ

САРАЈЕВО, 21. октобра. (СРНА) — Састанак предсједника и потпредсједника владе хрватско-муслиманске федерације **Хариса Силајџића и Јадранка Прлића** је прије неколико дана одржан у хрватском дијелу Мостара. Разговарано је о могућностима сазивања федералне Уставотворне скупштине, лошем раду извршне власти и заустављању даљег етничког чишћења на подручјима која контролишу власти Хрватске Републике Херцег-Босне и муслиманске стране-јавио се данас Хрватски радио Херцег-Босне студио Мостар.

Позивајући се на Кабинет Јадранка Прлића, који је уједно и предсједник Владе ХРХБ, радио наводи да је вишечасовни састанак завршен начелним договором да се разговори наставе. Према овом извору, **Силајџић је одбацио хрватске захтеве за кориговањем Граница федералних кантона**, што је један од услова хрватске стране за заказивање засједања Уставотворне скупштине.

Прлић је Силајџићеве оптужбе за исељавање муслиманског живља из хрватског дијела Мостара и неких општина централне Босне оцијенио исхитреним и тендециозним, и подсјетио муслиманску страну да је на десетине хиљада Хрвата протјераних из Травника, Вареша, Фојнице, Бугојна, Какња и других подручја, пронашло нови смјештај у ХРХБ.

За лош рад извршних органа федерације **Прлић је оптужио екстремисте Странке демократске акције** који се „налазе у врху, како федералних тако и општинских органа власти, и настоје да политичком окупацијом доврше војно затирање становништва".

МОМЧИЛО КРАЈИШНИК:

СРБИ СЕ УЗДАЈУ САМО У ПОБЈЕДУ

САРАЈЕВО, 21. октобра (СРНА) — Предсједник Народне Скупштине Републике Српске (РС) мр Момчило Крајишник примио је данас на Палама трочлану делегацију из Русије-совјетског хероја генерала Григорија Черкашина, новинара Александра Жетвина и представника Асоцијације пријатеља Југославије Симона Шандреја и упознао их са тренутно војно-политичком сутуацијом у Републици.

У интервјуу Жетвину, главном и одговорном уреднику сверуске радио станице „Мајак" из Москве, мр Крајишник је поручио њеном 25- милионском слушатељству да су Срби разочарани досадашњим потезима Русије у рјешавању бх кризе.

„Руси би могли олакшати нашу борбу, али српски народ ће побиједити и без Руса"-рекао је предсједник Скупштине РС.

МАРТИЋ—ГАЛБРАЈТ

СКОРИ НАСТАВАК ПРЕГОВОРА

КНИН, 21 октобра (Искра)-Амерички амбасадор у Хрватској Питер Галбрајт је у краћој изјави новинарима, послије разговора са предсједником Републике Српске Крајине (РСК) Миланом Мартићем, најавио скорашње преговоре између Хрватске и РСК, који би се, како он сматра, требали одржати наредне недјеље.

Разговоре са Предсједником РСК Галбрајт је коментарисао као садржајне, и са више обухваћених тема, од интереса за обје стране. Одбио је, међутим да саопшти детаље тих разговора.

На новинарско питање због чега предсједник Велике Британије и Француске није у чланству Мини контакт-групе за рјешавање спора између Хрватске и РСК, он је одговорио:

„Ово није Контакт-група, већ се ради о облику наставка мировног процеса од марта ове године, кад је потписан Споразум о прекиду ватре у Загребу. Зато у тој групи нема енглеског и француског представника.

УНПРОФОР

МУСЛИМАНИ СЕ НИСУ ПОВУКЛИ

САРАЈЕВО, 21. Октобра (СРНА)—Најмање 500 муслиманских војника још се налази у демилитаризованој зони на Игману, потврдио је данас командант сарајевског УНПРОФОР-а генерал Ерве Гурмелон.

„Евакуација наших трупа је крајње решење, али ми смо одлучни да се испоштује договор о повлачењу," истакао је Гурмелон у данашњој изјави за АФП.

Према ријечима портпарола УНПРОФОР-а за сарајевски сектор потпуковника Бернара Лабреска „муслиманску војници су се под притиском „плавих шљемова"само дјелимично повукли из демилитаризоване зоне и то неколико стотина метара".

ПАЛЕ

ДОЛАЗЕ АКАШИ И РОУЗ

САРАЈЕВО, 21. октобра. (СРНА) — Специјални изасланик генералног секретара УН за бившу Југославију Јасуши Акаши и командант УНПРОФОР-а за бившу БиХ генерал Мајкл Роуз сутра у 11 часова требало би да стигну на Пале где ће са политичким и војним руководством Републике Српске (РС) разговарати о последицама неиспуњавања преузетих обавеза УН-а саопштено је данас из Међународног прес-центра РС.

Данас је требало да се одржи састанак команданта Главног штаба Војске РС генерал пуковника Ратка Младића са генералом Роузом, на којем су требали бити сумирани резултати акције чишћења демилитаризоване зоне на Игману. УНПРОФОР није успио да изврши преузету обавезу да до 20. октобра присили муслиманску војску на повлачење са територије коју су им Срби у августу 1993. године предали на чување.

МУЏАХЕДИНИ У БОСНИ

ЗАПАД ОБЕСХРАБРЕН

ЛОНДОН, 21. октобра (Танјуг) — Присуство муџахедина, светих исламских џихад ратника, у бившој Босни и Херцеговини обесхрабрује Запад и његову политику и представља једно од најспорнијих питања босанског сукоба, пише данашњи лондонски „Тајмс".

Лист наводи изјаву једног туниског муџахедина у Зеници да они нису дошли у Босну да живе, него да умру и да је то разлог што ће на крају побиједити.

„Тајмс" истиче да је Босна сва веома погодно тло за бјелосвјетске исламске терористе и муџахедине, јер се они, у ствари, и не смију вратити у своје земље и траже било које мјесто у свијету.

Један официр УН у Зеници чије име се не наводи, изјавио је извјештачу „Тајмса" да ће ускоро у Босни бити формиране нове јединице исламских фундаменталиста које било која власт неће моћи да контролише.

„СЛОБОДНА ДАЛМАЦИЈА"

ОДБИЈЕН ДЕМАНТИ ЗАГРЕБА

ЗАГРЕБ, 21. октобар — (Танјуг) — Сплитска „Слободна Далмација" данас је одговорила на „протестно писмо" секретара хрватског предсједника за односе с јавношћу Јоза Чурића истичући да у тексту о плановима стварања српске државе у Хрватској, „ниједна једина ријеч није подметнута ни измишљена"

Главни и одговорни уредник сплитског дневника Јосип Јовић у одговору категорички тврди да је текст објављен прије два дана заснован на изјави неименованог члана такозване Мини контакт-групе у Загребу.

МЕТАЛ ШИП А
„БАЊА ЛУКА"
-Управа-
Централа: 12-833
Ген дир.: 11-717
-Комерцијални сектор-
Централа: 32-388
Пом. ген. дир. за комерц. послове: 42-148

ВРЕМЕ

БАЊА ЛУКА, 21 и 22. октобра — Циклонско-ја се лагано премјешта преко Јонског мора сјеверо-источним и у наше крајеве доноси влажну ваздушну масу, па због тога у западним предјелима наше земље преовлађује облачно вријеме са мјестимичном кишом. У осталим крајевима је промјенљиво облачно и суво вријеме.

Преглед температура у 13 часова: Петровац, Петрова Гора 4, Теслић 7, Приједор, Градишка, Сански Мост, Сарајево, Глина 4, Бања Лука, Удбина, Мркоњић-Град, Добој, 8, Пале 9, Дрвар и Бели Манастир 11, Деревента 12, Книн 13, Бенковац 16, и Требиње најтоплије 17 степени. За сутра предвиђено промјенљиво облачно уз слабу мјестимичну кишу и то у јужним крајевима.

СУБОТА, 22. ОКТОБАР

СРПСКА РАДИО—ТЕЛЕВИЗИЈА — ПРВИ ПРОГРАМ РАДИЈА СТУДИО БАЊА ЛУКА НА СРЕДЊЕМ ТАЛАСУ 1071 и 1386 КХз, ТЕ МРЕЖИ УКТ-ПРЕДАЈНИКА И УДРУЖЕНЕ РАДИО-СТАНИЦЕ РЕПУБЛИКЕ СРПСКЕ

5.00 Вијести (СА) 5.05 Јутарњи програм 6.00 Вијести (СА) 6.05 Јутарњи програм из сарајевског студија 7.00 ЈУТАРЊЕ НОВОСТИ (СА) 7.20 Покидане везе 8.00 Вијести 8.05 Музички магазин 9.00 Вијести, 9.05 Емисија за село 10.05 Документи — магазинска емисија 11.00 Вијести 11.05 Дјечија емисија 12.00 ПОДНЕВНЕ НОВОСТИ 12.30 Музички предах 13.00 Вијести Од 13.05 — 16.00 Суботом о свему 14.00 Вијести 15.00 Вијести 16.00 ДНЕВНИК 16.30 Музички предах 17.00 Вијести 17.05 Одабрали смо за вас 18.00 Вијести (СА) 18.05 Музика — ЕХО — Музика Огласи и обавјештења (БЛ) 19.00 ВЕЧЕРЊИ ДНЕВНИК 19.30 Интермецо 20.00 ВЕЧЕ УЗ РАДИО 21.00 Вијести 22.00 ВЕЧЕРЊЕ НОВОСТИ 22.30 Староградска сјећања — музичка емисија 23.00 Вијести 23.05 Музика за ваку ноћ 24.00 ПРЕГЛЕД ДАНА Од 00.10 — 05.00 Ноћни програм

ТЕЛЕВИЗИЈА РЕПУБЛИКЕ СРПСКЕ

• Програм емитује Студио Бања Лука и Студио Сарајево

11.00 — Дневник — реприза 12.00 — Отворени програм 15.00 — Отворени програм 19.15 — ЕПП (БЛ) 19.30 — Дневник РТС 20.10 — ЕПП (БЛ) 20.15 — Интермецо (Са) 20.20 — ЕПП (Са) 20.30 — Дневник СТВ 21.15 — Спортски мозаик 21.50 — ФИЛМ 23.15 — Вијести на енглеском језику 23.30 — ПОП-РОК-АУТ 00.30 — Одјава програма

ДРУГИ ПРОГРАМ РАДИЈА НА УКТ-ФРЕКВЕНЦИЈИ: 95.3 МХз

17.00 Најава програма 18.15 ЛИРИКА НОЋИ 18.35 ДЈЕЧИЈИ РАЗГОВОРНИК 20.00 ВЕЧЕРЊИ РАЗГОВОРНИК 24.00 Одјава Другог програма

СТУДИО „А"

• Програм емитује на УКТ-фреквенцији 102 МХз

5.55 — Петоминутна пјесма птица плус проток потока 6.00 — Вијесник дана: Маки и Гордана 10.00 — Ток дана: Гордана и Биљана 14.00 — Музичка промаја: Данијела и Ромеја 18.00 — „А" техно тренд: Горан енд др Скенд 20.00 — Петар, Зока, Мушан и Маца: „А" Радио-пијаца 03.00 — Предах- па поново

РАДИО — ТЕЛЕВИЗИЈА РСК

СРПСКИ РАДИО — КНИН

• Програм емитује за ултракраткоталасно подручје 90.2, 95к.1 и 104.5 МХз и средњеталасно подручје 972 КХз

9.00 — Најава програма 9.05 — Музика за добро јутро 9.30 — Јутарњи програм 11.00 — Вијести 11.05 — Народна музика 11.30 — Вијести 11.35 — Рекламни пано 12.00 — Вијести 12.15 — Тематска емисија са гостом у студију 14.00 — Вијести 14.30 — Шири преглед вијести СРК 15.00 — Укључење у „Дневне новости дана" 15.30 — Рекламни пано 16.00 — Дневник СРК — централна информативна емисија 16.30 — Аргумент више 18.00 — Народна музика 19.00 — Вечерњи дневник 20.00 Жеље и поздрави 21.00 — Хроника дана 21.30 — За бранioце Крајине

СТУДИО — КНИН

8.00 — Најава програма 18.02 — Вијести 18.10 — Музика 19.00 — Дневник Студија БЛ 19.30 — Дневник ТВ БГ 20.15 — Музика 20.20 — Дневник ТВ Книн 21.00 — Суботом увече 22.15 — Вијести и одјава програма

РАДИО — ТЕЛЕВИЗИЈА СРБИЈЕ ТЕЛЕВИЗИЈА БЕОГРАД

Први програм

7.20 — Музички спотови 7.20 — Јутарњи програм 10.00 — Образовни триптих 11.30 — 24 часа у свијету 12.00 — Србија данас 13.30 — Макретинг експрес 15.00 — Вијести 15.05 — Наши гости — Рокенрол звуци 15.30 — Кућни биоскоп: „Смијешни људи", руски филм 17.30 — Дневник 1 18.05 — Документарна емисија 19.00 — Цртани филм 19.30 — Дневник 20.10 — ТВ Спорт 2 20.20 — Лото 20.25 — „Затворска берза" филм 22.00 — Бијело дугме — Након свих ових година 23.05 — Дневник 3 23.40 — ТВ спорт 23.55 — Вестгејт Серија 00.50 — Вијести

„СИМ" РАДИО — БИЈЕЉИНА

• Програм емитује на ултракратким таласима 89.5, 98.9 МХз и на средњим таласима 1197 килохерца

7.00 — Добро јутро 8.00 — Вијести (сваких 60 мин. петоминутне вијести) 8.10 — Радиорепортажа 9.10 — СИМ-ЕКО 10.10 — Средњошколци 11.10 — СИМ-хит 12.10 — Хроника регије 13.00 — Маркетинг програм 13.30 — Интервју дана 14.10 — Женске приче 15.00 — Преглед дана 15.30 — Вијести на енглеском језику 16.00 — Дневник 16.30 — Музички програм 17.00 — Актуелности или Маркетинг 18.10 — Покидане везе 19.00 Вечерњи дневник 19.30 — Музика 20.00 Програм Српског радија

СРПСКИ РАДИО — ГРАДИШКА

• Програм емитује на УКТ 98.8 МХз и средњем таласу 1485 КХз

5.55 — Најава јутарњег програма 6.00 — Дневник 6.00 — 9.00 — Јутарњи програм 7.00 — Вијести, 8.15 — Радио-календар 8.5 — Вијести „сваких 60 минута петоминутне вијести) 9.00 — Маркетинг (сваких 60 минута) 9.05 — Православне пјесме 9.30 — Потрошачки барометар 10.05 — У весеном тону 10.30 — Огласи и обавјештења (сваких 60 минута) 11.05 Музика за викенд 12.00 — Вијести 12.10 — Фолк-парада 15.05 — Од Тополе па до Равне Горе 17.00 — Заједнички програм Радија Републике Српске

СРПСКИ РАДИО—ПРЊАВОР

• Програм емитује на УКТ-фреквенцијама: 98.3 и 102.3 МХз и на средњим таласима 1341 КХз.

13.00 — 17.00 Суботњи ревијални програм СРП 17.00 — 19.00 — „Суботом заједно" заједнички програм радио-станица Брод Деренета Добој Градишка Озрен Шамац Србац Прњавор Челинац Котор-Варош и Теслић.

Недјеља, 23. октобар

СРПСКА РАДИО-ТЕЛЕВИЗИЈА — ПРВИ ПРОГРАМ РАДИЈА СТУДИО БАЊА ЛУКА НА СРЕДЊЕМ ТАЛАСУ 1071 и 1386 КХз, те мрежи УКТ ПРЕДАЈНИКА И УДРУЖЕНЕ РАДИО-СТАНИЦЕ РЕПУБЛИКЕ СРПСКЕ

5.00 Вијести (СА) 5.05 Јутарњи програм 6.00 Вијести (СА) 6.05 Почетак програма из бањалучког студија 6.20 Сервисне информације 7.00 ЈУТАРЊЕ НОВОСТИ 7.20 Сервисне информације и Огласи и обавјештења 8.00 Вијести 8.05 УПОЗНАЈМО СВЕТУ ПРАВОСЛАВНУ ВЈЕРУ 9.00 Вијести 9.05 ВОЈНИЧКА ЕМИСИЈА 01.00 Вијести 11.00 Вијести 11.05 Из народне лире 12.00 ПОДНЕВНА ХРОНИКА (БЛ) 12.20 — Концерт недјељом 14.00 Вијести 15.00 Вијести 16.00 ДНЕВНИК (БЛ) 17.00 Вијести 18.00 Вијести 18.05 Музика — ЕКО — Музика Огласи и обавјештења 19.00 ВЕЧЕРЊИ ДНЕВНИК (СА) 19.30 Музички интермецо 20.00 Вечерњи водени програм 21.00 Вијести 22.00 ВЕЧЕРЊЕ НОВОСТИ (СА) 22.20 Музика емисија 23.00 Вијести 23.05 Музика за ваку ноћ 24.00 ПРЕГЛЕД ДАНА Од 00.10 — 05.00 Ноћни програм

ТЕЛЕВИЗИЈА РЕПУБЛИКЕ СРПСКЕ

• Програм емитује Студио Бања Лука и Студио Сарајево

11.00 — Дневник — реприза 12.00 — Отворени програм 19.15 — ЕПП (БЛ) 19.30 — Дневник РТС 20.10 — ЕПП (БЛ) 20.15 - Интермецо 20.20 — ЕПП (Са) 20.30 — Дневник СТВ 21.15 — На бранику отаџбине 22.15 - ФИЛМ 23.45 — Вијести 00.00 — Одјава програма

ДРУГИ ПРОГРАМ РАДИЈА НА УКТ-ФРЕКВЕНЦИЈИ: 95.3 МХз

17.00 Најава Другог програма 18.15 ЛИРИКА НОЋИ 18.35 ДЈЕЧИЈИ РАЗГОВОРНИК 20.00 ВЕЧЕРЊИ РАЗГОВОРНИК 24.00 Одјава Другог програма

СТУДИО „А"

• Програм емитује за УКТ-фреквенцији 102 МХз

5.55 — Петоминутна пјесма птица плус проток потока 6.00 — Вијесник дана: Маки и Гордана 10.00 — Ток дана: Гордана и Биљана 14.00 — Музичка промаја: Данијела и Ромеја 18.00 — „А" техно тренд: Горан енд др Скенд 20.00 — Петар, Зока, Мушан и Маца: „А" Радио-пијаца 03.00 — Предах- па поново

РАДИО-ТЕЛЕВИЗИЈА РСК
СРПСКИ РАДИО—КНИН

• Програм емитује на ултракратковаласно подручје, 90,2, 95,1 и 104,5 МХз и средњеталасно подручје 972 КХз

9.00 — Најава програма 9.05 — Музика за добро јутро 9.30 — Јутарњи програм 11.00 — Вијести 11.05 — Народна музика 11.30 — Вијести 11.35 — Рекламни пано 12.00 — Вијести 12.15 — Тематска емисија са гостом у студију 14.00 — Вијести 14.30 — Шири преглед вијести РСК 15.00 — Укључење у „Дневне новости дана" 15.30 — Рекламни пано 16.00 — Дневник СРК — централна информативна емисија 16.30 — Аргумент више 18.00 — Народна музика 19.00 — Вечерњи дневник 20.00 Жеље и поздрави 21.00 — Хроника дана 21.30 — За бранioце Крајине 22.00

СТУДИО-КНИН

18.00 — Најава програма 18.02 — Вијести 18.10 — Музичка недјеља 18.45 — Буквар православља 19.00 — Дневник Студија (БЛ) 19.30 — Дневник ТВ (Бг) 20.30 — Дневник ТВ Книн 21.00 — Недјеља на плану 21.15 — Вијести и одјава програма

ТЕЛЕВИЗИЈА БЕОГРАД

Први програм

7.20 — Музички спотови 7.30 — Јутарњи програм 9.55 — Најава програма 10.00 — Песнички о Душку. На слово на слово, дјечији дневник 11.30 — Клементина, цртана серија 12.00 — Вијести, 13.00 — Едвард и његове ћерке, серијски филм 16.00 „Ти величанствени људи у својим летећим машинама". Играни филм 19.05 — Нови лото 19.10 — Лаку ноћ деце 19.17 — Најава програма 19.30 — Дневник 2 20.15 — Лото хит 20.20 Полишају са Петловог брда Серијски филм 21.25 — „Или се — окреће" актуелности 22.50 Дневник 23.20 — Вестгејт серијски филм 00.20 Вијести 00.30 — Одјава програма

„СИМ" РАДИО—БИЈЕЉИНА

• Програм емитује на ултракратким таласима 89,5, 98,9 и на средњим таласима 1197 килохерца

6.00 — Добро јутро 6.10 — Емисија за село 9.10 — СИМ ЕКО маркетинг 10.10 — Забавна недјеља 12.00 — ЗОЗОН — дјечији програм 13.30 — Интервју дана 14.10 — Хумористички програм 15.00 Преглед дана (БЛ) 16.00 — Дневник (Са) 17.10 — Маркетинг 18.10 — Покидане везе 19.00 — Вечерњи дневник 19.30 — Музика 20.00 — Програм Српског радија

СРПСКИ РАДИО-ГРАДИШКА

• Програм емитује на УКТ 98.8 МХз и средњем таласу 1485 КХз

5.55 — Најава јутарњег програма 6.00 — Дневник 6.00 — 9.00 — Недјељни јутарњи програм 7.00 — Вијести 8.15 — Радио-календар 8.55 — Вијести (сваких 60 мин. петоминутне вијести) 9.00 — Маркетинг (сваких 60 минута) 9.05 — На бранику Вјере и Отаџбине 11.05 — За ваш недјељни одмор 11.30 — Огласи и обавјештења 12.00 — Вијести 12.10 — Недјељом уз радио 18.00 — Одјава програма

СРПСКИ РАДИО-ПРЊАВОР

• Програм емитује на ултракратким таласима 98,3 и 102,3 КХз и средњим таласима 1341 КХз

9.00 — Најава програма 9.02 — Маркетинг 10.00 — „Из историје српског народа". 10.30 — Жеље и поздрави, први блок 11.00 — Извод из Библије 11.30 — Жеље и поздрави, наставак 12.00 — Емисија за село 13.00 — Жеље и поздрави, трећи дио 14.00 — Раткова војска емисија припадника ВРС 14.45 — Са прве линије фронта, извјештаји са ратишта 14.58 — Одјава Дневног програма 19.00 — 00.30 — Ноћни викенд програм

СРПСКИ РАДИО—ТЕСЛИЋ

• Програм емитује на УКТ-фреквенцији 89.3 мегахерца и на средњем таласу 657 килохерца

7.00 — Недјељом заједно, емисија за пољопривреднике 8.00 — Вјечна свјетлост православља, вјерска емисија 9.00 — Жеље честитке и поздрави 20.00 — Одјава и крајемитовања програма СРТ