ГЛАС СРПСКИ

ДНЕВНЕ НОВИНЕ РЕПУБЛИКЕ СРПСКЕ

1 ИЗДАЊЕ

БАЊА ЛУКА, ПОНЕДЈЕЉАК 19. ДЕЦЕМБАР 1994. ГОДИНЕ • БРОЈ 7541 • ГОДИНА LII • ПРИМЈЕРАК 50 НОВИХ ПАРА

МЕЂУМУСЛИМАНСКИ СУКОБИ У ЦАЗИНСКОЈ КРАЈИНИ

КЛАДУША ПОД КОНТРОЛОМ АБДИЋЕВИХ СНАГА

ВЕЛИКА КЛАДУША, 18. децембра (Танјуг) - Врховна команда Народне одбране Аутономне Покрајине Западна Босна саопштила је синоћ да су њене снаге данас, око 15.00 сати, "у потпуности ослободиле Велику Кладушу".

У саопштењу се наводи да су јуче, послије вишедневних жестоких борби, ослобођена и посљедња упоришта заосталих група петог муслиманског корпуса, лојалног Алији Изетбеговићу, које су у неким дијеловима Велике Кладуше пружале отпор јединицама Народне одбране Западне Босне.

У офанзиви тих јединица, лојалних Фикрету Абдићу, данас су ослобођена и сва околна великокладушка села.

У тим међумуслиманским борбама, припадници петог корпуса имали су велике губитке у људству и техници, истиче се у саопштењу Врховне команде Западне Босне.

Агенција Ројтер јавила је синоћ да су се јединице петог корпуса повукле из Велике Кладуше.

ДАЉЕ ПРЕМА БИХАЋУ И ЦАЗИНУ

ДРВАР, 18. децембра (СРНА) - Након што су синоћ ослободили Велику Кладушу, припадници Народне одбране Западне Босне (НО ЗБ) данас су наставили борбе са јединицама петог муслиманског корпуса и напредују према Цазину и Бихаћу, јавио је Радио-Велкатон.

Према истом извору, у јучерашњим борбама на локалитетима Тржачких Раштела, Тршца, Пјанића и дијела Гата снаге НО ЗБ су продрле пет километара у дубину територије под контролом петог корпуса.

Дјечија срца сједињена у игри и пјесми: Дјелић атмосфере у Спортској дворани "Борик" Снимио: Р. ОСТОЈИЋ

У СПОРТСКОЈ ДВОРАНИ "БОРИК" У БАЊОЈ ЛУЦИ ВЕЛИКО ДРУЖЕЊЕ МАЛИШАНА ПОВОДОМ ПРАЗНИКА СВЕТОГ НИКОЛЕ

ДЈЕЦА СУ УКРАС СВИЈЕТА

БАЊА ЛУКА, 18. децембра - "Нема свијета ни планете гдје не може стићи дијете" пјевало је углас више од четири хиљаде присутних малишана на данас одржаном Никољданском сусрету са дјецом Бање Луке у Спортској дворани "Борик".

Брод што путује кроз дјечији свијет маште, зауставио се у Бањој Луци доносећи малишанима поводом празника Светог Николе заштитника дјеце, прегршт лијепих жеља и поклона.

У програму су учествовали глумци **Народног позоришта Републике Српске и Крајишког дјечијег позоришта, фолклорни ансамбл ЦКУДМ "Веселин Маслеша", чланови плесне групе "Гема", СРТ Шарени буквар, дјечији хор "Врапчићи" и Војни оркестар. Велико одушевљење малишана изазво је наступ бањолучке супергрупе "Витешки плес" који су заједно са посјетиоцима отпјевали неколико пјесама са свог новог албума.**

Никољдански сусрети омогућили су Општинска организација Црвеног крста Бања Лука,Југословенски Црвени крст, Јавно предузеће "Глас српски", Српска радио-телевизија и "Еуросплет".

Р.Ш.

НА ЛИНИЈАМА ФРОНТА

НЕПРЕСТАНЕ ПРОВОКАЦИЈЕ НЕПРИЈАТЕЉА

Страна 4.

БИВШИ АМЕРИЧКИ ПРЕДСЈЕДНИК НОВИ ПОСРЕДНИК У РЈЕШЕЊУ СУКОБА У НЕКАДАШЊОЈ БиХ

КАРТЕР СТИГАО У ЗАГРЕБ

ЗАГРЕБ, 18. децембра (Танјуг) - Бивши амерички предсједник Џими Картер допутовао је данас у Загреб гдје ће разговарати са хрватским предсједником Фрањом Туђманом.

Најављено је да ће Картер разговарати и са муслиманским премијером Харисом Силајџићем, а послије тога ће отпутовати у Сарајево.

Картер је у Загреб допутовао из Франкфурта гдје се састао са бившим специјалним изаслаником САД за претходну Југославију Чарлсом Редманом, садашњим амбасадором у Њемачкој и његовим насљедником специјалним америчким изаслаником Чарлсом Томасом.

Челинац Свила ИНДУСТРИЈА СВИЛЕНИХ ТКАНИНА

"КРАЈИНА ОСИГУРАЊЕ" АД БАЊА ЛУКА

НАРЕЂЕЊЕ ПАВЕЛА ГРАЧОВА

УНИШТИТИ ЧЕЧЕНСКЕ ВОЈНЕ ФОРМАЦИЈЕ

МОСКВА, 18. децембра (Танјуг) - Министар одбране Русије Павел Грачов наредио је данас руским војним јединицама у Чеченској Републици да отпочну борбена дејства ради уништавања "незаконитих војних формација".

Та наредба за сада се не односи на главни град Чеченске Републике Грозни.

Прије подне, у 10 часова по локалном времену, руска војна авијација напала је циљеве у предграђу Грозног, саопштавају званични извори у Москви.

Такође се саопштава да је предсједник Борис Јељцин упутио хитан захтјев чеченском лидеру Џохару Дудајеву да се у Моздоку, у сјеверној Осетији, састане са потпредсједником владе Николајем Јегоровим и шефом контраобавјештајне службе Сергејом Степашином.

НА КРАЈУ ЈЕСЕЊЕГ ЗАСЈЕДАЊА ГЕНЕРАЛНЕ СКУПШТИНЕ УН

ЗАМАГЉИВАЊЕ ИСТИНЕ

• Генерална скупштина УН је у току свог 49. засједања усвојила десетина резолуција, од којих се седам односи на ситуацију у бившој СФРЈ. Ти документи, међутим, пуни су неистине и произвољних тврдњи.

ЊУЈОРК, 18. децембра (од дописника Тањуга)- Кад предсједник 49. засједања генералне скупштине УН Амара Еси 23. децембра удари чекићем о сто и означи крај јесење сесије врховног органа Свјетске организације, његов учинак моћи ће да се мјери тонама потрошеног папира.

Међутим, кад је ријеч о квалитету,макар што се тиче докумената произведених у вези с кризом у бившој СФРЈ , Генерална скупштина тешко би добила прелазну оцјену, упркос чињеници да је већина њених одлука необавезујућа, па се често доносе рутински по систему "баш ме брига".

Ово се у доброј мјери и односи на резолуције о ситуацији у бившој Босни и Херцеговини , на "окупираним територијама у Хрватској", о стању људских права у Југославији, Босни и Херцеговини, и посебно на Косову, као да оно није дио СР Југославије, о економској помоћи земљама које трпе због санкција према Југославији и коначно , незаобилазној теми о силовањима.

Међу ријетке дјелотворне потезе Генералне скупштине на овом засједању може се убројити пријем у чланство УН републике Палау, острвске државице из микронезијског архипелага, која има једва 16.000 становника.

Ова "држава" ће, ,међутим, у Генералној скупштини имати исти глас као и Кина. Али, по броју присутних лимузина у тренутку кад је предсједник Палау Куниво Накамура подизао на јарбол заставу нове земље чланице, она је успјешно парирала најмногољуднијој, као и најбогатијим земљама свијета.

С друге стране, глас 10,5 милиона Југословена није се ни ове године чуо за говорницом Генералне скупштине , јер Југославија и даље, упркос свим уступцима и мировним напорима, остаје суспендована из рада овог тијела.

Југословенски амбасадор Драгомир Ђокић је, као и прошле године, у писмима генералном секретару Бутросу Галију указивао на многе неистине у документима и дискусијама у Генералној скупштини.Ништа од тога, међутим, није допрло до ушију делегата који су олако било за шта дизали руку приликом гласања.

У тијелу у коме бројчану већину чине државице попут Палау, па још кад се томе дода 51 земља чланица Организације исламске конференције, у Генералној скупштнии није проблем да се скупи стотинак гласова ни за најапсурдније резолуције у вези са сукобом у Босни, што се показало и ове године.

Срећом, већина резолуција овог тијела није обавезујућа, па многе чланице, свјесне ништавости папирологије Генералне скупштине много и не маре за шта дају глас.

Довољно је осврнути се само на резолуције о људским правима у којима се за њихово кршење оптужују искључиво Срби. Њима је, као и толико пута досад, приписана кривица за масовне прогоне, "етничко чишћење", силовања и друга недјела. О прогону стотина хиљада Срба из Хрватске и дијелова Босне под муслиманском и хрватском контролом није било ни помена.

У резолуцији о људским правима на Косову било је толико неистина да је чак речено да је албански језик избачен из јавне употребе.

Земље које трпе губитке због примјене санкција према Југославији добиле су још један папир у коме се апелује за надокнаду штете.

Међутим, сличан прошлогодишњи апел, није прошао ништа боље од писама амбасадора Ђокића Бутросу Галију.

Сједињене Државе нису ни ове године пропустиле прилику да прогурају резолуцију о силовањима на ратом захваћеним подручјима бивше СФРЈ. За силовања се готово искључиво оптужују Срби, док се слична злодјела других зарађених страна не помињу.

Послије тврдњи да је само у Босни силовано 60.000 жена, па онда 20.000, да би у извјештајима УН било документовано "само" 300 случајева, овог пута су избјегнуте бројке.Можда и зато их неко и не пореди са бројем силованих жена у Америци, која није у рату.

Вјекослав Радовић

ТРЕЋА СКУПШТИНА УДРУЖЕЊА СРБА ИЗ БОСНЕ И ХЕРЦЕГОВИНЕ У СРБИЈИ

ДОШАО ЧАС ЗА НАЦИОНАЛНО УЈЕДИЊЕЊЕ

• За предсједника Удружења поново изабран Гојко Ђого

• Удружење се вриједно бави хуманитарном дјелатношћу свакојаке помоћи браће преко Дрине

БЕОГРАД, 18. децембра (Тањуг) - За предсједника Удружења Срба из Босне и Херцеговине у Србији поново је изабран књижевник **Гојко Ђого**, одлучено је јуче на трећој скупштини Удружења, одржаној у "Сава центру" у Београду.

На данашњој Скупштини за нове потпредсједнике изабрани су **др Богдан Јамаџија, др Никола Поповић и др Бранислав Талић** те чланови Главног и Надзорног одбора.

Према ријечима Гојка Ђоге, невесело предосјећање будућности уочи рата умногоме је допринијело оснивању Удружења за завичајним обиљежјем. Шездесетак одбора, подружница и клубова Удружења у Србији, у најтјешњој сарадњи са Црвеним крстом и сродним организацијама у земљи и иностранству, вриједно се бави хуманитарном дјелатношћу свакојаке помоћи браћи преко Дрине.

"Наше Удружење, као дио источног и западног српског корпуса, остаје вјерно националном идеалу најбољих српских синова и најскупљој - политичкој идеји - националном уједињењу. Увјерени смо да је, послије два вијека ишчекивања, дошао тај историјски час и Срби га не смију пропустити. Вјерујемо да ће нам будућност дати за право и да не чинимо ништа што не би чинили сви озбиљнији народи", рекао је Ђого.

"Нама се рђава историја понавља. Све потоње мале, из Версаја, Јалте, Јајце и Брисела, сестре су оне најстарије, берлинске. Онда су Срби у Босни и Херцеговини били значајна већина, данас су трећина", споменуо је он.

Скупштину су поздравили **Добрица Вуловић** из републичког министарства за Србе изван Србије, генерални секретар Црвеног крста Југославије **Раде Дубајић**, министар за информисање Републике Српске **Мирослав Тохољ**, те представници других српских организација и клубова. Скупштини је, поред осталих, присуствовао и бивши предсједник СРЈ **Добрица Ћосић**.

ТУРСКА И РАТ У БОСНИ

ПРИВАТНА ВОЈСКА ЗА АЛИЈУ ИЗЕТБЕГОВИЋА

• Турски бизнисмени обећавају да ће финансирати добровољачку војску која ће се борити на страни муслимана у бившој Босни.

АНКАРА, 18. децембра - Истамбулски бизнисмен Мустафа Зеки Демир, члан владајуће Партије правог пута (ДИП) безрезервно је прихватио апел муслиманске владе из Сарајева и обећао да ће формирати "приватну војску" која ће се борити против Срба у Босни. Он осуђује међународну заједницу што је "остала пасивна на злочине Срба" и обећава да ће упутити хиљаде добровољаца у ту бившу југословенску републику да се боре на страни Алије Изетбеговића.

"Ја ћу предузети неопходне акције како би се обезбједио новац за плаћање те војске" каже истамбулски бизнисмен Демир.

Мустафа Зеки Демир истиче да ће успјети да на том послу ангажује и друге бизнисмене, не само у Истамбулу, него у цијелој Турској. Тим прије што су неки од њих порријеклом из Босне, Санџака и с Косова. Они су и досад помагали илегалне испоруке оружја Изетбеговићевим јединицама.

"Ја сам стар човјек. Нећу још дуго живјети, али ћу за Босну продати неке некретнине које посједујем. Нешто ћу наравно оставити својој породици", каже шездесетогодишњи Мустафа Зеки Демир.

На конференцији за штампу у Истамбулу Демир је изјавио да ће са својом идејом о формирању "добровољачке војске" за Босну упознати и премијерку Тансу Чилер, односно да ће и од ње затражити подршку и помоћ. Предсједница турске владе и њен муж су иначе познати богати бизнисмени.

Ако не прикупи довољно пара Мустафи Зеки Демиру би у помоћ могла да притекне и Халида Изетбеговић, Алијина супруга, која живи у Истамбулу. Забрађена бијелом шамијом све до очију, она је незаобилазан гост на честим промотивним скуповима за помоћ Босни.

Халид Изетбеговић на тим скуповима прикупља помоћ у злату, сребру и девизама, коју босанским муслиманима дају овдашњи Турци.

Турске власти су уздржане према таквим појединачним иницијативама, мада званична Анкара има слуха за обнављање и малтене очајничке захтјеве Алије Изетбеговића који од Турске и уопште исламског свијета тражи већу војну помоћ. Очигледно суочен с тешком ситуацијом на војном плану, он од "муслиманске браће" сада очекује помоћ у оружју, војсци и парама.

Овдје се иначе с разних страна и с различитих нивоа могу чути жестоке критике на рачун УН, НАТО-а и Запада у цјелини, због тога што су "пасивни" према Србима у Босни и што одустају од војне опције у рјешавању босанске драме.

Вођа босанских муслимана Изетбеговић очигледно рачунајући на таква расположења покушава да од Турске и других исламских земаља изнуди нову војну помоћ и ново њихово ангажовање.

Турски предсједник Сулејман Демирел је прије неколико дана, одлазећи на самит муслиманских земаља у Казабланку, изјавио да ће Турска "покушати да покрене исламски свијет у акцију како браћа у Босни, суочена с тешком ситуацијом, не би била напуштена".

Поједини Турци, као што је случај поменутог Демира, очигледно не желе да чекају на резултате таквих акција. Или можда од њих пуно и не очекују.

Војислав Лалић

"ГЛАС СРПСКИ" ДНЕВНЕ НОВИНЕ РЕПУБЛИКЕ СРПСКЕ
в.д. главни и одговорни уредник *Миро Млађеновић*

ИЗДАЈЕ И ШТАМПА ЈАВНО ПРЕДУЗЕЋЕ "ГЛАС СРПСКИ", Ул. СКЕНДЕРА КУЛЕНОВИЋА 93, БАЊА ЛУКА
в.д. директор предузећа *Горан МИЈАТОВИЋ*

Оснивач листа је Народна скупштина Републике Српске. Први број "Гласа" изашао је као орган НОП-а за Босанску крајину у Жупици крај Дрвара 31. јула 1943. године. Од 8. фебруара 1983. године "Глас" излази као дневни лист.

Од 15. септембра 1992. године излази као дневни лист Републике Српске.

Указом Предсједника Републике Српске од 9. јануара 1994. године лист "Глас српски" одликован је Орденом Његоша првог реда.

Радакција у Улици Веселина Маслеше 28. Телефони: главни и одговорни уредник 12-836, ДЕСК, огласно и дактилографи: 12-844; 12-848; Бањалучка хроника 12-852, телефакс 11-759, Спортска рубрика и Редакција "Дербија" - телефон и телефакс 12-840.

Рукописи се не враћају.

Телефони Јавног предузећа "Глас српски": Централа (078) 12-414, директор предузећа 11-659 и 12-263, телефакс 12-283, директор Штампарије 12-326.

Динарске уплате на жиро-рачун бр. 30500-601-0-12456 код СДК Бања Лука. Уплате на девизни рачун бр. 30500-620-71000-522 код Бањалучке банке ДД Бања Лука.

Рјешењем Министарства информација Републике Српске бр. 01-413/93 лист је уписан у Регистар јавних гласила под редним бројем 35.

На основу тарифе пореза на промет тарифни број 8 тачка 1 под 13 на дневне новине "Глас српски" порез на промет плаћа се по стопи од 3 одсто ("Сл. гласник Републике Српске" бр 15/92).

СВЕЧАНА СЈЕДНИЦА СКУПШТИНЕ РЕПУБЛИКЕ СРПСКЕ КРАЈИНЕ

ВРИЈЕМЕ ЗА МУДРОСТ

• "Република Српска Крајина настала је као резултат отпора хрватском државном терору и сазреле националне свијести, односно спознаје да је распад претходне Југославије посљедња историјска шанса за рјешавање српског националног питања", рекао је на сједници Милан Мартић, предсједник РСК

КНИН, 18. децембра (Танјуг) - Свечаном сједницом крајишког парламента данас је у Книну обиљежена трогодишњица проглашења и доношења Устава Републике Српске Крајине.

Том свечаном скупу, одржаном у Дому Војске и милиције Крајине, присуствовала је и делегација Скупшине и Владе Србије, коју је предводио министар за односе са Србима ван Србије Радован Панков, а скупштинску делегацију Републике Српске посланик Недељко Рашуо.

Сједници су присуствовали и представници Српске православне цркве на челу са епископом далматинским господином Лонгином, Влада и представници Српске војске и јавног, привредног и политичког живота Крајине.

О настанку РСК говорио је предсједник Скупштине **Рајко Лежајић**, а о актуелном међународном положају и унутрашњим односима Крајине предсједник **Милан Мартић**.

Мартић је уз остало казао да је Крајина настала као резултат отпора хрватском државном терору и сазреле националне свијести, односно спознаје да је распад претходне Југославије посљедња историјска шанса за рјешавање српског националног питања. Он је подсјетио да РСК данас има све атрибуте државности, легално изабране органе власти и оружане снаге спремне и способне да одбране њен суверенитет.

Говорећи о мировном просецу, Мартић је подвукао да ће Крајина истрајати на мировној опцији као свом стратешком опредјељењу на спољњем, а на унутрашњем плану на јачању ефикасности правне државе, владавини закона и поштовању демократских принципа у одлучивању.

Окружење у којем живи Крајина, наставио је Мартић, "тјера нас на крајње одговорно понашање, пуно јединство и захтијева да нас мудрост, стрпљење и дипломатску вјештину".

Поздрављајући учеснике свечане сједнице крајишког парламента, Панков је подвукао да је Србија од почетка југословенске кризе водила принципијелну политику, политику мира и мирног рјешења, односно разлаза.

Код њеног насилног распада и сецесије појединих република, Србија је, нагласио је он, заузела јасан и чврст став да српски народ има право на самоопредјељење да сам одлучи с ким и како ће живјети, закључујући како се без Книна не може наћи мирно рјешавање на овим просторима.

Иако је било најављено да ће се посланицима обратити и бивши први и други предсједник Крајине др Милан Бабић и Горан Хаџић, они нису присуствовали свечаној сједници крајишког парламента.

Поводом трећег рођендана РСК, Скупштини и највишим државним и политичким властима Крајине пристигли су многобројни поздравни телеграми и честитке, међу којима предсједника Скупштине Црне Горе **Светозара Маровића** и команданта Главног штаба Војске РС генерал-пуковника **Ратка Младића**

У ЦЕНТРУ ВОЈНИХ ШКОЛА ВОЈСКЕ РЕПУБЛИКЕ СРПСКЕ "РАЈКО БАЛАЋ" У БАЊОЈ ЛУЦИ

КОМАНДАНТ СА ПРВЕ ЛИНИЈЕ

Генерал Миловановић открива плочу са новим називом Центра војних школа

БАЊА ЛУКА, 18. децембра - Ова плоча је од данас светилиште храбрих младића који су изашли из својих радних учионица подофицирске и официрске школе и стали на браник своје отаџбине, за живот српске будућности - рекао је, откривајући плочу Центра војних школа Војске Републике Српске "Рајко Балаћ" јуче у Бањој Луци генерал Манојло Миловановић, начелник Главног штаба ВРС.

Центар војних школа добио је тако име свог донедавног команданта који је, водећи своје питомце, погинуо 4. новембра ове године на бихаћком ратишту.

- Током четворогодишњег ратовања ово је први пут да се некој од јединица и установа додјељује назив његовог покојног јунака, овај пут и команданта. Покојни генерал-мајор Рајко Балаћ, који је у овом рату два пута био рањен, али је увијек остајао на првој линији, то је више него заслужио - рекао је генерал Миловановић.

Након откривања плоче са новим називом Центра војних школа, генерал Миловановић, чланови породице покојног генерала Балаћа, представници Војске Републике Српске, власти Републике Српске и града Бања Лука, отишли су у Машиће, код Нове Тополе, родно мјесто Рајка Балаћа, гдје је обављен четрдесетодневни помен.

Р.Р.

Снимио: Р. ОСТОЈИЋ

"Рајко Балаћ" ће живјети у свима нама

БИЈЕЉИНА

ПОДИЖИ КРОВ ЗАЈЕДНИЧКОЈ КУЋИ

БИЈЕЉИНА, 18. децембар - У Бијељини је у петак Демократска странка Србије, у сарадњи са СДС свих српских земаља одржала конференцију за штампу о теми: Смисао, суштина и перспектива међусобне сарадње СДС и ДСС.

- Циљ нам је заједнички - обједињавање свих српских земаља, ДДС и неке друге демократске странке у Србији, које би једног дана могле стати под исти именитељ српски државотворни савез, подржавају нашу праведну борбу и циљеве и ми смо им на томе захвални. И ова посјета др Коштунице са сарадницима вид је подршке која охрабрује и даје снагу да истрајемо у тој борби, рекао је Велибор Остојић, предсједник Извршног одбора СДС-а српских земаља.

- Наш долазак у Бијељину, а ми одавде идемо у Бању Луку и друге градове у РС, наставак је давно започете сарадње кад смо у СДС-у препознали исте циљеве а то је стварање заједничке државе. Тај државотворни посао и мисао да нема пречег задатка него подићи кров заједничкој кући, то је оно што нас спаја. На том путу имамо сараднике у највећем дијелу српског народа у све четири земље и код Срба у дијаспори, а посљедњи услјеси на фронту и у политичком дијалогу дају нам за право да процијенимо да се клима на међународном плану мијења набоље у нашу корист. И у Србији све је више људи који пружају политичку подршку и хуманитарну помоћ. Покренули смо велику енергију за национални ствар, нагласио је проф. др Војислав Коштуница, предсједник Демократске странке Србије.

М.Н.

ПОГОЂЕН ФРАНЦУСКИ АВИОН

РАКЕТА СА МУСЛИМАНСКОГ ЛАСЕРА

САРАЈЕВО, 18. децембра - Француски авион је јуче по подне приликом редовног патролирања изнад Босне погођен ракетом из ручног лансера испаљеном, вјероватно, са територије која је под муслиманском контролом. Авион се безбједно вратио у базу у јужној Италији, јављају агенције позивајући се на представника Уједињених нација.

Пуковник Јан Дирк ван Мервел изјавио је да је француски авион типа "етендер" погођен данас у 15 часова по локалном времену у централној Босни.

"Француски авион летио је на висини од 3.350 метара између Горњег Вакуфа и Витеза. Када је погођен", рекао је Мервел.

Ватра је вјероватно отворена из области која је под контролом муслиманске војске и снага босанских Хрвата, рекао је Мервел, али је додао да УН још воде истрагу о инциденту.

СВЕЧАРСКИ ДАНИ СРБА ПРАВОСЛАВНЕ ВЕРЕ

СВЕТИ НИКОЛАЈ, ЧУДОТВОРАЦ МИРИКЛИЈСКИ

• Надалеко се прочуо по милосрђу. Добра дјела чинио је по ријечима Господа Исуса Христа: "... да не зна љевица, шта чини десница твоја". Морнари га сматрају својим заштитником, невољници му се моле и призивају га у помоћ. Дјеца му се радују јер им ноћу између 18. и 19. децембра кришом остави слаткише у прозору. Многи православни Срби узели су светог Николаја за свог заштитника и своју крсну славу.

Један од најомиљенијих и највише слављених светитеља у српском народу свакако је свети Николај, чудотворац, којег прослављамо 6. односно 19. децембра по новом календару.

Свети Никола био је јединац син кога су његови родитељи посветили Богу. Одрастао је код свог стрица, хришћанског епископа који га је, пошто је изучио школе, посветио за свештеника.

Као свештеник у граду Патари прочуо се по свом милосрђу јер је све имање што му је остало послије смрти родитеља раздијелио сиротињи. Чинио је добра дјела по оним ријечима Господа Исуса Христа"... да не зна љевица што чини десница твоја" (по Мат. 6.3.)

Доцније је отац Николај изабран за епископа града Мира у Ликији. У вријеме посљедњег гоњења хришћана и сам је био ухапшен и зтворен у тамницу. Када је цар Константин дао слободу хришћанима, и он је ослобођен.

Да би испунио пламену жељу свога срца, овај светитељ посјетио је и поклонио се светим мјестима у Палестини. Путујући лађом преко мора он предосјети да ће ускоро бити страховита бура и то обзнани путницима. Предвиђање се испуни, а путници обезнањени од страха клечали су пред светим Николајем и преклињали да их својом молитвом спасе. Божји угодник се дуго молио и бура је престала. Народ разнесе глас о овоме и светог Николу прослави као чудотворца на води, па га и данас морнари сматрају својим заштитником.

Свети Никола је био ревностан заштитник учења да постоји само један Бог у три лица и устао је против лажних учитеља и јеретика који су због неразумијевања хришћанске науке учили да Господ Исус Христос није прави Син Божји, него само Божје створење, као и остала бића.

Као епископ, свети Никола је учествовао на Првом васељенском сабору у Никеји 325. године, супротстављајући се лажном учитељу Арију. Овај Сабор је сазвао сам цар Константин који је будно пазио да се у Христовој цркви очува чистота вјере његове.

Овај Сабор је изрекао да је Исус Христос први јединорођени Син Божји и то учење је утврђено у првих седам чланова Символа вјере, који је том приликом састављен.

Свети Никола је био милостив и правољубив па су га људи још за живота сматрали светитељем и у невољи призивали у помоћ. Упокојио се у дубокој старости 19. децембра по новом календару 343. године, а његово тијело почивало је дуго у граду Миру у ликијској области Мале Азије. Послије су његове мошти пренесене у италијански град Бари, гдје је подигнут и храм посвећен светом Николају мириклијском, чудотворцу.

Свети Николај је и послије своје смрти наставио да чини чудеса на земљи и помаже вјернима. Многе породице узеле су га као свог заштитника за крсну славу. Како је он кришом даровао људе, обичај је да дјеца уочи Светог Николе ставе у прозор своје чизмице које ујутро освану пуне слаткиша. То светитељ ноћу, док сви спавају, походи домове добре дјеце и дијели поклоне, по оним ријечима - што десница да љевица да не зна.

Приредила: Радмила КУЛУНЏИЈА

НА ЛИНИЈАМА ФРОНТА

НЕПРЕСТАНЕ ПРОВОКАЦИЈЕ НЕПРИЈАТЕЉА

• На купрешком ратишту спријечен упад непријатељске диверзантске групе • Непријатељ је покушао и пјешадијским нападима да угрози српске положаје на србобранском ратишту • У ширем региону Гламоча хрватска војска врши прегруписавање технике и концентрацију нових снага.

БАЊА ЛУКА, 18. децембра - На купрешком ратишту непријатељске формације су, уз јаку артиљеријску подршку нападале српске линије одбране. Најинтензивнија дејства су испољена на правцима Опаљеница-Процип, Погледача-Велика Корита, Османлија-Главица, а у овом рејону, непријатељ је на српске положаје испалио око 200 пројектила различитих калибара. Гранатирања нису била поштеђена села Благај, Растичево и Ново Село, а тенковски, хаубички и минобацачки и пројектили из вишецијевног бацача ракета упућивани су са положаја хрватских јединица. Истовремено у рејону Курљаја спријечен је упад непријатељске диверзантске групе. О губицима непријатеља нешто више се не зна али се поуздано зна да је једно моторно возило погођено тенковским пројектилом и да је примијећено кретање хрватског санитетског возила. И авиони НАТО су употпунили данашњу слику на купрешком фронту. Два српска борца су у овим жестоким нападима непријатеља, лакше рањена. На наваде је адекватно узвраћено, а помјерања линија фронта није било. У околини Купреса те села Малован, као и оближњих Прусца и Сабљара, примијећено је веће груписање непријатељских снага.

У току посљедња 24 часа непријатељ је изводио борбена дејства по положјима бораца ВРС на србобранском фронту. Непријатељ је уз јаку артиљеријску подршку, покушао са пјешадијским нападима да угрози положаје српских бранилаца на Малом Шиљковцу, те према селима Пачаврс, Вучићи и Везовине. Напад је одбијен а посљедица по српске борце није било.

Муслиманско-хрватске снаге су изводиле провокативна дејства из пјешадијског наоружања, дуж цијеле линије одбране на влашићком фронту. На провокације је одговорено, а међу српским борцима није било погинулих и рањених. Синоћ и током ноћи, уочено је интензивније кретање непријатељских возила на правцу Виленица-Мешћема и Турбе-Травник, што упућује на закључак да се непријатељске снаге припремају за нове акције на овом дијелу фронта.

На гламочком дијелу фронта непријатељ је дејствовао минобацачким пројектилима по српским линијама одбране у рејону Корићине и Голије. Нерпијатељске јединице су испалиле и пет артиљеријских пројектила на шири рејон Гламоча. Хрватске јединице користе погодне временске прилике за прегруписавање технике у рејону Велике Голије као и за концентрацију нових снага и довоз муниције из Далмације, припремајући се за нова агресивна дејства на слободне српске просторе.

Муслиманске снаге су на свим ратиштима у ширем региону Добоја, обновиле снажна артиљеријско-пјешадијска дејства по српским одбрамбеним положајима и насељима, саопштила је Информативна служба првог крајишког корпуса Војске Републике Српске.

Формације тзв. армије БиХ, на озренско-возућком фронту, са дистанце су артиљеријским пројектилима гађале српске положаје и насеља на већем дијелу овог фронта. Ова дејства посебно су испољена долином ријеке Босне, из правца Маглаја по положајима у рејону Равног Фршћа, сјевероисточно од овог града, те по српском насељу Бакотић, на које је пало више пројектила 82 мм, од којих није било људских жртава. Упоредо са овим дејствима, непријатељ је из правца Лукавца довлачио нове снаге, које је у највећем броју концентрисао на сјевероисточном подручју Озрена, што наговјештава да слиједе нове офанзивне акције муслимана према слободним српским просторима овог подручја. Противник није мировао ни на возућком фронту, већ је разноврсним пјешадијским наоружавањем и артиљеријским оруђима, из више праваца, тукао српске положаје цијелом дужином овог фронта, али без посљедица по борце ВРС.

Непријатељ је борбена дејства изводио и на добојском фронту према линијама српске одбране, уз све учесталија насилна извлачења. Поред отварања појачане ватре из пјешадијског и противавионског наоружања, противник је из правца Прњаче, минобацачким пројектилима калибра 120 мм нападао положаје у рејону Буљубашића главице, југозападно од Добоја, такође без посљедица по српске браниоце.

Појачане провокације забиљежене су и на требавском ратишту. Овог пута испољаване су из пјешадијског, снајперског и тромблонског наоружања, те минобацача калибра 82 мм ком приликом су нападани српски положаји и цивилни циљеви у околним насељима. Тако су са Јанковића брда нападани јужни положаји овог ратишта, док су са Јавора и Виса, минобацачким пројектилима гађани цивилни објекти и црква у насељу Скиповац Горњи. Истим дејствима са Хаџића главице, нападани су и положаји у рејону Циганишта и Бараковца, источно од Добоја, а непријатељска ватра је након одговора српских бранилаца, престала.

Јаче борбене активности непријатељ је изводио на сјевероисточном дијелу теслићког ратишта, најчешће из минобацача највећих калибара, а најжешће са Крижа и Херцега. На насеље Гојковац непријатељ је испалио неколико граната највећег калибра. Изузев материјалне штете на објектима других посљедица није било.

На посавском ратишту, око Брчког и Орашја, ноћас није било значајних дејстава непријатеља, саопштио је Прес-центар Брчко.

Повремену ватру из пјешадијског наоружања отварале су и муслиманске и хрватске јединице према српским одбрамбеним положајима, на коју српски борци нису узвраћали. Јутрос је у Посавини мирно.

М.Шл.

СНАГЕ ФИКРЕТА АБДИЋА ОСЛОБОДИЛЕ ВЕЛИКУ КЛАДУШУ

ПОЗИВ ИЗБЈЕГЛИЦАМА ДА СЕ ВРАТЕ

ПЕТРОВАЦ, 18. децембра (Танјуг) - Радио Велкатон у Великој Кладуши позвао је синоћ избјеглице, смјештене у Батноги и Турњу у Републици Српској Крајини, да се врате у родни крај, јер је Кладуша ослобођена.

Јединице Народне одбране Западне Босне данас су "са свих страна ушле у Велику Кладушу и сусреле се у центру града, на градском тргу", јавио је Радио-Велкатон.

Главни и одговорни уредник Радио-Велкатона Сеад Пурић саопштио је да је вијест о ослобођењу Велике Кладуше у ту радио-станицу донио "лично предсједник Западне Босне Фикрет Абдић".

Радио-Велкатон објавио је да ће избјеглице из Батноге и Турња моћи да се организовано и групно врате у родни крај "већ сутра и наредних дана".

Избјеглице из Кладуше и околине склониле су се јесенас у РСК испред офанзиве петог корпуса муслиманске војске, лојалној Алији Изетбеговићу.

БАЊОЛУЧКО УДРУЖЕЊЕ - ЖЕНЕ ПОМАЖУ ЖРТВАМА РАТА, У ХУМАНИТАРНОЈ МИСИЈИ НА ВЛАШИЋУ

"ДУГА" ИЗНАД БУРЕВИНЕ

• Топлином, коју у тој боји имају само погружене и сиротињом испуњене српске куће на обронцима Влашића, дочекале су помоћ бањолучких жена, жене из Ђуревине, чији су сви мушки под пушком • Међу њима и седам синова Јеке Марић

БАЊА ЛУКА, 18. децембар - Преко Кнежева, старим путем виско кроз побијељелу децембарску шуму, преко Петровог поља у Ђуревину стигла је у петак бањолучка "Дуга". Ово Удружење, које води гесло "жене помажу женама жртвама рата" однијело је помоћ у заселак који лежи сат хода од прве линије фронта. Из његових 19 кућа (породица) са стотињак људи, 49 мушкараца је под пушком. Жене, дјеца и неколико стараца дочекали су Галину Марјановић, др Десанку Тешановић, Сњежану Барашин, Миру Звонар и Смиљку Стевић топлином коју у тој боји имају само погружене и сиротињом испуњене српске куће на обронцима Влашића. Оно 800 кг брашна, 150 кг пасуља, сапуна, уља, кекса, детерџента, чизама, топлих ципела и гардеробе што је мали војни "тамић" изнио на врх Ђуревине, подијелила је "Дуга", по кућама у које гости ријетко залазе. Све по равним дијеловима, али највише Јеки Марић, чијих је седам синова на влашићкој линији, а осми Јован управо добио позив за војску. Па све, по таквом реду женама које ишчекују своје мужеве и синове, двојицу, тројицу или четворицу. Јер, овдје у забити, далеко од града, српске куће пуне чељади преполовиле су снагу - жене чекају ратнике, они горе под пушком чувају границу.

Жене "Дуге" дијеле помоћ женама Ђуревине

Уз кафу, питу и сир потече прича о ратовима о прошлим и овим данима, о бившим комшијама муслиманима, чија села су окруживала Ђуревину, о далекој школи до које овдашња дјеца осам километара пјешаче, "Шумарији", у којој посла није могао добити ни један од Јекиних синова, о невољи зимских дана и ноћи у којима "стра' не да оку мира" јер је непријатељ близу, одмах тамо' преко Товарнице, Шепирица и Шћавиног дола. Приче о Цвијети Јокановић, старици из сусједног села, која има 75 унука и праунука и "брдо их је на фронту". О будућности женске дјеце, која се надају послу у граду, доле у Кнежеву. Жене из "Дуге", које су за кратко вријеме свог дјеловања помогле бројним женама погинулих и рањених српских бораца, којима је циљ управо хуманитарна и психосоцијална заштита жене и породице, јер увелико трпи у овом рату, које проналазе донаторе и обезбјеђују стипендије, надзор уз помоћ стручњака, љекара и социјалних радника и овом су посјетом потврдиле гесло свог Удружења - жена помаже жени у рату. Најприје, жени и дјеци погинулих бораца, каква је и породица Деспотовић коју су у оближњем селу Зловарић, истог дана посјетиле. Два брата Деспотовић Сретко и Давид погинули су као борци српске војске, а у истој кући, под истим кровом, са два улаза, двије јетрве остадоше: Миља са седморо и Лепа са шесторо дјеце. Уручили су им велики пакет гардеробе, коју је из Минхена послао Слободан Попржен и стотину њемачких марака које је даровао Михајло Сучевић. "Дуга" је за двоје дјеце Деспотовића Митру и Живка, у основној школи обезбиједила стипендије док најстарија кћерка Среткова Драгана студент Технологије прима стипендију очевог предузећа "Кнетекс" из Кнежева.

Помоћ коју је "Дуга" однијела у Ђуревину обезбиједио је бањолучки "Житопродукт" и Цивилна заштита", уз оно што су и саме чланице ове организације обезбиједиле. На растанку и обећање да ће опет, чим отопли, "Дуга" стићи на исто мјесто, са новим даровима. Онако, како и води све своје акције, чврсто се везујући за исте породице, скоро 150 жена којима су до сада помогли, јер процјењују да се само тако, чврстом, емотивном везом донатора и оног којем помоћ треба, хуманитарна мисија остварује у најбољем виду.

Нада ПУВАЧИЋ

БАЊА ЛУКА:

КЊИЖЕВНО ВЕЧЕ ПОСВЕЋЕНО ДРАГАНУ КОЛУНЦИЈИ

ЈАБУКА ОД ЗЛАТА СРПСКЕ ПОЕЗИЈЕ

БАЊА ЛУКА, 18. децембар - Поводом обиљежавања 40 година књижевног рада српског пјесника Драгана Колунције у Дому Војске Републике Српске, у петак, 16. децембра, одржано је књижевно вече.

Аутор "Затвореника у ружи", "Чувара свјетлости", "Тамне војске", "Која година до звезде" и многих других, од којих су неке преведене на више страних језика, Колунција је присутнима казивао своје стихове. Осим његових, чуле су пјесме Николе Томовића, Ђуре Дамјановића, Стевке Козић-Прерадовић.

"Ова поезија је јабука од злата у башти наше најмлађе поезије гдје иначе има доста сумњивог воћа. Овом књигом Драган Колунција доказује да је изузетан пјесник", рекао је Бранко Миљковић, након првог издања књиге "Затвореник у ружи" 1957. године. То само доказује да је издавачка кућа НОЛИТ направила прави потез када је књигу поново издала ове године, поводом обиљежавања скоро пола вијека стваралаштва Драгана Колунције.

Љ.Б.

У СПОРТСКОЈ ДВОРАНИ "БОРИК" У БАЊОЈ ЛУЦИ ВЕЛИКО ДРУЖЕЊЕ МАЛИШАНА ПОВОДОМ ПРАЗНИКА СВЕТОГ НИКОЛЕ

ДЈЕЦА СУ УКРАС СВИЈЕТА

• Велики дјечији "хепенинг" под називом "Звјездано небо дјетињства" протекло је у безбрижној игри, пјесми, дружењу, гдје су дјеца уронила у свијет маште

БАЊА ЛУКА, 18. децембра - Спортска дворана "Борик" била је данас мјесто окупљања и дружења најмлађих у славу и част Светог Николе.

Никољдански сусрет са дјецом Бање Луке омогућили су Општинска организација Црвеног крста Бања Лука, Југословенски Црвени крст, Јавно предузеће "Глас српски", Српска радио-телевизија и "Еуросплет".

Младе посјетиоце на самом улазу дочекало је пријатно изненађење: улазнице слаткиш, поклон "Еуросплета", генералног спонзора ове манифестације.

Присутне је на почетку забавног програма поздравио **мр Предраг Радић**, предсједник Скупштине општине Бања Лука и предсједник организационог одбора Никољданских сусрета.

- Задовољство ми је да у име организатора овог сусрета могу поздравити мале Бањолучане. Када кажем мале Бањолучане мислим и на оне малишане који су морали да напусте своја огњишта. Желим да им свети Никола донесе мир и много поклона - рекао је мр Радић, посебно се захваливши на помоћи Југословенском Црвеном крсту.

Гостима се обратила и оперска пјевачица **Радимила Смиљанић**, предсједница Завичајног удружења Бањолучана са сједиштем у Београду.

- Ниједна граница није могла да нас задржи да не дођемо. Носим вам пуно поздрава од земљака који су физички одсутни, али духом присутни. Њихова срца куцају за Републику Српску, а то доказује и хиљаде пакетића које смо сакупили и донијели у Бању Луку истакла је Радмила Смиљанић.

Свети Никола дошао је на ватреним кочијама и дјеци донио прегршт лијепих жеља

Снимио: Р.ОСТОЈИЋ

Специјално за ову прилику на кочијама је дојездио свети Никола коју је заједно с дјецом Богу упутио искрену молитву за мир.

У забавном дијелу програма глумци **Народног позришта Републике Српске, Крајишког дјечијег позришта**, најмлађи чланови фолклорног ансамбла **ЦКУДМ "Веселин Маслеша"**, извели су сплет народних игара и пјесама, а мале посјетиоце развеселили су и њихови вршњаци, чланови Дјечијег хора **"Врапчићи"**.

Чланови плесне групе **"Гема"** из Бање Луке показали су како се плешу латинскоамерички и модерни плесови.

У програму су још учествовали и СРТ - Шарени буквар, Војни оркестар и састав **"Витешки плес"**.

Тако је велики дјечији "хепенинг" под називом "Звјездано небо дјетињства" протекло у безбрижној игри, пјесми, дружењу, гдје су дјеца "уронила" у свијет маште.

Али то није све; наредног дана, на празник Светог Николу, у вртићу "Мара Митров" дјеци до петнаест година, чији су очеви погинули биће уручени слатки пакетићи. Такође, организациони одбор Никољданских сусрета припремио је дарове и за малишане у школи за говорно и слушно оштећену дјецу, најмлађе у Дјечијем дому"Рада Врањешевић", пацијенте Дјечије клинике и дјецу смјештену у Заводу за рехабилитацију "Др Мирослав Зотовић".

Р. ШКОНДРИЋ

Глумци Народног позришта РС отшкринули су врата која воде у безгранична пространства бајки

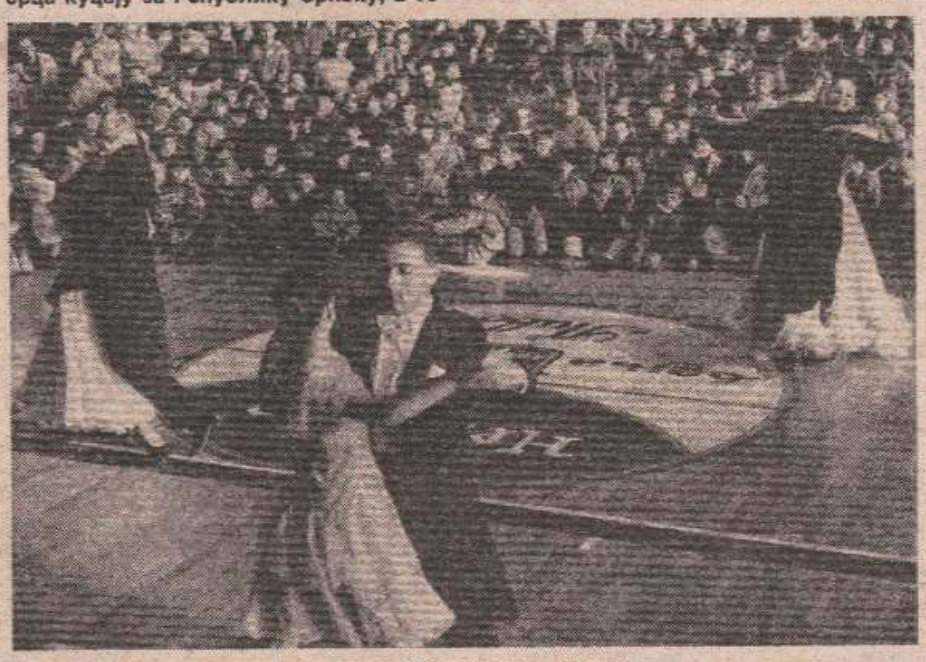

Аргентински танго у извођењу чланова Плесне групе "Гема"

ЗА ДЈЕЦУ ПАЛИХ БОРАЦА И ИНВАЛИДА РАТА

ВРТИЋИ БЕСПЛАТНИ

БАЊА ЛУКА, 18. децембар - Дјеца палих бораца и инвалида рата, чији је проценат инвалидности изнад 60 одсто, од овог мјесеца боравиће у вртићима бесплатно.

Александар Кнежевић, Витомир Субић и Зоран Бибић, власници дискотеке "Порторико", овим малишанима ће плаћати цијену боравка у вртићима.

- Наша идеја и жеља била је да помогнемо управо најмлађима, дјеци чији су очеви изгубили живот бранећи границе Републике Српске и дјеци чији су очеви инвалиди овог рата. На тај начин ћемо, колико је то у нашој могућности покушати да олакшамо тешку материјалну ситуацију у којој се многи од њих налазе, рекао је Александар Кнежевић, један од власника дискотеке.

Тренутно у тринаест вртића, колико обухвата Центар за предшколско васпитање и образовање, борави осамдесет троје дјеца палих бораца и инвалида рата степена инвалидности изнад 60 одсто.

Осим тога у организацији власника дискотеке "Порторико", овим малишанима су у суботу поводом празника Светог Николе подијељени и пакетићи.

С.И.

ПЈЕЛОВЕЧЕРЊИМ КОНЦЕРТОМ ОБИЉЕЖЕНА 101. ГОДИШЊИЦА ОСНИВАЊА СПД "ЈЕДИНСТВО"

БАШТИНА ЗА ДРУГИ ВИЈЕК

БАЊА ЛУКА, 18. децембар Концертом који је одржан у великој сали Културног центра Бански двор у суботу, 17. децембра у 19 часова, Српско певачко друштво "Јединство" прославило је 101. годину свога оснивања.

Рођено 1893. године, ово друштво је живјело и дјеловало скоро пола вијека, а онда 1941. доживјело судбину многих других српских друштава у то вријеме - било забрањено. Пола вијека чекало је и дочекало своје васкрсење. И као што је прије више од стотину година СПД "Јединство" основао све-штеник Вид Ковачевић са најугледнијим Србима, тако је и прије двије и по године, рад друштва обновио опет све-штеник, протојереј Ратко Раду-јковић, уједнијевши у њега и свој мали црквени хор, потпуно му предан до данас.

На концерту, хор је извео дјела **Маринковића, Рахмањинова, Мокрањца, Бортњанског, Чеснокова**, публика је имала прилику да ужива у мае

стралном извођењу **"Оче наш", Богородице Дјево, "Херувика", "Хвалите"**... Дириговао је **Немања Савић**, који , како је речено, посао стручног руководиоца и диригента хора ради тако добро као да је то чинио од његовог оснивања а не од обнове Друштва прије двије и по године. Професор Савић рекао је послије концерта да је задовољан оним што је хор постигао за ово кратко вријеме. Признање, додијељено на Југословенским хорским свечаностима у Нишу, двије награде стручног жирија и награде публике, говоре довољно саме за себе. Конкретни планови ће морати да сачекају боља времена, јер се неки пјевачи, налазе тамо гдје се отаџбина брани.

Гост концерта био је Велики народни оркестар Српске радиотелевизије, Студио Бања Лука, под руководством Мирослава Вукелића.

Извели су заједно са хором "Јединства" неколико староградских и старих народних пјесама.

Иако је ово било практично прво представљање публици, оркестар о коме је ријеч показао је оправданост свога формирања и најавио да ће се о њему тек чути...

- Идеја о оснивању овог по свему класичног народног оркестра, потекла је од неколико бивших "Маслешоваца", Небојше Суботића, Пере Бла-жевића и мене - рекао нам је професор Вукелић. Радимо од марта мјесеца, а са нама су бивши и садашњи ученици и професори Музичке школе "Владо Милошевић" у Бањој Луци. Заједно са хором СПД "Јединство", и вокалним солистима који су и на овом концерту наступили, Свјетланом Видовић и Небојшом Суботићем, снимили смо дио материјала за видео-касету и тај посао ускоро треба да приведемо крају. И нама баш као и хору проблем су наши чланови који су на фронту, но некако се снађемо. Кад се врате, бићемо ми прави Велики народни оркестар који ће помоћи да се сачува наша стара културна баштина, изворне народне пјесме и игре...

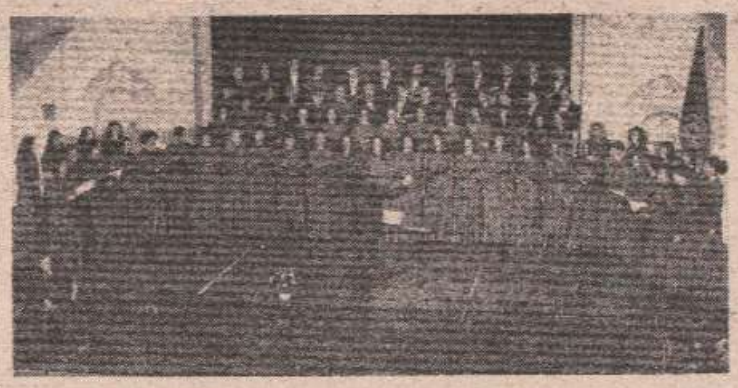

Хор СПД "Јединство

СНИМИО: Р.ОСТОЈИЋ

Очигледно задовољан управо завршеним концертом протојереј **Ратко Радујковић**, предсједник СПД "Јединство", који је то вече наступио и као вокални солиста хора, рекао је, између осталог:

"Желим и молим господа да сљедећу годишњицу нашег Друштва прославимо у миру, да се до тада врате наши војници и заузму своја мјеста у својим породицама, предузећима, у хору и оркестру... да живимо сви у слози Свети Саво ти помози... на многаја љета".

Водитељи програма били су Гордана Милиновић и Бошко Ђурђевић, глумци Народног позришта Републике Српске.

И тако пјесма по пјесма, стих по стих... Вриједило је то вече бити у великој сали Банског двора.

Р. КУЛУНЏИЈА

ВИЛИЈЕМ ЕНГДАЛ: "ГЛОБАЛНА КРИЗА САВРЕМЕНЕ ЕКОНОМИЈЕ У УЛОЗИ УНИШТЕЊА НАЦИЈЕ" 17

ИЗВОЗНА ТРЖИШТА ПРЕД ПРОБЛЕМИМА

• Компанија за компанијом долази у дубоке губитке, а профити падају већ четири године откако је почео колапс "мехурске економије" крајем 1989. године

Како је јединствени послератни јапански финансијски систем изграђиван на основу унакрсних поседовања акција једне компаније у другим компанијама, када је берза акција почела са оштрим падом, делимично зато што је званична политика крајем 1989. године била да се она постепено присили да иде на доле, то се показало разорним. Девет месеци касније, до августа 1990. године, просек акција код Nikkei-а је пао на скоро половину, и услут збрисао више од 2 билиона долара вредности јапнских поседа. Берза Nikkei Dow се ни до данас није опоравила. Крах ове "мехурске привреде", како је назива Национална банка Јапана, био је намеран, у смислу да су јапанске власти схватиле 1989. године обим у коме су се ствари отеле контроли. Али постепено издување шпекулационих мехурова скоро да нема преседана. Тржишта су отишла у неконтролисани колапс.

ДУБОКЕ ПОСЛЕДИЦЕ

Последице које је претрпела јапанска привреда биле су једнако дубоке и за свестску привреду. Стопа јапанских капиталних инвестиција у америчка тржишта акција, обвезница и некретнина је радикално опала, са рекордних нивоа крајем 1980-тих, погоршавајући депресију на пољу промета добара и у Сједињеним Државама. Токијска банка је у марту 1993.године проценила укупну вредност зајмова који се нису могли наплатити а налазили су се у књигама јапанских банака, на преко 60 билиона јена, или неких 500 милијарди долара, што је петоструко већа цифра од конзервативне званичне. Сама егзистенција целокупног финансијског система који стоји иза јапнске индустријске машинерије била је под озбиљном претњом, а "административне инструкције" јапанске владе су се, од послератних потхрањивања индустријског истраживања и развоја (NIR-а), преокренуле на масирање и манипулације стабилности Nikkei берзе акција у грчевитом покушају да се спречи даљи колапс.

Последица ове дефлације у вредности непокретних добара била је и промена у карактеру јапанског индустријског улагања. Први сектор који је осетио последице колапса била је производња машина алатљика и робота, где су нове поруџбине почеле да опадају 1991. године, а у 1992. су већ биле ниже за посрћућих 40%, година за годину, што се као тренд надоле наставио у 1993. години. Даљи колапс домаћих поруџбина машина алатљика у Јапану додао је огроман притисак на јапанске произвођаче да убрзају продор на европско тржиште машина алатљика, чиме су допринели и тамошњој кризи. Осим тога, потрошачка тржишта у Јапану су почела да се скупљају, јер су и домаћи потрошачи претрпели удар нижих зарада, или су први пут у послератној историји били изложени претњи да изгубе безбедност радног места која им је до тада гарантована за цео живот. А то је, опет, довело до повећаног извозног притиска на јапанске произвођаче електронских средстава за широку потрошњу.

Сва већа извозна јапанска тржишта, тј. Северна Америка, а онда Западна Европа, биле су у дубокој депресији или на почетку оштре рецесије током 1991. 1992. године, чиме је извршен даљи притисак на јапанске корпорације профита. До августа 1993. године, јапанско Министарство за рад проценило је да 40% јапанских компанија држе "кућне незапослене" чији се број процењивао на 1.7 милиона радних места, за које није било стварног посла у депресираном привредном окружењу. Све до сада влада је, очекујући наредни узлет привреде, давала помоћ компанијама како би задржала те раднике, уместо да их отпушта, како би имала незапосленост под контролом. Али сада, по први пут од 1945. године, јапанске компаније почињу да форсирају отпуштања великих размера како би смањили трошкове, јер су резерве капитала у компанијама збрисане колапсом мехура некретнина и опадајућим профитима од продаје. Јапански менаџмент почиње да усваја нови приоритет "смањена" уместо да чува радна места.

Компанија за компанијом долази у дубоке губитке, а профити падају већ четири године откако је почео колапс мехурске економије крајем 1989. године. Мицубиши корпорација, највећа од великих јапанских "кеиретцу", или чврсто државних индустријско-трговачких групација, најавила је да ревидира свој целокупни корпоративни иметак и планира да прода или затвори све капацитете који не доносе профит. Она је управо потпуно распустила свој сектор за Zaitech спекулације на тржиштима капитала. Тојота, највећи произвођач аутомобила, очекује свој први пад светске продаје за седам година. Džapen Erlajns' је у дубоком губитку, и тако то иде, све даље и даље. До краја 1993. године, упркос постојања историјски ниских каматних стопа Јапанске националне банке од 1,75% није било никаквих знакова било каквог реалног повратка индустријске експанзије. Нова улагања капитала у погоне и опрему у Јапану и даље су изостајала, након више од три депресивне године.

Оно што се сада дешава у већим јапанским индустријским компанијама би се могло назвати "глобализација фаза ШШ". За разлику од политички усмераваних потеза у другој половини 1980-тих ради базирања дела производње аутомобила у Сједињене Државе, или у Британију, да не би дошло до њиховог искључења из бенефиција Јединственог Европског Тржишта, данас се у Јапану одвија драстично нова форма глобализације. Производна база се досад невиђеном брзином премешта у привреде Азије са јефтином радном снагом и малим режијским трошковима.

ДИРЕКТНА УЛАГАЊА

Већ до 1988 до 89. директна улагања у успостављање производне базе у привредама источне Азије које су се тада рађале, значајно су превазишла америчка улагања, која су раније била доминантно присутна. До 1988. године Јапанци су сипали 5 милијарди долара годишње у директна улагања у производњу у Тајвану, Индонезији, Малезији, Тајланду и другим регионалним привредама.

Укупни износ директног јапанског улагања у ове источно-азијске привреде се скоро удвостручио у 1989. години на више од 8 милијарди долара, а до 1992. године тај износ је прешао 21 милијарду долара. Већ до 1992. године значајан део јапанског прихода на текуће рачуне извођен је из ових директних улагања у глобализовану производњу у регионима источне Азије са јефтином радном снагом.

(НАСТАВЉА СЕ)

КЊИЖЕВНИ ПОДЛИСТАК

КАКО САМ СЕ ПОЗНАВАО СА ЋОПИЋЕМ

Пише: Ђуро Дамјановић

Мој први сусрет са Бранком Ћопићем био је давно. Кад је Ћопић био млад а ја кад сам био дијете. Видио сам га у Читанци.

Нисам знао да је из Босне, знао сам само да је из Читанке. Мислио сам да је пјесник из неког чаробног мјеста, гдје се рађају само пјесници и пјесме.

Прва пјесма коју сам научио напамет била је Змајева. А прва друга пјесма била је пјесма Бранкова. Шта сам тада још знао о Ћопићу? Знао сам да он више у животу не постоји, као Змај, и да га ја никад нећу лично видјети. Јер он живи у Читанци.

2.

Ипак видио сам писца.

Први пут сам видио Бранка Ћопића на Првом Кочићевом збору. Нисам смио да му приђем из те близине тој даљини. Али сам га видио. Био сам тада млад, у прољећу живота, мај година.

Видио сам пјесникове пјесме раније, а сад сам, ево, видио и пјесника.

Плав као Мјесец. Помало је Бранко Ћопић и био сличан Мјесецу, час је био као млад Мјесец, час је био пун мјесец.

3.

Касније, кад сам из Сарајева прешао у Београд, и кад је, 1976. забрањена Антологија босанскохерцеговачке приповијетке (од Меше Селимовића па до нас неколико млађих приповедача), а коју је, ту Антологију, сачинио Ненад Радановић, а штампао тадашњи бањолучки "Глас", а забрањена због моје приповјетке "Голимјесто", тада дакле, некако тих забрањених дана, упознао сам се са Бранком Ћопићем.

Тада ми једном баш овако рекао: **"Не бој се, Ђуро, ниси члан Партије и ниси запослен, не могу ти ништа".**

Неколико пута био сам код Ћопића. Једном са Ћопићем правио сам и дужи интервју, који је објавила "Књижевна реч", дио на првој а други дио на трећој страни. Говорио је сјајно о Сервантесу, Гоголу.

Давао ми је и пара. Не често и не много, али ипак је давао. Давао ми је из душе више него из џепа. А причало се, ето, да он није лак на динару.

А ко год је сједио са њим, он је, сви кажу, плаћао за све. Давао ми увијек сам, а једном сам и сам тражио. Слагао сам му да морам да идем у Бањалуку, немам за аутобус а пјешке ми је далеко; тог јутра позвонио сам на његова врата без најаве. Није рекао: немам и не дам, него је рекао: ево, и немој све одједном да потрошиш, ти изгледа лакше потрошиш, него што зарадиш. Ћопић ми је тада дао толико новца да сам седам пута могао да отпутујем у Бањалуку и да се седам пута из Бањалуке вратим.

Морам овдје, с разлогом, да кажем и о пјесниковом стиху. Једна од најбољих најновијих Ћопићевих пјесама, за мене је **"Пјесма за моју руку"**. Није ова пјесма похвална пјесма, ода, већ тужна пјесма, елегија. Елегија руци списатељици, неуморној перорадитељки. Бранко Ћопић својој руци обраћа се елегичним тоном, и, питајући: "Руко, никаква вјеро, што ти је требало перо?!, пита се зашто је рука, духовна препослушна слуга главе, пристала на говор сложен, код толико говора једноставних.

4.

Посљедњи пут видио сам се са Ћопићем 1983. године, у октобру, пред Сајам књига. Ја сам хтио да се видимо. У телефонском разговору рекао је да се видимо у кафани "Лондон", сутра у 10 часова. Дошао сам 15 минута раније.

Био је лијеп дан, ведри жути октобар.

У кафани "Лондон" није било много кафе-свијета. Чекао сам Ћопића. Видио сам, долази. Добро изгледа, рекао сам одмах сам себи. У руци је носио коверат. Добио писмо или ће неком послати писмо.

Сјели смо за сто мало више удаљен од кафанског свијета. Никако не у средини кафане, него до зида, горњи сто први десно кад се уђе.

- Ево ти, да имаш који динар - пружио је одмах онај коверат који је од куће носио у руци. Становао је близу "Лондона", одмах прекопута садашње "Београђанке".

- Нећу, давали сте ми увијек, сад нећу!

- Узми, стави то у џеп! А дајем ти одмах да касније не заборавим да ти дам.

Ставио сам то писмо из руке, у џеп, не баш лако. Писмо исписано само новцем.

Већ се у кафани тихо чуло да је у кафани и Ћопић. Познат човјек, знају га и они који га никад нису видјели.

А ја сам тада, са једном лијепом посветом, пружио Бранку своју најновију књигу **Једнодневни дневник,** баш тада изашлу. У том Једнодневном дневнику, поменуо сам Ћопића на неколико мјеста. И пресавио сам стране, на горњем ћошку стране, тако да не мора све читати.

Пили смо кафу без пића. Јер ни Бранко ни ја тада нисмо пили.

(Послије сам написао пјесму **Ручак са Ћопићем,** која је убрзо изашла у "Политици". У понедјељак сам звао Ћопића да га питам је ли прочитао пјесму. Рекао је:

- Стоји ми "Политика" на столу, отворена на страни твоје пјесме.

- Да ли Вам се пјесма свиђа?

- Добра пјесма, чудна нека пјесма.

Послије ми је рекао да је **Једнодневни дневник** прочитао. И рекао је тада да нисам џабе губио вријеме и трошио мастило.)

Тада је, тог октобра у тој кафани, Бранко рекао:

- Ја бих, кад смо већ овдје, да овдје ручамо.

- Ја нисам гладан, а није још ни вријеме, 11 часова.

- Ипак, да ми ручамо, па не морамо јести кад је вријеме ручку.

Дођоше опет конобари и конобарице, све трче, виде да је то Бранко Ћопић. (Кад се ручак плаћао, зато су ваљда, од Ћопића добили велики бакшиш. Ћопић ме тада питао кад је тај ручак плаћао: да ли им је мало ово бакшиша, да им дам више? Не, рекао сам, сасвим довољно, чак и много).

ФУДБАЛ

КВАЛИФИКАЦИЈЕ ЗА ЕВРОПСКО ПРВЕНСТВО

БЈР МАКЕДОНИЈА - КИПАР 3:0 (2:0)

СКОПЉЕ - У утакмици четврте групе квалификација за Европско фудбалско првенство 1996. године репрезентација БЈР Македоније у Скопљу је савладала Кипар са 3:0 (2:0). На Градском стадиону, пред око 10.000 гледалаца, судио је Стрампе (Њемачка).

Стријелац: Б. Ђуровски у 14, 25. и 89. минуту.

Жути картони: Бабунски (БЈРМ), Харламбус (Кипар).

Црвени картони: Јаневски (БЈРМ).

БЈР МАКЕДОНИЈА: Џелевски, Станојковић, Стојковски, Марковски, Најдоски, Јаневски, Бабунски (Јовановски), Б. Ђурковски, Бошковски (Серафимовски), М. Ђуровски и Мицевски.

КИПАР: М. Кристофи, Калотеу, Харламбус, Јоаноу, Е. Кристофи, Степани, Харламбус, Пасолиотис, Гогић, Сотиноу (Андреу) и Савидех (Малекос).

Репрезентација БЈР Македоније је заслужено вечерас савладала Кипар послије боље и надмоћније игре током цијелог сусрета.

Домаћи фудбалери су брзим нападима угрожавали гол гостију и већ у 14. минути Бошко Ђурковски је довео свој тим у вођство од 1:0. Једанаест минута касније Ђуровски је постигао још један погодак и послије тога Кипрани су се готово предали, само повремено покушавајући да нешто више учине.

Друго полувријеме није донијело ништа ново. Фудбалери БЈР Македоније били су изразито надмоћнији, али је постигнут само један погодак. Стријелац је поново био расположени Бошко Ђуровски.

Кипрани су без успјеха покушавали да нешто учине, међутим, против квалитетнијег и спремнијег ривала нису постигли ни почасни погодак.

Треба још истаћи да се дио публике неспортски понио и звиждуцима пропратио интонирање кипарске химне. Такође, појединци су послије постигнутих голова убацивали петарде на терен, што ће надлежни органи УЕФА свакако санкционисати.

Белгија - Шпанија 1:4 (1:1)

БРИСЕЛ - У утакмици друге групе квалификација за Европско фудбалско првенство 1996. године Шпанија је вечерас у Бриселу савладала домаћина Белгију са 4:1 (1:1).

Стријелци су били Дегрис у 6. за Белгију, а Јеро у 29, Донато у 56. из једанаестерца, Салинас у 68. и Енрике у 89. минуту за Шпанију.

Утакмица је одиграна пред 21.000 гледалаца.

Табела друге групе:

Шпанија	4	4	0	0	11:2	12
БЈР Македонија	4	1	2	1	5:4	5
Данска	3	1	1	1	4:5	4
Кипар	4	1	1	2	3:5	4
Белгија	4	1	1	2	5:8	4
Јерменија	3	0	1	2	0:4	1

ГРУПА „А" - 15. КОЛО

ЗЕМУН: Земун – ОФК Београд 0:1 (1:0)
КРУШЕВАЦ: Напредак – Црвена звезда 1:0 (0:1)
БЕОГРАД: Рад – Борећански 1:1 (1:0)
НИШ: Радничког у Спартак 7:1 (3:0)
БЕОГРАД: Партизан – Рудар 4:1 (3:0)

КОНАЧНА ТАБЕЛА – ГРУПА „А"

1. Војводина	15	11	5	2	34:18	(+16)	37
2. Црвена звезда	15	10	5	3	30:12	(+24)	35
3. Партизан	15	10	5	3	42:15	(+27)	35
4. Рад	15	8	7	5	18:10	(8)	19
5. Земун	15	7	4	7	18:27	(-9)	18
6. ОФК Београд	15	6	6	3	18:20	(-2)	18
7. Радничког	15	7	4	7	23:21	(+2)	18
8. Напредак	15	5	3	10	16:34	(-18)	13
9. Рудар	15	2	6	10	12:28	(-16)	10
10. Спартак	15	2	3	13	12:33	(-21)	7

БИЛАНС ЈЕСЕНИ

У групи „А" остали су Војводина, Црвена звезда, Партизан, Рад, Земун и ОФК Београд. У групи „Б" нашли су Радничког (Н), Напредак, Рудар и Спартак. Нови чланови групе „А" су Вождовац, Борац, Радничког (НБ) и Хајдук.

ГРУПА „А" – ПРОЛЕЋЕ

1. Војводина	13 бодова	(7+6)
2. Црвена звезда	11 бодова	(6+5)
3. Партизан	10 бодова	(5+5)
4. Рад	8 бодова	(5+3)
5. Вождовац	8 бодова	(3+5)
6. Земун	7 бодова	(4+3)
7. ОФК Београд	7 бодова	(4+3)
8. Борац	7 бодова	(3+4)
9. Радничког (НБ)	6 бодова	(1+5)
10. Хајдук	6 бодова	(1+4)

Према броју у загради означена бонус на основу пласмана, а други бонус на основу броја освојених бодова.

У првом прољећном колу (21. јануара) састају се: Партизан – Земун, Вождовац – Радничког (НБ), Рад – Хајдук, Борац – Војводина, ОФК Београд – Црвена звезда.

ГРУПА „Б" – 15. КОЛО

ЈОСИНЦА: Лозница – Слобода 1:1 (0:0)
ОТЕ: Хајдук – Будућност 1:0 (0:0)
ФИЋИФИЋ: Сутјеска – Бечеј 1:4 (1:1)
ЗАЈЧАР: Борац – Пролетер 3:0 (0:0)
БЕОГРАД: Обилић – Радничког (НБ) 0:1 (0:0)

КОНАЧНА ТАБЕЛА – ГРУПА „Б"

1. Бечеј	15	11	3	4	37:13	(+14)	36
2. Борац	15	11	3	4	30:14	(+16)	35
3. Радничког (НБ)	15	11	2	2	24:10	(+8)	34
4. Хајдук	15	8	6	4	25:17	(+8)	22
5. Будућност	15	8	3	6	27:16	(+11)	21
6. Обилић	15	6	7	6	21:20	(+1)	17
7. Пролетер	15	6	3	9	20:24	(-3)	15
8. Лозница	15	5	3	7	21:29	(-8)	13
9. Слобода	15	3	6	6	10:23	(-13)	12
10. Сутјеска	15	1	2	12	10:45	(-35)	4

БИЛАНС ЈЕСЕНИ

У групу „А" пласирали су се Бечеј, Борац, Радничког (НБ) и Хајдук. На пролеће у групи „Б" такмичиће се Будућност, Обилић, Пролетер, Лозница, Слобода, Сутјеска, Радничког (Н), Напредак, Рудар и Спартак.

ГРУПА „Б" – ПРОЛЕЋЕ

1. Радничког (Н)	8 бодова	(5+3)
2. Будућност	6 бодова	(4+4)
3. Напредак	5 бодова	(4+1)
4. Обилић	5 бодова	(3+2)
5. Пролетер	4 бода	(2+2)
6. Лозница	4 бода	(2+2)
7. Рудар	3 бода	(3+0)
8. Спартак	3 бода	(3+0)
9. Слобода	2 бода	(1+1)
10. Сутјеска	1 бод	(1+0)

У првом прољећном колу (21. јануара) састају се: Напредак – Обилић, Сутјеска – Пролетер, Спартак – Радничког (Н), Лозница – Будућност и Рудар – Слобода.

Према броју у загради означена бонус на основу пласмана, а други број бонус на основу освојених бодова.

АФРИЧКИ КУП ШАМПИОНА

ЕКИПА ИЗ ТУНИСА НАЈБОЉА

ТУНИС - Фудбалери Есперансе из Туниса освајачи су Купа шампиона Африке. Есперанса је у реванш-утакмици финала била успјешнија од Замалека из Египта и побиједила са 3:1 (1:0). У првој утакмици резултат је био нерријешен 0:0.

Пред око 45.000 гледалаца, стријелци су били: Бенрекиса у 16. и 62. и Бен Неил у 52. минути из једанаестерца за Есперансу, а Насер у 87. минуту за Замалек.

СПОРТИСТА ГОДИНЕ

ШЕКАРИЋ СПОРТИСТА ГОДИНЕ

БЕОГРАД - Свјетска шампионка у стрељаштву Јасна Шекарић проглашена је вечерас за спортисту 1994. године у традиционалном избору југословенског спортског листа "Спорт".

Тридесет осму по реду "Спортову" златну значку Јасни Шекарић је на свечаности у хотелу "Интерконтинентал" уручио директор овог листа Владимир Гудурић.

Прослављена репрезентативка је вечерас примила и златну плакету, као и дар спонзора, фирме "Јупекс" - седмодневни боравак на Кипру за двије особе.

За Јасну Шекарић гласало је 13 од 17 чланова жирија, сачињеног од великана југословенског спорт, бивших добитника ове награде, којим је предсједавао судиста Драгомир Бећировић.

У конкуренцији за најбољег овогодишњег спортисту били су још бацач кугле Драган Перић, стонотениоер Зоран Калинић, рукометаш Јован Кованчевић, каратисткиња Тања Петровић, фудбалер Сава Милошевић, ватерполиста Игор Милановић, одбојкашица Весна Драгичевић, шахисткиња Алиса Марић и правкиња у стрељаштву Александра Ивошев.

ДРУГА "Б" ЛИГА

ЈАВОР - БОРАЦ 2:2 (2:0)

40.ИЗБОР 10 НАЈБОЉИХ СПОРТИСТА РЕПУБЛИКЕ СРПСКЕ 1994

ГЛАС СРПСКИ ДЕРБИ Суросплет

Бошко НЕГОВАНОВИЋ: Поново међу Бањолучанима

ПРЕД 40. ИЗБОР НАЈБОЉИХ СПОРТИСТА РЕПУБЛИКЕ СРПСКЕ

ГОСТИ НЕГОВАНОВИЋ И "ВИТЕШКИ ПЛЕС"

БАЊА ЛУКА - Дефинисане су све појединодсти свечаности проглашења најбољих спортиста Републике Српске у 1994. години. Јубиларни 40. избор "Гласа српског" увеличаће водитељ Бошко Неговановић са ТВ Нови Сад, док ће у забавном програму наступити тренутно прва рок-група ових простора, бањолучки "Витешки плес".

- Ово ће ми бити четврти долазак у Бању Луку - након постигнутог договора, рекао је Бошко Неговановић. Драго ми је да ћу стићи у овако тешка времена, заједно са спортским радницима Републике Српске сумирати изузетно успјешну спортску годину, поготово знајући у како тешким условима су се такмичили ваши спортисти. Свједок сам свих оних мука и проблема, које су код нас у Југославији имали кошаркаши, рукометаши, фудбалери Борца, те кошаркашице Младог Крајишника.

Свечаност проглашења десет најбољих појединаца, као што је познато обавиће се у бањолучком Банском двору у пета, 23. децембра, у 17,30 часова.

ПРЕД 40. ИЗБОР ДЕСЕТ НАЈБОЉИХ СПОРТИСТА РЕПУБЛИКЕ СРПСКЕ

БИРАЈТЕ НАЈБОЉЕ

За разлику од ранијих година, ове се и за наше читаоце припрема вриједна награда. Генерални спонзор, фирма "Еуросплет" и њен директор Перо Милановић награђују једног прогнозера који тачно погоди ко ће бити најбољи спортиста Републике Српске у 1994. години са, ни мање ни више, 1.000 динара.

Само треба да попуните купон, али и да га донесете или пошаљете поштом на адресу Редакције "Гласа српског", Веселина Маслеше, 28. Бања Лука.

На самој завршној свечаности 23. децембра у "бубну" ће се наћи тачни прогнозери, а само један ће добити вриједну награду.

НАГРАДНИ КУПОН

НАЈБОЉИ СПОРТИСТА РЕПУБЛИКЕ СРПСКЕ

ЗА 1994. год. биће _____

ИМЕ И ПРЕЗИМЕ _____

АДРЕСА _____

Суросплет ГЕНЕРАЛНИ СПОНЗОР

ЗОРАН КЛАРИЋ И НАДА РАДОЊИЋ, КАРАТИСТИ "КНЕШПОЉА" ИЗ КОЗАРСКЕ ДУБИЦЕ

БУДУЋИ ПРВОЛИГАШИ

Карате-клуб "Кнешпоље" из Козарске Дубице члан је Друге савезне лиге СР Југославије. Истакнутији такмичари овог друголигаша су Зоран Кларић и Нада Радоњић.

Млади Кларић има четрнаест година и одличан је ученик првог разреда средње електротехничке школе у К.Дубици. На Међународном божићном турниру у Београду, гдје су учествовале репрезентације Мађарске, Македоније, Румуније, Западне и источне Србије у појединачним борбама у полусредњој категорији. Такође је побиједио на турниру Младост 94. у својој конкуренцији. На првенству Републике Српске у Приједору окитио се златном медаљом у појединачној борби. Запажене резултате остварио је на турнирима у Сомбору, Петрињи и Дубици и на Другом видраданском купу државе.

Његова суграђанка и чланица истог клуба је четрнаестогодишња Нада Радоњић. На првенству и екипном купу Југославије освојила прво мјесто у конкуренцији женских нада. Ова ученица осмог разреда ОШ "Свети Сава" првакиња је државе у конкуренцији и побједница Купа Републике Српске у катама екипно.

На традиционалном првенству које организује њихов клуб Кнешпоље они су освојили прву позицију. Нада у појединачним катама, а Зоран у борбама у апсолутној категорији. Млади Дубичани имају све изгледе да када постану чланови сениорске екипе одведу свој клуб у Прву савезну лигу.

Ј. ДРИНИЋ

ПРЕДСТАВЉАМО ОВОГОДИШЊЕ КАНДИДАТЕ: САНДА ВУКОВИЋ, КОШАРКАШИЦА МЛАДОГ КРАЈИШНИКА

СПОРТУ ДАРОВАЛА МЛАДОСТ

Прије нешто мање од годину дана (28. јануара 1994) кошаркашица и капитен Младог Крајишника **Санда Вуковић**, проглашена је за најбољег спортисту Републике Српске у 1993. години. Тако је ветеранка, на заласку једне изузетно успјешне каријере, постала трећа кошаркашица у 40 година дугој историји бирања најбољих којој је припало - прво мјесто на ранг-листи "Гласа српског".

Рођена је 11. септембра 1962. године у Бањој Луци, у времену када су се већ увелико бирали најбољи спортисти Крајине. Међу кошаркашице је стигла 1974. године и остала све до данас. Младост је посветила спорту, кошарци, Младом Крајишнику. Недавно је, послије једне од најуспјешнијих сезона "малених" одложила патике и дрес, повукла се с паркета, али се, пред захтјевом клуба и младих саиграчица, вратила да им помогне колико може.

У сезони 1994/95. сјајно је предводила тим, па је Млади Крајишник досегао четврто мјесто у шампионату Југославије. То су били звјездани тренуци тог састава, његов изузетан успон, а резултати и пласман за памћење. У том тиму Санда је била алфа и омега, па је то руководство клуба и опредијелило да капитена поново предложи за листу најбољих. Истина, ове јесени кошаркашице доживљавају тешке тренутке, најтеже откако клуб постоји. Стална распродаја кошаркашица учинила је своје, "малене" су на посљедњем мјесту "А" групе, а Санда Вуковић се труди, силно се труди да спасе, са осталим, брод који тоне.

Л.П.

ВЛАДИСЛАВ МИЛАНОВИЋ И ДРАГАН ВУЈИЋ, КАРАТИСТИ ДОБОЈСКЕ СЛОГЕ

ОСЛОНАЦ ЗА ДРУГУ ЛИГУ

Карате је врло популаран спорт у Републици Српској. Мало је градова који немају бар један клуб. Добој има један, али вриједан, Слогу. Каратисти овог тима прије десетак дана постали први из Добоја који су ушли у Другу савезну лигу Југославије. За овај велики успјех заслужни су сви чланови, а нарочито капитен тима **Драган Вујић** и млади **Владислав Милановић**.

Вујић је био члан екипе која је освојила првенство Републике Српске у сениорској конкуренцији. На квалификацијама за улазак у Другу лигу он се посебно истакао јер је успио савладати своје противнике. Овај двадесетпетогодишњак предводи сјајну генерацију Слоге.

Владислав Милановић рођен је 1978. године и државни је шампион у средњој категорији за кадете. Милановић је најблиставију побједу у досадашњој каријери извојевао, када је у Беочину на квалификацијама савладао првака Европе Мирослава Шкрбића. Тако је шеснаестогодишњи Владислав обезбиједио побједу против одличне екипе Панчево. Био је члан кадетске екипе Слоге која је поражена на државном првенству од бањолучког Синђелића.

Пред овим каратистима је будућност и, наравно, Карате-клуба Слога.

Ј. ДРИНИЋ

КОШАРКА

ПРВА ЛИГА ЗА КОШАРКАШИЦЕ, ГРУПА "А"

СЕКУНДЕ ОДЛУКЕ

• На 11 секунди прије истека регуларног тока утакмице, "Малене" водиле са 73:70 али су, у продужетку, доживјеле и 14. пораз, јер су гошће двије секунде прије краја постигле погодак и оних 90:90 претвориле у - тријумф

СРЕМСКА МИТРОВИЦА - Само 11 секунди дијелило је Млади Крајишник од прве побједе у првом кругу шампионата. Наиме, 11 секунди прије истека регуларног тока сусрета Млади Крајишник - Бачка Паланка, "Малене" су имале предност од, изгледало је, недостижних 73:70 и на клупи је прикривено слављен први тријумф.

Међутим, тада је Живкова требало да изведе два слободна бацања. Прво је успјешно реализовала, а друго намјерно и вјешто промашила, је једна од играчица Бачке Паланке, била је то Неф, зграбила је лопту, брзо шутирала и погодила кош. На тај начин гошће су успјеле да изједначе на 73:73 и да, тако, изборе продужетак. У том дијелу бурне утакмице, поново се водила натчовјечанска борба, јуришало се, погађало, борило... Нико није узмицао, а у самом финишу продужетка срећније и спретније биле су кошаркашице Бачке Паланке и тако спријечиле "Малене" да се први пут радују у овој, за њих чемерној сезони. Не може се рећи да побједа Бачке Паланке није заслужена, али би заслужен био и тријумф Бањолучанки да су га, којом срећом, остварили. Овако у 14 утакмица доживјеле су 14 пораза! Скор какав се, бар за бањолучке прилике, не памти откако се кошарка игра у овом граду, а игра се од 1947. године.

Не можемо а да поново не скренемо пажњу на један битан детаљ: у саставу Бачке Паланке играла је **Сњежана Беба Стјепановић.** Постигла је 20 кошева и, наравно, огромно допринијела побједи свог тима над екипом у којој је почела кошаркашку каријеру. Као и толико других играчица, и она је самовољом појединца 1992. године продата будзашто новосадској Војводини (гдје су паре од тог трансфера?) да би сада, ето, била ударна снага преолигаша из Бачке Паланке.

Л.П.

МЛАДИ КРАЈИШНИК - БАЧКА ПАЛАНКА 90:92 (73:73, 43:39)

ДВОРАНА: ЦС "Пинки" у Сремској Митровици, гледалаца: 800, судије: Мачкић (Београд) и Дебељачки (Србобран).

МЛАДИ КРАЈИШНИК: Штркић, Пејовић, Лукшић, Мушић 9 (5-4), Савановић, Дражић, Вукеља 10 (6-6), Касаловић, Вуковић 30 (24-20), Вучковић 37 (26-20), Тубић 4 (2-2).

БАЧКА ПАЛАНКА: Ранчић, Стјепановић 20 (10-8), Живков 22 (16-4), Неф 21 (14-13), Јелачић, Покрајац 2 (2-2), Наумовић 17 (7-4), Вујичић 10 (7-4), Бодирожа, Чинчуљак, Пејак.

РЕЗУЛТАТИ 14. (ПОСЉЕДЊЕГ) КОЛА: СРЕМСКА МИТРОВИЦА: Млади Крајишник - Бачка Паланка 90:92 (73:73, 43:39), НИКШИЋ: Сутјеска - Винер Брокер 88:86 (40:43), ВАЉЕВО: Вујић - Топико 77:65 (45:34), ВРШАЦ: ХЕМОФАРМ - Бачеј играно синоћ.

ТАБЕЛА

Бачеј	13	12	1	1040:767	25
Винер Брокер	14	10	4	1023:720	24
Хемофарм	13	10	3	1045:875	23
Топико	14	8	6	946:954	22
"Вујић"	14	7	7	916:1011	21
Сутјеска	14	4	10	815:967	18
Б.Паланка	14	4	10	1026:1080	18
Млади Кр.(-1)	14	0	14	889:1142	13

У БАЊОЛУЧКОМ ХОТЕЛУ "БОСНА" ИЗАБРАНИ НАЈБОЉИ СПОРТИСТИ И ЕКИПЕ БАЊЕ ЛУКЕ У 1994. ГОДИНИ

СВЕЧАНО У "ПИЈАНО БАРУ"

Вања Врховац, најмлађа а најуспјешнија спортисткиња града

Нови подухват "Гласа српског" и "Дербија", у знатно измијењеном амбијенту но ранијих година наишао је на опште одобравање. И ниво, и позвани гости, и спортски функционери, али и један Војислав Коштуница, те Велибор Остојић, само су подигли ниво акције и вриједност успјеха најбољих појединца и екипа.

Чак 49 приједлога спортских клубова само су потврдили добро знану чињеницу да је Бања Лука суштински центар спорта Републике Српске, да овдје дјелује Спортски савез младе државе, да су у Бањој Луци сједишта осамнаест струковних савеза... У тако јакој спортској, посебно квалитативној структури, признања најбољима још више добијају на вриједности.

Стога и још једном честитке овогодишњим спортским лауреатима Бање Луке.

М.Ј.

БАЊА ЛУКА - Проглашени су најбољи појединци и екипе Бање Луке у спортској години на измаку. Вриједна признања припала су Вањи Врховац, каратисткињи "Синђелић - Пољоекспорта", Дејану Сантрачу, падобранцу "Светог Илије", док су најбоља женска и мушка екипе кошаркашице "Младог Крајишника и каратисти "Синђелић - Пољоекспорта".

У прелијепом амбијенту "Пијано бара" хотела "Босна", уз музичку "драперију" младих и изузетно перспективних музичара бањолучке Музичке школе, као и уз диригентску палицу водитеља Гордане Пртине, бањолучкој спортској јавности је приређена предивна манифестација. Но суштински водитељи завршне овогодишње сезоне спорта били су Предраг Радић, предсједник Организационог одбора Избора и Средоја Зекановић, предсједник жирија.

Специјални гости "Гласа српског" и "Дербија" Војислав Коштуница и Велибор Остојић

РУКОМЕТ

ДРУГА САВЕЗНА ЛИГА - ГРУПА "ЦЕНТАР"

У ФИНИШУ ИЗГУБЉЕН БОД

ПРВА САВЕЗНА ЛИГА ЗА КОШАРКАШЕ

ПОНОВО-РЕПРИЗА!

• Бањолучки кошаркаши психолошки нису издржали резултатски неизвјестан меч и од готовине направили дуг

ВАЧКА ПАЛАНКА - Кошаркаши Борац-Нектара нису успјели да остваре очекивања, потајна надања и у свој салдо упишу два бода, те на тај начин поправе положај пред старт другога "круга" првенства. Поновила се реприза са претходних пет - шест утакмица, када су Бањолучани били надомак успјеха, али би се увијек спотакли на посљедњој степеници.

"Пивари" су имали бодове у "џепу". Но, ни то није било довољно! Спортска срећа поново им је окренула леђа! Уз то, домаћин психолошки није издржао до посљедњег тренутка резултатски неизвјесну борбу. Посљедње минуте меча одиграо је у грчу, страху од неуспјеха и то се осветило - поразом. Гости, којима није било "бити или не бити", играли су мирно, без оптерећења, "поволи" су грешке домаћина и на крају "уловили" - побједу.

Слаба је утјеха бањолучким кошаркашима чињеница да су већим дијелом сусрета имали увјерљиву предност: на одмор су отишли вођством од седам поена разлике, а у неколико наврата имали су 10 поена више од противника. Међутим, што је финиш био ближи, предност се топила, да би посљедњу минуту меча Косовопољци започели минималним вођством - 66:65. Затим, обје екипе нису искористиле по један напад, а онда је посљедња акција Бањолучана била прекинута и пет секунди прије завршетка утакмице "свирана", благо речено, сумњива лична грешка у нападу од стране Ђурђуза.

Одмах затим Стошић је добио прилику за два слободна бацања, оба је искористио и двије секунде прије посљедњег знака сирене на семафору поставио коначан резултат.

Био је то шок, "хладан туш" за све присталице Борца, по многима спортска неправда, али семафор је неумољиво показивао резултат - 65:68.

БОРАЦ НЕКТАР - ФАГАР КОСОВО ПОЉЕ 65:68 (36:29)

ДВОРАНА: СЦ "Тиквара" у Бачкој Паланци, гледалаца 700, судије: Ћатић (Зрењанин) и Нововић (Бијело Поље). Слободна бацања: Борац 23-21, Фагар 27-21, личне грешке: Борац 15, Фагар 19, пет личних грашака: Протић (37), Борац.

БОРАЦ-НЕКТАР: Галић 2, Ман 2, Вујасиновић 1 (2-1), Кукић 16 (6-6), Шуђур, Матић, Бура, Протић 7 (1-1), Ђурђуз 25 (8-8), Вуковић 12 (6-5), Миланко, Благојевић.

ФАГАР КОСОВО ПОЉЕ: Стошић 19 (16-13), Петровић 8 (3-2), Вујинић, Лалић 6 (2-2), Булатовић 4 (4-2), Добричанин 18 (2-2), Дамјановић 12.

РЕЗУЛТАТИ 13. КОЛА: БАЧКА ПАЛАНКА: Борац Нектар - Фагар Косово Поље 65:67 (39:29), ЦЕТИЊЕ: Ловћен - Младост Србос 70:66 (34:32), КРУШЕВАЦ: Напредак - Југотес ТНН 50:72 (32:33), БАР: Морнар Воли - Партизан Инекс (одложено за 20.12.).

ТАБЕЛА

1. Партизан	12	12	0	1111:873	24
2. Морнар	12	9	3	989:926	21
3. Ловћен	13	8	5	989:955	21
4. Младост	13	8	5	1038:955	21
5. Југотес	13	7	6	1106:1054	20
6. Фагар	13	4	9	849:971	17
7. Напредак	13	2	11	832:1045	15
8. Борац-Нектар	13	1	12	958:1087	14

ИДУЋЕ КОЛО (24.12): Партизан Инекс - Борац Нектар, Фагар Косово Поље - Ловћен, Младост Србос - Напредак, Југотес ТНН - Морнар Воли.

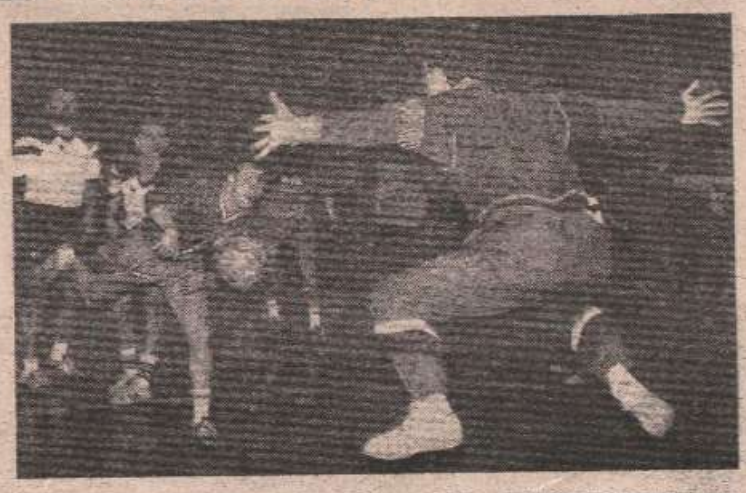

ЕФИКАСНОСТ: Пивотмен Борац-Крајса Бојан ЦРНОМАРКОВИЋ чак шест пута је затресао противничку мрежу

ЈЕДИНСТВО - БОРАЦ КРАЈС 22:22 (10:12)

Дворана у Качареву; судије: Лумић и Сујковић (оба Лазаревац) гледалаца: 500; искључења: Јединство 2 минута (Стојановски), Борац - Крајс 4 минута (Црномарковић и Вуњак по 2); седмерци: Јединство 5(4) Борац-Крајс6(5).

ЈЕДИНСТВО: Жакула, Николић 8(4), Палотар, Стојановски 3, Ложић 3, Ракита 6, Глоговац 2, Јосимов, Лечић, Станисављевић, Мандић, Амаповаски.

БОРАЦ-КРАЈС: Ћетковић, Рапо, Јајинић, Љубишић, Вуњак 7(5), Лончаревић 1, Грбић, Додиг 3, Станишић 3, Лаврнић, Малић 2, Црномарковић 6, Хасановић, Шарић.

КАЧАРЕВО - Рукометаши Борац-Крајса су у оквиру 13 кола Друге савезне лиге играли с Јединством у Качареву, нерријешено 22:22 (12:10). Захваљујући наискуству и пред крај сусрета лошем суђењу арбитара Лумића и Сујковића, Бањолучани су остали ускраћени за други бод.

Током читавих 50 минута игре рукометаши Борац - Крајса су били бољи од домаћих играча. Вуњак, Црномарковић и Додиг "вукли " су игру и своје млађе свиграче према бодовима.

У 51. минуту резултат на семафору је гласио 22:15 у корист Бањолучана. А онда су играчи Јединства за девет минута постигли седам погодака, а да при томе нису примили ни један!? Овакве преокрет нико у бањолучком табору није очекивао па су играчи и поред освојеног бода, што представља успјех, напустили дворану у Качареву погнуте главе.

Треба напоменути да је судијски пар у тренуцима када се "ломио" резултат подлегао атмосфери и помогао Качаревчанима да дођу до бода.

Дарко ГРАБОВАЦ

СВИЛЕНЕ НИТИ ЈАЧЕ ОД ВРЕМЕНА

ИНДУСТРИЈА СВИЛЕНИХ ТКАНИНА Д.Д.
ЧЕЛИНАЦ
ЦЕНТРАЛА: 851-253, 851-022
КОМЕРЦИЈАЛА: 851-049, 851-353
ФАКС: 078/851-069
Свила
тканине
спортске јакне
тренерке
модна одјећа
С АВРЕМЕНО
В ЕОМА УДОБНО
З ШТО ЈЕ НАЈВАЖНИЈЕ
З АКО ЗА ОДРЖАВАЊЕ
А ТРАКТИВНО

Од 140 разбоја са колико располаже "Свила", тренутно је у функцији 60 посто. Двије трећине укупне производње чини намјенска одјећа, а само једну трећину модна и Спортска конфекција - основни производни програм овог највећег произвођача од умјетне и свиле уопште, на подручју западних српских земаља.

Циљ: поновно "освајање" свјетског тржишта гдје је "Свила" у мирним временима остваривала преко 100 хиљада DM и радила за најпознатије свјетске модно-трговачке куће. И поред ратних збивања, блокаде и низа других околности, челиначки су кројачки мајстори своје моделе и ове године показали јавности на властитом штанду приликом недавног Београдског сајма моде.

Свила је најплеменитије текстилно влакно које се добија из чахуре (клокона) свилопреље-свилене бубе. Од једне чахуре добије се просјечно 900 метара сирове свилене нити, а из остатка је могуће добити предиво познато под називом шап или флорет. У посљедње вријеме ову најквалитетнију текстилну сировину, потискује вјештачко влакно-вјештачка свила, справљена на бази целулозе која је главни састојак ћелије свих биљака. Дрвенасте биљке садрже око 45 а памук чак 98 посто целулозних влакана и представља најчистији облик природне цеулозе. Хемијском прерадом четинара, букве и меких лишћара, добија се изузетно квалитетно целулозно влакно, сњежнобијеле боје које се користи у производњи вјештачке свиле које се, према процјенама, годишње у свијету произведе око 170 милиона тона.

Када је ријеч о природној свили годишња свјетска производња варира, али је познато да су највећи произвођачи Јапан, Кина, Италија и Француска а на подручју српских земаља рејон Војводине, одакле се углавном и снабдијева домаћа текстилна индустрија. Умјетним целулозним влакнима опет, домаћа се текстилна индустрија снабдијева од неколико фабрика за хемијску прераду дрвета, међу којима се издваја бањолучки "ИНЦЕЛ" одакле је и кренула идеја о оснивању индустријско-текстилног капацитета у Челинцу - за кратко вријеме широм свијета познате "СВИЛЕ" - незаобилазног пословног партнера у области производње и прераде текстила. Овај је колектив данас заштитни знак градића са обале Врбање и путоказ будућег општинског развоја о чему генерални директор, Ристо ТРБИЋ каже:

"Многи су почетак рада овог савременог капацитета посматрали са скепсом да би их вријеме и успјеси потпуно демантовали. "Свила" је капацитет у који је вриједило улагати, а према свим процјенама, вриједиће и убудуће, јер смо таква област која може запослити углавном женску радну снагу, и индустрија која је одувијек имала позитиван предзнак у извозу. Дакле, "Свила" као и друге текстилне фабрике, би морала имати приоритет у развојним плановима, јер смо већ достигли висок ниво квалитета и стекли име које ваља његовати и свакодневно потврђивати на домаћем и свјетском тржишту".

ОБАВЕЗЕ НАЛАЖУ АКТИВНОСТ ЗАПОСЛЕНИХ

- Ми смо преузели обавезу да до Српске нове године сашијемо 2.000 војничких комплета према мјерама, годишње у свијету произведе око 170 милиона тона. Ако је ријеч о природној свили годишња свјетска производња варира, али је познато да су највећи произвођачи Јапан, Кина, Италија и Француска а на подручју српских земаља рејон Војводине, одакле се углавном и снабдијева домаћа текстилна индустрија. Умјетним целулозним влакнима опет, домаћа се текстилна индустрија снабдијева од неколико фабрика за хемијску прераду дрвета, међу којима се издваја бањолучки "ИНЦЕЛ" одакле је и кренула идеја о оснивању индустријско-текстилног капацитета у Челинцу - за кратко вријеме широм свијета познате "СВИЛЕ" - незаобилазног пословног партнера у области производње и прераде текстила. Овај је колектив данас заштитни знак градића са обале Врбање и путоказ будућег општинског развоја о чему генерални директор, Ристо ТРБИЋ каже:

"Многи су почетак рада овог савременог капацитета посматрали са скепсом да би их вријеме и успјеси потпуно демантовали. "Свила" је капацитет у који је вриједило улагати, а према свим процјенама, вриједиће и убудуће, јер смо таква област која може запослити углавном женску радну снагу, и индустрија која је одувијек имала позитиван предзнак у извозу. Дакле, "Свила" као и друге текстилне фабрике, би морала имати приоритет у развојним плановима, јер смо већ достигли висок ниво квалитета и стекли име које ваља његовати и свакодневно потврђивати на домаћем и свјетском тржишту".

- Преузели смо обавезу и тако планирали активности запослених, јер досадашње искуство, посебно у вријеме актуелног рата, налаже одржавање континуитета одговорности према купцу без обзира о коме је ријеч. Ми смо од почетка рата двије трећине капацитета усмјерили на израду намјенске - војне одјеће, а само једну трећину користимо за производњу модних и спортских одјевних предмета. Прије смо три године тржишту испоручивали око 50 хиљада спортских тренерки, а данас тек симболично што довољно илустративно говори о нашим настојањима да што конкретније будемо укључени у одбрану српских простора. Наше униформе, којима су обучени војници на првим борбеним линијама, још нису имале рекламације, јер одговорна и стручна контрола потпуно "држи у руци" све производне фазе, а тиме, и на нивоу наш тешко и дуго стицани имиџ међу потрошачима. Другим ријечима, ми се максимално трудимо у границама могућности и актуелних околности, послујемо солидно и стварамо, боље рећи чувамо постојеће производне темеље за будућа, мирна времена."

Протеклих година "Свила" је као уосталом и цјелокупна привреда, пословала у изузетно тешким условима. И поред тога, план намјенске одјеће је потпуно реализован према договору са ВРС што потврђује флексибилност, стручност и могућност челиначких кројачких мајстора. По свему судећи, стечено је једно ново искуство које ће у мирним временима моћи имати далекосежну позитивну улогу када "Свила" повеже чврсте пословне нити са бившим и будућим партнерима од Америке до Русије. Значајно је истаћи да је "Свила" у овом времену одиграла веома крупну улогу у континуитету цјелокупне текстилне индустрије Републике Српске - КАО ЈЕДИНИ КАПАЦИТЕТ ЗА ШТАМПАЊЕ ТКАНИНЕ ВРШИЛА ЈЕ УСЛУГЕ ИЛИ УСТУПАЛА ШТАМПАНО ПЛАТНО СВИМ ДРУГИМ ТЕКСТИЛЦИМА ШО ЋЕ ЧИНИТИ И УБУДУЋЕ БЕЗ ОБЗИРА НА ОБАВЕЗЕ У РЕАЛИЗАЦИЈИ ВЛАСТИТИХ ПРОИЗВОДНИХ ПРОГРАМА.

СВЕ ЗАВИСИ ОД СИРОВИНЕ

"Свила" тренутно користи капацитете са 60-так посто што је изнад просјека у Републици, али недовољна снабдјевеност сировинама, могла би угрозити планске циљеве. О томе, директор Трбић истиче:

-Наша основна дјелатност - производња свилених тканина од полиестер-филамената, полиамина, цел-влакна и мјешавина, понајвише зависи од могућности обезбјеђења сировине. Као што је познато, домаће фабрике ових сировина раде симболичном производњом, тако да смо тренутно обезбиједили само двомјесечну производњу, али се надам да ћемо се некако снаћи и одржати постојећу запосленост капацитета. Ми то уосталом и морамо, јер намјенска производња чија је израда, рецимо успут, изоштрила радне и квалитетне критерије колектива, не трпи одлагање као ни одбрана коју смо помагали и помагаћемо све до свршетка рата".

А плански задаци, сведени у реалне оквире гласе:

Конфекција - наставак производње спортске и модне одјеће

Намјенска производња - униформе, војнички одјевни комплети, шаторска крила и вреће за спавање.

Тржиште - свих српских земаља гдје и данас послује са омјером 70 посто РС односно РСК а 30 посто СР Југославија и главним циљем извоз у вриједности из предратног времена у износу од 100 хиљада DM.

Посебни циљеви - праћење свјетских модних збивања, учешће на домаћим и свјетским модним смотрама и стално побољшање квалитета укупне производње. Истовремено, и стално стручно усавршавање кадрова, повећање искоришћености постојећих капацитета и још интензивнијег стварања имиџа - заштитног знака "СВИЛА" којим се гарантује савременост, квалитет и модни путоказ.

ВЛАСТИТИ ДИЗАЈН ЗА СВЕ УКУСЕ

Од оснивања, у оквиру "Свиле" дјелује властити дизајн-биро гдје се рађа идеја - од тканине до готовог производа. - Изузетно нам је тешко - размишља Славица ЛУЧИЋ-КОПРИВИЦА, дизајнер текстила. "Ускраћени смо за скоро све модне информације због чега је немогуће пратити трендове, али смо ипак нешто самостално и самоиницијативно успјели урадити како бисмо остали у континуитету са другим сличним произвођачима. Срећом, постигли смо пун погодак".

Пун погодак "Свиле" је сталност израде једнобојних, штампаних и тканина за специјалне намјене. Модна конфекција и спортски одјевни програм метаморфозирају се у складу са модним кретањима - са тражњом на тржишту која, без обзира на беспарицу домаћег купца, постаје све већа. Очигледно су купци схватили и схватају, да је најбоља инвестиција у квалитет - овај пут са знаком "СВИЛА" - Челинац - примјер привредног колектива који у тешком времену побјеђује ратне недаће и успјешно крчи пут кроз тржишни лавиринт домаће и свјетске текстилне понуде. Престанком рата и отварањем граница, пут "СВИЛЕ" би могао бити дуг до неслућених граница и поплочан пословним ефектима који би могли значити преокрет у развоју овог краја и шире регије. "Свила" од свиленог конца тка будућност - квалитетом крчи пут у бијели свијет и његује традицију крајишника: пословност, флексибилност и одговорност. "Свила" је дио дана и ноћи, декор прољећа, љета, јесени и зиме и знак времена - за сва времена.

Драган КИСИН

Висока технологија - гарантовани квалитет - детаљ из једне од производних хала

ЛИЧНА КАРТА

"СВИЛА" је основана 1979. године а у редовну производњу пуштена 1982. Ове је године скромно обиљежен 15-годишњи јубилеј када је постигнут и највећи успјех - израда квалитетних униформи за потребе Војске РС. Основна производња: Израда тканина и конфекције - модне и спортске од умјетне свиле. Програмирани капацитет: пет милиона м² платна (у три смјене), односно 6,5 милиона м² (у четири смјене).

Број запослених: 580 радника од којих 380 жена.

Сви способни мушкарци се налазе на одбрамбеним линијама у редовима Војске Републике Српске, коју, од првог дана "СВИЛА" помаже у границама својих могућности. "СВИЛА" је спонзор скоро свих спортских, културних и других сличних манифестација шире крајишке регије.

За спортисте; активне, рекреативце или слободно вријеме - познати спортски програм мушких, женских и дјечјих тренерки.

"ПРОЉЕЋЕ-ЉЕТО 95"

На недавно одржаном Београдском сајму моде, конфекција и спортска одјећа "СВИЛЕ" за предстојећу сезону "Прољеће-љето 95" изложена на властитом штанду, изазвала је велику пажњу посјетилаца. Тиме су отворена врата још интензивнијег промета на подручје свих српских земаља гдје се углавном, због рата, ембарга и блокаде, продају модели овог познатог произвођача умјетних свилених тканина. "Свила" је била и учесник неколико модних ревија у Републици Српској у сарадњи са осталим текстилцима или самостално које ће пракса бити настављена као неминовност и потреба приближавања крајњем потрошачу.

РИЈЕЧ ДИРЕКТОРА:

- Ми смо углавном ослоњени на домаће произвођаче сировина, посебно "Полиестер-Инцел", што нам тренутно не гарантује дуг производни вијек јер се, због свих околности, овај колектив налази у незавидној ситуацији. Увоз је тренутно немогуће остварити, тако да би Влада морала, не само због потреба "СВИЛЕ" него и свих других текстилаца, повући неке нове потезе који би производни ланац ове привредне области био чвршће повезан и имао већу сигурност. Тренутно самосналажење, је само тренутно задовољење потреба - коментарише ген. директор Ристо ТРБИЋ.

Тужно сјећање на драге родитеље

ЉУБИЦУ ПЕЈЧИНОВИЋ
19. 12. 1977 - 19. 12. 1994.

и

СЛАВКА ПЕЈЧИНОВИЋ
8. 1. 1982 - 8. 1. 1995.

С љубављу и поштовањем син ЗЛАТКО, кћерка ЉИЉА, снаха РАДА, зет МАРКО, унуци МИРОСЛАВ и СТЕФАН, те остала многобројна родбина.

030336

Тужно сјећање на драгог брата

ТОМИСЛАВА ТОПЧАГИЋА

од брата ГОРАНА и његове фамилије.

(030322)

Дана 20.12.1994. године навршавају се три године од смрти нашег драгог

БРАНКА (Богдана) ДРАГИЧЕВИЋА

Тога дана у уторак, у 11 часова посјетићемо његов гроб и положити цвијеће.
Ожалошћена породица

(030321)

ТУЖНО СЈЕЋАЊЕ НА НАШЕГ ДРАГОГ КУМА

САШУ ЛОВРИЋА

Драги куме, никад те заборавити нећемо.
Кумови Милован, Ковиљка, Дарко и Наташа.

030258

ТУЖНО СЈЕЋАЊЕ НА НАШЕГ РАДНИКА БОРЦА

ТОМИСЛАВА ТОПЧАГИЋА
19. 12. 92 - 19. 12. 94.
Радници ТО "Босна"

Дана 19. 12. 1994. године навршавају се најболније и најтужније три године од растанка са мојим сином

ЗОРАНОМ

Драги сине,
Самоћа без краја и конца ствара велику таму поља за снове и узалуд лет нада.
Сваки дан отвара нове самоће, пустош у нама и око нас.
И увијек иста мисао у ноћи кад нас пробуди вјетар, најгора несрећа и најстрашнија казна је бити осуђен на живот. Као зид од мрака вјетра и магле стала је пред нас наша кобна судбина.
Тај црни терет са којим смо се родили је страшан и непролазан. То је твоја бродоломна младост смрскана у црне минуте, а било ти је тек двадесет година. Страховит је ход живота, претежак је терет прошлости и захтјев будућности. Твоји неутјешни родитељи, мајка Јованка и отац Ђорђо.

19. 12. 1994. године навршавају се три године од погибије мога драгог татиће

ЗОРАНА БАРИШИЋА

Сад ми кажу, тата мио, какав си ми добар био, ја сам, тата, мален био, па те нисам упамтио, ја ћу тебе поминњати, мама ће ме школовати. Драги тата, почивај у миру и нека ти је лака земља.
Твоје кћерке Љиљана и Зорана са мамом Божаном.

030247

Тужно сјећање на вољеног брата

ЗОРАНА БАРИШИЋА

Ја те често у сну сањам и душу ми стежу боли, срце моје рањено је, јер те, брацо, много волим
Зашто је живот тако суров био и тебе од нас заувијек одвојио.
Неутјешне сестре Јела и Јања.

030247

Тужно сјећање на драгог зета

ПРЕДРАГА ПЕЂУ МИЈАТОВИЋА

Пунац Милорад и пуница Стака.

030338

У понедјељак, 19. децембра, навршава се шест тужних мјесеци од смрти мог драгог супруга

ПРЕДРАГА ПЕЂЕ МИЈАТОВИЋА

Вјечно ожалошћена супруга ДУШКА.

030338

Тужно сјећање на вољеног тату

ПРЕДРАГА ПЕЂУ МИЈАТОВИЋА

Драги тата,
Много ми недостајеш.
Твоја једина кћерка ЈЕЛЕНА.

030338

Тужно сјећање на вољеног сина

ПРЕДРАГА ПЕЂУ МИЈАТОВИЋА

Вјечно ожалошћени: отац Душан, мајка Нада и сестра Мика.

030338

21. децембра 1994. године навршавају се двије године нашој драгој јединици

ВЕСНИ САМАРЏИЈА

Најдража наша,
зато што смо те толико вољели
и што те толико волимо
ниси смјела да нас
тако брзо напустиш
Доживотно у мислима с тобом твоји мама Савка, отац Миле и остала родбина
Помен је 23. 12. 1994. године у 11 сати

030249

Посљедњи поздрав нашем

ЛОЈИ

ШОНЕ, "GREY", ТИБА, ДАМИР, АРКАН, ЖЕЉКО, ЗРНА, ТРИВА, ЧОБИ, ГИЛЕ, ДЕЈВИ, КУЛЕ, ШАКИ, БОЋА, ЈАЊИЋ, МИЊА, МАРКОВИЋ, ГУГИ, СЕКСА, ЧУЛА, БУНИЋ, КОПА, МРША, ЂУЂИ, ЂОКО, МЛАЂО, МАЧИ, ЦОНИ, МАЛИ, ДАБАЦ, САВАН, ВЕСА, ДАНИЈЕЛА, САНДРА, ТАЊА, ЂЕНО, СЛАВИША, ЉУБА, СЕВА, МЛАЂО-ВОДНИК, БАЦО, БРАНКА, ДАЦА, НАТАША и остали.

Посљедњи поздрав

ЛОЈИ

Док стојиш сам,
уморан
од станица и лица
киша купа те.
У даљини чујеш звук
долази воз...

Твој "GREY"

Посљедњи поздрав

ЛОЈИ

од ујке Владе и ујне Слободанке са породицом

Последњи поздрав

"ЛОЈИ"

од породице БУБИЋ, Милана, Душице и Иване

Дана 19. 12. 1994. године навршава се 40 тужних дана од сахране нашег вољеног

МИЛАДИНА (ЂОРЂА) ЂУРАН

Ожалошћена породица: отац ЂОРЂЕ, мајка ДРАГИЊА, брат ДРАГО, баба ДАНИЦА и остала многобројна родбина.

Тужно сјећање на вољеног брата

ЗОРАНА БАРИШИЋА

Зашто су дани тако окрутни били,
зашто те нису нама оставили
Твој брат Раде, снаха Зора, братичне Јелена и Свјетлана

На основу чл. 29. статута Дома здравља Србац, Управни одбор Дома здравља Србац расписује

КОНКУРС

за именовање директора

Осим општих услова прописаних законом, кандидат треба да испуњава и сљедеће посебне услове:

- да је доктор медицине или доктор стоматологије
- да има најмање пет (5) година радног искуства у струци.

Директора именује Скупштина општине Србац на мандатни период од четири (4) године.

Конкурс остаје отворен 15 дана рачунајући од провог наредног дана од дана објављивања у листу "Глас српски"..

Пријаве на конкурс о доказима о испуњавању услова доставити на адресу Дом здравља Србац, Љубовијска бр. 24. Србац.

Непотпуне и неблаговремене пријаве неће се разматрати.

Бојана тјурс
СОФИЈА - недељом
БУДИМПЕШТА - уторком
Тел: 45-523 до 15 часова
по подне 074/833-135
833-308

ДОО "КРАЈИНАПЕТРОЛ"
Бања Лука, Иванe Фране Јукића број 2
ТЕЛЕФОНИ: централа: 078/12-610
комерцијала: 12-822, 12-914

УТМП "Тржница" дд Бања Лука, на основу члана 40. Статута

ОГЛАШАВА

Јавну лицитацију пословног простора за пружање угоститељских услуга на објекту Нова пијаца.

1) Пословни простор је површине:
- затворени дио 155 м2
- предпростор 82 м2

2) Почетна цијена:
- Затворени простор 8 дин. за 1 $м^2$
- предпростор 4 дин за 1 $м^2$

Породице погинулих бораца и тежи ратни војни инвалиди учесници на лицитацији имају попуст 20% од излицитиране цијене али не ниже од почетне цијене.

3) Лицитација ће се одржати дана 21. 12. 1994. године у просторијама службе заједничких послова Тржнице Бања Лука (Градска тржница) са почетком у 10 часова.

4) На лицитацији могу учествовати сва правна и физичка лица, која су регистрована или имају одобрење за пружање угоститељских услуга.

5) Учесници на лицитацији дужни су положити кауцију у висини од 200 динара на благајни предузећа најкасније до 9 часова на дан лицитације (21. 12. 1994. године)

6) Уколико не успије прва лицитација друга се заказује 28. 12. 1994. године на истом мјесту, у исто вријеме и под истим условима.

Све остале информације у вези лицитације можете добити на телефон 33-787.

УТМП "ТРЖНИЦА" ДД
БАЊА ЛУКА

ИНДУСТРИЈА СВИЛЕНИХ ТКАНИНА Д.Д.
ЧЕЛИНАЦ
ЦЕНТРАЛА: 851-253, 851-022
КОМЕРЦИЈАЛА: 851-049, 851-053
ФАКС: 078/851-069

Свила
тканине
спортске јакне
тренерке
модна одјећа

С АВРЕМЕНО
В ЕОМА УДОБНО
И ШТО ЈЕ НАЈВАЖНИЈЕ
Л АКО ЗА ОДРЖАВАЊЕ
А ТРАКТИВНО

Производе "Свиле" можете набавити:
- у Челинцу "Дисконт" испред фабрике по фабричким цијенама, тел. 851-253, 851-022 локал 161
- у Бањој Луци
- "Дисконт" роба по фабричким цијенама у Ул. Цара Душана 17, тел: 12-587
- продавница у Ул. Веселина Маслеше (код Југобанке) тел. 11-346
- продавница киоск Карла Ројца бб
- продавница киоск испред "Инцела" тел. 33-944 локал 372
- продавница у Ул. Браће Одића бр. 23ц, тел. 69-040
- у Лакташима зграда Лактинга Занатско производни центар
- у Кнежеву Ул. Гаврила Принципа бб, тел. 895-456
- у Теслићу Ул. Светосавска 54, тел. 074/730-158
- у Котор Варошу насеље "Брегови" тел. 881-240
- у Српцу Ул. Васе Пелагића 11, тел. 840-665
- у Приједору Ул. Милана Тепића бр. 3, зграда М-3
- у Градишци, Видовданска 59
- у Санском Мосту, насеље Тодоровићи бб, Тел: 079/ 84-856
- у Козарској Дубици, Ул. Светосавска 7, тел. 079/40-800
- у Прњавору, Ул. Београдска 7, Тел. 860-574.

КОМПАНИЈА СУПЕР БАЊА ЛУКА
ДОО ЗА ИНЖЕЊЕРИНГ И ПРОЈЕКТОВАЊЕ У ГРАЂЕВИНАРСТВУ
78000 Бања Лука, Васе Пелагића 21, Тел/Факс: 078/30-348 и 57-601

Јављамо тужну вијест да је дана 17.12.1994. године у 66. години живота изненада након кратке болести преминуо наш драги

МИЛОШ (МИТРА) БУЗАЏИЈА

Сахрана ће се обавити у уторак, 20.12.1994. године, у 13 часова на породичном гробљу у Горњој Пискавици.
Ожалошћени: супруга Здравка, синови Саво, Милан и Зоран, кћерка Милева, браћа Миле и Славко, снахе Весна, Зора и Ранка, унучад Сањин, Дубравка, Сања, Горан, Драган и Страхиња те остала родбина, пријатељи и комшије.
Превоз организован на дан сахране. Аутобус креће са старе аутобуске станице у 11 часова.
030261

ПОСЉЕДЊИ ПОЗДРАВ СУПРУГУ

МИЛОШУ
Од супруге Здравке.
030261

ПОСЉЕДЊИ ПОЗДРАВ ОЦУ

МИЛОШУ
Од сина Саве и снахе Зоре
030261

ПОСЉЕДЊИ ПОЗДРАВ ОЦУ

МИЛОШУ
Од сина Милана, снахе Весне с дјецом.
030261

ПОСЉЕДЊИ ПОЗДРАВ ДРАГОМ ОЦУ

МИЛОШУ
Од сина Зорана, снахе Ранке с дјецом
030261

ПОСЉЕДЊИ ПОЗДРАВ ДРАГОМ ОЦУ

МИЛОШУ
Од кћерке Милеве зета Вукашина с дјецом
030261

ПОСЉЕДЊИ ПОЗДРАВ БРАТУ

МИЛОШУ
Од брата Миле, снахе Паве са дјецом и унучадима.
030261

ПОСЉЕДЊИ ПОЗДРАВ ДРАГОМ БРАТУ

МИЛОШУ
Од брата Славка и о. нахе Виде с дјецом и унучетом.
030261

ПОСЉЕДЊИ ПОЗДРАВ ДРАГОМ СТРИЦУ

МИЛОШУ
Од синовца Миленка
030261

ПОСЉЕДЊИ ПОЗДРАВ ДРАГОМ СТРИЦУ

МИЛОШУ
Од синовке Љиље и зета Нијка.
030261

ПОСЉЕДЊИ ПОЗДРАВ ДРАГОМ СТРИЦУ

МИЛОШУ
Од синовке Милене, зета Николе унучади Јелене и Наде.
0302621

ПОСЉЕДЊИ ПОЗДРАВ ДРАГОМ СТРИЦУ

МИЛОШУ
Од синовца Митра, снахе Тање и унука Дејана.
030261

ПОСЉЕДЊИ ПОЗДРАВ СВОМ ДЈЕТКАНУ ДЈЕДУ

МИЛОШУ
Од његових унучади Сањина, Дубравке, Сање, Горана, Драгана и Страхиње.
030261

Тужним срцем јављамо свој родбини, познаницима и пријатељима тужну вијест, да је као војник Војске Републике Српске у 21. години живота погинуо наш драги: син, брат и унук

ИГОР (Миладина) ЛОЈИЋ

Сахрана драгог нам покојника је обављена у недјељу, 18.12.1994. године, на Српско-православном гробљу Свети Пантелија у Борику.
ОЖАЛОШЋЕНИ: отац МИЛАДИН, мајка ДЕСИМИРКА, сестра СУЗАНА, бака ЦВИЈЕТА, те остала многобројна родбина, ЛОЈИЋ, ПОПОВИЋ; РАДАКОВИЋ; ОРОЗ, МИЛАШИНОВИЋ.

Посљедњи поздрав драгом и никад непрежаљеном сину

ИГОРУ ЛОЈИЋУ
Игоре, наше највеће благо, наша радости срећо, и даље живиш у нашим срдима и мислима. Воле те твоји тата и мама.

Посљедњи поздрав драгом и вољеном брату

ИГОРУ ЛОЈИЋУ
Игорко, знаш колико те волим. Док ја живим - Ти живиш.
Твоја сестра.

Посљедњи поздрав драгом и вољеном

ИГОРУ
Иго, волимо те, увијек ћеш бити са нама. СУЗА и СПОМЕНКО.
(030343)

Посљедњи поздрав драгом

ИГОРУ
Игоре, ти си моја прва и последња мисао. Твоја ВЕСО ЈОЛИ.
(030343)

Посљедњи поздрав нашем

ИГОРУ
од тетке СТОЈЕ и брата НЕШЕ.
(030343)

Посљедњи поздрав драгом

ИГОРУ
од породице ШКОРИЋ
(030343)

Посљедњи поздрав драгом

ИГОРУ
од ујка ИЛИЈЕ, брата МИРКА, ЗОРЕ, ВАЊЕ и ЗВЕЗДАНЕ
(030343)

Посљедњи поздрав драгом

ИГОРУ
од ујака ДАНЕ, ујне РОСЕ, БЕЈКЕ, сестара ТАЊЕ, САЊЕ и мале ЈОВАНЕ
(030343)

Посљедњи поздрав драгом

ИГОРУ
од ујака ПЕРЕ, брата САШЕ и сестра САНЕЛЕ.
(030343)

Посљедњи поздрав драгом

ИГОРУ
од тетке БЕЈЕ, брата ПРЕДРАГА, сестре СЊЕЖАНЕ, СТОЛЕ, ГОГЕ, ТАМАРЕ, НАТЕ, БОЈАНЕ, НИКОЛЕ и ИВАНЕ.
(030343)

Посљедњи поздрав драгом

ИГОРУ
од тетке ЉУБЕ, тетка МИЛАДИНА, с породицом.
(030343)

Посљедњи поздрав драгом

ИГОРУ
од стрица БОРЕ, стрине МИРЕ с дјецом.
(030343)

ПОСЉЕДЊИ ПОЗДРАВ

ЛОЈИ
Млађо, Сева, Душан, Гојка, Мали, Будић, Нешо, Бране и Младен
030259

ПОСЉЕДЊИ ПОЗДРАВ ДРАГОМ

ИГОРУ
Донијећу букет бола, букет љубави и једну ружу бијелу као децембар што те покрива.
Ведран, Дарио, Младен и Драган.

ПОСЉЕДЊИ ПОЗДРАВ НАШЕМ НАЈБОЉЕМ ДРУГУ

ЛОЈИ
Од Бранислава и Ђорђа.
030262

ПОСЉЕДЊИ ПОЗДРАВ ДРАГОМ ПРИЈАТЕЉУ

ИГОРУ ЛОЈИЋУ ЛОЈИ
Од Бранкице и Владимира.
030262

Са тугом и болом обавјештавамо родбину и пријатеље да је дана 17.12.1994. године послије кратке и тешке болести у 86. години преминула наша драга и вољена мајка, пуница, свекрва, бака и прабака

МИЛИЦА ПОПОВИЋ
Сахрана ће се обавити дана 19.12.1994. године у 14 часова на Реброванском гробљу.
Ожалошћени: кћерка Жанка, синови Радомир, Јеленко и Предраг са породицом.
030258

ПОСЉЕДЊИ ПОЗДРАВ ДРАГОЈ БАКИ

МИЛИЦИ ПОПОВИЋ
Од Саше, Блаженке и Немање
030256

ПОСЉЕДЊИ ПОЗДРАВ ДРАГОЈ БАКИ

МИЛИЦИ ПОПОВИЋ
Од Александра и Виолете
030256

ПОСЉЕДЊИ ПОЗДРАВ ДРАГОЈ БАКИ

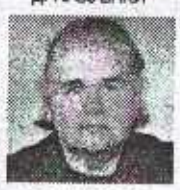

МИЛИЦИ ПОПОВИЋ
Од Александре, Миленка, Ђорђа и Косте Новковић
030256

Посљедњи поздрав драгом

МИШИ
од сестре Милене и зета Радојице и малог Бобана и пријатеља Слободана и Стоје
(030344)

Посљедњи поздрав драгом унуку

МИШИ
од дједа Радомира и баке Косе и Руже.
(030344)

Посљедњи поздрав браћи

МИЛОВАНУ
од Мачка, Кеке, Дуце, Јелене, Јанка и Загорка.
(030344)

Посљедњи поздрав драгом сестрићу

МИЛОВАНУ
од Слобе, Стоје, Бокија и Јелене
(030344)

Посљедњи поздрав драгом сестрићу

МИЛОВАНУ
од Персе, Богића, Даче и Наше.
(030344)

Посљедњи поздрав драгом другу и саборцу

МИЛОВАНУ
од Удружења бораца општине КНЕЖЕВО.
(030344)

Посљедњи поздрав драгом

МИЛОВАНУ
од сестре НЕНЕ.
(030344)

Посљедњи поздрав драгом кумчету

МИЛОВАНУ
Породица МИЛОВАНОВИЋ
(030344)

Тужним срцем јављамо свој родбини, пријатељима и познаницима да је након тешког рањавања као борац Војске Републике Српске 20 години живота дана 16.12.1994. године погинуо наш драги син, брат, унук

МИЛОВАН (Томислава) СУКУР

Свој млади живот положио је за српску земљу и српски народ.
ОЖАЛОШЋЕНИ: мајка Невенка, отац Томислав, сестра Милена, те остала ожалошћена родбина и пријатељи.

Тужним срцем јављамо родбини, пријатељима и познаницима да је 16.12.1994. године у 45. години живота трагично изгубио живот наш вољени син, отац, брат и стриц

НЕНИША (СТЈЕПАНА) ДОБРА

Ожалошћена породица.
030260

СА ТУГОМ И ПОШТОВАЊЕМ СЈЕЋАМО СЕ ДРАГИХ КОЛЕГА И ПРИЈАТЕЉА, КОЈИ СУ КАО ПРИПАДНИЦИ ВОЈСКЕ РЕПУБЛИКЕ СРПСКЕ УГРАДИЛИ СВОЈЕ ЖИВОТЕ ЗА СЛОБОДУ СРПСКОГ НАРОДА

МИОДРАГ РАДУЛОВИЋ
13.10.1956 - 25.10.1991.

СЛОБОДАН ЧЕКО
18.1.1954 - 27.4.1994.

РАДАН САВИЋ
2.10.1952 - 4.8.1992.

ВЛАДО ОСТОЈИЋ
14.9.1968 - 11.5.1994.

РАДЕ ГАЈИЋ
3.12.1941 - 8.9.1992.

ПРЕДРАГ ДУБОЧАНИН
2.10.1955 - 16.6.1994.

РАДОСЛАВ МАРИЋ
11.6.1956 - 16.9.1992.

КОЛЕКТИВ "БАЊАЛУЧКЕ ПИВАРЕ" ДД БАЊА ЛУКА

Дана 19.12.1994. године навршавају се два тужна мјесеца од погибије борца ВРС драгог и вољеног

ЉУБОМИРА ЉУБЕ ЈОВАНОВИЋА
Увијек ће те сјећати сестра Мира, зет Столе с дјецом.

Тужно сјећање на драгог

ЉУБУ
од тетке Драгице и тетка Косте с породицом.

Дана 20.12.1994. године навршавају се 2 године од смрти моје драге свекрве и мајке

МИЛЕВЕ МИЉЕ СЕМБЕР
из Бајинаца
Остала је велика празнина у срду сина Жарка и снаје Даце.
030255

Дана 19.12.1994. године навршавају се двије тужне године од погибије нашег драгог

ТОМИСЛАВА ТОПЧАГИЋА
Драги сине, туга и бол вјечно ће трајати за тобом.
Ожалошћени отац Хајрд и мајка Јозефина, браћа Златко и Јосип

ПОСЉЕДЊЕ ВИЈЕСТИ

МИНИСТАР ИНОСТРАНИХ ПОСЛОВА РС АЛЕКСА БУХА:

МИР ЗАВИСИ ОД АМЕРИКЕ

КРАГУЈЕВАЦ, 18. децембра (Танјуг) - Министар иностраних послова Републике Српске Алекса Буха изјавио је да "у босанско-херцеговачкој афери Америка води главну ријеч и зато смо ангажовали као преговарача баш бившег предсједника САД Џимија Картера".

У емисији "Печат времена" Радио-Крагујевца Буха је, коментаришући чињеницу да план Радована Караџића није наишао на одобравање већине моћника у свијету, рекао да се не ради ни о каквом плану у шест тачака већ о приједлогу мјера којима би требало да се убрза процес нормализације између Републике Српске и Унпрофора. "Посјета господина Картера била би прилика да се увећају напори како би се то привело крају", рекао је Буха.

Одговарајући на питање да ли је мир у бившој Босни и Херцеговини на видику или је још далеко, Буха је нагласио да то зависи од Америке. "Ако је она одлучила, рат ће бити прекинут можда и до Нове године". Ако би долазак Картера озваничио признање босанским Србима да су држава, онда би главни дио посла био урађен", сматра Буха.

Осврћући се на вијест да се наставља пракса контакта авиобилазним путем, умјесто да се то чини с представницима Републике Српске.

ЗАГРЕБ

КАРТЕР РАЗГОВАРАО С ТУЂМАНОМ

ЗАГРЕБ, 18. децембра (Танјуг) - Бивши амерички предсједник Џими Картер данас је у Загребу разговарао с хрватским предсједником Фрањом Туђманом.

Током разговора, како је саопштено, било је ријечи о мировном процесу у Хрватској и Босни и Картеровој мировној мисији током које ће разговарати и с предсједником Републике Српске Радованом Караџићем.

Хрватски предсједник је оцијенио да Картерова мисија може бити од користи каже се у саопштењу и додаје да је Туђман поновио да ће Хрватска отказати мандат Унпрофора "уколико Срби у Хрватској не почну да остварују привредни споразум склопљен с хрватском владом".

Послије сусрета с Туђманом Џими Картер је кратко изјавио да је то био информативан разговор и да ће се послије разговора с Милошевићем и Караџићем поново срести с хрватским предсједником.

Џими Картер је у Загребу данас разговарао и с премијером муслиманске владе Харисом Силајџићем.

АЛЕКСАНДАР ЗОТОВ:

КОНТАКТ-ГРУПА ДАНАС У БЕОГРАДУ

МОСКВА, 18. децембра (Танјуг) - Специјални представник предсједника Русије Александар Зотов потврдио је данас да ће чланови контакт-групе допутовати у понедјељак у Београд гдје би требало да се састану с руководиоцима Југославије и Србије.

У изјави, коју преноси агенција ТАСС из Загреба, Александар Зотов је указао на значај јединства контакт-групе у регулисању конфликта у Босни.

Руски дипломата је рекао да је иницијатива о посредничкој улози бившег америчког прдсједника Џимија Картера примљена узнемирењем. Ријеч је о уваженом човјеку с репутацијом искреног, искусног и активног политичара. Међутим, по оцјени Зотова, прије него што се говори о корисности таквог корака мора постојати увјерење да ће Картер дјеловати у складу са ставовима међународне заједнице.

РУСИЈА - ЧЕЧЕНИЈА

ПОЧЕЛА БОРБЕНА ДЕЈСТВА

МОСКВА, 18. децембра (Танјуг) - У Чеченској Републици почела су борбена дејства руске армије против чеченских војних формација у циљу њиховог разоружања или уништења.

Наредбу о томе дао је руски министар одбране Павел Грачов, а она се, за сада, не односи на главни град Чеченске Републике Грозни.

Данас у 10 сати по локалном времену руска авијација напала је циљеве у предграђу Грозног - саопштили су војни извори у Москви.

Премијер Виктор Черномирдин јутрос је одржао састанак са члановима кабинета о ситуацији у Чеченској Републици, на којем је речено да је руска авијација почела дејства само сат-два послије истека ултиматума побуњеничким формацијама да предају оружје.

Према саопштењу са тог састанка, авиони су напали бомбама и ракетама аеродром Шели недалеко од Грозног, уништени су ракетни системи и артиљеријско оруђе чеченских снага.

ИВАН БЕНДЕР:

ЗАКУЛИСНЕ ИГРЕ СДА

БЕОГРАД, 18. децембра (Танјуг) - Предсједник заступничког дома Сабора Хрватске Републике Херцег-Босне Иван Бендер оптужио је заступнике Странке демократске акције у уставотворној скупштини муслиманско-хрватске федерације да играју, како је рекао, закулисне игре, јавља данас хрватски радио Херцег-Босне.

На конференцији за штампу, одржаној у Мостару, Бендер је још једном одбацио захтјев СДА да Крешимира Зубака на мјесту предсједника муслиманско-хрватске федерације замијени потпредсједник Ејуп Ганић.

"Не можемо дозволити да на свим челним функцијама у муслиманско-хрватској федерацији не буде ни једног Хрвата, нити ћемо дозволити мајоризацију, јер би то био пут ка затирању хрватства у бившој Босни и Херцеговини", упозорио је Бендер.

ХРВАТСКА ОФАНЗИВА

УНИШТЕНО ОСАМ СЕЛА

БАЊА ЛУКА, 18. децембра (СРНА) - У посљедњој офанзиви јединица Хрватског вијећа одбране и регуларне Хрватске војске из правца Ливна према Грахову, сваки други становник граховске општине протјеран је са свог огњишта.

Јединице ХВО-а и регуларне хрватске војске уништили су осам српских села - Чапразлије, Прово, Губин и Сајковић, на сјеверним падинама Динаре, те Челебић, Бујмунте, Радановце и Врбицу, са јужне стране планине Старетине.

Према ријечима ратног предсједника Скупштине општине Грахово Душка Теуре, нико од избјеглица "није остао под ведрим небом, без хране и здравствене заштите".

МТП Д.Д.
БОСКА
БАЊА ЛУКА
од 5. децембра, шеснаестог рођендана "БОСКЕ"
отворена је
БИЉНА АПОТЕКА
у сарадњи са Апотекарском установом Бања Лука

МЕТАЛ ДП
БАЊА ЛУКА
-Управа-
Централа: 12-833
Ген дир.: 11-717
-Комерцијални сектор-
Централа: 32-366
Пом. ген. дир. за комерц. послове: 42-148

РАДИО ТВ

ПОНЕДЈЕЉАК, 19. ДЕЦЕМБАР

РАДИО-ТЕЛЕВИЗИЈА РЕПУБЛИКЕ СРПСКЕ

СРПСКА РАДИО ТЕЛЕВИЗИЈА -СТУДИО БАЊА ЛУКА ПРВИ ПРОГРАМ СТУДИО БАЊА ЛУКА НА СРЕДЊЕМ ТАЛАСУ 1071 И 1386 КХЗ, те мрежи УКТ ПРЕДАЈНИКА И УДРУЖЕНЕ РАДИО СТАНИЦЕ РЕПУБЛИКЕ СРПСКЕ

5.00-Вијести (СА), 5.05-Јутарњи програм, 6.00-Вијести (СА), 6.05-Почетак програма из бањОлучких студија, 6.20-Сервисне информације, 6.50-Дјечији кутак, 7.00-ЈУТАРЊЕ НОВОСТИ, 7.20-Сервисне информације и Огласи и обавјештења, 8.00-Вијести, 9.05-ОБРАЗОВНИ ПРОГРАМ, 10.00-Поп -фолк -,музичка емисија, 11.00-Музичка емисија, 11.00-АКТУЕЛНОСТИ -тематска емисија, 12.00-Подневни интермецо, 13.00-Вијести, Од 13.05-16.00-Свилен конац -музичка емисија, 14.00-Вијести, 15.00-Вијести, 16.30-Музика -ЕКО-музика и Огласи и обавјештења, 19.00-ВЕЧЕРЊИ ДНЕВНИК, 19.30-Интермецо, 20.00-Интермецо, 20.05-ВЕЧЕ УЗ РАДИО, 21.05-Вијести, 22.00-ВЕЧЕРЊЕ НОВОСТИ, 22.30-Староградска сјећања -музичка емисија, 23.00-Вијести, 23.05-Музика за лаку ноћ, 24.00-ПРЕГЛЕД ДАНА, ОД 00.10-05.00-Ноћни програм

ТЕЛЕВИЗИЈА РЕПУБЛИКЕ СРПСКЕ

-Програм емитује Студио Бања Лука и Студио Сарајево.
11.00-Отворени програм, 19.00-ЕПП (БЛ), 19.30-Дневник РТС, 20.00-ЕПП (БЛ), 20.15-Интермецо (СА), 20.20-ЕПП (СА) 20.30-Дневник СТВ, 21.05-Специјална емисија, 22.05-Серијски филм, 23.45-Вијести, 23.55-Одјава програма

РАДИО-ТЕЛЕВИЗИЈА РСК

СТУДИО КНИН

-Програм емитује за ултракраткоталасно подручје 90.2 и 95.1.и 104. 5 МХЗ и средњеталасно подручје 972 КХЗ

9.00-Најава програма, 9.05-Музика за добро јутро, 9.30-Јутарњи програм, 11.00-Вести, 11.05-Народна музика , 11.305-Рекламни пано, 12.00-Вести, 12.15-Тематска емисија са гостом у студију, 14.00-Вести, 14.30-Шири преглед вести СРК, 15.00-Укључење у "Дневне новости дана", 15.30-Рекламни пано, 16.00-Дневник СРК -централна информативна емисија, 16.30-Аргумент више , 18.00-Народна музика , 19.00-Вечерњи дневник, 20.00-Жеље и поздрави, 21.00-Хроника дана, 21.30-За браниоце Крајине, 22.00-Одјава и укључење у програм Радио Београда.

ТЕЛЕВИЗИЈА КНИН

17.25-Најава програма, 17.30-Вијести, 17.35-Програм из студија, 18.30-Избор из културно -образовног програма, 19.30-Дневник ТВ Београд, 20.15-Музика, 20.30-Дневник ТВ- Книн, 21.30-Културни мозаик, 20.45-Дневник (СА, БЛ), 22.15-Одјава програма

РАДИО-ТЕЛЕВИЗИЈА СРБИЈЕ

ТЕЛЕВИЗИЈА БЕОГРАД

Први програм

6.20-Музички спотови, 6.30-Јутарњи програм, 9,.00-Мачкићи-Програм за дјецу, 9.30-Школски програм, 10.00-Вијести, 10.05-Школски програм:Путоказ, 12.00-Вијести, 12.05-Концерт у подне, 12.50-Цртани филм, 13.30-
Избор из научно -образовног програма, 16.50-Најава програма, 17.00-Дневник 1, 17.35-Србија данас, 18.30-Музичка слагалица, 19.05-Цртани филм, 19.30-Дневник 2, 20.20-ТВ -спорт, 20.30-Бањица , -серијски програм, 21.35-Музички портрет, 23,05-Дневник 3, 23.40-ТВ спорт 3, 23.45- 24 часа у свијету, 00.15-Вести.

ВРИЈЕМЕ

БАЊА ЛУКА, 18. децембра - Преовлађиваће претежно ведро уз малу облачност. Очекује нас још један сунчан и мало топлији дан. Максималане температуре се крећу од 5 до 11 у Херцеговини и Далмацији од 10 до 13. Температуре измјерене у 13 часова: Бања Лука 6, Теслић 5, Петровац 5, Приједор 4, Соколац 1, Градишка 5, Сански Мост 4, Добој 4, Дрвар 5, Книн 9, Глина 5, Петрова Гора 5, Удбина 5, Дрниш 10, Обровац 11, Пале 0.

За сутра наступиће, наоблачење, а поткрај дана очекује се и слаба киша. Јутарње температуре од -6 до -1, дневне од 6 до 12, а у Херцеговини и Далмацији од 10 до 15.

АУТОР: СЛАВКО ШТРБАЦ	СОВЈЕТСКА ЛУЖНОПОЛАРНА СТАНИЦА	МАРКА АУТОМОБИЛА	ЖЕНСКО ИМЕ	УМЈЕТНИЧКА СЛИКА ИЗНАД ОЛТАРА	НАША ПРВА ГЛУМИЦА РИНА	ГЛАВНИ ГРАД АЛБАНИЈЕ	ЊЕМАЧКИ ПРИЈЕДЛОГ	ЧАС	ЧИТАЈТЕ ГЛАС СРПСКИ	РЕЗ. АЛАТ И ПРИБОР	ШАХИСТА НИКШИЋ	КОЛ. КЊИЖ. БАЛДО-МЕРО	БИЛО КАКАВ	НАРОД
ЧОВЈЕК КОЈИ ВАСПИТА ДЈЕЦУ									ФРАНЦ. ДР. ПИСАЦ ЖАН / ОБЛАСТ У СРБИЈИ					
ХЕМИЈСКИ ЕЛЕМЕНАТ								ДАШЧАРА / ФИН. КЊИЖ. ВЕЧНО						
БРОЈНА МАТ. ВЕЛИЧИНА							ЧОВЈЕК ИЗ ЛАПОНИЈЕ / МАЈСТОРИЧАР							
1000 КГ					ЗАВРШЕТАК МОЛИТВЕ / Ј.Н.					АУТОМОБИЛИСТ ЛАУДА / КОБАЛТ				
ЛИЧНА ЗАМЈЕНИЦА				ПОЗНАНИК / СУМПОР							ЕНГ. РОМАНСИЈЕР РОБЕРТ / РАДИЛУС			
ПРЕМА			ЧОВЈЕК КОЈИ НЕМА СНАГУ									ВАЉЕВО		