ГЛАС СРПСКИ

ДНЕВНЕ НОВИНЕ РЕПУБЛИКЕ СРПСКЕ

1 ИЗДАЊЕ

БАЊА ЛУКА, ПЕТАК 30. ДЕЦЕМБАР 1994. ГОДИНЕ • БРОЈ 7551 • ГОДИНА LII • ПРИМЈЕРАК 50 НОВИХ ПАРА

ПОЧЕЛА СЈЕДНИЦА НАРОДНЕ СКУПШТИНЕ РЕПУБЛИКЕ СРПСКЕ

О НОВИМ МИРОВНИМ ИНИЦИЈАТИВАМА

• Предсједник РС др Радован Караџић изјавио је пред почетак засједања да ће "Скупштина данас заузети став о постигнутом споразуму о четворомјесечном прекиду ватре, након чега ће контакт-групи, на основу данас усвојених закључака бити достављен став РС о наставку мировног процеса"

САРАЈЕВО, 29. децембра (СРНА) - На Палама је данас у 11 часова иза строго затворених врата почела 48. редовна сједница Народне скупштине Републике Српске.

На првом дијелу засједања посланици ће расправљати о новим мировним иницијативама за рјешење босанскохерцеговачке кризе.

Предсједник РС др Радован Караџић изјавио је пред почетак засједања да ће **"Скупштина данас заузети став о постигнутом споразуму о четворомјесечном прекиду ватре, након чега ће контакт-групи, на основу данас усвојених закључака, бити достављен став РС о наставку мировног процеса".**

Предсједник Клуба посланика Српске демократске странке српских земаља др **Војислав Максимовић** подсјетио је у изјави за СРНУ да су предложене мапе за разграничење у бившој Босни и Херцеговини неприхватљиве за српску страну и нагласио да РС у коначном рјешењу кризе подразумијева конфедерално повезивање са Србијом, односно СР Југославијом.

Највећу пажњу јавности, али и посланика, како је синоћ оцијенио предсједник Скупштине мр Момчило Крајишник, "привлачи информација о посредничкој мисији бившег америчког предсједника Џимија Картера".

Предсједник Крајишник је најавио да ће Скупштина РС од контакт-групе највјероватније захтијевати информацију о измјенама мировног плана за бившу БиХ, како би на једној од наредних сједница могла да се изјасни о наставку преговарачког процеса.

На дневном реду данашњег засједања Скупштине РС је и више приједлога и нацрта закона, те захтјев за тумачење примјене ратних прописа.

РОУЗ НА ПАЛАМА

ПОТПИС ЧЕКА НОВУ ГОДИНУ

САРАЈЕВО, 29. децембра (СРНА) - Данас је на Палама завршен први у низу састанака између руководства РС и команданта Унпрофора за бившу БиХ генерала Мајкла Роуза, поводом усаглашавања детаља споразума о прекиду непријатељстава.

"Вјерујем да ћемо наставити да радимо уз добру вољу коју су показале обје стране, али не очекујем да ћемо доћи до било каквих закључака до краја викенда", изјавио је генерал Роуз послије састанка.

"Надам се да ће споразум бити потписан, али сматрам да би било прерано потписати га данас", прокоментарисао је генерал Роуз очекивања да би се споразум могао потписати већ данас.

"Ми не очекујемо потписивање прије 1. јануара", рекао је командант Унпрофора.

Роуз је додао да није ријеч о проблемима већ о детаљима о којима се дискутује и изразио жаљење што не може да говори о детаљима споразума док он у потпуности не буде усаглашен.

Командант Главног штаба ВРС генерал-пуковник **Ратко Младић** изјавио је да је командант Унпрофора коректно резимирао данашњи четворочасовни састанак и да лично сматра **"да ће се сва спорна питања усагласити између сукобљених страна".**

На питање новинара Срне како коментарише изјаве хрватског војног руководства о томе да се клаузуле овог споразума не односе на ХВО и њихову офанзиву на ливањско-граховском подручју, генерал Младић је рекао да је то питање надлежности генерала Роуза и **Де Лапрела** и да **"очекује да ће они тај проблем ријешити".** Термин наставка данас започетих разговора није утврђен.

ИНТЕРВЈУ ПРЕДСЈЕДНИКА РЕПУБЛИКЕ СРПСКЕ КРАЈИНЕ МИЛАНА МАРТИЋА - ТАНЈУГУ

КРОЈАЧИ ВЛАСТИТЕ СУДБИНЕ

• Све што се потпише и што уђе у реализацију, уколико Хрватска не поштује, ми можемо прекинути. Кључеви нафтовода, далековода и воде, ауто-пута, све је у нашим рукама • Моја порука Хрватској је да од реинтеграције нема ништа. Трећа фаза политичких преговора, које ћу лично ја водити, јесте да ће о судбини народа у Крајини искључиво одлучити народ, по оном основном праву које гарантује Повеља Уједињених нација, једном народу да се самоопредјељењем изјасни с ким ће и како ће да живи. То ћу апсолутно поштовати и од тога нећу одступити.

Страна 2.

ЧЕСТИТКА И УПОЗОРЕЊЕ ЦЕНТАРА ЈАВНЕ И ДРЖАВНЕ БЕЗБЈЕДНОСТИ

НЕКА ОРУЖЈЕ МИРУЈЕ

БАЊА ЛУКА, 29. децембра - Поводом календарске нове године, божићних и других православних празника током јануара, центри државне и јавне безбједности Бања Лука грађанима упућују честитке, са жељом да све наредне дочекају и прославе у миру.

Истовремено, како стоји у саопштењу, апелује се на грађане да се приликом прослава уздрже од употребе ватреног оружја, експлозивних и распрскавајућих средстава. Само тако се могу избјећи нежељене посљедице настале у сличним приликама, до којих је долазило раније, а на које упућују бројни примјери начињене материјалне штете, повређивања, па и погибија.

Љ.Б.

Челинац Свила ИНДУСТРИЈА СВИЛЕНИХ ТКАНИНА

СУТРА У "ГЛАСУ СРПСКОМ", НА ПОВЕЋАНОМ БРОЈУ СТРАНА

1994: ЉУДИ И ДОГАЂАЈИ

ГОДИНА (НЕ)ДОВРШЕНИХ РАТОВА

ЕПИСКОП БИХАЋКО-ПЕТРОВАЧКИ ГОСПОДИН ХРИЗОСТОМ

ПОЧЕТАК НОВОГ

НЕОБЈАВЉЕНИ ИНТЕРВЈУ С МЛАДЕНОМ ОЉАЧОМ

О ПОРИЈЕКЛУ МРЖЊЕ

ПРОДАВАЦ НОВИНА У БЕОГРАДУ

ЕКСПЛОЗИЈА ДУШЕ

ПОКЛОН ЧИТАОЦИМА, КАЛЕНДАР ЗА 1995. ГОДИНУ

ИНТЕРВЈУ ПРЕДСЈЕДНИКА РЕПУБЛИКЕ СРПСКЕ КРАЈИНЕ МИЛАНА МАРТИЋА - ТАНЈУГУ

КРОЈАЧИ ВЛАСТИТЕ СУДБИНЕ

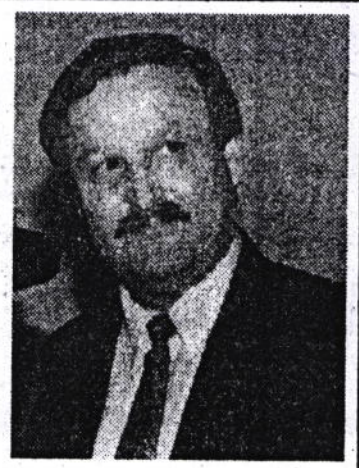

• Све што се потпише и што уђе у реализацију, уколико Хрватска не поштује, ми можемо прекинути. Кључеви нафтовода, далековода и воде, ауто-пута, све је у нашим рукама • Моја порука Хрватској је да од реинтеграције нема ништа. Трећа фаза политичких преговора, које ћу лично водити, јесте да ће о судбини народа у Крајини искључиво одлучити народ, по оном основном праву које гарантује Повеља Уједињених нација, једном народу да се самоопредјељењем изјасни с ким ће и како да живи. То ћу апсолутно поштовати и од тога нећу одступити

КНИН, 29. децембра (Танјуг) - **Од реинтеграције Републике Српске Крајине у Хрватску нема ништа, јер о судбини Крајине одлучује народ, рекао је у интервјуу Танјугу предсједник РСК Милан Мартић.**

• На питање како оцјењује досадашњи процес преговора о нормализацији односа РСК и Републике Хрватске Мартић је одговорио:

- Ми смо уз посредовање међународне заједнице потписали један споразум да преговори са Хрватском теку у три фазе. Прва фаза је била споразум о прекиду ватре потписан 29. марта 1994. године у Загребу и он је у првом дијелу био највише и испоштован. Слиједећа фаза су били економски преговори који су у току. Тек трећа фаза требало би да буду политички преговори. Међутим, по мојој дубокој оцјени, Хрватска је у те све преговоре ушла не својом вољом. Више би то била воља спонзора, Њемачке првенствено, затим Америке и других, који су је на то натјерали. Мислим да преговори од стране Хрвата до сада нису никад били искрени.

Ми смо ушли сада у фазу економских преговора и потписан је један пакет од којег Крајина не може изгубити ако би он био испоштован - рекао је Мартић.

КЉУЧЕВИ СУ У НАШИМ РУКАМА

- Све то што се потпише и што уђе у реализацију, уколико Хрватска не поштује, ми можемо прекинути, наставио је Мартић. Кључеви нафтовода, далековода и воде, ауто-пута, све је у нашим рукама. Међутим, ми смо хтјели показати свијету да Крајина није та страна која прижељкује рат, и доказати да смо ми народ који је био присиљен на рат ради свог биолошког опстанка на тим просторима. Ми желимо да завршимо рат са нашим непријатељем Хрватима на један миран начин, преговорима, јер сматрамо да су све чињенице на нашој страни - историјске, и правне и фактичке, тако да можемо са аргументима да изађемо као побједници из тих преговора", истакао је Мартић.

"Чак и сада, када смо ушли у економске преговоре, ми смо, иако је по некаквом редослиједу требало да сачекамо да се испоштује прва фаза, да Хрвати повуку своје снаге, пристали и у таквим условима, да идемо у економске преговоре, да још једном покажемо свијету да смо за мир", подвукао је Мартић.

Он је рекао да су, када је ријеч о ауто-путу, имали информацију "да Хрватска има ковертирану подршку за агресију од стране Њемачке, првенствено, затим Америке, уколико ми не потпишемо. Ми смо се одлучили на један потез разума, да испоштујемо и да потпишемо тај споразум како би онемогућили и тај задњи адут Хрвата за агресију".

Мартић сматра да "након овог Хрвати би морали да повуку одређене потезе. Поред кориговања пролаза ауто-путем, који они тумаче на свој начин, требали би РСК испоручити дјелове за генераторе хидроелектране Обровац, па тек након тога би се ишло у реализацију водовода, затим далековода или нафтовода, али исто тако морају у потпуности испоштовати прву фазу тј. демобилисати своје снаге, и повући их са наше границе, а њих је сада око 60.000. Тада би ми могли дио наших снага, наше војске, вратити у процес производње и живјети нормално".

Ја вјерујем да смо ми овим потезом доста добили на међународном плану и дошли до црте испод које више не можемо попуштати примијетио је Мартић и наставио:

- Хрвати то користе на свој начин и приказују да је Крајина с овим већ и практично реинтегрисана. А моја порука Хрватској је да од реинтеграције нема ништа. Трећа фаза политичких преговора, које ћу лично водити, јесте да ће о судбини народа у Крајини искључиво одлучити народ, по оном основном праву које гарантује Повеља Уједињених нација, једном народу да се самоопредјељењем изјасни с ким ће и како ће да живи. Ја ћу то апсолутно поштовати и од тога никад нећу одступити. А мој лични став јесте да никад не бих живио у Хрватској.

АУТО-ПУТ ОТВОРЕН СВИМА

• Упитан о постојању наводног списка људи из РСК којима је забрањен пролазак ауто - путем кроз Хрватску, Мартић је одговорио да тај списак не постоји и није достављен Унпрофору.

- Хрвати знају да, ако би доставили такав списак, истог момента и ми дали свој списак и онда ауто-путем не би, највјероватније, могао пролазити нико од Владе, ни од Врховништва, ни неких других људи. Они о том списку причају више ради своје унутрашње стабилности, рекао је Мартић.

- Ми имамо штаб за праћење проласка ауто-путем у Окучанима и желимо да се то потпуно нормализује, да буде потпуно равноправан пролаз са једне и друге стране. Јер, кад не би тако било, онда сигурно не би ни Хрвати могли да користе тај ауто-пут", сматра Мартић.

Зато радимо на томе, истиче Мартић "да се наши људи увјере да могу пролазити, и мислим да ће у наредним данима тај пут бити масовнији не само за Републику Српску Крајину, већ за сав остали саобраћај, укључујући ту и наше остале српске државе, Југославију, односно Србију и Црну Гору и Републику Српску.

Говорећи о најновијим хрватским оружаним акцијама код Грахова којима је угрожена и РСК, Мартић је рекао "да је крајњи циљ ангажовања Хрватске регуларне војске на подручу од Купреса до Грахова, пресијецање РСК, а овом акцијом Туђман је желио помоћи Алији Изетбеговићу због стања око Бихаћа.

Постоји чврсто обећање, каже Мартић "господе копредсједника Овена, Столтенберга, затим генералног секретара Галија и његовог специјалног изасланика, Акашија, да ће они то ријешити на начин да се хрватска војска мора повући из предјела које је окупирала. Да будем искрен, ја им апсолутно не вјерујем, нити да ће људи које сам споменуо извршити своје обећање, нити ће се хрватска војска повући".

Мартић је нагласио да ће РСК помагати браћи у Републици Српској као и досад. "Ми смо исти народ, а веже нас и декларација из Приједора из 1992. године, да једни другима помажемо. Ако могу Хрвати и муслимани да се солидаришу против Срба и то свијет оправдава као исправно, онда ме не занима колико ће свијет оправдавати ако ми једни другима помажемо. Ми ћемо то радити и никога се не плашимо.

Предсједник РСК је посебно нагласио да је агресијом хрватске војске на Динару доведен у питање комплетан економски споразум као и претходни споразум о прекиду ватре.

- Ако се хрватске снаге не повуку и са тог дијела и са границе РСК, то је једноставно стављање у други план комплетног мировног процеса. Али, надам се да након наших дипломатских потеза које смо вукли и које свијет зна, не би више могли бити отпужени да смо ми проузроковали нови сукоб.

НАВИКНУТИ НА ПРИЈЕТЊЕ

• На питање о сталним пријетњама хрватског предсједника Туђмана Мартић је рекао да је РСК на то већ навикла, јер Туђман на тај начин умирује опозиционе странке и грађанство.

- Нисмо за рат, јесмо за мир, али ако дођемо у ситуацију да се бранимо, онда сигурно нећемо бирати средства, и нећемо питати Фрању Туђмана да ли би хтио негдје да ударимо или не. Јер, читаво вријеме до сада Туђман је, рекао бих, навијао да при његовим агресијама ми бомбардујемо далматинске градове, да бомбардујемо Задар, да бомбардујемо Шибеник, Сплит. А све то из простог разлога, што му је веома тешко данас мобилисати било кога из тих градова.

Познато је, подсјећа Мартић да "Далматинци нису за ратовање и Туђман све мање има упориште у Далмацији, јер су људи свјесни да ратом не могу постићи ништа, да би далеко више постигли сада, да се Крајина призна и да живимо мирно. Позната је парола у Сплиту. Не дам сина за два Книна, и Туђман тамо више практично не може да мобилише ни једну јединицу, која би била спремна да иде у освајање Крајине. Али је веома осјетљив када би му био угрожен Загреб или неки други град".

Међутим, иако не прижељкујем рат, нагласио је Мартић "ако дођемо у такву ситуацију, настојаћемо да мимоиђемо далматинске градове, јер имамо поруке од угледних људи из тих градова, који желе са нама мир. Ја бих са своје стране апсолутно то поштовао, а Туђман, ако има снаге нека мобилише из Загреба, или свог Загорја, а не Далматинце, који су сасвим сигурно људи другог менталитета и не би ратовали".

У случају нове хрватске агресије,поручује Мартић "ударићемо на Загреб, који више нико неће штитити. Ја бих зато, поручио хрватском народу да би било најпаметније да живимо у миру, да Хрватска уважи и призна Републику Српску Крајину као суверену државу, и да послије тога живимо као добри сусједи, да се међусобно уважавамо, да развијамо све односе, билатералне, трговачке, економске и сваке друге".

Ја вјерујем да је и хрватском народу стало до мира, да им је доста рата и да сигурно можемо на тај начин далеко више постићи једни и други, и да нема разлога да више ратујемо, рекао је предсједник Републике Српске Крајине Милан Мартић у интервјуу Танјугу.

"ГЛАС СРПСКИ" ДНЕВНЕ НОВИНЕ РЕПУБЛИКЕ СРПСКЕ
в. д. главни и одговорни уредник *Миро Млађеновић*

Оснивач листа је Народна скупштина Републике Српске. Први број "Гласа" изашао је као орган НОП-а за Босанску крајину у Жупици крај Дрвара 31. јула 1943. године. Од 8. фебруара 1983. године "Глас" излази као дневни лист.

Од 15. септембра 1992. године излази као дневни лист Републике Српске.

Указом Предсједника Републике Српске од 9. јануара 1994. године лист "Глас српски" одликован је Орденом Његоша првог реда.

Радакција у Улици Веселина Маслеше 28. Телефони: главни и одговорни уредник 12-836, ДЕСК, огласно и дактилографи: 12-844; 12-848; Бањалучка хроника 12-852, телефакс 11-759, Спортска рубрика и Редакција "Дербија" - телефон и телефакс 12-840.

Рукописи се не враћају.

ИЗДАЈЕ И ШТАМПА ЈАВНО ПРЕДУЗЕЋЕ
"ГЛАС СРПСКИ", Ул. СКЕНДЕРА КУЛЕНОВИЋА 93, БАЊА ЛУКА
в.д. директор предузећа *Горан МИЈАТОВИЋ*

Телефони Јавног предузећа "Глас српски": Централа (078) 12-414, директор предузећа 11-659 и 12-263, телефакс 12-283, директор Штампарије 12-326.

Динарске уплате на жиро-рачун бр. 30500-601-0-12456 код СДК Бања Лука. Уплате на девизни рачун бр. 30500-620-71000-522 код Бањалучке банке ДД Бања Лука.

Рјешењем Министарства информација Републике Српске бр. 01-413/93 лист је уписан у Регистар јавних гласила под редним бројем 35.

На основу тарифе пореза на промет тарифни број 8 тачка 1 под 13 на дневне новине "Глас српски" порез на промет плаћа се по стопи од 3 одсто ("Сл. гласник Републике Српске" бр 15/92).

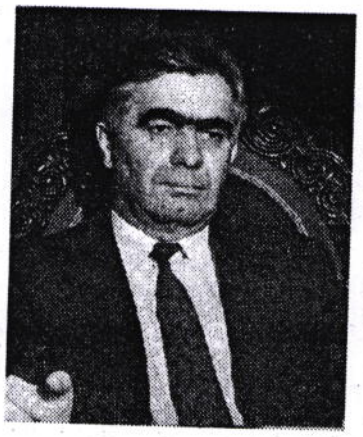

ДР МОМЧИЛО КРАЈИШНИК:

ОЧЕКУЈЕМО ИНФОРМАЦИЈУ КОНТАКТ - ГРУПЕ

САРАЈЕВО, 29. децембра (СРНА) - Предсједник Народне скупштине Републике Српске мр Момчило Крајишник наговијестио је синоћ у изјави за СРНУ да ће Скупштина највјероватније затражити од контакт-групе информацију о измјенама плана за бившу Босну и Херцеговину, како би посланици могли да се изјасне о наставку преговарачког процеса.

"Највећу пажњу јавности, али и посланика, свакако ће привући информација о посредничкој мисији бившег америчког предсједника Џимија Картера, те споразум о прекиду ватре и приједлог споразума о обустави непријатељстава у бившој БиХ", напоменуо је Крајишник пред засједање. парламента РС на Палама.

Према његовим ријечима, посебну пажњу заслужује и расправа о резултатима рада Скупштине у овој години.

"Циљ сазивања 48. засједања јесте рјешавање свих питања која су у протекле двије-три сједнице била "скинута" са дневног реда, због расправа о увођењу законске регулативе примијењене непосредној ратној опасности", прецизирао је предсједник парламента РС.

Коментаришући судбину законских аката, која су донесена ради регулисања ратног стања на дијелу територије РС, у зони одговорности Другог крајишког корпуса, Крајишник је изразио наду да ће она бити што прије стављена ван снаге, у зависности од ситуације на терену.

"Ако буде потписан споразум о прекиду непријатељстава, онда ће престати сви разлози за ратно стање на бихаћко-крупском подручју", констатовао је предсједник парламента РС, напомињући да стање непосредне ратне опасности ипак мора да остане на снази све док се не потпише коначан мировни уговор.

Крајишник је најавио да ће у скупштинску расправу на засједању бити увршћена и информација о агресији хрватске војске и Хрватског вијећа одбране на сјеверозападне границе РС.

МИЛИТИЈАДЕС ЕВЕРТ

СУСРЕТ МИЛОШЕВИЋ - ТУЂМАН У АТИНИ?

ЗАГРЕБ, 29. децембра (СРНА) - Предсједник Нове демократије, највеће грчке опозиционе партије, Милитијадес Еверт, изразио је у Загребу наду да би се предсједници Србије Слободан Милошевић и Хрватске Фрањо Туђман могли ускоро састати у Атини.

Хрватски радио преноси да је Еверт, као једно од спорних питања, које би Милошевић и Туђман требало да ријеше у Атини, означио узајамно признавање Србије и Хрватске.

У саопштењу кабинета предсједника Хрватске истиче се да је Еверт Туђману изложио приједлог узајамног признавања држава насталих распадом бивше Југославије.

ОДЈЕЦИ ЧЕЧЕНСКЕ КРИЗЕ

РИБКИН ПОДРЖАВА ЈЕЉЦИНА

МОСКВА, 29. децембра (Танјуг) - Предсједник Доњег дома руског Парламента **Иван Рибкин изјавио је јуче да подржава предсједника Бориса Јељцина** у "акцији против бандитских оружаних групација" у Чечнији.

Рибкин сматра да би Русија у тој кавкаској републици, која је у саставу Руске Федерације, **требало да употријеби исти метод као Американци током операције "пустињска олуја" у Персијском заливу.**

Рибкин је, међутим, против ваздушних напада на Грозни и артиљеријских напада на насеља.

Око сједишта **Џохара Дудајева** у Грозном створена су два прстена одбране - рекао је Рибкин и изразио мишљење да то пружа могућност за прецизне ударе јединица са специјалном намјеном.

Званична Москва јуче је оптужила чеченске оружане формације да су ракетним системима "град" напали једно насеље које је било у рукама руских војних јединица. Том приликом погинуло је десетак цивила - саопштено је синоћ у Москви.

И руски и чеченски војни извори саопштавају да се борбе и даље настављају. Руски војни извори тврде да су се руске војне јединице сасвим приближиле Грозном с више страна.

СИТУАЦИЈА У ЧЕЧЕНСКОЈ РЕПУБЛИЦИ

РУСИ У ПРЕДГРАЂУ ГРОЗНОГ

• Потпредсједник Чеченске Републике Зелимхан Јандарбијев изјавио је агенцији "Интерфакс" да су прошле ноћи вођене жестоке борбе на неколико праваца око Грозног и да је артиљерија тукла циљеве у главном граду

МОСКВА, 29. децембра (Танјуг) - Борбе у Чеченској Републици трају несмањеном жестином, јавили су данас московски медији, позивајући се на извјештаје дописника и чеченске војне изворе.

Према тим извјештајима, руске војне јединице настављају кретање према главном граду Грозном, а на неким тачкама већ су у предграђу. Чеченске војне формације пружају снажан отпор, тврде извјештачи с лица мјеста.

Високи функционер руске контраобавјештајне службе Александар Михаилов изјавио је да руске јединице "имају у Чечнији посао не само са Џохаром Дудајевом него и са институцијом ратних комндира који дјелују независно, као у Авганистану".

Према његовим ријечима, то веома отежава посао разоружавања. Такве наоружане формације имају од неколико десетина до више од хиљаду наоружаних бораца. Чеченски војни извори и функционери тврде да руски авиони, и поред изјаве предсједника Бориса Јељцина да је забранио ваздушне нападе на Грозни, и даље повремено бомбардују циљеве на територији читаве републике.

Званична Москва демантује такве тврдње и истиче да од наредбе предсједника Јељцина никаквих нових ваздушних напада није било.

Потпредсједник Чеченске Републике **Зелихман Јандарбијев** изјавио је агенцији "Интерфакс" да су прошле ноћи вођене жестоке борбе на неколико праваца око Грозног и да је артиљерија тукла циљеве у главном граду.

Јандарбијев је рекао да руске јединице нису успјеле да се сасвим приближе Грозном, изузев на западном правцу гдје су овладале индустријским рејоном главног града.

Потпредсједник Чечније такође је рекао да је чеченско руководство спремно на разговоре с Русијом "о регулисању међудржавних односа", али да се никада неће сагласити с разоружањем чеченских војних формација.

МАТЕ ГРАНИЋ О СПОРАЗУМУ КНИНА И ЗАГРЕБА

ХРВАТСКА НЕ ПЛАНИРА ВЕЛИКИ РАТ

• На питање хоће ли послије 10. јануара, или послије 30. марта, када формално истиче садашњи мандат Унпрофора, избити рат, Гранић је одговорио да сматра да неће

ЗАГРЕБ, 29. децембра (Танјуг) - Хрватски министар иностраних послова Мате Гранић изјавио је да ће Хрватска до 10. јануара пажљиво пратити остваривање економског споразума између Загреба и Книна и да ће на основу тога донијети одлуку о даљим потезима, преноси данас "Глобус".

Битно је да је међународна заједница прихватила "модел интегралне Хрватске" и стога Хрватска "не планира велики рат", рекао је Гранић у интервјуу том загребачком недјељнику.

Али, "коју ће врсту притисака и која ће средства Хрватска употријебити у идућих неколико недјеља или мјесеци, ствар је највише државне политике", додао је он и упозорио да "ниједно средство није искључено", алудирајући на могућу агресију на Републику Српску Крајину.

Према ријечима Гранића, Хрватска је, захваљујући резолуцији Генералне скупштине УН, добила "легитимитет за акције којима може остварити своју територијалну цјеловитост", уз поштовање људских и етничких права".

"Не могу сада рећи хоће ли гдје и када Хрватска законито употријебити силу", рекао је Гранић. "Таква акција не би била поздрављена од међународне заједнице, али не би довела ни до санкција".

Он је рекао да ће посебну тежину имати потези Београда, јер "када би СР Југославија признала Хрватску, то не би било још једно од стотињак признања, него би то било и признање нашег модела политичког рјешења за Хрватску".

Тај модел подразумијева суверену, интегралну државу у садашњим границама, у којој се етничка питања рјешавају по највишим међународним стандардима, "што укључује и висок степен локалне аутономије уз међународну контролу", рекао је он.

Примијени ли се такав модел, продужетак мандата Унпрофора за Хрватску постаје прихватљив, рекао је шеф хрватске дипломатије.

"Ми стојимо чврсто на томе да у 1995. години мора доћи до процеса реинтеграције окупираних подручја", али "у неким случајевима можемо допустити и дуже раздобље", рекао је Гранић.

При томе је навео да би Хрватска прихватила "пријелазно раздобље" за источну Славонију и Барању, гдје би, уз присуство администрације УН и контролу Унпрофора, повратак избјеглица могао потрајати и нешто дуже, али би границу, уз Унпрофор, контролисала и хрватска власт.

На питање хоће ли послије 10. јануара, или послије 30. марта, када формално истиче садашњи мандат Унпрофора, избити рат, Гранић је одговорио да сматра да неће.

Коментаришући план мини-контакт групе "З-4", хрватски министар је оцијенио да је он "битно побољшан" и да је у односу на прву верзију промијењен "апсолутно по хрватским захтјевима".

Но, још није толико, побољшан да би био потпуно прихватљив за Хрватску, рекао је Гранић, уз напомену да га сада Книн и Београд у потпуности одбацују и да зато тај план још није званично објављен.

НА ЛИНИЈАМА РАЗДВАЈАЊА

ПРЕГРУПИСАВАЊЕ НЕПРИЈАТЕЉА

• На једном дијелу возућко-озренског фронта примијећено је груписање муслиманских снага, а на дијеловима србобранског и купрешког фронта забиљежено је извиђање противничке стране према српским положајима

• Непријатељско оружје најчешће се оглашавало на озренско-возућком подручју

БАЊА ЛУКА, 29. децембра - На свим ратиштима у зони одговорности Првог крајишког корпуса, муслиманске и хрватске јединице нису поштовале примирје, већ су дјеловале, углавном, пјешадијским наоружањем по српским одбрамбеним положајима и насељима, саопштила је Информативна служба Првог крајишког корпуса Војске Републике Српске.

Оружје муслиманске војске се најчешће оглашавало на озренско-возућком фронту. У неколико наврата противник је из правца Берковице, отварао ватру из противавионских митраљеза по српском насељу Кртова, на лијевој обали ријеке Спрече, док је јачом ватром из пјешадијског наоружања из правца Каруша и Шија, дејствовао на насеље Придјел, Шеварлије и Јабучић поље, на десној обали ријеке Босне, јужно од Добоја, али без посљедица. На овом дијелу фронта примијећено је довлачење нових снага из правца Лукавца и њихово стационирање у рејону Пурачића, на сјевероисточном подручју ратишта, гдје је противник након тога, два пута прекршио примирје, отварањем јаче ватре из пушкомитраљеза, а дејствовао је и тромблонима, са Јечмишта и Брадиња по положајима у рејону Присјеке.

Непријатељ је на добојском ратишту чак у четири наврата грубо прекршио споразум о прекиду ватре. Два пута са Бандере, одакле је ватром из пјешадијског наоружања и испаљивањем тромблонских освјетљавајућих мина тукао положаје у рејону Пећинске косе, као и насеље Пурачић, а још два пута митраљеском ватром, са **Циганских вода, по положајима у рејону Храстове косе, западно од Добоја, такође без посљедица и одговора српских снага.**

Муслимани нису мировали ни на требавском ратишту, већ су најприје снајперском ватром, са Кардаша, угрожавали српске борце у рејону Станић брда, нападали српске положаје јужног дијела овог ратишта, али без посебних ефеката и одговора српских бранилаца Требаве.

Непријатељ је провоцирао пјешадијском ватром, и уједно кршио потписано примирје, и на сјевероисточном дијелу теслићког ратишта. Овога пута је то чинио из правца Херцега и Комина, одакле је нешто јачом ватром из поменутог наоружања нападао српске положаје и околна насеља у рејону **Витковаца и Брезика. И на ове провокације борци ВРС нису одговарали.**

На србобранском фронту, непријатељске јединице нису отварале ватру, према српским одбрамбеним положајима, али су вршили извиђања на правцу Вучија глава - Комар, што може значити нова офанзивна дејства непријатеља и поред примирја.

Ни на купрешком фронту, непријатељ није изводио офанзивна борбена дејства али је вршио извиђања у рејону Курљаја те на правцу Погледача - Вучијак.

Јутрос се примирје око Брчког у потпуности поштује, за разлику од синоћ када су око 19 часова муслиманске јединице из правца Бодеришта повремено отварале пјешадијску ватру по сусједним српским одбрамбеним положајима у Делиној Равни, 7 км јужно од Брчког, саопштио је Прес центар Брчко.

Српски борци се придржавају потписаног примирја.

МАЈЕВИЦА - САРАЈЕВО - ОЛОВО

ПРИМИРЈЕ УГЛАВНОМ ПОШТОВАНО

БИЈЕЉИНА, 29. децембра (СРНА) Осим синоћ на средишњем дијелу Мајевице, када су муслимани отварали јаку пјешадијску ватру по српском селу **Јабланица**, ноћ и јутро на **Мајевици** су протекли мирно - саопштио је **Информативни центар Источнобосанског корпуса Војске Републике Српске.**

У команди Сарајевско-романијског корпуса истичу да је у посљедњих 24 часа споразум о прекиду ватре поштован на свим дијеловима сарајевског ратишта.

Муслимани су рано јутрос отварали пјешадијску ватру из **Крушке и Надгаја** на српске положаје у Ајдановићима, на оловско-кладањском дијелу ратишта. Српски борци на ова дејства нису узвраћали.

ПУКОВНИЦИ ЈОВО БЛАЖАНОВИЋ И БРАНКО ДИКИЋ ПОСЈЕТИЛИ РАЊЕНИКЕ КОЈИ СЕ ЛИЈЕЧЕ У ЈУГОСЛАВИЈИ

РАТНИЦИ НИСУ ЗАБОРАВЉЕНИ

• Свим припадницима Војске Републике Српске и Републике Српске Крајине пружили смо максималну његу, према нашим могућностима - рекао је генерал - мајор Јован Бјелић, начелник ВМА • Борци истичу да су им посјете сабораца, а поготово старјешина Војске велико охрабрење и дају им вољу за бржи опоравак

БАЊА ЛУКА, 29 децембра - Пуковник Јово Блажановић, помоћник команданта и пуковник Бранко Дикић, начелник Санитетске службе Првог крајишког корпуса, посјетили су рањене борце Војске Републике Српске и војске Крајине који се опорављају у клиникама и рехабилитационим центрима у Југославији. У Војно-медицинској амадемији (ВМА) и Болници на Бањици у Београду, затим у бањским љечилиштима Мелинцима, Врднику, Сланкамену, Буковичкој бањи у Аранђеловцу, у Краљеву, и другим упознали су се са условима под којима се рањеници лијече, каква се брига води о њима, са каквим проблемима се сусрећу.

- Када су у питању рањени и обољели борци из Републике Српске и Републике Српске Крајине у ВМА се поштују сви прописи међународног хуманитарног права - истакао је генерал - мајор Јован Бјелић, начелник ове установе која је међу најзначајнијим у Југославији. Свако ко је овамо упућен, збринут је максимално, према нашим могућностима. Неке пацијенте, већ према степену повреда и услова за опоравак, упућујемо у Клинички центар и друге здравствене установе. Ми ћемо и убудуће чинити све да помогнемо да се сви који дођу у ВМА врате опорављени и излијечени у нормалан живот.

Ратнике који су тешке повреде задобили у одбрани Републике Српске и Републике Српске Крајине посјета пуковника Блажановића и пуковника Дикића је обрадовала. Кажу да су им најсрећнији тренуци када им неко дође у посјету, поготово ако се ради о саборцима, старјешинама Војске. Тада лакше подносе тешкоће.

Рањени борци Младен Савић из Сарајева, Васо Арсенић, из Брчког, Богдан Ђорић, припадник Пете козарске бригаде, интересовали су се о стању на фронту, питали су како се држе њихови саборци. Проблеме нису помињали јер не желе никога да оптерећују. Поручили су да српски народ треба да истраје у борби. Захваљују љекарима и медицинском особљу установа гдје су се лијечили и гдје се сада налазе. Изразили су жељу да оваквих посјета представника Војске буде што више, јер тада им се повећава воља за опоравак.

Оптимиста је и Бранко Јелић из Србиња, који је у ВМА довезен са тешким повредама коже. Рањен је у борбама са муслиманима 1992. године на горажданском ратишту. Погодио га је затровани метак који је непријатељ користио упркос томе што је то забрањено међународним конвенцијама. Јелић истиче да је спашен захваљујући великим напорима и умијећу љекара и медицинског особља у ВМА. Његове повреде су биле заиста ријетке, виђене само у вијетнамском рату.

Пуковник Бранко Дикић је нагласио да су рањеним и обољелим борцима пружени максимални услови за опоравак. Увјерили смо се, здравствени радници чине све да помогну. Ово је још један доказ да народ Србије не заборавља своју браћу у Републици Српској и Републици Српској Крајини - рекао је пуковник Дикић

М. ДИЗДАР

РАЗГОВОР РОУЗА СА МУСЛИМАНИМА

ФИКРЕТ ХОЋЕ, АТИФ НЕЋЕ

• Лидер муслимана из АПЗБ у разговору са Мајклом Роузом прихватио приједлог о замрзавању постојећих линија раздвајања са такозваном армијом БиХ, али командант петог корпуса то одбија оптужујући Фикрета Абдића да је погазио сва начела Курана

БИХАЋ, 29. децембра (СРНА) Командант петог муслиманског корпуса, лојалног властима у Сарајеву, Атиф Дудаковић одбио је јуче приједлог команданта УНПРОФОР-а за бившу Босну и Херцеговину генерала Мајкла Роуза да разговара о прекиду ватре са предсједником Западне Босне Фикретом Абдићем - саопштила је команда "плавих шљемова" гдје је британски генерал стигао након посјете бихаћком подручју.

За разлику од команданта петог корпуса Фикрет Абдић је током данашњих преговора са Роузом, одржаних у Великој Кладуши, прихватио приједлог о замрзавању постојећих линија раздвајања са Дудаковићевим трупама - тврде исти извори.

ХИНА јавља да Роуз намјерава сутра да посјети Книн и разговара са руководством Републике Српске Крајине о оптужбама муслиманске владе у Сарајеву да крајински Срби, наводно, помажу Народну одбрану Западне Босне.

Представници УНПРОФОР-а у више наврата су изјавили да немају доказе о учешћу припадника Српске војске Крајине у борбама око Велике Кладуше.

ХРВАТСКЕ ИЗБЈЕГЛИЦЕ ИЗ ДОЉАНА

КУЋНИ ПРАГ ЈОШ ДАЛЕКО

САРАЈЕВО, 29. децембра (СРНА) - Делегација Хрватске демократске заједнице за бившу Босну и Херцеговину на челу са предсједником **Дариом Кордићем,** посјетила је јуче **Дољане,** гдје су муслимани прошле године извршили масакр над тамошњим Хрватима, и установила **да још не постоје услови за повратак хрватског становништва у ово подручје.**

Кордић је, према Хрватском радију Херцег-Босне истакао да је од 180.000 Хрвата - прогнаника са територија под муслиманском контролом њих **37.000 протјерано** након потписивања Вашингтонског споразума, наглашавајући да муслимани, умјесто да омогуће повратак прогнаних, и даље настављају протјеривање хрватског становништва.

Он је поновио да босански Хрвати захтијевају корекцију старих општинских граница како би се основале нове хрватске општине са потпуном локалном самоуправом.

ФИКРЕТ АБДИЋ

ИЗ ТУРЊА КУЋИ

САРАЈЕВО, 29. децембра (СРНА) - Предсједник Западне Босне **Фикрет Абдић** најавио је у јучерашњој изјави за српску телевизију да ће прве од **60 хиљада избјеглица** са простора Цазинске крајине данас кренути из избјегличког центра **Турањ** у Републици Српској Крајини својим кућама.

Повратак избјеглица на тек ослобођене просторе Западне Босне, који је требао почети 26. овог мјесеца **одгођен је због тога што је Високи комесаријат УН за избјеглице условио почетак акције проласком конвоја хуманитарне помоћи из логистичке базе Поље према Бихаћу.**

Агенције су јавиле да је руководство Западне Босне јуче допустило пролазак конвоја. Према Радио-Велкатону, лојалном Абдићу, пролазак конвоја није био могућ због жестоких борби са јединицама петог корпуса војске **Алије Изетбеговића** у том региону.

"Уцјењивачки однос међународних организаиција према народу Западне Босне проистиче из обостраног неповјерења до кога је довела њихова незаинтересованост за судбину више од 60 хиљада избјеглица" - сматра Абдић.

Предсједник Западне Босне **процјењује да ће се посљедице лоших односа са међународним хуманитарним организацијама осјетити и у наредном периоду,** посебно у снабдјевању и лијечењу избјеглица, и поред кооперативности коју је показало руководство Западне Босне.

ПОРУКА ДРАГОМИРА ЂОКИЋА БУТРОСУ ГАЛИЈУ

НАРУШЕНО ПРАВО РСК

• Југословенски амбасадор у УН наглашава у писму генералном секретару да члан 12. Повеље свјетске организације изричито забрањује паралелан рад Савјета безбједности и Генералне скупштине поводом неког спора или ситуације. А то се, међутим, десило када су у питању односи Републике Српске Крајине и Хрватске

ЊУЈОРК, 29. децембра (Танјуг) - **Резолуција Генералне скупштине УН од 9. децембра о ситуацији на територији у авнојевским границама Хрватске, коју Загреб сматра окупираном, потпуно је правно мањкава,** упозорио је југословенски амбасадор у УН Драгомир Ђокић у писму генералном секретару УН Бутросу Галију, које се јуче појавило као званични документ свјетске организације.

У члану 12. Повеље УН, примијетио је Ђокић, **изричито је забрањен "паралелан" рад Савјета безбједности и Генералне скупштине поводом неког спора или ситуације.** Док се Савјет њима бави, подсјетио је он, Генерална скупштина не може да доноси никакве препоруке, осим ако то Савјет не затражи.

Амбасадор Ђокић упозорио је генералног секретара УН на обавезу да у таквим случајевима обавијести Савјет како би одмах престао да се бави њима, што Бутрос Гали, у вријеме расправе и изгласавања спорне резолуције, очигледно није учинио.

Други њен правни недостатак је што, нетачно, зоне у Хрватској под заштитом УН третира као окупиране територије. Међународно право је изричито - да то могу бити само територије под влашћу непријатељске војске и да се окупација протеже само на територију гдје је таква власт успостављена и може да се примјењује.

У случају Крајине, ни један од ових услова не може да се примјени, истакао је Ђокић. Јер, њена територија није под контролом непријатеља, већ локалног становништва, као и под заштитом Унпрофора. Правни статус ових подручја одређен је Венсовим планом, који је прихватила Хрватска. Одобрио га је и Савјет безбједности, својом Резолуцијом број 740, прије двије године, пише Ђокић.

Како поменута резолуција оптужује крајишке власти и за етничко чишћење, Ђокић у писму Галију наводи податке који показују **да је управо Хрватска етнички очистила подручја на својој територији гдје су раније живјели Срби, којих је преостало још око 100.000.** Тако је у посљедње три године разрушено чак 6.500 српских кућа, а многи Срби, који су, како би преживјели, морали да мијењају презимена. Само у Загребу је 5.700 таквих особа.

Нетолерантност садашњих хрватских власти према Српској православној цркви, амбасадор Ђокић илустровао је податком да је у главном граду Хрватске **остао сам један свештеник, а цијелој Хрватској укупно - четири.**

Сматрајући неприхватљивим једностраним приступ међународне заједнице, која нуди подршку Хрватској и за све оптужује српски народ у Крајини, Ђокић преноси Генералном секретару УН и да одбија оптужбе против СРЈ у резолуцији, **истичући да се Југославија стриктно држи обавеза које је преузела по Венсовом плану.**

ПИСМО МИЛАНА МАРТИЋА ЈАСУШИЈУ АКАШИЈУ

ИСПУНИЛИ ОБЕЋАЊЕ

• Истичући да је српска страна у потпуности испоштовала договор у вези са отварањем ауто-пута Београд - Загреб, предсједник РСК је нагласио:

- Зато очекујем од Вас да ћете са много стрпљења и уважавања реалног стања настојати постићи код хрватске стране исту ону кооперативност какву је показала и наша страна, а у интересу мира и просперитета обију страна

КНИН, 29. децембар (Искра) - Предсједник Републике Српске Крајине Милан Мартић упутио је данас специјалном изасланику генералног секретара ОУН Јасушију Акашију писмо у којем са задовољством констатује **да је РСК у потпуности испоштовала одредбе споразума о отварању ауто-пута.**

"Када је ријеч о отварању ауто-пута, о чему пишете и у Вашем допису од 24. децембра, разумљива су страховања да би било какав непромишљен гест или непридржавање потписаног споразума могао довести у питање започети мировни процес", каже Мартић и додаје; "Нажалост, као и у ранијим случајевима, сусрећемо се са сталним покушајима хрватске стране која настоји наметати за нас неприхватљива тумачења тог споразума, која у суштини задиру у односе политичке природе".

"Зато очекујем од Вас да ћете са много стрпљења и уважавања реалног стања настојати постићи код хрватске стране исту ону кооперативност какву је показала и наша страна, а у интересу мира и просперитета обију страна", каже се у писму.

"Вјерујем да ћете се сложити да је непотребно и штетно инсистирати на нечему чега нема ни у духу ни у тексту споразума, а што може да узрокује блокаду већ постигнутог" истиче Мартић.

Захваљујући Акашију на искреној заинтересованости за успјех мировног процеса између РСК и Хрватске, као и залагању за мир на просторима бивше Југославије, **Мартић констатује да је успјех који је постигнут током протекле године више него значајан,** јер је потписан Споразум о прекиду ватре између РСК и Хрватске, а почела је и реализација првог пакета економских односа.

ПЕРКО ДЕМАНТОВАО ШУШТАРА

ПАСОШ НИЈЕ РАЗЛОГ

БЕОГРАД, ЉУБЉАНА, 29. децембра (Танјуг) - Београдски католички надбискуп Франце Перко изјавио је јуче Танјугу дана сахрану копарског бискупа Јенка није отишао зато што је био заузет, а не због тога што му је - како је рекао словеначки надбискуп Алозиј Шуштар - одузет југословенски пасош.

Надбискуп Перко, који је посједовао словеначки и југословенски пасош, објаснио је да му је 7. децембра ове године приликом повратка из иностранства на граници одузет југословенски пасош, с образложењем пограничних југословенских власти да по важећем закону не може да има два пасоша.

"Рекли су ми да се опредијелим који пасош желим да задржим, а ја сам због здравственог осигурања у Словенији морао задржати словеначки пасош", рекао је он. "Са тим пасошем и са визом сам затим ушао у Југославију".

Надбискуп Перко је рекао да је исти поступак, колико он зна, примијењен према свим католичким свештеницима и часним сестрама у Србији који су имали два пасоша.

Перко је додао да га то није спријачило да оде у Словенију, јер је на пут, да није било других обавеза, могао да оде и са словеначким пасошем.

ОСТАВКА ДИРЕКТОРА ЦИА ЏЕМСА ВУЛЗИЈА

АФЕРА УЗДРМАЛА ФОТЕЉУ

• Премда најмоћнији човјек америчких обавјештајаца тврди да су личне и породичне прилике разлог одласка са функције директора, вјерује се да је откриће да је Олдрич Ејмс осам година био совјетски, односно, руски агент а истовремено радио као високи функционер Америке, било основни узрок ове кадровске промјене

ВАШИНГТОН, 29. децембра (Танјуг) - Директор америчке Централне обавјештајне службе **Џемс Вулзи** поднио је јуче оставку предсједнику **Билу Клинтону** објашњавајући је личним и породичним разлозима. Клинтон је оставку прихватио "са жаљењем".

Шеф Обавјештајне службе, очигледно, отишао је не само због "приватних мотива" него, прије свега, због оштрих критика из Конгреса, којима је у посљедње вријеме био изложен због начина на који је баратао највећом шпијунском афером ЦИА у посљедњим деценијама - открићем да је дугогодишњи високи службеник одсјека за Совјетски Савез и Русију, **Олдрич Ејмс, осам година радио као совјетски, односно, руски агент.**

Олдрич, који је Русима открио највеће тајне Америчке обавјештајне службе и изручио им руске агенте који су радили за ЦИА, осуђен је на доживотну робију.

У чистки редова Америчке обавјештајне службе послије случаја Олдрич, Вулзи је дисциплински казнио једанаест руководилаца, што је у Конгресу, посебно у Комитету за безбједност, оцијењено као млак поступак. Неколико конгресмена упорно је тражило Вулзијеву оставку.

Директор ЦИА остао је тврд у својој одлуци да ни једног службеника не отпусти с посла.

Џемсу Вулзију такође се приговара с Капитол Хила да је у овом времену послије хладног рата и даље остао упорни заговорник јачања ЦИА и повећања њеног буџета, који сада износи око тридесет милијарди долара.

Због свог независног и често тврдог става, **Џемс Вулзи** није увијек био послушна полуга предсједника Клинтона и, према првим оцјенама, то је такође био један од разлога што се опредијелио за оставку.

За сада се не зна да ли је Вулзи сам поднио оставку, или је то од њега затражио предсједник Клинтон.

ИСЛАМСКИ ФАКТОР И БИЈЕЛА КУЋА

РУКАВИЦЕ ЗА СВЈЕТСКУ СЦЕНУ

• Изјава званичног представника Стејт департмента поводом недавне отмице француског авиона од стране алжирских терориста, само је један у низу примјера настојања администрације Била Клинтона да одржи што боље односе са исламским, посебно блисконисточним земљама, у којима САД имају виталне економске и стратешке интересе

ВАШИНГТОН, 29. децембра (Танјуг) - Америчка влада осудила је званично отмицу француског путничког авиона коју су извела четворица исламских екстремиста из Алжира, али је пажљиво избјегла да повеже злочин са исламом и исламском религијом.

Представник Стејт департмента Мајк Мекари изјавио је да је отмица авиона била "тежак терористички криминал" за који нема оправдања - имплицитно одбијајући тезу отмичара да дјелују у име ислама.

Изјава званичног представника Стејт департмента само је свјеж израз настојања администрације Била Клинтона да одржи што боље, или у најгорем случају што сношљивије односе с исламским, посебно билисконисточним земљама, у којима САД имају виталне економске и стратешке интересе.

У серији иступа највиших Клинтонових савјетника, посебно савјетника за националну безбједност Ентонија Лејка Вашингтон покушава да увјери милијарду муслимана да Америка нема ништа против њихове вјере и истовремено увјери немуслиманске Американце да исламска култура и доктрина нису супротне традиционалним америчким моралним и социјалним вриједностима.

У позадини је очигледан прагматичан интерес да се, често по цијену жртвовања толико извикиваних принципа Администрације, **сачувају привилегије у петролејској области Блиског истока, стратешка упоришта у кључним исламским земљама Египту, Турској и Пакистану и перспективна тржишта у другим муслиманским државама.**

Да би избјегла потресе у властитој економији, америчка влада увелико гледа кроз прсте кршењу људских права у Саудијској Арабији, Турској, Алжиру, подржавајући истовремено муслиманску страну у босанском сукобу.

У једном напису "Вашингтон поста" констатује се, тако , да САД имају изврсне односе са исламским земљама као што су Египат, Саудијска Арабија и Индонезија, али да на Блиском истоку и муслиманској Азији "исламске групе и појединци" гаје мржњу против Америке због низа аспеката њене званичне политике.

Притом лист помиње "подршку Вашингтона Израелу и немоћ САД да заштите муслимане у Босни од српских напада".

Званично реаговање Вашингтона на крваву драму са француским путничким авионом показује колико је вашингтонска политика условљена исламским фактором и објашњава у доброј мјери курс администрације прма збивањима на Балкану.

ИЗЛОЖБА СОЛИДАРНОСТИ

СОСОРОВЕ СЛИКЕ ЗА ДЈЕЦУ ИЗБЈЕГЛИЦЕ

БЕОГРАД, 29. децембра (СРНА) - У склопу хуманитарне акције "**умјетници свијета за дјецу избјеглице**" синоћ је у Централном клубу Војске Југославије у Београду отворена изложба слика угледног монголског сликара **Сосорбарама Бјамбансангијама Сосора** а сав приход од њихове продаје намијењен је дјеци избјеглицама.

Изложена су 73 дјела, чија се цијена креће од 80 до 1.500 динара.

Изложба је приређена у организацији Централног клуба Војске Југославије, Народног музеја Београда и Комесаријата за избјеглице Републике Србије, који је уједно и организатор цјелокупне акције "Умјетници свијета за дјецу избјеглице".

Монголски сликар Сосор, који је своје ликовно образовање стекао на академији ликовних умјетности "**Иља Рјепин**" у **Петрограду**, излагао је на више десетина самосталних изложби широм Монголије и бившег Совјетског Савеза, а његов рад је запажен и у иностранству.

ПРИВРЕДА ТЕСЛИЋА У РАТНИМ УСЛОВИМА

ПАРАЛИЗА ПРОИЗВОДЊЕ

• Нимало случајно. Највећи колектив у Теслићу, ДИ "Борја", пласирала је око 95 одсто производа на тржиште Југославије • "Дестилација" је у Србији продавала око 60, ФОТ 52, а ПМЕ 49 процената својих производа

ТЕСЛИЋ, 29. децембра - Анализирати пословање привреде у граду попут Теслића, гдје се дах фронта свакодневно осјећа, а гранате су редовни "поклони", изгледа јалов посао. Илузија је наиме, бавити се дометима привреде чија је искоришћеност капацитета повремено испод 20 одсто. Исто-времено, нема пречег посла од стављања у функцију што више привредних капацитета.

У раскораку између оног што реално јесте и оног што би требало да буде води се битка и у привреди и ван ње. Није потребно бити посебно мудар па закључити да у привреди, која ради на махове, с минималном искоришћености потенцијала, све помало шкрипи.

Као што се Теслићани на положајима у непосредној близини града боре за безбједност граница РС, тако се и привредници боре за голу егзистенцију. Бројни су разлози за то, почев од упадљивог мањка радне снаге, ратног окружења и сталних пресија муслиманске офанзиве. Као шлагворт наведеним недаћама дође "славна" блокада пристигла из СР Југославије, недостатак енергије...

За привреду каква је теслићка, граница на Дрини је била прави шок. Нимало случајно. Највећи колективи у Теслићу, ДИ "Борја", пласирала је око 95 одсто производа на тржиште Југославије. "Дестилација" је у Србији продавала око 60, ФОТ 52, а ПМЕ 49 процената својих производа.

Тражећи одговор на питање како у таквим околностима колико-толико нормално функционисати, мањи дио привредника је одмахивао руком, а други су засукали рукаве. Резултати, иако далеко испод реалних могућности, ипак не изостају. Уосталом, најбоља потврда томе је податак да теслићка привреда у таквим околностима 10 одсто укупног прихода издваја за материјално обезбјеђење Војске, посебно Теслићке бригаде. **Припадницима те јединице, у сарадњи са ИО општине, дијељени су вриједносни бонови, пакети хране, набављане униформе, чизме, опрема, гориво... Нажалост, ни то није довољно да се подмире њихове потребе.**

Прича са којом су упознати и кућни љубимци (какви су палагаји), да је, и поред близине фронта, очуван већи дио овдашње привреде, више "не пије воде". Теслићани, посебно припадници Војске, хоће резултате, приближно адекватне уложеном рововском труду. Основно питање је како доћи до тих резултата када је већина радно способног становништва на бранику отаџбине. Оно што се сада налази у привреди, објективно, није у ситуацији да пружи више од наде да мора и треба да буде боље.

Горан ШПИРИЋ

СРПСКО САРАЈЕВО:

СРБИ ИЗ ХАМБУРГА ЗА ЗЕМЉАКЕ

ПОМОЋ ПАЛАМА, ВОГОШЋИ И НЕВЕСИЊУ

САРАЈЕВО, 29. децембра (СРНА) - На територију Републике Српске ових дана је стигла већа количина хуманитарне помоћи коју је, у сарадњи са Организацијом Срба у Њемачкој, поријеклом са Пала, послало **Хуманитарно друштво Срба из Хамбурга.**

Највећи дио помоћи у санитетском материјалу и болничким помагалима, вриједи милион њемачких марака, коју су овај пут довезли **Ратко Лалић, Славко Петровић**, поријеклом са **Булога** код **Пала,** и његова супруга **Хајди,** стигао је на Пале, одакле ће 22 тоне робе бити дистрибуиране општинским организацијама Црвеног крста сарајевско-романијске регије.

По један камион помоћи од 4,5 тона робе допремљен је у Вогошћу и Невесињу.

Учествујући у раду годишње скупштине Регионалне организације ЦК сарајевско-романијске регије, Лалић је рекао да је вриједност хуманитарних пошиљки, које су у току рата у РС и Републику Српску Крајину послали Срби из Хамбурга, не рачунајући посљедњу, достигла око два милиона њемачких марака.

РТВ СРБИЈЕ ЗА РТВ У СРПСКОЈ КРАЈИНИ

НОВОГОДИШЊИ ПАКЕТИЋИ ЗА ДЈЕЦУ

БЕОГРАД, 29. децембра (Искра) - У организацији Синдиката Радио-телевизије српских земаља јуче су у просторијама Радио-телевизије Србије уручени новогодишњи поклон-пакетићи за дјецу запослених у **Радио-телевизији Републике Српске Крајине.**

Поклон-пакетиће примио је предсједник Синдиката РТВ РСК и потпредсједник Синдиката РТВ српских земаља господин Ђорђе Милак, који је истакао да су овим чином превазиђени досадашњи технички проблеми у повезивању Синдиката.

"Синдикат Радио-телевизије српских земаља и у наредном периоду планира конкретне заједничке акције, у првом реду унапређење локалних радио-станица у РСК, у чему ће велику помоћ пружити и синдикати српских радио-станица у иностранству", рекао је Милак.

Како је нагласио, активности Синдиката биће усмјерене и на свеобухватно планирање обуке кадрова.

ЗАБИЉЕЖЕНО У МРКОЊИЋ-ГРАДУ

РУДИЋИ СВОМЕ ЗАВИЧАЈУ

МРКОЊИЋ-ГРАД, 29. децембра - Брачни пар **Радојка и Ђуро Рудић** из Подбрда код Мркоњић-Града још одраније познати су као хуманитарци и донатори. Рудићи су већ 28 година на раду у Њемачкој. У мркоњићком Дому здравља имају само ријечи хвале када се спомене њихово име. Њихови поклони (текстил, санитетски материјал, лијекови) већином се усмјеравају у здравствене установе. Разлог: када је имао шест година, Ђури Рудићу се тешко разбољела мајка. Није се могао обезбиједити лијек и она је умрла. То се дјечаку дубоко урезало у сјећање. Сам себи је обећао да ће, док живи, помагати колико може људима који су болесни.

О вриједности свих дарова (оних из ранијих година, па и ових које је сада донио у мркоњићки дом здравља), брачни пар Рудић каже да не треба говорити. Већа је вриједност, напомиње, када се спаси људски живот. Управо због спаса угрожених живота Рудићи су се одлучили да не стану у хуманитарној активности. Осим што помажу завичају, даривали су и Дом здравља у Угљевику. Ово, кажу, зато што у том мјесту имају рођака здравственог радника.

Л. СТУПАР

ПРИВРЕДА У СЕМБЕРИЈИ

"ЕЛВАКО" ПРОИЗВЕО 600 ТОНА ЕЛЕКТРОДА

БИЈЕЉИНА, 29. децембра (СРНА) - Металопрерађивачко предузеће "Елвако" из Бијељине остварило је ове године производњу од 600 тона електрода специјалне и широке намјене и више стотина тона арматурних мрежа за потребе грађевинарства.

Директор "Елвака" **Драгомир Љубојевић** изјавио је данас за СРНУ да је овогодишња производња реализована искључиво за потребе домаћег тржишта. За наредну годину ово предузеће, како је рекао, поред потпуног задовољења тржишта Републике Српске и Републике Српске Крајине, планира да, са 90 одсто, подмири и потребе југословенског тржишта.

На међународном сајму електронике, телекомуникација и процесне опреме, недавно одржаном у Новом Саду, производи бијељинског "Елвака" награђени су са двије златне и једном бронзаном медаљом.

СРЕДЊЕ ПОДРИЊЕ

ОД 10 УЗОРАКА ДЕВЕТ НЕИСПРАВНИХ

ЗВОРНИК, 29. децембра - Републички ветеринарски инспектор у Зворнику **Слободан Јокић** узео је и на анализу у Шабац послао 10 узорака меса (ћевапи, кобасице и мљевено месо) од приватника и друштвених предузећа који се баве продајом меса и прерађевинама од меса.

- Од 10 узорака које смо послали на анализу у Шабац, девет је било бактериолошки потпуно неисправно - каже магистар Јокић и упозорава потрошаче на опрез приликом куповине свих врста меса.

Р.С.

КОТОР-ВАРОШ

СА БОРЦИМА НА ВЛАШИЋУ

КОТОР-ВАРОШ, 29. децембра - Протеклих дана борце Другог батаљона Которварошке бригаде на влашиком ратишту посјетиле су активисткиње из Доње вароши.

У акцији прикупљања хране, цигарета и осталих производа за борце Другог батаљона учествовало је 40 домаћинстава, која су издвојила свјеже месо, сланину, кисели купус, колаче, цигарете и др.

Представнице жена из Доњег вароша посјетили су борце на првим линијама и у рововима им уручиле припремљену храну. **Вишечасовно дружење са борцима на Влашићу остаће у трајном сјећању жена које су борци срдачно примили.**

Д.КЕРЕЗОВИЋ

ПОМОЋ НАШИХ ИСЕЉЕНИКА У САД

СТИПЕНДИЈЕ ЗА РАТНУ СИРОЧАД ИЗ РСК

БЕОГРАД, 29. децембра (Искра) - Регионални одбор **Српске демократске странке из Чикага** додијелио је тромјесечне стипендије за 415 дјеце погинулих бораца из општина **Оровац, Слуњ, Војник, Вуковар, Грачац, Петриња, Доњи Лапац, Кореница, Костајница, Бенковац, Крњак, Вргинмост и Глина**, сазнаје "Искра" у сектору за хуманитарно-социјална питања при Представништву Владе Републике Српске Крајине у Београду.

Стипендије ће уручити Његово просвештенство епископ горњокарловачки Никанор и представници чикашког СДС, које предводи **Јово Лунић.**

РАДИО

Петак, 30. децембар

"СИМ" РАДИО-БИЈЕЉИНА

• Програм емитује на ултракратким талсима 89.5, 98.9 МХз и на средњим таласима 1197 КХз

6.00 - "Добро јутро", 7.00 - Вијести (сваки сат петоминутне вијести), 8.10 - "С пјесмом је лакше", 9.10 - СИМ-ЕКО (маркетинг), 10.10 - Градска хроника, 11.10 - Колаж, 12.00 - Подневне новости, 13.10 - Маркетинг, 13.30 - Интервју дана, 14.10 - Друга смјена, 15.00 - Преглед дана, 15.30 - Вијести на енглеском језику, 16.00 - Дневник, 16.30 - Музички програм, 17.00 - Актуелности, 18.10 - Покидане везе, 19.00 - Вечерњи дневник, 19.30 - Музика за до вијења, 20.00 - Програм Српског радија.

СРПСКИ РАДИО-БРЧКО

• Програм емитује на УКТ-фреквенцији 94.8 МХз и на средњем таласу 1485 КХз

8.00 - Најава програма, 8.15 - Информације са ратишта, 8.30 - Огласи и обавјештења, 8.85 - Музички дијалог, 9.00 - Вијести Радија РС (сваки сат времена), 9.30 - Вијести СРБ, 10.10 - "Десетка", емисија колажног типа, 12.00 - Поподневне новости Радија РС, 13.05 - Најава програма, 13.30 - Музичка емисија, 14.00 - "Поруке слушалаца", 15.00 - Новости Радија РС, 16.00 - Дневник СРБ, 16.45 - Огласи и обавјештења, 17.00 - Друго издање емисије "Поруке слушалаца", 18.00 - Одјава програма.

СРПСКИ РАДИО - ГРАДИШКА

• Програм емитује на УКТ 98,8 и средњем таласу 1485 КХз

5.55 - Најава јутарњег програма, 6.00 - Дневник, 6.00 - 9.00 - Јутарњи програм, 7.00 - Вијести, 8.15 - Радио-календар, 8.30 - Огласи и обавјештења (сваких 60 минута), 8.55 - Вијести (сваки сат петоминутне вијести), 9.00 - Маркетинг (сваких 60 минута), 9.05 - Нико нема што Србин имаде, 9.30 - Потрошачки барометар, 10.05 - Слушајте, препознаћете, 12.00 - Вијести, 12.10 - Старградске пјесме и романсе, 13.05 - ПИП, 18.00 - Одјава програма.

СРПСКИ РАДИО-ПРЊАВОР

□ Програм емитује на УКТ-фреквенцији 98,3 и 102,3 МХз и на средњем таласу 1341 КХз

5.50 - 10.00 - Јутарњи програм, 13.00 - Најава дневног програма, 13.05 - Хит програма, 13.35 - Маркетинг, 14.00 - Актуелно, 15.00 - Свијет у малом - колаж-емисија, 16.00 - Дневник СРП; 17.00 - Са првих линија фронта, 17.30 - Прњавор данас, информативни програм, 17.30 - Вијести, 18.03 - По вашем избору, 20.00 - Ноћни викенд - програм Радио-Прњавор.

СРПСКИ РАДИО-ТЕСЛИЋ

□ Програм емитује на УКТ-фреквенцији 89,3 МХз и на средњем таласу 657 КХз

7.00 - "Јутро", јутарњи програм, 9.00 - Емисија народне музике, 9.55 - Вијести СРТ, 10.00 - Реемитовање вијести свака два сата, 10.05 - Отворени радио, 11.55 - Вијести, 12.00 - Реемитовање вијести, 12.20 - Поподневни музички интермецо, 13.00 - Пауза у емитовању програма, 14.00 - Рачунари-будућност коју живимо", 15.00 - Омладински програм "ОРИОН", 20.00 - Одјава програма.

ИЗ РЕПУБЛИЧКОГ ПЕДАГОШКОГ ЗАВОДА

МАТУРСКИ ИСПИТ БЕЗ СТРЕСА

Иако је први дио школске године завршен и школарци могу да предахну наредних мјесец и по дана, школске активности нису потпуно угихнуле. Децембар протиче, како у знаку сагледавања досадашњих резултата, тако и прављењем планова за друго полугодиште.

За средње школе тренутно је најважније доношење правилника о садржају и начину полагања матурског испита. До сада Приједлог правилника направљен је у Гимназији и већ је предат у Републички педагошки завод. Према члану три испит се састоји из два дијела: заједнички и изборни.

Сви ученици у оквиру заједничког дијела полажу српски језик и књижевност, а у оквиру изборног дијела полаже се само један предмет. Припрема за испит ученици четвртог разреда средње школе почеће већ у фебруару уз помоћ својих професора.

Судећи по новом Правилнику, без обзира на план и програм преузет из Србије, ученици из Републике Српске неће бити превише оптерећени, а имаће и довољно времена да с успјехом окончају средњошколско образовање.

М.Ка.

ЦЕНТАР ЗА СОЦИЈАЛНИ РАД

ЈЕДНОКРАТНА ПОМОЋ НАЈУГРОЖЕНИЈИМА

У Центру за социјални рад једнократна новчана помоћ за најугроженије становништво већ дуже вријеме дијели се само у изузетним случајевима. Разлог због чега се помоћ ријетко исплаћује је недостатак новца.

- Новац из фондова не стиже на адресу Центра за социјални рад. Имамо велике тешкоће приликом исплаћивања овакве врсте помоћи, јер је много заинтересованих. Најчешће једнократну помоћ дајемо за набавку ортопедских помагала, регулисање здравствене заштите. Осим тога, новац дајемо и трудницама за обављање киретаже, за сахране и све оне случајеве кад мука натјера човјека да нам се обрати кад су већ сва врата затворена, рекла је **Нада Барош, дипломирани правник у Центру за социјални рад.**

С. И.

ПРЕДСТАВНИЦИ УДРУЖЕЊА "СЈУТРАШЊИЦА" У ХУМАНИТАРНОЈ АКЦИЈИ

НИСУ ЗАБОРАВЉЕНИ НИ ДЈЕЦА НИ БОРЦИ

Представници удружења "Сјутрашњица", које чине наши земљаци из села Сјутрашњице, запослени у Швајцарској, у сриједу, 28. децембра у ресторану "Пећина" подијелили су помоћ за 33 дјеце погинулих бораца.

- Малишани су уз пакетиће примили и по 130 марака. Осим тога по сто марака је добило и 150 бораца из села Сјутрашњица. Укупно смо донијели и подијелили 20 хиљада швајцарских франака - **каже Бошко Шућур представник удружења "Сјутрашњица".**

Подјела поклона малишанима (Снимио Д. Кончаревић)

Помоћ чланова "Сјутрашњице" малишанима, чији су очеви погинули бранећи ову земљу, редовно стиже три пута годишње већ четири године. Обећали су да ће се наставити и слиједећих.

За малишане присутне у ресторану "Пећина" глумци Крајишког дјечијег позоришта одиграли су представу "Чаробна чесма".

С. И.

ТУРИСТИЧКА ПОНУДА ЗА ПРЕДСТОЈЕЋЕ ПРАЗНИКЕ И ЗИМОВАЊА

СВЈЕТСКИ НИВО ЗА СВЈЕТСКИ ЦЕП

• Већина Бањолучана неће славити Нову годину, а остале празнике провешће у кругу породице и пријатеља

• Аранжмани за Рио, Тајланд и Кенију су распродати

Упркос овим тешким временима неискоријењена навика прављења, зимовања још је актуелна, бар за ужи круг популације.

Већина људи анкетираних на бањолучким улицама Нову годину неће славити, а остале предстојеће празнике провешће у кругу породице, евентуално код пријатеља.

Вјероватно унапријед знајући могућности и жеље својих грађана, бањолучки хотелијери нису ове године ништа организовали (хотели "Босна", "Славија"...).

Они грађани који се одлуче да ипак оду, не предалеко, на неколико дана на располагању имају туристичке центре Републике Српске и Републике Српске Крајине. Зимски одмор могу провести на Балкани, гдје пансион са употребом ски-лифта дневно по особи кошта од 20 до 22 динара. На Јахорини у хотелу "Бистрица" дневни полупансион износи 28 динара, а употреба ски-лифта 10 динара дневно. Плитвичка језера некадашњи бисер туристичке понуде поново се враћа на сцену. Дан одмора на дванаест језера је 25 динара.

Омладина ће сигурно и ове године смислити нешто оригинално за најлуђу ноћ са скромним средствима. У двије бањолучке дискотеке организоваће се дочек календарске Нове године уз музику, шведски сто, томболу... Цијена дочека кошта 30 марака, други дан 20, а трећи 10 марака. Они који себи не могу приуштити "званичну понуду" или једноставно имају боље и интересантније мјесто тако ће дочекати јутро не размишљајући много о томе гдје су све могли ићи.

Мјеста које нуде београдске туристичке агенције граничe са најсмјелијим маштаријама већине и слатком реалношћу малобројних. Аранжмани за Рио, Тајланд и Кенију у потпуности су распродати, нешто мјеста остало је још само за Грчку. Није наодмет напоменути да цијене ових аранжмана прелазе хиљаду америчких долара. Слична ситуација је и са домаћим туристичким мекама. Капацитети на Копаонику, Златибору, Дивчибарама су још у новембру распродати, како за празновање предстојећих празника, тако и за дуготрајније зимске одморе. Да се ради о свјетском нивоу, бар што се тиче цијена говоре и подаци да је седмодневни боравак на Копаонику нешто скупљи него у италијанском зимском центру Кортини Данпецо или швајцарском Валдизеру. Снијег и идиличан угођај нису сваком по укусу, тако да се разни аранжмани организуу и на Црногорском приморју. Будва, Улциња, Херцег Нови такође су препуни, а према туристичким информацијама мјеста још има у понеком хотелу и нешто више у туристичко-рекреативном центру Игало. Преморани и жељни мира могу отићи (могу ли?) и у неку од србијанских бањских љечилишта: Врњачка, Богутовачка и друге бање, гдје су цијене нешто умјереније. Дневни пансион креће се од 18 до 25 динара, па ко воли (и може) нек изволи!

О. ТОШИЋ

СА СКЛАДИШТА "ГРАЂЕ"

МЕТАР ДРВА ПЕДЕСЕТ ДИНАРА

Стање на лагерима бањолучке "Грађе" у посљедње вријеме задовољавајуће је.

Метар изрезаних дрва кошта педесет динара, док је тона угља лигнита из Станара 120 динара. Тона мрког угља из Каменграда може се купити за 150 динара.

У "Грађи" кажу да је количина угља на складиштима ограничена.

Б.Г.

БЕНЗИНСКА ПУМПА НА ТУЊИЦАМА

СТИГАО ГАС

На бензинској пумпи на Туњицама стигао је гас за домаћинства. Боца кошта 65 марака.

Запослени на овој пумпи кажу да је потражња за гасом велика и да је остало још само тридесетак боца.

На овој пумпи такође има и дизела, који се продаје по цијени од 3,80 марака.

Т. П.

НАГРАДНА ИГРА "ГЛАСА СРПСКОГ" И "ЕУРОСПЛЕТА"

СВАКОМ ВЈЕРНОМ ЧИТАОЦУ НОВОГОДИШЊИ ПАКЕТИЋ

Почевши од 28. децембра 1994. године до 14. јануара 1995. године, "Глас српски" ће сваки дан објављивати наградни купон.

За скупљених 10 купона сваки вјерни читаоц "Гласа српског" добиће "Еуросплетов" новогодишњи пакетић.

Читаоци се могу опредијелити и за наградну игру која траје сваки дан, с тим да појединачни купон пошаљу у редакцију "Гласа српског". Сваки дан се извлачи три добитника "Еуросплетовог" новогодишњег пакетића.

ГЛАС СРПСКИ

Еуросплет

БЕОГРАД - БАЊА ЛУКА

НАГРАДНИ КУПОН

Сваком вјерном читаоцу новогодишњи пакетић

2

Име и презиме: _____

Адреса: _____

РАДИО-БАЊА ЛУКА

петак, 30. децембар

ДРУГИ ПРОГРАМ РАДИЈА НА УКТ ФРЕКВЕНЦИЈИ: 95,3 МХз
17.00 Најава програма
18.15 ЛИРИКА НОЋИ
18.35 ДЈЕЧИЈИ РАЗГОВОРНИК.
21.00 ВЕЧЕРЊИ РАЗГОВОРНИК
24.00 Одјава Другог програма

СТУДИО А

Програм емитује на УКТ фреквенцији 102 МХз
5.55 - Петомиљутна пјесма птица плус проток потока, 6.00 - Вјесник дана: Маки и Гордана, 10.00 - Ток дана: Гордана и Биљана, 14.00 - Музичка промаја: Данијела и Романа, 18.00 "А" - Техно тренд: Горан енд др Скенд, 20.00 - Петар, Зока и Мушан и Маца: "А" Радио пијаца, 24.00 - Поноћно путовање, 03.00 - Предах, па поново

МИЉКО ШИНДИЋ: СТО ГОДИНА ОД РОЂЕЊА МОМЧИЛА НАСТАСИЈЕВИЋА (5)

ЉУШТЕЊЕ РЕЧИ

• Настасијевићева песма открива истину постојања по принципу религије, али она није религиозна, религија је поезија а не поезија религија, сусрет с тајном, мистика лепог, обоготворење људског

Служење речима за Момчила Настасијевића је нека врста заклетве. И њихову боју, безвучну звучност, он преводи у тонове, звучну пластику, као што су обрнутим поступком тонови речи претворени у слике, у колорит средњовековног сликарства. Доживљај боја се на изворима значења подудара с чулним манифестацијама. Песник скида с речи коре и љуштуре, призива аутентичну уметничку стварност, тоналитет времена и предела, сценску артикулацију и модулацију. Скривен у древне структуре говор саображава осећајност с разумевањем, постаје израз апсолутне поезије. Нема ту ничег вишег и већег, све је само себи мера, једно с другим и једно у другом. Сусрети неразумљивости и дисонантности налазе мир у немиру. Сликовна маглина делује на чула дубље но прецизност видљивог. Као да одлике модерног песништва окреће у супротном правцу, препознаје ново у старом а старо у новом. Недовољност изрицања замењена је магичном рефлексијом и сугестијом. Дивинизација изједначује поезију с тајном која није математичка формула, како се мисли, музички простор душе, него услов да се проговори, да се из познатог спозна непознато, деромантизована романтика, како би рекао Хуго Фридрих.

СНАЖНО ИНДИВИДУАЛИЗОВАНА ВИЗИЈА

Одбачена је пролазна осећајност, радост је исупњена горчином. Поезија постаје универзални језик, савршенство и мудрост саопштава на свој начин, уклања границе између живог и неживог. Потекла из тамног "појања", гротескна и орнаментална, загосподарила је тајном и постала трансцендентално јединство несагласја. Растами "мртве" мисли прошлости и овлада трајањем у ком се време исказује као мировање и кретање, просветљава себе у тренутку садашњем, а у контекту бивших облика, могућност бесконачног је на једном и другом њеном крају. Издиже се до свевременске истине. Мешају се додири најближег и најдаљег, материја и дух су само "супротне манифестације јединог истог". Људско и земаљско постаје космичко. Сакралности и пропасти служе животу, и кад су с оне стране стварности и разума. Имају неку судбинску тежину и функцију превазилажења окамењених структура које се одупиру разлагању и еволуцији, вид су песникове и песничке побуне против устаљеног начина мишљења и конформизма, средство и поступак ослобођења потиснутих и прикривених стања, исказ осмовековног хода српске литературе, од Саве Немањића, Стефана Лазаревића, рашке и моравске школе, па преко Венцловића, Матеја Ненадовића, Лазе Костића, до Растка Петровића и Милоша Црњанског. Имагинација стиче двоструку постојаност, враћа отуђен део, из "мртвачнице" тамног улази право у живот, постаје синтеза времена и уметности, снажно индивидуализована визија.

Настасијевићева песма открива истину постања по принципу религије, али она није религиозна, религија је поезија а не поезија религија, сусрет с тајном, мистика лепог, обоготворење људског. Уметник је свештено лице, маг, посредник између универзума и смртног, "има моћ израза који открива те слепи виде, а глуви чују". Он речи црквеног учења не употребљава у дословном смислу. То су за њега метонимијске метафоре и параболе. Такво је и Настасијевићево православље, омогућује му да се изједначи с духовним наслеђем, његовим творачким принципом. Монолошки исказ преображава се у бесубјекатски, безличан, објективизира се, постаје друго и треће лице поезије, општи глас, уметничка творевина, "јаство" а не биће.

ДРУГА ЈЕЗИЧКА СТВАРНОСТ

У Настасијевићевој поезији крај ништа не довршава него обнавља, доводи на стари и нови почетак истовремено. Поништене реалности, одступање од логичког реда, негативне категорије, повратним дејством стварају нови смисао. У језику су корени тог разарања, а не у ставу. Ништењем се ствари ојезикотворе, преобрате у духовну присутност. Песма се не догађа у опеваној стварности, већ стварност настаје у песми као нешто што је материјално заувек изгубљено. Онеснаварена, ослобођена предметности, песничка иреална фрула је бит постојања, чује се њена вечита мелодија и кад нико у њу не дира и не свира. Кидањем веза с емпиријским, предметним постојањем, потпуније се извршава, више значи. С намером да остане "објективан" израз не истиче емоционалност, ослобађа лирске основе једнозначности, омогућује онтолошко тумачење трансценденције. Прецизност постигнута порицањем, матерњом мелодијом, асоцира грчке идеје о логосу, моћ универзума да изнутра сагледа безлично као глас ћутања, као приближавање апсолутном. У митском распону поезије све има подједнако значајно место па се не зна шта је право и прво, а шта мање важно. У такво обухватно и слојевито значење урања и лирски субјект, објективизује сам себе до степена негирања, прелази у језикотворно стање ствари, поистовећује се с њим, преображава га и осмишљава укидањем, постоје антиномична аналогија између певања и опеваног. Призив је надмашио одзив небића. Супротности су проговориле саме од себе као у бајци о цару Трајану, језиком фруле. Идиоматичан круг асоцијација шири се муњевитом брзином, скривеним таласним дужинама и везама. За један трен многе представе прелете стиховима испуњене сублимираном семантиком епитафа и епиграма. Синтаксичке и синтетичке слободе, хупербатон у духу народног стварања и говора, остварују самородни концепт модерне лирике грађен тезом о непоновљивости свега створеног. И кад застарела схватања провејавају уверењем да је песма апсолутна свест и глас, да се њени најдубљи садржаји одупиру научном сазнавању, лиричност не губи свој значај, не престаје да буде оно што јесте - неопходност личног и колективног израза, појединачног и општег. Из једне употребе језик пређе у другу језичку стварност, спољним и унутарњим својствима заснује један нови аднос антиномија, па се на истом месту и у истом поетском смислу суочило једноставно и сложено, план вечног и пролазног, јединством различности остварено је богатство појава на вишем ступњу. Имагинарне релације речи досегле су космичке просторе где се материја подвргава друкчијим узроцима и друкчијим последицама и показује у новом облику и новом значењу. Кад се песник на њих ослони и сам се прометне у недоход, у питања без одговора.

(наставиће се)

ЈУБИЛЕЈ СРПСКОГ КУЛТУРНОГ ДРУШТВА "ПРОСВЈЕТА" У ЗАГРЕБУ

ОЧУВАТИ ИДЕНТИТЕТ НАРОДА

ЗАГРЕБ, 29. децембар (Танјуг) - Српско културно друштво "Просвјета" обиљежило је синоћ у Загребу педесету годишњицу рада и дјеловања међу српским народом у Хрватској.

- Овај јубилеј дочекујемо са осећањима горчине и стрепње, сужених хоризоната и перспектива, изјавио је на пригодној свечаности предсједник "Просвјете" Велимир Секулић.

Он је подсјетио да је Српско културно друштво "Просвјета" основано 1944. године у Глини, да је било забрањено 1971. и да је обновљено почетком 1990. године.

Међутим, већ 1991. године та српска институција је доласком нове власти у Хрватској доживјела жестоке ударце, што се огледало у губљењу чланства и руководства.

- Већина је чланова напустила Хрватску јер им је у њој живот постао неподношљив и јер у њој нису видјели перспективу за своју дјецу", рекао је Секулић. **- Дјелатност "Просвјете", додао је он, била је стога замрзнута, да би је прошле године обновили они који су остали и који су у њој видјели малу наду за излазак из безнађа.**

Говорећи о главним задацима "Просвјете", Секулић је истакао да је то у овом тренутку покушај оживотворења права на школску аутономију Срба у Хрватској и у том смислу обезбјеђивања кадровских и других услова.

У уској вези с тим је успостављање неометаних културних веза с матичном државом Србијом и свестране сарадње с њеним културним и просвјетним институцијама.

Све то треба да буде у функцији очувања националног идентитета српског народа у Хрватској и афирмацији српске културе као и развијања српско-хрватских културних веза, закључио је Секулић.

Свечаности је присуствовао и шеф Бироа СР Југославије у Загребу Вељко Кнежевић.

У ТОПУСКОМ ОДРЖАН НАУЧНИ СКУП

О СРПСКОМ ЈЕЗИКУ И КЊИЖЕВНОСТИ

ТОПУСКО, 29. децембар (СРНА) - Министарство просвјете Републике Српске Крајине и Филозофски факултет у Петрињи Универзитета "Никола Тесла" из Книна организовали су протеклог викенда у Топуском међународни научни скуп на тему **"Акуелна питања српског језика и књижевности у науци и настави"**

У раду симпозија, који је пратило стотињак просвјетних радника из РС и РСК, учествовали су познати лингвисти и слависти из српских земаља, те гости из Русије, Украјине, Бугарске и Грчке.

"Тренутно припремамо за штампање у посебном зборнику ауторизоване радове учесника научног скупа, на коме је потекла и иницијатива за оснивање актива за српски језик и књижевност у који ће бити укључени предавачи српског језика на школама и високошколским установама из српских земаља" - изјавио је за СРНУ министар за просвјету у Влади РСК Стево Ратковић.

У СРИЈЕДУ У САРАЈЕВУ

ОТВОРЕН ПОЉОПРИВРЕДНИ ФАКУЛТЕТ

САРАЈЕВО, 29. децембар (СРНА) - У Лукавици је јуче отворен Пољопривредни факултет, 12 високошколска установа у саставу Универзитета у Сарајеву.

Отварајући факултет ректор сарајевског Универзитета проф. др **Војислав Максимовић** је истакао да је учињен "још један корак даље на активирању свих високошколских установа" које су радиле на подручју главног града бивше Босне и Херцеговине.

Факултет ће са радом почети сутра, а за сада ће се настава, како је рекао декан факултета проф. др **Мирослав Богдановић**, одвијати само на општем одсјеку, који траје четири године.

На прву годину студија уписало се 30 студената који имају обезбијеђен смјештај и исхрану.

КУД "ДРВАР" ЗА БОРЦЕ

ХИЉАДУ ТОПЛИХ ШАЛОВА

• У години великог јубилеја, хуманитарни концерти у свим српским земљама, а потом велика акција за прикупљање и плетење зимске одјеће

ДРВАР, децембра - Културно умјетничко друштво "Дрвар" - основано 1924. године, ових дана обиљежава велики јубилеј, 70 година непрекидног рада. Јубиларна година обиљежена изложбама и концертима у Дрвару, Книну, Бањој Луци, Зрењанину, Новом Саду и другим градовима широм Републике Српске, Републике Српске Крајине и Србије. Круна сезоне био је цјеловечерњи концерт, на сцени српског народног позоришта у Бањој Луци.

Сви концерти КУД-а "Дрвар" били су хуманитарни - приходи са ових приредби намијењени су борцима, рањеницима и породицама погинулих бораца. КУД "Дрвар" се већ одавно, не само хуманитарним концертима, укључило у пружање помоћи борцима и њиховим породицама. Уз подршку, команде Другог крајишког корпуса, Скупштине општине Дрвар и друштвених и приватних предузећа, Културно-умјетничко друштво је организовало неколико акција за прикупљање одјеће, обуће, хране и цигарета. А ових дана у просторијама КУД "Дрвар" отворена је права мала радионица за производњу зимске одјеће. Сваке вечери овдје се скупљају стари и нови чланови Друштва, жене из Дрвара и околних села... па често са иглама у рукама, једна до друге сједе бака, кћерка и унука. До сада ове вриједне жене исплеле су око хиљаду шалова и капа, исто толико пари чарапа и рукавица, те прслуке. Плетиље су почеле и сакупљати ћебад, тако да ће за дрварске борце ова зима бити мање хладна него претходне.

Вуну за плетење обезбиједила је Творница тепиха "Даница Матерић" из Дрвара, а доста вунице су поклониле и саме плетиље. Ову акцију КУД "Дрвар" је организовао у сарадњи са ратним предсједништвом општине Дрвар.

Д. БАЈИЋ

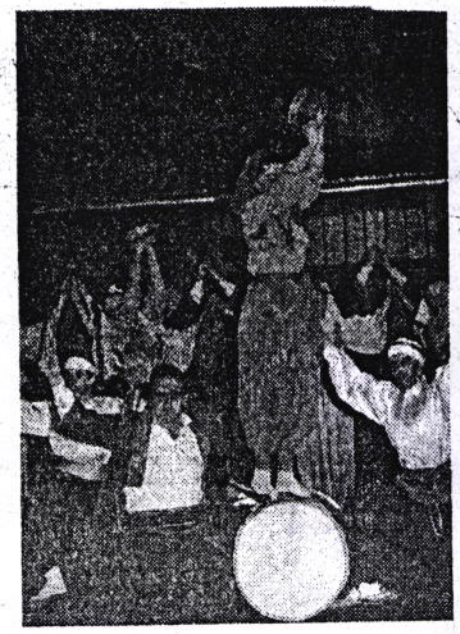

"Врањанска свита" у извођењу дрварског ансамбла

КОШАРКА

МЕЂУНАРОДНИ ТУРНИР ПАРТИЗАНА

У ФИНАЛУ ПАОК-ЛИМОЖ

БЕОГРАД - У финалу Међународног кошаркашког турнира КК Партизан, састаће се грчки прволигаш ПАОК из Солуна и француски представник Лимож.

У првој полуфиналној утакмици ПАОК је савладао Црвену звезду са 96:89 (50:48), док је у другом сусрету Лимож био бољи од Партизана 78:77 (43:34).

ЦРВЕНА ЗВЕЗДА - ПАОК 89:96 (48:50)

ЦРВЕНА ЗВЕЗДА: Видачић 4, Карацић 13, Ракочевић, Јестратијевић, Чурчић, Гилић 12, Цветковић 6, Павловић 5, Трифуновић 22, Петровић, Томашевић 18, Мавревски 9.

ПАОК: Мамагиолас 11, Христу, Релић, Прелевић 15, Стојаковић 29, Бологијанис 4, Карфас 7, Секос, Галактерос 3, Савић 27.

Након више од двије и по године, београдска публика је имала прилику да на дјелу види једну од најбољих европских екипа. Црвена звезда није имала пуно шансе да изненади сјајне Грке. Београђани су у првих 10 минута успјешно одолијевали гостима из Солуна, међутим, тада су нагло попустили и дозволили Стојаковићу и Савићу да са неколико узастопних поена донесу 13 поена предности свом тиму.

На срећу "црвено-бијелих" разиграо се њихов капитен Трифуновић, преко кога је Звезда до одласка на одмор смањила велики минус на свега два поена. У наставку меча домаћи су одржавали резултатску равнотежу до 37. минута меча. Само неколико беспотребно изгубљених лопти је представљало лијеп поклон за Солунце који су направили више око седам поена и меч мирно привели крају.

Право откровење за београдску публику је предтављала игра младог **Стојаковића.** Поред њега одличну игру у побједничком тиму су пружили **Савић и Прелевић,** док је код Црвене звезде само **Трифуновић** био на потребном нивоу. Гости су се предтавили београдској публици као зрелија и квалитетнија екипа па је њихов пласман у финале сасвим заслужен.

ПАРТИЗАН - ЛИМОЖ 77:78 (43:34)

ПАРТИЗАН: Петровић, Бркић 9, Лончар 16, Чубрило 1, Стевановић 17, Берић 15, Видачић, Ребрача 11, Шилобад 4, Булатовић, Дробљак и Ристановић 4.

ЛИМОЖ: Форте 9, Веров, Дакури 13, Јанг 13, Сај 10, Њждоје, Дибоке, МжБахиа 17, Адамс 11 и Билба 12.

Партизан и Лимож приредили су прави спектакл љубитељима кошарке у Београду.

Лимож је одлично одиграо првих 20 минута у којима је стекао предност од девет поена. Изузетно чврстом и покретљивом одбраном Французи су готово паралисали напад Партизана.

У наставку сусрета, поготово у првих осам минута, и црно-бијели су показали своје вриједности. Стевановић и Лончар, коначно, су "прорадили" и Партизан је серијом од 19:7, дошао у вођство од 53:50.

Права битка распламсала се тек тада. Противници су узвраћали истом мјером и могло се наслутити да ће завршница бити драматична. То се и обистинило. Само 35 секунди прије краја, Стевановић је из слободних бацања довео Партизан у вођство од 77:75.

Тренер Лиможа Маљковић узео је тајм-аут, како би посавјетовао своје играче шта да ураде у завршници. Кренуо је напад гостију, и када је остало само девет секунди до истека утакмице **Кевинг Јанг** је "тројком" одлучио побједника.

Истина, црно-бјели су имали прилику за преокрет, али је послије Берићевог неуспјелог покушаја Ребрача закаснио, па су његов погодак судије оправдано поништиле.

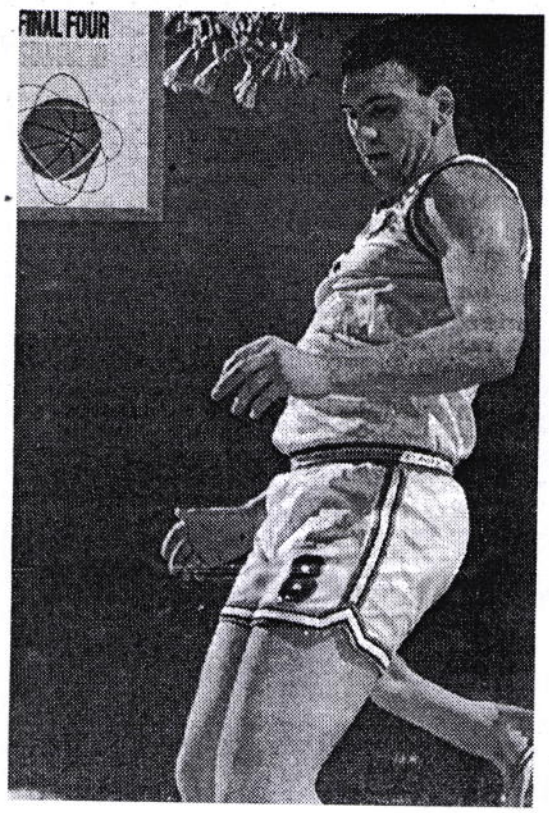

ПОРАЗ ОД ФРАНЦУЗА: Зоран СТЕВАНОВИЋ, центар Партизана

ФУДБАЛ

АРГЕНТИНСКА ШТАМПА О ПОБЈЕДИ "ГАУЧОСА"

ЗАСЛУЖЕНО, АЛИ ТЕШКО

• Високотиражни "Ла насион" истиче да се аргентинска репрезентација опрашта од ове године игром која је одушевила навијаче током посљедњих 25 минута првог полувремена

БУЕНОС АИРЕС, - Аргентинска штампа дала је доста публицитета пријатељској утакмици између фудбалских репрезентација Југославије и Аргентине, на највећем стадиону ("Ривер Плате") у Буенос Аиресу, уз присуство око 40.000 гледалаца.

Општа је оцјена да је побједа Аргентине (1:0) заслужена. "Ла насион" истиче, пак, да се аргентинска репрезентација опрашта од ове године игром која је "одушевила навијаче током посљедњих 25 минута првог полувремена". "Кларин" у тексту на двије стране, с насловом "Аргентина побиједила, али играла добро само кратко вријеме", наводи да се презентирала у бољем свјетлу, у односу на сусрет са Румунијом, а да су југословенски играчи показали слабост у нападу.

"Побједа је заслужена, али тешко остварена", истиче "Пагина 12".

Селектор Пасарела изјавио је да од три екипе са којима се Аргентина сусрела од преузимања дужности (претходно Чиле и Румунија), "Југославија је, без сумње, најбоља" и за "Аргентину била најтежи противник", за разлику од Румуније, "тражила напад", али је и "противнику дала простор за игру".

У штампи су пренијете изјаве селектора Сантрача након утакмице, као и неких наших играча и новинара.

"Ла насион" наводи да је изазвао пажњу велики број југословенских навијача (око 250) који су дошли из Југославије да би "подржали" своју екипу, уз скандирање "Ју-го-сла-вија", а неки су обојили лица бојама југословенске заставе.

ТУРНИР У МАЛОМ ФУДБАЛУ СПОРТСКЕ ДВОРАНЕ "БОРИК"

КЕКИЋ ЗА РАДОСТ КРАЈИНЕ

• У пионирској конкуренцији треће мјесто припало екипи Хидротехне док су фудбалери Крајине Голден Карда заузели исту позицију код кадета

• Јуниорско суперфинале: "Бабац транс" - "Стела роса"

БАЊА ЛУКА - Турнир у малом фудбалу Спортске дворане "Борик" ушао је у саму завршницу. Седам дана су пионири, кадети и јуниори водили битке за титулу побједника једне лијепе традиције коју годинама организују спортски радници дворане "Борик".

У јучерашњим дуелима на програму су били сусрети за 3. мјесто у пионирској и кадетској конкуренцији, те утакмице за улазак у суперфинале код јуниора.

Пионири Хедротехне су послије побједе над саставом Ресторана "Амазон" 5:4, заслужено освојили треће мјесто. Утакмица која је обиловала лијепим фудбалским потезима и великим бројем погодака донијела је радост "монтажерима".

Кадети Крајина "Голден Карда" су били бољи од екипе "ДИС" сокова и славили побједу 5:3. Изванредном игром младог Кекића који је у три наврата евроголовима дизао публику на ноге, Крајини је припало треће мјесто.

У јуниорској конкуренцији игране су финалне утакмице по групама. У групи "А" право за суперфинале изборила је екипа "Бабац-транса" која је савладала Релакс са 5:4. Борчеви јуниори који играју за екипу "Бабацтранса" много бољим извођењем пенала савладали су екипу "Релакс" који су сачињавали јуниори бањолучког БСК-а и приједорског Рудара. Резултат у регуларном току је био 2:2.

Из групе "Б" пласман у суперфинале изборили су фудбалери "Стела росе" који су у веома занимљивом мечу побиједили екипу Напријед "Маркетинг Мињу"с 4:3.

Д.Г.

У ПЕТАК ИЗБОР НАЈБОЉИХ СПОРТИСТА МРКОЊИЋ - ГРАДА

ПРВИ ПУТ

МРКОЊИЋ - ГРАД - У организацији Радио Мркоњић-Града, који послује у саставу КИОЦ "Петар Кочић", у петак 30. децембра са почетком у 18 часова предвиђено је да се обави избор 10 најуспјешнијих спортиста Мркоњић-Града у 1994. години.

Спонзори ове спортске манифестације, која се први пут организује у Мркоњић-Граду, је Угоститељско туристичко предузеће "Крајина", Фабрика "Алкон" из Бараћа и Православна црквене општина Мркоњић-Град. Избор, уз пригодан програм, обавиће се у мркоњићком хотелу "Крајина".

Л.С.

ПРИЈАТЕЉСКА МЕЂУНАРОДНА УТАКМИЦА

ДРУГА ПОБЈЕДА

ЈУГОСЛАВИЈА - БУГАРСКА 59:43 (35:21)

БАЧКА ТОПОЛА - Женска кошаркашка репрезентација Југославије забиљежила је и другу побједу против изабране селекције Бугарске.

Вечерас, у Бачкој Тополи, "плаве" су савладале Бугарску са 59:43 (35:21), потврђујући још једном да су знатно квалитетније од ривала са којим ће се састати у квалификацијама за европско првенство 1995. године.

Утакмица је одиграна у сали Основне школе "Чаки Лајош", пред око 1.200 гледалаца, а судили су Бранко Јовановић и Раде Миладиновић - обојица из Београда.

ЈУГОСЛАВИЈА: Самарџић 5, Илић 6, Вилипић 2, Мирковић 8, Крстовић, Џувер 2, Зорић - Узелац 2, Влашкалин 2, Бједов 10, Богојевић, Гостиљац 9, Арбутина 13 и Ђелмиш.

БУГАРСКА. Елеонора Георгијева, Ганева, Савова, Попова 10, Кочева 9, Најдова 2, Севделина Георгијева, Варбанова 9, Наиденова 5.

Утакмица је имала и свечарски карактер пошто се од дреса са државним грбом опростила некадашња репрезентативка **Марија Зорић - Узелац.**

У осмој секунди сусрета постигла је свој посљедњи репрезентативни, кош, а потом јој је директор југословенске репрезентације **Милан Васојевић** уручио поклон.

Утакмица није носила никакву неизвјесност. Као и дан раније у Вршцу, и у Бачкој Тополи било је очигледно да су наше кошаркашице знатно јаче у овом тренутку.

Већ послије првих 20 минута игре стекле су предност од 14 кошева, а тон игри нашег тима давале су капитен Анђелија Арбутина, плејмејкер Данијела Илић и центар Нина Бједов.

У наставку сусрета селектор наше репрезентације **Драгомир Буквић** је указао повјерење и осталим кошаркашицама које су искористиле прилику па је забиљежена побједа од 16 поена разлике.

Оно што посебно радује све љубитеље кошарке у Југославији то је чињеница да су "плаве" и послије двоипогодишње паузе, показале да посједују квалитет и да ће у квалификацијама за европско првенство играти значајну улогу.

ШАХ

ШАХОВСКИ ТУРНИР У ЧЕЛИНЦУ

ДОБРА ОРГАНИЗАЦИЈА ГАРАНТУЈЕ УСПЈЕХ

ЧЕЛИНАЦ - Одиграна је половина предвиђених партија на шаховском турниру за првенство Челинца који организује Шаховски клуб Гранит.

Организатор чини велике напоре да омогући свим пријављеним такмичарима да одиграју своје партије у предвиђеним терминима. Међутим, чланови Управног одбора ШК Гранит с њима одржавају контакте тако им се омогућава да они своје партије одиграју за вријеме кориштења одмора.

И у мирна времена у Челинцу су многи шаховски турнири неславно завршавали, због неозбиљног присутупа како играча, тако и организатора. Чврста намјера свих актера овог турнира је да се он успјешно приведе крају, и сви су изгледи да ће им се те жеље остварити.

Турнир се игра под покровитељством Општинског одбора СДС који је обезбиједио и награде за најуспјешније такмичаре.

Све партије су изузетно борбене, и од одиграних 65 партија само десет их се завршило ремијем! Узбуђења тек слиједе. Ево резултата неких партија:

Топић-Сејмановић 0:1, Дакић - Максимовић 1:0, Слободан Павловић - Станић 1:0, Трбић - Славомир Павловић 1:0, Радован Вујичић-Тешић 0:1, Милош Вујичић-Остојић 1:0, Живковић-Драган Џомбић 0:1, Савичић-Божић 1:0, Марјановић-Горан Џомбић 0:1.

На табели са свих шест побједа води мајсторски кандидат **Слободан Трбић. Слиједе: Слободан Павловић, Живко Дакић, Драган Тешић и Милош Вујичић.**

Б. МАКСИМОВИЋ

Посљедњи поздрав драгом брату

МИХАЈЛУ МАЛЧИЋУ

од брата Мирослава, снахе Зорке са породицом.

Посљедњи поздрав драгом

МИХАЈЛУ МАЛЧИЋУ

од пашанца Бранка са породицом.

Посљедњи поздрав драгом

МИХАЈЛУ МАЛЧИЋУ

од пашанца Ратка са породицом.

Посљедњи поздрав драгом

МИХАЈЛУ МАЛЧИЋУ

од пашанца Стојана са породицом.

Посљедњи поздрав драгом зету

МИХАЈЛУ МАЛЧИЋУ

од Јеле са породицом.

Посљедњи поздрав драгом

МИХАЈЛУ МАЛЧИЋУ

од шурјака Драге са породицом.

У недјељу 1. јануара 1995. године навршава се три мјесеца туге и бола од трагичне смрти нашег драгог сина, брата и унука

ДАНИЈЕЛА ДАНИЈА БОЈАНИЋА

Мили наш сине, умјесто припрема за новогодишње славље ми се спремамо са нашим добрим пријатељима и комшијама да у суботу 31. децембра у 11 часова посјетимо твоју вјечну кућу, окитимо цвијећем и залијемо сузама.
Овом приликом, мили наш сине захваљујемо твојим драгим и добрим друговима - саборцима из твоје јединице Гајић Божи и Милановић Дамиру који су нас посјетили и који су топлим искреним ријечима причали о теби њима добром и драгом другу и саборцу, а нама пружили ријечи утјехе што смо те имали тако доброг, честитог и поштеног.

Тужна породица Бојанић

Дана 31.12.1994. године навршава се тужних и болних 40 дана од погибије нашег драгог супруга и оца

БРАНИСЛАВА ДУКЕ ДУКИЋА

40 дана без тебе пролази, али суза наша са лица не силази. Сваког дана нам је све теже и теже.
Кунемо судбину што нам тебе узе, а хтио си с нама увијек срећан бити и ми с тобом, браћо, срећу подијелити.
Увијек ћемо те вољети твоја супруга НАТАША и твој син СВЕТИСЛАВ.

(45869)

Дана 31.12.1994. године навршава се 40 тужних дана од погибије нашег вољеног сина супруга, брата, оца и ујака

БРАНИСЛАВА ДУКЕ ДУКИЋА

Четрдесетодневни парастос одржаће се на гробљу у Павловцу у 11 часова. Позивамо родбину, кумове, комшије и пријатеље да нам се придруже.
Вјечно ожалошћени отац ДРАГОСЛАВ, мајка ГРОЗДА, супруга НАТАША, син СВЕТИСЛАВ, сестра БРАНКА, зет МИРКО, сестрићи МИРОСЛАВ и БРАНИСЛАВ. (45869)

Тужно сјећање на мог јединог и вољеног брата

БРАНИСЛАВА ДУКУ ДУКИЋА

Само ја знам колико боли сваки дан без тебе. Нисам могла да те сачувам од смрти, али ћу те вјечно чувати у свом срцу од заборава.
Твоја једина сестра БРАНКА. (45869)

Тужно сјећање на драгог брата, шурјака и ујака

БРАНИСЛАВА ДУКУ ДУКИЋА

Твоја љубав наша је снага, твоје жеље наше обавезе, твоје име наш понос, снагом љубави сачуваћемо те од заборава.
Твоја сестра БРАНКА, зет МИРКО, сестрић МИРОСЛАВ и БРАНИСЛАВ.

(45869)

Тужно сјећање на драгог зета

БРАНИСЛАВА ДУКУ ДУКИЋА

Драги зете, успомена на тебе вјечно ће трајати.
Твој пунац НИКОЛА, пуница ПЕРСА, шурјаци МИЛАН и МЛАДЕН. (45869)

Дана 31.12.1994. године навршава се 40 тужних дана од погибије нашег драгог брата

БРАНИСЛАВА ДУКЕ ДУКИЋА

Вољени не умиру, док живе они који их воле...
Вјечно ожалошћени брат РАНКО, снаха ДУШКА, братичне РЕНАТА и НАТАША.

(45870)

Тужно сјећање на драгог и вољеног брата

БРАНИСЛАВА ДУКУ ДУКИЋА

Драги брате, сурова судбина одвоји Тебе од нас, у твојој раној младости и остави нас да вјечно тугујемо.
Ожалошћена сестра РАНКА, зет ИВИЦА, сестричне АЊА и ИЊА.

(45870)

Тужно сјећање на драгог и вољеног братића

БРАНИСЛАВА ДУКУ ДУКИЋА

Дани пролазе, а туга и бол у нашим срцима заувијек остају.
Твоји ЖИВКО, ЗОРИЦА, СЛОБОДАН и ТАМАРА.

Тужно сјећање на драгог пријатеља

БРАНИСЛАВА ДУКУ ДУКИЋА

Пријатељи као што си ти био никад се не заборављају.
Пријатељ ЖЕЉО, БОРКА и мала КАТАРИНА.

Навршавају се двије болне године од погибије нашег вољеног сина, супруга и оца

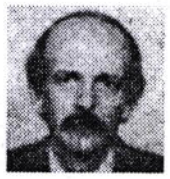

СЛАВКА БУДИШЕ

Вријеме пролази, а туга и бол у срцима заувијек остају.
31.12.1994. године у 11 часова посјетићемо његову вјечну кућу на гробљу "Свети Пантелија" у Бањој Луци.
Ожалошћена породица: мајка Даринка, супруга Недељка и синови Александар и Бојан.

(46642)

Дана 31.12.1994. године навршава се 40 тужних дана од смрти нашег борца

МИЛОРАДА КЕРЕЗОВИЋА

Борци војне поште 7333 БАЊА ЛУКА (45864)

Дана 31.12.1994. године навршава се десет тужних година од трагичне смрти нашег драгог и никад непрежаљеног мужа, оца и дједа

ДРАГЕ (Јоше) ВИШЕКРУНЕ

1984 - 1994.

Ожалошћена породица ВИШЕКРУНА (45870)

Тужним срцем јављамо да је наш драги брат, дјевер, стриц и ујак у 78. години живота преминуо

ЗДРАВКО БУНДАЛО

Сахрана драгог нам покојника обавиће се на гробљу у Друговићима 30.12. у 13 часова.
Поворка креће испред куће жалости.
ОЖАЛОШЋЕНИ: браћа Рајко, Јован и Угљеша, сестре Стојанка и Персида, снахе Јелена Смиља и Анђа, зет Мирко, те остала многобројна родбина, комшије и пријатељи.

(45867)

Дана 30.12.1994. године навршава се 6 мјесеци од смрти нашег драгог сина супруга, оца и брата

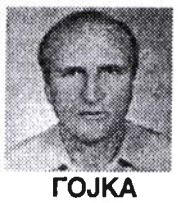

ГОЈКА БАЈИЋА

У недјељу 1.1.1994. године у 10 часова посјетићемо његову вјечну кућу, окитити цвијећем и залити сузама.
Ожалошћена породица

ТУЖНО СЈЕЋАЊЕ НА ВОЉЕНОГ ОЦА

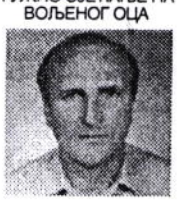

ГОЈКА БАЈИЋА

С љубављу и поштовањем: кћерка Сузана, зет Синиша и унука Николина

Тужно сјећање на вољеног супруга и оца

ГОЈКА БАЈИЋА

Шест мјесеци је прошло од када ниси са нама, а ми се не можемо помирити с тим да те више никада нећемо видјети.
Твоји најмилији супруга Здравка и син Синиша.

(45900)

Тужно сјећање на вољеног и никад незаборављеног брата који је свој живот положио на бранику Републике Српске

ГОЈКА БАЈИЋА

Драги брате, слиједићу твој пут до краја овог проклетог рата који нам је други наметнуо.
Вјечно ожалошћени твој брат ВОЈО, снаха МИЛИЈАНА и синовац САША.

(45900)

ТУЖНО СЈЕЋАЊЕ НА ДРАГОГ БРАТА

МИРКА КОЊЕВИЋА

Од сестре Цице, зета Миле, сестрића Мирослава и снахе Сање.

ТУЖНО СЈЕЋАЊЕ НА ДРАГОГ УЈАКА

МИРКА КОЊЕВИЋА

Од Јадранке и Боре.

ТУЖНО СЈЕЋАЊЕ НА ДРАГОГ БРАТА

МИРКА КОЊЕВИЋА

Од браће Маринка, Љубе и сестара Зоре, Јоке и Бебе.

45901

ТУЖНО СЈЕЋАЊЕ НА НАШЕ ДРАГЕ

МИРКО КОЊЕВИЋ

25.11.94 - 5.1.1995.

ВЕРА КОЊЕВИЋ

30.12.84 - 30.12.94.

Дана 31.12.94. године у 11 часова посјетићемо њихову вјечну кућу на гробљу у Ровињама.
Ожалошћени: син Ацо, Предраг, снаха Нада, унука Тања и унук Саша.

45901

Са неизмјерним болом и тугом обавјештавамо родбину, пријатеље и познанике да је 28.12.1994. године након краће болести у 78. години живота преминуо наш драги

ОСТОЈА (Тривуна) ТРНИНИЋ

Сахрана преминулог обавиће се 31.12.1994. године у 12.30 часова на гробљу Ада у Лакташима.
Ожалошћени: супруга Драгиња, синови Миленко и Божидар (Боба), сестра Сава, снахе Зорка и Љубица, унучад Дијана, Драган, Татјана и Свјетлана, праунука Марија и остала многобројна родбина, пријатељи и комшије. 45902

Тужним срцем јављамо свој родбини, познаницима и пријатељима да је као борац Војске Републике Српске у 36. години живота погинуо наш драги

ЗОРАН (Михајла) ГАЈИЋ

Дана 31.12.1994. године навршава се седам тужних дана од смрти драгог сина и брата. Овом приликом обавјештавамо фамилију, пријатеље, комшије и радне колеге који у најтежим тренуцима подијелише бол и тугу са нама да ћемо тога дана посјетити његов гроб на гробљу ПАШИНАЦ у Приједору, положити цвијеће и залити сузама.
Много захваљујемо Центру јавне безбједности Приједор и фабрици "Свиле" Челинац на пруженој помоћи око сахране нашег сина ЗОРАНА.
Ожалошћена породица ГАЈИЋ из Јошавке Доњи ЧЕЛИНАЦ.

Посљедњи поздрав драгом брату

ЗОРАНУ

од сестре ЗОРЕ, ПРЕДРАГА, САЊЕ и СИНИШЕ.

Посљедњи поздрав драгом брату

ЗОРАНУ

од сестре МИЛАДИНКЕ, НЕЂЕ, СЛАЂАНЕ и СЛАВИШЕ.

Посљедњи поздрав драгом брату

ЗОРАНУ

од куме СЛАЂАНЕ.

(45859)

Посљедњи поздрав драгом брату

ЗОРАНУ

од породице ТОМИЋ

(45859)

Посљедњи поздрав драгом брату

ЗОРАНУ

од породице ПРЕДИЋ

НОВО

ИЗ Р.К. "MAXIMA"

10% попуста

НОВОГОДИШЊИ КУПОН
1. XII 1994. - 1.II 1995.

MAXIMA International

10%

Са новогодишњим купоном "MAXIMA" за купљену робу у вриједности већој од 50 динара - ПОПУСТ 10%

Р.К. "MAXIMA" БАЊА ЛУКА
УЛ. КРАЉА ПЕТРА I КАРАЂОРЂЕВИЋА112
ТЕЛ. 55-565, 38-389

Тужним срцем јављамо свој родбини, комшијама и пријатељима да је дана 28. 12. 1994. године у 57. години живота изненада преминуо наш драги

МИЛУТИН (РИСТЕ) ТЕШАНОВИЋ

Сахрана ће се обавити 31. 12. 1994. године у 13.30 часова на Новом гробљу.
Ожалошћени супруга Јелица, синови Горан, Слободан, Жељко и Драженко, кћерке Сајетлана, Весна и Марина и остала родбина

Тужно сјећање на нашег драгог супруга, оца, сина и брата

СРЕТОМИРА ПАНИЋА

Вјечно ћеш живјети у нашим срцима.
Ожалошћени супруга Гордана, синови Бранимир и Бојан, мајка Јованка, брат Миладин, сестра Радмила, те остала ожалошћена родбина.

Дана 1. 1. 1995. године навршавају се двије године од смрти нашег драгог и никад непрежаљеног супруга и тате који је свој живот положио за слободу српског народа

ВАСЕ ЛАЗЕНДИЋА

Тога дана посјетићемо његову вјечну кућу у Подрашници, положити цвијеће и залити сузама.
Ожалошћена супруга Боја, кћерка Весна и син Зоран.
46637

Дана 2. 1. 1995. године навршава се тужна година дана од смрти наше драге супруге мајке и баке

МИОЉКЕ САВАНОВИЋ

(2. 1. 1994 - 2. 1. 1995)
Дана 31. 12. 1994. године изаћи ћемо на њен гроб на Српско-православном гробљу у 11 часова, положити цвијеће и залити сузама. Позивамо родбину и пријатеље да нам се придруже.
Вјечно ожалошћена породица САВАНОВИЋ.
46636

Дана 30. 12. 1994. године навршава се тужна година од када нас је напустио наш вољени

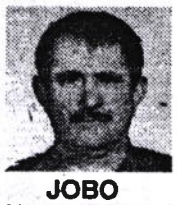

ЈОВО КНЕЖЕВИЋ

Поводом тога у суботу, 31. 12. 1994. године у 11 часова посјетићемо његову вјечну кућу и положити цвијеће.
Вјечно ожалошћени: супруга Рајка, синови Миле и Жељко, кћерке Милосава, Хотилија и Вера, сестра Роса, снахе, зетови, унучад, праунучад, и остала многобројна родбина и комшије.
46630

Јављамо свој родбини познаницима и пријатељима жалосну вијест да је 20. новембра као Војник Војске Републике Српске у 45. години живота погинуо наш драги супруг, отац, брат, пунац и деда

МЛАДЕН БАШИЋ

Сахрана драгог нам покојника је обављена 24. 12. 1994. године у Новом Граду.
Ожалошћени: супруга СЛАВИЦА, кћерка ГОРДАНА, зет ЖЕЉКО, унук ГОРАН, браћа МИЋО и РАДЕ, сестра МИЛЕНА и МИЉА са породицама, те остала многобројна родбина и пријатељи.

Дана 30. 12. 1994. године навршава се 40 тужних и болних дана од погибије мога супруга, тате, пунца и деде

МЛАДЕНА БАШИЋА

Драги МЛАДЕНЕ, туга и бол вјечно ће трајати за Тобом.
Ожалошћена супруга СЛАВИЦА, кћерка ГОРДАНА, зет ЖЕЉКО и унук ГОРАН.

Тужно сјећање на драгог и вољеног брата

МЛАДЕНА БАШИЋА

Твој одлазак из наше породице донесе нам тугу и бол, тугу која нас слама и бол која је сваким даном све већа и већа.
Ожалошћени брат РАДЕ и МИЋО са породицама, сестре МИЛЕНА и МИЉА са породицом

Тужно сјећање на драгог зета

МЛАДЕНА БАШИЋА

од пунца ДУШАНА, пунице ЗОРКЕ, шурјака ДРАГЕ и МИЛОВАНА са породицом.
46638

Тужно сјећање на драгог

МЛАДЕНА

од тетке МИКЕ, тетке ЈЕЛЕНЕ, тетка МИЋЕ са породицама, тетке ВИДЕ, и тетка БРАНКА, тетка СТОЈАНКЕ СЕРДАР.
46638

Посљедњи поздрав драгом супругу, оцу, пунцу и дједу

МИХАЈЛУ МАЛЧИЋУ

Од супруге Вује, сина Драгана, кћерке Јасминке, зета Зорана, снахе Нине, унучади Душка, Ђорђа и Немање.

Тужним срцем јављамо да је изненада преминуо члан нашег колектива

проф. др ВУКАШИН ТЕРЗИЋ

дана 27. 12. 1994. године.
Поводом смрти драгог колеге одржаће се комеморативна сједница 29. 12. 1994. године у 11 часова на Универзитету у Бањој Луци.
Сахрана драгог колеге обавиће се 31. 12. 1994. године на породичном гробљу у КОБИЉАЧИ - РАКОВИЦА код САРАЈЕВА.
Посљедњи поздрав од чланова колектива и студената Машинског факултета у Бањој Луци. 45856

Умро је наш пријатељ

Др ВУКАШИН ТЕРЗИЋ

Професор Универзитета у Ахену, Пицбургу, Сарајеву и Бањој Луци.
Вјечнаја памјат!
Ранко Зрилић са породицом
46644

---

30. 12. 1994. године навршава се тужна година од преране смрти нашег драгог мужа, оца, брата, дједа

МИЛУТИНА ЛУЋЕ ГАТАРИЋА

Тога дана посјетићемо његову вјечну кућу, залити сузама и окитити цвијећем.
Ожалошћени: супруга Радмила, синови Бошко, Душко, Рушко, кћери Грозда и Раденка, сестре Љепосава и Вукица, снахе, унучад и остала родбина.
46610

У четвртак, 5. 1. 1995. године у 11 часова даваћемо годишњи помен нашем вољеном

ДУШАНУ ПЕШИЋУ

Хвала за сву љубав коју си нам несебично пружао. Обогатио си нас својим духом и кроз нас ти настављаш да живиш.
Супруга Косара, син Драган, кћерка Гордана, снаха Богдана и унучад Јелена, Данијел и Душан. 46612

Тужним срцем јављамо родбини, пријатељима и познаницима да је дана 28. 12. 1994. године у 61. години живота након краће болести преминуо наш драги

БОРИСЛАВ (ПЕТРА) ШУШЊАР

(учитељ у пензији)
Сахрана драгог нам покојника ће се обавити дана 30. 12. у 13 часова на Српско-православном гробљу у Борику.
ОЖАЛОШЋЕНИ: супруга Невенка, кћи Љубинка, синови Слободан и Миодраг, сестре Нада и Зора, снахе Вида и Славица, унучад Татјана, Ђорђе, Јелена, Дејан и Петар, те остала родбина и пријатељи. 46650

Посљедњи поздрав драгом

БОРИ

од супруге Невенке.
46650

Посљедњи поздрав драгом

ЋАЛЕТУ

од Љубе, Маце и Ђорђа.
46650

Посљедњи поздрав драгом

ДЕКИ

од Боде, Виде, Јелене и Деје.
46650

Посљедњи поздрав драгом

ДЕКИ

од Миће, Славице и Петра.
46650

Посљедњи поздрав драгом брату

БОРИ

од Наде и Зоре. 46650

Посљедњи поздрав драгом

БОРИ

од фамилија: Божић, Дошлов, Срдић, Ђурђевић и Шкорић. 46650

Посљедњи поздрав пријатељу

БОРИ

од фамилија ЈАГОДИЋ И ЋЕРМАН
46650

Тужно сјећање на драго кумче

СЛАВИЦУ ЋУБИЋ

од кумова ИВАШТАНИН

Тужно сјећање на нашу драгу

СЛАВИЦУ ЋУБИЋ

(1. 1. 1994 - 1. 1. 1995)
Вјечно тугујући отац Љубо, мајка Брана, сестре Ђурђа и Слободанка.
46624

Тужно сјећање на нашу драгу и вољену унуку

СЛАВИЦУ

Вјечно ћемо те вољети. Деда Драго, ујак Драган, ујна Милка и брат Илија
46624

Тужно сјећање на драгу сестру

СЛАВИЦУ

од браће МИЋЕ и МИРЕ
46624

Дана 1.1.1995. године навршава се година туге и бола откад нас је напустила наша никад непрежаљена

РОСА (Сеје) СОПИЋ

Дана 1.1.1995. године (недјеља) у 11 часова на гробљу у Борику посјетићемо њену вјечну кућу, положити цвијеће и залити сузама. Позивамо сву родбину, пријатеље и комшије да нам се придруже у нашем болу.
Ожалошћена породица: Сопић и Тодоровић
46649

Тужно сјећање на драгу супругу и мајку

РОСУ

Протекла година и све које слиједе неће избрисати успомене и сјећање, драга мама, на тебе.
Твоји: супруг Момчило и кћерка Горана
46649

Тужно сјећање на вољену сестру

РОСУ (Сеје) СОПИЋ

Док живимо ми, живјећеш и ти са нама.
Брат Мирко, снаха Гога и братичина Бојана.
46649

Тужно сјећање на вољену кћерку

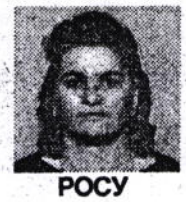

РОСУ

За мене је живот стао, узалуд надања, ишчекивања. Бол за тобом урезао је дубоке бразде туге. Остала ми је вјечна бол за тобом.
Твоја мајка Марија
46649

Тужно сјећање на драгу

РОСУ

од стрица Бранка са породицом, сестре Наде и Радована
46649

Тужно сјећање на драгу сестричну

РОСУ

од ујака Ђуре са породицом и тетака са породицама из Београда

Тужно сјећање на сестру радног колеге

РОСУ СОПИЋ

од радника Интертранса: Богдане, Сузане, Неше, Мише и Боре
46649

Тужно сјећање на нашег драгог и никад непрежаљеног и вољеног супруга и тату

ПАВЛЕ ГРЕБ

Прошле су три тужне и болне године од погибије нашег никад непрежаљеног.
Вријеме пролази, а туга и бол остају, Живјећеш у нашим срцима и мислима док будемо и ми живјели, јер вољени никад не умиру.
Твоја супруга Криста, кћерка Катарина, Сања и Ивана
(46648)

Тужно сјећање на драгог зета

ПАВЛА ГРЕБА

од Љубе, Стојанке и Момира.
(46648)

Дана 30.12.1994. године навршава се три тужне године од погибије нашег сина, оца и брата

ДРАГОЉУБА ДРАГЕ ЂУКИЋА

Драги наш Драго, отишао си у цвијету младости а у нашим срцима оставио тугу и бол, до краја нашег живота, за твојом младости и љепотом. Ти си, Драго, увијек са нама у мислима и сузама.
Твоји тужни син Александар, отац Мирослав, мајка Недељка, браћа Миле и Томислав и мали колега Дадо тараба.
(46643)

Дана 1.1.1995. навршава се тужна година од смрти нашег драгог

РАДОМИРА БРЂАНИНА

Тога дана у 11 часова посјетићемо његову вјечну кућу, положити цвијеће и залити сузама.
Ожалошћена супруга Љубица са дјецом
45852

Дана 1.1.1995. године навршава се тужна и болна година дана од смрти нашег драгог

РАДОМИРА БРЂАНИНА

Тога дана у 11 сати изаћи ћемо на његов гроб положити цвијеће и залити сузама.
Ожалошћена породица БРЂАНИН
(45857)

Дана 30.12.1994. године навршава се 40 тужних дана од смрти нашег драгог оца, дједа и прадједа

САВАНА (Јове) КОМ�ЈЕНИЋА

Дани пролазе, а туга и бол вјечно остају у нашим срцима.
Твоји најмилији: кћерка Босиљка, зет Владо, унуке Божица, Нада и Рада са породицама
(45855)

Тужно сјећање на јединог сина и брата

ЗОРАНА ТАТИЋА

(30.6.1993 - 30.12.1994)
Ожалошћени отац Михајло, мајка Марија, сестре Дивна и Весна са породицама.
(45856)

Тужно сјећање

ЂУКА ШИКМАН

(31.12.1991 - 31.12.1994)
Увијек си у нашим мислима. Са неизмјерном љубављу и бескрајном тугом твоји Мандица, Бранка, Ранко и Љубица.
(45858)

Дана 30.12.1994. године навршава се тужних 40 дана од смрти наше драге

ЈОВАНКЕ МИШИЋ

У недјељу, 1.1.1995. године у 11 часова изаћићемо на њен гроб и положити цвијеће.
Ожалошћена породица
(45819)

Тужним срцем јављамо свој родбини, пријатељима и познаницима да је дана 27.12.1994. године у 55-ој години живота након краће болести преминуо наш драги

МАЛЧИЋ (Душана) МИХАЈЛО

Сахрана ће се обавити дана 30.12.1994. године у 13.00 часова на Ченића гробљу у Бањој Луци.
ОЖАЛОШЋЕНИ: супруга Вуја, син Драган, кћерка Јасминка, браћа: Стојан, Мирослав, Љубан и Илија, зет Зоран, снахе, унучад, те остала многобројна родбина и пријатељи.

Посљедњи поздрав драгом брату

МИХАЈЛУ МАЛЧИЋУ

од брата Стојана, снахе Милеве са породицом.

Посљедњи поздрав драгом брату

МИХАЈЛУ МАЛЧИЋУ

од брата Љубана, снахе Јованке са породицом.

Посљедњи поздрав драгом брату

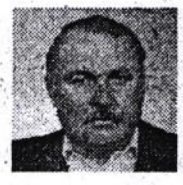

МИХАЈЛУ МАЛЧИЋУ

од брата Илије, снахе Крстане с породицом.

ПОСЉЕДЊЕ ВИЈЕСТИ

АУТО-ПУТ

САОБРАЋАЈ БЕЗБЈЕДАН, СПИСАК "НЕПОДОБНИХ" УКИНУТ

КНИН, 29. децембра (Танјуг) - Саобраћај ауто-путем Загреб-Београд одвија се без застоја и безбједно.

Та констатација изречена је на заједничком састанку вршиоца дужности министра унутрашњих послова Републике Српске Крајине Небојше Павковића и помоћника министра унутрашњих послова Хрватске Јошка Морића, одржаног на једном од граничних прелаза у Западној Славонији.

Како је за Радио-Книн изјавио Павковић, разјашњено је и питање тобожњих спискова неподобних лица из РСК којима је наводно забрањено путовање ауто-путем.

Он је с тим у вези добио увјеравања да таквих спискова нема, а њихова полиција, како је нагласио, у контроли саобраћаја "не подузима било какве мјере репресије, поштујући путне и личне исправе путника издате у РСК".

ХРВАТИ-МУСЛИМАНИ

СПОРЕЊА ОКО СТОЦА

БЕОГРАД, 29. децембра (Танјуг) - Предсједник Хрватске демократске заједнице бивше Босне и Херцеговине Дарио Кордић упозорио је данас у изјави за Хрватски радио Херцег-Босне, приликом боравка у Стоцу, да према том подручју и даље постоје велике аспирације муслиманских фундаменталиста ради изласка на море.

Према оцјени Кордића, подручје Стоца је од велике стратешке важности за, како је рекао, цјелокупно хрватство и зато ће ту у перпективи бити подигнута велика касарна Хрватског вијећа одбране.

Дописник Хрватског радија Херцег-Босне наводи и податке да је у Стоцу тренутно смјештено око 3.500 Хрвата који су побјегли са територија средње Босне по муслиманском контролом.

Међутим, како је јављао муслимански Радио-Мостар, у Стоцу је од 8.000 муслимана, колико је живјело прије рата, остало још само 17, који и даље трпе хрватски терор.

СКУПШТИНА СРБИЈЕ

ЗАВРШЕНО РЕДОВНО ЗАСЈЕДАЊЕ

БЕОГРАД, 29. децембра (Танјуг) - Усвајањем посљедња два закона из "пакета" оних који треба да омогуће остваривање циљева из буџета за идућу годину, парламент Србије окончао је данашњи рад.

Није било времена да се расправља о владином приједлогу закона о прекиду трудноће и о приједлогу да се преиспита закључак Скупштине о ТВ-преносу скупштинских засједања, па је то остало за неку другу прилику.

Окончањем данашњег рада, истовремено је завршено и друго овогодишње редовно засједање Скупштине, које је почело првог радног дана у октобру, а трајало 90 дана.

Прво редовно засједање у идућој години треба да почне првог радног дана у марту, а трајаће, такође, 90 дана.

ПОСАВИНА

ПЈЕШАДИЈСКИ НАПАДИ

БРЧКО, 29. децембра (СРНА) - На брчанском ратишту јутрос је мирно, за разлику од минуле ноћи када су муслиманске јединице из правца Бодеришта више пута отварале пјешадијску ватру по српским одбрамбеним положајима у Делиној Равни, седам километара јужно од Брчког.

Према саопштењу Прес-центра Источнобосанског корпуса српске Војске, најјаче пјешадијске нападе муслиманске формације извеле су синоћ између 19 и 20 часова, али без посљедица по припаднике српске војске.

На осталим дијеловима посавског ратишта ноћас није било борбених дејстава.

ИТАЛИЈА-КРИЗА ВЛАДЕ

КОНСУЛТАЦИЈЕ И У ЈАНУАРУ

РИМ, 29. децембра (Танјуг) - Криза италијанске владе неће бити ријешена у овој години, како је оптимистички најављивано непосредно прије почетка консултација предсједника републике Оскара Луиђија Скалфара с лидерима највећих политичких партија о личности мандатара и карактеру нове владе.

"Зид против зида - криза се продужава", закључују данас готово сви италијански дневници, констатујући да су политички блокови остали чврсто на супротним позицијама, доводећи предсједника Скалфара и читаву земљу у веома деликатну ситуацију.

Предсједник владе у оставци Силвио Берлускони, у својству шефа Форца Италије, категорички је од Скалфара тражио нови мандат или пак неодложено распуштање парламента и расписивање ванредних избора до краја марта, до када би дужност вршила такође његова влада у оставци.

АНКАРА

ПУЦЊИ У "МИЛИЈЕТ"

АНКАРА, 29. децембра (Танјуг) - Непознати нападачи су у Истанбулу испалили више хитаца на централну зграду "Милијета", једног од највећих листова у Турској, поводом чега је предсједник републике Сулејман Демирел изјавио, како је данас саопштено, да се "увијек противи нападима на медије".

Игром случаја у синоћњем нападу нико од новинара није страдао.

У Турској су новинари и новине често на удару оружаних акција, по правилу непознатих нападача.

У протеклих неколико година убијено је више познатих турских новинара и ти случајеви још нису расвијетљени.

Прије десетак дана у Истанбулу и Анкари, готово у исто вријеме, дигнуте су у ваздух просторије прокурдског листа "Озгур улке". Том приликом два лица су погинула, а више их је рањено. Ни ти напади нису расвијетљени.

СРБИ ИЗ САД

ПОМОЋ ОД 80.000 ДОЛАРА

БЕОГРАД, 29. децембра (Искра) - Срби у дијаспори из Јужне Калифорније, највише из Лос Анђелеса и околине, упутили су за болнице у Книну, Бенковцу и Бањој Луци лијекове и санитетски материјал у вриједности од 80.000 долара, сазнаје Искра у сектору за хуманитарно-социјална питања при Представништву Владе РС Крајине у Београду.

Помоћ - у име дародаваца донијели су Чедомир Гуша и Мирко Ераковић, а она ће ускоро бити уручена болницама у Републици Српској Крајини и Републици Српској.

МТП Д.Д.
БОСКА
БАЊА ЛУКА
НОВИ АСОРТИМАН КОНФЕКЦИЈЕ
YUMCO
мантили, јакне, панталоне, трикотажа, кошуље, блузе, хаљине, мајице, хеланке, чараше,
ЦИЈЕНЕ СНИЖЕНЕ 30%

НОВО
У ИЗДАЊУ "ГЛАСА СРПСКОГ"
КАЛЕНДАРИ ЗА 1995. ГОДИНУ
ИНФОРМАЦИЈЕ И НАРУЏБЕ НА ТЕЛЕФОНЕ: 078/12-181 12-165
ИСПОРУКА ОДМАХ
ЦИЈЕНА ПОВОЉНА
- Зидни календар са 12 графика манастира у Републици Српској и Републици Српској Крајини, чији су аутори академски сликари Михаило Ракић и Здраве Мирчета и са календаром Српске православне цркве
- Пословни календар у модерном дизајну и одличној графичкој опреми
- Улошци за стоне календаре
- Роковници
УШТАМПАВАЊЕ ЛОГОТИПА

МЕТАЛ ДП
БАЊА ЛУКА
-Управа-
Централа: 12-833
Ген дир.: 11-717
-Комерцијални сектор-
Централа: 32-366
Пом. ген. дир. за комерц. послове: 42-148

РАДИО ТВ

ПЕТАК, 30.ДЕЦЕМБАР

РАДИО-ТЕЛЕВИЗИЈА РЕПУБЛИКЕ СРПСКЕ

СРПСКА РАДИО-ТЕЛЕВИЗИЈА - ПРВИ ПРОГРАМ РАДИЈА СТУДИО БАЊА ЛУКА НА СРЕДЊЕМ ТАЛАСУ 1071 и 1386 КХз, те мрежи УКТ- предајника И УДРУЖЕНЕ РАДИО-СТАНИЦЕ РЕПУБЛИКЕ СРПСКЕ

5.00 Вијести (СА), 5.05 Јутарњи програм, 6.00 Вијести (СА), 6.05 Почетак програма из бањолучког студија, 6.20 Сервисне информације, 6.50 Дјечији кутак, 7.00 ЈУТАРЊЕ НОВОСТИ, 7.20 Сервисне информације и Огласи и обавјештења, 8.00 Вијести, 8.05 Дописници јављају, 9.00 Вијести, 9.05 ОБРАЗОВНИ ПРОГРАМ, 10.00 Вијести, 10.05 Поп-фолк - музичка емисија, 11.00 Вијести, 11.05 ШАРЕНИЦА - забавно-мозаички програм, 12.00 ПОДНЕВНЕ НОВОСТИ (СА), 12.30 Подневни интермецо, 13.00 Вијести, од 13.05 - 16.00 Свилен конац - музичка емисија, 14.00 Вијести, 15.00 Вијести, 16.00 ДНЕВНИК, 16.30 Музички интермецо, од 16.45 - 18.00 ДИРЕКТНА ЛИНИЈА, 18.00 Вијести (СА), 18.05 Музика - ЕКО - Музика и Огласи и обавјештења (БЛ), 19.00 ВЕЧЕРЊИ ДНЕВНИК, 19.30 Интермецо, 20.00 Вијести, 20.05 ВЕЧЕ УЗ РАДИО, 21.00 Вијести, 22.00 ВЕЧЕРЊЕ НОВОСТИ, 23.00 Вијести, 22.30 Староградска сјећања - музичка емисија, 23.05 Музика за лаку ноћ, 24.00 ПРЕГЛЕД ДАНА, од 00.10 - 05.00 Ноћни програм

ТЕЛЕВИЗИЈА РЕПУБЛИКЕ СРПСКЕ

• Програм емитује Студио Бања Лука и Студио Сарајево

11.00 - Отворени програм, 19.15 - ЕПП (БЛ), 19.30 - Дневник СТВ, 20.10 - ЕПП (БЛ), 20.15 - Интермецо (Са), 20.20 - ЕПП (Са), 20.30 - Дневник СТВ, 21.05 - Отворени екран, 22.05 - Народњаци, 23.30 - Вијести, 23.45 - Одјава програма

РАДИО-ТЕЛЕВИЗИЈА РСК

СРПСКИ РАДИО-КНИН

• Програм емитује за ултракраткоталасно подручје 90,2, 95,1 и 104.5 МХз и средњеталасно подручје 972 КХз

9.00 - Најава програма, 9.05 - Музика за добро јутро, 9.30 - Јутарњи програм, 11.00 - Вијести, 11.05 - Народна музика, 11.30 - Вијести, 11.35 - Рекламни пано, 12.00 - Вијести, 12.15 - Тематска емисија са гостом у студију, 14.00 - Вијести, 14.30 - Шири преглед вијести СРК, 15.00 - Укључење у "Дневне новости дана", 15.30 - Рекламни пано, 16.00 - Дневник СРК - централна информативна емисија, 16.30 - Аргумент више, 18.00 - Народна музика, 19.00 - Вечерњи дневник, 20.00 - Жеље и поздрави, 21.00 - Хроника дана, 21.30 - За браниоце Крајине, 22.00 - Одјава и укључење у програм Радио-Београда.

ТЕЛЕВИЗИЈА КНИН

17.25 - Најава програма, 17.30 - Вијести, 17.35 - Програм из студија, 18.30 - Избор из културно-образовног програма, 19.30 - Дневник ТВ Београд, 20.15 - Музика, 20.30 - Дневник ТВ Книн, 21.30 - Културни мозаик, 20.45 - Дневник (Са, БЛ), 22.15 - Одјава програма

РАДИО-ТЕЛЕВИЗИЈА СРБИЈЕ

ТЕЛЕВИЗИЈА БЕОГРАД

Први програм

6.20 - Музички спотови, 6.30 - Јутарњи програм, 9.00 - 24 часа у свијету, 9.30 - Зимски образовни програм - Молитва за мир, 10.00 - Вести, 10.05 - Зимски биоскоп: филм Велики валцер, 12.00 - Вести, 12.05 - Концерт у подне, Дванаест виолончелиста Берлинске филхармоније, 12.50 - Цртани филм, 13.00 - Зимски образовни програм, 15.45 - Тамо далеко - љето на Ади, пријенос, 16.50 - Најава програма, 17.00 - Дневник 1, 17.35 - Србија данас, 18.30 - Музичка слагалица, 19.05 - Цртани филм, 19.30 - Дневник 2, 20.20 - ТВ спорт, 20.20 Отворена врата, серија, 21.20 - Преих сто година, квиз, 22.35 - Дневник 3, 23.25 - ТВ спорт 3, 23.10 - 24 часа у свету, 23.40 - Вести, 23.45 - Филм: Царство сунца, амерички филм

ВРИЈЕМЕ

БАЊА ЛУКА, 29. децембра - Данас је било ведро, сунчано и доста топло вријеме. Температуре су посвуда порасле. Крајем дана у сјеверозападним крајевима доћи ће до наоблачења, али без падавина. Температуре у 13 часова: Рогатица 1, Удбина 3, Соколац, Пале и Српско Сарајево 5, Петровац и Приједор 6, Сански Мост 7, Градишка и Окучани 8, Пакрац, Дрвар, Дубица, Петрова Гора и Бијељина 9, Книн 10, Глина, Бања Лука 11 и Дервента 11, Јајце и Дрниш 12, Бенковац 13 и Требиње 16 степени.

Сутра и у суботу западно струјање донијеће промјенљиво до претежно облачно вријеме, уз мјестимично слабу кишу. У суботу ће температуре опасти, па у новогодишњим празницима треба рачунати на снижег мјестимично. Јутарње температуре од -2 до -, дневне од 8 до 12, а у Херцеговини и Далмацији од 10 до 16 степени.

АУТОР: ЖЕЉКО ПЕТРОВИЋ	СТРУЧЊАК У ЕКОЛОГИЈИ	ЖЕНА КОЈА ГАТА	ВРСТА БОЈНОГ ОТРОВА	РАДИОНИЦА ЗА ОБРАДУ ДРВЕТА (МН.)	АТАНАСИЈЕ ОД МИЛА	ХЕМИЈСКИ ЗНАК ТАНТАЛА	СКИЈАШКА ДИСЦИПЛИНА	АЗИЈСКА ЗЕМЉА	ГЛУМИЦА АЋАНИ	ЗАВИСТ	СЛОВА ИЗА "Ъ" И "Х"	ЗИД (УВЕЋ.)	БАР ЈЕДАН	БОЈА ИГРАЧИХ КАРАТА
ЈЕЗИК ДРЕВНИХ ЕГИПЋАНА														
ПРЕТВАРАЊЕ ВИШКА ВРИЈЕДНОСТИ У КАПИТАЛ														
ШЕКСПИРОВО ДЈЕЛО						ЉЕТОПИС / СТРЕЉАЧКИ КЛУБ								
ЖЕНСКО ИМЕ, ЛАРИСА					НЕЈАК / ОЛИВЕР РИД					ПЈЕСКОВИТА МОРСКА ОБАЛА / 13. И 19. СЛОВО				
ЈУЖНОАМЕРИЧКА РИЈЕКА								ЖЕНСКО ИМЕ ХЕЛЕНА / АЛТ						САСТАВНИ ВЕЗНИК
ВЕЛИКА ТЕСТЕРА						ДЈЕЦА, ДЈЕЧАЦИ								