ДНЕВНИ ЛИСТ РЕПУБЛИКЕ СРПСКЕ

ГЛАС српски

БАЊА ЛУКА, УТОРАК, 9. СЕПТЕМБАР 1997. ГОДИНЕ БРОЈ 8370 ГОДИНА LIV ЦЕНА 2 ДИНАРА

Синоћ у Бањој Луци упркос свему

Одржан забрањени Свесрпски сабор

Обраћајући се присутним, Момчило Крајишник, председник из Републике Српске у Председништву Босне и Херцеговине, подсетио да је јуче одржан састанак у Бањој Луци са Његовом светошћу патријархом Павлом, на коме је требало да дође до компромиса до кога није дошло, јер председница Плавшић на то није била спремна

У присуству близу десет хиљада људи, чланова и симпатизера Српске демократске странке, те гостију из целе Републике Српске, као и угледних званица из Србије и Црне Горе, синоћ је у Бањој Луци, упркос забрани на Тргу Крајине, одржан велики Свесрпски сабор. Ово сабороване, које је започело са закашњењем због добро познатих ствари, организовао је Градски одбор Српске демократске странке Бање Луке.

Нећемо дозволити цепање

Мото под којим је одржано ово сабороване био је - српска Бања Лука у целовитој и јединственој Републици Српској. Присутнима се обратио Боривоје Сендић, један од потпредседника Српске демократске странке, који је учеснике сабора упознао с тим „да су неке деструктивне снаге покидале озвучење", тако да су се синошњи беседници морали обраћати присутнима преко мегафона, прекидани звиждуцима и погрдним називима, типа „лопови, лопови" и „у шуму, у шуму", који су стизали од веће групе букача. Новинари су приметили да се полиција није трудила да умири или раздвоји ове букаче од учесника Сабора.

- Ево нас вечерас у српској Бањој Луци - започео је своје обраћање премијер Републике Српске Гојко Кличковић и наставио:

- Нико нема право да се игра појединим деловима Републике Српске, и нико не може поцепати Републику Српску и Српску демократску странку. Они који се позивају на народ - нека изађу пред народ, али на изборима, за које се ми залажемо да буду одржани на свим нивоима. Српска демократска странка се не боји избора. Нећемо дозволити да нико други, осим нас кроји и обезбеђује бирачке списковe - поручио је Кличковић.

- Нисмо дошли у Бању Луку да никога узнемиравамо, већ смо на овај свети сабор дошли да се као људи договоримо и претресемо неке свари - казао је на почетку излагања Слободан Бијелић и истакао:

- Двовлашће које је на сцени опасно је не само по Републику Српску и њен народ, већ и по Србију. Наш циљ је опстанак целовите и јединствене Републике Српске у дејтонској Босни и Херцеговини. Бијелић је осудио насилничко преузимање предајника Српске радио-телевизије, као и политику која окреће Србе против Срба.

Председник Народне скупштине Драган Калинић захвалио је свим члановима Српске демократске станке, као и члановима Српске радикалне странке који су увеличали синоћње свесрпско сабороване и наставио:

- Да је у овом граду, од неких било демократије и толеранције, ми бисмо овај вечерашњи сабор одржали у нормалним приликама, и имали бисмо озвучење, како и пристоји. Немојте замерити онима који вас и нас провоцирају вечерас јер не знају шта раде. Овде су вечерас са вама многи људи из Српског Сарајева, Брчког, Добоја, Приједора, Новог Града, и тако редом, али многи су били и спречени да дођу, јер су аутобуси с њима заустављени у Клашницама и код Букића пумпе.

Нико у Бањој Луци, која је српска, није гост, као ни у једном другом граду Републике Српске. Сви смо ми домаћини.

Грдна количина пропагандног отрова излива се ових дана због нашег вечерашњег, српског и хришћанског сабора. Таквим сијачима мржње поручујем - „није шумска банда са Пала" стигла да разруши ову лепотицу, јер српска Бања Лука је и наша Бања Лука.

Ми вечерас хоћемо да изразимо солидарност са оним Бањолучанима који овај град виде у јединственој и целовитој Републици Српској, а не тамо у некаквој бановини, која ни тада није издржала сама, ни више од 70 дана, апострофирао је Калинић и закључио:

- Ево, видели сте драга браћо и сестре, да и ми имамо народа за митинге! Позивам вас да на изборима гласате за добре Србе - дакле за Српску демократску странку!

Председница народ завадила

Момчило Крајишник, председник из Републике Српске у Председништву Дејтонске Босне и Херцеговине, захвалио се присутнима што су дошли на „први забрањени велики свесрпски сабор", и казао:

- Ето, држим први забрањени говор, и питам се ко то има право да некоме забрани да изрази оно што мисли. Драга браћо и сестре, данас смо у Бањој Луци имали један састанак коме је присуствовао и Његова Светост патријарх Павле, и требало је да дође до компромиса, како бисмо превазишли ове расколе. Нажалост, од договора није било ништа. Председница Плавшић није желела да дође до било каквог компромиса или договора.

Највећа је несрећа што председник Републике не зна шта ради. Упала је у клопку велике завере. Уплашена је и сервилна, обећава, а не извршава, заклиње се у закон и Устав, а Устав и закон крши. Странцима потказује сународнике, у име власти, због власти уништава јединство државе, завађа градове и регије, уништава дух Крајишника. Понаша се као највећи апсолутиста и властодржац. У протеклих годину дана није ништа добро овој држави и овом народу учинила.

Момчило Крајишник међу Бањолучанима

Упркос жестокој кампањи локалних медија, на Сабор су дошли бројни Бањолучани

Само је народ поделила и завадила. Не може ово безакоње вечно трајати, госпођо Плавшић. Свако ће за учињено и неучињено морати одговарати, макар он био и председник Републике, закључио је Момчило Крајишник, праћен бурним овацијама.

Учесницима синошњег сабора обратили су се и сенатори Републике Српске др Веселин Ђуретић и Момир Војводић.

После завршетка синошњег великог српског сабора који је одржан под знамењем српских застава и транспарената за целовиту и јединствену Републику Српску, учеснике сабора који су се са Момчилом Крајишником, Гојком Кличковићем, Слободаном Бијелићем и угледним гостима из Србије и Црне Горе кретали поред хотела „Босна" већа група букача засула је каменицама. Полиција није интервенисала.

А. АНУШИЋ

Саопштење чланова Сената РС

Узурпација власти

САРАЈЕВО, 8. септембра (Срна) - Систематско противуставно поступање председника Републике Српске Биљане Плавшић има карактер узурпације власти и својеврсног државног удара, а због уплитања страних чинилаца и њихових војних снага представља и тешко нарушавање националне и државне суверености РС.

Ова констатација изнета је у данашњем саопштењу за јавност чланова Сената РС.

„Када већ председник РС није спремна да поштује Устав и важеће законе и да не прекорачује границе својих уставних овлашћења, онда би бар на превременим председничким изборима ваљало да провери да ли и даље ужива народно поверење", сматрају сенатори.

У саопштењу се подсећа да овакву проверу господља Плавшић захтева од Народне скупштине која у сваком демократском друштву у односу на инокосног шефа државе увек има већу демократску легитимност.

„Као чланови Сената, а у личном својству, и као људи дубоко забринути за судбину и опстанак РС, с горчином закључујемо да председник РС није чак сматрала за потребно ни да нас обавести о свом ставу према нашим, скоро једногласним, закључцима Сената од 24. јула 1997. године у Бијељини, а камоли да неке од тих, промишљених и уравнотежених, предлога прихвати", стоји у саопштењу достављеном Срни.

Чланови Сената изразили су изненађење таквим поступком госпође Плавшић, „тим пре што је, на једној од ранијих седница Сената, одлучно тврдила да је Споразум о специјалним односима између СР Југославије и РС био један од важних политичких потеза и државних аката о којима је Сенат претходно требало да да свој суд и мишљење".

У саопштењу се истиче да је председник РС распустила Народну скупштину и тиме дошла у сукоб са друге две уставне власти, одбила да призна коначност и неприкосновеност одлуке Уставног суда РС, уз помоћ страних трупа заузела поједине полицијске станице, телевизијски студио у Бањој Луци и поједине телевизијске предајнике, чиме је узурпирала надлежност Владе РС.

Сенатори подсећају да је она противуставно суспендовала министра унутрашњих послова и поставила свог министра унутрашњих послова и тиме узурпирала надлежност председника Владе и Народне скупштине.

Саопштење су потписали Смиља Аврамов, Момо Капор, Владо Стугар, Брана Црнчевић, Миодраг Јовичић, Славко Леовац, Војислав Лубарда, Веселин Ђуретић, Гојко Ђого, Коста Чавошки, Рајко Петров Ного и Василије Крестић.

Први забрањен говор Момчила Крајишника

Председница у клопци завере

Прекрила је наш народ зебња и слутња, а у сваку душу се уселила туга и бол ● Осећа народ да су се неке невидљиве силе усмериле да му украду државу ● Осећа народ да те невидљиве силе имају помагаче у овој истој држави и у овом нашем српском народу

Долазећи у овај дивни крај наше још дивније државе имао сам времена да се радујем и да тугујем.

Мислим, како је лепа Република Српска. Чини ми се да нигде нису као код нас богата поља и ливаде. Нигде као код нас људи не воле слободу, слогу и државу. И нигде као код нас људи се више не плаше да то не изгубе.

Прекрила је наш народ зебња и слутња, а у сваку душу се уселила туга и бол. Осећа народ да су се неке невидљиве силе усмериле да му украду државу. Осећа народ да те невидљиве силе имају помагаче у овој истој држави и у овом нашем српском народу.

Стари људи у новим странкама

То осећају људи у западном а и у источном делу државе. Осећају то и стари и млади. Осећају то сви, само што неки то говоре, а други народ уверавају да је то пропаганда, од комуниста остала а од садашње владе измишљена. Како бисмо ми били срећни да то нека несташна деца измишљају или због носталгије заостали комунисти с нама шалу збијају.

Како бисмо били срећни да смо данас у нашу Крајину дошли као свој код свога. А долазили смо у протеклом периоду у ове крајеве и били поносни на вас као српску Спарту и веровали да сте ви узор целокупном српству.

Данас, драга браћо и сестре, видим другу Бању Луку. Видим овај дивни град подељен и збуњен. Видим уплашене људе постиђене и немоћне. Уморна је Бања Лука и Бањолучани у њој.

Појавиле су се неке нове странке а стари људи у њима. Бране Бању Луку од остатка Републике Српске. Бране Бању Луку од остатка српства.

Све те странке и личности које су са овог истог места држале говоре, некада су другачије причале и другачије поруке, са овог места истом овом народу упућивале. Некад, недавно припадале су истој овој странци. Говорили су о српству, о СДС-у, о јединственој Републици Српској, о везама са Србијом, противили се страном мешању и заклињали се у Јеванђеље и српску слогу.

Драга браћо и сестре, воће тих странака су припадали СДС-у. Припадали су СДС-у и издали СДС. Издали су и боре се против СДС-а, али боре се и против Републике Српске и веза са Србијом, крше законе и Устав и желе да од Бање Луке створе кнежевину или калифат. Све ће учинити да их велможама зову. Желели су и мало шире, бар до Бијељине, али им то народ није дао.

Сада дојучерашње непријатеље из редова других вера и нације, за пријатеље и браћу узимају, а Србе само зато што су из источног дела Републике Српске, називају најпогрднијим именима.

Од Бање Луке желе да створе симбол наше прошлости. Сви ти који су позивали народ да укине једини медиј који се с тим партијама не слаже, који преко улице у увођења терора, а не кроз институције уводе закон у овај град, сви они који туђина више воле од брата издали су данас СДС.

Данас су издали СДС а сутра би, кад би дошла на власт, овај град и Републику Српску издали нашим непријатељима.

(Снимио М. ШУКАЛО)

Од тих лидера сте са балкона и ТВ више чули лажи и мржње за ових месец дана преко медија из Бање Луке него за цело време рата од наших највећих непријатеља.

Разорили су јединствену СРТ, јединствени МУП, хоће да поделе све у овој држави. Немам обичај да одговарам на лажи и мржњу, али морам да поручим свима, са господом Плавшић на челу: Сав њихов допринос у стварању државе није једнак учинку само једне личности са списка које називају криминалцима и које желе да оцрне код нашег народа.

Сви се они лицемерно, уместо у Републику Српску, заклињу у Бању Луку. А ја их питам, кад толико воле овај град, зашто га изолују и зашто не формираше једну него десет политичких странака. Не воле они никога, а најмање Бању Луку. Они само болесно воле власт, не знају да овај народ није без памети. Уверен сам да вас они не могу завести.

Кад би вас завели, уместо у Бањој Луци, живели бисте у Гњиланама или Гајдобри. Певали бисте носталгичне песме, као што данас певају наши Крајишници из РСК.

Немојте слушати ове смутљивце, преверице и мржњом опседнуте људе. Они знају или не знају шта раде: они руше Републику Српску, они срамоте овај дивни град. Они желе да поделе Републику Српску. Они желе да удари брат на брата.

Међу њима има болесних људи за влашћу, али има и наивних, има расколника, али се плашим да има и оних које морамо назвати издајницима српског народа. Али има и истински болесних.

Највећа несрећа је ипак што председник Републике не зна шта ради. Упала је у клопку велике завере.

Уплашена је и сервилна, обећава а неизвршава, заклиње се у закон и Устав, а Устав и закон крши. Странцима потказује сународнике, у име власти, због власти уништава јединство државе, завађа градове и регије, уништава дух Крајишника. Понаша се као највећи апсолутиста и властодржац. У протеклих годину дана није ништа добро овој држави и овом народу учинила. Само је народ поделила и завадила. Са свим институцијама је у сукобу. Сви су за њу криминалци, а са криминалцима се дружи а један део криминалаца је штите.

Није ми жао што је такви штите и подржавају, није ми жао ни што је преврћљивци и слабићи следе, жао ми је неких дивних момака који су у рату прави јунаци били. Слатка прича против криминала и борба за социјалну правду од јунака створила је људе ван закона.

Не може ово незаконе вечно трајати, господо Плавшић. Свако ће за учињено и неучињено морати одговарати макар он био и председник Републике.

Пропаганда уништавања духа, сејање безнађа, сејање лажи и мржње је хуљење на Бога. Ако поверујете тим свим клеветама и лажима, спаса вам нема.

Зар је поштено слуђивати овај народ, а пола Босне нама припада и у њој смо само ми господари сами над собом. Другу половину деле друга два народа и ниједан од њих не зна шта је његово. Све је наше од Новог Града до Требиња. Имамо оно за што се стотину народа у свету бори. Успешно смо се одупрли утапању у БиХ и потпуном нестанку РС. У нашој земљи Србин једино осећа да има своју националну државу.

Народ не жели кантон

У РС су и деца учесници отаџбинског рата. У РС живе људи који не мрзе ни дојучерашње непријатеље а из љубави снагу црпе. У РС је народ који се одупро свој светској сили издржао и опстао. Обнавља порушене куће, отвара погоне, гради путеве иако помоћ добивају само они из Федерације.

Све то багателишу ови са екрана ТВ студија у Бањој Луци а Бога се не плаше. Желим да им поручим да су се преварили. Не мисли овај народ као они. Не жели овај народ да Бања Лука постане центар трећег кантона Федерације. Не желе Бањолучани да им источни део РС постане иностранство. Бањолучани желе јединствену РС. Бањолучани не желе поделе, Бања Лука је сигурно најлепши али и највећи српски град. Овде су преверице најгласније, али стидеће се њих и њихова деца и унуци, а они ће ускоро сами само са собом разговарати.

Не дај те, браћо и сестре, Бању Луку, отмите је од болесних, неодговорних и мржњом огрезлих људи. Не слушајте и не верујте им. Верујем и знам да ћете свој глас дати за патриоте који ће вам деци сачувати слободу, државу, али и част.

Не дај те да вас та група саботера који жале што нису бечки коњушари или цариградски измећари. Они вас желе одвести у издају рода српског. Сачувајте Крајишнику част и достојанство. Сачувајте Бању Луку и РС. Издржите јер и ово што се данас дешава проћи ће и зваће се лане. Бог и правда су на нашој страни. Опстаће вечно РС и Бања Лука у њој.

Нека живи Република Српска!
Нека живи српски народ!
Нека живи највећи српски град!
Нека живи Бања Лука!

ГЛАС српски

Гордан МАТРАК главни и одговорни уредник

Ненад НОВАКОВИЋ генерални директор

Оснивач листа је Народна скупштина Републике Српске. Први број „Гласа" изашао је као орган НОП-а за Босанску крајину у Жупици крај Дрвара 31. јула 1943. године. Од 8. фебруара 1983. године „Глас" излази као дневни лист.

Од 15. септембра 1992. године излази као дневни лист Републике Српске.

Указом Председника Републике Српске од 9. јануара 1994. године лист „Глас српски" одликован је Орденом Његоша првог реда. Редакција је у Улици Веселина Маслеше 28. Телефони: 12-844, 12-848, 12-852, телефакс 11-759. Телефони Јавног предузећа „Глас српски": централа (078) 12-414, директор предузећа 11-659, 12-263; телефакс 12-283, директор Штампарије 12-326.

Предизборни митинг Српске демократске странке у Мркоњић Граду

Створили смо је, чуваћемо је!

Како је могуће да Срби у рату побеђују, а у миру умиру, упитао се Момир Војводић, члан Сената РС • Мркоњић Град није нити ће бити предмет било каквих погодби и трговине, СДС је гаранција да ће он остати у Републици Српској, истакао Драган Калинић, председник Народне скупштине РС

МРКОЊИЋ ГРАД, 8. септембра - Под геслом „Створили смо и сачувајмо Републику Српску" данас је у Мркоњић Граду одржан предизборни митинг СДС-а коме је присуствовало неколико хиљада чланова и симпатизера странке и грађана овог западнокрајишког градића и његове околине. Поред челних људи Општинске организације СДС-а Мркоњић Града, промотивном митингу присуствовали су и Драган Калинић, председник Народне скупштине РС, Гојко Кличковић, председник Владе РС, Момир Војводић, члан Сената РС и већи број угледних привредних, културних и јавних радника општине.

Учеснике скупа поздравио је Илија Дакић, председник Општинског одбора СДС-а и носилац кандидатске листе странке за предстојеће општинске изборе. Он је посебно нагласио допринос СДС-а у стварању Републике Српске и позвао грађане Мркоњић Града да у суботу и недељу изађу на изборе на којима се мора сачувати Република Српска.

О привредном опоравку Мркоњић Града говорио је председник општине Драган Ћелић и том приликом посебно нагласио да само недобронамерни људи не виде да је за протеклу годину и по дана много учињено на санацији привреде и стамбеног фонда општине. Ћелић је подсетио да су, изузев Фабрике горњих делова обуће, делимично или потпуно санирани сви витални привредни капацитети у граду, да се они користе у просеку од 20 до 80 одсто и да је у њима запослено 2.274 радника. Председник мркоњићке општине је истакао да су санирани сви школски и здравствен објекти, да је поправљено 701 породична кућа, да се увелико обнавља инфраструктура, затим стамбени фонд, да је разбијена информативна блокада, да...

Кандидатску листу СДС-а на предстојећим општинским изборима у Мркоњић Граду представио је Младен Арежина и том приликом нагласио значај избора који се у суботу и недељу одржавају у Републици Српској.

Поздрављајући учеснике промотивног митинга СДС-а Мркоњић Града члан Сената РС Момир Војводић пренео је забринутост народа Црне Горе за судбину најмлађе и једине националне српске државе и запитао се: „Како је могуће да Срби у рату побеђују, а у миру умиру!?"

Бурно поздрављен од учесника предизборног митинга присутнима се обратио и председник Народне скупштине Драган Калинић, који је прво нагласио да Мркоњић Град није нити ће бити предмет погодбе и трговине и да је СДС гаранција да ће он остати у Републици Српској. Затим је наставио:

- Како до ваших очију и ваших ушију да допру наше поруке кад су нам окупирали телевизију, полицију, медије и то све у име „независног", „слободног" и „демократског" новинарства - рекао је Калинић.

Он је након тога подсетио да СДС током свих ратних и поратних година није забранио ниједну независну телевизију, независни радио, нити спалио ниједне независне новине.

Што се тиче представника међународне заједнице који имплементирају мир у РС, Калинић им је поручио: „Хвала вам за оно што сте нам помогли и у нашу државу сте увек добро дошли као и сви други странци под условом да поштујете наш устав, наше законе, наше институције, наше обичаје. Ако нам донесете мир и стабилност, испратићемо вас као најрођеније", поручио је Калинић.

- Влада Републике Српске је још пре три - четири месеца препознала ово зло које нас је данас снашло и упозорила на све опасности које вребају од подела - рекао је председник Владе РС Гојко Кличковић.

Председник Кличковић је потом истакао да Влада РС располаже инструментима којима ће спречити поделу земље на њен источни и западни део и додао да неће дозволити да у овим политичким тренецима падне српска крв, што су присутни поздравили аплаузом.

- Ако би до тога дошло - рекао је Кличковић - међународна заједница би то искористила као повод да уведе протекторат над Републиком Српском, што се ни по коју цену не сме дозволити.

Кличковић је затим говорио о остваривању социјалног и економског програма и у вези с тим нагласио да је Влада РС спремна да изврши заштитне обавезе према рубним општинама, у које спада и Мркоњић Град.

Истакавши да су суботњи и недељни избори последња шанса непријатељима Републике Српске да је гурну у загрљај Федерацији БиХ, Кличковић је рекао:

- На сцени је сценарио по коме РС треба да буде подељена на два кантона: источни и западни. Главни град западног кантона треба да буде Загреб или Сарајево, а источни кантон треба да нестане и да се утопи у БиХ. Ако до тога дође, нема Републике Српске.

Осврћући се на штрајк просветних радника Кличковић је рекао да ће „они који су 1. септембра почели са радом у току сутрашњег дана примити плате за август, а они који штрајкују нека плате траже од оних по чијем програму раде".

Снимио М. ШУКАЛО

Председник Владе РС је на крају рекао да је ОЕБС испунио 90 одсто захтева Владе у вези са општинским изборима, а оно што је најважније, нагласио је Кличковић, ОЕБС се неће мешати у имплементацију изборних резултата у РС, то јест неће обављати конституисање скупштина и извршних одбора после одржавања избора.

Лазо СТУПАР
Гојко ДАКИЋ

Сабор Српске демократске странке у Горњим Подградима

Целовити избори пут из кризе

Ако госпођа Плавшић мисли да је у праву, најбоље би било да иде на изборе заједно са парламентом • Ако то не буде решење, онда се плашим да идемо у још дубљу кризу, из које се врло тешко може назрети решење, рекао Момчило Крајишник, председник у Председништву БиХ из РС

ГОРЊИ ПОДГРАДЦИ, 8. септембра - У Горњим Подградима синоћ је одржан седми традиционални сабор Српске демократске странке за општину Градишка, који је, поред културног и световног садржаја, био у функцији представљања програма странке и одборничких кандидата. Ово традиционално окупљање народа Поткозарја, Градишке и Лијевча поља отворио је Младен Бабић, председник Борачке организације општине Градишка. О програму и задацима Српске демократске странке, чији су одборнички кандидати представљени на сабору, говорио је др Радоја Рацановић, председник Општинског одбора странке и члан Главног одбора СДС-а српских земаља.

После су се присутним обратили магистар Момчило Крајишник, председник у Председништву БиХ из Републике Српске и Драган Калинић, председник Народне скупштине РС.

Учесницима сабора у Горњим Подградима, који су организовали Општински одбор СДС-а, Месна заједница и црквена општина Горњи Подградци, синоћ су се обратили и Радован Марков Караџић, члан Главног одбора СДС-а, Срђо Срдић, члан Сената РС и представници СДС-а српских земаља из Брчког, Црне Горе и Данске.

Момчило Крајишник је синоћ, говорећи за Српски радио Градишка, изјавио да ће се данас састати са Његовом светошћу патријархом српским господином Павлом у Бањој Луци ради његовог посредовања у изналажењу излаза из садашње кризе и помирењу носилаца највиших државних функција. Крајишник је затим рекао да цени напоре цркве да дође до решења ове кризе и изналаска компромиса. Они једино могу да апелују да се нађе решење за превазилажење раскола, као и проблема који су сада између нас. Морам рећи, нагласио је Крајишник, да сумњам да ће доћи до неког договора јер је очито да госпођа Плавшић, нажалост, ипак не одлучује сама, да је у канџама једне завере која је врло опасна Бићу срећан ако се преварим у својим прогнозама, јер компромис би био најбоље решење. Какво решење очекујемо ако не буде компромиса? Наиме, лако би смо ми превазишли проблеме ако би било договора. Најбоље би било решење, рекао је Момчило Крајишник, да госпођа Плавшић поднесе оставку, јер се она отуђила од СДС-а и осталог руководства. Али, не верујем да ће то она прихватити. Ако она мисли да је у праву, најбоље би било да иде на изборе заједно са парламентом. Ако ни то не буде решење, онда се плашим да идемо у још дубљу кризу, из које се врло тешко може назрети решење, али онда верујем да власт, да Влада, да држава мора да употреби закон да се легалан, законит начин среди постојеће стање.

Говорећи о разједињености појединих виталних система у држави, Крајишник је за Српски радио Градишка рекао да се мора успоставити јединствен систем информисања, јединствена Српска-радио-телевизија, да се мора успоставити јединствено Министарство унутрашњих послова и да се мора спречити разбијање Републике Српске. Очито је, рекао је Крајишник, да је ово сценарио разбијања Републике Српске, јер је западни део остао као трећи кантон у Федерацији БиХ.

На питање да ли ће Српска демократска странка, како се то последњих дана говори, ићи на бојкотовање предстојећих избора, господин Крајишник је одговорио да се то погрешно тумачи. Српска демократска странка не би бојкотовала изборе. Наша власт, наша скупштина је донела одлуку да се одгађају избори, односно да се отказује учешће ОЕБС-а, који би проводио изборе, јер ОЕБС би требало, у ствари, да надгледа изборе. Мора се разликовати да то није никакав бојкот Српске демократске странке него је одбијање сагласности Народне скупштине да ОЕБС проведе изборе. Према Дејтонском споразуму, ми смо били обавезни да проведемо парламентарне и председничке изборе, нисмо обавезни били да проведемо општинске изборе, под покровитељством ОЕБС-а, али је госпођа Плавшић дала сагласност. Та сагласност је сада отказана. Наша скупштина ће заседати пре избора, због тога што је овластила Владу да разговара са ОЕБС-ом да би се решиле одређене велике грешке које могу знатно да утичу на резултате избора, а које могу да погубно делују на легалитет ових избора и на њихову регуларност - рекао је Момчило Крајишник, председник у Председништву БиХ из РС.

Седмом сабору СДС-а у Горњим Подградима, поред бројних гостију, присуствовао је и Гојко Кличковић, председник Владе Републике Српске.

Гојко ШЕРБУЛА

Још једна класа официра ВРС успешно завршила школовање

Војнички живот тежак и частан

Начелник Првог корпуса ВРС, ђенерал потпуковник Бошко Келечевић у Дому војске у Бањој Луци примио четврту класу младих официра који су успешно завршили школовање у ЦВШ „Рајко Балаћ"

Начелник Првог корпуса ВРС, ђенерал-потпуковник Бошко Келечевић данас је у Дому војске РС у Бањој Луци примио четврту класу младих официра ВРС који су управо завршили школовање у Центру војних школа „Рајко Балаћ" у Бањој Луци и управо одлазе на своје нове дужности.

Честитавши им у име команде, старешинског кадра Првог корпуса ВРС и у своје лично име, ђенерал Келечевић је истакао да је њихово школовање било прилагођено условима рада и живота времена у коме тренутно живимо, а да су такође настава и програм прилагођени тренутним потребама ВРС.

- Војнички живот је веома тежак и сложен. С обзиром да сте се определили за тај позив, верујем да ћете се том животу још више прилагодити и да ћете у пуном смислу те речи свој позив заволети, јер и у нашем послу, као и сваком другом усавршавати и напредовати се може само ако се свој посао заиста воли.

У току школовања ви сте добили само основну базу и сада је на вама да то знање проширујете и кроз праксу у јединицама ВРС усавршавате - рекао је ђенерал Келечевић, пожелевши им сретан пут до матичних јединица и што успешнији рад у новим срединама.

Детаљ са промоције

На крају пријема младим официрима прочитана је наредба о распореду у јединице ВРС где ће већ од данас или сутра ступити на нове дужности.

М. ЈАНДРИЋ

Враћени Срби из затвора у Санском Мосту

Непознат разлог хапшења

ПРИЈЕДОР, 8. септембра - Ђуро Шобот, Здравко Кудра, Миле и Дако Кнежевић те Рајко Шева, Срби које је у суботу око 12 часова ухапсила полиција Федерације БиХ, ослобођени су јуче у 16 часова из затвора у Санском Мосту.

И након враћања, на интервенцију међународне полиције, остаје и даље непознат разлог хапшења петорице Срба од полицајаца Унскосанског кантона, Станице јавне безбедности из Санског Моста.

Ухапшени и ослобођени Срби тврде да су у затвор у Сански Мост одведени из села Усораца које се налази у Републици Српској.

П.Д.

Седница Извршног одбора општине Србиње

Образовање и привреда у центру пажње

Након обезбеђења уџбеника за ученике погинулих бораца, обезбедиће се и средства за текуће одржавање школских објеката, као и средства за санацију централног грејања и фискултурне сале у ОШ „Свети Сава"

СРБИЊЕ, 8. септембра - Стање и проблеми у области образовања, резултати пословања привредних субјеката и извршење буџета општине за прво полугодиште ове године, најзначајнија су питања о којима се расправљало на данас одржаној седници ИО општине Србиње којој је председавао Радојица Тешовић, председник тог органа.

Разматрајући информацију о стању и проблемима у области образовања, на седници је констатовано да је у основним школама „Веселин Маслеша" и „Свети Сава" има 2109 ученика распоређених у 92 одељења, са 186 запослених радника. У Средњошколском центру 776 ученика распоређено је у 30 одељења на општини Србиње, као и 120 ученика у шест одељења у Калиновику који су у саставу центра. У овом Центру запослена су 72 радника са сталним радним односом, као и 10 радника сарадника који су ангажовани у наставном процесу. У Дечијем обданишту „Чика Јова Змај" предшколским образовањем обухваћено је 120 малишана.

Анализирајући укупно стање и тешкоће у образовним институцијама, Извршни одбор је закључио да је након окончаних радова на уређењу дечијег вртића неопходно извршити и санацију објекта и проширење простора за потребе дечијег обданишта.

Након обезбеђења уџбеника за ученике погинулих бораца, закључено је да ће се обезбедити и средства за текуће одржавање школских објеката, као и средства за санацију централног грејања и фискултурне сале у ОШ „Свети Сава".

Поправка објекта Средњошколског центра, како је речено на седници, тече предвиђеним током и радови се успешно приводе крају. Уз обезбеђење средстава за адаптацију простора за Нижу музичку школу покренута је и иницијатива за отварање школских кухиња.

Констатујући да је Скупштина општине измирила све обавезе према просветним радницима, посебно када је реч о исплати накнаде за топли оброк и регрес за годишњи одмор, Извршни одбор је упутио апел просветним радницима да одмах почну са извођењем насаве у свим школама.

Расправљајући о информацији о резултатима пословања правних лица привреде општине по полугодишњем обрачуну у 1997. години, закључено је да се након прибављања целовитијих података ускоро одржи заједнички састанак директора и председника управних одбора, након чекта ће се утврдити мере у циљу успешнијег пословања привредних субјеката.

Општински буџет који је за ову годину планиран у износу од 2.190.000 динара, за првих шест месеци остварен је у износу од 796 хиљада динара, што је за скоро 300 хиљада динара мање него што је планирано за прво полугодиште ове године, констатовано је на данашњој седници, уз оцену да се прилив средстава не остварује према утврђеном плану.

На крају данашње седнице Извршни одбор је утврдио критеријуме за обезбеђење огревног дрвета за породице погинулих бораца и ратне војне инвалиде од прве до шесте категорије, а за наредну грејну сезону.

Усвојен је и коначан предлог Одлуке о регулационом плановима ужег урбаног подручја Србиња за насеља Центар I, II, Душаново и Доње Поље, о чему ће се одборници Скупштине општине изјаснити на својој наредној седници.

Н.Р.

Основно и средње образовање у Србињу

Данас настава

СРБИЊЕ, 8. септембра - У основним школама „Свети Сава" и „Веселин Маслеша", те Средњошколском центру у Србињу данас су одржани одвојени састанци синдикалних организација ових образовних иниституција, на којима су донесене одлуке о прекиду штрајка просветних радника тако да настава након осмодневног одлагања треба да почне у уторак, 9. септембра.

На тај начин су просветни радници уважили договор и ставове који су усвојени на састанку директора и председника синдикалних организација основних и средњих школа те представника свих општинских структура општине Србиње који је одржан у прошли петак.

Потребно је нагласити да је у основним и средњим школама општине Србиње запослено 256 радника, а наставу у тим школским институцијама треба да похађа укупно 3.005 ученика.

Н.Р.

У лакташкој месној заједници Друговићи

Откривен спомен - пано

ЛАКТАШИ, 8. септембра - У знак захвалности и трајног сећања на десет погинулих бораца ВРС, који су своје животе уградили у темеље младе српске државе, у просторијама лакташке месне заједнице Друговићи јуче по подне откривен је спомен - пано.

У име месне Борачке организације Друговићи, спомен-пано открили су Ненад Сикимић и Чедо Радуковић.

Молитвени парастос и освештење спомен - паноа служили су свештеници Здравко Мирнић и Предраг Јовановић.

Поред породица погинулих бораца, откривању спомен - паноа присуствовали су представници Борачке организације из Лакташа, чланови Општинског одбора СДС-а чланови Извршног одбора општине Лакташи, те представници привредног и културног живота општине.

Присутнима се обратио Ненад Сикимић, председник месне Борачке организације у Друговићима.

- Времена пролазе, а бол и ране не зацељују за онима са којима смо живели, са којима смо се сусретали, које смо волели, а којих више нема међу нама. Ми се морамо показати достојни њихових идеја и оног што су својим животима платили.

Сведоци смо, по ко зна који пут у историји, српско - српских спорова. Са овог места, у име погинулих бораца и у наше име поручујемо да се овај спор хитно реши. На нама је да бранимо ово што смо стекли, нашу Републику Српску. Уверен сам да су тако желели и они чије слике на овом паноу гледамо и чија ћемо имена вечно памтити - рекао је Ненад Сикимић.

Спомен-пано за десет погинулих бораца

(Снимио: Р. ОСТОЈИЋ)

Д.Д.

Конференција за новинаре међународних организација у Бањој Луци

Обезбедити услове за изборе

Активности међународних организација биће усмерене на обезбеђење слободе кретања бирача и несметано одржавање предстојећих локалних избора - наглашено на јучерашњој конференцији за новинаре у Бањој Луци

Све техничке припреме за предстојеће локалне изборе у Републици Српској и Федерацији БиХ су успешно завршене тако да ће сви регистровани бирачи имати могућност да 13. и 14. септембра изиђу на гласачка места и изаберу легитимне представнике локалне власти.

Ово је, између осталог, речено јуче у Бањој Луци на заједничкој конференцији за штампу међународних организација, чији су представници говорили о предизборној атмосфери и улози међународних организација у провођењу избора.

Представник за штампу ИПТФ-а Алун Робертс је рекао да ће међународне полицијске снаге своју пажњу усмерити на надгледање понашања локалне полиције и омогућавање слободног приступа свим бирачима на гласачка места, а посебно ће се пратити слобода кретања на путевима и међуентитетским прелазима. Алун Робертс је такође, рекао да су службеници ИПТФ-а упознати са наредбом Центра јавне безбедности у Бањој Луци о забрани одржавања митинга у времену од 8. до 11. септембра.

Поводом, за јуче заказаног свесрпског сабора у Бањој Луци, портпарол ИПТФ-а је упознао новинаре да су специјални изасланик УН Каи Еиде и представници СФОР-а прекјуче изнели предлог председнику из РС у Председништву БиХ Момчилу Крајишнику да се из безбедносних разлога поменути сабор измести из центра града у неко од приградских насеља. Он је, такође, упознао новинаре и са извештајем којег је ИПТФ добио од локалне полиције у Бањој Луци о физичком нападу на једног полицајца. Наиме, како је рекао Алун Робертс, у извештају се наводи да је локална полиција прекјуче ухапсила шест особа, од којих је један приликом саслушања физички напао полицајца, а потом су сви побегли. ИПТФ овај случај и даље прати, али се не меша, рекао је Робертс.

Одржавање слободних избора ове је седмице најважнија ствар за СФОР, рекао је портпарол СФОР-а за сектор југо-запад, потпуковник Мајк Рајт додајући да ће се мултинационалне снаге побринути у обезбеђењу превоза гласачког материјала, за логистичку подршку посматрачима и ОЕБС-у и свакако, обезбеђењу мирне ситуације. Што се тиче одржавања митинга и других јавних скупова, Мајк Рајт је рекао да одговорност у обезбеђењу јавног реда и мира на тим скуповима сносе локалне власти, али, истовремено, ако нешто крене како не треба у нарушавању мира СФОР има средства како да то онемогући, нагласио је Рајт.

Он је такође, рекао да је надлежна команда СФОР-а одобрила Првом корпусу ВРС употребу одређеног броја оклопних транспортера у обезбеђењу Банског двора у Бањој Луци.

Представник Канцеларије Високог представника међународне заједнице у Бањој Луци, Владислав Савић обавестио је новинаре да ће се Високи представник Карлос Вестендорп и његов заменик Жак Клајн данас у Бањој Луци састати са председником РС Биљаном Плавшић, као са представницима већих опозиционих партија, а разговараће се о актуелној политичкој кризи у Републици Српској.

М.Мш.

Предизборна активност Општинског одбора СДС-а Лакташи

Радом до победе

Протеклих седам година, колико смо са нашим народом делили добро и зло, довољан је период у коме нас је народ упознао и потпуно смо сигурни да ћемо на изборима добити поверење - основна је порука са зборова грађана у Трну и Александровцу

ЛАКТАШИ, 8. септембра - Српска демократска странка Лакташи, нема разлога да не излази на предстојеће локалне изборе и позива све грађане да изађу на изборе.

Протеклих седам година колико смо са нашим народом делили добро и зло, довољан је период у коме нас је наш народ упознао и потпуно смо сигурни да ћемо на предстојећим локалним изборима добити поверење нашег народа - основна је порука са зборова грађана који су у организацији Општинског одбора СДС-а Лакташи, одржани јуче у лакташким месним заједницама Трн и Александровац.

Грађанима ових месних заједница представљена је одборничка листа СДС-а Лакташи за предстојеће локалне изборе и њен носилац Живко Радановић.

О активностима од изборне скупштине СДС-а до данас и о плану наредних активности на побољшању животног стандарда становништва ових МЗ и општине Лакташи у целини, говорио је Никола Ђејић, потпредседник ОО СДС и председник Извршног одбора општине Лакташи.

- Руководећи се програмским опредељењима СДС-а владајуће странке РС, ИО општине Лакташи основни процес свог деловања усмерио је на активности којима се сваком становнику општине обезбеђују основни услови за живот - рекао је Никола Ђејић.

Према његовим речима, ова нова структура општинске извршне власти учинила је све што је реално могуће, у овим условима кад привреда ради са смањеним капацитетом и без помоћи међународне заједнице, да се животни стандард становништва подигне на виши ниво. Поред бриге за породице погинулих бораца, смештај избеглог и расељеног становништва, нарочити напори предузети су на побољшању саобраћајне инфраструктуре и проширењу ПТТ капацитета, те водоводне мреже, без чега нема целокупног привредног напретка, а посебно пољопривреде која је окосница привредног развоја општине Лакташи, истакао је Никола Ђејић. Он се осврнуо и на план наредних активности у оквиру којих ће развој канализационе мреже у Трну побољшање водоснабдевања у Александровцу, те наставак започетих радова на модернизацији телефоније у Лакташима заузимати приоритетно место.

О актуелној политичко-безбедоносној ситуацији на подручју општине Лакташи и у РС, говорили су Стаменко Поповић, члан главног одбора СДС-а РС и Вукашин Војиновић, председник ОО СДС Лакташи.

- ОО СДС-а Лакташи остаје јединствен у реализацији изборних принципа и програма странке и одлучан да на тим основама изађе на предстојеће локалне изборе у Лакташима - истакао је Вукашин Војиновић.

Д.Д.

На брду Бецањ, надомак Добоја

СФОР онемогућио полагање венаца

ДОБОЈ, 8. септембра - Упркос томе што су поседовали уредно одобрење од СФОР-а да могу одати пошту погинулим саборцима, припадници Нордијско-пољске бригаде јуче нису дозволили делегацији добојске бригаде ВРС да на брду Бецањ, надомак Добоја, запале свеће и положе венац испод великог крста на месту на коме је приликом бомбардовања авијације НАТО-а 7.септембра 1995. године смртоносно страдало осам Срба.

Делегација је и поред показаног званичног одобрења СФОР-а заустављена на рампи, која је удаљена само двадесет метара од крста и враћена, а свеће је запалио један официр снага за стабилизацију мира, из редова оних који су пре две године бомбардовали ово подручје, и потпуно уништили поштански репетитор и телевизијске претвараче.

СФОР не дозвољава да се на Бецњу опет инсталишу ови уређаји, јер је на том месту постављена њихова велика база.

Сл.П.

Конференција за новинаре Градског одбора СПРС Бања Лука

Одустали од митинга

Завршни предизборни митинг Градског одбора СПРС Бања Лука, најављен за 9. септембар на тргу „Крајине" неће бити одржан.

Рекао је то на јучерашњој конференцији за новинаре Миле Предојевић, председник Извршног одбора Градског одбора СПРС Бања Лука.

Објаснио је да се митинг отказује због актуелних политичких збивања и због решења Центра јавне безбедности којим се од 7. до 11. септембра у Бањој Луци забрањују сва јавна окупљања.

- У минулом месецу, од када траје предизборна кампања организовали смо 25 трибина којим је присуствовало више од 3500 грађана. Планирали смо да на овом предизборном митингу заказаном за данас окончамо своју предизборну кампању. Међутим, због објективних околности митинг отказујемо, како би се сачувао мир и достојанство у највећем граду у Републици, истакао је Миле Предојевић.

Представници Градског одбора социјалиста залагали су се на јучерашњој конференцији за новинаре за то да Српска телевизија, Студио у Бањој Луци одреди по један једночасовни термин свим странкама које имају одобрење за одржавање митинга у коме би се уместо на улици представили пред телевизијским аудиторијем. Новинарима је јуче подељена и листа кандидата за чланове градског одбора на којој се налазе 62 имена. Као што је познато носилац листе је садашњи председник Градског одбора СПРС Бања Лука Небојша Радмановић.

В. ДУБОЧАНИН

Српска странка Крајине и Посавине

Гласови светлијој перспективи

Председник Српске странке Крајине и Посавине Предраг Лазаревић оценио је јуче у Бањој Луци да ће бирачи на предстојећим локалним изборима у Републици Српској гласати „за људе који ће обезбедити светлу перспективу Републици", јавља Срна.

Он је на конференцији за новинаре изнео уверење да ће се гласачи тако понашати у свим општинама РС. Он очекује да ће бирачи у општинама у којима се пријавила ССКиП гласати на прави демократски начин.

„Они ће обезбедити демократски парламент у коме ниједна странка неће имати „апсолутну већину, након чега ће се стварати коалиције и водити дијалог" - објаснио је Лазаревић.

Они предвиђа да ће Бањолучани свој глас дати „онима који ће центар Републике преместити у Бању Луку", јер су, како је рекао, „коначно схатили значај овог града за српски народ у целини, а самим тим и за РС".

Лазаревић је навео резултате анкете Републичког завода за статистику, проведене међу 192 Бањолучанина, од којих је 71 изјавио да не верује ни једној странци у РС, што, према његовој оцени, значи да ће бирачи у последњем тренутку одлучити коме ће дати свој глас.

Рафинерија уља из Модриче

Далеко од зацртаног плана

МОДРИЧА, 8. септембра - Привредно окружење у Републици Српској је у прилично тешкој ситуацији, тако да Рафинерија уља из Модриче није могла остварити све оне резултате који су од овог колектива очекивани. За разлику од других предузећа у Модричи и целој Српској, Рафинерија уља је пословала нешто боље, али далеко од зацртаног плана.

Овакво стање не чуди када се узме у обзир да је предузеће претрпело велику материјалну штету током четворогодишњих ратних разарања.

Према речима Милана Јелића, директора овог колектива, нису у могућности да обезбеде сировине и репродуктивни материјал из Рафинерије нафте у Броду па су принуђени да сировине увозе са стране. Захваљујући томе поново производе квалитетна моторна уља која су, поред тржишта у РС и СР Југославији, примену нашла и у иностранству.

Директор Јелић подсећа да се овде и у ратно време радило на развоју производног програма, тако да су на последњем сајму аутомобила у Београду промовисали нови производ, Оптима НС – POWER.

У Рафинерији уља Модрича очекују почетак рада Рафинерије нафте у Броду. Самим тим биле би створене основне претпоставке за набавку базног уљног штока и производњу хидрокрекованих базних уља, једних од најквалитетнијих у свету. Тиме би се створили предуслови да се Рафинерија уља из Модриче нађе на старом колосеку.

Рафинерија у Модричи

Уколико се не буде брзо реаговало и све предузело на санацији постројења у Рафинерији нафте у Броду и на испоруци поменутог базног уљног штока, тржиште Европе неће моћи да чека на Рафинерију уља из Модриче и њене производе, што би било погубно.

Директор Јелић се нада да ће Рафинерија уља Модрича и Рафинерија нафте у Броду, наравно уз помоћ Владе РС, да учине све да се покрену поменути капацитети, што ће, уз оживљавање осталог дела привреде РС, допринети бржем и ефикаснијем развоју целе Српске.

То у Рафинерији уља свакако и желе јер овде су задржани високообразовани кадрови, а тиме и сви они програми започети још пре ратних збивања, што радује и најављује светлу будућност овог привредног колектива.

С. ЈЕРЕМИЋ

Подела државног капитала у Српском Броду

Пријављено шест хиљада грађана

СРПСКИ БРОД, 8. септембра - Према информацијама добијеним у јединoм сталном регистрационом градском центру за приватизацију и развој у општини Српски Брод, захтеве за бесплатну поделу државног капитала поднело је 6.050 грађанина. Много бољи упис грађана остварен је у градском делу општине у односу на сеоско подручје, где су били организовани покретни центри за регистрацију, док је од колектива само предузеће „Бродтекс" организвало колективан упис за своје раднике и чланове њихових породица.

Овај резултат сигурно ће се поспешити у продуженом трећем року, односно до 15. септембра, поготово зато што ће од уобичајених плаћања (15 динара за упис по члану породице) бити ослобођене категорије тешких инвалида, породица погинулих и других, како би овај веома значајан и важан корак у циљу бржег и продуктивнијег развоја општине и Републике у целини био окончан успешно.

Р. М.

Комуналне активности у прњаворским селима

Асфалт за Доње Вијачане

ПРЊАВОР, 8. септембра - Радници предузећа „Козара путеви" почелу су асфалтирање дела регионалног пута Прњавор-Челинац, од Лужана до Кремне.

Ових дана асфалтна подлога биће постављена у дужини 1.100 метара, а док радови буду трајали, саобраћај између вијачанско-дреновског подручја и Прњавора одвијаће се заобилазним путем преко Доње Мравице.

Ове јесени предвиђено је да се асфалтира још 1.800 метара пута на овој релацији.

Б. Р.

Приватизација у Бијељини

Регистровано више од 40 одсто становништва

БИЈЕЉИНА, 8. септембра (Срна) - На подручју бијељинске општине до данас је регистровано више од 40.000 грађана с правом учешћа у бесплатној подели државног капитала, што је више од 40 одсто од укупног броја становника укључених у процес приватизације.

Према речима секретара Дирекције за приватизацију и развој Републике Српске Вере Тешњак, евиденција се обавља у 19 центара за приватизацију, као и у предузећима.

Она је апеловала на грађане који се још нису регистровали да то учине до 10. септембра, када истиче последњи рок евиденције и подсетила да се прва подела деоница очекује у октобру.

ОДП „Житопромет" из Зворника

Снижене цене хлеба

ЗВОРНИК, 8. септембра - Од пре неколико дана Зворничани, уз Бијељинце, једу најјефтинији хлеб у Републици Српској. Одлуком руководства Основног државног предузећа „Житопромет - Дрина" у Зворнику снижене су цене хлеба и осталих производа. Тако ће убудуће цен векне хлеба овог произвођача уместо три износити 2,5 динара. Како се наводи у образложењу, до снижења цена дошло је због снижених цена основних сировина, пре свега пшенице, са 1,20 динара на 90 пара по килограму, али и због све присутније конкуренције приватних и државних произвођача.

Овде истичу да су пронашли и унутрашње резерве, које ће им омогућити да и са овом ценом остваре рентабилну производњу.

Иначе ово предузеће снабдева хлебом и пецивом становнике Зворника, Малог Зворника, делимично Братунца Сребренице и Љубовије.

Поред постојећих врста хлеба и пецива, намеравају да започну производњу хлеба с додатком пшеничних мекиња, а ових дана упућене су понуде школама да им за њихове ученике обезбеђују ужину. Како на артикле овог произвођача нису до сада имали примедбе, очекује се да ће школе прихватити предлог, а последња снижења цена су само разлог више за ту одлуку.

Д.Г.

Акција уређења „За чисто Требиње"

Депоније на прилазима граду

ТРЕБИЊЕ, 8. септембра - Данас и сутра у Требињу ће бити одржана велика акција уређења града, како би ово место на Требишњици сачувало епитет једног од најчистијих у РС.

Скупштина општине Требиње и требињска црквена општина, као организатори, упутили су јавни позив грађанима, у првом реду ученицима, радницима и месним заједницама, да у наредна два дана дају свој допринос за чистије Требиње.

„Докажимо и на овај начин да смо жив народ, град добрих домаћина и да нам нам је стало да нашег града", каже се, између осталог, у прогласу, упућеном јавности преко медија.

Већ је договорено да данас ученици основних и средњих школа, заједно са професорима и запосленим у предузећима и установама изађу на градске улице, паркове и друге јавне површине.

Запослени јавног комуналног предузећа већ уклањају гомиле смећа на прилазима Требињу, које због нерешене градске депоније поново „ничу" око градског гробља и обављају друге, теже радње на одвозу смећа и чишћењу града.

Организатори великог поспремања града позвали су грађане да понесу и алатке неопходне за уређење Требиња у наредна два дана.

М.Б.

Упис за поделу деоница у Градишци

Без интересовања

ГРАДИШКА, 8. септембра - Накнадни продужетак активности од десет дана на регистрацији грађана за учешће у бесплатној подели државног капитала прошао је без интересовања грађана. За недељу дана на целом подручју општине накнадно се за приватизацију одлучило само око 200 грађана.

Иначе, у овој општини укупно је регистровано 22.850 грађана за учешће у подели државног капитала, од којих је13.700 са подручја града, 3.320 из Нове Тополе, 1.900 са подручја Горњих Подградаца, 1.800 из Дубрава, а остали су регистровани у Турјаку и Машићима.

Одлука Владе да се за погинуле борце, пензионере и ратне војне инвалиде од прве до пете категорије не наплаћује такса за учешће у приватизацији није имала готово никаквих ефеката јер је донесена касно. Напротив, изазвала је само револт оних грађана који су се раније регистровали и извршили уплате, а сада морају чекати на поврат тих средстава према обећању Владе, али не знају када ће им се уплаћени износи вратити.

Г.Ш.

Напета ситуација у Израелу пред долазак Мадлен Олбрајт

Војска у стању приправности

Нетанјаху после троструке експлозије у Јерусалиму у четвртак минуле недеље саопштио да неће поштовати обавезу даљег повлачења израелске војске са Западне обале, све док Арафат одбија да поведе акцију против тероризма

ТЕЛ АВИВ, 8. септембра (Танјуг) - Израелске снаге безбедности у високом су стању приправности широм Израела, а посебно у Јерусалиму и око палестинских подручја због могућих нових терористичких напада пред посету америчког државног секретара Мадлен Олбрајт.

Званичници задужени за безбедност претпостављају да би исламска фундаменталистичка организација Хамас, која је преузела одговорност за два узастопна самоубилачка - бомбашка напада у Јерусалиму, могла пре доласка Олбрајтове, која стиже у среду, да изазове још једну акцију.

Израелски премијер Бењамин Нетанјаху у међувремену је истакао да је палестински председник Јасер Арафат „индиректно одговоран за те бомбашке нападе, јер је пропустио да стане на пут осумњиченим терористима".

Нетанјаху је после троструке експлозије у Јерусалиму, у четвртак минуле недеље, саопштио да неће поштовати обавезу даљег повлачења израелске војске са Западне обале, све док Арафат одбија да поведе акцију против тероризма.

Палестински министар за комуникације Јесер Абед Рабо је због те претње оптужио Нетанјахуа да тражи изговор како би избегао даље повлачење. „Нетанјаху је партнер терористима. И он и они желе да убију мировни процес", изјавио је Абед Рабо.

На основу мировног споразума између Израела и ПЛО, израелска војска, која још контролише преко 70 одсто територије Западне обале, треба да оконча трећу, завршну фазу повлачења из тог подручја средином следеће године. Друга фаза повлачења је, како тврде Палестинци, била предвиђена за 7. септембар, али су је Израелци одгодили до даљег.

У заједничком саопштењу издатом у недељу у Каиру Арафат, египатски председник Хосни Мубарак и јордански краљ Хусеин упозорили су да су против сваке акције која би могла да наруши раније мировне споразуме.

Председник владе Израела одбија палестинске тврдње да су терористи дошли из иностранства и оптужује Арафата да ствара уточишта и упоришта за терористичке организације надомак израелских градова.

Тројица бомбаша усмртила су себе и још петоро Израелаца (пета жртва је данас подлегла повредама) у пешачкој зони у срцу Јерусалима. Тридесетог јула двојица самоубица-бомбаша убила су 15 Израелаца на јерусалимској пијаци.

Организације које су припремиле и провеле те нападе базиране су на територијама под контролом Палестинаца, тврди Нетанјаху. За туристички напад нису потребни само људи спремни да убију себе и Израелце, већ и они који припремају експлозив, брину се о превозу, воде рачуна о породицама самоубица и организују улаз у Израел, нагласио је израелски премијер у интервјуу за Си-Ен-Ен и додао да је на десетине људи умешано у такве акције.

После три експлозије у Јерусалиму израелска војска ухапсила је 169 Палестинаца са Западне обале, осумњичених да су активисти Хамса. Израел је уз то затражио да му палестинске власти изруче шефа палестинске полиције Газија Џабалија, осумњиченог за умешаност у „заверу за злочин против јеврејских насељеника на Западној обали".

Нетанјаху сматра да ће Олбрајтова за време своје прве посете региону Блиског истока морати да захтева од Арафата да побољша безбедност и тако допринесе оживљавању мировног процеса.

Палестинци, међутим, упозравају да ће Олбрајтова направити грешку уколико се буде усредсредила на безбедносна питања. Министар Абед Рабо тврди да се безбедност никад није одвајала од политичких аспеката, а она је сада под претњом због израелске политике ширења јеврејских насеља, конфискације палестинске земље и рушења палестинских кућа.

Палестинске власти наводно су се одлучиле за обрачун са Хамасом и Исламским џихадом да би повеле истрагу о најновијем бомбашком нападу у Јерусалиму. Сведоци кажу да су полицајци ишли од куће до куће у Наблусу и Џенину са листом исламских активиста у рукама.

До сада су Палестинци избегавали масовна хапшења у подручјима под својом контролом и упорно су објашњавали да су самоубице - бомбаши стигли из иностранства. Израелци су, међутим, говорили да за то нема доказа.

Акције палестинске полиције

Ухапшено 35 исламиста

ТЕЛ АВИВ, 8. септембра (Танјуг) - Палестинске снаге безбедности ухапсиле су данас на Западној обали 35 милитантних исламских фундаменталиста.

То је њихов први обрачун са милитантним групама откако се прошле недеље догодио троструки самоубилачки - бомбашки напад у Јерусалиму.

У том нападу, за који је одговорност преузело војно крило исламске - фундаменталистичке организације Хамас, погинуло је петоро Израелаца и троје самоубица - бомбаша. Пета жртва је данас подлегла фаталним повредама.

После посете јапанског премијера Пекингу

Јапан и Кина потребни једно другом

У двадесет првом веку Јапану ће бити неопходни кинеске сировине и огромно тржиште, а Кини помоћ у даљем развоју у виду јапанског капитала и технологије, пише кинески дневник на енглеском језику „Чајна дејли", а преноси јапанска агенција

ТОКИО, 8. септембра - Јапан и Кина су, упркос нерашчишћеним ставовима око Тајвана и будућих јапанских војних ангажовања, посетом премијера Хашимота Пекингу унапредили политичке односе и припремили услове за интензивирање економских, став је јапанских и кинеских коментатора, чија реаговања преноси агенција Кјодо.

„У двадесет првом веку Јапану ће бити неопходни кинеске сировине и огромно тржиште, а Кини помоћ у даљем развоју у виду јапанског капитала и технологије", пише кинески дневник на енглеском језику „Чајна дејли",а преноси јапанска агенција.

Због брзог економског развоја Кине јапанска влада је заинтересована да улаже у заштиту околине у суседној земљи, јер климатске промене и загађења могу да директно угрозе Јапан. Истовремено, јапанске компаније и пословни људи све више улажу у производњу у Кини, посебно у неким њеним регионима, који постају боља одскочна даска за извоз Јапана.

Биланс посете је и даље задржано неповерење кинеских лидера да Јапан може да задржи неутралну позицију и истовремено унапреди савезничке односе са Сједињеним Државама. Иако је премијер Хашимото убеђивао премијера Ли Пенга и председника Џианга Цемина да обнављање савеза у области безбедности са САД неће укључити никакво експлицитно помињање Тајвана, у Пекингу је јасно да је Јапан, упркос сопственом уставу, кренуо у нова потенцијална ангажовања армије ван своје територије.

Али биланс посете је и договор о чешћим узајамним посетама јапанских и кинеских лидера, директној сарадњи и размени информација на пољу безбедности, што све може да помогне Кини да макар буде информисана о јапанским потезима и да у складу са тим развија односе и са Сједињеним Државама. (Танјуг)

Избори у јапанској Либерално-демократској партији

Хашимото поново лидер

ТОКИО, 8. септембра - Јапански премијер Рјутаро Хашимото у понедељак је обезбедио нови двогодишњи мандат на челу владајуће Либерално - демократске партије, пошто се до одређеног рока нико други није појавио као противкандидат садашњем председнику странке, јављају агенције.

То је први случај, од оснивања ЛДП 1955. године, да актуелни лидер партије није имао противкандидата на унутарстраначким изборима.

Хашимото ће, и формално, поново бити изабран за председника владајуће партије у четвртак, на седници чланова парламента из редова ЛДП. Он је, истовремено, поновним избором на место шефа ЛДП, обезбедио и положај премијера до следећих парламентарних избора.

Сада ће пажња, углавном бити усмерена на то како ће Хашимото организовати свој нови кабинет. Очекује се да ће министар финансија Хироши Мицузука задржати садашњи ресор, а да ће на место шефа дипломатије, уместо Јукихика Икеде, доћи ветеран из редова владајуће партије Кеизо Обући. (Танјуг)

Настављене борбе у Авганистану

Талибани у граду Ташгургану?

ИСЛАМАБАД, 8. сепбембра - Исламска милиција Талибана саопштила је данас да су њене снаге заузеле град Ташгурган на северу Авганистана, 50 км источно од Мазар - и - Шарифа, који је под контролом опозиционих снага, јавља Ројтер.

Портпарол талибана Вакил Ахмад изјавио је агенцији АИП са седиштем у Пакистану да су талибанске снаге заузеле Ташгурган у покрајини Саманган, не наводећи појединости.

Према агенцији АИП, 13 талибана и осам бораца противничких снага погинуло је прошле ноћи у борбама, док је око 40 опозиционих бораца заробљено.

Талибани такође тврде да су јуче заузели област Котал Ерганка, 20 км западно од места Кундуз, у борбама против трупа лојалних опозиционом вођи генералу Абдулу Малику.

Агенција још није успела да добије изјаву портпарола опозиционих снага и не располаже другим подацима о борбама. (Танјуг)

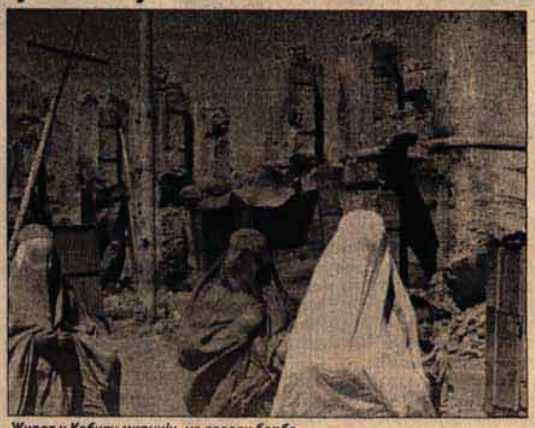

Живот у Кабулу мирнији, на северу борбе

Завршена прослава 850. годишњице главног града Русије

„Москва за сва времена"

МОСКВА, 8. септембра (Танјуг) - Грандиозним спектаклом „Москва за сва времена", синоћ је завршена тродневна прослава 850. годишњице настанка руске престонице.

Око 50.000 посетилаца на највећем московском стадиону „Лужники" поздравили су председник Русије Борис Јељцин, премијер Виктор Черномирдин, председник Горњег дома парламента Јегор Стројев и градоначелник Јуриј Лужков, који је јубилеј главног града назвао празником читаве Русије.

На концерту, који је трајао пуна четири часа, обједињени су свечаност класичних жанрова, балет, оперска и симфонијска музика са фолклором, популарном и рок музиком. Наступило је мноштво најпознатијих руских уметника, уз примену најсавременије ласерске технике, џиновске покретне сцене и пројекционе опреме.

Завршну песму „Москва за сва времена" премијерно је отпевала „прва дама" руске естраде Ала Пугачова, заједно са хором који су сачињавали сви учесници грандиозне представе.

Величанствени ватромет којим је спектакл завршен, посматрало је и на стотине хиљада људи који су се окупили на највећим градским трговима.

Истовремено са главном завршном представом, одржавало се и мноштво других приредби, од којих је најупечатљивији био концерт славног италијанског тенора Лучана Паваротија на Црвеном тргу.

Паваротијевом концерту присуствовало је мноштво истакнутих посланика културе и уметности, међу којима је била и чувена шпанска певачица Монсерат Кабаље.

Истрага УН поводом масакра избеглица у Конгу

Ултиматум властима у Киншаси

Представници УН и неких међународних хуманитарних организација сматрају да у овом тренутку још не постоје одговарајући услови за озбиљну истрагу, изражавајући истовремено забринутост за судбину око 200.000 руандских и неколико десетина хиљада бурундских Хуту избеглица

ХАРАРЕ, 8. септембра (Танјуг) - Власти у Киншаси најавиле су да би ускоро могла да почне међународна истрага поводом судбине Хуту избеглица из Руанде и Бурундија, у некадашњем Заиру, садашњој Демократској Републици Конго.

Како преноси јучерашња источноафричка штампа, конгоански министар иностраних послова Бизима Караха изјавио је националној телевизији да је из седишта УН добио поруку у којој се обећава да ће се међународни истражни тим „повиновати правилима понашања и рада" које је прописала влада ДР Конга.

Министар је додао да не види препреке да се настави истрага око судбине избеглица.

Власти у Киншаси остају при ранијим тврдњама да није било масакра, уз допуштање могућности да су „неке избеглице страдале у унакрсној ватри".

Представници УН и неких међународних хуманитарних организација сматрају, међутим, да у овом тренутку још не постоје одговарајући услови за озбиљну истрагу, изражавајући истовремено забринутост за судбину око 200.000 руандских и неколико десетина хиљада бурундских Хуту избеглица.

Из табора представника УН се прецизира да је генерални секретар УН Кофи Анан заправо упутио својеврстан ултиматум садашњој власти у Киншаси, која се упозорава на међународне последице уколико настави да спречава истрагу.

Они су навели да су војници председника Лорана Кабиле, који је маја ове године свргнуо са власти дугогодишњег диктатора Мобутуа, испразнили читав избеглички логор у околини Кисангаија, иако је био под заштитом УН.

Више стотина Хуту избеглица из Руанде и Бурундија, од којих се за неке веровало да могу бити сведоци некадашњих масакра, угурано је у камионе, а затим авионима пребачено у њихову домовину.

У Руанди и Бурундију се на власти налазе мањински Тутси, који су помогли Кабилином доласку на власт у ДР Конгу.

Чилеански адвокат Роберто Гаретон, који је требало да предводи међународни истражни тиму ДР Конгу, обелоданио је да располаже списком о десетинама масовних гробница где су бачене Хуту избеглице које су крајем прошле и почетком ове године ликвидирали Кабилини борци и њихови савезници - Тутси војници из Руанде.

Киншаса је успела да спречи Гаретоново наименовање за шефа међународног истражног тима, али сада поставља приговор о пристрасности и против једног тогоанског представника.

Одавање поште преминулој Мајци Терези

Индијски премијер крај одра

КАЛКУТА, 8. септембра - Више хиљада ожалошћених, међу којима и председник индијске владе, одало је јуче пошту Мајци Терези у Калкути, где је ова светски позната мисионарка умрла у петак у 87. години, јављају агенције.

Индијски премијер Индер Кумар Гуџрал, који је, уз многе угледне личности, посетио данас одар са телом Мајке Терезе у римокатоличкој цркви Светог Томе, упоредио је ту инстакнуту хуманитарну радницу са Махатмом Гандијем, духовним вођом Индије у њеној борби за независност пре педесет година.

„Ганди нам је у првој половини века показао пут у борби против сиромаштва, а у другој половини Мајка нам је показала пут у раду за сиромашне", рекао је Гуџрал новинарима.

Ред мисионара милосрђа, којем је припадала Мајка Тереза, саопштио је да ће погребна миса за покојницу бити одржана у суботу, 13. септембра, пре подне на покривеном стадиону Нетаџи у Калкути.

Тог дана ће ковчег са телом Мајке Терезе, прекривен индијском заставом, бити уз војне почасти пренет из цркве до три километра удаљеног стадиона, који има 12.000 седишта. Њена сахрана ће уследити у Главној кући, седишту мисионарског реда у Калкути, који је Мајка основала пре пола века.

Индијска влада је прогласила 13. септембар даном националне жалости поводом смрти знамените калуђерице. У тој земљи ће у суботу заставе бити спуштене на пола копља, а јавних приредби неће бити. (Танјуг)

Тестиран нови амерички авион

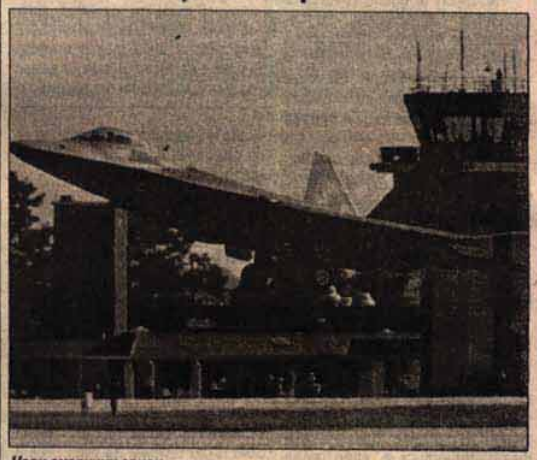

Нови амерички авион

Први лет „предатора"

ЊУЈОРК, 8. септембра (Танјуг) - У америчкој ваздухопловној бази „Добинс", северно од Атланте, јуче је обављен први пробни лет новог ратног авиона типа „Ф-22 предатор".

Неколико стотина посматрача гледало је получасовни лет тог авиона, којег су пратила два ловца „Ф-16".

Амерички војни стручњаци истичу да је то најсавременији ратни авион на свету, који је опремљен високом технологијом и има изузетне перформансе.

Први лет новог ратног авиона био је одложен три месеца због грешака које су се појавиле у процесу конструкције. „Предатор" је требало да се вине у ваздух још у мају, али су конструктори у последњи час пронашли да постоји грешка у систему напајања горивом.

Нови ратни авион производиће заједнички три америчке фирме „Локид Мартин", „Боинг" и „Прат и Витни", а склапаће се у халама војне индустрије „Локид" у Атланти. Производња једне летелице кошта чак сто милиона долара и то је, како се овде истиче, један од најскупљих пројеката америчке војне индустрије.

Председник Представничког дома америчког Конгреса Њут Гингрич изјавио је јуче наду да ће се пронаћи средства како би до 2014. године у америчку ратну авијацију било укључено више од 300 ових нових савремених летелица.

Авиони Ф-22 би, како је рекао Гингрич, требало да замене садашњу ескадрилу ловаца „Ф-15 орао".

У недељу, у војној болници у Рабату

Умро Мобуту Сесе Секо

РАБАТ, 8. септембра - Бивши заирски председник Мобуту Сесе Секо, који је у мају ове године збачен са власти, умро је у недељу увече у једној војној болници у Рабату главном граду Марока, јавља Ројтер преносећи извештај мароканске новинске агенције МАП.

У извештају се каже да је бивши председник Заира (данас Демократска Република Конго), „после дуже болести", умро у 21,30 часова по локалном времену у војној болници „Мохамед Пети" у Рабату.

Позивајући се на дипломатске изворе, Ројтер јавља да ће Мобуту (66) бити сахрањен на католичком гробљу у Рабату.

Мобуту, који је боловао од рака простате, стигао је у Мароко 23. маја, након што је уклоњен са положаја шефа државе после више од три деценије диктаторске владавине. (Танјуг)

Хрватски режим избегава сарадњу са судом у Хагу

„Шпигл": Загреб блокира трибунал

Немачки недељник данас држање званичног Загреба према Међународном суду за ратне злочине у Хагу своди на језгровиту, али ипак преблагу оцену да се ту ради - о блокади ● Притом се не спомињу мере против таквог понашања Загреба, попут санкција које би могле да стигну из Вашингтона

БОН, 8. септембра (Танјуг) - Хрватска и даље избегава сарадњу са Хашким трибуналом, истиче немачки недељник „Шпигл" у данашњем броју и закључује да власти у Загребу настоје тиме да блокирају рад Међународног суда за ратне злочине.

Овај недељник подвлачи да режим у Загребу неке своје људе штити политички, док код других онемогућава поступак ускраћивањем доказног материјала који захтева хашки суд. Супротно одредбама Дејтонског споразума, тужилац трибунала још није добио прилику да прегледа документацију о деловању генерала Тихомира Блашкића, као и Дарија Кордића.

„Шпигл" наглашава да у случају Томислава Мерчепа оклева суд у Хагу, чекајући на доказни материјал из Загреба. Довољно доказа против Мерчепа понудио је недавни исказ злочинца Мире Бајрамовића, учесника казнених експедиција које су за собом остављале стотине побијених српских цивила, али власти у Загребу за сада се устежу да дозволе истражитељима Хашког трибунала да бар у Загребу саслушају ухапшеног Бајрамовића.

Немачки недељник данас држање званичног Загреба према Међународном суду за ратне злочине у Хагу своди на језгровиту, али ипак преблагу оцену да се ту ради - о блокади. Притом се не спомињу мере против таквог понашања Загреба, попут санкција које би могле да стигну из Вашингтона.

Није пренета ни оцена шефа хрватске дипломатије Мате Гранића да би Загреб могао да изручи све који су на листи трибунала, али уз услов да поступак против њих не траје месецима као што је то сада случај са Блашкићем.

Међутим, тај генерал босанских Хрвата седи дуго у Хагу управо због устезања Загреба да суду достави документацију на основу које би био утврђен степен кривице Блашкића за недела почињена на тлу БиХ.

Ипак, немачки медији у последње време лагано отварају досије хрватских злочина почињених на тлу претходне Југославије.

Тако је недавно чак и „Франкфуртер алгемајне цајтунг", иначе до сада веома наклоњен режиму у Загребу, посветио доста простора исповести Бајрамовића и пренео све језиве детаље о масакрима које су припадници јединице „Јесење кише" извршили над српским цивилима у Хрватској.

Немачка подршка Хрватској, бар када је реч о медијима, сада се завршава на оној црти иза које почива права истина о злочинима почињеним у име сецесије и тиме се гаси вишегодишња пропагандна кампања у прилог те бивше југословенске републике као наводне „жртве" других.

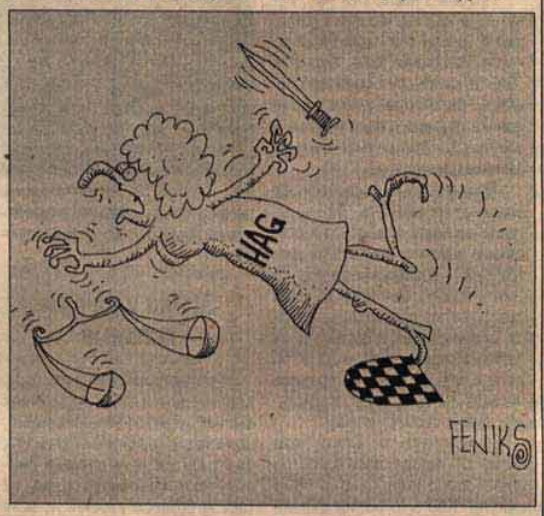

Немачки „Јунге велт" о односу Запада према РС

Колаборација или казна

Коментар закључује да се управо у томе састоји логика претећих речи врховног команданта НАТО-а, америчког генерала Веслија Кларка, да ће против српских „бунџија", који делом или само идејно подржавају др Радована Караџића, бити примењена „смртоносна средства одмазде"

ХАМБУРГ, 8. септембра (СРНА) - Немачки лист „Јунге велт", коментаришући све учесталије претње званичника НАТО-а Србима, закључује да грађани Републике Српске имају два избора - да колаборирају са западном пацифистичком силом или да се као индивидуе повинују колективној пресуди западних моћника целом српском народу.

Коментар закључује да се управо у томе састоји логика претећих речи врховног команданта НАТО-а, америчког генерала Веслија Кларка, да ће против српских „бунџија", који делом или само идејно подржавају др Радована Караџића, бити примењена „смртоносна средства одмазде".

„Исто важи за омладинске бацаче камења и носиоце ширења наводне непријатељске пропаганде против СФОР-а, којима у најповољнијем случају следи хапшење и слање у Хаг", подругљиво примећује „Јунге велт".

„Ко су ти Срби који стоје уз Караџића и којима такође прети хапшење и провођење у Хаг", пита коментатор и објашњава да су то, према западној реторици, напросто „сви они који су се током ратних година добровољно укључили у српску борбу против муслимана и Хрвата".

С друге стране, упозорава „Јунге велт", „док у Бањој Луци делује од Запада уцењена узурпаторка, која грађанско-демократско уређење и принцип поделе власти ставља ван снаге, дотле легално изабрана Скупштина и Влада РС остају у одбрани легитимних институција власти".

„Постављајући демократска начела наглавачке, западни господари рата одбрану парламентарног система вредну као криминалну побуну, а демонстранте против Биљане Плавшић и њених до зуба наоружаних НАТО заштитника проглашавају побуњеничким гомилама", констатује лист и упозорава:

„Другим речима, према 'заповести' врховне команде НАТО-а, демократска стандардна правила не важе за РС и њене становнике".

САД послале ново оружје СФОР-у у РС

Српска полигон за пробе

ТОРИНО, 8. септембра (Срна) - САД користе Републику Српску као полигон за испробавање новог оружја НАТО-а пише данас италијански лист „Стампа" и као аргумент својој тврдњи наводи најаву употребе тзв. бомби балона и бомби спужви.

„Пентагон је најавио да је ово 'непогибељно оружје' послао у БиХ како би се без непотребног проливања крви супротставио", како каже, „све оштријем и агресивнијем ставу Срба", мислећи на голоруке цивиле који су штитили своје институције од покушаја окупације до зуба наоружаних војника СФОР-а.

Лист објављује и изјаву портпарола Пентагона Кенета Бекона, који је образложио да је ово оружје само додатно и да после тзв. бомби спужви следе и бомбе лепило, које жртву прелију лепљивом супстанцом и тако је онеспособе.

Кампања на Западу против руководства РС

Синхронизована криминализација

ПАРИЗ, 8. септембра (Срна) - Радио Франс - интернасионал тек данас јавља да је Унија швајцарских банака саопштила да др Радован Караџић никада није имао, нити има рачун у некој швајцарској банци.

РФИ то јавља без контекста, не осврћући се на већ минули рад медијских сатанизатора како домаћих, тако и страних, који су пре неколико месеци тврдили супротно.

Наиме, кампања криминализације др Караџића управо је била започета неаргументованим тврдњама, најпре швајцарских, а затим и француских медија, да он има рачун са много новца у Швајцарској!

Криминализација се потом проширила на целокупно руководство Републике Српске, потпомогнута и изјавама Биљане Плавшић, а све, наравно, у име тобожње демократије, правде и просперитета српског народа.

Уочи локалних избора у РС

Запад жели промену односа снага

ХАМБУРГ, 8. септембра (Срна) - Немачки лист „Нојес Дојчланд" указује на намере Запада да путем локалних избора у Републици Српској промени однос снага успостављен на прошлогодишњим парламентарним изборима.

Лист истиче да велики број страних посматрача сматра да би противуставним распуштањем Народне скупштине РС и расписивањем избора под патронатом ОЕБС-а требало да буде успостављена муслиманска већина у новоизабраном парламенту, чиме би се постигла ликвидација РС, упркос томе што јој Дејтонски споразум предвиђа егзистенцију.

„Нојес Дојчланд" констатује да „председник РС Биљана Плавшић, поред тога што игнорише одлуку Уставног суда, у исто време узурпира извршну власт и предузима акције које по Уставу не спадају у њену надлежност, као што је именовање новог министра унутрашњих послова уз демонстративну подршку НАТО-а и Запада".

Лист процењује да је расцеп између председника Плавшић и других легално изабраних институција власти РС у толикој мери дубок да би ради смиривања стања и рашчишћавања односа најсавршенији излаз из садашње кризе било одржавање парламентарних и председничких избора.

Ипак, закључује „Нојес Дојчланд", нема никакве сумње да једнострана подршка међународне заједнице гђи Плавшић ослабљује њене позиције.

Међународни посредници убеђују Србе да изађу на изборе

Бојкот би имао лоше последице?

МАДРИД, 8. септембра - Функционери међународних тела која учествују у организовању предстојећих локалних избора у Босни и Херцеговини изразили су данас уверење да ће међународни посредници успети да убеде Србе у БиХ да изађу на изборе, извештава Асошијетед прес.

Супервизор у посматрачкој екипи Организације за европску безбедност и сарадњу Хавијер Руиперес изјавио је данас у Мадриду да међународни посматрачи улажу велике напоре како би убедили Србе у БиХ да учествују на локалним изборима, заказаним за 13. и 14. септембар.

Међународни посредници упозоравају да би бојкот избора имао лоше последице по саме Србе, рекао је Руиперес, председник Одбора шпанског парламента за спољну политику, после разговора са високим представником међународне заједнице у БиХ Карлосом Вестендорпом. (Танјуг)

Све снажнији отпор према реформи немачког језика

Хаос због новог правописа

Противници реформе немачког језика у Аустрији, по узору на колеге у Немачкој, не желе да прихвате нова правила, иако се по њима већ учи у школама и иако су њима штампани нови уџбеници

БЕЧ, 8. септембра - У Аустрији је последњих недеља организована права „контрареволуција" према реформи немачког језика.

Ученица једне бечке школе поднела је крајем прошлог месеца Уставном суду захтев да се испита Државни уговор и уставност према којем је донета одлука о увођењу нових језичких правила. Као повод послужио јој је суд у Висбадену, у немачкој покрајини Хесен, који је одлучио да заустави већ започете реформе језика.

Све је управо и почело у Бечу 1. јула 1996. године, када су Аустрија, Немачка, Швајцарска, Лихтенштајн, Белгија, Италија, Мађарска и Румунија потписали „заједничку изјаву о новим правилима немачког правописа". Луксембург, Данска и Француска су изразили намеру да приступе том споразуму.

Издавачке куће - највећи добитници

Споразумом је предвиђено да се нова правила обавезно уведу у школе и институције од 1. августа 1993. године, а да прелазни период траје до 31. јула 2005. године.

Да би се процес олакшао и убрзао у 90 одсто одељења аустријских основних школа се већ учи према новим правилима. Одштампана су, такође, брда књига, уџбеника и нових речника. Противници реформе језика сматрају да је она непотребна и прескупа и да само користи издавачким кућама које већ трљају руке због бројних наруџбина.

Нови немачки језик, како истичу реформисти, треба да поједностави писање и компликована граматичка правила. Тако је, примера ради, предвиђено смањење употребе зареза.

Прилично неслагања има, међутим, и код заговорника реформе и то код оних који зарађују новац. Издавачке куће „Дуден" и „Бартелсман" су свака на свој начин интерпретирале нова језичка правила и сада се боре и споре око тога чија ће верзија речника бити коначна.

Противници реформе износе сијасет аргумената за заустављање новог правописа и спасавање немачког језика. Они сматрају да је реформа изведена са „пола даха", односно да није свеобухватна, при чему указују да се све именице и даље пишу великим словом, уместо да је, по логици ствари, уведено правило писања малим словом, изузимајући само властите именице.

„Представа о фонетском писму да сваком гласу одговара једно слово једноставно нема смисла. Као што волим стране земље, волим и стране речи. Оне треба да остану стране", сматра романсијер Алојз Брандштер.

Реформу је теоретски и „одозго" осмислило неколико лингвиста, констатује Брандштер. Он и његови истомишљеници се залажу за песничку слободу, а да ли и ко може да им наметне стил писања - то је друго питање. Минимум норми се, ипак, мора поштовати.

Беч

Збрка у дечјим главама

Противници реформе, међу којима има и доста „звучних имена", односно књижевника, научника и језичких стручњака, сматрају да је у питању бирократски консензус и да се таквом брзином у књиге не могу уводити нова правила, јер се језик развијао вековима.

Они још кажу да поједностављење језичких правила не сме бити само себи циљ, а ни главни аргумент. Језик и правопис су, према оцени антиреформиста, историјски срасли и не представљају увек логички спој.

Док се води дебата о томе да ли ће реформа језика пасти у воду или ће њено провођење бити настављено, деца већ вредно уче нови правопис. За њих је то нешто сасвим природно, јер је реч о првим правилима која уче.

Медијске куће се, такође, увелико припремају за писање по новом правопису. Скептици питају шта ће се десити ако се реформа, ипак, заустави и ко ће онда сносити кривицу за хаос у дечјим главама ако изненада буду морали да се привикавају на стари правопис.

Према истраживању јавног мњења, чак 70 одсто Аустријанаца се противи новом правопису. Уз отпор књижевника и подршку суседних Немаца и те како је изгледна могућност да реформа, упркос договору, буде прекинута. (Танјуг)

Горан БРАДИЋ

Обедска бара код Пећинаца

Еколошки камп

ПЕЋИНЦИ, 8. септембра (Танјуг) - Међународни радни камп „Повратак ибиса", у организацији Покрета младих истраживача Србије и помоћ „Србијашума", окупио је ове године на Обедској бари младе истраживаче из више земаља света.

Протеклих седам година на истом месту су организовани истраживачки кампови.

Први пут ове године и радни камп, у коме су млади стручњаци и будући стручњаци Србије, Словеније, Јапана, Италије, Грчке и Белгије обавили део посла који су сматрали да је нужан.

На пројекту заштите и ревитализације Обедске баре „Повратак ибису" ради се од 1992. године.

Овог пута су кампери чистили бару од жбуња.

Радно - едукативни камп на Обедској бари је био обогаћен низом стручних предавања која су указала на актуелне проблеме заштите и ревитализације баре, затим излетима на Фрушку гору, посетили су и фрушкогорске манастире, Стражилово и Петроварадинску тврђаву.

Симболичан назив традиционалног кампа још једном је потврдио да постоје људи који ће учинити да се ретке птице, међу њима и ибис, поново врате на просторе Обедске баре.

културни времеплов

1839. - Рођен је амерички филозоф и логичар Чарлс Сандерс Пирс, оснивач прагматизма, правца који је касније развио Вилијам Џејмс. Веровао је да идеје најбоље могу бити испитане истраживањем последица које изазивају. Није имао универзитетску каријеру - углавном је радио у владиним службама, а његови утицајни „Сабрани списи" објављени су постхумно.

1855. - Рођен је немачки археолог Роберт Колдевеј, који је од 1899. до 1917. истраживао Вавилон и доказао да је та библијска метропола на реци Еуфрат, јужно од Багдада, стварно постојала.

1890. - Рођен је аустријски писац Франц Верфел, према чијем је роману „Песми о Бернадети" снимљен популарни филм. У почетној фази је екстатичним језиком и не увек јасним сликама валичао љубав и доброту, проповедајући братство међу народима, али је касније алтруизам и утопизам уступио место истраживању патње и смрти. Велики успех постигао је новелом „Није крив убица, крив је убијени", с типично експресионистичким мотивом, сукобом оца и сина. Остала дела: песме „Пријатељ света", „Ми јесмо", „Један другом", драме „Човек огледало", „Хуарес и Максимилијан", „Павле међу Јеврејима", романи „Прослава матуре", „Верди", „Барбара или побожност", „Четрдесет дана Мусе Дага", „Проневерено небо", „Звезда нерођених".

1914. - Рођен је амерички филмски режисер Роберт Вајз, двоструки добитник Оскара, који је каријеру почео као монтажер у филмовима „Грађанин Кејн" и „Величанствени Амберсонови" Орсона Велса. Филмови: „Крв на Месецу", „Три тајне", „Зелена од Троје", „Желим да живим", „Моје песме, моји снови", „Прича са западне стране". (Танјуг)

Нови филм Здравка Шотре

„Лајање на звезде"

СРЕМСКИ КАРЛОВЦИ, 8. септембра (Танјуг) - Нови играни филм у продукцији РТС-а и „Комуне" - „Лајање на звезде" - биће романтична комедија о групи матураната из 1963. године, изјавили су редитељ Здравко Шотра и писац Милован Витезовић новинарима који су их посетили на месту снимања у Сремским Карловцима.

Њих двојица су написали сценарио према истоименом популарном Витезовићевом роману који је први пут објављен крајем седамдсетих и од тада доживео велики број издања, а како су сва распродата „Комуна" ће објавити ново са фотографијама из филма.

„Ово је лепа љубавна прича о младима и, што је најважније, прича у којој нема политике", нагласио је Витезовић.

Шотра је додао да није лако оживети сећања и постићи атмосферу тих лепих шездесетих , али да се одлично осећа на снимању и да је задовољан изузетном глумачком екипом.

„Матуранти" су Драган Мићановић, Наташа Шолак, Никола Ђуричко, Исидора Минић, Небојша Миловановић и други млади глумци, а „професори" Богдан Диклић, Драган Јовановић, Бата Живојиновић, Бранимир Брстина, Весна Тривалић, Александар Берчек...

„Директор гимназије" је Никола Симић, а остале улоге играју Игор Первић, Ксенија Зеленовић, Ненад Јездић, Бата Паскаљевић...

У филму наступају и првотимци фудбалског клуба „Црвена звезда", који ће у уторак, специјално за потребе снимања, одиграти праву утакмицу са клубом „Младост" из Апатина.

Директор фотографије је Веселко Крчмар, а композитор Војкан Борисављевић.

Здравко Шотра

После Карловаца и Апатина снимање се наставља у Котору и Београду.

Буџет филма, коме је помогло и Министарство културе Србије, износи око милион марака. Продуценти очекују да филм издађе пред публику почетком 1998. године.

У Бањој Луци одржан концерт „Забрањеног пушења"

Публика „научила" градиво

Неле и друштво враћали су се три пута на сцену како би одушевљеној публици одсвирали још нешто • Звиждуци су се чули и након гашења светла на позорници

У недељу навече Бања Лука се тресла у жестоком рок-ритму. Поводом првог рођендана Независне телевизије Бања Лука одржан је велики рок-спектакл, на којем су учествовале нове наде бањолучке музичке сцене, гости из Приједора и као шлаг на торти, једна од водећих југословенских рок-група „Забрањено пушење".

Вишечасовну рок-забаву отворио је бањолучки бенд „Срк и чепић", који су доро загрејали публику. Након њих, на сцену су изашли голобради младићи, сакривени иза имена „ПССГ". Проблеми техничке природе нису збунили младе рокере, који су до краја извели своје три нумере и побрали аплаузе публике.

До наступа „Забрањеног пушења" на сцени су се смењивале групе „Зибор" из Челинца, „Лориен" из Бање Луке, „Лоботомија", такође из Бање Луке, као и Приједорчани „Тату", овогодишњи победници Зајечарске гитаријаде. Ласкава титула победника ове реномиране смотре нових нада рокенрола оправдано је припала младим Приједорчанима, што су и доказали својим зрелим и допадљивим нумерама. Уколико буде среће и новца, група „Тату" неће остати само велика нада југословенске рок-музике.

Као што се и очекивало, публика је ипак са нестрпљењем чекала звезде вечери, доктора Нелета Карајлића и друштво.

„Забрањено пушење" је пре нешто више од годину и по у Бањој Луци направило прави спектакл, о којем се и данас прича. Дворана „Борик" тада је била премала да прими све љубитеље песама и саме појаве групе „Забрањено пушење". А тако је било и у недељу навече. Стадион Рукометног клуба Борац код Хотела „Босна" био је испуњен до последњег места.

Из неколико хиљада младих и старих грла чуле су се песме „Ја нисам одавле", „Нема нигде ничега", „Ибро дирка", „Зеница блуз" и друге, које су одушевљени Бањолучани певали са драгим гостом, Нелетом Карајлићем.

Неле и друштво у акцији

Публика је одушевљено реаговала

Иако је албум „Ја нисам одавле" изашао пре два месеца, публици, која је одрастала уз „Забрањено пушење" није требало дуго, да научи нове песме и да се присети старих хитова. Управо због тога, Неле и друштво враћали су се три пута на сцену, како би одушевљеној публици одсвирали још нешто. Међутим, ни то није било довољно. Повици и звиждуци чули су се и након гашења светла на позорници.

Рок-спектакл, који се одиграо у недељу навече, ускоро ће бити настављен, самосталним концертом „Забрањеног пушења".

Д.М.

Клуб љубитеља књиге у Бањој Луци

„Кости и сјене"

У Клубу љубитеља књиге у Бањој Луци вечерас у 18 часова биће промовисана збирка песама „Кости и сјене", Ранка Павловића која је објављена у хуманитарне сврхе код издавача „Слово" из Бање Луке.

О књизи ће говорити њен рецензент Ранко Рисојевић, а своје стихове говориће и сам аутор.

Збирка песама „Кости и сјене" овенчана је првом наградом „Драгојло Дудић" коју додељује истоимена фондација из Београда. Организатор промоције је Јавно предузеће „Глас српски".

Н.С.

Век и по Музеја Војводине

Прослава јубилеја

ЧЕЛАРЕВО, 8. септембра (Танјуг) - Низом пригодних манифестација у дворцу „Дунђерски" у Челареву почело је обележавање 150. годишњице постојања и рада Музеја Војводине у том месту.

Заменик директора Музеја Војводине мр Младенко Кумовић изјавио је Танјугу да ће обележавање јубилеја ове институције трајати читаве године и нагласио да се део програма одвија и у Челареву у дворцу „Дунђерски", где је смештена изложба стилског намештаја, односно примењене уметности.

Кумовић је подсетио да су радови на рестаурацији дворца почели пре два месеца, а биће окончани до краја октобра ове године, када ће бити организована централна свечаност обележавања јубилеја Музеја Војводине.

Тада ће бити одржана конференција посвећена прошлости, садашњости и будућности Музеја.

У Челареву се, у оквиру текућих тродневних свечаности, завршава прва ликовна колонија, у чијем раду су учествовали уметници из Новог Сада и других места у покрајини.

Планирано је да колонија постане традиционална манифестација.

поп-лава

пише Небојша РИСТИЋ

Смањи гас!

Оно чиме највише плаше просечног Хрвата а код просечног Србина пролази као најнормалније зове се југоносталгија. Покојна СФРЈ се и на тај начин показује као жилава материја а њена заоставштина оличена, између осталог, и у рокенролу и даље добро котира на тржишту, слушајући неке бањалучке радио-станице рекло би се и доминира.

Без претеривања, мелодије са простора Хрватске и Босне и Херцеговине, како оне пре написане тако и оне „настале у ратном вихору", чине огромну већину музике која допире са њихових фреквенција. Не би ту било ништа лоше када не би значило гомилу сасвим безвезних и погрешних бендова (Мерлин, Валентино, Плави оркестар, Црвена јабука, Болеро, Бомбај штампа и још безброј „севдах-рокера"), уз чије мрцварење некако тешко падају и истински релевантни Индекси и Бијело дугме. Са хрватске стране нас малтретира углавном савршено исполирана „поп глазба", али и неописиво досадна. Како год окренете на делу је доминација лошег и приземног укуса јер се, тек ту и тамо, провуку бендови који су служили на част некадашњем југословенском рокенролу (Хаустор, Филм, Азра, али и неки опскурнији попут Патроле). Индикативно је да Словенаца нема ни за лек, вероватно због језичке баријере, али и радикалности њиховог наступа па смо ускраћени за Лаибах, Панкрте и Лачни Франз. Другим речима, ако смо се већ одлучили да слушамо нешто што је колико до јуче било незванично забрањено дајте барем да то буде квалитет. Немојмо да понављамо грешку из прошлости када смо глорификовали све из комшијске баште не водећи рачуна о ономе што нам пролази испред носа.

Ту скоро, путујући аутобусом са групом девојака и младића, открио сам да репертоар фамозне „сећије" више нису ни Дивље јагоде ни „Црни лептир", дакле све одреда патетичне и блутаве баладе, већ Џибони (познат и као Џибо из своје сељачке, хеви-метал фазе, ваљда ово Џибони треба да нас импресионира неким италијанским призвуцима), Оливер и о ужаса, Халид „Инвалид" Бешлић и његове „Златне струне"!

Будимо практични, ако вас занима страни рокенрол који то пре шест година није био, радије се позабавите неким од следећих плоча. Оне ће вам рећи нешто више о временима када је добар рокенрол био нормална а не инцидентна појава. Политичке поделе оставите онима који су мислили да су неопходне и престаните да сањате о експерименту који се на велику жалост, досада два пута крваво доказао као промашен. Ево списка:

Хаустор - све, са нагласком на „Трећи свијет" европски релевантну плочу када је у питању бели геџдае

Филм - „Филм", „Живе у Кулушићу", „Сва чуда свијета" и „Сигнали у ноћи". Нарочито се препоручује прве две када је Филм био скоро први мали Рамоне банд са невероватним урбаним мелодијама

Азра - „Азра", „Сунчана страна улице" и делови „Равно до дна" те „Филигранских плочника". Без обзира што Џони причао ово је његова далеко најузбудљивија фаза коју је само још једном дотакао у бесмртном „Плавом голубу".

Патрола - „У средини". Потпуно издвојена и на моменте запањујућа група чије су мелодије једине на овим просторима призивале хармоније West Coast scene.

Прљаво казалиште - „Прљаво казалиште", „Црно-бијели свијет", „Херој улице", „Корак од сна". Без обзира што то данас изгледа помало невероватно Јасенко Хоура пре него се дохватио политике је правио неке сјајне плоче чиме је још већа штета што није тиме и наставио да се бави наместо што је постао врховников омиљени артист.

Панкрти - „Долгцајт", „Државни љубимци" и „Рдечи албум". Словенци ко Словенци, први су се прихватали свега што долази из света па тако и панка. Панкрти су то радили са доследношћу која није имала премца у бившој Југи.

Лачни Франз - све. Мариборски песник Зоран Предим праћен неколицином монструозно добрих свирача са Отом Римелеом успео је да се ниједном у каријери не оклизне испод пословично врло високог нивоа.

Ђаволи - „Љубав и мода" и „Остани уз мене". Случајно на крају овог једног од могућих спискова, Сплићани који су традицију клапског певања фантастично накалемили на Beatle звук и остали запамћени сјајни аутори који су поврх свега држали незаборавне концерте.

Наставља се штрајк просветних радника

Нерад најгоре решење

Ако је одлука Синдиката да нерадом помогне просветним радницима, нека му је на част - каже Недељко Чубриловић председник ИО града ● Радници у школама треба да одбију свако појединачно потписивање и изјашњавање , закључак је Синдиката

На јучерашњем састанку Градског одбора синдиката са Недељком Чубриловићем, председником Извршног одбора града није постигнут никакав договор који би довео до скорог почетка наставе. Састанку су, поред председника Извршног одбора града, присуствовали Јово Радановић, помоћник секретара Секретаријата за друштвене и привредне делатности, Стево Топић, стручни сарадник за образовање науку и васпитање у Секретаријату за друштвене делатности, Видосав Лолић, помоћник министра образовања, Ранко Бабић, председник Актива директора основних школа, Ранко Милишић, председник Актива директора средњих школа, као и Раде Рађеновић, председник Синдиката Бање Луке и Цвијан Јовановић, председник Градског одбора синдиката образовања, науке и културе. Састанку је присуствовала и Ранка Мишић, председник Гранског одбора синдиката Републике Српске.

Различити ставови

Констатовано је да Влада није измирила своја дуговања, али и да то тренутно није у могућности. Према речима Ранке Мишић од 4. јула, нико се из Министарства образовања није удостојио да разговара са Синдикатом.

- Да смо тада са одговорним и надлежним људима ступили у контакт, многе ствари би се решиле пре 1. септембра. Влада је, дакле, имала два месеца на располагању да испоштује оно што је и потписала па до ове ситуације не би ни дошло - рекла је Мишић, након чега је председник ИО града Недељко Чубриловић узео реч и истакао како нерад није начин да се нађу решења.

- Ако је одлука Синдиката да овако помогне запосленима у просвети, нека му је на част. Објективно гледајући, Влада нема могућности да испоштује обевезе. Чуди ме, међутим, да просветари нису имали слуха након што им је добар део плата исплаћен да крену наставом. Надао сам се да ће нам се од стране Синдиката на овом састанку понудити нешто више од нерада - истакао је Чубриловић.

Јово Радановић је указао на повреду чланова 78. и 79. Закона о штрајку где се каже да се може штрајковати скраћењем часова, а не потпуном обуставом рада. Радановић је, између осталог, напоменуо да су просветни радници плаћени и за оне месеце у прошлој години када нису радили, а да се тражило начина и могућности да им се помогне, било кроз хуманитарну помоћ, било кроз „затварање очију" кад су неке школе од прикупљене школарине, радницима делили плате.

- Немате право позивати просветне раднике да не раде. Општина је и до сада помагала у оквиру својих могућности. Љути ме што просветни радници не признају ништа што им се давало мимо плате. Од Општине се не може стално тражити, а не радити и стављати директоре школа у положај у којем су се нашли - рекао је Лолић.

Цвијан Јовановић је на састанку изјавио да овај штрајк не траје од 1. септембра, већ више од годину дана и да су проблеми у просвети произашли из непоштовања одлука Владе које је сама донела, печата и потписа, а не из нерада просветних радника, те да је ово борба за систематско решење, осавремењавање и достојанство у школству, а не само за плате.

- Не можемо да обманемо 2.500 људи. Седмог марта смо били на Палама и тада нам је потпредседник Владе РС Велибор Остојић рекао да ће бити новца и да ће нам рад бити плаћен. То што смо добили, на први поглед је цифра „боли глава", међутим сваки од нас дужан је за струју, за станарину , за храну у продавницама и друго, тако да смо од тог новца само могли да вратимо дугове - рекао је Јовановић.

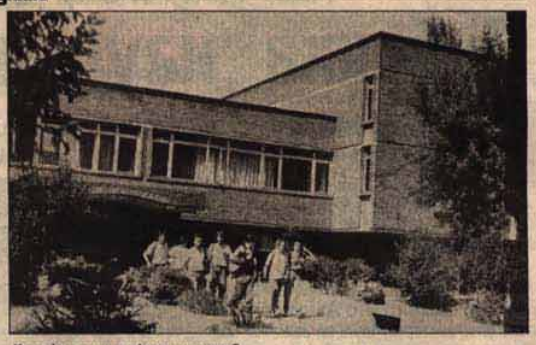

Када ће ученици ући у учионице?

Јуче је одржан и састанак градског одбора Синдиката ОНК након којег је закључено да ће протестно окупљање радника запослених у образовању бити одржано када МУП за то да сагласност.

- Наставни процес у школама неће се одвијати све док се не удовољи захтевима Републичког и Градског одбора (потпуно измиривање заосталог дуга од стране Владе и потписивања Протокола о исплатама плата у школској 1997/98. години) - каже се у саопштењу у којем, између осталог, пише и то да се од директора школа тражи да измене статус радника који су примљени на одређено време, а за њих постоји стална потреба.

Један од закључака седнице је да радници у школама треба да одбију свако појединачно потписивање и изјашњавање које би уследило од стране директора школе.

Према речима Ранке Мишић ни једна школа у Бањој Луци није одржавала наставу.

Медицинари не штрајкују

Да је Медицинска школа јуче радила сазнали смо од Божане Краљ, директора ове школе, само што су часови трајали 35 минута.

- Разлог јучерашњег скраћења часова није везан за штрајк, већ за техничке проблеме. Већ данас ће часови трајати по 45 минута, што ће бити на задовољство и ученика и родитеља као и професора у Медицинској школи. А да све медицинске школе у Републици Српској раде, сазнала сам од својих колега са којим се редовно чујем, тако да ми нисмо усамљени у нашем раду - каже Божана Краљ.

Ј. СТОЈАНОВИЋ

Наша посла

Марка у порасту

На црном девизном тржишту у последње време ништа се значајније не дешава. Наиме, марка је са досадашњих 3,60 динара порасла на 3,65 па се то не би могло окарактерисати као неки „аларм" који одмах попрате и цене на пијаци у продавницама и слично. Постоје периоди, како нам рече један од многобројних „уличних банкара" у улици Веселина Маслеше, када марка досегне висину и од 37 динара, толико је дилери плате, али то је само „интервентна трансакција" за одређену суму динара.

Међутим, како се то брзо прошири често долази до безразложне панике, па кад други дан потенцијални купци или продавачи упитају дилере „пошто?" изненаде се кад чују одговор и схвате да се ништа није променило.

И поред свега овога, дилери и даље стоје као запете пушке, приправни да, као и увек до сада, реагују благовремено и да потенцијални корисници њихових услуга не буду ускраћени.

Кад је у питању размена крупнијих новчаница за динаре, онда дилери „омекшају" и плаћају марку и до 3,70 динара. Тада нема пуно ценкања.

И даље је простор око ужег центра града главно окупљалиште и својеврсно радно место уличног дилераја. Обећавајући осмех и оно обавезно „мењате" или „девизе, девизе" је подрав којим вас улични дилери сачекају на сваких десетак метара нудећи своје услуге.

А ако неко случајно обави размену одређене количине марака, шилинга, ређе долара, или нечег сличног, тешко да се пробије кроз праве „бедеме" тих својеврсних покретних експозитура и дође до шалтера банке. Они који успеју да пређу све те дилерајске запреке и обаве размену у овлашћеној експозитури банке, на излазу неретко буду дочекани са не баш укусним реаговањима дилера који су ускраћени за ту трансакцију и томе следујућу провизију.

Дилери обично најчешће купују, али кад продају марке онда је цена једне марке од 3,70 па и до целих 3,90 динара, али најчешће је све то од случаја до случаја.

М.Ми.

Помоћ женама угроженим насиљем

Савет много значи

У марту 1997. године у Бањој Луци је почела да ради канцеларија „Жена и право" коју су основале организације „Удружене жене" и „Хелсиншки парламент грађана" с циљем да пруже правну помоћ у свим сегментима живота и рада.

Програм канцеларије „Жена и право" првенствено је намењен женама које немају новца за плаћање правних услуга, што се нарочито односи на жене избеглице, самохране мајке, жене погинулих и несталих бораца и слично.

Како смо сазнали од координатора пројекта „Жена и право", од маја до септембра за помоћ се обратило око 70 жена за решење правних проблема и око 30 жена са социјалним проблемима као што су разводи бракова, разне врсте злостављања у породици...

Један од облика рада за реализацију циљева канцеларије „Жена и право" су СОС телефони. Без обзира што су СОС-телефони одавно познати у свету, координатори у овој канцеларији у почетку нису очекивали да ће злостављане жене тако лако превазићи психичке баријере и обратити се за помоћ путем овог телефона.

Према речима координатора у канцеларији „Жена и право" углавном се јављају жене које злостављају мужеви-алкохоличари, а два пута су звала деца коју родитељи туку.

Ипак, без обзира на позиве, многе психичке баријере и предрасуде нису превазиђене. Нико се још није обратио за помоћ због инцеста у породици, којег сигурно има у појединим породицама.

Жене на овим просторима су, како каже координатор канцеларије „Жена и право" научиле да пате и трпе малтретирања, да се покоравају и веома тешко се одлучују на радикалне промене у свом животу, нарочито жене које нису запослене и које немају куда отићи.

Због тога, канцеларија „Жена и право" убудуће планира остварити пројекат за „сигурне куће" у којима би жене избачене из куће могле преспавати или ако немају где отићи могле би у „сигурним кућама" боравити док се не снађу.

Иначе, ванполитичка Организација „Удружене жене" настоји помоћи женама Бање Луке и из руралних подручја.

Захваљујући донацији хуманитарне организације „БВИ" „Удружене жене" су организовале бесплатне курсеве енглеског и немачког језика, затим обуку на рачунару и курс за модерне секретарице. Овим пројектом је обухваћено 700 избеглих, расељених и незапослених жена.

За жене које живе у руралном подручју „Удружене жене" су организовале курс кројења, шивања и веза у селу Рибник, поделу крава у селу Дринић и замену сена за свиње у Рибнику уз помоћ „БВИ".

Д.В.

дежурни телефон 12-852

На дежурни телефон грађани се могу јавити и рећи своја запажања, недоумице и потражити одговоре на постављена питања.

Завод за трансфузију крви

Танке залихе драгоцене течности

У Заводу за трансфузију крви имају много проблема како да обезбеде довољну количину крви и задовоље потребе потрошње.

- Стање на залихама је веома оскудно и могу рећи да недостају готово све негативне групе сем АБ, позитивног резус фактора. Потрошња крви је јако велика и дневно се потроши око 35 доза крви. Са прикупљањем довољне количине крви и даље имамо великих проблема, а дневно се прикупи много мање него што се потроши. Крв, углавном, дарују породични или наменски добровољни даваоци, чија драгоцена течност има свога одређеног потрошача и не може се користити за потребе хитних интервенција - рекла је др Јасмина Јованић, специјалиста трансфузиологије и начелник Завода за трансфузију крви.

Према речима др Јасмине Јованић, појединачни добровољни даваоци крви готово да не долазе у Завод за трансфузију крви. При организовању акција добровољног даровања крви, такође се јављају велики проблеми. Будући да је време годишњих одмора, те да велики број људи није у колективима, тешко их је организовати за акцију добровољног даровања крви.

Испражењене залихе, као и неизвесност потрошње и немотивисаност људи да учествују у акцијама добровољног даровања крви, оправдан су разлог за бригу када се зна да је крв незаменљива течност која се не може добити вештачким путем него је само човек човеку може дати.

Сви који су у здравственој могућности да дарују крв, старији од 17 и по година, који својом хуманошћу желе да учествују у спасавању живота непознатог, могу да дођу сваког радног дана од осам до 14 часова у Завод за трансфузију крви, који се налази у кругу старе болнице. Организоване групе, ради припреме захвалног оброка, могу се најавити на телефонски број 18-270.

Б. Г.

У објективу

Паркинг на тротоару

Тротоари већ годинама појединим возачима служе као идеално место за паркирање. Иако су паркинзи само који метар даље, несавесним возачима је, очито, лено да прошетају и оставе своје четвороточкаше тамо где треба да стоје.

Када је аутомобил паркиран на тротоару, пешаци се како-тако и могу провући крај њега. Међутим, проблем настаје када се на стази, резервисаној за пролаз пешака, нађе права грдосија, попут камиона. Пешацима не преостаје ништа друго, осим да сиђу на коловоз. Па како им буде...

Д. М.

из матичног уреда

Венчани:

Шешић Радован, машинбравар и Игњатић Ранка, вк кухар; Балабан Златко, машинбравар и Гајић Вишња, месар; Сумоња Жико, машинбравар и Тешановић Гордана, домаћица; Букша Ново, електро енергетичар и Анђић Александра, мед. техничар; Шукунда Дарко, студент и Талић Верица, студент; Стевић Дарко, грађ. техничар и Кутлешић Снежана, др медицине; Бајић Никица, студент и Радуљ Светлана, наставник; Куртиновић Горан, електромеханичар и Дуцановић Драгана, фризер; Данько Синиша, грађ. техничар и Драгичевић Драгана, техн. електронике; Војводић Јони, електротехничар и Иликић Љиљана, фризер; Дељевић Бошко, студент и Кораћ Жељка, ученик; Цвијић Горан, маш. техничар и Савић Весна, маш. техничар; Дрљача Жељко, акт. војно лице и Дулић Радана, наносилац заштитних превлака; Попарић Лука, машинбравар и Поповић Наташа, фризер; Танасић Симо, електротехничар и Кнежевић Александра, маш. техничар; Ратковић Ацо, комерцијалиста и Глигорић Биљана, грађ. техничар; Кнежевић Драго, ливац калупар и Глишић Сузана, трговац.

Рођени:

Мацановић Ивана, кћи Небојше и Вање; Праштало Ивона, кћи Душка и Драгане; Чивчија Дејан, син Анђелка и Мирјане; Лакетић Марина, кћи Ранка и Зоре; Сумрак Милош, син Ђорђа и Мире; Поповић Стефан, син Дарка и Санеле; Маријановић Јована, кћи Гостимира и Жељане; Марић Радован, син Рајка и Светлане; Медић Дејан, син Дражена и Гордане; Којић Слободанка, кћи Слободана и Мирјане; Марковић Милана, кћи Витомира и Славице; Вуковић Бошко, син Николе и Драгане; Чало Тина, кћи Горана и Татјане

Умрли:

Малиновић Душко, рођен 1978. године; Бекић Мирко, рођен 1928. године; Никић Мика, рођена 1934. године; Кезић Славко, рођен 1932. године; Џонлић Сафета, рођена 1925. године; Марић Небојша, рођен 1994. године; Нешић Јелена, рођена 1977. године; Филиповић Петар, рођен 1968. године; Марић Јованка, рођена 1936. године; Сладојевић Илинка, рођена 1927. године.

дан - ноћ

Два кривична дела

На подручју које покрива Центар јавне безбедности, у периоду између недеље и понедељка, пријављена су два кривична дела и то две крађе. По један прекршај забележен је у Бањој Луци и Градишци.

Јавни ред и мир нарушен је три пута и то у свим случајевима радило се о физичком нападу на друго лице. Нарушавање јавног реда и мира забележено је у Бањој Луци, Челинцу и Лакташима.

У истом периоду догодило се девет саобраћајних несрећа, и то четири у Бањој Луци, те по једна у Котор Варошу, Челинцу, Градишци, Кнежеву и Српцу. Није било погинулих, а начињена је мања материјална штета.

По реду вожње

У току јучерашњег дана, градски, приградски и међуградски саобраћај одвијао се по реду вожње.

У раним јутарњим часовима сви аутобуси који саобраћају на градским линијама изашли су из гаража и кренули ка својим одредиштима.

Према речима дежурног диспечера проблема није било ни у приградском саобраћају.

У истом периоду, аутобуси међуградског саобраћаја такође су функционисали без већих кашњења и застоја.

Рођено дванаест беба

Између недеље и понедељка, у Породилишту Клиничког центра обављено је дванаест порода.

Према речима дежурне медицинске сестре, рођено је шест дечака и исто толико девојчица.

Сирене мировале

Сирене возила Ватрогасне јединице, градом се нису оглашавале између недеље и понедељка, јер на телефонски број 93 нису пристизале дојаве грађана за потребе интервенција.

Како смо сазнали од Бранка Кондића, командира смене у Ватрогасној јединици, у том периоду ватрогасци су се ангажовали на провођењу редовних активности.

Најбројнији са хроничним обољењима

У Служби хитне помоћи између недеље и понедељка прегледано је 155 пацијената, а обављене су и две кућне посете за витално најугроженије болеснике.

Према речима др Јасне Митровић, лекара у Служби хитне помоћи, у назначеном периоду углавном су долазили пацијенти са уобичајеним хроничним обољењима као што су астма, висок крвни притисак, те болести срца.

Лекарска помоћ пружана је и пацијентима са алергијским реакцијама проузрокованим уједима инсеката. Још увек у Службу хитне помоћи долазе пацијенти са стомачним тегобама, праћеним повраћањем и проливом.

припремили: Б. Г. - Г. К.

Водич

АУТОБУСКИ РЕД ВОЖЊЕ - МЕЂУНАРОДНЕ ЛИНИЈЕ

Бања Лука - Цирих, уторком и суботом у 13 часова
Бања Лука - Инсбрук, недељом у 5 часова и уторком у 9 часова
Бања Лука - Беч, четвртком у 11 часова
Котор Варош - Бања Лука - Беч, недељом у 9 часова
Бања Лука - Линц, недељом у 6 часова
Бања Лука - Минхен, недељом у 5 часова

МЕЂУГРАДСКЕ ЛИНИЈЕ

Бања Лука - Вуковар, сваког дана у 7.00 часова
Бања Лука - Крагујевац, свакодневно у 6.00 часова
Бања Лука - Београд, свакодневно у 6.30, 9.30, 12.00, 17.00 и 23.30 часова
Бања Лука - Зрењанин, свакодневно у 22.00 часова
Бања Лука - Суботица, свакодневно у 7.30 и 20.00 часова
Бања Лука - Нови Сад, свакодневно у 13.00 и 22.00 часова
Бања лука - Градишка, свакодневно у 8.15, 10.45, 13.05, 15.30 и 18.30 часова
Бања Лука - Кнежево, у 10.30 часова сваки дан осим недеље и у 17.30 часова сваки дан

ПОЛАСЦИ ВОЗОВА

Бања Лука - Нови Град у 4.31, 7.25, 12.39, 15.35 и 20 часова
Бања Лука - Приједор у 4.31, 7.25, 12.39, 15.35 и 20 часова
Бања Лука - Добој у 4.29, 7.39, 12.13, 15.44 и 20.05 часова

ВАЖНИЈИ ТЕЛЕФОНИ

Општина 12-666
СЈБ 92
Ватрогасци 93
Хитна помоћ 94
Војна полиција 34-745
Болница (стара локација) 33-725
Паприковац 38-111
Аутобуска станица (нова) 45-355
Жељезничка станица 31-229
Такси-станица 15-333
Водовод и канализација 12-318
„Електрокрајина" 42-555
Центар за обавештавање 35-850
Апотека „Први мај" 11-088
Централна апотека 12-804
„Змијање" 35-576
Ветеринарска станица 33-113
„Чистоћа" 34-477
Метеоролошка станица 37-943
„Грађа" 32-844
„Градско гробље" 41-861, 47-182
Кварови на телефонима 977
Међународни комитет Црвеног крста: 11-096
Општински Црвени крст 31-065
Регионални Црвени крст 48-471
Комисаријат за избеглице 48-588
Међународни комитет Црвеног крста: 11-096

ХОТЕЛИ

„Босна" 41-521
„Славија" 11-806
„Интернационал" 32-777

БИОСКОП „ПАЛАС"

Велика сала: „Верност", америчка комедија, у 16, 18 и 20 часова.
Мала сала: „Народ против Ларија Флента", америчка драма, у 16.30, 18.30 и 20.30.

НАРОДНО ПОЗОРИШТЕ РЕПУБЛИКЕ СРПСКЕ

„Силе у ваздуху", комедија, петак у 20 часова
„Пигмалион", комедија, субота у 20 часова

Центар за социјални рад

Од деликвента до „жестоког" криминалца

У самом граду малолетници чине 30 одсто од укупног криминалитета ● Уколико малолетни деликвент и његови родитељи уложе минимални напор на договореним „сеансама", постоји велика шанса да се неће наставити са криминалним радњама ● Деца деликвенти потичу углавном из целовитих породица, али са поремећеним односима

Искуства показују да се све чешће појављују малолетни преступници као извршиоци опасних кривичних дела, попут разбојништва, оружаних пљачки и убистава. У самој Бањој Луци малолетници заузимају око 30 одсто укупног криминалитета. Учешће преступника са ненавршених 18 година у ратном периоду није се повећало у односу на предратни, али стицајем околности клинци добијају убрзо етикете „жестоких" криминалаца.

Стога Центар за социјални рад настоји да превентивно ради са децом и породицом, да би расветлили социјално-економске прилике у кругу породице и одредили степен запуштености малолетника, а у циљу изрицања адекватне васпитне мере. Активности стручњака из домена дечије психологије и педагогије су усмерена кроз индивидуални и групни рад, али прогнозе су „незахвалне". Уколико малолетник и његови родитељи уложе минимални напор на договореним „сеансама" постоји велика шанса да се неће наставити са криминалним радњама.

Проблеми настају са оним делом малолетника који одбијају помоћ надлежних, односно стручњака из Центра за социјални рад. У граду не постоје установе затвореног типа, па код тежих случајева остаје само најгора могућност да се чека пунолетство и самим тиме евентуално упућивање у казнено-поправни дом за одрасле. Корективни рад какав се сада реализује у Центру доста је сложен, па има мало изгледа за успех. У том правцу је предвиђено оснивање координационог одбора за надгледање малолетних деликвената на подручју Бање Луке, а тај тим би сачињавали представници суда, тужилаштва, полиције, школе, Центра за социјални рад, друштвено-политичких организација, односно актуелне власти, али све уз подршку хуманитарних организација. Основни циљ ове својевремене институције за проналажење „исправног пута" био би окупљање младих људи, како би у слободно време били заокупљени корисним делатностима.

Како смо сазнали у Центру за социјални рад, планирано је оснивање прихватне станице за малишане, који су откривени у скитњи. Потреба за таквом станицом расте из дана у дан, пошто све више деце долази у град, те бива затечено у лутању, па полиција мора да реагује. За сада нема никаквих могућности за смештање „посрнулих" адолесцената до повратка у круг породице.

На основу статистичких података долази се до једноставног закључка да деца деликвенти потичу углавном из целовитих породица, али са поремећеним односима. Лоши односи међу родитељима се аутоматски одражавају на васпитање потомства. Често су васпитне методе непедагошке, али воде и ка најгрубљим облицима физичког и психичког злостављања. Одрастајући у нездравој средини малишани нису у стању да остваре минимум емоционалне сигурности која им је неопходна за нормално одрастање.

Због слабе подршке породице малени Бањолучани нису у стању да самостално одговоре нагомиланим захтевима школе, па „испливавају" прве трауме. Тако се први проблеми манифестују кроз слаб успех, честе изостанке и неоправдано бежање са часова. Међутим, уколико школа одмах не реагује, овакво понашање се све више продубљује и преноси на širу средину, а често то је корак до затворских решетака.

Кривична дела која чине малолетници најчешће су имовинског карактера, у облику ситних крађа и провала. У већим градовима деликвенти испод „границе зрелости" специјализовали су се за разбојништва, оружане пљачке и убистава.

Пракса је показала да друштвено-васпитне организације нису у стању да адекватно реагују и алармирају јавност, па нејаки малишани сами превазилазе тешкоће у одрастању и социјализацији.

О.Т.

Вртић „Наша дјеца"

Уређење просторија

Материјална средства за кречење просторија сакупили су родитељи малишана који бораве у вртићу „Наша дјеца" ● Са новоуписаном дјецом васпитачи раде на њиховом прилагођавању новој средини, док се са старијом децом обнавља усвојено градиво од прошле године

И ове године ће малишани имати прилику да покажу шта су научили - вртић „Наша дјеца"

Почетком прошле седмице почело је кречење просторија у вртићу „Наша дјеца". Покретачи кречења су васпитачи који раде у овој установи, а своју великодушну материјалну помоћ пружили су родитељи чији малишани бораве у овој предшколској установи.

Материјална помоћ родитеља

- На састанку смо разговарали о томе како је неопходно да се након дужег времена окрече унутрашњи зидови објекта, јер су веома дотрајали и свакако утичу на изглед вртића. Како Центар за предшколско васпитање и образовање нема могућности да финансира ово кречење, одлучили смо да затражимо помоћ родитеља. Након разговора са њима, договорено је да ће у финансирању учествовати сви родитељи. Свота новца на учешће није била одређена, већ су родитељи дали онолико колико су били у могућности, неко пет, а неко 50 динара. У сваком случају, ово је потврда да је сарадња родитеља малишана који бораве у вртићу са васпитачима изузетно добра, јер се, у противном, једно овакво уређење не би могло организовати. Кречење је почело још прошле седмице, а како је реч о већем објекту верујем да ће бити готово за десетак дана - рекла је Гордана Тадић, васпитачица у вртићу „Наша дјеца".

Иако се у овом вртићу изводе радови, васпитно-образовни програм се одвија без застоја а уколико се кречи просторија у којој борави група малишана они се преселе у другу просторију са још једном групом. Зидови су оштећени и пре њиховог кречења потребно је гуљење. Завод за изградњу је још пре неколико месеци обавио процену дотрајалости свих 13 објеката у граду. Према њиховим закључцима, вртић „Наша дјеца" је заиста дотрајао. Поред кречења, неминовна је и санација крова, као и промена свих водоводних и електроинсталација. Међутим, за сада нема никаквих наговештаја да ће доћи до санације од стране Завода за изградњу.

Нове обавезе за малишане

Како су се од овог месеца у вртићима почеле, поред слободних, обрађивати и усмерене активности малишани су добили нове обавезе.

- У раду са децом примењен је нови план васпитно-образовног рада који је још увек импровизација и током година видеће се сви његови недостаци, који ће бити исправљени и допуњавани. Сада углавном радимо на прилагођавању малишана на нове обавезе, а они најмлађи треба да се уклопе у нову средину.

Такав рад код старијих група углавном подразумева обнављање раније усвојеног градива, а они који су однедавно у овој установи, имају прилику да својим пријатељима покажу шта су све научили пре доласка у предшколску установу - истакла је Гордана Тадић.

Након прилагођавања са малишанима ће се радити на припремама за „Јесење свечаности", које ће се ускоро одржати и уједно бити приредба за добродошлицу најмлађој деци која су ове године уписана у предшколске установе. Припреме за ову свечаност почеће крајем овога месеца, а сама приредба биће одржана у вртићу „Наша дјеца".

Д. МИЛЕКИЋ

Позив сарадницима

Редакцији „Гласа српског" потребан је већи број новинара - сарадника. Сви млади који имају завршену вишу или високу школу,а желе да се баве овим атрактивним послом, могу да се јаве у нашу редакцију у Бањој Луци, у Улици Веселина Маслеше 28, сваког радног дана између 10 и 11 часова.

Будући новинари, чекамо вас!

Са телефона месних заједница: Кола

Насеље без телефона

Месна заједница Кола је једна од ретких која нема задовољавајуће телефонске комуникације, а водоводна мрежа и не постоји у овој месној заједници.

Према речима Радмиле Вуклишевић, секретара месне заједнице Кола, ово је основни и главни проблем који не могу сами решити, а нико им не излази у сусрет.

- Око 90 одсто мештана ове месне заједнице је без воде, а само њих 10 одсто имају бунаре, неке минималне залихе кишнице... Људи се најчешће снабдевају водом са локалног извора и тако решавају овај проблем. Ипак, сви се труде да се ова месна заједница прикључи на градски водовод, али то је још спорно питање - рекла је Радмила Вуклишевић.

Што се тиче телефонских веза, телефоне имају само пошта, месна заједница и школа. План да и мештани добију телефоне постоји, али с озбиром на цену увођења телефона је неизводљиво. Иако су и неки радови били почели, на крају се одустало од свега тога.

Пре неколико дана поправљен је пут од Кола до Зеленјака чије трошкове је сносио Фонд за развој и унапређење села. Планиране су и поправке далековода. Мештани, у сарадњи са Електродистрибуцијом, треба да учествују у санацији оштећене електромреже, али све је то још под знаком питања.

Б. Ми.

ГЛАС српски
СПОРТ

сазнајемо

Поправни испит

Док су на теоретској провери показали солидно знање, наше фудбалске судије су на тесту физичке способности у Бањи Врућици, пре двадесетак дана, потпуно разочарале: петнаестак арбитара Прве лиге није положило не баш тежак испит, па ту баријеру нису прошли.

Поправни испит за судије Прве лиге обавиће се у петак 12. септембра на Градском стадиону у Бијељини. Онима који су показали лошу физичку припремљеност, придружиће се група арбитара који, из оправданих разлога, нису испите полагали средином августа.

Квалификације за Светско првенство у фудбалу

Оптимисти и једни и други

У оба табора расположење је изузетно ● Још увек није разрешена дилема ко ће носити „плаву јединицу"

(Специјално за „Глас српски")

БРАТИСЛАВА, 8. септембра - Наши љубазни домаћини у Братислави дочекали су нас истовремено и хвалом и упозорењем:

- Ви сте светски тим, али морате рачунати да ми у среду на сигурно, препуном Слованову стадиону играмо историјску утакмицу!

Кажем срдачном хотелском рецепционару: - А знате ли Ви колико смо ми одиграли историјских утакмица и ништа то није вредело, ако нисмо имали квалитет.

Смеје се он и показује илустровани часопис који доноси разговор са Јозефом Мајором у којем овај истакнути фудбалер о предстојећој утакмици у среду отприлике каже ово:

- После наше победе над Чесима уверен сам да нема непобедивих екипа! Знам да и Југославија и Шпанија представљају сам светски фудбалски врх, али и Чеси су прошле године били европско фудбалско чудо, а ми смо их добили. Оптимиста сам уочи утакмице са Југославијом.

У „плавом" табору расположење је изузетно. Драган Пикси Стојковић каже:

- Пред све квалификационе утакмице имали смо повређених играча! Сада је све у реду, а надам се да ће се до среде голман Краљ опоравити. Словаци нека се баве својим рачуницама, а ми треба да гледамо само себе. Имамо јаку, квалитетну екипу састављену од прекаљених интернационалаца који су до сада одиграли безброј утакмица, значајних као ова у Братислави.

Иначе, проблем - ко ће у среду бити „јединица" једино уноси дозу немира у наше редове. Више као неизвесност, а мање као нерешив проблем. Сад се испоставило да је Ивица Краљ већ дуже време био повређен, али и такав ровит бранио је за свој Партизан.

- Ја се још увек надам да ћу бити спреман за среду. Међутим, уколико повреда буде и даље проблем, на гол ће или Драгоје Лековић или Александар Кошић Наиме, ко год од нас тројице заузме место у екипи, уверен сам да ће свој део посла обавити без грешке.

О томе какав ће тим Сантрач супротставити Словацима за сада се не говори, највише због ситуације са голманом. Ипак, ако се анализира (по линијама) какву је екипу селектор Сантрач извео против Бачке, коју су плави добили са 5:1, највероватнија је ова: Краљ (Лековић или Кошић), Мирковић, Ђоровић (Говедарица), Јокановић, Ђукић, Михајловић, Југовић, Савичевић, Мијатовић, Стојковић, Нађ (Милошевић).

Ти момци требало би у среду увече да визирају прави фудбалски пасош за Француску или да наговесте још један подухват у баражу.

- Ја сам увек био оптимиста пред утакмице које нешто одлучују. И као фудбалер, сада као селектор. Верујем у своје фудбалере и сигуран сам да неће разочарати ни на овом мечу - речи су Слободана Сантрача.

Оптимиста: Славиша Јокановић

Сусрет Словачка - Југославија игра се у среду у 20 часова и 15 минута а југословенска телевизија директно ће је преносити, тако да ће овај изузетно важан меч моћи да виде и љубитељи фудбала у Републици Српској.

Томо МАРИЋ

Зашто је затворена СД „Младост" у Приједору?

Спортисте отерала дуговања

ПРИЈЕДОР, 8. септембра - Од првог јула за спортске клубове, који тренирају у СД „Младост" ово прелепо здање је затворено! Уствари, 2. јула „Електроприједор" је овом објекту искључио електричну енергију, због дуговања која су 30. јуна износила 30 хиљада динара. Директор ОДП „Комград" Душан Миљуш донио је одлуку да се свим корисницима забрани улазак у СД „Младост", јер су дуговања спортских колектива, средњих школа и оних који се рекреирају премашила цифру од 100 хиљада динара. Због тога ни дуговања према „Електроприједору" нису могла бити измирена.

Ако се у виду има чињеница да клубови једва састављају крај с крајем, јер једва да могу обезбедити опрему и средства за такмичење, да је просвета у стању неликидности, онда дуговања према СД „Младост" имају, донекле, оправдање. С друге стране, „Електроприједор" се држи чврстог става да струје нема док се дуг не санира!

Највише за сада испаштају клубови које очекују првенствена такмичења, али и ученици средњих школа и сви љубитељи спорта у граду. Дакле, испаштају спортисти: кошаркаши, рукометаши, боксери, каратисти, кик-боксери, одбојкаши... Да ли ће и када бити санирани дугови СД „Младост", односно када ће „Комград" измирити дугове „Електроприједору" не зна се. Извршни одбор СО Приједор покушава да помогну клубовима и просвети да се млади врате у дворану, односно да се овај објекат укључи у систем напајања електричном енергијом, јер дуговања која су настала занемарљива су у односу на вредност спортског живота града. Приједор има потребу да његови спортисти буду домаћини значајних манифестација, а неколико хиљада младих да се баве спортом. Уз разумевање најодговорнијих људи у политичком, привредном и спортском животу града, изнаћи ће се средства и решење да спорт у СД „Младост" поново заживи у пуном смислу.

Л.РАДОВИЋ

Пред почетак првенства РС

Лиге са по десет клубова

Недавно у Добоју одржана двадесета седница Управног одбора Рукометног савеза Републике Српске.

Између осталог одређени су клубови који ће се наредне сезоне борити у Првим лигама.

Тако ће се у Првој мушкој лиги надметати Борац (Бања Лука), Аутопревоз (Козарска Дубица), Приједор, Младост „Глас српски" (Бања Лука), Косиг (Бања Лука), Дервента, Слога (Добој), Пролекс (Котор Варош), Бијељина и прва „истока".

Код девојака у Првој лиги наступиће: Цептер (Козарска Дубица), „Мира" (Приједор), Борац (Бања Лука), Бања Лука, Младост (Бања Лука), Добој, Јединство (Брчко), Брод (Српски Брод), Боксит (Милићи), ТРЗ (Братунац).

Поред првих биће формирана и јединствена Друга лига рукометашица, а Друга лига рукометаша биће подељене у две групе.

Почетак првенства планиран је за 5. и 6. октобар.

Т.П.Ц.

Одбојка

Заседао колегиј Одбојкашког савеза Републике Српске

Шампионат приоритет

МОДРИЧА, 8. септембра - У петак је у просторијама Одбојкашког савеза у Модричи заседао колегиј Одбојкашког савеза Републике Српске у саставу: Милутин Поповић, председник Скупштине ОС РС, Вид Благојевић, генерални секретар ОС РС, Душко Овука, директор репрезентација, Светозар Изетић, дисциплински судија, Брацо Тодоровић, председник Удружења лигаша, те Богдан Поповић, директор такмичења.

По речима председника Скупштине Одбојкашког савеза Републике Српске, Милутина Поповића, разговарано је о припремним активностима пред седницу Управног одбора Одбојкашког савеза државе, а чији термин је 20. септембар, када ће заседати и Управни одбор Удружења клубова. Основни разлог тих припрема пред поменуту седницу везан је за наредну такмичарску сезону, која само што није почела, а неопходне су завршне активности, како би се потпуно спремно ушло у такмичарски ток и како би се такмичарска сезона у нормалним оквирима привела крају.

Говорено је и о финансијском проблему, па су утврђени неки предлози у вези са финансирањем Савеза, а што пре треба решити још неке обавезе које су продукт ранијег рада. На поменутој седници Колегија могло се чути и питање. „Који су даљи задаци Одбојкашког савеза у вези са функционисањем репрезентације", - што је једна од обавеза Савеза. Везано за ово питање уследио је и одговор да стручни људи који воде репрезентацију, припреме један дугорочан програм рада са нашом изабраном селекцијом. Било је речи и о неким другим текућим питањима која се тичу функционисања ове одбојкашке асоцијације.

Такође се могло чути да пошто седиште Одбојкашког савеза РС више није Бања Лука већ Модрича, да је тиме постигнуто много, јер свима је познато да је Модрича одбојкашки центар не само у Српској, него и шире.

При томе се сматрало да Модрича има најбоље услове и стручне раднике у овом спорту и да Савез баш у тој средини у наредном периоду може најбоље функционисати.

Уколико модричка и привреда целе Републике помогну одбојци, треба веровати да ће на адресу Одбојкашког савеза, наше изабране селекције, клубова, па и појединаца стизати признања.

Слађан ЈЕРЕМИЋ

Фудбал

Дерби у Угљевику донео лош фудбал

Утакмица без правог садржаја

УГЉЕВИК, 8. септембра - Највећи део времена предвиђен за игру, потрошен је на дербију у Угљевику на нефудбалске ствари. Да и у фудбалу постоји правило да се мери објективна игра, као у кошарци или у хокеју, онда би се Угљевичани и Милићани надметали и „сутрадан до подне". Превише је времена утрошено на прекиде, одуговлачење игре, симулирања, расправе са судијом и сличне ствари које нису дозволиле да се на дербију „деси" фудбал. У томе су предњачили гости, поготово њихов најбољи играч Мајсторовић. Сивилу угљевичког суботњег фудбалског поподнева допринео је и делилац правде Пашалија који очигледно није имао свој дан.

Домаћину остаје за утеху да је ипак стигао до планирана три бода, само четири минута пре краја, захваљујући мајсторски изведеном слободном ударцу Мирослава Тимића. Тренер Рудара Зоран Јагодић, овако је видео дерби.

- Ретко говорим о суђењу, али морам рећи да је судија покварио утакмицу. Гости су дошли да не изгубе у чему им је суђење ишло у потпуности на руку. Током деведесет минута створено је мало правих шанси. Ипак, на крају све се заборавља, памти се само резултат. Нашој победи нема приговора, мада ни нерешен резултат не би био неправедан.

Гости из Милића ушли су доста нервозно у овај меч, јер им је Рудар пролетос „преотео" титулу првака Републике Српске. Штета, јер да су се окренули игри, били би ближи и резултатском успеху. Овако нити су остварили резултат који су желели, нити су се допали угљевичкој фудбалској публици.

Т. НИКОЛИЋ

Први реми Борца у овом шампионату

Стрелци затајили

Бањолучки Борац је укњижио први реми у овом првенству. Чета са Градског стадиона је играла без голова у Приједору с Рударом, који је увек неугодан противник за изабранике тренера Вукше. Иако је Приједорчанима победа била императив, нису успели да савладају Борац, највише захваљујући томе што су гости играли без страха, отворено. Што су мреже остале нетакнуте највише су „криви" голмани, Мркобрада и Чобановић, али и несналажљиви и нападачи обе екипе.

- Утакмице између Рудара и Борца су увек биле више од фудбала. Тако је било и сада! Што се тиче меча као и сви претходни, у којима смо копља укрштали с Приједорчанима, био је тврд и обиловао је узбуђењима. Ми смо отишли с намером да останемо непоражени, што смо и успели, мада остаје помало жал за пропуштеним шансама Јокановића, Петреша и Ковачевића. Били смо ближи победи. Међутим, и Рудар је имао своје прилике. Што се тиче игра била је фер, спортска и коректна, суђење изврсно, само што, ето, велики број гледалаца, који се окупио на стадиону у Приједору није видео ни један гол - рекао је Синиша Мркобрада, голман Борца.

Рудар је стављен већ „ад акта". Времена за предах и анализирање меча у Приједору нема, јер већ у среду следи пето коло у којем ће се састати два бањолучка прволигаша, Борац и Омладинац АПБ.

Реми: Лука Јокановић, играч Борца

- После кикса у Рогатици поправили смо утисак. Победили смо шампиона, угљевичког Рудара, ремизирали с Приједорчанима, тако да осокољени улазимо у утакмицу с градским ривалом. Биће тешко против „банкара", али ја се искрено надам победи, јер само нас нова „тројка" интересује. Уколико не победимо Омладинац и не заслужујемо да се сврставамо у кандидате за титулу - истакао је Андреј Грубор, дефанзивац Борца.

С. Б.

После поделе бодова са бањолучким Борцем

„Рудари" све више тону

ПРИЈЕДОР, 8. септембра - После бледе игре Рудар-Приједора са бањалучким Борцем на Градском стадиону у Приједору и поделе и поделе бодова приједорском прволигашу, преостаје грчевита борба за опстанак у најелитнијем друштву. Из четири кола „рудари" су успели укњижити само два бода и заузети претпоследње место на првенственој табели. У суботњем сусрету фудбалери Рудар-Приједора нису показали ни просечну игру и то им се, наравно, осветило. Стрелци су се толико испромашивали и да је све подсећало на ниво другогигашке игре. Многи су се тек играли лопте и често били себични, уместо да проигравају своје саиграче, да вребају из свих акција и углова за евентуално постизање гола. То је, наравно, осудила и публика са трибина.

Ни убацивање „резервиста" није уродило плодом, јер ни Микановић и М. Јошкић нису ништа посебно показали. Не би се могло рећи да нису имали спортске среће, већ је несмотреност била у питању. То најбоље потврђује пример Самарџије у 78. минуту кад је сам био пред голом Мркобраде и уместо да бира угао мреже он је лопту шутнуо преко гола. Такве шансе се не би смеле пропуштати. То су чинили и други из нападачког реда Рудар-Приједора. Тако из кола у коло, па онда и није чудо што се Рудар-Приједор нашао на претпоследњем месту. Да ли ће тако бити и у наредним сусретима није наше да процењујемо. Уколико у редовима „жуто-плавих" не дође до неких коренитих измена онда ће брод „рудара" још више тонути.

Ни фудбалери Борца нису били на нивоу реномеа свог клуба, али су у сваком случају били бољи противник, поготово у другом полувремену када су у игру ушли Теиновић, Тешић и Кљајић. Заједно са агилним Петрешом често су угрожавали гол Чобановића који је и најзаслужнији што Рудар-Приједор није поражен на свом терену. Бранио је у свом стилу и одушевио љубитеље фудбала. Младен Мацура је без разлога ударио једног од Борчевих фудбалера и аутоматски зарадио црвени картон и тако своје саиграче оставио на цедилу, мада ни до искључења није задовољио игром.

Лазо РАДОВИЋ

Бијељинци доживели први пораз

Чудан критериј судије Живковића

БИЈЕЉИНА, 8. септембра - Фудбалери Радника доживели су у Новом Граду први пораз у овом првенству, али их више од губитка бодова боле околности у којима су поражени од екипе Слободе.

За главног кривца за прво резултатско поцртање означавају судију Живковића из Бање Луке, за кога кажу да је био дванаести играч домаћина.

- Овакво деленье правде још нисам доживео - изричит је шеф стручног штаба Бијељинаца Живорад Миражић. Ако судије наставе да „кроје" резултате, онда ово такмичење нема никакву сврху. Живковић нам једноставно није дао да играмо. Сваки контакт наших и Слободиних играча у коме лопта није остајала у поседу домаћина пресуђивао је у њихову корист.

Једанаестерац који је досудио за Слободу само је он видео, јер се контакт између нашег и њиховог играча догодио пет метара испред шеснаестерца. Имао је различит критериј и приликом искључења Млађеновића, јер је наш играч, пре него што је реаговао, добио ударац песницом у главу, а фудбалеру Слободе за тај прекршај показао је само жути картон.

Када смо после вођства домаћина кренули у напад, на сцену је ступио помоћни судија који је махао офсајде и у ситуацијама у којима су одбрамбени играчи домаћина били много ближи свом голману од наших нападача.

Миражић такође напомиње да његова екипа није пружила очекивану игру. Неиграње Ђокића, Јевтића и Којића оставило је трага, а и деленье фудбалске (не)правде спутало је играче Радника да пруже оно што објективно могу.

Т.Н.

прволигашки мозаик

Тим недеље

Младост

Козара је заустављена у Рогатици! После бањолучког Борца и Градишчани су доживели дебакл, јер их је Младост надвисила за три копља. Чета из Рогатице је и у овој утакмици показала да је супериорна на своме терену. Једноставно, већ у уводним минутама сломљен је отпор противника.

Играч кола

Желько Станић

Најзаслужнији за високу победу Младости над Козаром из Градишке је Желько Станић. Левокрилни нападач, који је у паузи два првенства прешао из редова Гласинца са Сокоца у Младост, јер је наставио успешно да тресе мреже. Он је против Градишчана већ у 4. минуту довео свој тим у вођство, да би четири минута пре краја меча, постигао свој други, односно, трећи гол за Рогатичане што је уједно и био коначан резултат суботњег меча.

„А" тим

Мацан (Жељезничар) 8, Босанчић (Слобода) 8, Жарић (Полет) 7, Драгић (Слобода) 8, Билбија (Борац, БЛ) 7, Вукасовић (Леотар) 8, Башевић (Гласинац) 7, Демоњић (Полет) 8, Дивљак (Омладинац АПБ) 8, А. Радовић (Сарајево) 7, Станић (Младост) 8.

„Б" тим

Чобановић (Рудар Приједор) 8, Мотика (Младост) 7, Цвијетић (Гласинац) 7, Марковић (Жељезничар) 7, Бодирога (Леотар) 7, Јокановић (Полет) 7, Марковић (Младост) 7, Јовановић (Сарајево) 7, Тимић (Рудар У), Иванчевић (Слобода) 7, Кушљић (Полет) 8.

Листа стрелаца

Трио у вођству

4 гола: Петреш (Б, БЛ), Бала (Р), Станић (М)

3 гола: Дивљак (О), Турудија (С, Т), Вујачић (Са), Вучинић (Л)

2 гола: Јандрић, Ковачевић (Б,БЛ), Мих. Тутњевић, Брковић, Костадиновић (Б,Ш), Пукета (Ж), Јовановић (Са), Мајсторовић, Ђерић, Крајшумовић (Бо), Планинчић, Башевић (Г), Јосиповић, Бајић (Д) Рацковић (М), Сарић (Р, У).

Фудбал

Слога се са гостовања вратила погнуте главе

Пораз за бригу

Други пут ове сезоне фудбалери Слоге су погнуте главе напустили терен. Фудбалери сарајевског Жељезничара су потпуно заслужено савладали Трњане. Очигледно је да су и честе смене тренера оставиле трага фудбалерима Слоге. О узроцима пораза нови тренер Славко Курица каже:

- Основни узрок пораза је то што је екипа играла слабо и неборбено. Морам истаћи гостопримство свих људи из Жељезничара. Утакмица је била коректна, а судије су свој део посла обавиле беспрекорно. За разлику од моје екипе, домаћи фудбалери су „пинули" на терену. Њихова победа је заслужена и ја им од срца честитам. Имали су више жеље и мотива од мојих играча.

Голман Кресовић такође истиче изванредно гостопримство у Сарајеву!

- Све је било добро, осим наше игре и резултата. Утакмица је протекла без једног инцидента. О резултату и нашој игри не бих овом приликом.

„Жељо" бољи: Зоран Драгишић (Слога, Трн)

После одличног старта Слогина машина је, чини се, „зарибала". Ипак, прилику за поправни имаће већ сутра у мечу петог кола када јој у госте долази екипа Гласинца.

Д.Др.

Полет забележио прву победу

Прекинули „пост"

СРПСКИ БРОД, 8. септембра - Фудбалери бродског прволигаша кончано су прекинули „пост".

Савладана је екипа добојске Слоге минималним резултатом од 1:0. По шансама, победа је могла бити убедљивија.

Првенац новајлије Марјановића вратио је самопоуздање у редове бродских „црвено-белих". У дербију зачеља, гости из Добоја тражили су своју прилику, али овај пут остали су „кратких рукава".

Најбољи појединац на терену Горан Кушљић који је највише претрчао, налазио се по целом терену, увек на правом месту после утакмице је рекао:

- Прво полувреме били смо далеко надмоћнији. Наметнули смо своју игру али без праве завршнице. У наставку сусрета смогли смо снаге да крунишемо нашу борбу и мислим да смо заслужено победили. Сматрам да ћемо с оваквом игром наставити у наредним колима.

После сусрета своје задовољство није крио ни тренер Бројана Драган Вујкић који је кратко прокоментарисао:

- Све се видело на терену за 90 минута. Могли смо да убедљивије тријумфујемо! Поред тога, играчи су обавили све постављене задатке.

Б.М.

Нови пораз добојске Слоге у Српском Броду

Успавана одбрана

ДОБОЈ, 8. септембра - И после четвртог кола добојска Слога је остала чврсто прикована за дно прволигашке табеле. Добојлије су доживели нови пораз, овога пута у Српском Броду од домаћег Полета.

- Утакмица у Броду неодољиво је подсећала на ону из првог кола када смо играли у Градишци - истиче шеф стручног штаба Слоге Бранислав Петричевић. Као и против Козаре, тако смо и у мечу са Полетом у најмању руку били равноправан партнер, али шта то вреди када нисмо искористили своје повољне прилике. Уз то, одбрана је киксала код примљеног гола и пораз је био неизбежана. Пружили смо солидну партију, фудбалери су се трудили, немам примедби на њихово залагање, али тренутак слабости скупо нас је коштао. Највећи део утакмице протекао је у игри између два шеснаестерца, без изразите надмоћности једне или друге екипе.

Тако Слога уз приједорски Рудар и Сарајево још није осетила сласт победе. Прилику да тријумфују Добојлије су пропуситли пре седам дана у једином до сада одиграном сусрету на свом терену управо против Сарајева када су на полувремену водили са 3:1, али су гости у наставку успели да изједначе.

Отуда ће наредни меч са екипом Младости, који се игра у Добоју, за Слогу бити од изузетне важности.

Сл.П.

Козара разочарала у Рогатици

Грешке одвеле у пораз

ГРАДИШКА, 8. септембра - Козара је у доброј мери разочарала своје навијаче. Трица у Рогатици изненадила је многе поготово ако се зна да је прва три кола мрежа градишког прволигаша била „закључана". На гостовању у Рогатици жртвован је и пожутели Вранић у жељи да се што успешније заврши спортска акција „Рогатица 97". Но неочекивано доживљен је неуспех који је углавном изазван властитим грешкама. Козара је победила сама себе а главни „спонзори" домаћина били су голман Стојановић, Раца и капитен Перишић.

- Не бих ја никог окривљивао, једноставно нисмо имали среће. Ништа нам није у завршници полазило за руком. Примили смо гол већ на почетку утакмице а то је пореметило концепцију наше игре коју је тренер Средојевић припремио. Нисмо искористили и неколико прилика, а домаћин је, за разлику од нас, све своје шансе успешно реализовао, истиче члан Извршног одбора клуба Столе Лакић званични представник Козаре у Рогатици.

Рогатичка трица у доброј мери отрезнила је нарасле амбиције људи у клубу а они умерени истичу да није срамота изгубити.

Треба дигнути главу, извући поуке из овога и окренути се следећим утакмицама. Први поправни испит на програму је већ у среду, а актуелни шампион РС Рудар из Угљевика у доброј мери ће нам показати да ли је ово била наша тренутна слабост или смо преценили вредност појединих наших играча, каже потпредседник Козаре Драго Грујешић.

З. В.

Вести из клубова

Слога (Т)

Након само три кола проведена на клупи Слоге, шеф стручног штаба Зоран Јованић своје место уступио је Славку Курици, једном од тренера из стручног погона прволигаша из Трна. До ове промене дошло је уочи поласка на пут у Лукавицу где је Курица водио Слогу у мечу са Жељезничаром. Прво објашњење је да досадашњи шеф стручног штаба (једини од прволигашких тренера који ради хонорарно) није у могућности да удовољи потребама клуба. Да ли ће Курица остати на садашњем месту или ће доћи неко други знаће се наредних дана. Иначе Славко Курица са доста успеха водио је младе селекције Слоге а као тренер успешно је радио у Борцу из Дрвара где је и као играч стекао пуну афирмацију.

Д.Др.

Колектив

Руководство Фудбалског клуба Колектив из Међаша донело је мудру одлуку о формирању пионирске и кадетске селекције. С овим узрастом радиће тренер Љубиша Мишић, а како, на овом подручју нема организованог такмичења за ове саставе, играће се пријатељске утакмице, па ће млади моћи да покажу шта знају.

М.Ј.

Пролетер

Даровити фудбалер Пролетера из Дворова Славиша Ранкић вратио се с одслужења војног рока и одмах се ставио на располагање стручном штабу који ће све учинити да се овај млади фудбалер што пре сврста у кандидата за најјачи тим.

М.Ј.

Вести из ФС РС

Приговор Омладинца

Фудбалски клуб Омладинац АПБ уложио је приговор на одлуку Арбитражне комисије у вези с висином обештећења за Драшка Жарића и Дамира Варошића. Ова два играча су у минулом прелазном року дошла из Младости (Котор Варош). У приговору се истиче да у основици за обрачун не треба да буде узето време које је играч провео на служењу војног рока (као код Варошића), нити се може обрачунавати од 14. године, што је урађено у случају Жарића.

Д. Др.

У Дрини сматрају да су били близу боду против Омладинца

Кикс голови као мора

ЗВОРНИК, 8. септембра - Дринина експедиција није сасвим незадовољна стигла из Бање Луке иако је доживела пораз од екипе Омладинца.

У клубу сматрају да је игра у суботу била на сасвим задовољавајућем нивоу и да није било кикса одбране у 51. минуту након кога се Дивљак нашао у прилици из које је теже промашити него дати гол, вратили би се кући бар са једном бодом. Показало се и у Бањој Луци да је Дрина сасвим спремна ушла у ово првенство и да ће што надметање у лиги буде више одмицало играти све боље, што потврђују и речи тренера у екипи Дрине Бране Радића.

- Заиста је штета што нисмо искористили своје шансе и донели бар бод у Зворник, мада ничим не оспоравамо заслужену победу Омладинца.

У првих пола сата били смо апсолутно бољи тим и само је срећа спасла Бањолучане да не приме бар два гола.

У наставку смо несхватљиво стали и препустили предност домаћину што нас је коштало гола који је постигао Дивљак.

Ти кикс-голови постали су нам већ као мора, јер упропаштавају све што учинимо у игри. Домаћима честитамо на победи и пријатељском дочеку што ћемо знати узвратити када будемо домаћини Омладинцу.

Прилика за поправни пружа нам се већ у среду када на нашем стадину дочекујемо Слободу, а победе над Младошћу и Рудар-Приједором дају нам за право да очекујемо нови тријумф.

Д. Г.

После победе Омладинца у сусрету с Дрином

„Минималац" за резултатски опоравак

„Банкари" су забележили и другу прволигашку победу. Савладана је квалитетна и чврста екипа Дрине, која је игром и залагањем на терену демонстрирала бањолучким љубитељима фудбала формулу затворенија тактике, с претњама из контранапада. Показали су Зворничани већ на почетку утакмице да им је циљ да остану неопражени у Бањој Луци, што им умало није пошло за руком.

- После дебакла у Бијељини, ми смо једноставно морали да победимо у овој утакмици! Намерили смо се на снажног противника, који се представио у солидном издању. Утакмица је била права првенствена, тврда, у којој је и најмања грешка могла да нас скупо кошта. На сву срећу, гости су направили кикс који сам успео да искористим и тако постигнем једини гол, који је ето, одлучио победника. Да нам је неко пре утакмице понудио резултат 1:0 ми бисмо га оберучке прихватили - рекао је Предраг Дивљак.

Прибојавали су се у редовима Омладинца меча с Дрином јер би евентуални пораз у овој утакмици имао велике последице. Ипак, минималном победом над Зворничанима брзо је преброђена криза у коју су „банкари" запали после гостовања у Бијељини. Игра није била на највишем нивоу, а разлог открива Предраг Дивљак:

- Време је било толико спарно па сам осећао као да имам „оловне" ноге. Исти случај је био и с мојим саиграчима, али и гостима, јер врућина је била заиста неподношљива.

Ипак, успели смо да оставимо минималну победу, упишемо другу „тројку" и сада спремни идемо на Градски стадион да се супротставимо градском ривалу, Борцу. Мислим да би нам та утакмица требало да послужи као одскочна даска за даље, за боље резултате - истакао је центарфор Омладинца Дивљак.

С. Б.

Фудбал

Друга лига - група Бања Лука

Ватромет голова у Добоју

Жељезничар - Омладинац 4:3 (3:1)

Стрелци: Марић у 4, Копић у 10. и 47. (једанаестерац) и Мишићу 45. за Жељезничар, а Томић у 35, Раца у 73, и Качавенда у 87. минуту за Омладинац. Стадион Жељезничара, гледалаца: 400, време и терен погодни за игру. Судија: Новак Малешевић (Бања Лука) 7. Жути картон: Гвозден (Омладинац).

Жељезничар: Златко Станковић 6, Илић 6, Лукић 6, Панић 7, М. Петровић 6, Зоран Станковић 7 (Момчићевић од 67. минута -), Сунарић 7, Мишић 6 (Јовић од 46. минута 6), Марић 7 (Д. Петровић од 84. минута -), Драгојловић 6, Копић 6.

Омладинац: Плотан 6, Бабић 7, Томић 6, Качавенда 7, Коларић 6, Кропљанин - (Гвозден од 28. минута 6), Плавањац 6, Баврлић 6 (Раца од 50. минута 7), Думоњић 7, Радоњић 7, Хрвићанин 6 (Михајловић од 75. минута -).

Играч утакмице: Душко Копић (Жељезничар) 8.

ДОБОЈ, 8. септембра - Љубитељи фудбала у Добоју више него задовољни напустили су стадион Жељезничара, не само због победе својих љубимаца, већ и зарад правог ватромета голова и изузетно фер игре, оба противника.

„Плави" су одлично почели меч и већ у 10. минуту водили су са 2:0. Марић је први начео мрежу Плотана прецизним шутом са петнаестак метара, да би потом Копић на центаршут Драгојловића главом послао лопту на право место. Гости су у 35. минуту преко Томића смањили вођство, али је Мишић у последњим тренуцима првог полувремена донио своме тиму лепу предност.

А када је у 47. минуту Копић са „беле тачке" савладао Плотана, чинило се да ће Жељезничар убедљиво тријумфовати. Међутим, бивши прволигаш се није предавао већ је користио сваку могућност да угрози гол Станковића. То му је успело у два навата када је погоцима Раце и Качавенде учинио сам финиш утакмице интересантнијим. Ипак, мало је преостало времена да се резултат измени па су домаћи заслужено тријумфовали.

Сл.П.

Озрен - Требава 4:1 (0:0)

Стрелци: Попадић у 52, С. Катанић у 68. и 88. и Ђурић у 76. за Озрен, а Петровић у 82. минуту за Требаву. Игралиште Звијезде у Какмужу, гледалаца: 300. Судија: Владо Марковић (Добој) 8. Жути картони: Ђурић (Озрен) и Телбан (Требава).

Озрен: Видовић 7, З. Катанић 7, Кузмић 8, Марковић 7 (Видаковић од 4 минута 6), Радељић 7, Ристић 7, Пупавац 6 (Ђурић од 46. минута 7), Петровић 8, С. Катанић 8, Попадић 7, Симић 7.

Требава: Јовић 5, Марковић 7, Јосиповић 6, Симић 7, Телбан 7, П. Пејкић 6, Марић 6, Ђуришић 7, Н. Пејкић 6, Цвијановић 6, Петровић 7.

Играч утакмице: Слободан Катанић (Озрен) 8.

КАКМУЖ, 8. септембра - Озрен из Петрова је, као домаћин у Какмужу заслужено савладао Требаву из Осјечана и са два узастопна успеха показао да се налази у одличној форми и да ће бити један од главних кандидата за највиши пласман.

У првих 45 минута љубитељи фудбала нису имали много тога да виде. Јер, стари ривали су више мислили како да сачувају сопствени, него да угрозе противнички гол. Ипак, у том делу меча актери су створили по две шансе, али мрежа се ни на једној страни није затресла.

Натавак, је међутим, протекао у надмоћности домаћих, који су дошли у вођство лепим поготком Попадића. После тога још више су стезали обруч пред Јовићем, доскорашњим чуваром мреже добојске Слоге.

Плод такве игре био је нови погодак, С. Катанића, најбољег стрелца Озрена, да би „резервиста" Ђурић офанзиву крунисао голом и убедљивом предношћу свога тима.

Гости су успели у 82. минуту преко одличног Петровића да постигну почасни гол, а коначан резултат поставио је С. Катанић два минута пре краја.

Утакмица је била коректна па судија Марковић из Добоја није имао тежак задатак и одлично га је обавио.

Сл.П.

БСК - Минерал 7:0 (5:0)

Стрелци: Јаћимовић у 16, Диздар у 18, Лукић у 27, Мишковић у 42. и 45, Марић у 53. и Медић у 66. минуту, стадион: БСК-а, гледалаца: 400, судија: Срето Џабић (Добој), жути картон: Медић (БСК).

БСК: Василић -, Томашевић 7, Брнић 7 (од 50. минута Станчевић 8), Кривокућа 7, Диздар 8, Марић 8, Мишковић 8 (од 46. минута Шорда 7), Раковић 7 (од 60. минута Лукендић -), Лукић 9, Јаћимовић 7, Медић 7.

Минерал: Ђекановић 5, Радешић 5 (од 46. минута Стјепановић 6), Марковић 5 (од 46. минута Видаковић 5), Панић 5, Милојевић 5, Микановић 6 (од 38. минута Секулић 5), Јоргић 5, Душанић 6, Павловић 5, Томић 5, Јеврић 5.

Играч утакмице: Дејан Лукић (БСК) 9.

„Плави" су у премијери на другорлигашкој сцени, пред својим навијачима, декларисали госте из Бање Врућице екипу Минерала, са чак 7:0.

БСК је дошао у вођство у 16. минуту. Најбољи играч утакмице Дејан Лукић идеално је уполсио Јаћимовића, коме није било тешко да доведе свој тим у вођство. Само два минута касније већ је 2:0. Стрелац је Диздар, после одлично изведеног корнера Лукића.

У 27. минуту Лукић се уписао у стрелце, на центаршута Мишковића, са десне стране. До краја полувремена „плави" су постигли још два гола, а оба пута стрелац је био Мишковић, уз две нове асистенције Лукића.

У другом делу утакмице БСК је мало стао са притиском према голу гостију, што је допринело да се мрежа Ђекановића још само два пута затресе.

Д. П.

Теслић - Челинац - 94 2:0 (0:0)

Стрелци: Шкиљић у 52. и Пајкановић у 59. минуту, стадион: Радолинка у Теслићу, гледалаца: 300, судија: Кандић (Добој) 8, жути картони: Деспић, С. Топрек, Стевановић (Теслић), а Личина (Челинац - 94).

Теслић: Остојић -, Борић 6 (С. Топрек 7), Долић 7, Јосиповић 6 (Кахвић 6), Пајкановић 8, Деспић 5, Шкиљић 6, Ђурашевић 6 (Стевановић 7), Дујаковић 6, Трифуновић 6, Р. Торпек 6.

Челинац - 94: Кузмановић 6, Пејаковић 6, Поповић 7, Личина 5, Поповић 7, Орашанин 5, Савичић 6, Дубравац 6 (Личина 6), Пејаковић 7, Врховец 7, Пејић 5.

Играч утакмице: Небојша Пајкановић (Теслић) 8.

ТЕСЛИЋ, 8. септембар - У својој првој утакмици у овом првенству пред домаћом публиком Теслић је савладао Челинац - 94 с 2:0.

Од самог почетка домаћин је силовито кренуо према голу Кузмановића. Центарфор домаћина Дујаковић је у 14. и 31. минуту имао идеалне шансе да се упише у стрелце пошто се сам нашао пред голом гостију, али није успео.

И десно крило Шкиљић је у 35. минуту пропустио прилику да свом тиму донесе вођство пошто је из непосредне близине шутирао преко гола.

У другом полувремену приказан је допадљиви фудбал, а домаћин је за само седам минута решио питање победника. У 52. минуту досуђен је слободан ударац за домаћина са око 25 метара.

Набачену лопту у казнени простор Шкиљић је скренуо у небрањени део мреже и довео свој тим у вођство.

Седам минута касније слободан ударац са око 20 метара извео је Пајкановић и прецизним шутом савладао Кузмановића поставивши коначан резултат овог меча.

Н. Р.

Резултати 2. кола: Теслић: Теслић - Челинац - 94 2:0, Бања Лука: БСК - Минерал 7:0, Петрово: Озрен - Требава 4:1, Котор Варош: Младост - Рудар (С) 1:1, Добој: Жељезничар - Омладинац 4:3. Лакташи: Лакташи - Младост (З) 2:0, Кнежево: Прогрес - Напријед 4:2.

Табела

1. Озрен	2	2	0	0	5:1	6
2. БСК	2	1	1	0	7:0	4
3. Прогрес	2	1	1	0	5:3	4
4. Лакташи	2	1	1	0	4:2	4
5. Теслић	2	1	1	0	3:1	4
6. Жељезничар	2	1	1	0	6:5	4
7. Омладинац	2	1	0	1	5:5	3
8. Минерал	2	1	0	1	3:8	3
9. Младост	2	0	1	1	2:3	1
10. Рудар	2	0	1	1	1:2	1
11. Напријед	2	0	1	1	4:6	1
12. Младост (З)	2	0	1	1	2:4	1
13. Требава	2	0	1	1	1:4	1
14. Челинац - 94	2	0	0	2	1:5	0

Парови трећег кола (13.9) Бања Лука: Напријед - Теслић, Залужани: Младост - Прогрес, Брестовчина: Омладинац - Лакташи, Станари: Рудар - Жељезничар, Осјечани: Требава - Младост (КВ), Теслић: Минерал - Озрен, Челинац: Челинац - 94 - БСК.

Младост Голубић - Рудар 1:1 (0:1)

Стрелци: Вучановић у 70. минуту за Младост - Голубић, а Старчевић у 9. минуту за Рудар, стадион у Котор Варошу, гледалаца: 200, судија: Младен Видачковић (Бања Лука) 7, жути картони: Вученовић и Зубић (Младост - Голубић), Тутњиловић, Лејић и Ђурановић (Рудар), црвени картони: Драгиша Јурић (Младост - Голубић) и Драган Тутњиловић (Рудар).

Младост-Голубић: Пејаковић 7, Драгиша Јурић 6, Сердар 6, Вученовић 6, Божо Јурић 6, Драгомир Јурић 6, Петровић 6 (Табаковић -), Марић 6, Сакан 6, Вучановић, Понорац 6 (Зубла 6).

Рудар: Нуњић 6, Нинковић 7, Ђурановић 6, Шушковић 6, Тутњиловић 7, Максимовић 6, Видовић 6 (Бајић -), Јефтић 7, Старчевић 8, Лејић 7, Симић 6 (Милетић -).

Играч утакмице: Недељко Нуњић (Рудар) 8.

КОТОР ВАРОШ, 8. септембра - Которварошани су очекивали да ће у првом сусрету пред својим гледаоцима лако освојити прве бодове. Међутим, гости су се представили као борбена екипа, која је већ у 9. минуту преко брзог Старчевића дошла у вођство.

У 26. минуту голман гостију успева одбранити ударац Аце Вученовића са 11 метара, а 5 минута касније Понорац пропушта веома зрелу шансу за изједначење. Пред крај првог дела игре успешном интервенцијом Пејаковића спасава мрежу.

У 55. минуту се поново указала прилика домаћој екипи да изједначи са 11 метара, након што је Ђурановић задржао лопту руком. Коначно у 70. минуту одбијену лопту од стативе Вученовић шаље у мрежу.

Утакмица је током целог тока била доста нервозна и приказана игра није задовољила малобројне гледаоце.

Д. КЕРЕЗОВИЋ

Прогрес - Напријед 4:2 (3:2)

Стрелци: Р. Будић у 10, 12 и 62. минуту и Теиновић у 34. минуту за Прогрес, а Гајановић у 23 и Дедукић у 30. минуту за Напријед, време и терен погодни за игру, Судија: Љубинко Јањић (Градишка) 9, стадион: Прогреса, гледалаца: 500.

Прогрес: С. Будић 7, Вучић 7, Врањеш 8 (Милојевић -), Теиновић 8, Бојић 7, Ральић 7 (Маријановић -), Стојановић 6 (Илић 7), Р. Будић 9, Гламочић 7, Кнежевић 7.

Напријед: Врањковић 7, Ћебић 7, Дујаковић 6, Драгишић 6, Грачанин 7, Кнежић 7, Божић 8, Милаковић 6, Дедукић 7, Гајановић 7 (Антонић -), Зубовић 6 (Кузмановић -).

Играч утакмице: Раде Будић (Прогрес) 9.

КНЕЖЕВО, 8. септембра - Почетак игре наговестио је добру игру Прогреса, који је после дванаест минута игре повео с 2:0. Оба гола је постигао Раде Будић. После брзог вођства, домаћи играчи су направили предах, што су гости искористили и головима Гајановића и Дедукића изједначили су резултат. Ипак, после продора Врањеша, Теиновић је поново довео Прогрес у вођство.

У 62. минуту Теиновић идеално упошљава Будића који постиже коначних 4:2 за Прогрес. До краја утакмице гледаоци су видели још неколико прилика на обе стране, али је резултат остао непромењен.

Д. Д.

Кошарка

Подручна квалификациона лига

Група „А"

Тандем за успех

Невен - Стандард 84:85 (43:40)

Дворана „Обилићево"; гледалаца: 100; судија: Д. Дојчиновић и Адамовић (Бања Лука).

Невен: Волаш, Матић 15, Ожеговић, Загорац, Крчмар, Ковачевић 4, Марјановић 22, Ђукић, Дедић, Галић 22, Смиљанић 13, Даниловић 8.

Стандард: Видовић 10, Павин 14, Гончин 10, Давидовић 7, Јанковић, Стојнић, Стијаковић, Радић 23, Дардић, Шобот, Тривуновић, Ковачевић 20.

Борбена и избудљива утакмица! Победник је добијен тек у самом финишу сусрета, а тријумф екипе Стандарда је сасвим заслужен јер су Бањолучни пружили слабу партију, са мноштвом грешака.

Успех у мечу, Стандард је наговестио већ на почетку утакмице створивши у шестом минуту разлику од девет поена (6:15). Међутим, Невен је нешто агилнијом игром успео да до краја првог полувремена обезбеди три поена предности (43:40).

Имали су Бањолучани резултатско преимућство све до последња два минута утакмице а онда су ствари у своје руке преузели најбољи појединци сусрета из редова Стандарда: Радић и Ковачевић обезбедивши победу својој екипи.

Ружне сцене виђене су седам секунди пре краја када су због туче судије дескВалификовале Галића и Смиљанића из екипе Невена те Давидовића из Стандарда!?

Д.Г.

Резултати 8. кола: Брод - Добој 81:87, Невен - Стандард 84:85, Орлови Центрекс - Теслић 2:0 (службени резултат)

Табела

1. Орлови Центрекс	8	8	0	648:538	16	
2. Невен	8	5	3	722:629	13	
3. Стандард	8	4	4	626:675	12	
4. Добој	8	3	5	578:545	11	
5. Брод	8	1	7	531:631	9	
6. Теслић	8	3	5	449:648	9(-2)	

Идуће коло: БРОД: Брод - Невен, ДОБОЈ: Добој - Орлови Центрекс, Теслић - Стандард 0:2 (службени резултат).

Славље Добојлија

Брод - Добој 81:87 (42:42)

Велика дворана спортског центра; гледалаца: 100; судија: Драган Ћазић и Раденко Поповић (из Бање Луке).

Брод: Џабић, Ћурко 17, Василић 11, Алексић 10, Јелић, Срђан Ћелић 6, Синиша Ћерић 20, Митрић 11, Бановић 6, Трифковић.

Добој: Прешић, Д. Микеревић 34, Бошњак, Бабић, Шуша, Илић 14, Ј. Микеревић 5, Бијелић 19, Смиљанић 2, Благојевић, Дујковић 13, Накић.

СРПСКИ БРОД: 8. септембра - У наставку, одлучила је већа жеља гостију која је конципирала игру на младости и на брзини што су вешто користили најбољи појединци сусрета у редовима Добоја: Бјелић, Дејан Микеревић и капитен Дујковић, који су изнели највећи терет игре и што им је донело заслужену победу.

Р.М.

Група „Б"

Полувреме за тријумф

Нектар - Уна 73:68 (31:43)

Игралиште војног центра у „Борику"; гледалаца: 100; судије: Адамовић и Хробат (Бања Лука).

Нектар: Родић 20, Чубрило 7, Флоријан 4, Блануша 14, Слијепчевић, Којадиновић 9, Шибић, Аниће 7, Савић 2, Николић 8, Цвијановић 2, Радоја.

Уна: Згоњанин 5, Чекић, Суботић, А. Родић, Слијепчевић 2, Станковић 5, Марин 25, Б. Родић 6, Радаковић 25.

Кошаркаши Нектара савладали су у дерби сусрету 8. кола „Б" групе Подручне квалификационе лиге Уну из Козарске Дубице резултатом 73:68 (31:43). Био је то меч са два различита полувремена. У првом је доминирао тим из Козарске Дубице, док је у другом делу нешто агресивнијом игром у одбрани, те ефикаснијом у нападу Нектар обезбедио нове бодове.

Лошу и неповезану игру домаћина Дубичани су користили у првих 20 минута игре. Истина, Нектар је у петом минуту игре повео резултатом 14:12, али је то кратко трајало па је Уна до одласка на одмор стекла 12 поена разлике 43:31.

Почетком другог дела игре пулени Драгана Ђере Мичића су заиграли као препорођени. Агресивном, пресинг одбраном, збунили су противника а да су све „зицере" искористили тријумф би био већи од пет поена 73:68.

У редовима „лименки" истакли су се Родић и Чубрило, док су код Уне изнад просека били Марин и Радаковић.

Д.Г.

Посустали Лакташани

Лакташи - Укрина 55:113 (30:54)

Сала Електро школе: гледалаца: 50; судије: Бабић и Микета (оба Бања лука).

Лакташи: Кондић 2, Суботић 11, Крекић 8, Предојевић 4, Косојевић 2, Вуковић 3, Јоновић, Дубајић 5, М. Мачинковић 2, А. Мачинковић 3, Јованић 14, Шијаковић 1.

Укрина: Ђајић, Ненад Жарић 5, Пудар 9, Јанковић 12, Кајкут 2, Антонић 6, Поповић 18, Дерајић 48, Небојша Жарић 2, Савић, Тривић, Ман 11.

Кошаркаши Уркине сигурном игром победили су састав Лакташа резултатом 113:55.

Д.Пр.

Резултати 8. кола: Нектар - Уна 73:68, Лакташи - Укрина 55:113, Мраковица - Младост 83:92.

Табела

1. Нектар	8	7	1	721:608	15
2. Уна	7	6	1	610:473	13
3. Укрина	8	4	4	639:543	12
4. Младост	8	4	4	685:686	12
5. Мраковица	7	1	6	599:654	9
6. Лакташи	8	1	7	479:801	9

Идуће коло: БАЊА ЛУКА: Лакташи - Нектар, СТАРА ДУБРАВА: Укрина - Мраковица, МРКОЊИЋ ГРАД: Младост - Уна.

Рукомет

Седница клубова Прве лиге

Данас извлачење парова

Сви мечеви четвртфинала Купа Републике Српске су одиграни. Постигнути су следећи резултати: рукометашице: Цептер - Мира 19:22, ТРЗ - Боксит 17:29, Бањалука - Младост 8:22, Добој - Борац 24:25, рукометаши: Аутопревоз - Приједор 30:24, Борац - Косиг 38:25, Слога - Бијељина 27:22, Дервента - Младост 10:0.

Последњи меч у конкуренцији рукометаша изазвао је доста полемике.

Наиме, рукометаши Младости „Глас српски" касно су, како кажу, били обавештени о одигравању утакмице. Међутим, Васо Котур, комесар такмичења рекао је да је Младост „Глас српски" морала отпутовати у Дервенту, а правило о 96 часова обавештавања екипе важи само за лигашка такмичења.

Данас (уторак) заказана је седница клубова Прве лиге и Такмичарске комисије на којој ће, између осталог, бити извучено парови полуфинала Купа Републике Српске.

Седница ће се одржати у просторијама Рукометног савеза Бање Луке с почетком у 12 часова.

Т.П.Ц.

Тенис

Обе титуле Младости

Тенисерке и тенисери бањолучке Младости постали су прваци Републике Српске у екипном надметању у сениорској конкуренцији и тако одбранили титулу с прошлогодишњег шампионата.

У финалном мечу Младост је савладала градског ривала и домаћина ове смотре екипу Борца резултатом 5:1, у мушкој конкуренцији, док су њихове клупске колегинице такође тријумфовале. Биле су боље од приједорског „Младена Стојановића" победивши са 4:0, са колико су славиле и над новоградском Слободом. Друго место припало је Приједорчанкама, јер су са 3:1 савладале Слободу.

Екипно првенство РС за сениоре и сениорке

Резултати: сениори: финале: Младост - Борац 5:1 (Драгићевић - Мећава 2:0, Свјетлановић - Вуковић 2:0, Толимир - Димитријевић 2:1, Пулић - Кајкут 2:1, Ђурђевић - П. Божић 2:0, Стаменић - Комленац 0:2); сениорке: „Младен Стојановић" - Слобода 3:1 (Бабић - М. Гајић 2:0, Вујиновић - Д. Гајић 0:2, Боромиса - Ђурашиновић 2:0, Балабан - Бабић 2:0), Младост - Слобода 4:0, (Жугић - Д. Гајић 2:0, Зрнић - М. Гајић 2:0, Давидовић - Ђурашиновић 2:0, Козар - Драгаш 2:0), Младост - „Младен Стојановић" 4:0 (Жугић - Бабић 2:0, Зрнић - Боромиса 2:0, Давидовић - Војиновић 2:0, Козар - Стаменић предаја).

М.Ц.

Мастерс за пионире и пионирке до 14 година

Рудежова и Марић шампионски

Горана Рудеж и Александар Марић, тенисери бањолучке Младости, победници су мастерса за пионире и пионирке до 14 година, који је одигран на теренима Младости.

Горана Рудеж је у финалном сусрету била боља од Јелене Берендика из Меч бола коју је победила резултатом 5:7, 6:4, 6:0. За треће место борили се се Дијана Станић, из „Младена Стојановића" и Соња Дејановић, из Младости. Славила је Станићева са 6:2, 6:1. Пета је била Нина Вокић из Младости. Она је резултатом 6:2, 6:1 победила клупску колегиницу Данијелу Малешевић. Меч за претпоследње, седмо место није одигран, јер се Бојана Божић, из Борца, није појавила. Та позиција припала је Тијани Толимир из Младости.

Александар Марић је у завршници тријумфовао над клупским колегом Зораном Зрнићем победивши га са 6:4, 7:6. Такође, два играча Младости одмерили су снаге у борби за треће место. Младен Регода је био успешнији од Марка Ђурановића са 6:0, 6:3. Пета позиција припала је Владимиру Граховцу из Младости који је победио Никицу Симића из „Младена Стојановића" са 6:4, 6:1. Угљеша Остојић је био седми јер је тријумфовао над Синишом Живковићем са 6:1, 7:5.

М.Ц.

„Глас српски" сутра доноси:

- Правилгаши уочи петог кола шампионата
- Извештаје с утакмица Друге лиге, група Приједор
- Пред утакмицу Словачка - Југославија
- Спортски меридијани

спортски меридијани • спортски меридијани

Европско првенство у Холандији

Батез препородио „плаве"

Југославија - Италија 3:0

Дворана у Ден Бошу, гледалаца: око 500, судије: Сокуогулу (Турска), Берески (Француска).

Југославија: Н. Грбић, В. Грбић, Танасковић, Ђурић, Мештер, Ковач, Батез, Герић, Бошкан, Вушуревић, Јоковић, Вујевић.

Италија: Гардини, Меони, Гравина, Бачи, Сарторети, Росалба, Пипи, Ђани, Белини, Пасинато, Боволента, Бонати.

Резултати по сетовима: 15:13, 15:9, 15:4.

„Плави" одбојкаши успели су да надиграју светске и европске шампионе! У свему су Југословени надиграли Италијане: у одбрани, блоковима, смечевима...

Почетак утакмице припао је Југословенима: 2:0, 2:1, 3:1, 4:1! Међутим, „азури" се нису предавали. Изједначили су на 5:5, па потом на 6:6. У борби за седми поен незгодно је доскочио Росалба и за њега је утакмица била завршена. После изједначења 9:9, Југословени су стигли до 10. поена, али тек након девет промена. Повели су са охрабрујућих 12:9, међутим светски и европски шампиони створили су 12:12, 13:13,. Тада на сервис долази Владимир Грбић. Прво је на другу страну послао неодбрањиву серву, а онда су сјајним комбинацијама „плави" забележили два поена и тако славили 15:13.

Други сет био је пун обрта! Југословени су прво водили 5:1 да би убрзо на семафору писало 5:9, али то је било све што су Италијани остварили у другом сету. Коначан резултат био је 15:9! Батез и другови направили су сјајну серију од 10:0 и на тај начин у сетовима повели са 2:0.

У трећем сету „плави" су „азурима" дозволили да укључе свега пет поена. Славили су 15:5!?

Последњи поен у овом узбудљивом мечу освојио је Владимир Батез који је сусрет против Италијана одиграо маестрално.

Шта год је Батез замислио и остварио је. Блокирао је Гравину и остале када је хтео, неодбрањиво смечовао било из зоне одбране или напада, играо фудбал када је то требало... Једноставно Батез је радио шта је хтео. Било у недељу веће у табору Југословена дупло славље. Наиме, тога дана Владимир Батез (баш он!) напунио је 28. годину.

Лепши поклон, верујемо, није могао ни да замисли.

Трећи меч на Европском шампионату селекција Југославије играла је синоћ против репрезентације Грчке, а данас (уторак) је слободан дан.

Разбио Италијане: Владимир Батез, пружно је сјајну партију против „азура"

Т. П. ЏАКУЛА

Сви резултати

У недељу је одиграно друго коло у обе групе. У „А" групи забележени су ови резултати: Југославија - Италија 3:0, Словачка - Русија 3:2, Немачка - Грчка 3:1. „Б" група: Финска - Француска 0:3, Холандија - Украјина 3:0, Бугарска - Чешка 3:2.

Светско првенство јуниорки

Прва победа

У мечу трећег кола „плаве" одбојкашице су потпуно заслужено савладале репрезентацију Аргентине с 3:1 (9:15, 15:5, 15:4, 15:10). Пошто је ово деби на Светском првенству то је, уједно, прва победа забележена на једном оваквом такмичењу.

Меч с Аргентинкама је био изузетно квалитетан. Аргентинке су искористиле неискуство Југословенки и добиле први сет с 15:9. У другом сету разиграла се Читаковићева и „аргентински брод" је почео да тоне. „Плаве" одбојкашице су се тада разиграле, све им је полазило за руком и као резултат такве игре дошло се до прве победе. Југословенке настављају такмичење у Гдањску, а противник им је још увек непознат.

Европска фудбалска првенства

Шпанија

МАДРИД, 8. септембра (Танјуг) - У 2. колу фудбалског првенства Шпаније постигнути су ови резултати: Еспањол - Селта 1:1, Депортиво - Мајорка 1:1, Мерида - Компостела 3:3, Реал Сосиедад - Расинг (Сантандер) 1:0, Саламанка - Реал (Мадрид) 0:2, Спортинг - Тенерифе 0:2,

Сарагоса - Овиједо 3:3, Реал (Бетис) - Атлетико (Билбао) 1:1, Атлетико (Мадрид) - Вљадолид 5:0 и Валенсија - Барселона игра се касније

Табела: 1. Атлетико (М) 4, 2. Компостела 4, 2. Овиједо 4, 4. Бетис 4, 4. Еспањол 4, 6. Реал (М) 4.

Турска

АНКАРА, 8. септембра (Танјуг) - У 5. колу фудбалског првенства Турске постигнути су ови резултати: Бурсаспор - Карабукспор 4:0, Бешикташ - Трабзонспор 3:0, Фенербахче - Галатасарај 3:1, Секерспор - Самсунспор 2.1, Кајсериспор - Ванспор 1:1, Дарданелспор - Анкарагудзу 1:1, Алтај - Анталијаспор 0:3, Кочаелиспор - Истанбулспор 3:0, Генчлербирлиги - Газиантепспор 0:1.

Табела: Фенербахче 12, Бешикташ 11, Трабзонспор 10, Бурсаспор 10, Анталијаспор 9, Галатасарај 8.

Шаховско првенство Југославије

Шахматик првак

НИКШИЋ, 8. септембра (Танјуг) - У Никшићу је завршено 3. Шаховско првенство Југославије за сениорке, а титула је припала играчицама Шахматика, које су освојиле 27 поена.

Партизан, лањски првак, заузео је друго место са 25,5 поена, а БАС и Гоша поделили су треће место са 24,5 поена.

Нови шампион играо је у саставу: Алиса Марић, Татјана Шумјакина, Мирјана Марић и Марија Станковић.

Резултати 12, последњег кола: Агроуниверзал - Шахматик 0,5:3,5, Беко - Рад 2,5:1,5, БАС - Гоша 2,5:1,5, Црвена звезда - Пожаревачки СШК 1,5:2,5, „Радоња Бојовић" - Партизан 1:3. Коначна табела: Шахматик 27, Партизан 25,5, БАС и Гоша по 24,5, Пожаревачки СШК 22, Ниш 21, Агроуниверзал и Беко по 18,5, Рад и Црвена звезда 14, и „Радоња Бојовић" 11,5 поена.

Високо друштво напушта „Радоња Бојовић", уз Вождовац који није ни допутовао на првенство.

У екипном првенству Југославије за шахисте, у плеј офу ће играти „велика четворка". У данашњем 11. колу 6. првенства Југославије за шахисте постигнути су ови резултати: Беко - Ниш 3.3, Шахматик - Јединство 3,5:2,5, Пожаревачки СШК - Агроуниверзал 2,5:3,5, Београд ЈИК - Борац 2,5:3,5, Партизан - Гоша 3:3, „Радоња Бојовић" - Монтенегро банка 4,5:1,5. Табела: Агроуниверзал 40, Шахматик 37,5, „Радоња Бојовић" 37, Гоша 36, Борац 35, Ниш 33, Монтенегро банка 32,5, Партизан и Беко по 30,5, Јединство 29,5, Београд ЈИК 27, Пожаревачки СШК 27 поена.

Још пре овог кола знало се које екипе напуштају прву лигу. То су Пожаревачки СШК и Београд ЈИК, којима није било спаса. За прва четири места било је шест конкурената. Визу су обезбедили још раније актуелни првак Југославије земунски Агроуниверзал и другопласирани Шахматик, иначе освајач овогодишњег Купа Југославије. За остала места водила се жестока битка.

У црногорском дербију „Радоња Бојовић" је високо поразио Монтенегро банку и заузео трећу позицију, а Гоша се сигурном игром нашла на четвртом месту.

Сада предстоји плеј оф: Четири најбоље пласиране екипе међусобно ће одмерити снаге. У првој рунди допунског такмичења играју: Агроуниверзал - Гоша, Шахматик - „Радоња Бојовић". Победници између ових парова састаће се у уторак у борби за прво место, а поражени ће разигравати за треће место.

По досадашњој игри Земунци, који иначе бране титулу, најближе су шампионском трону јер су од првог дана водили на табели и нису доживели ни један пораз. Међутим, освајач југо-купа Шахматик, који у својим редовима има изванредне играче, међу којима и актуелног појединачног првака Југославије Драгољуба Велимировића, такође је велики фаворит.

„Плави" моделари у Турској

Југословени некомплетни

АНКАРА, 8. септембра (Танјуг) - На првим светским олимпијским играма у ваздухопловном спорту, које се од 7. до 21. септембра одржавају у Турској уз учешће представника више од 40 земаља, југословенска сениорска репрезентација стартоваће некомплетна, пошто наш познати моделар Благоје Благојевић, из непознатих разлога, није допутовао у Анкару.

У јуниорској конкуренцији наступиће комплетна екипа на челу са Иваном Колићем, који је пре две недеље победио на Светском купу за моделаре у Прагу.

Очекују се добри резултати, пошто је време на аеродрому крај Анкаре лепо и погодно за такмичење.

Ју - Ес опен

Тријумф Рафтера

ЊУЈОРК, 8. септембра (Танјуг) - Аустралијанац Патрик Рафтер победник је овогодишњег Међународног првенства САД у тенису.

Он је, као 13. носилац, у недељу увече у финалу победио Британца Грега Руседског са 3:1 у сетовима (6:3, 6:2, 4:6 и 7:5).

Ју - Ес опен

Хингис победница

ЊУЈОРК, 8. септембра (Танјуг) - Млада швајцарска тенисерка Мартина Хингис, победница је Међународног првенства САД, последњег од четири овогодишња „гренд слем" турнира у „белом спорту".

Она је, као први носилац, у финалу женског сингла, за само 62 минута, савладала тамнопуту Американку Венус Вилијамс, која није била међу „коструашицама", са 6-0 6-4.

Контролна утакмица

Успела провера

Бачка - Југославија 1:5 (0:3)

БАЧКА ПАЛАНКА, 8. септембра (Танјуг) - Најбољи фудбалери Југославије, у контролној утакмици пред сусрет са репрезентацијом Словачке, идуће среде у Братислави, савладали у Бачкој Паланци трећелигашку екипу домаћина Бачке са 5:1 (3:0).

Стрелци за репрезентацију Југославије били су: Стојковић у 27, Југовић у 29. Мијатовић у 43, Михајловић у 61. и Петровић у 85, а једини погодак за Бачку постигао је Јовановић у 50. минуту.

Обе екипе су показале добар и леп фудбал, у којем је на стадиону Бачке уживало око 6.000 љубитеља фудбала.

Савезни тренер Слободан Сантрач може да буде задовољан игром својих изабраника, који су показали да спремно дочекују одлучујући сусрет са Словачком 10. септембра у Братислави, у оквиру 6. групе европске зоне квалификација за старт на светском првенству 1998. у Француској.

спортски меридијани • спортски меридијани

кроз објектив

Освојио Ју Ес опен: Аустралијанац Патрик Рафтер је у финалу турнира у „Флешинг Медоуу" савладао Британца Грега Руседског с 6:3, 6:2, 4:6, 7:5

Најбоља тенисерка данашњице: Швајцаркиња Мартина Хингис је и на Ју Ес опену потврдила супериорност у женском тенису. Она је у финалу победила Американку Венус Вилијамс с 6:0, 6:4

Победио у Монци: Британац Дејвид Култард (у позадини) је тријумфовао на „Великој награди Италије", која се возила на стази у Монци (Ројтерс)

„Велика награда Белгије"

Култард победио у Монци

Британац Дејвид Култард победио је у 13. трци шампионата „формуле 1" која је вожена у Монци за „Велику награду Италије" и тако остварио другу овосезонску победу.

Он је стазу дугу 5,77 км на којој су се возила 53 круга (укупно 305,786 км) прешао у времену од 1 час, 17 минута и 4,609 секунди. Друго место освојио је Француз Жан Алези у болиду Бенетон Реноа, који је на званичном тренингу остварио пол позицију, док је треће место припало Немцу Хајнц - Харалду Френцену, возачу Вилијамс Реноа.

До бодова су још стигли Ђанкарло Физикела (Италија) у Јордан Пежоу који је био четврти, Канађанин Жак Вилнев (Вилијамс Рено) освојањем петог места и водећи у генералном пласману Немац Михаел Шумахер у болиду Ферари Марлбора који је био шести.

Кључни моменат трке десио се у 32. кругу када су заједно у бокс отишли дотада водећи Алези и другопласирани Култард. Захваљујући брзини Мекларенових механичара Култард се успео први вратити на стазу и ту предност је сачувао до краја трке.

У генералном пласману возача дошло је до смањења разлике између Шумахера и Вилнева. Сада она износи десет бодова, јер је Вилнев у Монци успио да освоји бод више од Шумахера. Такође, је смањена предност Феарија у поретку конструктора. Сада она износи свега један бод и велико је питање да ли ће Ферари успети да понесе титулу најбољег конструкторског тима након доста сушних година.

Резултати „Велике награде Италије": 1. Култард 1 сат 17 минута 4,609 секунди, 2. Алези +1,937, 3. Френцен +4,343; 4. Физикела +5,871; 5. Вилнев +6,416; 6. М. Шумахер +11, 481...

Генерални поредак возача: 1. Шумахер 67 бодова; 2. Вилнев 57; 3. Алези 28; 4. Френцен 27; 5. Кутлард 24; 6. Герхард Бергер (Аустрија) - Бенетон Рено 21; 7. Еди Ирвајн (В. Британија) - Ферари Марлборо 18; 8. Физикела 17; 9. Оливија Панис (Француска) - Прост Муген Хонда 15; 10-11. Мика Хакинен (Финска) - Мекларен Мерцедес и Џони Херберт (В. Британија) - Заубер Петронас по 14; 12. Ралф Шумахер (Немачка) - Џордан Пежо 11; 13. Дејмон Хил (В. Британија) - Ероуз Јамаха 7; 14. Рубенс Баричело (Бразил) - Стујуарт Форд 6; 15. Александар Вурц (Аустрија) - Бенетон Рено 4; 16. Јарно Трули (Италија) - Прост Муген Хонда 3; 17-18. Мика Сало (Финска) - Тирел Форд и Шинђи Накано (Јапан) - Прост Муген Хонда по 2; 19. Никола Ларини (Италија) - Заубер Петронас.

Поредак конструктора: 1. Ферари Марлборо 85 бодова; 2. Вилијамс Рено 84; 3. Бенетон Рено 53; 4. Мекларен Мерцедес 38; 5. Џордан Пежо 28; 6. Прост Муген Хонда 20, 7. Заубер Петронас 15; 8. Ероуз Јамаха 7; 9. Стјуарт Форд 6; 10. Тирел Форд 2 бода.

Следећа трка вози се 21. септембра на стази Остархајринг у Целтвегу за „Велику награду Аустрије".

Д. ПАШАГИЋ

Хакинен кажњен

Финац Мика Хакинен, који вози за Мекларен Мерцедес, кажњен је од стране комисије за прописе у „формули 1" због коришћења нерегуларног горива, губљењем пласмана на „Великој награди Белгије" на којој је освојио треће место. Поред ове казне енглески тим ће морати да плати и 50.000 долара због непоштовања правила такмичења.

После ове одлуке поредак на „Великој награди Белгије" је следећи: 1. Шумахер, 2. Физикела, 3. Френцен, 4. Херберт, 5. Вилнев, 6. Бергер... На овај начин Аустријанац Герхард Бергер је неочекивано дошао до бода у

Квалификације за СП

Европска зона

Шкоти близу Француске

Шкотска -Белорусија 4:1 (1:0)

АБЕРДИН (Шкотска), 8. септембра - У сусрету 4. групе европске зоне квалификација за учешће на светском првенству 1998. у Француској у Абердину су најбољи фудбалери Шкотске савладали репрезентацију Белорусије са 4:1 (1:0).

Поготке су постигли: Кевин Галахер у 5. и 56. и Дејвид Хопкин у 54. и 87. минуту за домаће, а Пјотр Качуро из пенала у 73. минуту за госте.

Табела 4. групе:

1. Шкотска	9	6	2	1	13:3	20
2. Аустрија	8	6	1	1	12:4	19
3. Шведска	8	5	0	3	14:9	15
4. Летонија	8	3	1	4	10:11	10
5. БелорусијаВ	1	1	6		5:16	4
6. Естонија	9	1	1	7	4:15	4

Славље Кипрана

Луксембург - Кипар 1:3 (1:1)

ЛУКСЕМБУРГ, 8. септембра - У мечу 5. групе европске зоне квалификација за учешће на светском првенству 1998. у Француској, најбољи фудбалери Луксембурга изгубили на свом терену од репрезентације Кипра са 1:3 (1:1).Пред 3.000 гледалаца поготке су постигли: Паоло Амодио у 7. минуту за домаће, а Никодемос Папавасилију у 6, и Јоанис Јоану у 55. и 79. минуту за госте.

КОНКАКАФ зона

Тријумф „Јенкија"

САД - Костарика 1:0 (0:0)

ПОРТЛАНД, 8.септембра - У мечу финалог дела КОНКАКАФ зоне (Северна и Средња Америка и Карипско подручје) квалификација за учешће на светском првенству 1998. у Француској, у Портланду су најбољи фудбалери САД савладали репрезентацију Костарике са 1:0 (0:0). Пред 27.396 гледалаца победоносни погодак постигао је Таб Рамос у 78. минуту.

Бартон одлучио

Јамајка - Канада 1:0 (0:0)

Табела

Мексико	5	3	2	0	13:1	11
САД	6	2	3	1	9:6	9
Костарика	7	2	2	3	7:7	8
Јамајка	6	2	2	2	3:9	8
Салвадор	6	1	3	2	3:4	6
Канада	6	1	2	3	1:8	5

КИНСТОН, 8. септембра - Фудбалска репрезентација Јамајке савладала је Канаду са 1:0 (0:0), у сусрету који је одигран у оквиру квалификација КОНКАКАФ зоне за Светско првенство 1998. године. Утакмицу је посматрало 32.000 гледалаца, а стрелац јединог гола био је Бартон у 52. минуту.

Алекса Буха:

„Аргументи за Републику Српску" 19

Обустављање непријатељстава

Подвукао сам да је пут ка обустављању непријатељстава и изналажењу политичког решења етничка делимитација, барем српског народа од друге двије националне заједнице

3. У Босни и Херцеговини нема већинског, односно само једног државотворног народа. Постоји три суверена и једнакоправна народа: Срби, муслимани и Хрвати. Сваки од три народа има право да, након комадања Југославије, слободно одреди свој политички статус онако како му одговара, и на демократски начин. Српски народ у (бившој) Социјалистичкој Републици Босни и Херцеговини одлучио је, на плебисциту одржаном 8. и 9. новембра 1991. за своју националну државу реализацију у оквиру савезне државе Југославије. Међунационални и међурелигиозни рат у Босни и Херцеговини избио је због тога што је српском народу у Босни и Херцеговини силом негирано његово право на државно самоодређење.

Комадање државе

4. Скрећемо пажњу Радној групи за Босну и Херцеговину да се процес дисолуције Социјалистичке Републике Босне и Херцеговине одвијао паралелно са процесом комадања СФР Југославије - и то из истих узрока. Наиме, СФР Југославија није нестала, као држава, због тога што је пропао комунистички режим, него због тога што су конститутивни народи СФР Југославије - сецесијом - прибјегли стварању својих националних држава. Међутим, право на државно самоодређење међународни фактори признали су свим конститутивним народима осим Србима у Босни и Херцеговини и Хрватској. Понављамо: због тога је дошло до рата у БиХ и Хрватској.

5. У тренутку признавања независности, Социјалистичка Република БиХ није испуњавала ниједан од услова које је за југословенске републике, кандидате за независне државе, прописала Бадинтерова Арбитражна комисија, у име међународног јавног права, а на тражење лорда Карингтона. Наводимо релевантно мјесто из Results of Arbitration Comission (Avis Nr. 1. публикован 7. децембра 1991):

„1. Комисија сматра":

А) Да одговор на постављено питање треба да буде заснован у функцији принципа међународног јавног права које служи да се дефинишу услови под којима неки ентитет конституише државу: да је у том погледу постојање или непостојање државе чињеничко питање, док је признавање од других држава чисто декларативна ствар.

Б) Да се држава уобичајено дефинише као заједница која садржи територију и становништво подређено организованој политичкој власти, која се карактерише суверенитетом."

Република Српска је испунила све ове услове од тренутка свога стварања, тј. од 9. јануара 1992.

6. Ми сматрамо да је неопходно да међународна заједница омогући и помогне да се сва три национална државна ентитета у БиХ до краја конституишу, и да се тек потом отпочне рад на стварању нове асоцијације трију националних држава у оквиру граница бивше Социјалистичке Републике БиХ. Та асоцијација држава треба да буде конфедералног типа. Заједничке функције биле би одређене на бази консензуса и паритетног учешћа легитимних представника трију националних држава.

7. Ови ставови представљају минимум за који су представници Републике Српске ауторизовани за рад у Радној групи за БиХ, и они нису овлаштени да преговарају о другачијем уставном аранжману.

Извјештај о разговору са предсједником Радне групе за БиХ, амбасадором Атисаријем.

Састанак је одржан 25. новембра. Почео је у 11 часова и трајао око сат и по. У разговору су, поред мене, учествовале колеге Р. Л. и С. П. Ово је реконструкција тока разговора, вјерујем аутентична!

Атисари је почео своју ријеч објашњењем да на овом састанку неће бити говора о нашем предлогу уређења Босне и Херцеговине. Тај дио посла водиће господин Сас, и то од идућег понедјељника.

Треба да се разјасни шта стоји иза начелних наших предлога рјешења да се утаначе многе ствари. Ми смо приликом предаје својих папира одобрили Сасу да их може дистрибуирати другим странама. Тражили смо да нам се омогући увид у примједбе друге двије стране на Извјештај предсједавајућих.

Господин Атисари у овом тренутку нема њихову сагласност, али ће их питати о томе. Изразили смо протест што се наши легитимни представници не позивају у друге двије групе, иако смо 8. октобра то једном приликом затражили, и у неколико наврата нам то господа предсједавајући били обећали. Господин Атисари ће се и сам око тога ангажовати.

У недвосмисленим формулацијама господину Атисарију сам ставио до знања да ћемо ми даље учествовати у раду Групе само ако се и наш предлог буде равноправно узео у разматрање. Подвукао сам да је пут ка обустављању непријатељства и изналажењу политичког рјешења етничка делимитација, барем српског народа од друге двије националне заједнице.

Што се нас тиче, оне могу остати у једној конститутивној држави/ јединици, која административно може бити подијељена на провинције, како то предвиђа Извјештај. Тако смо дошли до праве поенте састанка: рад на мапама у циљу делимитације. Овај дио посла ће водити Атисари, и он је, по важности, добио предност над послом око уставног аранжмана. Односно, први ће морати да претходи, барем логички, другом. Дакле, нека врста малог заокрета.

За истим столом

Атисари тражи да у раду на мапама три делегације сједну за исти сто. Ако тако не може, онда билатерално, можда. Рад на мапама треба да почне 7. децембра. На нама је да обезбиједимо да предсједник Карацић дође за овај термин. Као „радна" мапа понуђена је карта БиХ.

То је, у ствари, бијели папир на који су уцртане републичке и границе општина бивше Републике БиХ, и имена општина. Потребно је да свака страна унесе свој предлог унутрашње делимитације, али, као што се види, овај пут на исту подлогу.

На моје питање шта је са претходним мапама друге двије стране, господин Атисари одговара да још нису предате. Господин Бобан је обећао да ће предати у понедјељак (тј. јуче), али га је обавијестио да мапа још није готова. Изетбеговићева екипа, пак, показивала разне мапе за разне ситуације, али ниједну није званично предала.

(наставља се)

позајмљени ступци

Новац за наставу на факултетима у новој школској години још није обезбеђен

Наука на беспарици

Факултети добили само део новца договореног са Владом Србије ● Лабораторије празне, без хемикалија, опрема дотрајала ● У Министарству просвете тврде да ће новац за колико-толико нормалну наставу бити обезбеђен до почетка новог семестра

До почетка школске године на универзитетима је остало мање од месец дана. И поред упозорења декана и професора да нови семестар за студенте у Београду неће почети ако Влада благовремено не обезбеди новац за наставу, високошколске установе добиле су до сада само део новца и то у виду компензационих уговора.

Овим начином „пребијања" дугова „покривени" су само комунални трошкови факултета, док новац за наставу у новој школској години, тврде декани, још није обезбеђен.

НОВОСТИ

Лабораторије су и даље празне, без хемикалија, а опрема за практичан рад академаца је - дотрајала.

- Компензацијама смо обезбедили само један део хемикалија и стакла за вежбе студената, али то је недовољно - каже Братислав Јовановић, продекан за финансије Технолошко-металуршког факултета. - Током прошле школске године од државе смо у два наврата добили само по 100.000 динара, што није било довољно ни за најосновније потребе, па је и разумљиво што су кабинети и лабораторије - празни.

Договор са Владом

Договор Владе и факултета постигнут још у априлу, да се високошколским установама дневно уплаћује по 200.000 динара за трошкове и наставу, није испоштован.

У Министарству просвете, међутим, тврде да су уложили максималне напоре и да ће новац за колико-толико нормалну и квалитетну наставу бити обезбеђен.

Факултетима је зато препоручено да ове недеље сачине трошковнике најнеопходнијих средстава, како би новац намењен Универзитету био што рационалније утрошен.

У државној каси нема довољно новца за високо образовање, па се зато прибегава компензацијама. Декан ТМФ др Федор Зданског, међутим, тврди да су тим видом „пребијања" дугова оштећени највиши технички и природно-математички факултети.

- Проблем је што су у мултилатералној компензацији паре које је Министарство науке дуговало факултетима за научне пројекте, преко Министарства просвете отишло за намиривање комуналних трошкова високошколских установа - каже Зданског. - На тај начин факултети су ускраћени за најмање 50 одсто вредности урађених пројеката, а те паре су биле намењене за куповину хемикалија и опреме за практичну наставу.

Живорад Чековић, професор Хемијског факултета каже да ће лабораторије 1. октобра, када по календару почиње нови семестар, остати затворене уколико држава до тада не измири обавезе. Разлог за ту одлуку је „што запослени на овом факултету не могу студентима експерименталну науку да демонстрирају на праисторијски начин".

Нема праксе

Беспарица је притисла и Филозофски факултет. Због тога, како каже др Марија Богдановић, декан, ни једна од десет студијских група током лета није обавила обавезну праксу.

Ништа боље није ни на Електротехничком факултету. Декан др Боривој Лазић каже да су кабинети и лабораторије осиромашили, инструменти су застарели или дотрајали, а новца за набавку нових - нема. Студенти овог факултета ипак још колико-толико имају нормалну наставу, а вежбају на апаратима који су набављени пре седам година захваљујући кредитима.

Нешто инструмената набављено је и прошле године за шта је утрошено 50 одсто девиза које је факултет добио за школовање групе студената из иностранства.

ЕТФ би ускоро требало да потпише и уговор са Индијом о школовању групе академаца из ове земље.

Индуси би за школовање годишње издвајали по четири и по - пет хиљада долара, а добар део тог новца би био уложен у савремена учила и страну литературу.

Б. РАДИВОЈЕВИЋ

ПРЕ НЕГО ШТО ИЗАБЕРЕТЕ

БУДИТЕ ИНФОРМИСАНИ!

Учините свој глас важним...

Грађански Глас

ОПШТИНСКИ ИЗБОРИ 1997.

Српска радикална странка Републике Српске

СРС је на листи кандидата:

1. нуди национално, духовно и културно јединство српског народа у циљу јачања Српског националног бића
2. радиће у интересу територијалног интегритета
3. успостављаће демократски правни поредак
4. гарантоваће, слободно предузетништво и слободне тржишне
5. професионализацију војске и полиције
6. економску сигурност
7. слободну информативну систему

Народна радикална странка Немања Ивић

Председник: Душанка Пресићевић

Покретачи иницијативе НРС Лучани. Основана је српска српска политичка Немања Ивић 1881.г.

Програм:

1. повратак, установе, територијалне интегритет;
2. чувајмо економију;
3. развој културе;
4. повратак и економске сарадње са другим земљама;
5. решавање свих ратних ствари;
6. економски предузетништво;
7. правна држава.

Српска патриотска фронт

1. Српска демократска патриотска организација настаје на основу СПС
2. антимонополистичка, у потпуности народна Либерална сарадња
3. Дугорочно сарадњама за правну државу и уједињавање РС у јак европски интеграцијама.
4. За приватну својинску у тржишну економију.
5. За економску сигурност и економскуу војске и полиције.
6. За економску децентрализацију РС.

Демократска странка РС

Као парламентарна странка залажемо се за демократску државу РС за владавину права, правних слобода и закона. Лучанска сарадња је основа за развој РС и ЈК не за повратак на старе доказане погрешке. Економска сопственица се средства, уједињена у европске интеграције, основа у знаку економске програма.

Српска патриотска странка СПАС

Наша странка је окупљена либерална странка која прихвата европске вредности. Залажи се за економску демократску државу, у којој ће све грађани врло лакшим бити јединица. За економску, културну и духовну јединствене српске нације, прихваћена европска средства. За приватизацију и тржишну економију, слободну сарадњу, економску јединству.

NOVA RADNIČKA STRANKA BiH

NRS BiH као демократска странка бранилац свега онога што је у радничкој класи и свим грађанима у Босни и Херцеговини, у интересу свих грађана Босне и Херцеговине, а то су: економска сигурност, слободна предузетничка иницијатива, слободна тржишна економија, социјалне и економске сигурности, слободна сарадња, економска сарадња, економска сарадња, економска

FADILJA BAMBUR - NEZAVISNI KANDIDAT
Gradski BiH opština Novi Grad!

Uz vašu pomoć bosiću se za uspostavljanje pravne države, organizacione pravde, ekonomije, zdravlja, kulture, edukative, fizikatura, socijalne zaštite i onga ono što čini moderno društvo. Pružam ove vse ke dijaspore da se vratite i gradite svoju domljiu!! Glasajte za mene!!!

FAHRUDIN ADEM - NEZAVISNI KANDIDAT

Moj cilj je stabilna pravna država, vladavina prava i puna zaštita ljudskih prava. Ogorčeni smo protivnik bezakonja, kriminala i eksploatorske vlasti. Moj cilj je interes naroda u cjelini, poštujući izbjeglice, raseljenih i ugroženih osoba, gladnih, nezaposlenih borca, invalida, penzionera, a prije svega poradio u poštenju.

Ibrea Mustafić

Srebrenica, najveća tragedija u BiH

Zašto se kije istina? Ko su istinski krivci za to?

Šta je sa prezivjelima? Istina se uvode prikivati, ali se ne može ubiti. Istina je satisfakcija za koju se mora živjeti. Na ova pitanja se mora dati odgovor.

Ibrea Mustafić

Mr. NIKOLA VUJNOVIĆ,
nezavisni kandidat građana Bihća

Zalagaću se za pravnu i socijalnu sigurnost građana, povratak izbjeglica, prevrtnu nacionalnu isključivu, lijnu i nacionalnu sigurnost, nezaposlenost, starosnoje, vjerski i nacionalno opredjeljenje, jezik, kulturu i obrazovanje, a protiv nacionalne isključivosti, kriminala, progona, uznemiravanja i manjinizacije - borićo se za sve interesi svojih birača.

Nikola Vujnović

NEZAVISNI KANDIDAT NIKOLIĆ JOVAN

Uz angažaju najbliže vjerodi i nacionalnu politiku! demokratsku fleksu, nezavisni kandidat dre zalagati za građansko-demokratsko uređenje, pravnu jednakost, pravo na rad, pravo izbjeglih i raseljenih i drugih osoba, pravo privatnog i drugog vlasništva, ekonomski prosperitet, obrazovanje i socijalni program i slobodu tisnja.

NOVA DEMOKRATSKA PARTIJA BIRČA

Kandidaje se za izbore 97-ti na pet opština Bihća: Zvornik, Vlasenica, Srebrenica, Šekovići i Bratunac.

Osnovni ciljNDPB-a nijesu ni sebe, već pokretanje dubokih poštićih ekonomskih i socijalnih promjena i dobrobit građana i naroda u cjelini.

Cvjetković Goran

NEZAVISNI KANDIDAT
MURATOVIĆ RAMO - GURMAN

1. Mir, sloboda i ravnopravnost, povratak izbjeglih, raseljenih i prognanih
2. Uskladiti plate u privredi i vanprivredi.
3. Riješiti ima dužjamo kao dosuđe zvjeđe ZE-DO kazna
4. Ojačati utjecaj sindikata i privatnika kod donošenja odluka
5. Ojačati i razviti privatni biznis i sprovesti privatizaciju
6. Riješavanje statusa penzionera, borca i invalida

Muratović Ramo

SELJAČKA BOSANSKA STRANKA

1. osnivanje stanja infrastrukture
2. borba za ljudska prava i povratak svih na svoja ognjišta
3. veća pažnja Ruđeru i zdravstvu
4. zalaganje za snažnu ljudsku politiku
5. borba protiv kriminala i ekstremizma
6. Riješavanje statusa penzionera, borca i invalida

Marković Ramo

NEZAVISNI KANDIDAT
SLOBODAN BAŠIĆ

Zalažem se za:

1. obnovu devastiranih porodičnih objekata;
2. obnovu infrastrukture na čijeju opštine Drvar;
3. revitalizaciju privrednih kapaciteta;
4. otkazne vlasti u Drvaru;
5. zaustavljanje svih vidova kriminala;
6. povratak ljudi od struke i nauke u Drvar;
7. stimulisanje privatne inicijative;
8. konsolidaciju političkih snagadosti najmnjenja Dejonskih grešaka narijenom krivicu.

ZDRUŽENA LISTA 97

Želimo građane cele zemlje da u drugoj nauci, ali u drugoj sigurnosti nakon u nacionalističkom zatvaranju, od bankarstva, nauke, ne ćutimo stabilnost na ostvarenu sale političke platforme. Dejonskoj ne ćemo ni u ovom slučaju ostvarenu sa ratom. Bjeda, nezaposleni na slobodi kretanja, slobodnom ulaganju kapitala, povratku prognanih i raseljenih svojim kućama.

NEZAVISNI KANDIDAT
TOMISLAV TOMIĆ

Zalažem se za:

1. uspostavljanje mira i sigurnosti, sprovođenje Dejtonskog sporazuma;
2. uspostavljanje autonomije i suverenosti;
3. poštovanje slobode i demokratskih evropskih građanina;
4. brži i najmnogi razvoj društvenopolitičkih i ekonomskih odnosa;
5. povratak svih izbjeglih i raseljenih lica;
6. puna ravnopravnost i primanje Republike Srpske i Federacije BiH.

UDOVIČIĆ TOMO - NEZAVISNI KANDIDAT

Zalažem se za:

1. sprovođenje Dejtonskog sporazuma;
2. građansku državu;
3. pravno-državno, ustrojstvo na trojnom principu zakonodavne, sudske i izvršne vlasti;
4. vaspostavljanje sistema;
5. ravnopravnu tretman svih etnika svojine;
6. vjerske slobode, slobodu štampe, govora, itd.;
7. besplatno osnovno i srednje obrazovanje;
8. besplatnu socijalnu i zdravstvenu zaštitu;
9. maksimalnu lokalnu samoupravu.

NEZAVISNI KANDIDAT TODOR MIČIĆ
Borićo se za:

1. obnovu porodičnih objekata;
2. besplatno vrlo i srijeda kao rolnog prelazvodnu stroju bunu;
3. poštenu i efikasnu budnje vlast u Bosanskom Grahovu;
4. mimalizaciju povratka ljudi od struke, nezaposlenih sa ogđina;
5. izbjeglopčenje svih vidova kriminala;
6. slobodne i nezavisne medije;
7. gradenje mostova povjerenja i pomirenja.

Mustafa Memanović nezavisni kandidat - Trebinje

Poruka birćima:

Dosljedno sprovesti Dejtonski sporazum.
1. pravna sigurnost svim građanima,
2. besplatno školovanje i zdravstvu,
3. socijalna sigurnost svim građanima,
4. nezavisno pravosuđe i profesionalna policija,
5. sloboda štampe i govora, kao i nezavisni mediji,
6. privatna svojina, tržišna privreda i sloboda prometa robe i ljudi
7. otvorenost prema svijetu

Demokratska stranka za Bosanskog u Krajini

Naša stranka je stranka mirna koja je nenasilna sa ciljem da se Dejtonski sporazum kao osnovi za primjenu cela sprovedena zaštita zatvorena u Dejtonsku ligu.

Cesta mirnja izbjeg ratu ćemo ćemo u nadanju! - Za Bosanskog i ne Srpskoje ne mnoge ostajja poslaje prosjeđe u Narodnoj strancu.

Cesta se nazivjeđe - za Bosanskog, sero ostal

Đurđe S.Pajić nezavisni kandidat - Bijeljina

1. Ispoštovanje Dejtonskog sporazuma, mir sloboda i ljudska prava
2. Jačanje delove poslićkihi i parlamentarnim putevi
3. Uspostavljanje ustavnosti i zakonitosti i poštivanje ljudskih prava od prije 1991 g.
4. Ustapredanje poljoprivrede, prerađivačke industrije, turizma
5. Izgradnju puteva, vodovoda, kanalizacije, zagrijavanje naselja, zdravstvenog centra, škola i fakulteta prvodnom turističkom vodom

NEZAVISNI KANDIDAT
EKREM KAMARIĆ
PLANGRATI - BITI SPREMAN

PENZIONERIMA - ono što su zaslili
BORCIMA ARMIJE - ono što su zaslili
KULTURNIM RADNICIMA - najstimulativnija i najpravedi.
PRIVATNICIMA - puštenu, punutnu, begate
BIRAČIMA - Bog, otšnu, porodica, vrijeme
ŽENAMA - ravnopravnost u društvu
OMLADINI - obrazovanje, zdravo
RADNICIMA - vide posla, napuštanje
SPORTISTIMA - novi sportski centar

Кетенерде Пера немецкиот кандидат
Мисија кампања:

1. Спроведување Дејтонскиот спорзумот
2. Интегрирање РС и ФБиХ у европските интеграциони процеси и стандарди
3. Почитување правата и граѓанските права и слободи врзани за земјата
4. Слобода на движење
Мисија кампања
5. Демократско уредување и изградба на правна држава
6. Слобода на вероисповедание
7. Правна сигурност
8. Слобода на говорот

Бранислав Ранчић независен кандидат за градоначелник Бања Лука

1. Спроведување Дејтонскиот спорзумот и целосна демократија у Републиката Српска
2. Отворена врата сиромаштвото и сарадба с луѓе
3. Отворена сиромаштија, непостојана земја, приватизација, основна јавна правда и слобода
4. Економска гранка град Република Српска, културен, развојот и економска центар
5. Основна пирамидна основа
6. Борба против криминалот и луѓе порои

Nikola Topalović nezavisni kandidat - Doboj

Zalažem se za:

1. Razvoj ekonomski prosperitet naše opštine
2. Sprovođenje odluka organa Republike Srpske i zajedničkih organa BiH
3. Suzbijanje kriminala i funkcionalnje pravne države
4. Razvoj demokratije i zadovoljavanje ljudskih prava prema mehanizmima standarda
5. Podsticanje rizna kulture Evropsja i zdravstvena i socijalna zaštita

Monić Bekovka nezavisni kandidat - Prijedor

Političke platforme

Poštovani,

Kao što znate, u septembru ove godine slijede opštinski izbori. Krajnje je vrijeme da sami uzdignemo naš ponos i ponos naše nacije. Od vaših glasova zavisi da li ćemo uspjeti u tome.

Glasajte za demokratsku pravnu državu, ekonomski prosperitetnu.

Ненадовић стрмен
кандидат Мандат Шарановић

Стрмен за развој демократије грађана РС, уз поштовање Дејтонског мира у складу са међународним правом. За конкурентност у односу држава, развој економског потенцијала уз пуну афирмацију процеса приватизације, слободу штампе, јачање веза са свим државама света, сарадњу и заштиту земље и сарадњу са свим странама.

Ненадовић стрмен - Бијеф Сиоф

1. Нулта шанса без рата за наше земље и нису земаља, а не говоре већ да наше земље прави наше земље земаља рат.
2. Жалит без неблагонаклоности ратовима.
3. Нулта шанса наше земље без сукоба прошлости можемо заборавити прошлост.
4. Жалит без разјашњења и правна гаса свиног непријатеља.

NEZAVISNI KANDIDAT MAMELA NUSRET MAŠO
LMIR-RAD-PROSPERITET

2.Multietnička R BiH i Brza
3.Zaštita čovjekova okolina
4.Privatizacija
5.Brza u finansiranom kantonu
6.Riješavanje socijalnog statusa najugroženiju sloja građana
7.Riješavanje infrastrukture opštine Brza
8.Razvoj sela
9.Razvoj turizma
10. Otvaranje privatne inicijative
11. Razvoj sporta i kulture
12. Stvaranje uslova za strana ulaganja
13. Protiv kriminala i droge

Nezavisni kandidat MAMELA NUSRET - MAŠO
ul. Mehmeda Spahe 72, Mahala - Brza

NEZAVISNI KANDIDAT PERICA KOSLAR
POLITIČKA PLATFORMA

1. Osnaživanje Dejtonskog sporazuma, Bosanskog u Cetvrtog u Okrugu.
2. Izvršenje uvoza cena nafte i cene mazutnje i ona na i ugaz i.
3. Sve upućivanje i na onog naroda .
4. Nastavljanje pomoći injekcijama nuzna sredstva za sve je vaspitanje i Republike Srpske i Federacije BiH.
5. Obezbjeđivanje i funkcionisanje privatnog vaspitanja sofijetnog.

Milenko Vukorić nezavisni kandidat - Laktaši

Izaćiću na izbore! Glasajte za nove političke opcije i nove ljude! Oni koji su nas povukli u rat, na tragu vrlih ratova, narodnji i prosperitetu.

Sada nam je potrebno pomirenje, povratak na svoja ognjišta, obnova i modernizacija, uključivanje u evropske i svjetske tokove.

STRANKA PRIVATNE DEMOKRATIJE RS

Nad stranačkij program nasuprot je na nacionalistićnoj orijentaciji, a ekonomski program je najvažniji politički cilj na prvoj opcijom izborima. Socijalni program je usmjeren na obezbjeđenje svih ljudi koji žele dobrovolje na svim prostorima na zaga da ostvaljuju ogromnog svojeg poredanom.

Nedžad: GLEDAJ OD ČEGA ŽIVIŠ!
Mikl Jokanović

Prof.dr.Branko Šević nezavisni kandidat - Bijeljina

Obećajem:

1. Slobodu izražavanja, kretanja, rijeda
2. nacionalnu, nacionalnu, vjerski, nacionalno ispoljavanje, pravo na rad, korištenje stanovnog prava od prije 1991 g.
3. Ustapredanje poljoprivrede, prerađivačke industrije, turizma
4. Izgradnju puteva, vodovoda, kanalizacije, zagrijavanje naselja, zdravstvenog centra, škola i fakulteta prvodnom turističkom vodom

SDP BiH

1. Je građanska demokratska partija koja se zalaže za:
2. ljudska, demokratska, multinacionalna, sekularna i pravna država BiH, uz puno uvažavanje vjerskih, nacionalnih i kulturnih sloboda i prava
3. povratak svih na svoje
4. socijalnu, privrednu i ekonomski prosperitetnu državu i društveno tipa pravednu socijalne demokratije.

Predsjednik: dr. Zlatko Lagumdžija

Сашко Пашић независен кандидат за - Бања Лука

1. Спроведување Дејтонскиот спорзумот
2. Успоставување економски и политички односи со другите земји
3. Стварање сигурност за граѓани РС уз поштување на човечки правата
4. Заштита основни јавни права и слободи
5. Тренинг на пресмет, заштита домаќе производите
6. Проширена пензиски системи
7. Реинтеграција разни лица и групи
8. Помош на основните репрезентативни и стари лица

SRPSKA SELJAČKA STRANKA 9SS

Ciljevi:

1. razvoj vlastavačke parlamentarne demokratije, privredni, kulturni i ojačavanje ugroženih građana.
2. razvoj ojekoujne privrede
3. mehanizmi za manje ljudi poljoprivrede, trgovine, turizma, komunikacije i dokumenata
4. Zalažemo se za kulturnu politiku koja unapređuje duh naše i prošlosu ga gradišim.

Gordana Vidović

SRPSKI POKRET OBNOVE (SPO)

SPO je demokratska politička stranka koja bezuslovno podržava Dejtonski mirovni sporazum. Naš cijeri da poštitno ustavom, da ujedinimo mogućnosti, da ujedinimo poslovno, da promaćemo izgubljeno. Za ne ono ideja i programa, a protiv ideja i programa rata. SPO znači, Srnga Prijeda Obnova.

Predsjednik: Srećković Nikola

PARTIJA DRUŠTVENOG PROGRESA RS - BANJA LUKA

Politika zbaćenog partije zasniva se na društvenom razvoju koji je usmjeren prema poštovanju čovjeka i humanizaciji vrijednosnog ljudskog kvaliteta.Ova platforma traži da se ostvaruje na osnovu sloboda i ljudskih prava u uskladu sa pravnim i socijalnim sigurnosti svih građana RS.

Predsjednik: Milidrag Obradović, prof. sociologije

Зрзановски Обрен независен кандидат - Доboj

1. Мир і слобода кретања грађана
2. Сигурност грађана
3. Економски развој општине
4. Унапређивање развоја здравства и образовања
5. Трајно побољшање животног квалитета и заштита свих оних који се налазе на подручју општине Доboj
6. Организовање Дејтонског споразума

Удружење грађана Мелиде

Удружење грађана је настало у Мелиде као отпор разједину, на прагматизам који је окружен шовинизмом односа без обзира на државно уређење. Удружење је окренуто грађанима за заштиту грађана и грађанских слобода. За трајање и правна државност, за потпуну заштиту грађана насиља и заштиту транспарентну државне власти.

UDRUŽENA LJEVICA - BANJA LUKA

1. puštanje ljudskih prava i slobode
2. moderna, efikasna i kontrolisana tržišta privreda
3. ravnopravnost svih političkih uvjerenja
4. dvojno koje do obuhvaćeni pravo na rad, socijalnu i zdravstvenu zaštitu, školovanje, mišlju koje od poljoprivrednika
5. zalaganje za mir i život bez straha i strepnje svih ljudi.

UJEDINJENA POSAVSKA OBITELJ
Hrvatska Republikanska Zajednica

NEKASTANE BRATOO HRATA
NEKAHRVATI, RIJESVOOHRVATA
NEKA SRBINSTANE KRAH HRVATA
A MUSLMANI KRAJO A BRATA
POSAVNANEKJE CUELA TAKVA
CELOVITA BCINADA PROCVATA
PORUKA JE HRVATSKIH REPUBLIKANSKIH POSAVLJANA
ZATO BRAĆO NA OLASANJU SUTRA
SVOJGLAS NAMA PRUŽAJTE
SVI DO JEDAN NAŠU LISTU ZAOKRUŽITE!

Uroš Injić nezavisni kandidat - Bosanska Gradiška

1. dosljedna sprovođenje Dejtonskog sporazuma
2. ispravnu mir, pravnu državu i njenu obnovu
3. uvođenje političkih manipulacija
4. urajni pomirenje svih tri konstitutivna naroda u BiH
5. dobijanje dugoročnih kredita za revitalizaciju sela i seljaka
6. ivot u blagostanju, da ne budemo svjetski prosjaci

UNIJA BiH- Republika Srpska

Nezavisni kandidat Trivo Tanasić - Banja Luka

1. Dosljedna Dejtonskog sporazuma na podrušje Unije BiH.
2. Aktivnaje ekonomskih proizvodnih i usluštnih kapacitata za ukupnu kvalitetnje svih faktora razvoja i ino finansijskih resursa
3. Poštovanje ljudskih prava i dobrobit građana, prava na vjerospovjest
4. Povratak svih izbjeglih i raseljenih građana na prvobitna prvotna ležišta

* * *

Због одговорности у просвјети, од балканских борбиће, колегије и познанства наставника пјевамо у ко бољему свуде бројевне у 45 реда или мало. Друге бесплатне бројевне су сурадницима мало 45 реда. У случају балканских борбиће неће су чланови колегије, објављени су свим бројевне колегије. Међутим, ако колегије неће бољеме бројевне, објављени су бројевне борбиће чланова.

* * *

Имена и бесплатне борбиће, колегије и познанства наставника које нису достављени свуде бројевне:

DEMOKRATSKA NARODNA ZAJEDNICA BiH
tel. 051/224 521 fax. 051/224 521

GRAĐANSKA DEMOKRATSKA STRANKA BiH
tel. 663626, fax. 663626

HRVATSKA ČISTA STRANKA PRAVA BOSNE I HERCEGOVINE
tel. 088/705767, fax. 088/705767

HRVATSKA DEMOKRATSKA STRANKA
tel. 088/820-191

HRVATSKA NARODNA ZAJEDNICA
tel. 071/679-302, fax. 071/538712

HRVATSKA SELJAČKA STRANKA BOSNE I HERCEGOVINE
tel. 071/441-897, fax. 071/441-897

HRVATSKI KRŠĆANSKI DOMOVINSKI PREPOROD
tel. 088/833151

LIBERALNA STRANKA BiH
tel. 071/664540 fax. 071/664540

MUSLIMANSKA BOSNJAŠKA ORGANIZACIJA
tel. 071/205-937 fax. 071/205-937

MUSLIMANSKA DEMOKRATSKA STRANKA
tel. 775881, fax. 775881

REPUBLIKANSKA STRANKA BiH
tel. 071/664-987, fax. 071/525-438

REPUBLIKANSKA STRANKA ZENICA
tel. 072/418 237, fax. 072/418 237

STRANKA ŽENA BiH
tel. 090/312572, fax. 071/464-071

STRANKA DEMOKRATSKE AKCIJE
tel. 526-989, fax. 650-429

STRANKA DEMOKRATSKOG CENTRA UZIN
tel. 511078, fax. 513633

STRANKA ZA BOSNU I HERCEGOVINU
tel. 071/447-656, fax. 071/447-657

STRANKA ZA SREDNJE
tel. 071/203-724, fax. 071/665-365

STUDENTSKA STRANKA BOSNE I HERCEGOVINE
tel. 549589

UNIJA BOSANSKOHERCEGOVAČKIH SOCIJALDEMOKRATA
tel. 640 866, fax. 640 881

REPUBLIKA SRPSKA

DEMOKRATSKA STRANKA FEDERALISTA
tel. 076/588227, fax. 011/415167

DEMOKRATSKI CENTAR REPUBLIKE SRPSKE
tel. 089/23-691, fax. 089/23-691

DEMOKRATSKO PATRIOTSKA STRANKA REPUBLIKE SRPSKE
tel. 078/38424, fax. 078/38463

EKOLOŠKI POKRET
tel. 078/55095, fax. 078/55095

EKOLOŠKA STRANKA (EKOS)
tel. 078/30078, fax. 078/30078

GRAĐANSKA STRANKA REPUBLIKE SRPSKE
tel. 089/23217, fax. 089/23217

JUGOSLOVENSKA LJEVICA REPUBLIKE SRPSKE
tel. 078/17076, fax. 078/17077

LIBERALNO-DEMOKRATSKA STRANKA REPUBLIKE SRPSKE
tel. 089/22-502, fax. 089/22-502

NARODNA RADIKALNA STRANKA ZVORNIK
tel. 076/384-471, fax. 076/584-471

NARODNA STRANKA SRPSKI
tel. 089/22583.0, fax. 089/25382, 89/24213

NOVA DEMOKRATIJA
tel. 078/66098, fax. 078/60898

NOVA KOMUNISTIČKA PARTIJA ZA REPUBLIKU SRPSKU
tel. 078/36-791, fax. 078/36-791

NOVI DEMOKRATSKI POKRET
tel. 073/703646, fax. 073/783180

OTADŽBINSKA STRANKA
tel. 078/33-841, fax. 078/38-463

RADIKALNI OTADŽBINSKI FRONT "NIKOLA PASIĆ"
tel. 078/38-750, fax. 078/35-752

SAVEZNA STRANKA JUGOSLOVENA U REPUBLICI SRPSKOJ
tel. 076/32854, fax. 078/32854

SELJAČKO RADNIČKA STRANKA
tel. 43927, fax. 41137

SOCIJALISTIČKA PARTIJA REPUBLIKE SRPSKE BANJA LUKA
tel. 078/31 643, fax. 078/44-060

SOCIJALISTIČKA RADNIČKA PARTIJA BOSNE I HERCEGOVINE
tel. 21-809

SOCIJALNO-LIBERALNA STRANKA REPUBLIKE SRPSKE
tel. 078/11781, fax. 078/11781

SRPSKA DEMOKRATSKA STRANKA (SRPSKIH ZEMALJA)
tel. 071/783-472, fax. 071/786-468

SRPSKA LIBERALNA STRANKA
tel. 089/23594, fax. 089/23594

SRPSKA OMLADINSKA STRANKA - NOVI NARAŠTAJ
tel. 071/874-202

SRPSKA RASELJENIČKA DEMOKRATSKA STRANKA
tel. 076/401417, fax. 076/401417

SRPSKA STRANKA ZEMGLJI I RASELJENIH
tel. 38277

SRPSKA STRANKA KRAJINE
tel. 078/12-835, fax. 078/17-847

STRANKA BANJALUČKOG CENTRA
tel. 078/42763, fax. 078/42168

STRANKA DEMOKRATSKIH REFORMI ŠEKOVIĆI
tel. 076/742258, fax. 076/584377

STRANKA DEVARČANA
tel. 078/34209, fax. 078/34209

STRANKA NEZAVISNIH SOCIJALDEMOKRATA REPUBLIKE
tel. 078/39935, fax. 078/39935

STRANKA PRIVATNIH PRIVREDNIKA REPUBLIKE SRPSKE
tel. 078/25-648

STRANKA PROSVJETE I ZDRAVSTVA
tel. 078/31-074, fax. 078/49-132

STRANKA SRPSKOG JEDINSTVA REPUBLIKE SRPSKE
tel. 078/12-729, fax. 078/12-729

ZBIJMO SE BRAT DO BRATAĐ
tel. 078/33725, fax. 11033, 60104 tek.

* * *

JEDINSTVENA MOSTARSKA LISTA
tel. 088/580-409

LIBERALNA BOŠNJAČKA ORGANIZACIJA BiH
BOSANSKOHERCEGOVAČKA PATRIOTSKA STRANKA

SRPSKI LIBERALNI SAVEZ
tel. 089/23-394

LIBERALNO-DEMOKRATSKA STRANKA REPUBLIKE SRPSKE

SRPSKA LIBERALNA STRANKA
GRAĐANSKA STRANKA REPUBLIKE SRPSKE

SEA BANJALUKU"
tel. 078/18-175, fax. 078/18-175

DEMOKRATSKA STRANKA ZA BANJALUČKU RAJNU
NARODNA STRANKA R.S-E
STRANKA NEZAVISNIH SOCIJALDEMOKRATA REPUBLIKE SRPSKE

SEA DEVAR"
tel. 078/31-643, fax. 078/44-060

STRANKA DRVARČANA
SOCIJALISTIČKA PARTIJA REPUBLIKE SRPSKE BANJALUKA

SRPSKA SELJAČKA STRANKA REPUBLIKE SRPSKI
SOCIJALNO-LIBERALNA STRANKA REPUBLIKE SRPSKE

* * *

NEDELJKO ERES - ŠKICO-	086/846-022
VINKO KRIŽAN	080/25-089
MUHAMED ČUFUROVIĆ - DADO	776-799
ZIRAJ KARIĆ	071/829436
SEFIC RIFET	073/512-496
TIN ŽIDLAR	071/622-958
ABDULAH IMAMOVIĆ	072/441951
DŽEVDETJANELA - OŽEĐA	071/205-089
MLADEN BOŠNJAK	833 058
ERJIB AHITIĆ	077/029-438
ANTUN MLINARIĆ	621752
EDIN ARNAUTOVIĆ - EDO	071/205-700
SAFER ZIRANOVIĆ	075/875834
FEHIM ZEĆEVIĆ	071/837-105
VIDJOVNIK ALOIZ - VIEKO	763-519
REEDŽO ERJEN	077/511774
BAMOVIĆ EREM	072/413-180
ČAUŠEVIĆ ZIJAD	385/99654852
MILE RADOVAN - MIŠO	066/319-925
SEADO REZEVIĆ	752-511
VINKO OLIBIĆ	34444, 31322
MIJO BOŽIĆ	075/566675
SEHIĆ SEAD - ŽEHA"	638481
LUKANSEDAC	086/712046
ČEMIĆ SEAD - SEDO	073/512177
ZIJAD LATIĆ	077/776957
ŽUNIĆ ZIJAD	071/513320
ŠARIĆ SAIAN	312-292
IBRAĆO ŠOLANOVIĆ	073/511-990
MIKAD AMANOVIĆ - AVDO	099-476-629
IBRO HELIJA	071/205-705
ZAIRA AHMETSPAHIĆ	086/21666, 22389
MAKSIM STANIŠIĆ	072/413-266
NERMIN JARAMAZOV GERMA	071/837-402
SEAD SOFTIĆ	235568
NENAD PONORAC	076/882-074
RADE MIKAC	851141
MARJANOVIĆ ZORAN	076/742-252
RAKANOVIĆ STANKO	587-944
ŠIVARA SREBAN	076/890083
IVKOVIĆ - KOSTE - MILORAD	41-278
MRSKO ČUČUJA	20147
KNEŽEVIĆ SLAVKO JOVAN	078/895192
SAVO STEPANOVIĆ	079/52689
DOBRISAV MILENKOVIĆ	073/784-034
BRANISLAV STEPANOVIĆ	074/799-324
IGOR (SLOBODAN) RUŽIĆ	089/23178
MOMČILO GLAMOČIĆ	076/895727
BOJAN SAVIĆ	078/62-444
MALETIĆ ĐOKO	078/33-243
SAVO IVKOVIĆ	44814
BAJŠIĆ CVETIJA	69561
PREDRAG BOROJEVIĆ	078/895-277
MIROLJAV VRAČEVIĆ	24580
NEBOJŠA STEGIĆ	078/12-319
MILENKO STEPANOVIĆ	074/700-324
DUDUŠ IVOVIĆ - VOJISLAV	078/32-356
MARKO TOMIĆ	074/799324
ALEKSANDAR BUBALO	089/21576
TOPALOVIĆ BOGOSLAV	074/21620
DIKO IVKOVIĆ	076/471-633
SMIOĆ ĐOKO	074/736620
VLAJKO SOKIĆ	742184
CELIĆ MARKO	078/895-739
RISTAN RISTIĆ	076/742-475
BOŠKO MIKIĆ	074/799-502
ŠLIVAR VOJO	011/3224-220
JOKIĆ ALOIZ LAVTURŠIA	074/760420

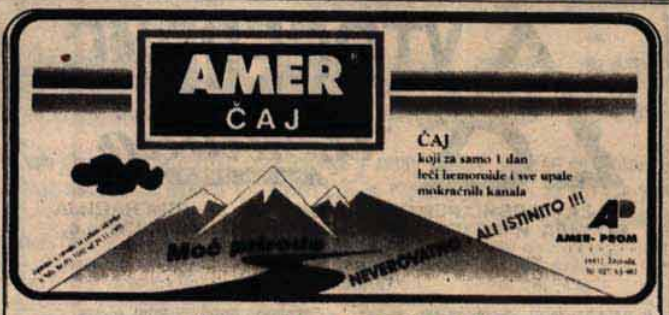

KONAČNO, PRAVI LEK

POŠTOVANI ČITAOCI

Ukoliko imate probleme sa:
- **hemoroidima** (krvare i nepodnošljivo bole);
- **upalom mokraćnih kanala** (teže i nekontrolisano mokrenje, pečenje prilikom mokrenja, bolovi u donjem delu stomaka):
- **bakterijama u mokraći** (ešerihija koli), **peskom u bubrezima ili drugu vrstu oboljenja mokraćnih puteva;**
- **teškom upalom prostate** (česta i veoma bolna mokrenja, krv u mokraći) . . .

. . ."**AMER čaj**" će, posle samo **jednodnevne upotrebe** (jedna kutija), vratiti osmeh vašim licima.
Druga kutija (nakon 15 dana) poslužiće samo kao preventiva.
Kod teške upale prostate koristi se kutija "**AMER čaja**" od 200 grama, a terapija traje 15 dana.

"**AMER čaj**" je specijalna mešavina biranog lekovitog bilja sa botanički čuvenih terena podno Pasjače, Jastrepca i Kopaonika, iz balneološkog regiona Toplice, gde su smeštene banje specijalizovane za lečenje mokraćnih kanala i bubrega:
Prolom Banja, Kuršumlijska i Lukovska Banja.

DRAGI ČITAOCI
Najveća životna nagrada za Vas i Vašu porodicu je - ZDRAVLJE.
Osvojićete je, ukoliko ga prepustite blagodetima "**AMER čaja**", ili - kako ga nazivaju desetine hiljada onih koji su to već učinili - "čuda od čaja" . . .

027/63-481; 011/752-829;
Banja Luka 078/34-401

»бањалучка пивара« Д.Д.
78000 Бањалука, Слатинска 8
Телефон: (078) 39-801; 30-610; 40-303
Телефакс: (078) 30-624; 45-663

НОВИ ПРОИЗВОД - НАГРАДНА ИГРА

НАГРАДНА ИГРА 20 КРАВА СИМЕНТАЛ

* Потрошачима пива „Голд Нектар" осим врхунског квалитета „Бањалучка пивара" нуди посебно изненађење кроз наградну игру.
* Наградни фонд је 20 крава симентал, вриједности 40.000 дм.
* Не бацајте затварач пива „Голд Нектар"
* Уклоните фолију са унутрашње стране затварача и уколико пронађете слику краве - постали сте њен срећни добитник
* Искушајте своју срећу! Можда сте Ви тај срећни добитник!?

ЖИВЕЛИ

ТВ ТОМБОЛА

РК "БОРАЦ" – СРТ Студио Б. Лука

ИЗВЕШТАЈ

58. КОЛО

1. НАГРАДА листић бр. 5210	дин 1.990,20
2. НАГРАДА листић бр. 11545 18873	дин. 995,10
3. НАГРАДА листић бр. 3515 6713	дин 331,70

4.	НАГРАДА	1244	Чистач на пару	14.	" "	11423	Висуљак за цвеће
5.	" "	14180	Сунцобран	15.	" "	17053	Кутни насловник
6.	" "	5384	Миксер	16.	" "	14913	Сунчане наочале
7.	" "	7453	Комплет есцајг	17.	" "	14881	Ручак - вечера „Бочета"
8.	" "	9994	Лежаљка за одмор				
9.	" "	29324	Транзистор	18.	" "	5283	Ручак - вечера „Yeti"
10.	" "	1223	Шољице за кафу	19.	" "	3879	Фризура салона „Ана"
11.	" "	5552	Сет за зачине	20. Замена листића 1 за 1			118
12.	" "	25513	Вокмен	21. НАГРАДНО ПИТАЊЕ: Раденко Топић, Бусновић-Приједор			
13.	" "	19022	Комплет ножева				

ИЗВУЧЕНИ БРОЈЕВИ:

86, 87, 70, 38, 55, 13, 10, 51, 36, 64, 4, 46, 54, 6, 65, 43, 78, 76, 80, 88, 68, 8, 29, 63, 79, 53, 67, 59, 26, 1, 31, 77, 81, 85, 75, 22, 71, 39, 62, 42, 32, 23, 9, 44, 52, 83, 2, 57, 58, 7, 16, 90, 19.- 1. награда,

45, 3.- 2. награда,

35, 11.- 3. награда

УЗ ПОЛИЦУ "КРАЈИНА ОСИГУРАЊА" - ПОКЛОН ТВ ТОМБОЛА

Робне награде се могу подићи од уторка од 9 часова у продавници "Дунав", ул. Српска бр. 18, а новчане награде седам дана након извлачења. Све информације на тел. 34-576 и 38-352.

СВЕ О ТВ ТОМБОЛИ НА ТЕЛЕФОН бр. 9818 /AUDIOTEKST Б. ЛУКА/

РУКОМЕТНИ КЛУБ "БОРАЦ" - БАЊА ЛУКА

АУТОСЕРВИС Центар БАЊА ЛУКА

ДП ЗА СЕРВИС, РЕМОНТ, ПРОМЕТ И КОНСИГНАЦИЈА ВОЗИЛА И РЕЗЕРВНИХ ДЕЛОВА - БАЊА ЛУКА п.о.

78 000 БАЊА ЛУКА, И. Ф. ЈУКИЋА 11

ТЕЛЕФОНИ:

ЦЕНТРАЛА: (078) 33-418; 33-401; 33-387

КОМЕРЦИЈАЛА: (078) 33-402

ЦЕНТРАЛНО СКЛАДИШТЕ: (078) 33-386

СЕРВИС „БОРИК": (078) 40-835

ПРОДАВНИЦА „БОРИК": (078) 39-995

ФАКС: (078) 49-339

ОБАВЕЗАН СМЕР „АУТОСЕРВИС ЦЕНТАР" БАЊА ЛУКА

НОВО у Јонуди „ГЛАСА СРПСКОГ"

... А ЦЕНЕ? да Вам не причамо

ДИСКОНТ У УЛИЦИ ЖИВОЈИНА МИШИЋА бр. 17 НАСЕЉЕ БОРИК У БАЊОЈ ЛУЦИ

ДОЂИТЕ! (078) 33-416

Јављамо тужну вест свој родбини и пријатељима да је дана 7.9.1997. године у 63. години живота, након кратке и тешке болести, преминуо наш драги

НИКОЛА (МИЛОША) АЋИМОВАЦ

Сахрана ће се обавити дана 9.9.1997. године у 15 часова на Пердуовом гробљу у Лазареву.
Ожалошћена поворка креће испред куће жалости у 14.30 часова.
Ожалошћени: отац Милош, мајка Стана, супруга Госпава, син Венко, снаха Мирјана, унук Михајло, браћа Ђорђе и Петар, сестре Винка и Невенка, снахе, зетови, и остала многобројна родбина, кумови и пријатељи.

(0022676-Р)

Последњи поздрав драгом оцу, деди и свекру

НИКОЛИ АЋИМОВЦУ

од Госпаве, Мирјане, Михајла и Венка.
(0022676-Р)

Последњи поздрав нашем добром брату и стрицу

НИКОЛИ АЋИМОВЦУ

од Зорана, Сање, Борке и Петра.
(0022676-Р)

Последњи поздрав драгом куму

НИКОЛИ АЋИМОВЦУ

од кума Мирка са породицом.
(0022676-Р)

Последњи поздрав нашем драгом брату и стрицу

НИКОЛИ АЋИМОВЦУ

од Александра, Миленe, Љубице и Ђорђа.
(0022676-Р)

На основу члана 28. став 1 тачка 10 Статута ОДП ПИ „Житопродукт" Бања Лука, члана 6. став 1 Закона о радним односима и Одлуке генералног директора број 15/97. од 27.2.'97. године ОДП ПИ „Житопродукт" Бања Лука расписује

ОГЛАС

1. За пријем у радни однос на одређено време - 6 (шест) месеци пет извршилаца и то:

- Помоћни млинар - 1 извршилац, ПК прехрамбени смер
- Помоћни млинар за паковање брашна - 2 извршиоца, ПК прехрамбени смер
- Помоћни млинар за паковање сточног брашна - 2 извршиоца, ПК прехрамбени смер

Поред посебних, горе наведених услова, кандидати треба да испуњавају и опште услове прописане законом.
2. Оглас остаје отворен 8 дана од дана објављивања у листу „Глас српски".
Пријаве са комплетним доказима доставити на адресу: ОДП ПИ „Житопродукт" Бања Лука, ул. И. Капетановића број 9 (навести: за Оглас).

Завод за физикалну медицину и рехабилитацију „Др Мирослав Зотовић" Бања Лука расписује

ЛИЦИТАЦИЈУ

расходованих:

1. 2 котла за централно грејање, марке „Валорекс" - један исправан и један неисправан
2. измењивач топлоте - 1 комад
3. кондензј посуда са пумпама нова - 1 комад
4. лимени радијатори
5. салонитне плоче
6. стара грађевинска лимарија
7. половне жељезне цеви

Лицитација ће се одржати дана 12.9.1997. године, у 11 часова у кругу Завода за физикалну медицину и рехабилитацију у Слатинској Улици бр. 11 Бања Лука.
Лицитацији могу присуствовати сва заинтересована физичка и правна лица.

„Метал" ОДП Бања Лука
Дана: 1.9.1997. године
На основу Одлуке о потреби за заснивањем радног односа од 1.9.1997. године „Метал" ОДП Бања Лука, објављује

ОГЛАС

за пријем у радни однос на неодређено време

На радно место:

1. Директор Програма ГИМ у Комерцијалном сектору - дипл. електро инжењер — 1 извршилац
2. Комерцијалиста - У Комерцијалном сектору - 1. дипл. економиста, - 1 дипл. инжењер пољопривреде, - 1 дипл. инжењер електротехнике — 3 извршиоца
3. Кувар - у ресторану, Сектор кадр. прав. и општ. посл. — 1 извршилац
4. Сервир-шанкиста у Ресторану, Служба кадр. прав. и оп. посл. — 1 извршилац

Услови под редним бројем

1. Завршен електротехн. факул. - VII степен сложености, 3 године радног искуства на тим и сличним пословима.
2. - Завршен економски факултет - VII степен сложености,
- Завршен пољопривредни факултет - VII степен сложености,
- Завршен електротехнички факултет - VII степен сложености,
2 године радног искуства на тим и сличним пословима.
3. Завршена угоститељска школа - III степен сложености, смер кувар, 1 година радног искуства на тим и сличним пословима.
4. Завршена угоститељска школа - III степен сложености - 1 година радног искуства на тим и сличним пословима.

Рок за подношење пријава је 5 дана, од дана објављивања огласа.
Пријаве са одговарајућом документацијом слати на адресу:
ОДП „Метал" Бања Лука, ул. Војводе Момчила бр. 18.
Непотпуне и неблаговремене пријаве неће се узимати у разматрање.

Последњи поздрав драгом ујаку

НИКОЛИ АЋИМОВЦУ

од Милене и Марка.
(0022676-Р)

Последњи поздрав драгом брату и ујаку

НИКОЛИ АЋИМОВЦУ

од Невенке, Мирка, Мирјане и Петра.
(0022676-Р)

Последњи поздрав пријатељу

НИКОЛИ - НИЦИ АЋИМОВЦУ

од Рајка и Сање.

Последњи поздрав драгом пријатељу

НИКОЛИ АЋИМОВЦУ

Од пријатеља Боре, Мирослава и Милице Недимковић и породице Пурић.
(0022676-Р)

Последњи поздрав драгом пријатељу

НИКОЛИ АЋИМОВЦУ

Од пријатеља Наде и Ранка Сандић.
(0022676-Р)

Последњи поздрав драгом брату

НИКОЛИ

Од Милорада и Јеле.
(0022676-Р)

НИКОЛА АЋИМОВАЦ

Твоја преврза и прерана смрт дубоко нас је потресла.
Остаћеш нам у најлепшем сећању, драги наш Зиће.
Душко, Душанка и Кристина са породицом.
(0022676-Р)

Последњи поздрав драгом ујаку

НИКОЛИ (Милоша) АЋИМОВЦУ

Драги ујко, док живимо ми, живећеш и ти.
Мирјана и Милица.
(0022676)

Последњи поздрав драгом брату и ујаку

НИКОЛИ АЋИМОВЦУ

Онај ко је доброго чинио, живеће вечно.
Од породице Букић.
(0022676)

Последњи поздрав драгом пријатељу

НИКОЛИ

Од породице Старчевић.

Последњи поздрав великом пријатељу и родољубу

НИКОЛИ АЋИМОВЦУ

др Невенка и др Мирко Скакић

Тужним срцем јављамо свој родбини, познаницима и пријатељима да је дана 7.9.1997. године, у 64. години живота, након краће болести, преминуо наш драги

РАДОВАН (Миле) РАДИНКОВИЋ

Сахрана ће се обавити дана 9.9.1997. год. у 13 часова на гробљу у селу Бошковићи.
Ожалошћени: супруга Анђа, синови: Момир, Љубо, Станислав и Младен са породицама, сестра Јагода са породицом, те остала многобројна родбина и пријатељи.
(022674)

На данашњи дан пре две године остали смо без нашег пријатеља и друга, свирача, правог момка

ПРЕДРАГА ЏОМБИЋА

Остала су нам у сећању многа заједничка путовања, позорнице, аплаузи.
Сада нам остаје да се са тугом али и поносом сећамо нашег изгубљеног, али незаборављеног пријатеља. Чуваћемо га у најлепшим успоменама.
Фолклорни ансамбл „Веселин Маслеша" Б. Лука
(022675-Р)

Дана 10.9.1997. године напрзиваја се две године туге, бола и жалости од кад нас је напустио наш драги супруг, отац и дека

НИКОЛА МУНИЖАБА

Драги наш Никола, знао си колико смо те волели, али не знаш са колико бола живимо без тебе. Време, које је прошло и које долази, не може нас уверити да више нисе са нама.
Хвала ти за сву пажњу, бригу и љубав коју си нам подарио.
У среду 10.9.1997. године у 11 часова посетићемо твој вечни дом на Новом гробљу.
Са љубављу, тугом и поносом чуваћемо те од заборава.
Твоји: супруга Деса, кћерка Весна, зет Бошко, унучад Маја и Марко.
(0022672-Р)

Дана 9.9.1997. године напрзиваја се шест месеци од смрти наше драге мајке, бабе и баке

БОРИСЛАВЕ СТАКИЋ (рођене Прокопић)

Драга мајко, вечно ћеш живети у нашим срцима.
Твоја једина кћерка Добрила, зет Милан, унуци Дамир и Марко.
(0022673-Р)

Тужно сећање на драгу мајку, сестру

БОРИСЛАВУ СТАКИЋ (рођену Прокопић)
9.3.1997-9.9.1997.

Ја не могу побећи од мога бола, ја не могу речима описати колико ми недостајеш, али једино могу и хоћу заувек се сећати и заувек те волети.
Твој син Душко и снаха Сњежана.
(0022673-Р)

Последњи поздрав драгом брату

ДРАГАНУ БАВРЛИЋУ

од брата Раде, снахе Персе, њихове деце и унучади.

Последњи поздрав драгом брату

ДРАГАНУ БАВРЛИЋУ

од сестре Радосаве и зета Драгана

Последњи поздрав драгом брату

ДРАГАНУ БАВРЛИЋУ

од сестре Виде, зета др Жарка Ђима и њихове деце Весне и Љубана.

Конференција за штампу Градског одбора СДС-а Бања Лука

У режији параполиције

Миро Млађеновић, портпарол Градског одбора СДС-а, оптужио „нелегалну институцију параполицијских снага, које се представљају као МУП РС, да су забраниле одржавање јавних скупова на подручју Бање Луке"

Портпарол Градског одбора Српске демократске странке Бање Луке Миро Млађеновић оптужио је јуче „нелегалну институцију параполицијских снага, које се представљају као МУП Републике Српске, да су забраниле одржавање јавних скупова на подручју овог града".

Млађеновић је на конференцији за новинаре, уочи најављеног Сveсрпског сабора „За једну и недељиву Републику Српску", у организацији Градског одбора СДС-а, потврдио да се у Бањој Луци већ данима води бесомучна кампања опозиционих странака, јавља Срна.

„Желим да укажем и на непринципијелно понашање међународних организација које делују на овом подручју и које су прекорачиле мандат из Дејтонског споразума", рекао је Млађеновић.

Представник Организационог одбора Свеврпског сабора Милан Чанак подсетио је да су припадници СФОР-а јуче блокирали путни правац према Прњавору и зауставили око 70 аутобуса са путницима из многих делова РС.

„Број заустављених аутобуса и путничких аутомобила у правцу Бање Луке стално се повећава и људи су огорчени, што, као припадници истог народа, не могу доћи својој браћи у Бањој Луци", рекао је Чанак.

Он је потом указао на опасно ширење дезинформација појединих лажних емисара, који преносе вести да су „у рејону Мишиног Хана код Бање Луке", како се наводи, „паљанске убице ликвидирале 20 људи, а да су у другим деловима града од експлозивних направа страдала многа лица, која се сада налазе у болницама".

„Истина је, међутим, да је око стотињак наших чланова и активиста у више наврата узнемиравано телефоном, уз претње да ће им бити убијени чланови породице, што је унело одређену дозу страха у граду", сматра Чанак.

Он је потом навео пример из Челинца, где су тројица униформисаних лица дошла код председника Општинског одбора СДС-а Мирка Пејаковића с предлогом да се минира железничка пруга на релацији Добој - Бања Лука.

„Том приликом речено му је да ће у Бању Луку возом стићи 'некакве убице' те је контрола поштрена до неслућених размера, тако да се на путевима отварају чак и мртвачки сандуци, па је данас онемогућена једна сахрана на Новом гробљу у Бањој Луци", тврди Чанак.

Он је упозорио да се на незаконит начин заустављају путнички аутомобили и аутобуси из свих праваца који воде према Бањој Луци, а посебне мере примењују се према возилима која долазе из Прњавора.

„Шире се и сталне дезинформације оних који су нелегално преузели СРТ да Сабора неће бити", а у ужем центру града повећан је број војника и оклопних транспортера", рекао је Чанак.

Представник СДС-а је нагласио да су Бању Луку данас ниско надлетали авиони СФОР-а, а све с циљем да се створи што већа паника, како најављени митинг не би био одржан.

Народна скупштина РС

Заседање у среду

САРАЈЕВО, 8. септембра (Срна) - Председник Народне скупштине Републике Српске Драган Калинић сазвао је 12. седницу републичког парламента за 10. септембар у хотелу „Бистрица" на Јахорини, с почетком у 10 часова.

Скупштина би на овом заседању требало да се определи о евентуалном одржавању локалних избора заказаних за 13. и 14. септембар.

Седница Клуба посланика Српске демократске странке заказана је за сутра у 18 сати у сали ФАМОС-а на Палама.

Биљана Плавшић о председничким изборима

Одлучиће Контакт група!?

БЕОГРАД, 8. септембра (Срна) - Председник Републике Српске Биљана Плавшић изјавила је у интервјуу београдским „Вечерњим новостима" да би пристала на проверу свог мандата, али о томе, како је рекла, не одлучује она, него Контакт група.

„Пре неколико дана о тој теми разговарала сам са шефом мисије ОЕБС-а у БиХ Робертом Фровиком и он ми је рекао да је став ОЕБС-а да до провере председничког мандата може доћи искључиво уз сагласност Контакт групе, која се о томе још није изјаснила", додала је г|а Плавшић.

Коментаришући помирительску мисију Његове светости патријарха српског господина Павла, г|а Плавшић је поновила већ познате оптужбе на рачун руководства РС, оценивши да је патријарх „својим доласком покушао да помири оно што се не може помирити".

Ђенерал Перо Чолић

Нема подела у Војсци

БЕОГРАД, 8. септембра (Срна) - Начелник Ђенералштаба Војске Републике Српске ђенерал Перо Чолић изјавио је да су злонамерне приче о наводној подвали Војске класичан вид специјалног рата који се води против оружаних снага РС.

У изјави „Вечерњим новостима" ђенерал Чолић је истакао да, упркос политичкој кризи, јединице, установе и команде плански обављају редовне активности, упозоривши притом да сваки покушај разбијања јединства Војске, без обзира од кога долазио, представља атак на целовитост РС.

Оценивши укупно стање у Војсци повољним, ђенерал Чолић је поновио да се ВРС неће мешати у политичку кризу, те да ће „поштовати само одлуке властитих институција, а не оних", како је рекао, „који нам намећу своју вољу или, боље речено, самовољу".

Начелник Ђенералштаба је посебно указао на опасност од кантонизације РС, која би, по његовом мишљењу, резултирала не само нестанком РС него и новим егзодусом Срба, сличним оном из Републике Српске Крајине.

„Очекујемо да коначно престану све наше унутрашње поделе, јер су бројни догађаји показали да, када смо сложни, нема те силе и неправде која нас може уздрмати", закључио је ђенерал Чолић у изјави „Вечерњим новостима".

Данкан Буливан о Момчилу Крајишнику

Рад или оставка

САРАЈЕВО, 8. септембра (Срна) - Портпарол канцеларије високог међународног представника Данкан Буливан изјавио је данас да ће председнику у Председништву БиХ из Републике Српске Момчилу Крајишнику ове седмице бити дата „последња шанса" да учествује у раду овог тела или ће бити сматрано да је у оставци - преноси АФП.

Правни експерти ове канцеларије истичу у извештај да, уколико један од три члана Председништва БиХ не присуствује седницама без ваљаног разлога и „са евидентним циљем блокира заједничке институције, више од три пута заредом у три седмице, сматраће се да је у оставци".

„У том случају треба организовати нове изборе да би се попунило празно место", додаје се у извештају и напомиње да „сваки члан Председништва има обавезу да присуствује седницама ове инстанце.

Буливан је на конференцији за новинаре нагласио да ће Крајишник „имати последњу шансу ове седмице," на седници заказаној за уторак у Сарајеву.

У извештају експерта прецизира се да само „болест или службени одлазак у иностранство" могу оправдати одсуство једног од чланова Председништва и да у том случају мора бити одређен заменик.

Признање британског истражитеља суда у Хагу

Докмановић ухапшен на превару!

ХАГ, 8. септембра (Срна) - Британски истражитељ Кевин Кертис признао је да је био у дослуху са администратором УН за Источну Славонију Жаком Клајном како би „убедио осумњиченог Славка Докмановића, бившег градоначелника Вуковара, да допутује у овај регион".

„Намера ми је била да задобијем његово поверење и да он дође у област коју контролише УНТАЕС, како бисмо га ухапсили", прецизирао је данас Кертис у Хагу - преноси Рojтерс.

Докмановић је ухапшен у Источној Славонији 27. јуна ове године и оптужен је за „умешаност у убиствима стотина Хрвата док је био градоначелник Вуковара - 1991. године".

Судар цистерне и воза у Француској

Тринаест погинулих

ПАРИЗ, 8. септембра (Танјуг) - Најмање 13 особа је погинуло, а 30 је повређено у тешкој саобраћајној несрећи која се данас догодила на југозападу Француске.

До несреће је дошло када су се сударили једна цистерна са горивом и воз, при чему је цистерна експлодирала док су два вагона воза изгорела. Пожар се проширио и на једну суседну зграду.

Према саопштењу префектуре у Бордоу, у чијој близини се догодила несрећа, пет особа је задобило тешке повреде. Представници железнице тврде, међутим, да је број повређених двоструко већи.

Повређени су хеликоптерима превезени у болнице у Бордоу. Страхује се да би број жртава ове тешке несреће могао бити већи.

Полицајац на месту удеса

(Рojтерс)

Данас заседа Привремена изборна комисија ОЕБС-а

Учествује и Карлос Вестендорп

САРАЈЕВО, 8. септембра (Бета) - Портпарол мисије Организације за европску безбедност и сарадњу Дејвид Фоли изјавио је данас да ће у раду сутрашње седнице Привремене изборне комисије ОЕБС-а учествовати високи представник за БиХ Карлос Вестендорп.

На тој седници би требало да се усвоје извесне корекције правила и прописа за општинске изборе у БиХ, који су заказани 13. и 14. септембра.

Шеф мисије ОЕБС-а Роберт Фровик најавио је у суботу измене правила и прописа након разговора са руководством на Палама.

На конференцији за новинаре у Сарајеву Фоли је рекао да ће у петак другој седници ПИК ОЕБС-а присуствовати генерални секретар НАТО-а Хавијер Солана и командант НАТО-а у Европи Весли Кларк.

Седница Скупштине општине Приједор

Борислав Марић нови председник

ПРИЈЕДОР, 8. септембра (Срна) - Досадашњи председник Скупштине општине Приједор Миломир Стакић данас је поднео писмену оставку, а на његово место, тајним гласањем одборника, на предлог Општинског одбора Српске демократске странке, изабран је Борислав Марић.

На седници СО разматрано је стање у образовању и усвојена одлука да све основне и средње школе на подручју приједорске општине сутра почну са наставом.

РАДИО ТВ

Уторак, 9. септембар

ТВ-програм

10.00 - Добро јутро, Српска, 11.00 - Школски програм, 12.00 - Новости, 12.05 - Музички програм, 13.00 - Вести, 13.05 - Документарни програм, 14.00 - Репризни програм, 15.00 - Вести, 15.05 - Играни филм, 16.30 - Српска данас, 18.00 - Бањолучка панорама, 19.00 - О времену, 19.05 - Шта штампа штампа, 19.15 - Цртани филм, 19.20 - Маркетинг, 19.30 - Новости, 20.00 - ТВ - парламент, 22.00 - Вечерње новости, 22.15 - Играни филм, 23.05 - ЗУМ, 00.30 - Вести. Напомена: ТВ задржава право измене програма.

Радио-програм

Јутарњи програм од 6.00 до 10.00 (7.00 - Јутарње новости, редовне рубрике, маркетинг, огласи и обавештења, вести у 8.00 и 9.00, 9.05 „Отаџбинске теме", 10.00 - 12.00 - Заједнички талас (вести, у 10.00 и 11.00), 12.,00 - Подневне вести, 12.10 - Српска народна музика, 13.00 - Вести, 13.05 - Музички програм, најава програма и ТВ програма, 14.00 - Вести, 14.05 - Свилен конац, емисија народне музике, 16.00 - Дневник, 16.30 - Интермецо, 17.00 - Представљање политичких странака, 18.00 - Маркетинг Српског радија (18.30 - Огласи и обавештења), 19.00 - Вечерњи дневник, 19.30 - Српска народна музика, 20.00 - Вече уз Српски радио (Вести у 21.00), 22.00 - Хроника дана, 22.15 - Староградска сећања - емисија староградске музике, 23.00 - Вести, 23.05 - „Музика за лаку ноћ", 00.00 - Поноћне вести, 00.10 - 5.00 - Ноћни програм (сваки пуни сат вести, емитовање Хронике дана у 2.00).

Време

Сунчано

Јуче је у Републици Српској пре подне регистровано умерено до претежно облачно и сунчано време, понегде са слабом кишом. Ветар је био слаб, промењивог правца. У послеподневним часовима са севера је дошло до постепеног разведравања.

Преглед температура ваздуха у 14 часова: Власеница 17, Мркоњић Град 19, Кнежево 20, Бања Лука, Приједор, Соколац и Бања Врућица 22, Пале, Србац и Козарска Дубица 23, Котор Варош, Шамац, Бијељина и Српско Сарајево 24, Гацко 25, Дервента и Модрича 26, Српско Горажде 29 и Требиње 32 степена Целзијуса.

Прогноза времена за данас: И ноћ и јутро ће бити претежно ведро и уз маглу по котлинама и високоравнима. Током дана преовлађиваће мало до умерено облачно и углавном сунчано време. У вечерњим часовима и у ноћи између уторка и среде преко наших крајева ће прећи ослабљен поремећај и условити пролазно наоблачење и местимично краткотрајну кишу.

Јутарње температуре кретаће се од 11 до 15, у Херцеговини око 20, а највише дневне углавном између 24 и 28, у Херцеговини до 32 степена.

Републички хидрометеоролошки завод

Динарске уплате на жиро-рачун бр. 30500-601-0-12456, код СПП Бања Лука. Уплате на девизни рачун бр. 30500-620-71000-522, код Бањалучке банке ДД Бања Лука.
Решењем Министарства информација Републике Српске број 01-413/93 лист је уписан у Регистар јавних гласила под редним бројем 35. На основу тарифе пореза на промет, тарифни број 8, тачка 1, под 13, на дневне новине „Глас српски" порез на промет плаћа се по стопи од три одсто („Сл. гласник Републике Српске" бр.15/92.)
Издаје и штампа Јавно предузеће „Глас српски", Ул. С. Куленовића 93, Бања Лука, за Штампарију: Боро ЛУБУРИЋ.

Листа бирачких места

001 Велика Кладуша, ФБиХ
001А004 Поље школа
001А005 Граково школа
001А009 Вишовска школа
001А007 Шумнатац школа
001А008 Вејвачи школа
001А009 Мала Кладуша Зграда МЗ
001А010 Тодорово град школа
001А011 Тодорово Спомпиџа школа
001А012 Елезовићи школа
001А013 Подзвизда школа
001А014 Рајковац школа
001А015 Вожућрац школа
001А016 Збориште МЗ Зграда
001А017 Цреарева школа
001А018 Трнови школа
001А702 Велика Кладуша школа
001А803 Зграда Самопослуга
001А901 Велика Кладуша гимназија

002 Цазин, ФБиХ
002А002 Стијена школа
002А003 Пећерац школа
002А004 Тюрајлићи Горње школа
002А005 Г. Колпривна школа
002А006 Криваја, амбуланта
002А007 Лисковац школа
002А008 Љубијанкићи школа
002А009 Михокстрах приватна кућа Бегановић
002А010 Мутник школа
002А011 Острожац школа
002А013 Пјанићи школа
002А014 Поље школа
002А015 Скокови школа
002А016 Спатина Дом културе
002А018 Стурлић школа
002А019 Тражиа Град школа
002А020 Тражачка Решетка Центар
002А021 Вилењача школа
002А022 Врело школа
002А024 Цазин Центар II,Б школа
002А025 Тюрајлићи Б. школа
002А702 Цазин Центар II, А Основна школа
002А803 Тюрајлићи А. Тюрајлићи Центар
002А901 Цазин Центар I.А Гимназија

003 Бихаћ, ФБиХ
003А001 Бреговица, Основна школа
003А002 Језеро Основна школа
003А003 Покој, Основна школа
003А004 Мркоњић Луг, зграда ФК Металац
003А005 Чавкићи Основна школа
003А006 Ружница П Ц Зграда
003А007 Мали луг, Кућа Зеф Ратка
003А008 Бакшаиш, Дом МЗ
003А009 Хатинац, Основна школа
003А010 Горње Прекопље, Дом МЗ
003А012 Рибић, Дом МЗ
003А013 Рипац, Основна школа- Рипац
003А014 Орашац Кулен Вакуф I, Основна школа Орашац
003А014 Орашац-Куленвакуф I, Основна школа
003А015 Орашац-Куленвакуф II, Дечје обданиште парк
003А015 Орашац Кулен Вакуф II, Основна школа Кулен Вакут Орашац
003А016 Соколац, Дом МЗ
003А017 Жагар Основна школа, МЗ зграда Соколац
003А018 Ведро Поље Основна школа
003А019 Језеро-Привилица, Зграда Стенс
003А020 Лукеђ, Спотска дворана
003А021 Хрвачани, Основна школа
003А023 Осминица I, Уред МЗ
003А024 Осминица II Грађевински факултет Бихаћ
003А025 Гата, Основна школа
003А026 Врста, Основна школа
003А027 Каменица, Основна школа
003А028 Изачић ПЦ Зграда, ПЦ Зграда - Изачић
003А029 Доњи Србљани, Жељезничка станица
003А029 Клокот - Папари, Основна школа, Клокот - Папари
003А030 Бихаћ гласање у одсуству, зграда двогодишње економске школе
003А731 Центар, Виша Економска школа
003А811 Доње Прекопље, Основна школа Прекопље
003А822 Осминица 2 зграда МЗ

004 Босанска Крупа, ФБиХ
004А002 Босанска Крупа центар Средња школа, Трг Ослобођења
004А004 Босанска Крупа II Дом жељезничара, Прокмајева улица
004А006 Босанска Крупа Отока мотел, Чаршија
004А007 Босанска Крупа Основна школа, Улица Отоћких хероја
004А008 Махмићи Село, Основна школа
004А009 Босанска Крупа, Језерски - Дидићеви кућа Канурић Расима
004А010 Босанска Крупа Језерско Поље, Основна школа
004А011 Босанска Крупа Пиштаљине, просторије МЗ
004А555 Босанска Крупа Просторије Црвеног крста, 511 Славна улица
004А803 Бос. Крупа Центар просторије Арматеса, Просторије Арматекса Мирсад Џикић
004А901 Босанска Крупа Залуг, Одмаралишни клуб и Ауто школа

005 Бужим, ФБиХ
005А002 Нова школа
005А003 Елкасове Ријека школа
005А004 Кокодор школа
005А007 Вирошке Ријека школа
005А008 Врхонска школа
005А009 Бригови школа
005А010 Мразовац школа
005А701 Бужим Буз Центар школа
005А808 Зарадостово, зграда МЗ
005А905 Љубарда школа

006 Босанска Крупа/Крупа на Уни, РС
0065702 Доњи Петровићи, Бусовић Средњи, С. Бусовић кућа Јарић Итриво Бреунц, Мобилно дан 2
0065801 Доњи Дубовик, Доњи Дубовик О.Ш. Свети Сава
0065902 Доњи Петровићи, Бусовић Средњи, Доњи Петровићи - Р.О. Клас, Мобилно дан 1

007 Босански Нови/Нови Град, РС
0075002 О.Ш. Вук Караџић, ул. Иве Андрића бб
0075003 Средњошколски центар Буро Радмановић, Доситеја Обрадовића бб
0075004 Друштвени дом, Краља Пазара бб
0075005 Стара зграда Козарс превоза, Краља Петра I Карађорђевића
0075006 О.Ш. Добрињи Кулаши, Кућа Маринковић Радосława, Мобилно дан 2
0075007 Доње Водићево, О.Ш. Доње Водићево
0075008 О.Ш. Доњи Агићи
0075009 О.Ш. Благај Јапра Масловаре, З.З. Агићи - Масловаре
0075010 О.Ш. Сводна О.Ш. Грабашница, О.Ш. Грабашница, Мобилно дан 2
0075010 О.Ш. Сводна О.Ш. Грабашница, О.Ш. Сводна, Мобилно дан 1
0075011 О.Ш. Прутин Дајетаци, Друштвени дом Дајетаци, Мобилно дан 2
0075011 О.Ш. Прутин Дајетаци, О.Ш. Прутин, Мобилно дан 1
0075012 Петковаш Витасовци, кућа Пекић Драго - Витасовци, Мобилно дан 2
0075012 Петковаш Витасовци, кућа Пукић Милка, Мобилно дан 1
0075013 О.Ш. Радомировац Друштвени дом Трговиште, О.Ш. Радомировац Трговиште, Мобилно дан 2
0075013 О.Ш. Радомировац Друштвени дом Трговиште, О.Ш. Радомировац, Мобилно дан 1
0075014 О.С Равнице О.С Пољанице, О.Ш Пољанице, Мобилно дан 2
0075014 О.Ш. Равнице О.Ш. Пољанице, О.Ш. Равнице, Мобилно дан 1
0075015 Бојишта, кућа Пилиповић Миле

0075016 О.Ш. Велика Зуљевица, О.Ш Велика- Зуљевица
0075017 Раковац Љесљани, кућа Јелисовац Бране - Раковац, Мобилно дан 1
0075017 Раковац Љесљани, кућа Вудановић Миле - Љесљани, Мобилно дан 2
0075018 О.Ш. Рудица, О.Ш. Чађавица, кућа Мијатовић Бранка- Чађавица, Мобилно дан 2
0075018 О.Ш. Рудица, О.Ш. Чађавица, О.Ш. Рудица, Мобилно дан 1
0075019 О.Ш. Блатна - Доњи Ракани, О.Ш. Блатна, Мобилно дан 1
0075020 Матавази Рашће, продавница Спасуја Мићко, Мобилно дан 2
0075020 Матавази- Рашће, продавница Мехмед Трнва, Мобилно дан 1
0075021 Велика Руска, Чађавица 3, Стара продавница- В. Руска, Мобилно дан 1
0075022 Мала Новска, Руска Крајина, О.Ш. М. Новска, Руска, Мобилно дан 1
0075022 Мала Новска, Руска Крајина, О.Ш. Крајина - Крајина, Мобилно дан 2
0075023 Костајница I Тавија, Угоститељска радња, Светосавска, Мобилно дан 1
0075023 Костајница Тавија, Друштвени дом - село Тавија, Мобилно дан 2
0075024 Костајница II, О.Ш. Петар Мећава -ул.Васе Пелагића, Мобилно дан 1
0075024 Костајница II Петрина, О.Ш. село Петрина, Мобилно дан 2
0075025 Мркоњић Градановић, Друштвени дом - село Мркоњић, Мобилно дан 1
0075026 Мравополе Побрдани, кућа Ранић Косте - Мравополе, Мобилно дан 1
0075026 Мравополе-Побрдани, О.Ш. Побрдани, Мобилно дан 2
0075027 Календери Горње Слабиња, кућа Милуш Илије, Г. Слабиња, Мобилно дан 2
0075028 Зовик Подоско Гуњевићи, кућа Кулунџије Драгана -Гуњевићи, Мобилно дан 2
0075028 Зовик Подоско Гуњевићи, Друштвени дом Зовик, Мобилно дан 1
0075701 Дом културе, ул. Војводе Степе бб
0075809 О.Ш. Благај, Јапра, Масловаре, О.Ш. Благај - Јапра, Мобилно дан 1
0075919 О.Ш. Блатна - Доњи Ракани, кућа Чулић Стеве, Доњи Ракани, Мобилно дан 2
0076919 О.Ш. Блатна- Доња Врановина, О.Ш. Блатна, Мобилно дан 1

008 Босанска Дубица/Козарска Дубица, РС
0085001 Цвијетог I, Виделовска бб
0085004 Шипад Козара, Преображенска бб
0085005 Ауто школа, Војводе Путника 43
0085005 Зептер, Приједорска места бб
0085007 Кнежопоља, Мајор Милан Тепић 116
0085008 Хасибар, Хасибар бб
0085009 Пљева Драгиња Подови, приватна кућа Небојша Малиновић, Мобилно дан 2
0085009 Слабиња школа, Слабиња бб, Мобилно дан 1
0085010 Бачвани, МЗ, Бачвани бб
0085011 Комленац школа, Комленац бб
0085012 Читлук школа Мобилно дан 1, Читлук бб - школа, Мобилно дан 1
0085012 Читлук Стригова, Стригова - школа, Мобилно дан 2
0085013 Мурати МЗ, Мурати бб - МЗ
0085015 Брекиња, школа, Брекиња - школа
0085016 Мећуђеђа, Мљечаница, Мљечаница - бб, Мобилно дан 2
0085016 Мећуђеђа, Мећуђеђа бб, Мобилно дан 1
0085017 Агићи, МЗ, Агићи МЗ
0085018 Бјелајци, Бјелајци- МЗ
0085019 Пуљани, Пуљани школа
0085020 Срефија, Горњоселци, Горњоселци - школа, Мобилно дан 2
0085020 Срефија, Срефија - школа, Мобилно дан 1
0085021 Мећуђа, Демировац, Мећуђа - школа, Мобилно дан 1
0085021 Мећуђа, Демировац, Демировац - школа, Мобилно дан 2
0085022 Драксенић, Драксенић - МЗ
0085702 Коз. Дубица Центар II, Коз. Дубица
0085803 Новаковићи, школа Вук Караџић, Моштаничка бб
0085914 Кнежица школа, Кнежица - Основна школа

009 Приједор, РС
0095001 Горњи Орловац, Горњи Орловац (школа), Мобилно дан 1
0095001 Горњи Орловац, Јаруге (Дом културе), Мобилно дан 2
0095002 Доњи Орловац, Доњи Гаревци (школа), Мобилно дан 2
0095002 Доњи Орловац, Доњи Орловац (Дом културе), Мобилно дан 1
0095003 Велико Паланчиште, Велико Паланчиште (зграда МЗ)
0095004 Горњи Јеловац, Горњи Јеловац (школа)
0095005 Брежмчани I, Брежмчани (Дом културе)
0095007 Горња Драготина, Мервен (школа), Мобилно дан 2
0095007 Горња Драготина, Горња Драготина (Дом културе), Мобилно дан 1
0095008 Козарац, Трнополе (школа), Мобилно дан 2
0095008 Козарац, Козарац (до Јена Сањмиља), Мобилно дан 1
0095009 Бабићи, Белте (Дом културе), Мобилно дан 2
0095009 Бабићи, Бабићи (школа), Мобилно дан 1
0095010 Омарске Центар, Омарска (Дом културе)
0095011 Омарска II, Омарска (школа)
0095012 Нишевићи, Нишевићи (школа), Мобилно дан 1
0095012 Нишевићи, Средња Пламонта (школа), Мобилно дан 2
0095013 Гредина, Јеличка (Дом културе), Мобилно дан 2
0095013 Гредина, Гредина (Дом културе), Мобилно дан 1
0095014 Горња Пламонта, Горња Пламонта (школа)
0095015 Горња Бистрица, Доња Бистрица школа, Мобилно дан 1
0095016 Петров Гај, Петров Гај, Дом културе
0095017 Горња Љубија 1, Горња Љубија (робна кућа)
0095018 Мишка Глава, Мишка Глава (Дом културе)
0095019 Љескаре, Љескаре (Дом културе), Мобилно дан 1
0095019 Љескаре, Доња Љубија, ватрогасна станица, Мобилно дан 2
0095020 Доњи Волар, Шикота (школа), Мобилно дан 2
0095020 Доњи Волар, Доњи Волар, школа, Мобилно дан 1
0095022 Петрово, Петрово, школа, Мобилно дан 1
0095022 Петрово, Мићаковци, Мобилно дан 2
0095023 Ракелић 1, Ракелић Брдо, школа
0095024 Буснови, Томашица, школа, Мобилно дан 2
0095024 Буснови, Буснови, школа, Мобилно дан 1
0095025 Средња Марићка, Кривајa (школа), Мобилно дан 2
0095025 Средња Марићка, Средња Марићка (школа), Мобилно дан 1
0095026 Гомјеница 1, Гомјеница (школа)
0095027 Гомјеница 2, Гомјеница (школа)
0095028 Тукови, Тукови (школа)
0095029 Циркин Поље, Циркин Поље (Дом културе)
0095030 Милина Врховина, Циркин Поље (Дом културе)
0095031 Пишани 1, Пишани - Основна школа Доситеј Обрадовић
0095032 Пишани 2, Пишани - Основна школа Доситеј Обрадовић
0095033 Приједор 3, Стадион Полјана - Берек (Дом културе)
0095034 Мајора Милана Тепића, Вожда Карађорђа, Приједор (зграда ПИО)
0095035 Академика Ј. Рашковића, Милоша Обреновића, Приједор зграда комуналног
0095037 Илије Бурсаћа, Краља Александра Приједор (специјална школа)
0095038 Славка Родића, Козарска Приједор (зграда мјесне заједнице) Урије
0095039 Козарска 1, Козарска Приједор (Д.П. Трговпродаја)
0095040 Вискорија Марића, Крајишких бригада (Д. П. Керамика)
0095041 Доња Пухарска 1, Доња Пухарска (Дом културе)
0095042 Доња Пухарска 2, Доња Пухарска (Дом)
0095736 Вука Караџића, Вука Караџића (Економска школа)
0095806 Брежмчани II, Чердаци (Дом културе)
0095921 Доњи Рисовић, Опћински центар

010 Босанска Градишка/Градишка, РС
0106001 Орахова Градишка, Орахова - О.Ш. Орахова, Мобилно дан 1
0106001 Орахова Градишка, Градишка - Дом културе, Мобилно дан 2
0106002 Бистрица, Бистрица 3 - О.Ш. у Лапићима, Мобилно дан 2
0106002 Бистрица, Бистрица II Друштвени дом, Мобилно дан 1
0106003 Врбаска Бистрица 1, Врбаска - О.Ш. Врбаска, Мобилно дан 1
0106003 Врбаска Бистрица 1, Бистрица - М.З. Бистрица, Мобилно дан 2
0106004 Крајчиновац Доњи Подградци 2, Крајчиновац - кућа Кљајић Василија, Мобилно дан 1
0106004 Крајчиновац Доњи Подградци 2, Доњи Подградци - кућа Јокић Михајла, Мобилно дан 2
0106005 Доњи Подградци 1 Горњи Подградци 3, Г. Подградци кућа Гагић Милорада, Мобилно дан 2
0106005 Доњи Подградци 1 Горњи Подградци 3Д, Подградци Дом Културе, Мобилно дан 1

0106006 Горњи Подградци 1 и 2, кућа Вујић Остоје, Мобилно дан 2
0106006 Горњи Подградци 1 и 2, Горњи Подградци - Дом Спомена, Мобилно дан 1
0106007 Горњи Подградци 4 и 5, кућа Панић Жарка, Мобилно дан 1
0106007 Горњи Подградци 4 и 5, Дом културе - Бераја, Мобилно дан 2
0106008 Јабланица Сојак, зграда О. Ш. Мобилно дан 2
0106008 Јабланица Сојак, О.Ш. Јабланица, Мобилно дан 1
0106009 Јабланица 2 и 3, кућа Пукић Драгутина, Мобилно дан 2
0106009 Јабланица 2 и 3, Јабланица,Објекат удр. пољопривредника, Мобилно дан 1
0106010 Требовљани, Требовљани-кућа Драгиње Стојановић, Мобилно дан 2
0106010 Требовљани, Требовљани-кућа Жикса Милосављевића, Мобилно дан 1
0106011 Милошево Брдо, Милошево Брдо-кућа Пучић Павла, Мобилно дан 2
0106011 Милошево Брдо, Милошево Брдо-Дом културе, Мобилно дан 1
0106012 Грбавци Драгељи, Драгељи-Друштвени дом, Мобилно дан 2
0106012 Грбавци Драгељи, Грбавци-Омладински дом, Мобилно дан 1
0106013 Турјак Трновац, Турјак-О.Ш., Мобилно дан 1
0106013 Турјак Трновац, Трновац-Друштвени дом, Мобилно дан 2
0106014 Козара Ашићи, Турјак-Ашићи- кућа Стеве Борковића, Мобилно дан 2
0106014 Козара Ашићи, Козара,кућа Мирка Борковића, Мобилно дан 1
0106015 Јурковица, Средња Јурковица-Дом културе, Мобилно дан 2
0106015 Јурковица, Горња Јурковица О.Ш. 13/09/97, Мобилно дан 1
0106016 Церовљани, О.Ш. у Колонији 13/09/97, Мобилно дан 1
0106016 Церовљани, Церовљани III О.Ш. Сималовски, Мобилно дан 2
0106017 Лужани Цимироти, Цимироти О Ш, Мобилно дан 2
0106017 Лужани Цимироти, Лужани Друштвени дом, Мобилно дан 1
0106018 Кијевци Јазовац, Кијевци О Ш, Мобилно дан 1
0106018 Кијевци-Јазовац, Јазовац-О.Ш., Мобилно дан 2
0106019 Романовци Миљевићи, Дом културе, Мобилно дан 1
0106019 Романовци Миљевићи, Миљевићи-О.Ш., Мобилно дан 2
0106020 Вепуси Машићи, Вепуси-О.Ш., Мобилно дан 1
0106020 Вепуси Машићи, Машићи, Дом културе, Мобилно дан 2
0106021 Сеферовци Вакуф, Вакуф зграда, Мобилно дан 2
0106021 Сеферовци Вакуф, Земљишна Задруга-Сеферовци, Мобилно дан 1
0106022 Карајзовци, Доњи Карајзовци О.Ш., Мобилно дан 2
0106022 Карајзовци, Горњи Карајзовци О.Ш., Мобилно дан 1
0106023 Кочићево Петрово Село, Кочићево-Спомен дом, Мобилно дан 1
0106023 Кочићево Петрово Село, Петрово Село О.Ш., Мобилно дан 2
0106024 Тросељ Крајишник, Тросељ-Спомен дом, Мобилно дан 1
0106024 Тросељ Крајишник, Крајишник Дом културе, Мобилно дан 2
0106025 Нова Топола, Нова Топола- -Дом културе, Мобилно дан 1
0106025 Нова Топола
0106026 Елезагићи-Берек, Берек О.Ш., Мобилно дан 2
0106026 Елезагићи-Берек, Елезагићи-О.Ш., Мобилно дан 1
0106027 Ровине Роголи, Ровине, Задруга, Мобилно дан 1
0106027 Ровине Роголи, Роголи О.Ш., Мобилно дан 2
0106028 Ламинци Брезићи, Ламинци Брезићи О.Ш., Мобилно дан 1
0106028 Ламинци Брезићи, кућа Ратковић Стојана, Мобилно дан 2
0106029 Ламинци Дубраве, Ламинци Дубраве - кућа Касагић Милана, Мобилно дан 1
0106029 Ламинци-Дубраве, Ламинци Дубраве, кућа Ступар Михајла, Мобилно дан 2
0106030 Ламинци Срећани Горња Долина, Г. Долина-Дом културе, Мобилно дан 2
0106030 Ламинци Срећани Горња Долина, Ламинци Срећани - О.Ш., Мобилно дан 1
0106031 Козинци Бок Јанковац, Бок Јанковац - зграда Д.П. Цигана, Мобилно дан 2
0106031 Козинци Бок Јанковац, Козинци - Повачка кућа, Мобилно дан 1
0106032 Дубраве Лисковац, Дубраве О.Ш., Мобилно дан 1
0106032 Дубраве Лисковац, Лисковац - кућа Бодо Илије, Мобилно дан 2
0106033 Брестовчина, Брестовчине - кућа Попар Николе, Мобилно дан 2
0106033 Брестовчина, Брестовчине - Стамбена зграда, Мобилно дан 1
0106034 Четрља Церовљани 2 Буковац, Церовљани Буковац кућа Мајданац Николе, Мобилно дан 2
0106034 Четрља Церовљани 2 Буковац, Четрља Земљорадничка задруга, Мобилно дан 1
0106036 Градишка Текија, Ресторан Д.П. Стандард Градишка, Мобилно дан 1
0106036 Градишка-Текија, Д П Нови Град-Градишка, Мобилно дан 2
0106037 Градишка-Обрадовац, МЗ Обрадовац-Градишка, Мобилно дан 1
0106037 Градишка-Обрадовац, Градишка продавница намештаја Д П Радиник, Мобилно дан 2
0106038 Градишка-Хисета I, Зграда МУП-а Градишке, Мобилно дан 1
0106038 Градишка-Хисета I, СИЗ-становања Градишка, Мобилно дан 2
0106039 Градишка-Хисета 2, П.П. Јунгос-Градишка, Мобилно дан 2
0106039 Градишка-Хисета 2, О.Ш. Данило Борковић-Градишка, Мобилно дан 1
0106040 Крушкик-Жаравица, Крушкик-О.Ш. Козарска дјеца, Мобилно дан 1
0106735 Градишка Центар, Градишка - Дом културе, Мобилно дан 1
0106735 Градишка Центар, Градишка Народни универзитет, Мобилно дан 2
0106840 Крушкик-Жаравица, Жаравица-Ф.К. Јединство, Мобилно дан 2
0106925 Нова Топола, Нова Топола-Дом културе, Мобилно дан 1

011 Лакташи, РС
0115003 МЗ ТРН, Доситејева бб
0115004 Комисаријат за избјеглице ТРН, Цара Душана бб
0115005 МЗ Слатина, Снетиња
0115006 МЗ Маглајани, Маглајани
0115008 Основна школа Јаблан, Јаблан
0115009 МЗ Александровац, Александровац, Мобилно дан 1
0115009 Кућа Бакинци, Бакинци, Мобилно дан 2
0115010 Основна школа Кришковци, Кришковци, Мобилно дан 1
0115010 Кућа Папазини, Папазини, Мобилно дан 2
0115011 МЗ Јаружани, Јаружани, Мобилно дан 2
0115011 МЗ Шарашани, Шарашани, Мобилно дан 1
0115012 МЗ Алексићи, Алексићи, Мобилно дан 2
0115012 МЗ Друговићи, Друговићи, Мобилно дан 1
0115013 МЗ Јакупови, Јакупови, Мобилно дан 2
0115014 Кућа Маховљани, Маховљани, Мобилно дан 1
0115702 Галерија Н. универзитета Лакташи, Карађорђевића бб Лакташи
0115801 Продавница Лакташи, Немањина бб Лакташи
0115913 Дом омладине Велико Блашко, Велико Блашко, Мобилно дан 1

012 Србац, РС
0125003 Основна школа Ј.Ј.Змај. Приједељани, Повезић Приједељани, Мобилно дан 2
0125003 Дом младих, Галиновци, Мобилно дан 1
0125003 Основна школа Ј.Ј.Змај Повезић, Повезић, Мобилно дан 1
0125004 Основна школа Доситеј Обрадовић, Гламочани, Гламочани
0125005 Основна школа Доситеј Обрадовић, Курузе, Курузе
0125006 Основна школа Доситеј Обрадовић, Бајинци, Бајинци
0125007 Основна школа Ј.Ј.Змај, Ножичко, Ножичко
0125008 Основна школа Вук С. Караџић, Ситњеши, Ситњеши
0125009 Основна школа Вук С. Караџић, Доња Лепеница, Д. Лепеница, Мобилно дан 1
0125009 Основна школа Вук С. Караџић, Горња Лепеница, Г. Лепеница, Мобилно дан 2
0125010 Основна школа Вук С. Караџић, Горњи Рубежи, Г. Рубежи, Мобилно дан 2
0125010 Основна школа Вук С. Караџић, Доњи Рубежи, Д. Рубежи, Мобилно дан 1
0125011 Основна школа Вук С. Караџић, Цукали, Цукали
0125013 Кућа Дуго Поље, Дуго Поље
0125014 Основна школа Доситеј Обрадовић, Разбој Лијевца, Р. Лијевца
0125701 Дом културе Србац, Моше Видојевића Србац
0125802 Средња школа Петар Кочић, Данило Митрева бб Србац
0125912 Основна школа Ј.Ј.Змај, Кобас, Кобас

013 Прњавор, РС
0135001 Дом културе, Војводе Бојовића
0135003 Ауто Мото клуб, Вида Нежића бб.
0135005 Основна школа Глоговац 13/9, село Горњи Степин, Мобилно дан 1

0135005 Продавница 14/9, Доњи Стрнци, Мобилно дан 2
0135006 Дом младих13/9, С. Кремна, Мобилно дан 1
0135006 Задружна зграда 14/9, Лужани, Мобилно дан 2
0135007 Основна школа, Горњи Поповић, Мобилно дан 2
0135007 Основна школа, Куласи, Мобилно дан 1
0135008 Дом младих, Доњи Гаљиновци, Мобилно дан 2
0135009 Основна школа, Сибовска, Мобилно дан 1
0135009 Основна школа Доња Илова, Доња Илова, Мобилно дан 2
0135010 Основна школа, Велика Илова
0135011 Основна школа Митрић, Горња Илова, Мобилно дан 2
0135011 зграда Слободан Суваџић, Горња Илова, Мобилно дан 1
0135012 Грабик Илова, Основна школа, Мобилно дан 1
0135012 Машино Брод Дом младих, Мобилно дан 2
0135014 Горњи Сиртићи, Основна школа, Мобилно дан 1
0135014 Доњи Сиртићи, Основна школа, Мобилно дан 2
0135015 Г. Паланковци, Основна школа
0135016 Цорле Дом младих, Мобилно дан 2
0135016 Навоље Лисиће, Основна школа, Мобилно дан 1
0135017 Лисиће центар, Дом младих
0135018 Поточани, Основна школа
0135020 Цикљева, Основна школа
0135021 Кркори, МЗ
0135022 Доњи Вијачани, Основна школа
0135023 Приселје, Основна школа, Мобилно дан 2
0135023 Г. Вијачани, Основна школа, Мобилно дан 1
0135024 Сарнице, Дом младих, Мобилно дан 1
0135024 Весани, Основна школа, Мобилно дан 2
0135025 Горња Мрамица, Основна школа, Мобилно дан 1
0135025 Дрмоша, Основна школа, Мобилно дан 2
0135702 Основна школа Никола Тесла, Цара Лазара 55
0135804 Основна школа Бранко Ћопић, Раде Врањешевић
0136919 Хрваћани, Основна школа

014 Дервента, РС

0145002 Дервента, државна фирма Шумарија
0145003 Дервента, Економска банка, Дервента, Миловане Бјелошевића Белог б.б.
0145006 Ланџе, Основна школа Агићи
0145007 Трстеница, Основна школа
0145008 Календеровци Горњи, Основна школа
0145009 Детлак Горњи, Основна школа
0145010 Дрињер, Основна школа
0145011 Мегија, Основна школа, Мобилно дан 2
0145011 Лупљаница Доња, Основна школа, Мобилно дан 1
0145012 Осиња Доња, Основна школа, Осиња Доња
0145013 библиотека Осиња Горња, Осиња - Горња, Мобилно дан 1
0145014 Основна школа, Цераник Доњи, Цераник Доњи
0145015 Основна школа, Пејелна, Пејелна
0145016 Дом младих, Црнча, Црнча
0145017 библиотека Мала Сочаница, Мала Сочаница
0145018 Основна школа, Велика Сочаница, Велика Сочаница
0145019 Основна школа, Босански Пужани, Босански Пужани, Мобилно дан 1
0145019 Основна школа, Вишњик Горњи, Вишњик Горњи, Мобилно дан 2
0145704 Дервента, Основна школа Никола Тесла,Дервента, Трг Ослобођења б.б.
0145805 Дервента, Основна школа 19 Април,Дервента, Св. Саве б.б.
0145901 Дервента, амбуланта, Дервента, Краљорђева 1

015 Босански Брод, ФБиХ

015А555 Приватна кућа бр.19 Мала Брусница

016 Босански Брод/Српски Брод, РС

0165002 МЗ Металимарј, Рит, Војислав Живојина Мишића
0165004 Дом младих Жарица, Доња Пијешће, Жарица Доња Пијешће
0165005 Основна школа, Клакар Доњи, Клакар Доњи
0165006 Амбуланта Винска, Виска
0165007 Дом младих, Врела Доња, Врела Доња
0165008 МЗ, Сијековац, Сијековац
0165009 Дом младих, Зборište, Зборište
0165701 Основна школа Св. Сава, Б.Брод, Ул. Др. Јована Расковића Париђ
0165803 Средња школа Никола Тесла, Б. Брод, Краља Петра I Ослободиоца
0165810 Кућа Плавшић Миле, Берица Горња, Берица Горња

017 Оџак, ФБиХ

017А901 Основна школа Оџак

018 Оџак/Вукосавље, РС

0185003 Језеро, месна заједница Језеро, Мобилно дан 1
0185003 Језеро, Основна школа Алекса Шантић (Модровски пут I, Мобилно дан 2
0185701 Вукосавље, Вукосавље, Основна школа Алекса Шантић 13/09/97, Мобилно дан 1
0185802 Гиноница, Основна школа Алекса Шантић, Гиноница
0185901 Јакеш, Основна школа, Мобилно дан 2

019 Босански Шамац/Домаљевац, ФБиХ

019А555 Домаљевац, Основна школа Домаљевац

021 Босански Шамац, РС

0215001 Електродистрибуција Шамац, Проте Матије Немадовића 13
0215002 Основна школа Владимир Назор, Оџак, Вука Караџића 68
0215004 Горња Црквина-Задружни дом, Горња Црквина б.б.
0215005 Писари-Друштвени дом, Писари 66
0215006 Крушково Поље, Друштвени дом 66, Мобилно дан 1
0215006 Црнице, Основна школа, Мобилно дан 2
0215007 Тисина II, Основна школа, Мобилно дан 2
0215007 Тисина I, МЗ Тисина, Мобилно дан 1
0215008 Горња Слатина, МЗ Горња Слатина
0215010 Доња Слатина, МЗ Доња Слатина, Мобилно дан 1
0215010 БетКуша, МЗ БетКуша, Мобилно дан 1
0215011 Обудовац II. МЗ Обудовац II
0215013 Обудовац Чилаши, Обудовац-Којић 37
0215703 Будућност Шамац, Цара Душана 45
0215812 Обудовац, Омладински дом, Омладински дом-Обудовац
0215909 Гајеви, Гајеви, Основна школа

022 Орашје, ФБиХ

022А003 Видовице - Читаоница, Јосипа Бана Јелачића б.б. Видовице
022А006 Доња Махала, Ватрогасна станица #31 Доња Махала
022А006 Доња Махала - Читаоница "Кречане", Јосипа Бана Јелачића 170 Доња Махала
022А007 Читаоница Оршошићи Толиса, Владимира Назора 339 Толиса
022А008 Јавни Центар Толиса, Владимира Назора б.б. Толиса
022А009 Основна школа Кострц
022А010 Бивша школа, зграда у Матићима, Јосипа Бана Јелачића б.б. Матићи
022А011 Центар омладине Бок, 27. Јули бр. 37 Бок
022А012 Основна школа Стјепан Радић Оштра Лука, Школска 22 Оштра Лука
022А701 Читаоница Хајдук Улица III б.б. Орашје
022А802 Кино у Орашју, Улица В Но. 26 Орашје
022А904 Угљаре, Културни центар Угљаре

023 Орашје/Српско Орашје, РС

0235002 Почнарје 14/9/97, Мјесна заједница, Почнари, Мобилно дан 2
0235702 Доње Поље 13/09/97, Мјесна заједница Доње Поље, Мобилно дан 1
0235801 Доња Жабар 13/9/97, Основа школа Доња Жабар, Мобилно дан 1
0235901 Чокић Поље 14/09/97, Подручна школа, Чокић Поље, Мобилно дан 2

024 Модрича, РС

0245001 Модрича 1, Основна школа Свети Сава
0245002 Модрича II, Кино сала
0245004 Добрина, читаоница Кладари Горњи, Мобилно дан 1
0245004 Добрина, Дом младих Добрина, Мобилно дан 2
0245005 Скугрић, Основна школа Скугрић
0245007 Топлиса, Основна школа, Мобилно дан 1
0245008 Рујевци, Основна школа, и ресторан, Мобилно дан 1
0245009 Тарашци, Тарашци Доњи
0245010 Бербешница, читаоница Бербешница, и Основна школа, Мобилно дан 1
0245011 Копривна, читаоница
0245012 Врањак, Основна школа Врањак и Бријестово, Мобилно дан 1
0245014 Дуго Поље, Основна школа Центар и Варош, Мобилно дан 1
0245015 Богићица, Основна школа и кућа Митра Милошевића, Мобилно дан 1
0245016 Гераси, Дом младих и кућа Вукосав Мирка, Мобилно дан 1
0245017 Милошевац, Дом младих и задружна фарма, Мобилно дан 1
0245703 Модрича III, Основна школа "Сутјеска "
0245713 Копривска Требава, Кладар Доњи, Копривска и Кладар Д., О. школа, Мобилно дан 1
0245803 Основна школа Сутјеска
0245906 Натпоље, читаоница Ждребар, Мобилно

025 Градачац, ФБиХ

025А001 Зелина Доња, Основна школа
025А002 Мајија доња, Основна школа
025А003 Кереп, Друштвени дом
025А004 Биберово Поље, Друштвени дом
025А005 Вучковци, Друштвени дом
025А006 Хрнчево Доње, Основна школа
025А007 Махмут Махала, Основна школа
025А008 Крчевина Друштвени дом
025А009 Камбери, Основна школа
025А012 Позарине, фабрика Дукана ДД
025А013 Скирет, Друштвени дом
025А014 Пукавац Горњи, Основна школа
025А015 Рујска, Друштвени дом
025А555 Сремци Доње, Основна школа Мехмедбег Капетановић Лубуша
025А556 Градачац I, Основна школа Иван Горан Ковачић
025А811 Градачац I, Основна школа Иван Горан Ковачић
025А910 Буква, Основна школа Сафветбег Башагић

026 Градачац/Пелагићево, РС

0265002 Горња Зелина, Дом културе, Мобилно дан 2
0265002 Кладуша, Кафана Свилан коњ, Мобилно дан 1
0265003 Чардаци, Основна школа, Мобилно дан 1
0265004 Поповићи, Основна школа, Мобилно дан 2
0265004 Блажевац, Ресторан Блажевац, Мобилно дан 1
0265005 Ладевице, Вујанић Марко, Ладевица, Мобилно дан 2
0265005 Ново Село, Мјесна заједница Ново Село, Мобилно дан 1
0265701 Пелагићево Центар, Пелагићево, општина
0265801 Пелагићево Центар, зграда општине, Градачац
0265903 Стенаравац, Основна школа, Мобилно дан 2

027 Равне Брчко, ФБиХ

027А554 МЗ Маоча
027А556 Основна школа Горњи Зовик
027А557 Читаоница Брка
027А558 Горњи Рахић, ЦомминитуЦентар Горњи Рахић
027А559 Прутаче, Основна школа Прутаче

028 Брчко, РС

0285001 Горице, Горице б.б., Мобилно дан 2
0285001 Крепшић, Крепшић б.б., Мобилно дан 1
0285002 МЗ Глушчићи, Грбавичких јунака, Мобилно дан 1
0285003 Брезово Поље, Брезово Поље 96
0285004 Брезово Поље, Основна школа
0285005 Б. Поље-Маоо, Брезово Поље-Село-читаоница, Мобилно дан 1
0285005 Петрово Поље, Петрово Поље 66, Мобилно дан 2
0285006 Трњаци, Трњаци-читаоница, Мобилно дан 1
0285006 Сандићи, МЗ Сандићи, Мобилно дан 1
0285007 Стопић, Младих градитеља 66, Мобилно дан 1
0285007 Доњи Брезик, Основна школа, Мобилно дан 2
0285008 Разбојно, Основна школа, Мобилно дан 1
0285009 Станови, Основна школа, Мобилно дан 2
0285010 Поточари, МЗ Поточари, Мобилно дан 2
0285010 Дубравице Горње, Дубравице Горње 66, Мобилно дан 1
0285011 Чардавац, МЗ Чардавац, Мобилно дан 1
0285011 Економска школа, Моје Пијаде 6, Мобилно дан 2
0285012 Грмуша, Стева Стеванија 4
0285013 4 Јули, МЗ 4 Јули, Мамчина П.
0285014 Сопитер Босна, Бранка Радичевића
0285018 Економски факултет, Моше Пијаде 1
0285016 Завод за запошљавање, Велика Лукића, Мобилно дан 2
0285016 Кланац, МЗ Кланац, Мобилно дан 1
0285017 Крајишки пут, Крајишки пут 92
0285019 Сопитер до Робне куће, Булевар Драже Михајловића
0285020 Месна заједница КолоснаКраља Петра Ослободиоца, Мобилно дан 2
0285021 С.Мисеље, Пеке Капетана Дмитровића, Мобилно дан 2
0285022 4. Основна школа, Булевар Драже Михајловића, Мобилно дан 2
0285022 7 Април, Радомира Цвјетковића 5, Мобилно дан 1
0285720 Горња Тузла, Булевар Драже Михајловића, Мобилно дан 1
0285821 1. Основна школа, Посавске бригаде, Мобилно дан 1
0285918 Брод Институт, Основна школа

029 Бијељина, РС

0295003 Бијељина, Друштвена сала, Педнеци, Рачанска 12
0295004 Бијељина, спортска сала, Бијељина, Рачанска 96
0295005 Бијељина, Друштвена сала, Стари Град, Милоша Обилића 49
0295006 Бијељина, Основна школа, Незнаних јунака
0295007 Бијељина, Школа Свети Сава, Свети Сава 24
0295008 Бијељина, Школа Свети Сава, Свети Сава 24
0295009 Бијељина, ватрогасна станица Мајевица
0295010 Бијељина, Школска сала Кнез ивО ОД Семберије - 2
0295011 Бијељина, Друштвена сала Гајаз, Српска војска - 55
0295012 Бијељина, Друштвена сала Вук Караџић, Петра Бојовића 145
0295013 Бијељина, Друштвена сала Филип Вишњић, Филип Вишњић 17
0295014 Бијељина, спортска сала Кнез ИвО од Семберије
0295015 Бијељина, Шпортска сала Кнез ИвО од Семберије
0295016 Бијељина, Друштвена сала Богдановићи, Јована Кронштатског
0295017 Јања, ватрогасна постаја Јања - Змај Јовина
0295018 Јања, Браће Пајић 127, село Јања, читаоница
0295019 Јања, Косовска 65
0295020 Јања, село Јања, Основна школа Меша Селимовић
0295021 Јања, село Јања, школа Меша Селимовић
0295022 Остојићево, село Остојићево, Друштвена сала, Мобилно дан 2
0295022 Клис, село Клис, Основна школа, Мобилно дан 1
0295023 Батковић, село Батковић, школа Батковић Центар, Мобилно дан 1
0295023 Кравлеси, село Батковић, Друштвена сала Кравлеси, Мобилно дан 2
0295024 Бродац, село Доњи Бродац, Културни центар
0295025 Поповци, Поповци село, културна сала, Мобилно дан 2
0295025 Амајлије, село Амајлије, Основна школа, Мобилно дан 1
0295026 Велико Село, село Велико Село, Друштвена сала, Мобилно дан 1
0295026 Балатун, село Балатун, културна сала, Мобилно дан 2
0295027 Трњаци, село Трњаци, културна сала, Мобилно дан 1
0295027 Мајаси, село Мајаси, Друштвена сала, Мобилно дан 2
0295028 Дворови, село Дворови, Културна сала
0295029 Бјелошевац, Село Бјелошевац, Друштвена сала, Мобилно дан 2
0295029 Бањица, Село Бањица, Потпуцица, Друштвена сала, Мобилно дан 1
0295030 Главичице, Село Главичице, школа Ћирило и Методије
0295031 Бетер, Село Бетер, Основна школа, Мобилно дан 2
0295031 Рухотина, Село Рухотина, кућа Мико Милошевић, Мобилно дан 1
0295032 Модарн, Село Модарн, Основна школа, Мобилно дан 1
0295032 Чекићи Село, Друштвена сала, Мобилно дан 2
0295033 Суво Поље, Село Суво Поље, Основна школа, Мобилно дан 2
0295033 Доња Мала, Село, Друштвена сала, Доња Мала, Мобилно дан 1
0295034 Чардаклије, Село Чардаклије, Основна школа, Мобилно дан 1
0295034 Пјесковац, Село Пјесковац, Друштвена сала, Мобилно дан 2
0295035 Пјатковача, Село Пјатковача, Друштвена сала, Мобилно дан 1
0295035 Пушиће, Село Пушиће, Основна школа, Мобилно дан 2
0295035 Пјатковача, Село Пјатковача, Друштвена сала, Мобилно дан 1
0295036 Средњи Загони, Село Средњи Загони, друштвена зграда, Мобилно дан 1
0295036 Ковачићи, Друштвена сала, Мобилно дан 2
0295037 Буковица Доња, Село, Културна сала, Мобилно дан 1
0295037 Пиперци, Село Пиперци, Друштвена сала, Мобилно дан 2
0295038 Средњи Магнојевић, Село Средњи Магнојевић, Друштвена сала, Мобилно дан 2
0295038 Доњи Магнојевић, Село Доњи Магнојевић, Друштвена сала, Мобилно дан 1
0295039 Горњи Магнојевић, Село Горњи Магнојевић, Друштвена сала, Мобилно дан 1
0295039 Горња Буковица, Село Горња Буковица, Основна школа, Мобилно дан 2
0295040 Доњи Драгаљевац, Село Доњи Драгаљевац, Друштвена сала, Мобилно дан 1
0295040 Драгаљевац Средњи, Село, Основна школа Стеван Немања, Мобилно дан 2
0295041 Чађавица Горња, Село Чађавица Горња, Основна школа, Мобилно дан 1
0295041 Горњи Драгаљевац, Село Горњи Драгаљевац, Основна школа, Мобилно дан 2
0295042 Љубљенца, село Љубљенца, Основна школа, Мобилно дан 1
0295042 Чађавица Средња, Село Чађавица Средња, Основна школа, Мобилно дан 2
0295043 Чађавица Доња, Село Чађавица Доња, Друштвена сала, Мобилно дан 1
0295043 Гранац, Село Градац, Друштвена сала, Мобилно дан 2
0295044 Велика Обарска, Село Велика Обарска, Друштвена сала, Мобилно дан 1
0295044 Велика Обарска, Село Велика Обарска, стара основна школа, Мобилно дан 1
0295045 Велика Обарска, Село Поснаковић, кућа Пуба Николића, Мобилно дан 2
0295046 Доње Црњелово, Село Грабик, економски биро, Мобилно дан 2
0295046 Доње Црњелово, Село Врућа, Основна школа Свети Сава, Мобилно дан 1
0295047 Доње Црњелово, Село Арсеници, економски биро, Мобилно дан 2
0295047 Доње Црњелово, Село Корићи, Друштвена сала, Мобилно дан 1
0295048 Горње Црњелово, Село Бурум, кућа Драге Чолића, Мобилно дан 2
0295048 Горње Црњелово, Село Горње Црњелово, Друштвена сала, Мобилно дан 1
0295049 Врсаје, Село Врсаје, Друштвена сала, Мобилно дан 1
0295049 Новк, Село Новк, Друштвена сала, Мобилно дан 2
0295555 Бијељина, Вук Караџић, школа Војводе Степе
0295801 Бијељина, пројектни биро, Јована Дучића 1
0295999 Суво Поље, Село Суво Поље школа, склоните

030 Босански Петровац, ФБиХ

030А556 Бос. Петровац, Посносна Зграда Д СИП Оштрељ
030А801 Основна школа Бос. Петровац
030А902 Васо Бутозан, Просторије МЗ, Бос. Петровац Средња школа, Улица 5. Корпуса

031 Босанско Петровац/Српски Петровац, РС

0315801 Дрниш, Дрниш, Продавница у центру

032 Сански Мост, ФБиХ

032А002 Основна школа Хасан Бег Чекић Чеко Сански Мост, Бањалучка Улица
032А003 7 Корпус Сански Мост, Сада Хамзибегова Вишња Махала
032А004 Сански Мост Кино Сана, Приједорска Улица 14
032А005 Божићица Доњи Трговина, Приједорска Улица
032А006 Јавна дворана Побрињје, Побрињје, Мобилно дан 1
032А008 Фабрика гуме, Мајданска Улица, Мобилно дан 2
032А007 Фабрика гуме Стари Мајдан, Мајданска Улица, Мобилно дан 1
032А007 Дзевар Кула Малешић Сабија, Дзевар, Кула Малешић Сабија, Мобилно дан 2
032А009 Доњи Каменград Основна школа Скендер Куленовић
032А009 Опсине Кладари, Горњи Каменград
032А010 Основна школа II Горњи Каменград, Горњи Каменград
032А011 Фајгрова Основна школа
032А012 Кула Кадрића, Кемала Врхлоше, Врхлоше 85, Мобилно дан 1
032А012 Хрустово, Кула Хаџић Зејада, Мобилно дан 2
032А013 Чапље, Основна школа, Чапље 98, Мобилно дан 2
032А013 Томина Кула Кумалић Ермин, Томина 171, Кула Кумалић Ермина, Мобилно дан 1
032А014 Основна школа Пољак, Пољак Но. 35, Мобилно дан 2
032А014 уред мјесне заједнице Шеховци, Шеховци 30, Мобилно дан 1
032А553 Сански Мост Основна школа 10. октобар, 17 БЕБ
032А555 Сански Мост Основна школа Хасан Кикић, Кључка Улица 23
032А557 Јавна дворана Муслиман Паприца, Муслиман Паприца, Ђуре Пуцара 66
032А558 Завод за запошљавање Сански Мост, Улица 10. октобра
032А559 Крковићи Јавна кухиња
032А580 Фабрика цигла Сански Мост, Крукари Б.Б.
032А561 Јавна дворана Подлуг, Подлуг 77
032А562 Пословна зграда рударска улица Сански Мост, Приједорска улица 45
032А801 Хотел Сана, Сански Мост
032А999 Кућа Малешић Цевада 084, гласање изван гласања

033 Сански Мост/Српски Сански Мост, РС

0335002 Батковић, Батковић 66 Продавница, Мобилно дан 2
0335003 Трмошља, Трмошља О.Ш , Мобилно дан 2
0335003 Козица, О.Ш. Јосип Панчић, Козица, Мобилно дан 1
0335701 Усорци, Усорци, Мобилно дан 2
0335802 Јапра Вулминик, О.Ш. Петар Скендерија, Јапра, Мобилно дан 1
0335901 Оштра Лука, М.З. Оштра Лука, Мобилно дан 1

034 Бања Лука, РС

0345001 Аца, Мјесна заједница, Мобилно дан 1
0345001 Аца, кућа Машић Маре, Н. Пилашевића 140, Мобилно дан 2
0345002 Агино Село, Основна школа Војислав Илић
0345003 Бистрица, Основна школа Јосиповац Вода
0345004 Бочац, Мјесна заједница
0345005 Борик I основна школа, основна школа Бранко Ћопић, Милана Ступара 24
0345006 Борик II, основна школа Вук Караџић
0345007 Борик III, Мјесна заједница
0345008 Борковићи, Продавница Цвијет, Мобилно дан 2
0345008 Борковићи, Продавница Пласма, Мобилно дан 1
0345009 Борковићи, основна школа, Мобилно дан 1
0345009 Борковићи, Мјесна заједница, Мобилно дан 2
0345010 Бронзани Мајдан, Друштвени дом, Мобилно дан 1
0345010 Бронзани Мајдан, основна школа Мелина, Мобилно дан 2
0345011 Бронзани Мајдан, основна школа Образац ученица I
0345012 Бушић, Мјесна заједница, Мобилно дан 1
0345012 Бушић, дисконт Пивара слатинска, Мобилно дан 2
0345013 Бушић II, основна школа ул. Ивана Ковачића, Мобилно дан 2
0345013 Бушић II, мјесна заједница, Мобилно дан 1
0345014 Бушић III, месна заједница, велика сала
0345015 Бушић III, Основна школа, ул. Марка Пилиповца 144
0345016 Бушић III, месна заједница Зезву Колонија, Мобилно дан 1
0345016 Бушић III, МЗ, Мадиор Сала, Мобилно дан 2
0345017 Булевар Револуције, Мјесна заједница
0345018 Булевар Револуције, Бањалучка Банка, Ул Марије Бурсаћ
0345019 Центар I, Мјесна заједница
0345020 Центар I, Мјесна заједница
0345021 Центар II, мјесна заједница
0345022 Центар II, Основна школа Иво Андрић
0345023 Цвиће, Основна школа Јован Цвијић
0345024 Чесма, Мјесна заједница
0345025 Дабебљани, Основна школа Станко Ракита
0345026 Доња Кола, Основна школа
0345027 Драгоиј, МЗ, Мобилно дан 2
0345027 Драгоиј, Основна школа Јован Дучић, Мобилно дан 1
0345028 Драгоиј, Основна школа Градина
0345029 Голешин, Основна школа Суботица, Мобилно дан 2
0345029 Голешин, Основна школа Горња Перван, Мобилно дан 1
0345030 Горња Пискавица, Основна школа Ћирило и Методије
0345031 Горњи Шехер С. Топлице, Основна школа Б. Нушић, Мобилно дан 1
0345031 Горњи Шехер, Браћа алагића, Мобилно дан 2
0345032 Кола, МЗ Кола, Мобилно дан 1
0345032 Хисета II, Дечији дом Р. Врањешевић, Мобилно дан 1
0345032 Хисета II, Основна школа З. Јова Јовановић, Мобилно дан 2
0345033 Хисета II, Мјесна заједница
0345034 Ивањска Потоларје, Културни центар, Мобилно дан 2
0345034 Ивањска Потоларје, МЗ Милаковић, Мобилно дан 1
0345035 Кмечани, Основна школа В. Стојановић
0345037 Кола, Основна школа Петар, Мобилно дан 2
0345038 Кола, приватна кућа Горња Ријека
0345039 Кримине, Мјесна заједница
0345040 Крупа на Врбасу, Мјесна заједница
0345041 Крупа на Врбасу, Основна школа Лединице
0345042 Лаус, Мјесна заједница
0345043 Лаус, Основна школа Свети Саве
0345044 Лаус, Фабрика коже
0345045 Љубачево, Основна школа Милан Ранкић
0345046 Мајдан Обилићево I, Основна школа Петар Петровић Његош, Мобилно дан 2
0345046 Мајдан Обилићево I, МЗ Обилићево, Мобилно дан 1
0345047 Мајдан Обилићево II, Мјесна заједница

0345048 Мајдан Обилићево II, Основна школа Д. Обрадовић
0345049 Мајдан Обилићево III, Фабрика Блик
0345050 Мајдан Обилићево III, Месна заједница Обилићево
0345052 Мотике, Мјесна заједница
0345053 Нова Варош, Мјесна заједница
0345054 Нова Варош, Основна школа Г. С. Раковски
0345055 Паприковац, МЗ Ранка Сиска, Мобилно дан 2
0345055 Паприковац, школа за глуву дјецу, Мобилно дан 1
0345056 Петрушевац, Бранислава Нушића
0345057 Петрушевац, кућа Томислава Папацковића
0345058 Пискавица, кућа Драгачевић Стоје
0345059 Пискавица, Мјесна заједница Милошевићи, Мобилно дан 2
0345059 Пискавица, МЗ сала I, Мобилно дан 1
0345060 Пискавица, Основна школа Ћирило и Методије
0345061 Побрде, ул. Јована Дучића
0345062 Пријаковци, МЗ
0345063 Пријаковци, кућа Богојеа Пуде
0345064 Рекавице I, Основна школа Б. Нушић
0345065 Рекавице II, Основна школа Рекавице
0345066 Росуље, Мјесна заједница
0345067 Росуље, Основна школа Алекса Шантић
0345068 Сарачица, Основна школа Свети Сава, Мобилно дан 1
0345068 Сарачица, МЗ14/09/97, Мобилно дан 2
0345069 Сарашица, кућа Пере Косића
0345070 Старчевица, Мјесна заједница
0345071 Старчевица, Основна школа Б. Радичевић
0345072 Старчевица, Основна школа Б. Радичевић
0345073 Старчевица, Основна школа Бранко Радичевић
0345074 Стратинска, Основна школа М. Стојановић
0345075 Стричићи, Основна школа Петар Кочић
0345076 Стричићи, Основна школа Поквари
0345077 Стричићи, кућа Босић Саве
0345078 Стричићи, Основна школа Павићи
0345079 Стричићи, Основна школа Петар Кочић
0345080 Сарговац Српски Милићевац, Основна школа Ђуро Јакшић
0345081 Борис II, Основна школа Вук Караџић
0345082 Вериће, Основна школа Милутин Бојић
0345083 Вилуси, Основна школа Вилуси, учионица 1
0345084 Врбања, Основна школа Станко Рехитр
0345085 Запужани, МЗ сала 1
0345086 Запужани, Основна школа Јован Дучић
0345087 Запужани, Основна школа Јован Дучић Пријепаран
0345656 Специјално зл. мјесто у одсуствости, Греда
0345835 Карановаац, МЗ
0345961 Мисин Хан, МЗ Мисин Хан

035 Челинац, РС

0355003 Сарачица, Основна школа Опсјеници
0355005 Бреговићи, Дом младих, Дом младих, Брежани
0355006 Бреговци, Основна школа, Основна школа Бранесци
0355007 Стара Дубрава, Основна школа, Основна школа Пивљевић, Стара Дубрава
0355008 Јошавка, Дом младих, Јошавка, Дом младих
0355009 Поповац, Мјесна заједница Поповац, Мобилно дан 1
0355009 Шахиновићи, Мјесна заједница, Мјесна заједница Шахиновићи, Мобилно дан 2
0355010 Сњеготина Велика, Основна школа, Основна школа Сњеготина Велика, Мобилно дан 1
0355010 Сњеготина Средња, Основна школа, Основна школа Сњеготина Средња, Мобилно дан 2
0355701 Челинац, Основна школа, Основна школа М. Дујић
0355802 Челинац, кино сала, кино сала
0355904 Стрбе, Основна школа, Основна школа М. Дујић

036 Добој Исток, ФБиХ

036A555 Клокотница, Дом Културе, Мобилно

037 Добој Југ, ФБиХ

037A555 Матузићи, Основна школа

038 Добој, РС

0385006 Добој Усоре, Дом културе, Усоре
0385007 Добој Горњи Град, читаоница Горњи Град
0385009 Орашје, кућа Јенгушић Лазара, Мобилно дан 2
0385009 Орашје, Мјесна заједница Рашка, Мобилно дан 1
0385010 Костајница Полишје, продавница ИЗБОР Костајница, Мобилно дан 1
0385010 Костајница Полишје, Дом културе Костајница, Мобилно дан 2
0385011 Јабучић Поље, Жељезничка станица Јабучић Поље, Мобилно дан 2
0385011 Стражевица, приватна школа-Стражевица, Мобилно дан 1
0385012 Пивеа Пријеђел Доњи, Основна школа Пријеђел Доњи, Мобилно дан 2
0385013 Суво Поље Текућница, Дом културе Суво Поље, Мобилно дан 1
0385013 Суво Поље Текућница, Дом Текућница, Мобилно дан 2
0385014 Осојница Трбук, Трбук - Основна школа
0385015 Бољанић, Основна школа
0385016 Потоци Клоц Орашје, кућа Пољашевић Славка, Потоци, Мобилно дан 1
0385016 Клоц Орашје, кућа/продавница Јаченовић Владоа, Мобилно дан 2
0385017 Пакленица Доња Рјечица, Основна школа Пакленица Доња, Мобилно дан 1
0385017 Пакленица Доња Рјечица, Мјесна заједница Рјечица, Мобилно дан 2
0385018 Пакленица Горња Конопљиста Брезаци, Основна школа Брезаци, Мобилно дан 2
0385018 Буслетић- Васиљевићи Товира, Дом културе - Буслетић, Мобилно дан 1
0385018 Пакленица Горња Конопљиста, 1. Пакленица Горња - Основна школа, Мобилно дан 1
0385019 Буслетић Васиљевићи Товира, Основна школа, Мобилно дан 2
0385020 Палежница Доња и Горња, Скипрева Доња, Основна школа - Палежница, Горња, Мобилно дан 2
0386021 Сјенина, продавница Требавакомерц, Сјенина, Мобилно дан 2
0385021 Цивије Осјечаница Сјенина, Основна школа - Цивије Осјечаница, Мобилно дан 1
0385022 Осјечани, Основна школа, Осјечани
0385023 Козуха, Основна школа
0385024 Подновље Горње Доње, кућа Јанковић Борисава 14/09/97, Мобилно дан 2
0385024 Подновље Горње Доње, читаоница Подновље Доња13/09/97, Мобилно дан 1
0385025 Божинци Доњи Трговина, кућа Танесић Бошка14/09/97, Мобилно дан 2
0385025 Божинци Доњи Трговина, кућа Радичевић Саве 13/09/97, Мобилно дан 1
0385026 Трњани Горњи Доњи, Основна школа - Трњани 13/09/97, Мобилно дан 1
0385026 Трњани Горњи Доњи, Мјесна заједница 14/09/97, Мобилно дан 2
0385027 Мајевац Ритешић, Основна школа Мајевац 13/09/97, Мобилно дан 1
0385027 Мајевац Ритешић, Основна школа Ритешић 14/09/97, Мобилно дан 2
0385028 Которско Буковачке Цивије, Дом културе Цивије 14/09/97, Мобилно дан 2
0385028 Которско Буковачке Цивије, амбуланта хитне помоћи, Которско 13/09/97, Мобилно дан 1
0385029 Прњавор Мали Зарјеча, Основна школа Прњавор Мали 13/09/97, Мобилно дан 1
0385029 Прњавор Мали Зарјеча, Дом културе Зарјеча 14/09/97, Мобилно дан 2
0385030 Прњавор Мали Зарјеча, Дом Опсине 13/09/97, Мобилно дан 1
0385030 Опсине Кладари, Мјесна заједница Кладари 14/09/97, Мобилно дан 2
0385031 Буковица Велика и Мала, Дом културе, Буковица Велика 13/09/97, Мобилно дан 1
0385031 Буковица Велика и Мала, Дом културе, Буковица Мала 14/09/97, Мобилно дан 2
0385032 Грабовица, Основна школа Грабовице, Мобилно дан 2
0385032 Станови, Основна школа Станови, Мобилно дан 1
0385033 Тисовац, Кућа Босић Здравка 14/09/97, Мобилно дан 2
0385033 Љескове Воде, Основна школа Љескове воде 13/09/97, Мобилно дан 1
0385034 Брестово Горње Доње, Основна школа Брестово Доње 14/09/97, Мобилно дан 2
0385034 Брестово Горње Доње, Диско клуб - Брестово 13/09/97, Мобилно дан 1
0385035 Митровићи Цвитковићи, Основна школа Цвитковићи 14/09/97, Мобилно дан 2
0385035 Митровићи Цвитковићи, Дом културе Митровићи 13/09/97, Мобилно дан 1
0385036 Љеб Оредак, Тадин Хан, Основна школа - Оредак 14/09/97, Мобилно дан 2
0385036 Љеб Оредак, Тадин Хан, Дом младих Љеб - Омладински центар 13/09/97, Мобилно дан 1
0385037 Церовица, Основна школа Церовица
0385038 Остружна Доња, Радна Доња, Основна школа Остружна 13/09/97, Мобилно дан 1
0385038 Остружна Доња, Радна Доња, Основна школа Радна Доња 14/09/97, Мобилно дан 2
0385039 Остружна Горња, Јеленска, жељезничка станица Остружна Горња, Мобилно дан 1
0385039 Остружна Горња, Јеленска, Основна школа Јеленска 14/09/97, Мобилно дан 2
0385040 Станари, Рудничко Насеље, Ресторан Рудничи Станари "
0385041 Расковићи, Драгановићи, Основна школа Драгановићи 14/09/97, Мобилно дан 2
0385041 Расковићи, Драгановићи, Мјесна заједница 13/09/97, Мобилно дан 1
0385708 Добој Баре, читаоница Баре
0385802 Добој II, гимназија
0385906 Добој Усоре, Дом културе Усоре - Дом културе

039 Тешањ, ФБиХ

039A001 Букве, Тешањ Дом културе
039A002 Да Плане, Дом културе
039A003 Јабланица, Дом културе
039A004 Јелах I, Дом културе
039A005 Јелах II, Дом културе
039A007 Карадаглије, Уред МЗ
039A008 Лепеница, Дом културе
039A009 Љетинић, Дом културе
039A010 Медаково, Основна школа
039A011 Мишановићи Нови, Основна школа
039A012 Мишановићи, Основна школа
039A013 Мекис, Основна школа
039A014 Мркотић, Основна школа
039A015 Омањска, Дом културе
039A016 Орас Плане, Дом културе
039A017 Пилузићи, Дом културе
039A018 Радуша Основна школа
039A019 Радуша Доњи, Основна школа
039A020 Сиса Основна школа
039A021 Шије Дом културе
039A022 Тешањ I, Основна школа Крдија
039A023 Тешањ II, Тешањ Основна школа, Крдија
039A024 Мошевац, Тешањ Основна школа Хокић, Мобилно дан 1
039A026 Тешањка, Тешањка Основна школа
039A027 Трепче Дом културе
039A028 Вуково Дом културе
039A029 Жабљак, Основна школа Тешањка
039A555 Тешањ гласање у одсуству, Средња школа
039A556 Јелах гласање у одсуству I, Јелах Основна школа
039A557 Јелах гласање у одсуству II, Јелах Дом културе
039A825 Тешањ ИВ, Тешањ Основна школа Х. Ходз
039A906 Калошевић Основна школа

042 Маглај, ФБиХ

042A004 Мисурићи, Дом културе
042A005 Пијесовица, Дом културе
042A006 Јабланица, Основна школа
042A007 Улиште, Доњи Улиште
042A008 Ревна, Ревна-Основна школа, Мобилно дан 2
042A008 Мошевац, Мошевац-МЗ, Мобилно дан 1
042A009 Косова, Доња Косова-МЗ
042A010 Нови Семер, Нови Семер-Основна школа
042A011 Понијево, Понијево-Основна школа
042A012 Љубатовићи, Љубатовићи-Основна школа
042A013 Радуновац, Радуновац-Основна школа
042A014 Глобарица, Глобарица-Основна школа
042A015 Струјина, Струјина-Приватна кућа
042A701 Маглај I, Основна школа Саид Ћркић
042A803 Маглај Стари Град, Ресторан Сарен
042A902 Маглај II Посебна, Основна школа С.О. Цар

043 Грачаница/Петрово, РС

043E004 Порјечина, Основна школа Порјечина
043E005 Киртова I, дјечје одмаралиште Калуђерица, Мобилно дан 1
043E005 Киртова II, Јовановић, продавница " Зорин ", Мобилно дан 2
043E702 Кажмуз, Основна школа Свети Сава ", Кажмуз
043E803 Карановаац само 13.-ог, Дом културе Карановаац 13/09/97
043E803 Карановаац, Дом културе Соколац, 14/09/97, Мобилно дан 2
043E901 Петрово, Вук Караџић, Основна школа Петрово

044 Грачаница, ФБиХ

044A001 Бабићи, Основна школа
044A002 Добровоци, Основна школа
044A003 Цикуле, Основна школа
044A005 Грачаница II, Друга Основна школа
044A006 Грачаница III, Ветерински дом
044A008 Доња Похиња, Дом културе Доња Похиња
044A009 Лукавица I, Основна школа
044A010 Малешићи, Основна школа
044A011 Доња Ораховица, Основна школа
044A012 Горња Ораховица, Основна школа
044A013 Мирашина, Основна школа
044A014 Пискавица, Дом културе
044A015 Пријеко брдо, Дом културе
044A016 Прибава, читаоница
044A017 Расјева, Основна школа
044A018 Соко, Основна школа
044A019 Стјелан Поље, Дом културе
044A020 Вреновићи, Основна школа
044A021 Скаковица, Дом културе
044A555 Грачаница В, Прва Основна школа, Прва Основна школа
044A556 Добровоци II, Избјегличко насеље
044A557 Лукавица II, Друштвени дом културе
044A807 Грачаница ИВ, Средња школа
044A904 Грачаница I, Нови дом културе
044E001 Петрово Вук Караџић, Основна школа Петрово
044E002 Кажмуз, Основна школа Кажмуз
044E003 Карановаац, Дом културе Карановаац, Мобилно дан 1
044E004 Порјечина, Основна школа Порјечина
044E005 Киртова, Продавница Јовановић Зорана, Мобилно дан 1

047 Лукавац, ФБиХ

047A001 Бистрани Доњи, Дом културе
047A004 Лукавац II, Средњошколски центар
047A005 Лукавац III, Дом културе
047A006 Хуској, Основна школа
047A007 Хаваји, Стара Основна школа
047A008 Шикуље и Прњаво, Дом културе Шикуље и Прњаво
047A009 Добошница Доња Дом културе
047A010 Добошница Горња Дом културе
047A011 Гнојница, Основна школа
047A012 Деветак, Основна школа
047A013 Пурачић, Дом културе
047A014 Модрац, Дом културе
047A015 Бокавићи, Дом културе
047A016 Прекосовићи, Основна школа
047A017 Турија, Основна школа
047A018 Бабиће, Дом културе
047A019 Полјице Горње, Основна школа
047A020 Полјице Доње, Основна школа
047A555 Сиђе, Основна школа
047A556 Лукавац II Град, Средњошколски центар
047A803 Лукавац I, Дом културе
047A902 Лукавац I, Дом културе
047E020 Витковци, Доњи Витковци, Мобилно дан 1

049 Сребреник, ФБиХ

049A001 Азвићи, Основна школа у Азвићи
049A002 Мерићи, Основна школа
049A003 Тима Горња, Диско Тима Горња
049A004 Подорешје, Основна школа
049A005 Брезик, читаоница у Брезику
049A006 Дубоки Поток, читаоница у Дубоком Потоку
049A007 Сеона, Основна школа
049A008 Шпинница Центар, Основна школа
049A009 Шпинница Средња, читаоница у Средњој
049A010 Ново Насеље Лука, Основна школа
049A011 Ново Насеље Кисељак, читаоница Кисељак
049A012 Фалесићи II Град, Нова Основна школа
049A015 Бабуновићи, читаоница у Бабуновићима

050 Тузла, ФБиХ

050A005 Брчанска Малта, Основна школа
050A006 Бреске, Друштвени дом
050A007 Букиње - Шолома, Дом културе
050A008 Читаоница - Рапче
050A009 Центар Тузла, 2 Крајишка Бис 1 - МЗ центар
050A010 Тузла, 32-358
050A011 Тузла, читаоница 2 Крајишка 160
050A012 Дохань, Основна школа - Дохань
050A013 Дрвгуша, Основна школа - Драгуља
050A014 Добрња, Дом културе Добрња
050A015 Чанићи, читаоница Чанићи
050A016 Горња Тузла, Дом културе - Горња Тузла
050A017 Косиа, Основна школа - Косиа
050A018 Грабовица, Основна школа - Грабовица
050A019 Хусино, Дом културе - Хусино
050A020 Јала, читаоница Јала
050A021 Кисељак, читаоница Кисељак
050A022 Севар, читаоница Севар
050A023 Кула, Тузла, МЗ Кула, Улица Алије Алијагића 4
050A024 Липница, читаоница Јесици
050A025 Горња Липница, Основна школа - Горња Липница
050A026 Средња Липница, Дом културе
050A027 Пјетушиц, читаоница
050A028 Бргуле читаоница
050A029 Милићи читаоница
050A035 Мосник -Тузла 2, Основна школа
050A036 Мрамор, МЗ
050A037 Марина Глава, Дом културе - Марина Глава
050A038 Нови Град I, читаоница
050A039 Нови Град I, Основна школа
050A040 Нови Град I, МЗ Улица Маршала Тита 58
050A041 Нови Град II, МЗ Центар Новог Града II Маршала Тита
050A042 Ободница Горња, МЗ Центар
050A043 Ободница Доња, Дом културе
050A049 Слатина I, МЗ
050A050 Слатина 2, Електротехничка Средња школа
050A051 Слатина 3 Полетарац, Обданиште Слатина, Улица Албина Херцеговина 12
050A052 Славиновићи, Основна школа - Славиновићи
050A053 Кривајевићи, Омладинског дома
050A054 Солина, Меморијални центар - Мопуха Немо Сулејановића Улица
050A055 Солина, читаоница Солина
050A056 Солина -2, МЗ Центар - Ново насеље - Солина
050A057 Сјенак 1, МЗ Сјенак, Сјенак Улица Ц-4
050A058 Сјенак 2, Основна школа Брчанска Малта, Улица Ивана Рибара
050A059 Стари Град, Основна школа, Улица Ђуре Јаковића
050A080 Шићки Брод, Клуб рудара
050A061 Михатовићи, МЗ Михатовићи
050A064 Тузла, Зграда МЗ
050A065 Тушањ Расовац, Основна школа Расовац
050A555 Симин Хан 1, Основна школа Симин Хан
050A556 Симин Хан 2, Основна школа Симин Хан
050A560 Средња Електротехничка школа, Слатина улица
050A561 Михатовићи Дом културе
050A562 Липница, МЗ Липница (Дом културе)
050A862 Ши Село, Основна школа Мухарим Физовић Улица
050A963 Ши Село 2, Средња школа

052 Лопаре/Челић, ФБиХ

052A003 Врановци, Средња Мješовита школа
052A004 Доњи Хумци, Доњи Хумци Локација Старе основна школа
052A005 Шибошница, Основна школа
052A006 Дринјача, Омладински Дом, Дом културе
052A555 Челић II, Мјесна заједница
052A802 Косова, Основна школа
052A901 Челић I, Основна школа

054 Лопаре, РС

0545001 Брусница, Село Брусница, читаоница
0545002 Корај Село, апотека
0545006 Мртвица Село, читаоница
0545007 Миросавци Основна школа, Милино Село - Миросавци, Основна школа
0545008 Мачковац Доњи Основна школа
0545009 Коретеши, читаоница
0545010 Прибој Доњи, Основна школа Велико Чубриловић
0545011 Пельеве, Основна школа
0545012 Подгора, Основна школа
0545013 Пипери Доњи, Основна школа
0545014 Тобут, читаоница
0545015 Јабланица Село, сала
0545016 Зеједнице, Основна школа
0545704 Лопаре, градска библиотека
0545805 Лопаре град, Основна школа, Лопаре Градевина, град Основна школа
0545999 Корај, Интерлиат фабрика

055 Теочак, ФБиХ

055A555 Теочак - Центар

056 Угљевик, РС

0565002 Угљевик Село, школа, Мобилно дан 2
0565002 Стари Угљевик, школа, Мобилно дан 1
0565003 Малешевци, Село Малешевци, ресторан, Мобилно дан 2
0565003 Мукат Село, Мукат, читаоница, Мобилно дан 1
0565004 Црнчево Брдо, Село Црнчево Брдо, продавница, Мобилно дан 2
0565004 Јаварн, Село Јаварн, Основна школа, Мобилно дан 1
0565005 Угљевичка Обрјеч, Село Угљевичка Обрјеч, Основна школа, Мобилно дан 2
0565005 Равно Поље, Село Равно Поље, продавница, Мобилно дан 1
0565006 Гајићи Мезграја, Село Гајићи, продавница, Мобилно дан 1
0565006 Мезграја Коса, Село Мезграја - Коса, продавница Стевић Воја, Мобилно дан 2
0565007 Доња Забрђе школа, Доња Забрђе, школа, Мобилно дан 2
0565007 Горње Забрђе, Село Горње Забрђе, Основна школа, Мобилно дан
0565008 Коренита, Село Коренита, Основна школа, Мобилно дан 1
0565008 Тутњевац, Село Тутњевац, Центар прве помоћи, Мобилно дан 2
0565010 Горња Крајина, читаоница, Мобилно дан 2
0565010 Доња Крајина, школа, Мобилно дан 1
0565555 Угљевик предграђа, читаоница, Богутовачка 1, Мобилно дан 2
0565701 Угљевик-Приградски дио, читаоница, Богутовачка 1. Угљевик, Мобилно дан 2
0565701 Угљевик Центар, Дом пензионера, Краља Петра 9, Мобилно дан 1
0565809 Доња Трнова, Друштвени сала
0565999 Малешевци, прелаз међуентитатске линијеСело Малешевци, Основна школа

057 Дрвар, ФБиХ

057A801 Обданиште, Краља Томислава #16
057A902 Основна школа, Хрватских Бранитеља

058 Дрвар/Српски Дрвар, РС

0585801 Потоци, Потоци, уред локалне фирме
0585901 Потоци, Потоци, уред локалне фирме

059 Кључ, ФБиХ

059A001 Кључ СИП Пословна зграда, Улица Маршала Тита 42
059A003 Велагићи Основна школа, Мобилно дан 1
059A003 школа Краљуша, Мобилно дан 2
059A004 Зграда #171 Биљани, Биљани, Мобилно дан 2
059A004 Сенице Основна школа, Мобилно дан 1
059A005 школа Хумићи, Хумићи Основна школа, Мобилно дан 2
059A555 Школа Кључ Центар, Улица Маршала Тита 131
059A556 Школа Кључ Центар, Маршала Тита 121
059A802 Кључ Дом културе, Улица Маршала Тита
059A805 Публиц шемјмуниту Хаџ Згон,
059A805 Згон Јавна друштвена дворана, Мобилно дан 1

061 Кључ/Српски Кључ, РС
0615001 Доње Врбљани, Доње Врбљани, школа Тужоки, Мобилно дан 1
0615001 Доње Врбљани Делибрдо (Горње Врбљани) О. школа 9 Мај, Мобилно дан 2
0615003 Горња Слатина, Доња Слатина, Продавница у Вељаковци, Мобилно дан 2
0615003 Горња Слатина, школа у Слатини, Мобилно дан 1
0615004 Растока, школа у Трескавцу, Мобилно дан 1
0615004 Растока-Цриквено, О. школа Црквено, Мобилно дан 3
0615005 Превиђа, О. школа Превиђа
0615006 Заблаће Бусија, Прив. кућа Панто Ристојевић, Мобилно дан 2
0615007 Ситница, О. школа Добрила Пупић, Мобилно дан 1
0615007 Ситница Бунарево, школа у Бунаревима, Мобилно дан 2
0615009 Ситница, Основна школа Добрила Пупић, Мобилно дан 1
0615009 Горња Превиђа, Основна школа, Мобилно дан 2
0615702 Горњи Рибник, О. школа Д. Максимовић
0615808 Чађавица, школа у Чађавици
0615906 Заблаће (деревица), Заблаће Прив. кућа, Мобилно дан 1

064 Мркоњић Град, РС
0645001 Мркоњић Град I, Симе Шолаје, Средња школа
0645002 Копљевићи 2, Копљевићи, Основна школа, Мобилно дан 1
0645002 Мркоњић Град 2, С. Шолаје, Основна школа Петар Кочић, Мобилно дан 2
0645004 Ступари 4, Ступари, кућа Томић Јове, Мобилно дан 2
0645004 Мркоњић Град 4, Фабрика Металаз, Мобилно дан 1
0645005 Густовара 5, Густовара, Основна школа, Мобилно дан 2
0645005 Котор 5, Котор, кућа Комленић Миленика, Мобилно дан 1
0645006 Бјелајце 6, Бјелајце, Основна школа, Мобилно дан 1
0645006 Дабрац 6, Дабрац, Савановић Милеко кућа, Мобилно дан 2
0645007 Сурјан 7, Сурјан, Основна школа, Мобилно дан 2
0645007 Трнјебово 7, Трнјебово, Основна школа, Мобилно дан 1
0645008 Оцуне 8, Оцуне, Основна школа, Мобилно дан 1
0645010 Горњи Грази 10, Горњи Грази, Основна школа, Мобилно дан 2
0645010 Доњи Грази 10, Доњи Грази, кућа Вујекруна Раде, Мобилно дан 1
0645011 Дубица 11, Дубица, кућа Курица Момчила, Мобилно дан 2
0645011 Ораховаљани 11, кућа Димитрић Гојко, Мобилно дан 1
0645012 Подрасница 12, Подрасница, Основна школа, Мобилно дан 1
0645012 Медна 12, Медна, Основна школа, Мобилно дан 2
0645013 Подгорије 13, Подгорије, кућа Јовановић Гојко, Мобилно дан 2
0645013 Герзово 13, Герзово, Основна школа, Мобилно дан 1
0645014 Барјаци 14, Барјаци, Основна школа, Мобилно дан 2
0645014 Јасенови Потоци 14, Јасенови потоци, Основна школа, Мобилно дан 1
0645015 Пецка 15, Пецка, Основна школа, Мобилно дан 1
0645015 Убовићи Брдо 15, Убовића Брдо, ножарна продавница, Мобилно дан 2
0645016 Магаљдол 16, Магаљдол 16, Мобилно дан 2
0645016 Брдо 16, Брдо, месна зграда, Мобилно дан 1
0645703 Мркоњић Град 3, Нитрозара ул. Основна школа I.Г. Ковачић
0645809 Подбрдо, Подбрдо, Основна школа, Мобилно дан 1
0645908 Мајдан 8, Мајдан, Основна школа, Мобилно дан 2
0645909 Подбрдо, Подбрдо, Основна школа, Мобилно дан 2

065 Јајце, ФБиХ
065А007 13 Рујан, Волијак 66
065А008 13 Рујан, Волијак 66
065А706 ПТТ Волијак, Јосипа Бана Јелачића 49
065А809 Винац Основна школа, Винац
065А888 Дом Културе у Јајцу, Загребачка
065А905 Зграда Рудника Бокшта, Трг Хрватских Бранитеља 66
065А910 Винац Основна школа, Волијак 66

066 Јајце/Језеро, РС
0665801 Језеро, Основна школа Вук Караџић

068 Скендер Вакуф/Кнежево, РС
0685002 Кнежево II, школа Д. Обрадовић (нова), Мобилно дан 1
0685003 Имљани (Вилошевићи), Основна школа Петар Кочић
0685004 Зловарићи-Влаховићи, кућа Благоје Перића, Мобилно дан 1
0685004 Зловарићи-Зукве (Бановићи) Зукве, Основне школе у Центру, Мобилно дан 2
0685005 Голо Брдо, Основна школа Браћа Мишић, Мобилно дан 1
0685005 Голо Брдо, Основна школа Браћа Мишић, Мобилно дан 1
0685006 Бастаџи, Основна школа Михајло Павловић, Мобилно дан 1
0685006 Бастаџи-Борак, Основна школа Борак, Мобилно дан 2
0685007 Живинице, Врања Брдо, месна зграда, Мобилно дан 1
0685007 Живинице-Доње (Терићи), кућа Топић Лука, Мобилно дан 2
0685008 Малићи-Мокри Луг, Основна школа Мокри Луг, Мобилно дан 2
0685008 Малићи, Основна школа Малићи, Мобилно дан 1
0685009 Радићи I Палеж, кућа Кнежевић Јован, Мобилно дан 2
0685009 Радићи I Лакатићи, кућа Лакатић Симеон, Мобилно дан 1
0685010 Радићи II Ратта, Основна школа
0685011 Језерани II, кућа Бошко Дукановић, Мобилно дан 2
0685711 Језерани I, Основна школа, Мобилно дан 1
0685801 Кнежево, ул.Гаврила Принципа Д. Обрадовић школа
0685999 Кнежево "Божићи", кућа Младена Митровића, Мобилно дан 2

070 Котор Варош, РС
0705004 Врбањићи, Основна школа, Основна школа Врбањићи
0705005 Ободник, Основна школа, Основна школа Ободник
0705006 Месловара, О. школа, О. школа Месловара
0705007 Липље, О. школа, О. школа Липље
0705008 Грабовица, Основна школа, Основна школа Грабовица
0705009 Шмираге, Основна школа, Основна школа Крушево Брдо, Мобилно дан 2
0705009 Шмираге, Основна школа, Основна школа Шмираге, Мобилно дан 1
0705010 Вагани, Основна школа, Основна школа Вагани
0705702 Котор Варош, зграда ПИО, ул. Цара Душана 66
0705803 Котор Варош II, Добровољно ватр.друштво, ул. Цара Душана
0705901 Зибрића, Основна школа, Зибрића, Основна школа

074 Теслић, РС
0745001 Основна школа Теслић, Основа школа Вук Караџић, Теслић
0745002 Основна школа, Основна школа ПП Нијемци
0745003 Средња школа, СШЦ Јован Дучић
0745004 Дом младих, Младеновац
0745005 Бања Врућица, Бања Врућица, Киселак (Ресторан), Мобилно дан 1
0745005 Дом младих, Бања Врућица, Мобилно дан 2
0745006 Блатница, Блатница, Основна школа
0745007 Младеновац, Доње Младеновац, Дом младих
0745008 Доња Угљеновићи, Доња Угљеновићи, Основна школа
0745009 Оцвус Дом младих, Оцвус, Дом младих
0745010 Ружевић Модрица III, Горњи Ружевић - Дом младих, Мобилно дан 2
0745010 Ружевић, Доњи Ружевић - Дом младих, Мобилно дан 1
0745011 Основна школа, Цвијова
0745012 Дом младих, Секулића Брдо, Мобилно дан 2
0745012 Дом младих, Доњи Ранковић, Мобилно дан 1
0745013 Рудник Дом младих, Рудник, Дом младих, Мобилно дан 1
0745013 Рудник, Влајићи, Дом младих, Мобилно дан 2
0745014 Бутиљ, Горњи Ранковић, Основна школа, Мобилно дан 2
0745014 Бутиљ, Основна школа - Бутиљ, Мобилно дан 1
0745015 Основна школа, Горњи Теслић
0745016 Булетић, Основна школа, Горњи Булетић, Мобилно дан 2
0745016 Булетић, Доњи Булетић, Основна школа, Мобилно дан 1
0745017 Прибићи, Прибићи, Основна школа
0745018 Снеготина, Парлози - Основна школа, Мобилно дан 2
0745018 Снеготина Основна школа, Горња Снеготина, Основна школа, Мобилно дан 1
0745019 Липље, Лукавац, Основна школа, Мобилно дан 2
0745019 Липље, Горње Липље, Основна школа, Мобилно дан 1
0745020 Витковци, Горњи Витковићи - Основна школа, Мобилно дан 2
0745020 Витковци, Доњи Витковићи, Основна школа, Мобилно дан 1
0745021 Жарковина, Жарковина, Дом младих
0745022 Укрница, Укрница, Дом младих, Мобилно дан 1
0745022 Укрница, Растуша - Дом младих, Мобилно дан 2
0745023 Радња, Горња Радња, Дом младих, Мобилно дан 1
0745023 Радња, Осијек - Дом младих, Мобилно дан 2
0745024 Јасенова, Кузмани - Основна школа, Мобилно дан 2
0745024 Јасенова, Јасеновац - Дом младих, Мобилно дан 1
0745025 Луг Марковић, Петковићи - Дом младих, Мобилно дан 2
0745025 Луг Марковић, Луг Марковић - Дом младих, Мобилно дан 1
0745026 Барићи, Барићи - Дом младих
0745703 Теслић, Средња школа Јован Дучић
0745802 Теслић, Основна школа, Основна школа П.П. Његош, Теслић
0745921 Врела (Жарковина), Дом младих

075 Жепче, ФБиХ
075А001 Ораховица, зграда МЗ
075А002 Бишевина, Основна школа
075А003 Бегов Хан, Основна школа
075А004 Османовићи, Основна школа Фра Грге Марића
075А005 Пуљугијо, Основна школа
075А007 Мунстера Рајна, Основна школа А-Ифхајнја
075А008 Доња Патрјетница, Основна школа
075А009 Татарбуџак, Основна школа
075А010 Жепче, Основна школа
075А555 Доња Голубиња, Средња школа
075А806 Лубиња, приватна кућа Анте Јукића

077 Завидовићи, ФБиХ
077А004 Бранилац Града 1, Завидовићи, II Основна школа Бранилац Града 66
077А005 Виниште, Виниште, Основна школа
077А006 Лут-Бреновићи, Лут, Основна школа
077А007 Долина-Алићи, Алићи, Основна школа
077А008 Ковачи Станица, Ковачи, МЗ
077А014 Мачевићи, Омладински дом
077А015 Јоше, Основна школа
077А016 Пашин Коњак, Основна школа
077А017 Поља, Складиште
077А018 Ловница, читаоница
077А019 9 КМ, Основна школа Гостовић
077А020 Бајвати, Основна школа
077А021 Мајоје, Основна школа
077А555 Возуће II, Основна школа
077А556 Бранилац Града II, II Основна школа, Завидовићи
077А801 Клек, Завидовићи Техничка школа
077А922 Основни Суд (Асим Чамџић), Завидовићи - Улица Сафет Бега Башагића

078 Бановићи, ФБиХ
078А003 Основна школа Гранина, Божићка Улица 66, Бановићи
078А004 Ватрогасни дом, Језеро
078А006 Зграда администрације, Цубрић, Подгорје (Мусићи)
078А007 Основна школа, Третеница
078А008 Основна школа Туповићи, Туповићи
078А009 Основна школа Гранина у Гранинама
078А010 Основна школа Омазићи, Омазићи
078А011 Основна школа Равница, Равница 66 Радини
078А012 Читаоница Брезовац МЗ, читаоница Брезовац
078А013 Основна школа Прибићевићи,Прибићевићи
078А555 Друштвенидом Лежевац, септ.. 14, Мобилно дан 2
078А555 Основна школа Основа,Основа, септ.. 13, Мобилно дан 1
078А801 Основна школа, Бановићи Центар, ОРЕ 66 Улица
078А902 Конференцијска сала,Спортски Центар, Божићка Улица 66, Бановићи

079 Живинице, ФБиХ
079А001 Туњковићи Село, Основна школа Туњковићи
079А002 Грачаница Село, Основна школа Грачаница
079А003 Пуљаница Горња Село, Живиниц промет-Административни Центар септ.. 14, Мобилно дан 2
079А003 Својат Село, септ.. 13, Основна школа Својат, Мобилно дан 1
079А004 Башигоџи Село септ.. 14, Основна школа Башигоџи, Мобилно дан 2
079А004 Основна Доња Село септ.. 13, МЗ Пуљаница, Мобилно дан 1
079А005 Стари Турбјевац Дом, Основна школа Стари Турбјевац
079А006 Турбјевац Нови, Основна школа
079А007 Подгорјани Село, септ.. 14, Основна школа Подгорјани, Мобилно дан 2
079А007 Кульаи Село, септ. 13, Основна школа Кульаи, Мобилно дан 1
079А008 Вишћа Горња Село, Основна школа Вишћа Горња
079А009 Вишћа Доња Село, Основна школа Вишћа
079А010 Горње Живинице Село, септ. 13, Основна школа Горње Живинице, Мобилно дан 1
079А010 Основа Караула Село, септ. 14, МЗ Основа, Мобилно дан 2
079А011 Сува Село, Основна школа Сува
079А012 Серјци Село, Основна школа Шерићи
079А013 Прилук Село, Основна школа Прилук
079А014 Доње Дубраве, Основна школа Доње Дубраве
079А016 Горње Дубраве, Основна школа Горње Дубраве
079А018 Рудар Живинице, МЗ Рудар Живинице
079А555 Живинице Прва Основна школа, Прва Основна школа Живинице
079А556 Живинице Друга Основна школа, Друга Основна школа
079А557 Живинице Друга Основна школа, Друга Основна школа
079А818 Основна школа Живинице, Основна школа Живинице
079А917 Живинице, Мешовита средња школа

080 Калесија, ФБиХ
080А002 Вуковије Доње, читаоница
080А003 Вуковије Горње, читаоница
080А004 Тошићи, читаоница
080А005 Горњи Петровићи, Народна кухиња
080А007 Доњи Рзаници, Основна школа
080А008 Мишковићи, Основна школа
080А009 Доња Храсно, Основна школа
080А010 Сельубље, септ. 14, Основна школа, Мобилно дан 2
080А010 Кикаши, септ. 13, Основна школа, Мобилно дан 1
080А011 Јапово Брдо, септ. 14, читаоница, Мобилно дан 2
080А011 Мосаћевићи, Основна школа, септ. 13, Мобилно дан 1
080А012 Јајићи, септ. 14, приватна кућа Фадила Хамзића, Мобилно дан 2
080А012 Калесија Село, септ. 13, читаоница, Мобилно дан 1
080А013 Рукићи, септ. 14, приватна кућа Јусуфа Халиловића, Мобилно дан 2
080А013 Мамићи Основна школа, Основна школа, септ. 13, Мобилно дан 1
080А555 Калесија Центар 1, Дом културе
080А806 Горњи Рзаници, Основна школа
080А901 Калесија Центар, Средња школа - Дом културе - Калесија Центар

081 Калесија/Осмаци, РС
0815002 Равино Брдо, Равино Брдо Ц/О, Црногорчевић Р.
0815003 Бороговo, Основна школа Метровац
0815701 Осмаци, Основна школа Осмаци
0815804 Цапарде, Основна школа Цапарде
0815999 Махала, Махала Осмаци Ц/О, Бесић Хазим

082 Сапна, РС
082А555 Краљевићи, Основна школа Краљевићи

083 Зворник, РС
0835002 Зворник II, Симе Марића 1
0835003 Зворник III,Ново Насеље-Електродистрибуција
0835004 Зворник ИВ, 19 Бирчанска бригада-Средња школа
0835005 Свети Стефан, Девојке, Девојке, Мобилно дан 2
0835005 Свети Стефан-читаоница, Свети Стефан, Мобилно дан 1
0835006 Дрињача-Дом културе, Дрињача-Дом културе, Мобилно дан 1
0835006 Дрињача-Зелиште-школа, Зелиште, Мобилно дан 2
0835007 Пиперсан-школа, Пиперсан-школа, Мобилно дан 1
0835007 Пиперсан-Каменица кућа Драге Сијаковића, Мобилно дан 2
0835008 Караџ, Техничка школа, Караџ, Техничка школа
0835009 Оравац I-школа, Оравац
0835010 Китовница читаоница, Китовница, Мобилно дан 1
0835010 Китовница-Сетићи-црква, Сетићи-црква, Мобилно дан 2
0835011 Доња Бељковица-Петковићи читаоница, Петковићи-читаоница, Мобилно дан 1
0835011 Доња Бељковица Брњица, читаоница, Брњица-читаоница, Мобилно дан 2
0835012 Јардан-Горњи Гербавци, приватна кућа, Горњи Гербавци, кућа Љубе Видаковића, Мобилно дан 2
0835012 Јардан-Дом културе, Мобилно дан 1
0835013 Цеполек-школа
0835014 Трсић школа
0835015 Табанци-читаоница, Табанци
0835016 Колпук-школа, Колпук-Основна школа
0835017 Малешић Дом културе, Малешић/Дом културе, Мобилно дан 1
0835017 Малешић-Бошковићи, приватна кућа, Бошковићи-приватна кућа Пере Савановића, Мобилно дан 2
0835018 Скочић школа, Скочић школа
0835019 Трновица-основни простор Здраво Тадића, Киселачки пут-пословни простор
0835020 Киселак-Прва помоћ, Киселак-Прва помоћ, Мобилно дан 1
0835020 Киселак Јасеница, читаоница, Јасеница-читаоница, Мобилно дан 2
0835021 Рочевић, школа, Рочевић-школа, Мобилно дан 1
0835021 Рочевић-Пајрић/читаоница, Пајрић/читаоница, Мобилно дан 2
0835022 Горњи Шепак, продавница Агропром, Горњи Шепак-продавница Агропром
0835023 Стрмени Шепак, Стрмени крст, Средњи Шепак-Стрмени крст, Мобилно дан 1
0835023 Средњи Шепак-Доњи Шепак-Дом културе, Доњи Шепак, Дом културе, Мобилно дан 2
0835024 Пилица-Бере школа, Бара школа, Мобилно дан 2
0835024 Пилица-Дом културе, Пилица-Дом културе, Мобилно дан 1
0835025 Локањ Нижевица, школа, Нижевица школа, Мобилно дан 1
0835025 Локањ-продавница Гудуре, Локањ-Гудуре, продавница, Мобилно дан 2
0835701 Зворник I, магистрални пут-Спортски центар
0835888 Зворник В, Спортска сала -магистрални пут
0835999 Оравац II, Оравац—зграда

084 Босанско Грахово, ФБиХ
084А701 Босанско Грахово, Основна школа
084А901 Босанско Грахово, Основна школа
084Б801 Босанско Грахово, Основна школа

085 Главоч, ФБиХ
085А702 Главоч: ОШ Стјепан Радић, Стјепана Радића 66
085А703 Главоч : Зграда Повјереништва, УИ. Краља Томислава
085А802 Главоч: ОШ Стјепан Радић, Стјепана Радића 66
085А901 Главоч: Хрватски дом, Доматинска 66

088 Шипово, РС
088Б003 Шипово III Волари, продавница, Волари, Мобилно дан 2
088Б004 Шипово ИВ Јусићи, продавница Стеван Бјелић, Мобилно дан 2
088Б005 Чифлук, кућа Протић Спиро, Мобилно дан 2
088Б005 Чифлук Мујићи, Мујићи, О. школа Н. Вујиновић, Мобилно дан 1
088Б008 Чуклић Надиоље, кућа Поњевић Зарко, Мобилно дан 2
088Б008 Чуклић, кућа Протић Спиро, Мобилно дан 1
088Б007 Бабићи, О. школа, Мобилно дан 1
088Б007 Бабићи Прибељци, Прив. кућа Илић Илија (Ика), Мобилно дан 2
088Б008 Стројице, О. школа Раде Марјанац, Мобилно дан 1
088Б008 Стројице Ваган, Ваган, продавница, Мобилно дан 2
088Б009 Боранја, локални биро, П. кућа Небојша Малиновић, Мобилно дан 2
088Б009 Пљева, Основна школа, Мобилно дан 1
088Б701 Шипово I, Дом пензионера Г. Принципа
088Б903 Шипово III, Ул. Николе Тесле, основна школа, Мобилно дан 1

089 Доњи Вакуф, ФБиХ
089А001 Дом културе, 770 Славна
089А002 Опнграсовка, 770 Славна Но 83/А
089А004 Средња школа, Врбаска 66
089А005 Кожара Путеви, Травничка 66
089А006 Пекара Прусац, Прусац Чаршија
089А007 Прибрача, Прибрача (приватна кућа)
089А008 Оборци, Оборци Основна школа
089А009 Секерник, Секерниј
089А011 Бабино Село, Бабин Поток, продавница Врбас Промет
089А555 Ватрогасни дом, Јаз 1
089А803 Основна школа, 14 септембар (школа)
089А910 Торлаковац, Основна школа, Торлаковац

091 Травник, ФБиХ
091А001 Витовље, Витовље, Подузеће Лашванско
091А002 Доње Кречевине - Караула, ДК Караула, Основна школа
091А003 Бијело Брдо, Бијело Брдо, Основна школа
091А004 Делиловац, Делиловац, гаража Трушина Стило
091А005 Голеш, Голеш, Основна школа
091А006 Горњи Турбе, Г. Турбе, Основна школа
091А007 Турбе Центар, Турбе Центар, ПТТ Уред
091А008 Доње Турбе, Доње Турбе, Подузеће Угар
091А009 Влаховићи, Влаховићи, Основна школа
091А010 Оћмарско, Оћмарско, Основна школа
091А011 Јанковићи, Јанковићи, Основна школа
091А012 Калибунар, Обданићте Калибунар
091А013 Пирота, Пирота, Дом старих
091А014 Пирота - Караула, Пирота - Караула, просторије МЗ
091А017 Просторије Инкелације, просторије Инкелације, Мехмед Пеаје Кукавице
091А018 Зеник, Зеник, просторије Управе прихода
091А019 Сумеће, Сумеће, Месни заједница
091А020 Долац на Пашви, Долац на Пашви, Основна школа
091А021 Сливеница, Сливеница, просторије Месне заједнице Сливеница
091А022 Нова Била 2, Нова Била 2, Хрватски Културни Центар
091А023 Нова Била 1, Нова Била, Основна школа
091А024 Нова Била 3, Нова Била, Спортска дворана
091А026 Покрајчићи, кућа Јосе Дебељак
091А027 Доње Путиново, кућа Станислава Цвијана
091А028 Гуча Гора, Гуча Гора, Основна школа
091А029 Малина, Малина, Основна школа
091А030 Мосор, Мосор, кућа Абдулаха Хошића
091А031 Горње Цикоте, Горње Цикоте, Дом омладине
091А032 Хан Била 1, Хан Била, Основна школа.
091А033 Долац - Рудник, Долац - Рудник, Основна школа
091А034 Дуб, Дуб, Основна школа
091А035 Глуха Буковница, Глуха Буковница, Основна школа
091А035 Висићево, Висићево, Основна школа
091А037 Мекуљићи, Мекуљићи, Основна школа
091А038 Орахово, Орахово, Месташ
091А039 Заграђе, Заграђе, Основна школа
091А555 Травник, Средња школа Травник
091А556 Хан Била 2, Основна школа, Хан Била, Основна школа
091А816 Травник Борја, Травник Борја, Средња школа
091А925 Нова Била 4, Нова Била, Ресторан Угар

093 Зеница, ФБиХ
093А001 Арнаути, МЗ Бореин
093А002 Бабино I, Основна школа Х. Хумо
093А003 Бистричак, МЗ Колиће
093А004 Билино Поље, Металска школа
093А006 Блатуше I, Основна школа I. Секулић
093А006 Брест, Зеница Основна школа М. Крлежа
093А008 Центар I, Зеница Основна школа М. Селимовић
093А009 Цвијаце I, Зеница - Средња Медицинска школа
093А010 Цвијаце 2, Зеница - Средња Медицинска школа
093А011 Чајдраш Вјетрениица, Чајдраш -Основна школа Матија Девковић
093А012 Долаче, Долаче-Уред МЗ
093А013 Доња Гргечница, школа А. Němетак Пекаре
093А014 Доња Бабино, Хајковићи- МЗ
093А015 Горња Гргечница, Гргечница школа А. Němетак
093А016 Горња Зеница, МЗ Уреје
093А017 Градачића, Јоковићи Основна школа
093А018 Јапеја, Уред МЗ Јапеја зеница
093А019 Јанићи, Уред МЗ
093А020 Клопче, Основна школа С. Купеновић
093А021 Колрмина, МЗ
093А022 Ковиновић, МЗ
093А023 Лашва, Уред МЗ
093А024 Лохиће, Основна школа
093А025 Лоиће, Основна школа М. Селимовић, Зеница
093А026 Луково Поље, Уред МЗ
093А027 Мошћаница, Село Двор-Основна школа
093А028 Мокушница, Основна школа В. Назор, Зеница
093А029 Němина, Němина МЗ
093А030 Нова Зеница I, Зеница-Металска школа
093А031 Ново Радахово, Зеница-Основна школа С. Купеновић
093А032 Одмут, Зеница Обданићте Пинокио
093А033 Ораховица, Ковачевићи МЗ
093А034 Пекаре, Пекаре Основна школа Алија Němетак
093А035 Перин Хан, МЗ
093А036 Пепелари, Пепелари-МЗ
093А037 Подбрежје, Подбрежје, Подузеће Кинетранс
093А038 Пајсра, Уред МЗ
093А039 Пуховац, МЗ
093А040 Распотрије I, Зеница-Подузеће Примп
093А041 Сефује, Уред МЗ
093А042 Сојмин, Сојмин Зеница Основна школа Е. Мулабдић

093A043 Сеоци, Сеоци-Основна школа
093A044 Старина, Старина-Основна школа
093A045 Старо Равашово, Уред МЗ
093A046 Страньани, Страньани-Основна школа
093A047 Шерићи, Шерићи МЗ
093A048 Тетово, Тетово Основна школа Х. Кикиђ
093A049 Топчић Поље I, МЗ Топчић Поље
093A050 Топчић Поље II, МЗ Бистрица
093A051 Трговишће, Уред МЗ
093A052 Врандук, МЗ
093A053 Вражиће, Луке-МЗ
093A054 Вукотићи, Вукотићи-МЗ
093A055 Зилјевац, Уред МЗ
093A555 Бабино II, Бабино-Основна школа Х. Хумо
093A556 Блатуше II, Зеница-Основна школа I. Секулић
093A557 Црквице III, Зеница-Кино Црквице
093A558 Центар II, Зеница-Основна школа М Селимовић
093A559 Распотоћа II, Уред цивилне заштите
093A580 Намиле II, Уред МЗ (Кино дворана)
093A807 Шарина, Основна школа М.Ћ. Ћатић
093A999 Нова Зеница II, Зеница-Машинска школа

094 Какањ, ФБиХ

094A001 Основна школа, Бијеле Воде
094A002 Основна школа, Бељешево
094A003 Задружни дом Бјелавићи, Задружни дом Бјелавићи
094A004 Основна школа, Ћатићи
094A005 Кућа Мердјан Фадила, Брњиц
094A006 Друштвене просторије Добој, Друштвене просторије Добој
094A007 Основна школа 15 Април, Основна школа, Добој
094A008 Основна школа Ахмед Мурадбеговић, Доњи Какањ
094A009 Зграда ПК Вртлиште, Караулско Поље
094A010 Основна школа, Дубово Брдо
094A011 Основна школа, Думанац
094A012 Мине Халиловић, Халиловићи
094A013 Дом пензионера, Какањ
094A016 Основна школа Краљ Твртко, Крапова Сутјеска
094A017 Основна школа, Назбиљ
094A018 Основна школа, Кршевац
094A019 Кућа Грахић Адема, Хошићи
094A020 Кућа Тупић Османа, Доња Папратница
094A021 Просторије Каменолома, Поље
094A022 Основна школа, Челиковина
094A023 Основна школа, Сјаница
094A024 Друштвене просторије, Старпопи
094A025 Друштвене просторије, Храстовац
094A026 Основна школа, Трише
094A027 Основна школа, Велики Трновић
094A028 Основна школа, Вукановићи
094A029 Кућа Мујатовић Ристе, Згошћа
094A555 Средњошколски центар, Какањ
094A815 Основна школа М.М. Бешлија, Какањ, гласање изван земље
094A914 Дворана "Партизан", Какањ, Дворана "Партизан", Какањ

095 Вареш, ФБиХ

095A003 ДТВ Партизан Вареш Мајдан, ул. Браће Сембиједа, Вареш Мајдан
095A004 Друштвени дом, Пријићи
095A005 Основна школа, септ. 13, Будожеље, Мобилно дан 1
095A005 Основна школа, септ. 14, Стријежево, Мобилно дан 2
095A006 Основна школа, Погар, септ. 14, Мобилно дан 2
095A006 Основна школа, септ. 13, Драгомићи, Мобилно дан 1
095A007 Основна школа, Пиштићи, септ. 13, Мобилно дан 1
095A007 Основна школа, Доња Вијака, септ. 14, Мобилно дан 2
095A008 Основна школа, Дабравине, септ. 14, Мобилно дан 2
095A555 Средња школа, Амбре Слугића 1, Вареш
095A802 Основна школа Вареш, ул. Армије БиХ, Вареш
095A901 Мјешовита Средња школа Новобат 2, Амбре Слугића 1

096 Олово, ФБиХ

096A003 Простор у ДД Промет, Бакићи
096A004 Основна школа, Сопун бб
096A005 Основна школа, Миланковићи бб
096A008 Основна школа, Тушништа бб
096A007 Основна школа, Царева Туприје б
096A008 Основна школа, Каменско бб
096A009 Фабрика дрвета, Богановићи бб
096A701 школа Муса Ћазим Ћатић, Олово
096A802 Дом културе, Горњи Олово бб
096A999 школа "Муса Ћазим Ћатић", Олово

098 Кладањ, ФБиХ

098A001 Тухељ, Основна школа
098A002 Плаховићи, септ. 14, читаоница, Мобилно дан 2
098A002 Братељевић, септ. 13, Основна школа, Мобилно дан 1
098A003 Равне читаоница, септ. 14, читаоница Равне, Мобилно дан 2
098A003 Старић, септ. 13, Основна школа, Мобилно дан 1
098A004 Основна школа, септ. 13, Брњошки, Мобилно дан 1
098A004 Гојсалићи, септ. 14, Сјача Основна школа, Мобилно дан 2
098A006 Тарево, МЗ
098A007 Бргуле, септ. 14, читаоница, Мобилно дан 2
098A007 Цриквенићи, септ. 13, Основна школа, Мобилно дан 1
098A009 Ступари Дубраве, Ступари Дубраве Основна школа
098A010 Новијевци Читаоница, Новијевци - читаоница
098A555 Кладањ Центар, Стара Средња школа
098A556 Ступари, Стара Средња школа
098A805 Ступари, Стара Основна школа
098A908 Кладањ Центар, Основна школа/Средња школа

101 Шековићи, РС

1015001 Врело, Село Врело, Гужвић М.
1015004 Јавор, Основна школа Јавор
1015005 Велика НивА, Велика НивА, Бутијевац Р.
1015006 Папрача, Основна школа Папрача
1015007 Коријен, Коријен, Шековић, Основна школа
1015008 Марковићи, Основна школа, Село Марковићи
1015009 Бобари, Село Бобари, Бобар В.
1015010 Тисиа, Основна школа Тисиа
1015011 Трново, Село Трново, Чалић Р.
1015012 Удбина, Удбина Шековићи,Вујновић М.
1015013 Петровићи, Петровићи, Марковић Т.
1015014 Јаковице, Село Јаковице, Гужвић Р.
1015703 Центар, Доња Михајловића бб, Шековићи
1015802 Повинско Поље, Трг Краља Петра бб, Шековићи
1015999 Видоље, Видоље, Савић Слободан

103 Власеница, РС

1035003 Власеница, механичка радионица, Мобилно дан 2
1035004 Драгашевац, кућа Ковачевић Вељко, Мобилно дан 1
1035004 Власеница, продавница Језеро, Мобилно дан 2
1035005 Пискавица, Мјесна заједница, Мобилно дан 2
1035005 Цикотска Ријека, Основна школа, Мобилно дан 1
1035006 Зграда, кућа Видовић Чедо, Мобилно дан 1
1035006 Власеница, Горњи Запуховић, кућа, Мобилно дан 2
1035007 Мисири, Основна школа, Мобилно дан 2
1035007 Лука, Основна школа, Мобилно дан 1
1035008 Подгора, ресторан, Мобилно дан 2
1035008 Милошево, Основна школа, Мобилно дан 1
1035009 Милићи, Основна школа
1035010 Милићи, рударски дом
1035011 Мишићи, кућа Гаврић Цвијетина, Мобилно дан 1
1035011 Лукић Поље, биро Бокшит, Мобилно дан 2
1035012 Дервента, Основна школа, Мобилно дан 2
1035012 Копривно, Основна школа, Мобилно дан 1
1035013 Душаново, Рударски дом
1035014 Дубнички Мост, Основна школа
1035701 Власеница, Основна школа
1035802 Власеница, Средња школа
1035999 Луке, Основна школа

104 Братунац, РС

1045001 Кравица, Основна школа, Мобилно дан 1
1045001 Глогова, станица Прве помоћи, Мобилно дан 2
1045002 Коњевић Поље, Зекић Часлав
1045003 Красан Поље Караула, Благојевић Живорад, Красан Поље, Караула
1045004 Осмаково, Основна школа
1045005 Попов, Основна школа
1045006 Бјеловац, Основна школа, Мобилно дан 1
1045006 Побрђе, кућа Радић Милорада, Бјеловац, Мобилно дан 2
1045007 Факовићи, Основна школа
1045008 Бољановићи, кућа Пукић Мило Жлијебац, Мобилно дан 2
1045008 Жлијебац, Амбуланта, Мобилно дан 1
1045009 Дистрибутивни центар, Светог Саве 66
1045011 Пилана, Светог Саве
1045012 Д.П. Вихор, Друмска бб
1045013 Средња школа, Светог Саве бб
1045710 Електродистрибуција, Гаврила Принципа бб
1045868 Мотел на Дрини, Ресторан " Топола" Рељићи
1045999 Коњевић Поље Дугум, Зекић Срето Дугум

105 Сребреница, РС

1055004 Основна школа, О.Ш. Михаило Бјелаковић, Светосавска бб
1055005 Средња школа, Средњошколски Центар, Средњошколски Центар
1055007 Фабрика Визионица, Сребреница, Братова бб
1055008 Вишњовац, Вишњовац, Миланковић Радомир
1055009 Лиђани, Орашкини Зоран, Лиђани, Сребреница
1055010 Доњи Поточари, пошта, Мобилно дан 1.
1055010 Поточари, Гаврић Милија, Поточари бб, Сребреница, Мобилно дан 2
1055011 Челик Саво, Доњи Поточари, Челик Саво, Доњи Поточари, б.б. Сребреница
1055012 Фабрика акумулатора, Поточари, Поточари, Фабрика акумулатора, Сребреница
1055014 Руђник Сase, Руђник, Сase
1055015 Будаковић, Будаковић, б, Мобилно дан 2
1055015 Цркванце, Основна школа, Основна школа, Костa Тодоровић, Скелани, Мобилно дан 1
1055016 Скелани, Основна школа Костa Тодоровић
1055017 Калимановић, Скелани ,Јовановић Симо
1055018 Забоквица, Пукић Витор, Саковица, Пукић Витор, Мобилно дан 2
1055018 Добрак, Скелани, Сконо Заравко, Мобилно дан 1
1055706 Аутобуска станица, Поточари, Аутобуска станица, Сребреница
1055888 Управна зграда "Дрина", Светосавска бб
1055813 Жутица, Симеуновић Јован, Жутица, Симеуновић Јован

106 Ливно, ФБиХ

106A002 Ливно Економска школа, У1. С.С. Кранчевића
106A004 Ливно: О.С. Поточани, Ливно - пут за Купрес (1.5 послије Мапбатт, лијево 300М)
106A005 Ливно: О.С. Лопатинац - Лопатинац, Ливно - ТСГ пут 6.3 Км на десно
106A006 Ливно О.С Видоси, Ливно - ТСГпут, 6.7 км лијево, 900м на десно
106A007 Ливно: О.С Подхум, Ливно: ТСГ пут, 13км, лијево 100м
106A008 Ливно: О.С Била, пут Ливно - Сплит (9.8 км лијево)
106A009 Ливно: О.С Губер, пут Ливно -Сплит (4 км десно)
106A010 Ливно: О.С. Оргуз, пут Ливно-Сплит (10 км лијево затим 6.3 км до школе
106A011 Ливно: О.С Листани, пут Ливно- Сплит 5км десно 20км Листани
106A012 Ливно: О.С. Прилука, Ливно Б. Грахово пут, 8км лијево послије Гламоча
106A013 Ливно: О.С. Љубунчић, Ливно Б. Грахово пут, 16 км, лијево
106A04 Хотел Парк
106A555 Ливно: С.С. Кранчевић, У1. Грабриеле Јуркића
106A803 Ливно: О. С Иван Горан Ковачић, Ул. Жупана Жилимира 25
106A901 Хотел Динара, Ул. Краља Мутимира

107 Купрес, ФБиХ

107A702 Купрес: ОШ Фра Мирослав Џеја, Купрес, ОШ Фра Мирослав Џеја, Купрес
107A802 Купрес: ОС Фра Мирослав Џеја Купрес, ОШ Фра Мирослав Џеја,Купрес - Купрес бб
107A901 Купрес: Средња школа у Купресу, Средња школа Купрес Центар бб

108 Купрес, РС

1085801 Ново Село, Амбуланта, Ново Село
1085901 Ново Село, Амбуланта, Ново Село

109 Бугојно, ФБиХ

109A001 Ватрогасни дом, СултанАхмедова
109A003 Шаховски Клуб, Нутле
109A005 Врбас I, Основна школа
109A006 Врбас II, Улица Слободе бб
109A007 Ново Насеље, Основна школа
109A008 Горња Основна школа, Јаклинка 5
109A009 Брестови Доњи Бугојно, Брестови
109A010 Гопо Брдо I Горуша, Гопо Брдо Омладински клуб
109A011 Древетина Основна школа, Основна школа Древетине
109A012 Главчиница I Бунта, Основна школа Главчиница
109A013 Главиће, Главиће МЗ
109A014 Караџе Гај, кућа Караџе Џевада
109A015 Оџак, Оџак Основна школа
109A016 Порише, кућа Ајкунић Исмета
109A017 Ровна
109A018 Весела, Весела, Основна школа
109A555 Средња Мјешовита школа, Циглане III
109A556 Средња Мјешовита школа, Циглане III
109A557 Средња Мјешовита школа, Циглане III
109A804 Сала Дома пензионера, Омладинска 9
109A902 Музичка школа, Музичка школа, Улица Слободе

110 Горњи Вакуф, ФБиХ

110A001 Бојска, Бојска основа школа
110A003 Гриница, Гриница, Основна школа
110A004 Волиша Основна школа, Волиша Основна школа
110A006 Основна школа, Борова Раван
110A007 Свилци продавница, Свилци, Продавница (приватна кућа Кукоа Енита)
110A008 Борова Раван Основна школа, Борова Раван, Основна школа
110A010 Плоча Вилић Поље, Плоча, Кућа Бравка Токића
110A014 Добросин, Добросин, Основна школа
110A015 Зарићи, Зарићи, Основна школа
110A016 Пидрис, Пидрис - Основна школа
110A708 Мјешовита Средња школа, Горњи Вакуф
110A712 Град папуц, Бања Јелачића Средња школа
110A809 Ватрогасна постаја, Горњи Вакуф (Босњаци Цоммуниту)
110A813 Узкопље Основна школа, Узкопље Основна школа (Цроат Цоммуниту)
110A902 Павић Поље (Босњаци Цоммуниту), Основна школа, Павић Поље
110A911 Подграда Вагањац (Цроат Цоммуниту), Подграда Дом

111 Нови Травник, ФБиХ

111A001 Стојковићи Ранковићи, приватна кућа, Бруна Божића
111A002 Баре 1, Пословница Путник
111A003 Баре 2, ХХД Напредак
111A005 Зграда Оптине, Стара Пошта, Краља Твртка ББ
111A006 Грађевинар ГП Нови Травник, Краља Твртка 42
111A007 Водовод Нови Травник, Основна школа, Водовод
111A008 Дорбегов Хан Шумарева кућа, Дорбегов Хан Шумарева кућа
111A009 Пасјак Нови Травник, приватна кућа Дуњић Мује
111A011 Бунићи, Зграда поште
111A012 Тренице, Основна школа, Тренице
111A013 Опара, Основна школа
111A014 Рат, Основна школа
111A016 Обданиште, Обданиште Мехмеда Спахе ББ
111A555 Стари Хотел, Стари Хотел, Рубера Боскића ББ
111A804 Нови Травник, Основна школа, Људевита Гаја ББ
111A915 Средња школа Нови Травник, Средња школа

112 Витез, ФБиХ

112A003 Витез 2, Градска књижница
112A004 Почуница, Основна школа, Почуница
112A005 Пречица, Основна школа, Пречица
112A006 Доња Дубравица, Основна школа, Доња Дубравица
112A007 Шантићи, приватна кућа, Анте Видовић
112A008 Ријека, Шумарија
112A009 Крушчица, Основна школа, Крушчица
112A010 Доња Вецерска, приватна кућа, Дрљић Фране
112A011 Букве, Основна школа, Букве
112A012 Дивјак, приватна кућа - НК
112A013 Била, Основна школа, Била
112A014 Мали Мосиљ, Спортски центар, Роберто
112A701 Стари Витез, Ватрогасни дом
112A815 Витез 1, Основна школа, Витез
112A939 Комунално подузеће, Комунално подузеће

113 Бусовача, ФБиХ

113A001 Баре, Основна школа, Баре
113A004 Бусовача 2, Основна школа, Бусовача
113A006 Раван Културним домом, Раван Културни дом
113A006 Каоник, Основна школа Каоник
113A007 Доњи Солаковићи, Доњи Солаковићи, кућа Анте Чавара
113A008 Катићи, Основна школа, Катићи
113A009 Силос, Силос, кућа Хасана Вуковића
113A011 Лугови, Основна школа, Лугови
113A555 Основна школа Бусовача, Основна школа, Бусовача
113A803 Бусовача 1, Основна школа, Бусовача 1
113A902 Средња школа, Бусовача (Цроат Цоммуниту), Средња школа, Бусовача
113A910 Кабуни (Босњаци Цоммуниту), Основна школа, Кабуни

114 Фојница, ФБиХ

114A001 Кафић 1001 Ноћ, Босанска Улица, Фојница
114A003 Основна школа Товариште, Основна школа, Товариште
114A004 Основна школа Мајдан, Основна школа, Мајдан
114A005 Остружница Фојница, Основна школа, Остружница
114A006 Сштова Фојница, Сштово, Фојница
114A007 Основна школа Гојевићи, Основна школа, Гојевићи
114A008 Основна школа Дусина, Основна школа, Дусина
114A555 Фојница, Средњошколски Центар, Фојница, Средњошколски Центар
114A802 Средњошколски Центар Фојница, Средњошколски Центар Фојница
114A902 Основа школа Мусхин Ризвић, Ново Насеље 7

115 Кисељак, ФБиХ

115A001 Основна школа Забрђе, Основна школа, Забрђе, Мобилно дан 2
115A002 Основна школа, Лепеница, Основна школа, Лепеница
115A003 Хан Плоча Основна школа Број 3, Хан Плоча Основна школа Број 3
115A004 Брњаци Друштвени дом, Брњаци, Друштвени дом
115A005 Ресторан Лора Кисељак, Ресторан Лора, Кисељак
115A007 Основна школа Кисељак, Основна школа, Кисељак
115A008 Конак Кисељак, Конак, Кисељак
115A009 Основна школа Громиљак, Основна школа, Громиљак
115A010 Задружни дом Брестовско, Задружни дом, Брестовско
115A012 Основна школа Билаловац, Основна школа, Билаловац
115A555 Пошта Кисељак, Пошта, Кисељак
115A806 Средњошколски Центар Кисељак, Улица Жртава домовинског рата, Кисељак
115A911 Основна школа Брестовско, Основна школа, Брестовско

116 Високо, ФБиХ

116A004 Џамија, Бузићи
116A005 Друштвенидом, Б. Мехала
116A006 Основна школа, Добриње
116A007 Уред МЗПростор МЗ Гаврша
116A008 Мектеб, Ковачићи
116A009 Основна школа, М Трновци, Мали Трновци, септ. 13, Мобилно дан 1
116A009 Мектеб, Г. Смрековица, Г. Смрековица, септ. 14, Мобилно дан 2
116A015 Џамија, Доње Моштре,
116A016 Друштвени дом, Хлапићевићи
116A017 Основна школа, Доња Моштре
116A018 Јавни и славнбени уред, Насеље Пуке
116A019 Друштвени дом, Оравица
116A020 Мектеб, Г Поријечани, Г. Поријечани, септ. 13, Мобилно дан 1
116A020 Мектеб, Градвац, Градвац, септ. 14, Мобилно дан 2
116A021 Основна школа, Загоричица
116A022 Основна школа, Подвинићи
116A023 Мектеб, Сосне, Мобилно дан 1
116A024 Џамија, Дриндићи, Дриндићи, септ. 14, Мобилно дан 2
116A024 Џамија Капићи, Капићи, септ. 13, Мобилно дан 1
116A025 Основна школа, Мауримићи
116A026 Дом пензионера, Високо
116A028 Простор МЗ, Толузово Поље, Толузово Поље, Мобилно дан 1
116A028 Основна школа, Срхиније, Срхиње, Мобилно дан 2
116A029 Џамија, Г. Тушићи
116A030 Друштвени дом, Вратница
116A031 Простор МЗ Д. Зимча
116A032 Друштвени дом, Горњи Моштре
116A033 Простор МЗ, Жељезничка станица, Високо, Мобилно дан 1
116A033 Простор МЗ, Купа Бенер, Купа Бенер, Мобилно дан 2
116A555 Основна школа "Сафетбег Башагић" ул., Високо
116A556 Простор ДП КТК, Горуша
116A557 Основна школа, Доње Моштре
116A558 кућа Б. Беговића, Толузово Поље
116A827 Центар за бригу о вјерницима и удовицама/Простор Сумеје, Високо
116A903 Простор ДП КТК, Високо Центар

117 Breza, ФБиХ

117A003 Гимназија Брезa
117A004 Дом културе, Махала
117A005 Основна школа Хасан Кикиђ Зупца
117A006 Дом културе Буковик
117A007 Дом културе Горње Брезе
117A008 Основна школа Вијесолици
117A009 Просторије Амбуланте Сливно
117A555 Дом пензионера Брезе
117A801 Сала "Партизан", Брезе, ул. Б. Намјесника, Брезе
117A902 Раднички дом Брезе, УЛ. Богумилска, Брезе

118 Илијаш, ФБиХ

118A003 Зграда Захорина, Улица 28 Јупи
118A004 кућа Славка Дамјановића, Стара Илиџа
118A005 Подгутова Дом културе, Владе Вукоића Ст 60
118A006 Средње, објекат Мјесне заједнице
118A555 Чубриџа Основна школа
118A802 Илијаш II Хотел Братства Јединства, Братства Јединства
118A901 Илијаш, Братства Јединства

121 Соколац, РС

121S003 Књижица, Основна школа, Мобилно дан 1
121S003 Крушевци, продавница, Мобилно дан 2
121S004 Беловаљевићи, месна заједница, Мобилно дан 2
121S004 Подроманије, кафић, Мобилно дан 1
121S005 Кабића, шумарски дом, Мобилно дан 1
121S006 Баре, продавница, Мобилно дан 2
121S006 Калиновићи, продавница, Мобилно дан 2
121S006 Соколовићи, Основна школа, Мобилно дан 1
121S007 Маргетићи, Мјесна заједница, Мобилно дан 1
121S007 Жљебови, приватна кућа, Мобилно дан 2
121S008 Цвазрине, продавница, Мобилно дан 1
121S008 Равна Романија, Основна школа, Мобилно дан 2
121S702 Соколац, кино сала, Соколац, Тржни центар бб, Мобилно дан 1
121S702 Соколац, Вут. станица, Соколац, Брдо бб, Мобилно дан 2
121S801 Соколац, општинска сала, Гласачка 1
121S999 Основна школа, Соколац, Омладинска 2

123 Хан Пијесак, РС

123S001 Хан Пијесак, зграда општине, Жељезничка
123S004 Нерићи, приватна кућа, Нерић Драгомир Нерићи, Мобилно дан 1
123S004 Мало Поље, Основна школа, Мало Поље, Мобилно дан 2
123S005 Шмирије исток, приватна кућа, Тривун Перо, кућа, Мобилно дан 1
123S005 Шмирије запад, приватна кућа, кућа Тошо Витомир, Мобилно дан 2
123S006 Мркаљи, приватна кућа, Вељко Пејановић, кућа, Мобилно дан 2
123S006 Кутешић, Тривко Гасевић ,Мркаљи, Мобилно дан 1
123S703 Хан Пијесак, Дом здравља, Бухова Глава бб
123S802 Хан Пијесак ,Клуб пензионера, Свет. Косорића бб
123S999 Пјеновац, Мјесна заједница

124 Томиславград, ФБиХ

124A001 ТСГ: ОШ Иван Мажуранић, Улица Стјепана Радића
124A004 ТСГ: ОШ Фрањо Невистић школа-Шушња, Центар
124A005 ТСГ: ОС Сарајевје
124A006 ТГС: О С Конгора, Мјесни Уред Конгора
124A007 ТСГ: ОС Свонница, Одјекат упиштен- биће обновљен до септембра
124A008 ТСГ: ОС Месиховина
124A009 ТСГ: ОС Роско Поље
124A010 ТГС: ОС Стипанићи

124A011 ТСГ: ОС Стјепан Радић - Присоје, Пошта 08245 ОС Стјепан Радић
124A012 ТГС: ОС Казанлија, Мобилно дан 1
124A013 ТСГ: ОС Борисин
124A555 ТСГ: ОС Иван Мажуранић школа
124A803 ТСГ: ОС Иван Мажуранић школа, Улица Стјепана Радића
124A902 ТГС ОС Иван Мажуранић школа, Улица Стјепана Радића

125 Прозор/Прозор-Рама, ФБиХ
125A001 Прозор-Рама Град, Марка Марулића школа, Прозор-Рама
125A002 Устирама школа, Село Устирама
125A003 Рипци школа, Село Рипци
125A004 Грачаница школа, Село Грачаница
125A005 Подбор, Село Подбор
125A006 Куте - Башић Селиште, Село Куте, Мобилно
125A006 Сиоце школа, Село Сиоце, Мобилно
125A007 Уздол школа, Село Уздол
125A008 Грачац школа, Село Грачац
125A010 Тошићница, Друштвена зграда, Село Тошићница
125A011 Орашац школа, Село Орашац
125A012 Јаклићи, Амбуланта Село Јаклићи
125A013 Гмиће, Село Гмиће
125A555 Средња школа, Прозор-Рама
125A806 Румбоци школа, Село Румбоци
125A999 Прозор-Рама, Марка Марулића школа, Прозор-Рама

126 Јабланица, ФБиХ
126A003 Блок Самиде, Горња Колонија, Јабланица
126A004 Слатина, кућа Брђић Илије, Горња Слатина
126A005 Совићи, приватна продавница - Узор, Совићи, Мобилно
126A007 Сабанићи Основна школа, Село Сабанићи, Мобилно
126A008 Доње Папраско, кућа Бешић Касима, Доње Папраско
126A009 Глогошница школа, Сушо Цилић школа, Глогошница
126A010 Доња Јабланица, Доња Јабланица Жељезничка станица
126A011 Крстац Основна школа, Село Крстац
126A012 Мирци, Складиште ИРЦ, Село Мирци
126A555 Јабланица, Сушо Цилић Основна школа, Јабланица
126A706 Остружац школа, Село Остружац
126A802 Хотел Јабланица, Јабланица Конференцијска сала
126A901 Музеј Јабланица, Центар Јабланица

127 Коњиц, ФБиХ
127A001 Друштвена зграда Стари Град, Стари Град Коњиц Оранје
127A002 Комплекс стамбених зграда, Улица М. Кујунџића, Коњиц
127A005 Пословне просторије Електро-Коњиц, ул. Браће Бегић - поред Жељезничке станице Коњиц
127A006 Пословни урад Опрема, ул. Вијка Борића, Коњиц
127A007 Зграда извршења, Плаха, поред затвореника, Коњиц
127A008 Тресаница Друштвена зграда, ул. Пролетерских бригада, Коњиц
127A009 Ресторан у Коњицу -Транс, предграђе Коњица Овчари
127A010 Дрвцић, кафић у кући Дарка Анђелића, предграђе Коњица Дрвцић
127A011 Поље Бијела Друштвена зграда, Село Поље Бијела
127A012 Гаватићево Основна школа, Село Гаватићево
127A013 Оћевија Основна школа, Село Оћевија
127A014 Спиљани Основна школа, Село Спиљани
127A015 Цеји Основна школа, Село Цеји
127A016 Туковићи Основна школа, Село Туковићи
127A017 Подоравци Основна школа, Село Подоравци
127A018 Булатовићи Основна школа, Село Булатовићи
127A019 Лисичићи Основна школа, Село Лисичићи
127A020 Грабовци Основна школа, Село Грабовци
127A021 Невиздраци Основна школа, Село Невиздраци
127A022 Челебићи Основна школа, Село Челебићи
127A024 Рибићи Основна школа, Село Рибићи
127A025 Бутуровић Поље Амбуланта, Село Бутуровић Поље
127A026 Горани Основна школа, Село Горани
127A027 Парсовићи Основна школа, Село Парсовићи
127A028 Јесеник Основна школа, Село Јесеник
127A029 Соланова Кула Основна школа, Село Соланова Кула
127A030 Цвићи Основна школа, Село Цвићи
127A556 Коњиц Градска кафана, Улица М. Кујунџића, парел кина
127A731 Костајница Друштвена зграда, Село Костајница
127A803 Основна школа 3. март, Улица 3. март, Коњиц
127A999 Ресторан Пивница у згради Универ, ул U Херцеговачка Бриг., Коњиц

129 Крешево, ФБиХ
129A001 Основна школа Др.Борис Ћорић, Основна школа, Др Борис Ћорић, Крешево
129A002 Основна школа Поље
129A003 Основна школа Цриншћи
129A003 Основна школа Гуњани, Мобилно дан 1
129A704 ХКД Напредак
129A804 ХКД, Напредак
129A904 ХКД, Напредак, Обала 12

130 Хаџићи, ФБиХ
130A003 Основна школа 6 април Хаџићи, Антуна Лаврића 15, Хаџићи
130A004 Фабрика Комуналац Хаџићи, 27 јула Б.Б.
130A005 Основна школа Локве, Основна школа Локве
130A006 Дом културе Љубовићи, Дом културе Љубовићи
130A007 Пазарић, Бјелашничка 30, Пазарић
130A008 Пазарић Основна школа 6. мај, Бјелашничка 30, Пазарић
130A009 Основна школа
130A010 Тарчин школа Хилми Еф Сарић
130A011 Рашћепица школа
130A012 Будмировићи школа
130A013 Корчи Основна школа
130A555 Средња школа Хаџићи, Антуна Лаврића 17
130A801 Дом културе Биљежево, Дом културе Биљежево
130A802 Удружење пензионера Хаџићи, Слободана Принципа Селе 17, Хаџићи

131 Илиџа, ФБиХ
131A002 Бутмир, Илиџска 2
131A003 Храсница I, Партизанска 29
131A004 Храсница II, Трг Братства јединства 1
131A005 Храсница III, Сколска 1
131A007 Илиџа II, Глише Јанковића
131A008 Пуљани, Пуљански пут 84
131A009 Онес, Стевка 66
131A010 Ракованица, Ракованица
131A011 Соколовићи I, Ахмета Љубучића
131A012 Соколовићи II, Коњичка 2
131A013 Ступ, Борјанка 23
131A555 Илиџа III, Мала алеја 66
131A556 Илиџа VIII, Мала алеја 66
131A557 Илиџа II, Мала алеја 66
131A801 Блажуј, Раскрсница 4
131A906 Графичка школа, Графичка школа

132 Илиџа/Српска Илиџа, РС
132E001 Основна школа, Касиндо
132E002 Основна школа, Касиндо
132E004 Месна заједница Добриња I
132E007 Основна школа Војковићи
132E008 Основна школа Војковићи
132E009 Дом културе Грпиња
132E010 ГП Пут фабрика Крупац
132E705 атомско склониште, Вемеш продавница Добриња VIII
132E806 атомско склониште, Вемеш продавница Добриња VIII
132E903 Клима комерц, Бијело Поље

133 Нови Град Сарајево, ФБиХ
133A001 Грађевинска фирма Вранеша, Милана Прелога 5
133A002 месна заједница Анекс, М. Табаћа 3
133A004 месна заједница Чекићи Вила, Градачачка 33
133A005 Основна Основна школа М.Мак Диздар, Жртава фашизма 14
133A006 Основна Основна школа М.Мак Диздар, Жртава фашизма 14
133A007 Шеранићо село, културни центар, Сефета Хаџића 177
133A008 Шеранићо село II, обдјеснићи Лабуђени, Промајска 41
133A009 Шеранићо село II, обдјеснићи Лабуђени, Промајска 41
133A010 Отока Основна школа М. Мак Диздар, Жртава фашизма 14
133A011 Алипашино поље А1 Маш Маркет, Трг солидарности
133A012 Алипашино поље А1 Маш Маркет, Трг солидарности
133A013 Алипашино поље II Основна школа Фатима Гунић, Шпанских бораца Б.Б.
133A014 Алипашино поље II Основна школа Фатима Гунић, Шпанских бораца Б.Б.
133A015 Сарајевски КУД Свобрађају, Тахарски трг 7
133A016 Добриња, Трг златних љиљана 15
133A017 Васо Бутозин, Васе Бутозина 2
133A018 Добриња месна заједница, Добрињска болница 17
133A020 Тамин Сијарић Основна школа, Нехрузова 1
133A021 Скандер Куленовић Основна школа, Октобарске револуције 16
133A022 Осман Јури Хаџић Основна школа, Хајвана Калајића 1
133A023 Доброшевићи Основна школа, Доброшевићи
133A024 Сраз Институт, Соколе, Соколе, месна заједница
133A025 Бехаудин Селимановић Основна школа, Витешка 48 - Брињаче
133A026 Бехаудин Селимановић Основна школа, Витешка 48 - Брињаче
133A027 Основна школа Умиљана Чувидина, Смаје Шикала 1
133A028 Основна школа Умиљана Чувидина, Смаје Шикала 1
133A029 Основна школа Умиљана Чувидина, Смаје Шикала 1
133A030 Основна школа Умиљана Чувидина, Смаје Шикала 1
133A031 Алипашин мост II - Жељезнички дом, Сафета Зајка 66
133A032 Буће Поток, месна заједница, Адема Буће до броја 63
133A033 Основна школа Авдо Смајловић, Адема Буће до броја 63
133A034 Основна школа Авдо Смајловић, Адема Буће до броја 63
133A035 Основна школа Авдо Смајловић, Адема Буће до броја 63
133A036 Основна школа Авдо Смајловић, Адема Буће до броја 63
133A037 Основна школа Фатима Гунић, Неркеза Смајлагића 18
133A038 Основна школа Фатима Гунић, Неркеза Смајлагића 18
133A039 Основна школа Фатима Гунић, Неркеза Смајлагића 18
133A040 Алипашино поље Ц-1, Трг независности 12
133A041 Алипашино поље Ц-2, Трг независности 66
133A042 обданиште Московски приватизација, Олимпијска 45
133A555 Основна школа Меша Селимовић, Гетеова 16
133A556 Основна школа Меша Селимовић, Гетеова 16
133A557 Основна школа Меша Селимовић, Гетеова 16
133A558 Основна школа Меша Селимовић, Гетеова 16
133A559 Основна школа Меша Селимовић, Гетеова 16
133A560 Основна школа Меша Селимовић, Гетеова 16
133A561 Основна школа Меша Селимовић, Гетеова 16
133A562 Основна школа Меша Селимовић, Гетеова 16
133A563 Основна школа Меша Селимовић, Гетеова 16
133A564 Основна школа Меша Селимовић, Гетеова 16
133A610 Добриња, бивша склоништа, Трг Дјеце Добриње
133A903 Основна школа Осман Накаш, Грађевинска 33, Основна школа, Осман Накаш

135 Вогошћа, ФБиХ
135A001 Кобиља Глава кућа Ченгић Хамида, Стара Цеста Језеро 28
135A002 Кобиља Глава кућа Чаушевић Хајре, Грахованићи 8
135A003 Хотоњ Угорско кућа Ровчанин Рамиза, Бершица 68А
135A005 Ловачко удружење Пале Вогошћа Б. Трнћића-Докића 3
135A007 месна заједница Вогошћа, Омладинска 31
135A008 Средња школа Вогошћа, Моша Пијаде 43
135A009 Сарајевски културни центар, Скраћа I 66
135A010 месна заједница Семизовац, Стара Цеста 1
135A555 Основна школа Вогошћа I, Омладинска 10
135A556 Основна школа Вогошћа, Омладинска 10
135A806 Дом здравља Вогошћа, Игманска марш до 34
135A904 Благовац месна заједница, Благовац 57

136 Центар Сарајево, ФБиХ
136A004 месна заједница Брена II, Хасана Сушића 5-7
136A005 месна заједница Центар, Мис Ирбина 18
136A006 месна заједница Центар, Мис Ирбина 18
136A007 месна заједница Цитлаук, Трг Мирнемира 14
136A008 месна заједница Цитлаук, Трг Мирнемира 14
136A009 Основна школа Хасан Кикић, Горица 27
136A010 Основна школа Хасан Кикић, Горица 27
136A911 Основна школа Муса Ћазим Ћатић, Чекалуша 55
136A012 Основна школа Алија Наметак, Зелена Шерца 15
136A014 месна заједница Христових II, Хиљде Поповића до 25
136A015 месна заједница Христових II, Хиљде Поповића до 25
136A016 Гимназија Основна школа, Сутјеска 1
136A017 месна заједница Кошево 2, Патриотска Лига 38
136A018 месна заједница Кошево II, Патриотска Лига 40
136A019 месна заједница Кошевско Брдо, Ливањска 11
136A020 месна заједница Кошевско Брдо, Ливањска 13
136A021 Основна школа М.К. Љубојевић, Ливањска 19
136A022 Основна школа М.К. Љубојевић, Ливањска 19
136A023 Маргос, Антуна Хангија 55
136A025 месна заједница Марјина Двор, Долина 7
136A026 месна заједница Марјина Двор, Долина 7
136A027 месна заједница Мојстер, Чекалуше 7
136A028 месна заједница Мојстер II, Шарац Исмаилова 6
136A029 месна заједница Парк, Чекалуша 69
136A030 месна заједница Пионирска Долина, Нахоревска 103
136A031 месна заједница Подлежија, Терезија 60
136A032 Факултет политичких наука, Скендарија 68
136A033 Факултет политичких наука, Скендарија 68
136A034 Основна школа Хасан Казимија, Соукбунар 87
136A035 Основна школа Хасан Казимија, Соукбунар 87
136A036 Анибуланта, Снајка 189
136A037 месна заједница Трг Ослобођења, Маршала Тита 54
136A038 месна заједница Вијалиште, Вијалиште 50
136A555 Основна школа Исак Самоковлија МЗ Марин Двор, Фра Анђела Зиздовића 1
136A556 Основна школа Исак Самоковлија МЗ Марин Двор, Фра Анђела Зиздовића 1
136A557 Основна школа Исак Самоковлија МЗ Марин Двор, Фра Анђела Зиздовића 1
136A813 Сеизмолошки Институт, Грађ 6
136A924 месна заједница Ловћенска, Хасана Бибера 5

137 Стари Град Сарајево, ФБиХ
137A001 Културни центар Широкача, Зе Беглуком 65
137A002 месна заједница Тока Цека, Тока 60
137A003 месна заједница Маглајловац, Паја 65
137A004 месна заједница Хрид Јарчедола, Иза Хрида
137A005 Основна школа Шенк Мухамед Еф Хаџијамековић, Иза Хрида 9
137A006 месна заједница Бабића Башча, Магуда 1
137A007 месна заједница Бистрик, Бекаровина 5
137A008 месна заједница Бистрик, Бекаровина 5
137A009 Основна школа Едам Мулабећ, Бистрик 31
137A010 Средња школа Прекрамбено ветеринарски Геленд, Х. Крешевљаковића 55
137A011 месна заједница Мокроњица, Сарајевских Гајија 25
137A012 месна заједница Мокроњица, Сарајевских Гајија 25
137A013 Основна школа Хамдија Крешевљаковић, Царина 2
137A014 Основна школа Х. Крешевљаковић, Царина 2
137A015 Културни центар Братник, Мустафе Довађије 17
137A016 месна заједница Ковачи, Цинина 2
137A017 месна заједница Ковачи, Цинина 2
137A018 Основна школа Сабурина, Сабурина 4
137A019 Средња текстилна школа, Мадрасе 5
137A020 Средња школа, Мадрасе 2
137A021 месна заједница Седренин, Седренин до 24
137A022 месна заједница Седренин, Седренин до 24
137A023 Основна школа М.М Башескија, Логавина 66
137A024 Културни центар Логавина, Логавина 36
137A555 општина Стари Град, Зелених Беретки 4
137A829 месна заједница Бенкрешија, Обала Кулина Бана 38
137A926 месна заједница, Фехрадија 9 Трг Ослобођења

138 Стари Град Сарајево/Српски Стари Град, РС
138E002 Довлићи, Основна школа, Мобилно дан 2
138E002 Буђани, Основна школа, Мобилно дан 1
138E901 Вучја Лука, Основна школа, Мобилно дан 2
138E901 Хреша, Основна школа, Мобилно дан 1

139 Ново Сарајево, ФБиХ
139A001 месна заједница Горњи Ковачићи, Радничка 79-Г
139A002 месна заједница Ковачићи, Београдска 5
139A003 месна заједница Ковачићи, Београдска 5
139A004 месна заједница Грбавица I, Хамдије Чемерлића 47-А
139A005 месна заједница Грбавица I, Хамдије Чемерлића 47-А
139A006 месна заједница Грбавица I, Хамдије Чемерлића 47-А
139A007 месна заједница Грбавица I, Хамдије Чемерлића 47-А
139A009 месна заједница Грбавица II, Хасана Брекића 2
139A010 месна заједница Грбавица II, Кемала Капетановића 13
139A011 месна заједница Грбавица II, Хамдије Чемерлића 2
139A012 месна заједница Трг Хероја, Основна школа Храсно, Породице Рибар 10
139A013 месна заједница Трг Хероја, Основна школа Храсно, Породице Рибар 10
139A014 месна заједница Трг Хероја, Основна школа Храсно, Породице Рибар 10
139A015 месна заједница Храсно, Азиза Шећербеговића 96 Таш клуб
139A016 месна заједница Храсно, Азиза Шећербеговића 122
139A017 месна заједница Храсно, Азиза Шећербеговића 122
139A018 месна заједница Храсно Брдо, Оловска 36
139A019 месна заједница Чекићи Вила I, Булевар Меше Селимовића 31
139A020 месна заједница Чекићи Вила I, Недима Филиповића 21
139A021 месна заједница Чекићи Вила I, Недима Филиповића 21
139A022 месна заједница Чекићи Вила II, Цемала Биједића до 61
139A023 месна заједница Квадрант, Фетаха Бећирбеговића 19-А
139A024 месна заједница Долац, Марка Марулића 7
139A025 месна заједница Долац, Марка Марулића 27, Основна школа Матта
139A026 месна заједница Долац, Марка Марулића 27, Основна школа Матта,
139A027 месна заједница Матта, Енвера Шеховића 9
139A028 месна заједница Матта, Енвера Шеховића 15
139A029 месна заједница Жељезничка, Змаја од Босне 40
139A030 месна заједница Жељезничка, Змаја од Босне 40
139A031 месна заједница Пофалићи I, Иванићка 1, Основна школа Пофалићи
139A033 месна заједница Пофалићи I, Хумска 81, Дом за малољетне делинквенте Хум
139A034 месна заједница Пофалићи II, Хумска 630
139A035 месна заједница Пофалићи II, Хумска 630
139A036 месна заједница Велешићи, Мехмеда Еф. Панце
139A037 месна заједница Горњи Велешићи, Ст. Мухамеда Еф. Панце 37
139A555 Основна школа Чекићи Вила I, Ст. Фетаха Бећирбеговића 2
139A556 Основна школа Чекићи Вила I, Ст. Фетаха Бећирбеговића 2
139A557 Основна школа Чекићи Вила I, Ст. Фетаха Бећирбеговића 2
139A332 месна заједница Пофалићи I, Хумска 81, Дом за малољетне делинквенте Хум
139A908 месна заједница Врела, Адем Смаиловића 5

140 Ново Сарајево/Српско Ново Сарајево, РС
140E004 биљијар клуб, Горњи-Мојмилово, Станојевића 37, Мобилно дан 2
140E004 Основна школа Тилава, Топличка Цеста, Мобилно дан 1
140E005 Основна школа, Тилава, Основна школа Тилава, Мобилно дан 2
140E005 кућа Петра Тешановића, кућа Петра Тешановића, Мобилно дан 1
140E703 Електротехнички факултет, Лукавица, Топличка цеста, Мобилно дан 2
140E703 Основна школа, Петровићи, Петровићи бб., Мобилно дан 1
140E802 Основна школа, Мојмилов Дони
140E901 месна заједница Лукавица, Бјелопољска Цеста 56

141 Трново, ФБиХ
141A003 Хамлет Шабићи, Шабићи, Основна школа, Зеим Копар
141A004 Хамлет Тусиће, Тусиће Б.Б.
141A802 Хамлет Требеће, Требеће Б.Б.
141A801 Хамлет Дерићи Хусремовићи Б.Б., Дерићи - Хусремовић 66

142 Трново, РС
142E003 Захорина Хотел, Запор
142E801 Трново, Основна школа
142E902 Кијево, Мјесна заједница Центар

144 Пале, РС
144E002 Пале, пошта, Добросјава Јевђевића
144E004 Пале Коран, Средња школа, Гаврила Принципа
144E005 Подвитез, Основна школа, Подвитез
144E006 Хоксимићи, Шумарски дом, Хоксимићи, Мобилно дан 1
144E006 Стара Улуша, Основна школа, Стара, Мобилно дан 2
144E007 Богићићи, Приватна кућа, Богићићи, Радовић Мемир, Мобилно дан 2
144E007 Буђ, продавница, Буђ, Мобилно дан 1
144E008 Јасик, Основна школа, Јасик
144E009 Захорина, Основна школа, Захорина, Пољице
144E010 Сутјска, приватна кућа, Сутјска, приватна кућа Вељка Вуковића, Мобилно дан 1
144E010 Стамболићи ,Хотел Стамболићи, Стамболићи, Мобилно дан 2
144E011 Подграђе, Основна школа, Подграђе, Мобилно дан 1
144E011 Сапиће, Основна школа, Сапиће, Мобилно дан 2
144E012 Прача, приватна кућа Пелемиш, Прача, Мобилно дан 1
144E012 Понор, Основна школа, Понор, Мобилно дан 2
144E013 Горњи Прибељ, приватна кућа, Горњи Прибељ, Мобилно дан 1
144E013 Доња Љубошута, Основна школа, Д. Љубошута, Мобилно дан
144E014 Кадино село, Основна школа, Кадино село
144E015 Сумбуловац, Јахоринска фабрика, Сумбуловац
144E016 Пустопоље, Основна школа, Пустопоље
144E701 Пале, општина, Романијска 15
144E803 Пале С. Г. Јахорина, Српски Ратника 45
144E999 Студенац Хан, Дервента, ресторан Студенац Хан Дервента

146 Рогатица, РС
146E001 Рогатица I Сладара, Гучевски пут, Фабрика Слада
146E002 Рогатица II Центар, Рогатица, ул. Српске Слоге гимназија
146E004 Стара Гора I Борика, Основна школа, Мобилно дан 2
146E004 Стара Гора I Борика, Основна школа, Мобилно дан 1
146E005 Мислово и Берковићи, Берковићи, Основна школа, Мобилно дан 1
146E005 Мислово и Берковићи, Мислово, Бунета Сунеко Радилиште, Мобилно дан 2
146E006 Сјемеч Бранковићи, Сјеметц, Шумско радилиште, Мобилно дан 1
146E006 Сјемеч Бранковићи, Бранковићи, Основна школа, Мобилно дан 2
146E007 Осово и Гучево, Осово, Друштвена сала, Мобилно дан 1
146E007 Осово и Гучево, Гучево, Задружни дом, Мобилно дан 2
146E008 Русановићи и Стјепићи, Стјепићи Основна школа, нова зграда, Мобилно дан 2
146E008 Русановићи и Стјепићи, Русановићи, кућа Јесић Милана, Мобилно дан 1
146E009 Падежне и Косово, Косово, кућа Печеница Драга, Мобилно дан 1
146E009 Падежне и Косово, Падежне, кућа Томић Душана, Мобилно дан 1
146E710 Рогатица III Кручичица, Рогатица, Сердар Јанка, фирма Стандард
146E803 Рогатица VIII Грачаница, Преображење Основна школа
146E811 Стјепићи, Основна школа, стара зграда

147 Вишеград, РС
147E001 Средња школа Иво Андрић, Краља Петра 1
147E002 Основна школа Вук Караџић, Вук Караџић школа
147E003 ОДГИП Гранит, Вишеград, Гранит Вишеград - грађевинска фирма
147E004 ресторан колективног центра Вишеград, Основна
147E005 кухиња колективног центра Ново-Зораново, колективни центар Незуци, Мобилно дан 2
147E005 Основна школа, Романија Путеви-Соколац, Мобилно дан 1
147E006 фирма Сидма, Мобилно дан 1
147E006 Ресторан Бикавац, колективни центар Бикавац, ресторан, Мобилно дан 2
147E007 Бивша кафана Уранак, Дусје кафана, Мобилно дан 2
147E007 Бијо за заслуживање, Козјача 13, Мобилно дан 1
147E008 Село Гребак, кућа Милорада Пиљановић - Село Гребак, Мобилно дан
147E008 Село Зелесиће, кућа Милана Сенића, Село Зелесиће, Мобилно дан
147E009 Прелово, месна заједница, Мјесна Заједница, Мобилно дан 1
147E009 Клашнић, месна заједница, Мјесна заједница, Клашнић, Мобилно дан 2
147E010 Добрунска Ријека, продавница, Мобилно дан 2
147E010 Добрун, Мотел -Добрун, Мобилно дан 1
147E011 Доње Вардиште, Доње Вардиште - Основна школа, Мобилно дан
147E011 Горње Вардиште, Горње Вардиште - Основна школа, Мобилно дан 2
147E014 Зеленика, приватна кућа
147E812 Дом културе, Дом културе
147E913 Ресторан Хидрогрануља, Хидрогрануља (ресторан)

148 Посушје, ФБиХ
148A002 пословна зграда 33 Бриганда, Далматинска 66, Посушје
148A003 Основна школа - Брочанац, О.Ш. Брочанац, Мобилно дан 1
148A003 Основна школа - Брочанац, жупни уред Градац, Мобилно дан 2
148A004 Поклапани, Поклапани Основна школа, Мобилно дан 2
148A004 Основна школа - Сутина, Мобилно дан 1
148A005 Основна школа Вир, Мобилно дан 2
148A005 Загвоје - Основна школа, О.Ш. " Стјепан Јуришић " Мобилно дан 1

148A006 Читлук - Основна школа, О.Ш. Читлук, Мобилно дан 1
148A006 Основна школа Виљани, Мобилно дан 2
148A007 Трибистово - Основна школа, О.Ш. Трибистово, Мобилно дан 1
148A007 Средња школа, Фра Грго, Мобилно дан 2
148A008 Батина - Основна школа, О.С. Батина, Мобилно дан 1
148A008 Приватна кућа Здравко Бошњак, Здравко Бошњак Осоје, Мобилно дан 2
148A709 Средња школа Фра Грго, Фра Грго Мартић Посушје Средња школа, Мобилно дан 2
148A709 Приватна кућа Иван Будимир, Подбила, Мобилно дан 1
148A801 Основна школа - Посушје, О.Ш. Ивана Мажуранића - Посушје
148A910 Основна школа - Посушје, О.Ш. Посушје - Ивана Мажуранића

149 Груде, ФБиХ
149A002 Незаравнице, О.Ш. Незаравнице
149A003 Основна школа - Дриновци, Дриновци
149A004 Горњи Сопићи, Основна школа Горњи Сопићи
149A005 Врућице Основна школа, О.Ш. Врућице
149A006 О.Ш. Радинац Основна школа, Радинац Основна школа
149A007 Пољице, Приватна кућа Жеље, Мобилно дан 2
149A007 Дрињачко Брдо - О.Ш., Дрињачко Брдо школа Мобилно дан 1
149A008 Приватна кућа Здравко Бошњак, Пољице, Приватна кућа Стојан Спајић, 1200-1900 сати, Мобилно дан 2
149A008 Борајна, Зграда мјесне заједнице, М.З. Борајна 1 спрат, Мобилно дан 1
149A008 Приватна кућа Жарко Спајића, Жарко Спајића кућа, 0700-1200 сати, Мобилно дан 2
149A709 Дубрава камп, Дубрава камп-Основна школа
149A801 Дубрава камп, Дубрава камп
149A910 Груде, школа Аб Симић, Хрвоје Вукчића Хрватинића, Груде

150 Широки Бријег, ФБиХ
150A003 Основна школа Кнешпоље, Мобилно дан 2
150A003 Узарићи Основна школа, О.Ш. Узарићи, Мобилно дан 1
150A004 Основна школа Избишно, Мобилно дан 2
150A004 Доњи Црнац - Основна школа, О.Ш. Доњи Црнац, Мобилно дан 1
150A005 Основна школа Буховo, Мобилно дан 2
150A005 Турчиновићи, Основна школа, О.Ш. Турчиновићи, Мобилно дан 1
150A006 Основна школа Расно, Мобилно дан 2
150A006 Привало Основна школа, О.Ш. Привало, Мобилно дан 1
150A007 Кочерин Основна школа, Основна школа Кочерин
150A008 Кочерин Основна школа, Основна школа Кочерин
150A009 Основна школа Црне Локве, Црне Локве Основна школа, Мобилно дан 2
150A009 Љуботићи Основна школа, Основна школа Љуботићи, Мобилно дан 1
150A010 Прово Основна школа, Основна школа Прово
150A011 Кланац Основна школа Август Шеноа, Основна школа Августа Шеноа, Кланац
150A012 Лијева Обала, Мјесна заједница, Ш. Бријег, Фра Дидака Бунтића Широки Бријег
150A013 Лијева Обала Мјесна заједница Ш. Бријег, Фра Дидака Бунтића Широки Бријег
150A715 Приватна кућа Жарко Спајића, школа Август Шеноа Кланац, Мобилно дан 2
150A715 Основна школа Август Шеноа Кланац, Основна школа Август Шеноа Кланац, Мобилно дан 1
150A814 Оклаји Основна школа, Основна школа А. Шеноа
150A916 Основна школа Август Шеноа Оклаји

151 Мостар Југ, ФБиХ
151A001 Буна, Основна школа, Мостар
151A003 Крушево, Крушево, Мјесна заједница
151A555 Буна, Буна, Основна школа
151A804 Слипчићи, Слипчићи, Основна школа
151A902 Јасеница, Јасеница, Мјесна заједница

152 Мостар Југоисток, ФБиХ
152A903 Гнојнице, Гнојнице, Основна школа

153 Мостар Југозапад, ФБиХ
153A001 Бијели Бријег 2, Бијели Бријег 2, Мјесна заједница
153A002 Габела, Цим, Основне школе
153A003 Цим, Цим, Основна школа
153A004 Илићи, Илићи, Основна школа
153A005 Илићи, Илићи, Мјесна заједница
153A006 Основна школа 3, УИ. "Хрватских Великана"
153A009 Медицинска школа, Ул. 18 Фрањевачка
153A010 Медицинска школа, Ул. 18 Фрањевачка
153A011 Основна школа, Основна школа, 1 Ул, Краљице Катарине
153A012 Основна школа, Основна школа, 1 Ул, Краљице Катарине
153A013 Хрватски Дом, Рондо
153A014 "Паркови", "Паркови", 2 Ул Загребачка
153A015 "Паркови", "Паркови", 2 Ул. Загребачка
153A016 Полог, Полог, Мјесна заједница
153A017 Родоц, Родоц, Мјесна заједница
153A018 Родоц, Основна школа, Родоц, Основна школа
153A019 Стрјељевина, Стрјељачка, Мјесна заједница
153A020 Миљковић, Миљковић, Основна школа
153A555 Хрватски дом, Рондо
153A556 Родоц, Родоц, Мјесна заједница
153A807 Основна школа 10, УИ. 9, 9 Ул, Краља Томислава
153A908 Основна школа 10, УИ. 9, Основна школа 10, 9 Ул Краља Томислава

155 Мостар Стари Град, ФБиХ
155A002 Бранковац, Бранковац Мјесна заједница
155A003 Царина, Мјесна заједница
155A004 Бранковац, Основна школа
155A006 Доња Махала, Мјесна заједница
155A007 Доња Махала, Основна школа
155A008 Лука 1, Мјесна заједница
155A009 Шеховина, Шеховина Основна школа
155A010 Лука 2, Фабрика "Златка Вуковић"
155A011 Лука 2, Медицинска школа
155A012 Залик, Бранка зграда
155A013 Залик, Основна школа
155A555 Бранковац, Бранковац, Основна школа
155A888 Бранковац, Бранковац, Основна школа
155A905 Царина, Омладински центар

156 Мостар Запад, ФБиХ
156A001 Авенија, Мјесна заједница
156A002 Бијели Бријег, Основна школа
156A003 Бијели Бријег, Основна школа
156A004 Горанци, Основна школа
156A005 Врдо, Село Врдо
156A006 Центар 2, Житопромет Алм. зграда
156A007 Центар 2, Житопромет Алм. зграда
156A008 Рудник, Мјесна заједница
156A009 Центар 2, Мјесна заједница
156A010 Центар 2, Мјесна заједница
156A011 Згоњ, Мјесна заједница
156A012 Згоњ, Мјесна заједница
156A013 Војно, Кућа Влатко Задро
156A014 Подивачка, Основна школа
156A017 Рудник, Основна школа
156A555 Рудник, Рудник, Основна школа
156A815 Рудник, Рудник, Основна школа
156A916 Рудник, Рудник, Основна школа

157 Мостар Средишња Зона, ФБиХ
157A001 ВИ Основна школа, Шантића Улица
157A701 ВИ Основна школа, Шантића Улица
157A801 ВИ Основна школа, Шантића Улица
157A901 ВИ Основна школа, Шантића Улица

158 Мостар/Српски Мостар, РС
158E802 Основна школа, Зијемље, Основна школа
158E901 Зијемље, Основна школа, Зијемље школа

161 Невесиње, РС
161E001 Батковићи, Приватна кућа Ковач Дејана
161E002 Фабрика дрвета Шипад, Бојиште
161E004 ГП Босиће, Дукића Грахова
161E005 Електро Херцеговина, Невесиње, град
161E006 Развитак супермаркет, Дукића Грахова
161E007 Основна школа, Ошах / Основна школа
161E008 Основна школа, Биоград / Основна школа
161E009 Основна школа, Зови До / Основна школа
161E010 Задружни дом, Трусина / задружни дом
161E011 Основна школа, Горњи Лукавац / школа
161E012 Основна школа, Доњи Дрезањ / школа
161E013 приватна кућа Милан Петковић, Грабовица
161E014 Основна школа, Доња Бјела / школа
161E015 Основна школа, Лука / школа
161E016 Основна школа, Придворци / школа
161E017 Основна школа, Кифино Село / школа
161E019 Основна школа, Залом школа
161E703 Фабрика стезних глава, Килавица
161E818 Основна школа, Рујна, школа
161E920 Основна школа, Удружење, школа (поред Куле)

163 Калиновик, РС
163E002 Јелашца, Јелашца, кућа Асхрафа Ховора
163E003 Борја, Борја, кућа / Елез Вукосе, Мобилно дан 2
163E003 Сиводе, Сиводе, приватна кућа Субашић Нето, Мобилно дан 1
163E004 Сијерка, Сијерка, приватна кућа / Гуровић Илија
163E005 Трнавица, приватна кућа Дорђо Мучибабић, Мобилно дан 1
163E005 Церова, приватна кућа Вукан Кубурић, Мобилно дан 2
163E006 Влаховићи, Влаховићи, приватна кућа / Паповић Марко, Мобилно дан 1
163E006 Божановићи, Божановићи, приватна кућа / Јововић Зоран, Мобилно дан 2
163E007 Недавиц, Недавиц, приватна кућа / Церовина Милоа, Мобилно дан 2
163E007 Обаљ, Обаљ, приватна кућа / Церовић Урош, Мобилно дан 1
163E008 Трешњевица, Трешњевица приватна кућа/Пучић Миленко
163E009 Улог, Село Улог, Основна школа
163E010 Језеро, Село Језеро, кућа Гопијанин Војко, Мобилно дан 1
163E010 Обрна, Село Обрна, кућа Цекић Бранка, Мобилно дан 2
163E011 Председовац, Председовац-приватна кућа/Медић Благоје, Мобилно дан 2
163E011 Плочник, Плочник-приватна кућа/Зировић Васо, Мобилно дан 1
163E801 Калиновик, Калиновик, Средња школа
163E912 Добро Поље, продавница ,Добро Поље

164 Гацко, РС
164E003 Автовац, Основна школа
164E004 Нови Дупиће, Основна школа, Мобилно дан 2
164E004 Брљево, Основна школа, Мобилно дан 1
164E005 Степен, Основна школа, Мобилно дан 1
164E005 кућа Бојан Миловић, Мобилно дан 2
164E006 Улиште, зграда ПО Рудник и ТЕ Гацко, Мобилно дан 1
164E006 Драмешина, кућа Радојице Бошкића, Мобилно дан 2
164E007 Чемерно, Приватна кућа, Мобилно дан 2
164E007 Врба, Основна школа, Мобилно дан 1
164E008 Надиница, Основна школа
164E009 Вијарево, Основна школа, Мобилно дан 1
164E009 Горње Бодежиште, Основна школа, Мобилно дан 2
164E010 Врбовац, Основна школа
164E011 Спиноље, Основна школа
164E702 Гацко, Средња школа
164E801 Гацко, Основна школа
164E912 Фојница, Фојница, Основна школа

166 Фоча/Србиње, РС
166E002 Веселин Маслеша, Основна школа Горње Поље, Србиње
166E004 Друштвена сала Пазарево, Србиње
166E006 Свети Сава Основна школа, Миљевина
166E006 шопинг центар Јошаница, Мобилно дан 2
166E007 Основна школа, Брод
166E008 Основна школа, Кутз, Мобилно дан 2
166E008 Горњи Копилови, Бифе, Мобилно дан 1
166E009 Мајевица, Основна школа, Мобилно дан 2
166E009 Зажмур, Основна школа, Мобилно дан 1
166E010 Попов Мост, Основна школа, Мобилно дан 2
166E010 Приједел, Основна школа, Мобилно дан 1
166E011 Гојково, кућа Боре Ивановића, Мобилно дан 2
166E011 Драгочева, Друштвена сала, Мобилно дан 1
166E012 Завијт, зграда ПТТ
166E013 Чалебићи, Основна школа, Мобилно дан 2
166E013 Крња Јела, Основна школа, Мобилно дан 1
166E014 Мјестровић, Приватна кућа, Мобилно дан 1
166E014 Валинићи, Основна школа, Мобилно дан 2
166E703 Средњошколски центар, Душановац Србиње
166E801 Свети Сава, Основна школа Србиње
166E905 Текстилна фабрика Кључ ,Рујевица Србиње, Мобилно дан 1
166E915 Оцирзавља Друштвена сала, Миљевина

167 Горажде, ФБиХ
167A009 месна заједница Мрамиљац
167A01 шаховски клуб, Трг бранилаца града
167A010 Основна школа Берин
167A011 Културни центар Вранићи
167A012 кућа глумца Захија Подборовић
167A013 месна заједница Иловача
167A014 Основна школа Брзаче
167A555 Основна школа Горажде, Омладинска 2, Горажде
167A802 кућа Кулух Сабахета, Химзо Тјуровац Б.Б
167A906 кућа Башић Аднан, Енеса Турковића 3

168 Горажде/Српско Горажде, РС
168E702 Основна школа, Основна школа, Српско Горажде
168E801 Основна школа, Основна школа, Српско Горажде
168E999 Центар I Бр 2, Центар I бр. 2

169 Чајниче, РС
169E001 Чајниче, Краља Петра Ослободиоца, Дом културе
169E003 Гај, Радисав Ђорђевић, кућа
169E004 Поникве, Основна школа, Мобилно дан 1
169E004 Камен, кућа Милисија Перендија, Мобилно дан 2
169E005 Марковић Кола, Основна школа, Мобилно дан 1
169E005 Старонија, Омладински дом, Мобилно дан 2
169E006 Марвићи, кућа Милорада Чаха, Мобилно дан 1
169E006 Заборац, Основна школа, Мобилно дан 2
169E007 Батковићи, Основна школа, Мобилно дан 1
169E007 Милатковићи, кућа Војновић Милована, Мобилно дан 2
169E008 Велики Бановићи, кућа Тановић Влатка, Мобилно дан 1
169E008 Тупци, кућа Пантовић Љубише, Мобилно дан 2
169E700 Чајниче II, Краља Петра I Ослободиоца, Чајниче, Дом културе
169E802 Луке, Село Луке, Основна школа
169E910 Мигено, Основна школа Мигено

170 Рудо, РС
170E002 Стрпци, Стрпци, Основна школа
170E003 Старо Рудо, Мз Старо Рудо, Мјесна заједница
170E004 Обрена, Приватна кућа, Мобилно дан 1
170E004 Гаћинићи, Гаћинићи, Основна школа, Мобилно дан 2
170E005 Шиљоте, Шиљоте, Основна школа, Мобилно дан 2
170E005 Будимлија, Будимлија, Основна школа, Мобилно дан 1
170E006 Међурјеђе, Основна школа, Мобилно дан 2
170E006 Устибар, Приватна кућа Мобилно дан 1
170E007 Кула 26.5-28.5, Основна школа, Мобилно дан 1
170E007 Оскоруша, Основна школа, Мобилно дан 2
170E008 Мокронози 22.5-24.5, Основна школа, Мобилно дан 2
170E008 Миоче, Приватна кућа, Мобилно дан 1
170E709 Рудо, Основна школа
170E801 Увац, Увац, Основна школа
170E910 Мрсово, Мјесне заједнице

171 Љубушки, ФБиХ
171A001 Клобук Културни центар, Задружни Дом Клобук
171A002 Црвени Грм Основна школа, О.Ш. Црвени Грм
171A003 Доња Витина месна заједница, М.З. Витина
171A004 Заврили, Заврили - Приватна кућа са избјеглицама
171A005 Основна школа - Чорно, О.Ш. Чорно
171A006 месна заједница Доњи Радишићи, Пробој / Доњи Радишићи, Мобилно дан 1
171A006 Основна школа Горњи Радишићи, Горњи Радишићи, Мобилно дан 2
171A007 Липно - Католички културни центар, центар мјеста уз мјесну цркву, Мобилно дан 1
171A007 Основна школа Грљевићи, Грљевићи Основна школа, Мобилно дан 2
171A008 Вељаци Основна школа, О.Ш. Вељаци
171A010 Тескара месна заједница, месна заједница Тескара, Мобилно дан 1
171A010 бивша продавница Хердомиље, Хердомиље, Мобилно дан 2
171A011 Основна школа - Вујници, Вујници
171A012 Основна школа Град, Град, Основна школа, Мобилно дан 2
171A012 Вашаровићи - Основна школа, Основна школа, Мобилно дан 1
171A013 Студенци - Основна школа, О.Ш. Студенци
171A014 Шиповача - Основна школа, О.Ш. Шиповача
171A015 Горња Витина, Приватна кућа Анице Мојић
171A717 Основна / Средња школа Марко Марулић, Зринско-франкопанска - средиште града
171A809 Мостарска Врата, Мостарска Врата Дом културе
171A916 Основна школа - Хумац, О.Ш. Иван Мажуранић - Хумац Буљино

172 Читлук, ФБиХ
172A002 Поваћки дом Потпоље
172A003 Д.В. Ограђеник, Фра. Дидака Бунтића Основна школа
172A004 Церин Основна школа, Церин ББ 88265
172A005 1 Мирисина 10 дана (5/5 - 14/5), Дом културе
172A007 Крехин Градац, месна заједница
172A008 Градници Основна школа
172A009 Добро Село Основна школа
172A010 Билотићи Поље Основна школа
172A555 Средња школа Читлук, Краља Томислава бб
172A801 Бијаковићи Основна школа, Основна школа
172A906 Читлук Основна школа, Краља Томислава бб

173 Чапљина, ФБиХ
173A003 Чапљина II А, Загребачка 16
173A004 Чапљина IIБ, Чапљина, Петра Крешимира IIВ
173A005 Чегево обданиште
173A006 Доњани месна заједница
173A007 Домановићи Основна школа
173A008 Домановићи II Основна школа
173A009 Драчево, Драчево, Основна школа
173A010 Дратеж месна заједница
173A011 Габела Поље, Основна школа- Габела Поље
173A012 Габела месна заједница
173A013 Гњилиште, Друштвени дом
173A015 Пршевци, Основна школа-Пршевци
173A016 Свитава, Основна школа
173A017 Струге Горица, Основна школа Струге
173A018 Шурманци, Основна школа Драчево
173A019 Требижат, Дом културе
173A020 Висићи, Основна школа
173A021 Зверовићи, Основна школа
173A555 Чапљина - у одсутности, Браће Радића 1
173A802 Чапљина I Б, Кнеза Домагоја
173A999 Чапљина I А, Трг Светог Анте Фрање

174 Неум, ФБиХ
174A004 Церовица, Церовица Основна школа
174A702 Градац, Основна школа Градац
174A803 Хутово, Хутово Основна школа
174A901 Хотен Неум, Хотен Неум, Неум

176 Столац, ФБиХ
176A001 Бурмазе Пушишта, Основна школа Пушишта
176A002 Крушево, Основна школа Крушево
176A006 Пјесивац, фирма Пјесивац
176A007 Цриљи I Цриљи-Грица, Основна школа Цриљи
176A008 Цриљи II Цриљи-Кула, месна заједница Цриљи
176A009 Прен, Основна школа Прен
176A010 Ходово, фирма
176A555 Столац-Горица бивша школа, Горица бб
176A888 обданиште, Хумска бб Столац
176A999 Столац-Центар, Основна школа Столац, Кнеза Домагоја

177 Столац/Берковићи, РС
177E004 Струпници, школа
177E702 Блаца, школа
177E801 Берковићи, школа
177E903 Љути До, школа

179 Љубиње, РС
179E001 Убоско, Основна школа
179E002 Влаховићи, школа
179E003 Основна школа Жрвањ, Жрвањ, школа, Мобилно дан 1
179E004 кућа Спиљетић Драгана, Пеница, кућа С. Драгана
179E005 Приватна кућа Токић Данила, Крајпоље, Мобилно дан 1
179E005 кућа Тук Мише, Огрида, Мобилно дан 2
179E006 продавница, Крушевица
179E009 кућа Јанић Чеде, Ранковци
179E707 Средња школа, Светосавска
179E808 Основна школа, Светосавска
179E910 продавница, Бачићи, напуштена продавница

180 Билећа, РС
180E001 Билећа, Основна школа Меша Селимовић, Херцеговачких устаника, Билећа
180E004 Билећа, зграда заједничког осигурања, Обилићева вијенац 9, Билећа
180E005 Мириловци, Основна школа
180E006 Бољи, Основна школа
180E007 Подосоје, кућа Јована Трнке
180E008 Доња, кућа Боре Илића
180E009 Самојова, Основна школа
180E010 Врањска Новчићи, Основна школа
180E011 Бијела Рудина, Основна школа
180E012 Плана, читаоница, Плана, продавница
180E013 Паотени, кућа Гојка Вукоја
180E014 Кути, кућа Луке Батрића
180E015 Биоје, Основна школа
180E016 Засада, Основна школа
180E017 Давидовићи, кућа Драге Шаренца
180E018 Прарача, кућа Трипе Вујовића
180E019 Мека Грудa, школа, Мека Груда, Соколац
180E020 Корита, Основна школа
180E555 Билећа, Спортска сала, Краља Ослободиоца 66, Билећа
180E802 Билећа, Основна школа Петар Петровић Његош, Краља Александра 32, Билећа
180E921 Дишић, школа

182 Требиње, РС
182E002 Требиње, Основна школа Јован Јовановић Змај, Октобарска б.б Брегови
182E004 Требиње, Основна школа Вук Караџић, Првомајска бр. 41, Требиње
182E005 Требиње, Основна школа Вук Караџић, Првомајска бр 41, Требиње
182E006 Требиње, Новотекс фабрика, Тиви б.б., Требиње
182E007 Требиње, Економска школа, Вожда Карађорђа бр 1, Требиње
182E008 Горица, Фабрика алатки, 182E009 Градина, Дом пензионера, Градина, Старачки дом
182E010 Петрово, Пољице, Основна школа
182E011 Паства, локалне канцеларије
182E012 Граб, Основна школа
182E013 Јасен ,Основна школа
182E014 Љубомир, Основне школа
182E015 Хум, продавница Травунија
182E701 Зграда ПИО, Вука Караџића, Требиње
182E803 Требиње, аутобуска станица, Требињских бригада бр 1
182E916 Мркоњићи, Основна школа

Промене бирачких места

У процесу регистрације за општинске изборе, сваком бирачу је додељено бирачко место. Неки бројеви бирачких места су измењени. Ево шта требате учинити да проверите да ли је Ваше бирачко место међу измењеним.

1. Потражите број, Вама додељеног бирачког места, на Вашој печатом овереној потврди о регистрацији.
2. Погледајте списак бројева бирачких места у доњој левој колони – "Стари број".
3. Ако је Ваш број овде, онда потражите ново бирачко место у колони одмах десно од тог броја – "Нови број". Ово бирачко место у десној колони је бирачко место где требате ићи на дане избора.

Стари бр.	Нови бр.	Адреса
002А002	002А702	Цазин Центар II А Основна школа
002А003	002А803	Ћоралићи А. Ћоралићи Центар
002А025	002А803	Ћоралићи А. Ћоралићи Центар
002А204	002А702	Цазин Центар II. А Основна школа
002А999	002А901	Цазин Центар I, А Гимназија
003А011	003А811	Доње Прекоуње, Основна школа Прекоуње
003А030	003А021	Хармани, Основна школа
003А031	003А731	Центар, Виша Економска школа
006Б802	006Б801	Доњи Дубовик, Доњи Дубовик О.Ш Свети Саво
006Б902	006Б702	Доњи Петровићи, Бусевић Средњи, С. Бусевић кућа Јарић Итриве Брауиц, мобилно дан 2
007Б999	007Б919	О.Ш. Блатна – Доња Врановина, О.Ш. Блатна, мобилно дан 1 О.Ш. Блатна – Доњи Ракани, кућа Чулић Стеве, Доњи Ракани, мобилно дан 2
008Б919	008Б914	Кнежица школа, Кнежица – Основна школа
008Б999	008Б914	Кнежица школа, Кнежица – Основна школа
010Б701	010Б735	Градишка Центар, Градишка – Дом културе, мобилно дан 1 Градишка Центар, Градишка Народни универзитет, мобилно дан 2
013Б000	013Б001	Дом културе, Војводе Бојовића
016Б999	016Б909	Омладински дом Зборište
018Б004	018Б701	Вукосавље, Вукосавље, Основна школа Алекса Шантић, мобилно дан 1
018Б005	018Б701	Вукосавље, Вукосавље, Основна школа Алекса Шантић, мобилно дан 1
021Б000	021Б001	Електродистрибуција Шамац, Проте Матије Ненадовића 13
021Б888	021Б812	Обудовац, Омладински дом, Омладински дом-Обудовац
021Б999	021Б909	Гајеви, Гајеви, Основна школа
024Б703	024Б713	Копривска Требава, Кладар Доњи, Копривска И Кладар Д., О. школа, мобилно дан 1
028А999	028Б918	Складиште грађевинског материјала
028Б018	028Б918	Складиште грађевинског материјала
028Б020	028Б720	7. априла, Булевар Драже Михајловића
028Б021	028Б821	1. Основна школа, Посавске бригаде
028Б716	028Б720	7. априла, Булевар Драже Михајловића
028Б888	028Б821	1. Основна школа, Посавске бригаде
032А999	032А907	Кућа Маловчић Цевара 084
032А907	032А007	Фабрика гуме, Стари Мајдан, Мајданска Улица, мобилно дан 1 (Ово је за све оне који су се регистровали за гласање у Санском Мосту у центрима у Санском Мосту.) Цевар кућа Маловић Сабида, мобилно дан 2
032А907	032А999	Кућа Маловчић Цевада 084, гласање изван општине (Ово је за све оне који су се регистровали за гласање у Санском Мосту у центрима који нису у Санском Мосту.)
034Б000	034Б001	Ада, Месна заједница, мобилно дан 1
035Б999	035Б904	Стрбе, Основна школа, Основна школа М. Дујић
038Б906	038Б006	Добој Усора, Дом културе, Усора (Ово је за све оне који су се регистровали за гласање у Добоју, Република Српска, у центру у Добоју, Република Српска.)
038Б906	038Б998	Пољице, Ресторан Спреца (Ово је за све оне који су се регистровали за гласање у Добоју, РС, у центрима у Добој Исток, ФБиХ; Грачаница, Федерација БиХ; Сребреник, ФБиХ; Тузла, ФБиХ; Лукавац, ФБиХ; Градачац, ФБиХ.)
038Б906	038Б999	Усора, Зграда Модекс-а (Ово је за остале који су се регистровали за гласање у Добоју, РС у центрима који нису побројани у предходна два навода.)
039А999	039А906	Калошевић Основна школа
042А011	042А010	Нови Шехер, Нови Шехер-Основна школа
042А012	042А010	Нови Шехер, Нови Шехер-Основна школа
042А013	042А010	Нови Шехер, Нови Шехер-Основна школа
042А014	042А010	Нови Шехер, Нови Шехер-Основна школа
042А015	042А010	Нови Шехер, Нови Шехер-Основна школа
044А000	044А001	Бабићи, Основна школа
044Б002	044А002	Доборовци, Основна школа
044Б003	044А003	Цакуле, Основна школа
045Б999	045Б901	Петрово, Основна школа Вук Караџић Петрово
047А000	047А001	Бистравц Доњи, Дом културе
047А901	047А902	Лукавац I, Дом културе
047А999	047А902	Лукавац I, Дом културе
050А000	050А001	Батва, Друштвени дом
054Б555	054Б704	Лопаре, градска библиотека
054Б888	054Б805	Лопаре град, Основна школа, Лопаре Градевина, град Основна школа
056Б888	056Б809	Доња Трнова, Друштвена сала
057А802	057А999	Ступите у контакт с локалном изборном комисијом (Ово је за све оне који су се регистровали за гласање у Дрвару, ФБиХ у центру у РС.)
057А999	057А802	Ступите у контакт с локалном изборном комисијом (Ово је за све оне који су се регистровали за гласање у Дрвару, ФБиХ у центру у Федерацији.)
057А902	057А999	Ступите у контакт с локалном изборном комисијом (Ово је за све оне који су се регистровали за гласање у Дрвару, ФБиХ у центру у РС.)
057А902	057А802	Ступите у контакт с локалном изборном комисијом (Ово је за све оне који су се регистровали за гласање у Дрвару, ФБиХ у центру у Федерацији.)
059А002	059А802	Књуч Дом културе, ул. Маршала Тита
059А999	059А905	Згон Јавна друштвена дворана, мобилно дан 1
059А905	059А005	Школа Хумићи, Хумићи Основна школа, мобилно дан 2 (Ово је за све оне који су се регистровали за гласање у Књучу, ФБиХ, у центру у Књучу, ФБиХ.)
059А905	059А999	Ступите у контакт с локалном изборном комисијом (Ово је за све оне који су се регистровали за гласање у Књучу, ФБиХ, у центрима који нису у Књучу, ФБиХ.)
064Б000	064Б001	Мркоњић Град И, Симе Шолаје, Средња школа
065А506	065А706	ПТТ Волијак, Јосипа Бана Јелачића 49
066Б999	066Б701	Ступите у контакт с локалном изборном комисијом
070Б703	070Б702	Котор Варош, зграда ПИО, ул. Цара Душана бб
077А005	077А004	Браниоци Града 1, Завидовићи, ИИ Основна школа Браниоци Града бб
077А006	077А004	Браниоци Града 1, Завидовићи, ИИ Основна школа Браниоци Града бб
080Б999	080А901	Калесија Центар, Средња школа – Дом културе – Калесија Центар
083Б888	083Б701	Зборник И, магистрални пут- Спортски центар
085А902	085А901	Гламоч: Хрватски дом, Далматинска бб
088Б888	088Б802	Шипово ИИ, Приватна кућа Кеи Николе
091А717	171А717	Основна /Средња школа Марко Марулић, Зринскофранкопанска – средиште града
096А999	096А701	Школа Муса Ћазим Ћатић, Олово
103Б703	103Б003	Власеница, механичарска радионица, мобилно дан 2
104Б888	104Б811	Пилана, Светог Саве бб
106А888	106А803	Ливно: О.Ш. Иван Горан Ковачић, ул. Жупана Желимира 25
109А000	109А001	Ватрогасни дом, Султан Ахмедова
109А999	109А902	Музичка школа, Музичка школа, Ул. Слободе
113А906	113А910	Каћуни (Бошњаци), Основна школа, Каћуни
118А801	118А802	Илијаш II Хотел Братства Јединства, Братства Јединства
124А999	124А902	ТГС ОШ Иван Мажуранић, ул. Стјепана Радића
126А007	126А004	Слатина, кућа Бркић Илије, Горња Слатина
127А556	127А555	Коњиц Ресторан Градска Кафана, Улица М. Кујунџића
127А888	127А803	Основна школа 3. Март, ул. 3. Март, Коњиц
127А999	127А704	Ресторан Пивница у згради Уневит, ул. Х. Херцеговачке Бриг., Коњиц
133А888	133А819	Добриња, бивше склониште, Трг Дјеце Добриње
133А906	133А903	Основна школа Осман Накеш, Градачачка 33
136А888	136А813	Сеизмолошки Институт, Грдонь 6
137А888	137А825	Месна заједница Башчаршија, Обала Купина Бана 38
139А888	139А832	Месна заједница Пофалићи И, Хумска 81, Дом за малољетне деликвенте
144Б802	144Б803	Пале С.Г. Јахорина, Српских Ратника 45
146Б910	146Б911	Стјенице, Основна школа, стара зграда
150А916	150А011	Кланац, Основна школа Августа Шеное, Кланац
151А009	151А701	МЗ Буна
153А556	153А555	Хрватски дом, Рондо
155А888	155А905	Церница, Омладински Центар
156А019	156А009	Центар 2, Месна заједница
156А815	156А817	Рудник, Основна школа
157А001	157А701	ВИ Основна школа, Шантића улица
157А501	157А701	ВИ Основна школа, Шантића улица
157А801	157А701	ВИ Основна школа, Шантића улица
157А901	157А701	ВИ Основна школа, Шантића улица
157А999	157А901	VI Основна школа, Шантића улица
161Б000	161Б001	Батковићи, приватна кућа Ковач Дејана
166Б999	166Б905	Текстилна фабрика Књуч, Ријечица Србиње, мобилно дан 1
168Б902	168Б999	Центар I Бр 2
173А001	173А004	Чапљина IIБ, Петра Крешимира IIВ
173А008	173А007	Домановићи Основна школа
173А999	173А901	Чапљина IA, Трг Светог Анте Асирског
176А004	176А803	Обданиште, Хумска бб, Столац
176А555	176А705	Горица, бивша школа бб
176А888	176А803	Обданиште, Хумска бб, Столац
176А999	176А904	Столац-Центар, Основна школа Столац, Кнеза Домејота
180Б999	180Б921	Дивин, школа
182Б000	182Б701	Зграда ПИО, Вука Караџића, Требиње
182Б999	182Б916	Мркоњићи, Основна школа

У Вашој локалној изборној комисији су информације о бирачким местима у вашој општини. Молимо Вас да се обратите вашој локалној изборној комисији са било каквим питањима које имате.

избори пут за ваше сутра