ДНЕВНИ ЛИСТ РЕПУБЛИКЕ СРПСКЕ

ГЛАС српски

БАЊА ЛУКА, ПЕТАК, 25. СЕПТЕМБАР 1998. ГОДИНЕ БРОЈ 8681 ГОДИНА LVI ЦИЈЕНА 3 ДИНАРА

Премијер РС Милорад Додик и министар Саво Лончар отпутовали у Стразбур

РС ближе Савјету Европе

Премијер Додик појаснио да је потребно да се остваре даљи напреци у остваривању људских права, провођењу Дејтонског споразума у свим елементима и биће задовољени услови за пријем у изузетно значајну европску организацију

КОМПАНИЈА БОБАР 55 ОСИГУРАЊЕ
078/39-330 076/472-490

Предсједник Владе Републике Српске Милорад Додик и министар за економске односе у Влади РС Саво Лончар отпутовали су јуче из Бање Луке у француски град Стразбур гдје ће присуствовати сједници Парламентарне скупштине Савјета Европе. Министар Лончар је (у оквиру делегације БиХ из РС) члан једног од органа Парламентарне Скупштине Савјета Европе.

Премијер Додик је истакао да ће се у Стразбуру састати са свим одговорним људима Парламентарне скупштине укључујући и предсједницу Лени Фишер, а водиће се разговори о пријему РС и БиХ у Савјет Европе.

Према његовим ријечима предвиђено је много билатералних састанака са представницима разних европских земаља, те учешће „у одређеним колективним сесијама које ће се тамо одржавати".

- Очекујем да ће се пут признања напора Владе РС и РС уопште у Европи и свијету наставити - рекао је премијер Додик . - Мислим да постоје сви елементи да се приступи процедури за пријем РС у Савјет Европе. Није мала ствар да РС за свега осам мјесеци из изолације дође у позицију да уопште разговара о оваквом питању. Према трендовима који су актуелни, само је питање дана када ће се формално утврдити чланство Републике Српске и Босне и Херцеговине у Савјету Европе.

Премијер Додик је појаснио да је потребно да се остваре даљи напреци у остваривању људских права, провођењу Дејтонског споразума у свим елементима и биће задовољени услови за пријем у изузетно значајну европску организацију.

Повратак у Бању Луку предвиђен је за данас.

М. ДИЗДАР
Снимио М. ШУКАЛО

Премијер Додик и министар Лончар на бањолучком аеродрому пред пут за Стразбур

Предсједник РС Биљана Плавшић разговарала са британским амбасадором у БиХ Гремом Хендом

Јачање билатералне сарадње - са јучерашњег разговора предсједнице Плавшић и амбасадора Хенда

Наставак подршке Српској

Предсједник Републике Српске Биљана Плавшић примила је јуче у Бањој Луци британског амбасадора у Босни и Херцеговини господина Грема Хенда. У краћој изјави за новинаре након разговора са предсједником Српске британски амбасадор је изразио задовољство овим сусретом. Како је рекао, разговарано је о протеклим изборима, јачању билатералних веза и сарадње Републике Српске и Велике Британије. Истичући да му нису познати резултати општих избора у Републици Српској и Федерацији БиХ, амбасадор Хенд је рекао да су они веома важни за будућност народа на овим просторима.

Британски амбасадор је такође рекао како ће Велика Британија наставити да пружа подршку и помоћ Републици Српској у њеној обнови и развоју.

М. Мш.

тема дана

Хуманитарна помоћ из Републике Српске допремљена на Косово и Метохију

У пакетима „срце" српског народа

2. страна

MODRIČA SVJETSKI KVALITET
MODRIČA OIL REFINERY
1943-1998

Савјет безбједности УН

Усвојена резолуција о Косову

ЊУЈОРК, 24. септембра (Танјуг) - Под притиском западних моћника, у Савјету безбједности УН синоћ је усвојена резолуција о Косову и Метохији.

За резолуцију је гласало 14 до 15 чланица Савјета, док се НР Кина уздржала.

Прије гласања, чланицама Савјета безбједности обратио се кинески амбасадор Ким Хуасун, који је рекао да Кина не може да гласа за резолуцију, јер се не слаже са констатацијама садржаним у документу.

„Ми не видимо ситуацију на Косову као пријетњу миру и безбједности", рекао је кинески амбасадор, додајући и то да је „Косово унутрашња ствар Југославије, о којој искључиво њен народ мора да одлучује".

Истовремено, он је сасвим прецизно рекао да, према кинеским оцјенама, нису тачне констатације у резолуцији о погоршању ситуације на Космету, већ да је реалност, како је нагласио амбасадор Хуасун, сасвим другачија и да она показује стабилизацију прилика на Косову и Метохији.

Кинеска страна, иако се и овога пута као израз неслагања са агресивном политиком западних моћника у Савјету безбједности, само уздржала од гласања, указала је на саму суштину неодрживости оцјена изнијетих у синоћ усвојеној резолуцији.

Кинеско неслагање са политиком запада - Савјет безбједности УН

У тексту се, наиме, уз већ познату фразу о забринутости међународних фактора, износи потпуно неоснована тврдња о наводном погоршању ситуације на Космету, која се затим користи и за надграђивање друге констатације да то погоршање представља „пријетњу по мир и стабилност у региону".

Као домине, на то се затим надовезује и позива на фамозни седми члан Повеље УН, који омогућује и употребу војне силе чланова свјетске организације, како би се нека земља натјерала да се покори вољи Савјета безбједности. Додуше, у резолуцији се децидирано не помиње употреба силе, нити се говори о њеној непосредној примјени, али је тон пријетњи веома присутан.

То се посебно види у посљедњем параграфу резолуције, у којем се каже да ће, уколико се захтјеви које поставља Савјет безбједности не испуне, бити „размотрене и друге акције и додатне мјере", како би се, наводи се, одржао или успоставио мир и стабилност у региону.

Како добити 500 конвертибилних марака, а не озојити се? 16. страна

из дана у дан

пише Гојко ШЕРБУЛА

Јабуке чекају беграче

ГРАДИШКА, 24. септембар - У воћњацима „Плантажа", највећем државном предузећу у воћарству РС, успјешно је завршена берба раних сорти воћа и крушке вильамовке. Укупно је убрано више од 190 вагона крушака, те десетак вагона раних јабука и бресака. Међутим, главна сезона берби је тек кренула. Ријеч је о берби јабука, које се налазе на више стотина хектара. Тренутно се у воћњацима у Јабланици, Горњим Подградцима, Требовљанима, Јелићима и бањолучком селу Поткозарју беру јабуке свих сорти.

У берби је сада, према ријечима Младенка Марића, техничког директора предузећа, ангажовано око три стотине, углавном сезонских, радника. То је недовољно јер би за благовремену бербу у воћњацима „Плантажа" свакодневно требало да буде више од пет стотина радника. На берби се дневно може зарадити, уз просјечно залагање, десет марака, а ради се по учинку па вјештији и вреднији берачи зараде и више. Уз то, за све раднике са подручја градишке општине обезбијеђен је бесплатан превоз, а за све раднике бесплатан оброк. Нажалост, без обзира на то што се на евиденцији бироа налази више хиљада незапослених радника у бербу воћа се укључио само мањи број, међу којима је и око 140 избјеглица, а на подручју општине има на хиљаде способних избјеглих грађана.

Стално апелујемо и позивамо раднике сезонце путем радиостаница да се укључе у бербу, али је одзив мали - рекао нам је Младенко Марић, технички директор „Плантажа". Због тога су у овом предузећу ради благовремене бербе били присиљени да ангажују раднике из села са подручја Крагујевца. Прва берачка екипа од 45 радника стигла је и укључила се у бербу. За те раднике „Плантаже" су обезбиједиле бесплатан смјештај и храну. То су, како нам рече Марић, спремни да обезбиједе за још стотину радника с подручја бањолучке регије.

Воће је добро родило. Квалитет је добар, а ето сада има проблема да се обере. Некима са евиденције незапослених се, ипак не ради. Зашто је то тако, тешко је одговорити, али је сигурно вријеме да се са спискова прималаца хуманитарне помоћи у току сезонских пољопривредних радова неки морају скидати. Да је то тако, потврђује и податак да ће се ових дана поново морати звати радници из Србије, а на бироима у Градишци, Козарској Дубици, Приједору и још неким са којима су одговорни људи у „Плантажама" контактирали евидентирано је на хиљаде незапослених грађана.

тема дана

Хуманитарна помоћ из Републике Српске допремљена на Косово и Метохију

У пакетима „срце" српског народа

Секретар Црвеног крста РС Сванимир Бокић је, предајући помоћ секретару Покрајинског Црвеног крста Ружици Симић, нагласио да је то симболичан одзив на апел за помоћ угроженима, јер народ РС никада не заборавља да му је у најтежим годинама рата највећа подршка стизала из Србије и од Југословенског Црвеног крста

ПРИШТИНА, КОСОВО ПОЉЕ, КЛИНА, ПЕЋ, 24. септембра (Танјуг) - Из Републике Српске данас је у Приштину стигао конвој од шест камиона хуманитарне помоћи које је српски народ преко Дрине упутио за угрожене на Косову и Метохији.

Помоћ у брашну, уљу, конзервираној храни и другим прехрамбеним артиклима стигао је из Добоја, Бијељине, Бање Луке, Приједора, Бирча и српске Херцеговине.

Секретар Црвеног крста РС Сванимир Ђокић је, предајући помоћ секретару Покрајинског Црвеног крста Ружици Симић, нагласио да је то симболичан одзив на апел за помоћ угроженима, јер народ РС никада не заборавља да му је у најтежим годинама рата највећа подршка стизала из Србије и од Југословенског Црвеног крста.

„У пакетима је 'срце' српског народа РС", рекао је Ђокић. Помоћ је потом упућена у Вучитрн, Косовску Митровицу, Зубин Поток, Косово Поље, Клину и Пећ.

У Косову Пољу делегацију РС поздравио је предсједник Скупштине општине Добрица Лазић, нагласивши да у тој општини има 320 расељених лица, углавном, Рома који су побјегли пред терористима, али да се посљедњих недјеља враћа и албанско становништво. Свима њима Црвени крст помаже у складу са могућностима.

У Косову Пољу има 1.400 избјеглица из Крајине и за њих је у току пројекат изградње 120 станова, од којих ће 40 бити усељено до краја мјесеца, рекао је Лазић.

Помоћ допремљена у шест камиона - Приштина

Према ријечима предсједника Скупштине општине Клина Стојана Дончића, та општина је највише страдала протеклих мјесеци, јер се у окружењу терориста на простору од 70 километара нашло 39 српских села са око 10.000 становника.

„Три мјесеца смо били у складу са само 30 полицајаца. Девет српских села је нестало, терористи су их потпуно спалили, а више од 400 Срба је сада расељено", рекао је Дончић.

Многи од њих се свакодневно обраћају Црвеном крсту и Међународном комитету Црвеног крста са молбом да сазнају шта је са члановима њихових породица које су терористи одвели, али резултата још нема.

„Међународне хуманитарне организације долазе сваки дан овдје, али мало их се интересује за судбину несталих и расељених Срба.

Њихово занимање је много веће за албанску страну", рекао је Дончић.

У Општинској организацији Црвеног крста Пећ, секретар Момчила Дашић је, захваливши на помоћи, подсјетио да је током рата у БиХ овај крај константно слао помоћ у РС, а општина сада збрињава 800 избјеглих Срба из Крајине.

„У току је подјела 200 тона хуманитарне помоћи за избјеглице, 500 социјално најугроженијих породица и 1.200 расељених лица која су овдје збринута послије терористичких дејстава", рекао је Дашић.

Послије дистрибуције хуманитарне помоћи на свим одредиштима, делегација РС је посјетила манастир Високи Дечани.

У Тирани сахрањен злогласни командант „Оружаних снага републике Косово"

Почасти „заслужном борцу"

ТИРАНА, 24. септембра (Танјуг) - У Тирани је данас сахрањен злогласни терориста и командант такозваних „Оружаних снага републике Косово" Ахмет Краснићи (50), на кога је прије три дана извршен атентат у главном граду Албаније, јављају агенције.

Краснићи је био водећи члан илегалне самопрокламоване „владе Косова" у егзилу Бујара Букошија, задужен за војна питања, а убили су га непознати нападачи недалеко од његове куће у Тирани.

Пред око хиљаду људи, углавном косметских Албанаца, говор је одржао Мухамед Бичај, „министар образовања" у самозваној Букошијевој влади, који је Краснићија назвао „briljantnom figurom" и као његове идеале означио, како је рекао, „слободно и независно Косово". Бичај је позвао албанске власти да пронађу убице Краснићија, које до данас нису ухапшене нити именоване.

Познаваоци прилика сматрају, како наводе агенције, да су Краснићија вјероватно ликвидирали припадници ривалске терористичке „Ослободилачке војске Косова", због критика које је упућивао на њихов рачун.

То убиство, сматрају исти кругови, доказ је дубоке подјеле међу албанским политичким лидерима, не само у Албанији, гдје је Краснићи ликвидиран, већ на Космету и у иностранству, гдје се припадници албанских терористичко-бандитских група регрутују и обучавају.

Сматра се да је баш због суротстављених интереса разних бандитско-терористичких албанских кланова прије десетак дана убијен и Азем Хајдари, блиски сарадник бившег албанског предсједника Сали Бериша, а сада и Краснићи.

Краснићи је, према неким непотврђеним изворима, бивши потпуковник ЈНА, који је, прије распада претходне Југославије, службовао у Хрватској. У затвору у Београду је био до 1992. године, одакле на волшебан начин нестаје да би пребјегао у Албанију. Краснићи затим из Албаније одлази у Хрватску, да би се 1995. обрео у Њемачкој. Тамо је, са својим истомишљеницима, радио на оснивању некаквог „штаба војске Косова", чија се централа налази у Хрватској.

Почетком марта ове године, Краснићи се повезао са самозваним предсједником такозване „владе Републике Српске" Бујаром Букошијем. Сматра се да су њих двојица активно радили на оснивању терористичке групе која је имала амбицију да потисне такозвану „ОВК". Послије слома терористичке „ОВК", Краснићи је најавио да ће лично преузети команду над свим терористичким групама косметских Албанаца, што је одмах наишло на противљење појединих вођа локалних банди.

Сарадња „Романијапревоза" Пале и „Центротранс-буса" Сарајево

Три линије за ФБиХ

ПАЛЕ, 24. септембра (Срна) - ОДП „Романијапревоз" Пале у сарадњи са „Центротранс-бусом" из Сарајева отворио је данас аутобуске линије на релацији Пале - Сарајево, Пале - Кисељак и Реновица - Пале - Сарајево.

Директор „Романијапревоза" Вериславa Савчић рекао је Срни да аутобуси ова два превозника саобраћају сваког дана са Пала и из Сарајева у 7.00, 10.00, 13.00 и 15.00 сати. Цијена карте у једном правцу износи двије конвертибилне марке.

Према Савчићевим ријечима, аутобус „Романијапревоза" са Пала за Кисељак полази у 8.00 а враћа се у 14.30 сати. Цијена карте у једном правцу је шест конвертибилних марака.

Аутобус „Центротранс-буса" полази из Реновице за Сарајево у 6.30, а из Сарајева за Реновицу у 16.30 сати. Цијена карте у једном правцу је четири конвертибилне марке.

Томо МАРИЋ, главни и одговорни уредник
Никола ГУЗИЈАН, замјеник главног и одговорног уредника

ГЛАС српски

Ненад НОВАКОВИЋ, генерални директор

Први број „Гласа" изашао је као орган НОП-а за Босанску Крајину у Жупици крај Дрвара, 31. јула 1943. године. Послије ослобођења 1945. године „Глас" излази у Бањој Луци као орган Обласног народног фронта до јуна 1961. године. Од септембра 1953. излази као орган ССРН под именом „Бањалучке новине". Од 13. маја 1963. године лист поново излази под именом „Глас".

Указом предсједника СФРЈ од 19. јула 1969. године „Глас" је одликован Орденом заслуга за народ са сребрним зрацима.

Указом предсједника Републике Српске од 9. јануара 1994. године лист „Глас српски" одликован је Орденом Његоша првог реда.

Од 8. фебруара 1983. године „Глас" излази као дневни лист. Од 15. септембра 1992. године, одлуком Народне скупштине Републике Српске излази као дневни лист Републике Српске. Под именом „Глас српски" излази од 28. септембра 1992. године. Оснивач је Народна скупштина Републике Српске.

Редакција је у Улици Веселина Маслеше 28. Телефони: 12-844, 12-848, 12-852; телефакс 11-759. Телефони Јавног предузећа „Глас српски": централа (078) 12-414, директор предузећа 11-659, 12-263; телефакс 12-283, директор Штампарије 12-326.

ОЕБС одгодио објављивање резултата избора у БиХ

Завршено пребројавање гласова

САРАЈЕВО, 24. септембра (Срна) - ОЕБС је саопштио да неће бити у могућности да објави резултате избора у БиХ /најраније/ прије петка, 25. септембра, „због техничких проблема", јавља Рojтерс.

ОЕБС је раније најавио да ће резултате избора објавити у четвртак.

Портпарол ОЕБС-а Никол Шулц потврдила је да резултати још нису спремни.

„Финализација резултата избора успорена је због нестанка електричне енергије и техничких проблема, који су изван наше контроле", рекла је Шулцова, наглашавајући да је „ситуација изузетно фрустрирајућа".

Према њеним ријечима, пребројавање гласова је завршено, али је процес објављивања дужи него што се очекивало. Она је нагласила да ови проблеми не би требало да доведу у питање „вјеродостојност процеса", те да неће повриједити кредибилитет ОЕБС-а.

Директор ОЕБС-овог Центра за сортирање и пребројавање гласова у Лукавици /Српско Сарајево/ Герда Линдстром, изјавила је Срни да је пребројавање у потпуности завршено ноћас у један час, без икаквих техничких или било којих других проблема.

Она је била изненађена вијешћу да је саопштавање изборних резултата одгођено за сутра, рекавши да у овом ОЕБС-овом центру нису били званично обавијештени о томе.

Линдстромова је додала да у Центру за пребројавање у Лукавици није било нестанка електричне енергије, нити било каквих других кварова.

Синоћ је ОЕБС саопштио да неће бити у могућности да објави резултате избора у БиХ /најраније/ прије петка, 25. септембра, „због техничких проблема", а то је потврдила и портпарол ове организације Никол Шулц нагласивши да је „финализација резултата избора успорена због нестанка електричне енергије".

Портпарол ОЕБС-а Дардан Гаши појаснио је данас Срни да се квар десио у ОЕБС-овој главној канцеларији у федералном Сарајеву, гдје су контролисани непотврђени гласачки листићи.

Према његовим ријечима, пребројавање је завршено синоћ око 23 часа.

Сусрет министара Јовановића и Иванова у Њујорку

Живорад Јовановић

Игор Иванов

Пријетња силом не пролази

ЊУЈОРК, 24. септембра (Танјуг) - Русија и СР Југославија се одлучно супротстављају свакој претњи употребе спољне силе у међународним односима.

То су јуче током сусрета у сједишту Уједињених нација у Њујорку, истакли министри иностраних послова Русије и СР Југославије, Игор Иванов и Живорад Јовановић.

Шеф руске дипломатије је том приликом нагласио да Русија остаје на својој позицији и да нема промјена у њеном ставу одлучног супротстављања употреби силе у рјешавању политичких проблема, јер би прибјегавање таквим методама, како је нагласио, било опасно по мир и стабилност у региону. Министар Иванов је том приликом поновио став да Русија осуђује тероризам и сепаратизам, као и сваки покушај давања подршке и помоћи терористима.

Двојица министара су у срдачној и пријатељској атмосфери позитивно оцијенили билатералне односе и традиционално блиске везе двију земаља, а размијењена су и мишљења о актуелној ситуацији на Косову и Метохији и третирању тог питања у међународним организацијама, посебно у Савјету безбједности УН.

Уз оцјене о значају интензивирања и континуитета, контаката и дијалога на највишим нивоима, у разговору је указано на посебан значај сусрета предсједника Слободана Милошевића и Бориса Јељцина.

Александра Штиглмајер, портпарол ОХР-а, о формирању власти у РС и ФБиХ послије избора

Политички плурализам, а не монопол

САРАЈЕВО, 24. септембра (Срна) - Александра Штиглмајер, портпарол ОХР-а, истакла је Срни да је међународној заједници критеријум спремност тих званичника да проводе Дејтонски споразум, и само на основу тога ће се давати оцјене о њиховом раду".

Према законима РС - „Процедуралним правилима за Народну скупштину РС" - из 1996. године, наводи Штиглмајерова, рок за конституисање Скупштине је 30 дана након објављивања и сертификације резултата избора.

Она је појаснила да стари предсједник Скупштине сазива конститутивно засједање парламента. На питање Срне о ставу ОХР-а према најавама неких странака у РС да би требало формирати владу националног јединства, Штиглмајерова је нагласила да се изабрани званичници морају обавезати на „одржавање мира, стабилности, закона, реда, толеранције и етничке реинтеграције", као и на повратак избјеглица, те имплементацију имовинских закона, реформе полиције и судства...

Коментаришући чињеницу да је, према незваничним резултатима, у РС бирачко тијело разређено на више странака, док су у Федерацији БиХ Странка демократске акције и Хрватска демокраска заједница, највјероватније, однијели већину гласова, Штиглмајерова је напоменула:

„ОХР поздравља политички плурализам и сматра да није добро да једна странка има политички монопол.

ОХР претпоставља да су, вјероватно, и националне странке у Федерацији изгубиле дио гласова".

На напомену Срне да је нпр. господин Алија Изетбеговић, према незваничним тврдњама, убједљиво побиједио, као и Анте Јелавић, она је одговорила: „Избори на појединачним листама више одсликавају јачину личности, те ОХР сматра да то не показује општу слику расположеења бирача".

Након тродневних протеста код Витеза

Деблокирано село Гачице

Жене хрватске националности су, након тродневне блокаде муслиманског села Гачице код Витеза, одлучиле да подигну барикаде, али да се на улазу у то село поставе хрватски контролни пунктови, јавља јутрос Хрватски радио, преноси Танјуг.

Хрватска страна не дозвољава да се у то село више враћају муслиманске избјеглице док се, према најновијем договору, у село Буковицу код Травника, које контролишу муслимани, не врати 36 хрватских породица.

Посебно је забрањен повратак за седморицу муслимана у село Гачице за које жене хрватске националности тврде да су током рата починили ратне злочине над хрватским цивилним становништвом у Лашванској долини.

Муслиманска страна, пак, тврди да се имена те седморице мјештана Гачица не налазе на списку оптужених код Хашког трибунала.

Хрватско село Крупа

Муслимански војници непожељни

БЕОГРАД, 24. септембра (Танјуг) - Више стотина Хрвата блокирало је јуче пола сата магистрални пут на улазу у Горњи Вакуф из правца Бугојна, протестујући због једностране одлуке муслиманске стране да почне изградњу касарне муслиманске војске у хрватском селу Крупа, јављају данас сарајевски медији.

У том селу је прије рата хрватско становништво било већинско, али је сада под муслиманском контролом, након што су муслимански војници током рата протјерали Хрвате мјештане.

„Ово је хрватска земља и на њој нема мјеста за муслиманске војнике јер Хрвати желе бити и живјети своји на своме", поручио је окупљеним Хрватима на барикадама предсједник Општинског одбора Хрватске демократске заједнице Горњег Вакуфа Жарко Батинић.

Ситуација на Косову

Терористички напад на планини Чичевици

Погинула три полицајца

ПРИШТИНА, 24. септембра (Срна) - На обронцима планине Чичевице у прекјучерашњим терористичким нападима погинули су полицајци Бранислав Миленковић (42) из Ниша, Слободан Горјановић из Новог Сада и Милош Брадић (35).

Рањени су полицајци Владан Величковић, Саша Милановић, Милан Красић, Драго Буровић и Марко Гало. Они су ван животне опасности - потврдио је Медија центар у Приштини.

Општинске власти у Вучитрну потврдиле су да су полицијске снаге разбиле јака терористичка упоришта у селима Жиливоде, Ошљане, у општини Вучитрн, као и у селу Полужа, општини Глоговац, након чега су се терористи почели повлачити уз планину Чичавицу.

Терористи запалили три села

ПРИШТИНА, 24. септембра (Срна) - Шиптарски терористи напали су село Прилужје у вучитрнској општини, а након одговора мјештана повукли су се према планини Чичевици, запаливши при том села Бивољак, Треовце, Главотину и Мијалић - сазнаје Срна од представника локалних власти.

Срби - браниоци села, који већ неколико мјесеци одолијевају нападима шиптарских терориста са Чичевице, тврде да су терористи по „рецепту Маркала" хтјели да одговорност за паљење ових села пребаце на припаднике Војске Југославије и полицију, којих уопште није било у близини Прилужја.

Турнеја француског премијера

Срдачан дочек у Пекингу

Жоспен у Кини

ПЕКИНГ, 24. септембра (Танјуг) - Француски премијер Лионел Жоспен допутовао је јутрос у Пекинг у тродневну посјету Кини, узвраћајући посјету коју је Паризу, почетком априла, учинио кинески премијер Џу Жунгџи.

У Пекингу се Жоспенова посјета оцјењује као добра прилика за потврду успјешног развоја кинеско-француских односа. При том се подсјећа да су Кина и Француска потписале „Заједнички коминике о изградњи свеобухватног партнерства за 21. вијек", за вријеме посјете француског предсједника Жака Ширака Пекингу, маја прошле године.

Савјетовање на Златибору

Реформа кривичног законодавства

ЗЛАТИБОР, 24. септембра (Танјуг) - На Златибору је данас почело тродневно савјетовање „Актуелна питања текуће реформе југословенског кривичног законодавства", у организацији Удружења за кривично право и криминологију Југославије.

Око 800 југословенских стручњака за област кривичног права расправљаће о нацрту кривичног законика Савезне Републике Југославије и о неким питањима из области преткривичног и претходног кривичног поступка.

Отварајући савјетовање, предсједник Савезне владе Момир Булатовић нагласио је да ће влада у наредном периоду, са своје стране, учинити све што је неопходно да што прије буде усвојен јединствени кривични законик.

Нове телефонске линије у добојским селима

„Хало" за 1.000 домаћинстава

ДОБОЈ, 24. септембра - Монтажа савремене дигиталне централе завршена је ових дана у добојским селима Церовица и Витковци са којих су телефонске прикључке добили и мјештани Врела и Доње Радње.

Радове су извели запослени из „Телекома РС" - радна јединица Добој, а произвођач дигиталне опреме је „Михајло Пупин" из Београда у сарадњи са француском фирмом „Алкатен".

„Телеком РС", радна јединица из Добоја, је финансирао набавку централе, адаптацију зграде за инсталирање опреме и повезивање мјесних са главном централом у Добоју. Укупна вриједност изведених радова са опремом износи око 650.000 њемачких марака.

Мјештани ових села извадили су грађевинске радове и финансирали довод телефонске мреже од централе до својих кућа што је у просјеку износило око 1.000 њемачких марака по домаћинству.

Овом акцијом 1.000 домаћинстава добило је телефонске прикључке.

Још прије рата мјештани ових села почели су припремне радове за инсталисање телефонске линије која би била везана за тешањску централу, што је обустављено због ратних дејстава и близине прве борбене линије.

Нову пројектну документацију, која је морала поново да се уради због повезивања да добојском централом, урадили су стручњаци „Телекома РС" који су уједно обавили и послове стручног надзора радова.

Г. Л.

Реновирана Градска апотека у Мркоњић Граду

„ICN - Галеника", провјерени квалитет медикамената

Уз помоћ „ICN - Галенике"

МРКОЊИЋ ГРАД, 24. септембра - Мркоњићани су подуже чекали да се од ратних разарања реновира Градска апотека и набави опрема. Успјело се напокон, углавном захваљујући средствима акционарског друштва „ICN - Галеника".

По ријечима фармацеута и управника апотеке у Мркоњић Граду Свјетлане Шкалоње лијекови стижу са простора бивше Југославије по фабричким цијенама, а испоручују се преко „Крајиналијека". Ова здравствена установа запошљава осам радника.

Мркоњић Град има неколико приватних апотека, а у Дому здравља „Др Јован Рашковић" ради и хуманитарна.

Л. СТУПАР

Поправка сеоских путева на подручју Кнежева

За Имљане најтеже

КНЕЖЕВО, 24. септембра - Радови на припреми и асфалтирању дијела пута Кнежево - Имљани - Кориćани планиран да се заврши ове године, а договорени на сједници Извршног одбора општине 3. септембра ове године, још нису почели.

По свему судећи, питање је да ли ће уопште и почети.

- Предузећа ДИ „Омар" и ШГ „Чемерница" нису обавила земљане радове и припрему трасе за полагање асфалта како је том приликом било договорено, што је једини и основни разлог кашњења почетка реализације овог пројекта - каже Жарко Петровић, секретар Секретаријата за привреду и финанције општине Кнежево.

- Санацију сеоских главних и прикључних путева финансира холандска влада преко СФОР-а у Кнежеву са износом од 215.885 ДМ и хуманитарна међународна организација УНДП са 178.000 ДМ.

Радови које изводе грађевинска предузећа „Кнеград" из Кнежева и „Тестинг" из Котор Вароша теку по плану.

Данас је након обављених припремних радова, почело асфалтирање пута Живинице - Митровићи - рекао је Дане Ђурић, предсједник мјесне заједнице Живинице.

Ђ. П.

Сарадња Црвеног крста Сокоца и Ваљаонице алуминијума из Севојна

Повеља о братимљењу

СОКОЛАЦ, 24. септембра (Срна) - Општинска организација Црвеног крста Сокоца и ЦК Ваљаонице алуминијума из Севојна потписаће повељу о братимљењу 26. септембра, на Дан овог српског колектива.

Добровољни даваоци крви из ове фабрике у више наврата су у минулим ратним годинама долазили на Соколац и даривали драгоцјену течност, а сарадња није прекидана ни послије рата.

Најављено је да ће свечаном потписивању повеље присуствовати представници општинских власти Сокоца, ЦК Болнице Генералштаба Војске Републике Српске, као и вишеструки даваоци крви.

Нови производни погон на подручју Српске Костајнице

„Поуње" у Календеру

СРПСКА КОСТАЈНИЦА, 24. септембра - У суботу, у 10 часова, у мјесту Календер, у општини Српска Костајница у пробну производњу биће пуштен производни погон модне трикотаже „Поуње" из Српске Костајнице.

Ту вијест нам је потврдио Ранко Ковачевић, директор ОДП „Поуње", које је настало на ледини у Српској Костајници након престанка ратних дејстава.

У „Поуњу" је трвнуто запослено 150 радника који раде у три смјене. У првом дислоцираном погону „Поуња" на машинама ће радити 20 нових радника.

„Поуње" највише посла ради за иностраног пословног партнера.

П. Д.

Сјећање потомака на славне претке

Светозар Бајић у Српском ђачком соколу (стоји у средини). Снимљено 1914.

Светозар - Свето Бајић

Солунски добровољац, касније официр ВКЈ, заробљен 1941. на Палама, гдје се тада налазило резервно командно мјесто Врховне команде ВКЈ, и оданде одведен у Нирнберг, у логор за официре. Сматра се да је тамо умро 1942...

Добровољац Светозар - Свето Бајић рођен је у Бањој Луци 1898. године, гдје је као младић приступио Српском ђачком соколу. По избијању Првог свјетског рата регрутован је од стране Аустроугарске и послан на Источни фронт, у Галицију. Тамо се предаје Русима и доспијева у Прву добровољачку дивизију у Одеси. Долази на Солунски фронт и учествује у његовом пробоју.

Послије рата 1918, завршава Гимназију у Бањој Луци и уписује војну академију. У чину потпоручника прву службу обавља у Бокакоторском заливу. Убрзо се враћа у Бању Луку, гдје добија чин поручника у 33. пјешадијском пуку. У свом граду свија породично гнијездо, рађају му се кћерке Гордана и Татјана. Године 1934. прекомандован је у Призрен, тамо му се рађа син Симо. Убрзо послије тога поново се враћа у Бању Луку.

Године 1941. заробљен је на Палама. На Палама се тада налазило резервно командно мјесто Врховне команде војске Краљевине Југославије. Светозар Бајић је оданде одведен у Њемачку, у официрски логор у Нинбергу, гдје је вјероватно умро 1942. године. Сахрањен је у Њемачкој.

Успомену на великог оца, официра војске Краљевине Југославије, српског добровољца, патриоту и еминентног Бањолучанина, чувају његова дјеца Гордана, Татјана и др Симо Бајић. Удружење потомака и поштовалаца ратних добровољаца 1912 - 1918 жели да их слиједи у томе кроз заједничко похрањивање документације о добровољцима за будуће генерације.

Припрема: Удружење потомака и поштовалаца ратних добровољаца 1912 - 1918.

„Унизанат" из Билеће

Успјешна пословна година

БИЛЕЋА, 24. септембра - Основно државно предузеће „Унизанат" Билећа, настало издвајањем занатског и производног дијела из предузећа „Комус", ове године биљежи позитивне пословне резултате.

Тридесетак радника овог предузећа све успјешније обављају завршне радове у грађевинарству, као и занатско-услужне дјелатности и друге услуге на подручју Билеће и сусједних општина.

Тако је у акцији чишћења града, „Унизанат" успјешно извео акцију постављања хоризонталне и вертикалне сигнализације, чиме је безбједност саобраћаја подигнута на већи ниво.

Поред тога, постављене су и клубе у градском парку и испред Спортске дворане, а планирано је и више сличних акција на уређењу Билеће.

М. Б.

Завршена реконструкција ОШ „Свети Саво" у Мишићима код Модриче

Свечано отварање 6. октобра

Основна школа „Свети Сава" Модрича, подручно одјељење Мишићи, чија је санација завршена 28. августа, биће свечано отворена и предата на употребу ученицима 6. октобра, у 12 часова.

За реконструкцију ове школе, утрошено је око 240.000 њемачких марака, а за њено опремање 9.500 ДМ.

Према ријечима Здравка Марјановића, директора Јединице за имплементацију пројеката у области просвјете коју је основала Влада Републике Српске 1996. године, школа је оштећена непосредним ратним дејствима, а захваљујући кредиту Свјетске банке њена санација је у потпуности завршена и школа је из истих извора средстава и опремљена.

Отварању школе ће присуствовати министар просвјете Републике Српске Ненад Сузић и Џим Стивенс као представник Свјетске банке.

J. C.

Санација тунела на путу Сарајево-Устрипрача

Посла до краја октобра

СОКОЛАЦ, 24. септембра (Срна) - Предузеће „Романијапутеви" са Сокоца ових дана ради на уређењу тунела на магистралном путу Сарајево - Устрипрача, а посао би требало да буде завршен до 31. октобра.

Захваљујући донаторима и пословним партнерима, ово предузеће је асфалтирало и дио пута од Лубурић Поља према селу Куфаче у Соколачкој општини, а очекује се и финансијско учешће становника овог подручја.

У току су договори и о санацији пута према Соколовићима.

СНС РС, СП РС и СНСД РС закључиле јуче у Бањој Луци споразум о коалицији „Слога"

Сарадња на демократским начелима

Унутрашњи односи у коалицији „Слога" стоји у споразуму, заснивају се на демократским начелима, равноправности, међусобном уважавању, отвореном дијалогу, толеранцији и одговорности свих чланица за заједничко дјеловање коалиције

Српски народни савез РС, Социјалистичка партија РС и Странка независних социјалдемократа РС закључиле су јуче у Бањој Луци споразум о коалицији „Слога". Споразумом су се странке обавезале да ће, како су и најављивале у предизборној кампањи, заједно учествовати у вршењу власти на свим нивоима, за које су проведени избори у Републици Српској и Босни и Херцеговини у септембру 1998. године.

Тиме су и практично демантоване шпекулације и гласине да се ова коалиција распада.

Што се тиче посланичких мандата, у споразуму стоји да њима располажу странке, чланице коалиције, а то значи да у случају оставке посланика, његове смрти, одузимања мандата или искључења из странке, његов мандат припада странци чији је он био посланик.

Чланице коалиције „Слога" имаће и своје самосталне клубове посланика у Народној скупштини РС и неће моћи самостално закључивати споразуме о постизборној коалицији са другим политичким странкама. Да би се коалиција проширила новим политичким странкама, потребан је консензус чланица, а коалиција може да сарађује са другим политичким партијама и коалицијама само на основу одлуке Предсједништва коалиције.

Унутрашњи односи у коалицији „Слога" стоји у споразуму, заснивају се на демократским начелима, равноправности, међусобном уважавању чланица, отвореном дијалогу, толеранцији и одговорности свих чланица за заједничко дјеловање коалиције. Коалицијом руководи предсједништво, које чине предсједавајући странака и по њихова два члана, а одлуке доноси консензусом.

Споразум о коалицији „Слога" у име СНС потписала је Биљана Плавшић, СПРС Живко Радишић, СНСД Милорад Додик.

Милорад Додик је потврдио да ће коалиција „Слога" њега предложити за премијера, а да ће на ту функцију бити изабран онај кандидат за кога буду гласала 42 посланика Републичког парламента.

Г. ДАКИЋ

снимио: Р. ОСТОЈИЋ

„Слога" предизборна и постизборна коалиција: споразум су потписали Биљана Плавшић, Милорад Додик и Живко Радишић

Сједница Скупштине општине Приједор

Нове локације за избјегла и расељена лица

ПРИЈЕДОР, 24. септембра - Данас је након дуже паузе под предсједништвом Бориславa Марића, предсједника Скупштине општине Приједор, почела да ради десета сједница Скупштине општине Приједор, на којој се разматра 13. тачка дневног реда.

У низу занимљивих тачака дневног реда је приједлог одлуке Скупштине општине да се за почасног грађанина приједорске општине прогласи архимандрит Махариотис Партенионис. Без присуства одборника Коалиције за демократску и цјеловиту БиХ, који су по ко зна који пут напустили сједницу, сви други одборници су једногласно прихватили приједлог јер је архимандрит Партениос за цијело вријеме рата и послије рата много помогао преко грчке цркве и других хуманитарних организација становништву Приједора и његовом подручју, као и сусједним општинама приједорске регије.

У жижи интересовања свих одборника био је и извјештај о раду имплементационог тима Скупштине општине Приједор, коју је поднио Бранко Латиновић, потпредсједник Извршног одбора општине Приједор. У извјештају, поред осталог, стоји да су већ припремљене парцеле за додјелу избјеглицама и расељеним лицима за стамбену изградњу на двије локације: аеродромско насеље за урбани дио становништва са око 200 парцела и стари вођњак у Јаругама и Орловцима са око 120 парцела за рурални дио становништва. Активности на изналажењу нових погодних локација су у току, проблем је у финансирању израде планова парцелисања, које би требало да финансира Влада Републике Српске, али се на томе још ништа није урадило. Направљен је и план распуштања овдашњих колективних прихватних центара, по коме би требало изградити насеље од 95 кућа различите величине за смјештај 265 људи из прихватних центара. Финансирање тог пројекта на себе је преузела Влада РС, али средства још нису обезбијеђена и неизвјесно је када ће бити.

Вриједност се процјењује на око 2.400.000 њемачких марака. Један дио људи из приватних центара биће смјештен у новом геријатријском центру у Љубији у згради старе болнице. Сједница СО до закључења листа није била завршена.

Л. РАДОВИЋ

Према приједлогу реорганизације извршне власти у Брчком

Менаџер има улогу оперативца

БРЧКО, 24. септембра - Реорганизацијом извршне власти, која треба да се изврши према инструкцији супервизора Роберта Фаранда, подразумијева менаџера који има улогу оперативца, не функционера како је првобитно схваћено и у средствима информисања објављена његова улога.

Према информацијама добијеним из канцеларије градоначелника Брчког Борка Рељића, шема која је урађена као приједлог и о којој ће бити расправљано и на наредном засједању Извршног одбора, замишљена је тако да градоначелник буде први носилац извршне власти, а у линији до њега са једне и друге стране замјеници један муслиман и један Хрват, који ће у својој надлежности имати по три секретаријата. Иначе по инструкцији супервизора општинска влада ће умјесто досадашњих седам бројати девет чланова уз повећање општинских секретаријата са четири на шест. Менаџер који ће бити десна рука градоначелнику има улогу оперативца и координатора између локалних органа управе.

Пери О Нил који је прије шест мјесеци постављен у име УСАИД-а за савјетника за развој локалне управе у општини Брчко остаје и даље на тој функцији, док ће улогу менаџера обављати неко други, а не он, како је објављено.

С обзиром на то да су српске политичке партије, које учествују у подјели власти у општини Брчко, покренуле одређена питања у вези с реорганизацијом општинске управе и изразили своје неслагање представници Извршне власти ће прије свог наредног засједања одржати састанак и усаглашавати ставове са политичким партијама. Политичке партије, прије свега, интересује због чега долази до поновне реорганизације општинских власти, зашто секретар секретаријата за буџет треба да буде муслиман када буџет пуне српски привредни субјекти и зашто се између градоначелника и секретара постављају замјеници.

М. Ђ.

Према саопштењу ОЕБС-а у Брчком

Ангела Трипуновски остаје кандидат СРС-а

БРЧКО, 24. септембра - Ангела Трипуновски из Брчког, кандидат Српске радикалне странке за Народну скупштину РС, није скинута са листе, како је раније у медијима објављено, саопштено је данас из канцеларије ОЕБС-а у Брчком.

У саопштењу се каже да госпођа Трипуновски остаје на листи кандидата Српске радикалне странке. Имена оних које је Изборна апелациона поткомисија, кажњавајући Српску радикалну странку због нарушавања изборне тишине, скинула са листе су сљедећа:

Шајиновић Мирјана, Благојевић Мирко, Тадић Огњен, Вукојић Петко, Дамјановић Пантелија и Цвјетић Слободан. Поред њих са листе кандидата Српске радикалне странке за Представнички дом Парламентарне скупштине БиХ скинути су Кањерић Радислав, Гелић Јово и Уљаревић Радислав.

М. Ђ.

Социјално-либерална странка РС

На прагу уставне кризе

Предсједник Социјал-либералне странке Републике Српске Миодраг Живановић упозорио је јуче на пресконференцији у Бањој Луци да би у Републици Српској могло доћи до уставне кризе, због искључивости платформи странака и коалиција у српској Скупштини.

Као опције пред којима се БиХ налази послије избора Живановић је навео увођење протектората, затим дефинитивну подјелу БиХ, која је, како је рекао, мало вјероватна у овом тренутку, као и могућност да међународна заједница чврсто стане иза Дејтонског споразума и уозбиљи све партије како би безусловно провеле нормативни дио овог документа, јавља Срна.

Радио Котор Варош наставио емитовање програма

Поново у етеру

КОТОР ВАРОШ, 24. септембра - Након једномјесечног прекида данас у приподневним часовима Радио Котор Варош је наставио да емитује програм. Наставку емитовања програма претходила је сједница Управног одбора Центра за културу и информисање. Одржана је и сједница Програмског савјета у чијем саставу се налазе представници странака заступљених у општинском парламенту. Дужност директора Центра ће до закључивања конкурса обављати Душко Лаловић, предсједник Управног одбора Центра.

Пред наставак емитовања програма одржан је договор запослених у Центру са представницима Скупштине општине. Том приликом су Слободан Јурић, предсједник Скупштине општине и Слободан Буњић, предсједник Извршног одбора, истакли да је на основу закључка општинске владе био изузет дио опреме за емитовање програма.

До овога је, према њиховим ријечима, дошло због преклапања надлежности између Скупштине општине као оснивача и Владе РС. Запослени у Центру су испољили спремност да наставе с радом.

На договору је посебно било ријечи о превазилажењу финансијских тешкоћа у овој информативној установи. Договорено је да Скупштина општине пружи финансијску помоћ. Међутим, успорено притицање средстава у општински буџет отежава увелико испуњење обавеза према корисницима.

Д. КЕРЕЗОВИЋ

Рјешавање избјегличких проблема у Зворнику

Ускоро парцеле за градњу

ЗВОРНИК, 24. септембра (Срна) - Удружење избјеглих и расељених лица у Зворнику приводи крају обезбјеђење земљишних парцела за своје чланове, који су заинтересовани да ријеше свој стамбени проблем сопственим, али и средствима државе.

За ову акцију заинтересовано је око 800 избјеглица у Зворнику.

У СО Зворник би ових дана требало да отпочну интензивнији разговори о величини парцеле, локација и осталим питањима из ове области.

Ово удружење окупља више од 20.000 чланова и спада међу најактивнија удружења ове врсте у Републици Српској.

Конференција за новинаре невладине организације „Централна иницијатива"

Фер избори и поред пропуста

Представник невладине организације „Централна иницијатива" Љубо Јањић изјавио је јуче у Бањој Луци да су избори, генерално гледано, били фер, отворени, поштени и слободни, те да су гласове добили оне странке и кандидати за које су бирачи гласали", јавља Срна.

Говорећи на прес-конференцији ове организације, Јањић је, потврђујући то подацима са 345 бирачких мјеста из 19 општина Републике Српске, нагласио да је на неким бирачким мјестима било нарушавања изборног процеса, што је доводило у питање легитимности избора.

Према његовим ријечима, најтипичнији пропусти на протеклим изборима односе се на кршење и неажурност бирачких спискова, што је изазвало кашњење изборног процеса на појединим бирачким мјестима и незадовољство грађана, као и велики број неважећих листића на свим нивоима гласања.

Трансформација бањалучке филијале Војвођанске банке

Приватизацијом у будућност

Филијала бањалучке Војвођанске банке постаје приватна банка „В Б", гдје ће већински капитал бити приватни. Оснивачи су 12 правних и 16 физичких лица, а оснивачки капитал износи 3,750.000 марака

Бањалучка филијала Војвођанске банке, ускоро ће постати приватна банка са најразрађенијом банкарском инфраструктуром. Имаће и ново име „В Б", што треба да асоцира на вјековну везаност Војводине и Бање Луке. Пут у савремени свијет банкарства Војвођанске банке на нашим просторима условила су три битна момента - Закон о централној банци Босне и Херцеговине, увођење конвертибилне марке као званичног средства плаћања под овом небеском божијом капом и приватизација банкарства које се проводи у Републици Српској.

- Нажалост, по нашем закону Војвођанска банка је на овим просторима страна банка. Међутим, ми у динарском платном промету имамо потпуно равноправан положај с осталим банкама, али када су у питању конвертибилне марке не могу бити депозитни рачуни у Војвођанској банци. И шта нам је друго преостало него да тражимо нови начин организовања који би омогућио испуњење циљева доласка Војвођанске банке у Републику Српску. А наши циљеви су јасни - унапређење сарадње и обављање новчаних токова између Југославије и Републике Српске - каже Радован Бајић, директор филијале Војвођанске банке у Бањој Луци.

Све су то разлози због којих ће се филијала Војвођанске банке у Бањој Луци организовати као нова, самостална банка. Оснивачки капитал будуће „В Б" банке износи 3,750.000 марака. Чист финансијски дио је 3,330.000 марака, а остатак је садржан у покретној и непокретној имовини.

Оснивачи су 12 правних лица, од тога су троје из иностранства, и 16 физичких лица. Сасвим је разумљиво да је највећи власник акција, око 30 одсто, Војвођанска банка, јер на тај начин она штити своје интересе. Већински оснивачки капитал је приватни. Статутом и Уговором о оснивању банке предвиђено је да се одлуке доносе двотрећинском већином и уз сагласност највећег оснивача. Тако ће интереси банке бити у потпуности заштићени.

Захтјев за оснивање нове банке поднијет је Агенцији за банкарство Републике Српске.

- Војвођанска банка је међу најбољим у Југославији и разумљиво је да ће нова банка бити наслоњена на њу.

Тако ћемо се лакше повезати с осталим банкама, као и са банкама у свијету. Наша шанса је у кадровској структури, затим у опремљености Војвођанске банке. Све то услови да будућа „В Б" банка брзо стане на своје ноге и постане значајан банкарски сегмент у Републици Српској - каже господин Радован Бајић.

Будућа банка ће у дјелокругу свог пословања и даље задржати развој платног промета Југославије и Републике Српске, затим кредитирање привредних субјеката у Републици Српској, инвестиционо улагања, финансирање патената, одржавање платног промета са иностранством...

Радован Бајић: „В Б" банка с најразвијенијом банкарском инфраструктуром

- Обученост кадрова који сада раде у Војвођанској банци и њихово искуство су предност коју ће „В Б" банка имати, као претежно прва приватна банка са расположивим средствима и условима за обављање банкарских послова - каже господин Радован Бајић.

Р. МАРИЋ

„Дани кукурузних поља" у Шамцу

Представљено преко 100 хибрида

ШАМАЦ, 24. септембра (Срна) - У склопу традиционалне манифестације „Дани кукурузних поља" у Шамцу, на којој учествује више до 150 агронома из Републике Српске и СР Југославије, најпознатији југословенски произвођачи кукуруза представили су више од 100 хибридних сорти ове културе.

Посебно су запажене хибридне сорте са ознакама НС 401 и НС 501, чији је произвођач новосадски Институт за ратарство и повртларство, а које су, према оцјени стручњака, дале веома добре резултате на огледним пољима Пољопривредног комбината у Шамцу.

Према процјени мр.Мирослава Данојевића са новосадског института, овогодишњи род кукуруза могао би бити умањен за 10 до 30 одсто у односу на прошлогодишњи, усљед неповољних климатских услова у току љета.

Сједница Извршног одбора општине Добој

Благи пораст индустријске производње

ДОБОЈ, 24. септембра - Физички обим индустријске производње из мјесеца у мјесец биљежи благи пораст, констатовано је на сједници Извршног одбора општине Добој.

Томе у прилог говори чињеница да је остварена индустријска производња у августу већа за осам одсто у односу на јули, а за 15,7 процената у поређењу са истим лањским мјесецом. Међутим, реализована производња у августу ове године износи свега 14,9 одсто од просјека за прво тромјесечје предратне, 1992. године.

Највеће учешће у укупној производњи током августа имала су предузећа: „Ентеријер" - 25,7 одсто, Рудник лигнита „Станари" 21,4, Творница нисконапонске опреме 13,3, „Модекс" 11,5, „Трудбеник" 9,5, „Босанка" 5,9 и „Дојојка" 3,7 одсто.

С друге стране, смањену производњу у односу на прошлогодишњи август остварили су „Хемопродукт" за 59,7 одсто, затим „Сировиналпродукт" за 40,2, „Трудбеник" за 26,8, „Дојојка" за 15,1 и Творница нисконапонске опреме за 4,7 процената. Поменута предузећа, како је истакнуто, нису доставила податке о разлозима за мању производњу.

Број запослених радника у августу ове у поређењу са истим прошлогодишњим мјесецом је већи за 2,4 одсто. У укупном броју запослених радника највеће учешће има Рудник лигнита „Станари", потом Творница нисконапонске опреме, те „Трудбеник", „Ентеријер", Творница далеководних стубова и конструкција, „Босанка" и „Модекс".

На сједници Извршног одбора општине Добој размотрене су и прихваћене информације о пословању привреде и комуналних јавних предузећа у првом полугодишту, а било је ријечи о провођењу пројекта интеграције у Дјечијем одбаништу „Мајка Југовића" и о неким другим актуелним питањима.

Сл. П.

Сусрет живинара Републике Српске и Федерације БиХ у Српцу

Производња изнад потреба

СРБАЦ, 24. септембра - Република Српска и Федерација БиХ располажу са капацитетима и стручњацима у области перадарске производње, не само за подмирење сопствених потреба, већ и за значајне извозне аранжмане.

Ово је речено на састанку представника Пословодног удружења заједница живинара Републике Српске и асоцијације живинара Привредне коморе Федерације БиХ, те представника водећих произвођача пилећег меса и сточне хране из оба ентитета, који је јуче одржан у Српцу. Нажалост, ти капацитети се тренутно користе са свега 30 одсто што је посљедица нерешених питања у овој грани привређивања. Проблеми су идентични у оба ентитета, па су и приједлози за рјешавање проблема исти. Након веома корисних размјена искустава, договорено је да се формира заједничко координационо тијело које ће израдити приједлог мјера и захтијева за заштиту и подстицање домаће живинарске производње, који ће се посредством министарстава за пољопривреду прослиједити владама Републике Српске и Федерације БиХ.

Заједнички интерес: здравствена заштита живине и квалитет меса

Договорено је, такође, да се успостави чврћа сарадња, нарочито када је у питању организација производње и излазак на тржиште, те здравствена заштита живине и квалитет меса.

Састанку живинара Републике Српске и Федерације БиХ, којем је предсједавао проф. др Рајко Латиновић, предсједник Скупштине заједнице живинара РС, присуствовао је и Драго Недић, замјеник министра за пољопривреду у Влади РС, који је дао пуну подршку приједлозима и захтјевима живинара.

С. К.

Настављен штрајк у конфекцији „Борац" из Приједора

Машине и даље стоје

ПРИЈЕДОР, 24. септембра - Штрајк конфекционара ОДП „Борац" се и даље наставља, јер ни након јучерашњих разговора штрајкачког одбора, директора Вељка Ђукића, чланова Управног одбора и предсједника Гранског синдиката текстилне и кожне индустрије Данка Ружичића, радници нису хтјели да се врате за производне машине.

Овом петочасовном разговору присуствовали су и представници познатих иностраних фирми „Милер" и „Лави" којима је тешко пао неуспјели договор о покушају да се настави с производњом. Сви учесници на овом „маратонском" разговору, осим штрајкачког одбора имали су жељу да производња почне и да се већ уговорена роба испоручи, али представници штрајкачког одбора и даље су упорни у настојању да се њихови захтјеви досљедно испоштују.

Ни предсједник Извршног одбора СО Приједор Вила Чедомир и секретар за привреду СО Приједор Јанко Стијепић нису успјели да својим апелима убиједе чланове штрајкачког одбора колика је тежина и какве су посљедице штрајка.

Невјероватно је да је на овом неуспјелом договору било и врло неугодних реплика на адресу оних који то истински нису заслужили. Директор „Борца" Вељко Ђукић, човјек који је својим стручним знањем и умијећем дао велики допринос овом колективу, очито да није по „укусу" штрајкачког одбора, па и оних који стоје иза њега. Стекао се утисак да је штрајкачки одбор за смјену директора Ђукића.

Кад се то видјело, онда ни представницима фирми „Милер" и „Лави" није преостало ништа друго него да најаве свој приступ неким другим фирмама у Федерацији БиХ које се баве производњом мушке и женске конфекције, јер, како рекоше, не желе губити пословну сарадњу на просторима БиХ и на европском тржишту.

Хоће ли за који дан доћи до некаквог рјешења остаје да се види. Све би било боље него да се стави кључ у браву овог предузећа.

Нажалост, и то би се могло догодити, а то би било више него поразно навише за раднике, па и предузеће и државу.

Л. Р.

Ветеринарска станица Лакташи

Превентива најбољи лијек

ЛАКТАШИ, 24. септембра - Здравствено стање сточног фонда на подручју општине Лакташи је задовољавајуће, а пет ветеринара Ветеринарске станице у Лакташима углавном дјелују превентивно. Према ријечима Мирка Алаше, директора Ветеринарске станице, болести чије је сузбијање законом обавезно нема сем спорадичних случајева трихинозе који се откривају приликом прегледа меса и спорадичних случајева колере пернате живине који се успјешно сузбијају лијековима који се могу набавити у Ветеринарској апотеци.

Због појаве заразне болести класичне куге свиња на подручју граничних општина Бање Луке, Градишке и Српца, Ветеринарска станица Лакташи врши превентивно цијепљење свиња у циљу спречавања појаве ове болести на подручју општине.

- У оквиру Ветеринарске станице постоји опремљена приручна лабораторија за основну дијагностику трихинозе, сточних паразитних болести и неких других обољења.

Ових дана треба да стигну двије магнетне мијешалице помоћу којих се обавља припрема материјала за преглед меса, методом дигестије, чиме ће се убрзати преглед меса, јер ће се паралелно радити више узорака - каже Алаша.

Поред превентивне заштите животиња од заразних болести које наносе велике економске штете и које могу негативно да утичу на човјекову средину једна од дјелатности Ветеринарске станице је и промет средстава и лијекова које се користе у ветерини. Потребно је истаћи да, како у току протеклог ратног периода тако и данас Ветеринарска апотека је увијек имала задовољавајуће количине и комплетан асортиман лијекова за превентивно лијечење, као што су антихелминтици, антибиотици, инфузиона средства, хормони за стимулацију и хормоналну кастрацију, минерално витамински премикси за спречавање узгојних болести и све врсте лијекова југословенских и иностраних произвођача.

Д. Д.

Стварање услова за повратак предузећа у Оштру Луку

„Санатранс" у сједишту општине

ОШТРА ЛУКА, 24. септембра - Отварањем зграде Скупштине општине, за чијих је 230 квадратних метара простора средства за изградњу издвојила Влада РС, створени су услови за почетак рада на повратку државних предузећа дислоцираних у октобру 1995. године из Санског Моста у Приједор и Бању Луку.

- У згради Скупштине општине имамо предвиђен радни простор за руководства предузећа која би требало да се врате у сједиште општине. Отворили смо и експозитуру Развојне државне банке за праћење рада тих предузећа. Извршни одбор је донио одлуку о организованом повратку.

Све ће то бити урађено у складу са договором стручних општин-ских служби на једној и управних одбора и директора државних предузећа на другој страни. Ми мислимо да би у сједиште општине

Зграда Скупштине општине: чекају се управе предузећа

прво требало да се врати ОДП „Санатранс", изјавио нам је Микан Давидовић, предсједник Извршног одбора СО Српски Сански Мост.

Том приликом он је нагласио да је из Санског Моста измјештено осам државних предузећа, а да су међувремено у сједишту општине основали Јавно комунално предузеће, док је у Оштрој Луци и прије рата радила Земљорадничка задруга која и сада запошљава око 50 радника.

П. Д.

Конференција за штампу СФОР-а и ИПТФ-а у Добоју

Успостављена права линија разграничења

Погрешно постављање ознаке за међуентитетску линију разграничења између Модриче и Оџака премјештена на права мјеста која су и уцртана на мапи

ДОБОЈ, 24. септембра - Нордијско-пољска бригада је између Модриче и Оџака добила још једно подручје одговорности које су до сада контролисали амерички војници, саопштено је на данашњој редовној конференцији за штампу СФОР-а и ИПТФ-а у Добоју.

- Ријеч је заправо о неким мјестима која се налазе између Брезика и Оџака, прецизирао је портпарол Нордијско-пољске бригаде, шведски мајор Андерс Јохансон. Контролом је утврђено да су у тој зони ознаке за међуентитетску линију разграничења погрешно постављене и сада су премјештене на права мјеста која су и уцртана на мапи. Другим ријечима, то значи да линија разграничења између Репбулике Српске и Федерације Босне и Херцеговине овим чином није помјерена, већ је само усклађена са мапама.

Мајор Јохансон није упознат на чију територију су премјештене ознаке разграничења, али је рекао да су о овим промјенама упознати ИПТФ и локалне власти. Он је информисао новинаре да ће умјесто норвешке медицинске чете, која је била лоцирана у Тузли, од 1. октобра у Добоју дјеловати шведска медицинска чета за потребе Нордијско-пољске бригаде, као и то да радови на изградњи СФОР-овог моста преко ријеке Босне у Добоју напредују према плану.

Портпарол ИПТФ-а из Тузле Андре Анђели је саопштио да је полиција у Шамцу 19. и 20. септембра ухапсила два Тунижанина који су из Хрватске илегално прешли на територију Републике Српске. То су: Лофти Резгани Мохамед Али и Мохамед Боуганми, наводно морнари, који су спроведени у Добој, гдје су осуђени на по двадесет дана затвора. Поред тога изречена им је двогодишња забрана уласка на територију БиХ.

- Прије неколико дана одржан је заједнички састанак представника међународних организација са шефом полиције и градоначелником Маглаја, рекао је Анђели. Скренута им је пажња да локална полиција треба да држи под пуном контролом Доњу Бочињу, гдје живи одређен број породица, чији су чланови били страни држављани и већи дио њих у међувремену примио држављанство ФБиХ.

Повод за овај састанак је инцидент, који се у Доњој Бочињи догодио прије три седмице приликом посјете Срба тамошњем гробљу. Тада су бивши страни држављани погасили свијеће и побацали цвијеће са гробова, а локална полиција је успјела да спријечи сукоб. Међутим, ни до данас није идентификовала вође тог инцидента.

- Градоначелник и шеф полиције у Маглају су обећали да ће Доњу Бочињу контролисати као и сва остала подручја и ми то оцјењујемо кораком напријед - закључио је Анђели.

Сл. П.

Помоћ УСАИД-а Петрову на Озрену

Нови резервоари за боље водоснабдијевање

ДОБОЈ, 24. септембра - У општини Петрово на Озрену ових дана треба да почне градња резервоара за воду капацитета 125 кубних метара који ће финансирати америчка организација USAID.

Према ријечима Душана Милетића, предсједника Извршног одбора општине Петрово, PARSONS-у је већ достављен списак евентуалних извођача радова.

За извођача радова пријавило се четири фирме, ОДП „Градњамонт" Петрово, ПП „Озренпројект" Петрово, ПП „Маке" Добој и ОДП „ЖГП" Добој, док се PARSONS одлучио за „Озренпројект" коме је дат рок за израду пројекта резервоара 65 дана од дана закључивања уговора.

„Ово је први пројекат на подручју петровачке општине, чију реализацију помажу USAID и PARSONS", наглашава Милетић и додаје да су ове двије организације заинтересоване за још неке пројекте, као што су довршетак фискултурне сале у ОШ „Вук Караџић" у Петрову и адаптацију објекта за секторску амбуланту.

Милетић додаје да је Извршни одбор ове општине урадио пројекте за адаптацију Средњошколског центра у Петрову и ОШ у мјесној заједници Калуђерице, који ће такође бити предочени овим међународним организацијама.

Г. Л.

Програм заштите менталног здравља у Требињу

Помоћ из Колоње

ТРЕБИЊЕ, 24. септембра - У Требињу је данас промовисан програм заштите и унапређења менталног здравља становништва, у чијој ће реализацији стручну и финансијску помоћ пружити италијански град Колоња.

Састанку са психијатрима, психолозима, школским педагозима, здравственим и социјалним радницима требињске општине, присуствовали су љекари и функционери италијанског града Колоње. У име домаћина, др Госпава Црногорчић, руководилац Савјетовалишта за ментално здравље Дома здравља Требиње је упознала госте са ситуацијом послије рата у овој области, када је како рече, „цијела популација трауматизована". Требињски психолози и психијатри нису у могућности да задовоље нарасле потребе становништва у области заштите менталног здравља, у првом реду због нараслих потреба, али и недостатка стручних кадрова, нагласила је др Црногорчић, илуструјући то податком да у Требињу, према коме гравитира 100.000 становника, раде само два психијатра и два клиничка психолога.

Циљ програма унапређења и заштите менталног здравља јесте у првом реду да се рад психолога пренесе у психијатријске болнице, у школе, центре за социјални рад, невладине организације и друге установе.

С овог скупа упућен је апел општинским властима Требиња за помоћ у реализацији поменутог програма, јер „здрава популација - добро ментално здравље јесу и резултат успјешне државе". Италијанске љекаре и стручњаке из ове области и требињске психијатре и социјалне раднике, послије састанка, примио је и предсједник општине Требиње Обрад Гаџа.

М. Б.

Помоћ ОХР-а у обнови инфраструктуре у Бијељини

Да ни једна марка не оде на страну

БИЈЕЉИНА, 24. септембра (Срна) - Предсједник СО Бијељина Драгомир Савић разговарао је јуче са шефом Канцеларије ОХР-а у Тузли Томасом Хадсоном и представником Међународне менаџерске групе Хансом Уленсом о помоћи у реализацији програма реконструкције комуналне инфраструктуре у овој семберској општини.

- У овом тренутку у Бијељини је приоритетна реконструкција котловница у двије школе и болници. Вриједност овог програма је 100.000 њемачких марака и мислим да ће та средства одобрити ОХР и ИМГ", изјавио је послије састанка Савић.

Он је рекао да је са Хадсоном и Улсеном договорио да програми реконструкције буду достављени до 9. октобра, када ће на сједници ОХР-а о њима бити одлучивано.

„ОХР и ИМГ, по правилу, прво нуде програме мање вриједности, на којима ми треба да покажемо да смо стручни и савјесни како ни једна марка не би отишла на страну. Након тога нуде велике програме", рекао је Савић.

Научни скуп о нуклеарној медицини у Нишу

Љекари Српске на конгресу

НИШ, 24. септембра (Срна) - У Соко Бањи је почео 7. конгрес југословенске нуклеарне медицине, који је окупио око 120 најеминентнијих стручњака из ове области, међу којима и стручњаке нуклеарне медицине из Републике Српске.

„Конгрес је јединствена прилика да извршимо ревизију постигнутог у протеклом четворогодишњем периоду, јер се на годишњим састанцима то може само парцијално остварити", изјавио је новинарима поводом почетка рада Конгреса проф. др Слободан Илић.

Он је додао да овај скуп има задатак да сагледа позицију нуклеарне медицине у односу на клиничке дисциплине у којима она може да се примјењује.

У тродневном раду Конгреса, који организује Центар за нуклеарну медицину Клиничког центра у Нишу, биће под-несено 60 радова посвећених примјени нуклеарне дијагностике у клиничкој пракси, а у раду Конгреса учествоваће и стручњаци из БЈРМ, Грчке и Сирије.

Хуманитарни концерти у Шипову и Мркоњић Граду

Баја са суграђанима

МРКОЊИЋ ГРАД, 24. септембра - У оквиру турнеје по Републици Српској, естрадни пјевач Недељко Бајић Баја одржао је четири хуманитарна концерта у родном Шипову и сусједном Мркоњић Граду. Цјелокупни приход намијењен је лијечењу Миленка Анића, радника Дома културе у Шипову. Недељко Бајић Баја изразио је задовољство што може да помогне свом суграђанину који је нарушио здравље у минулом рату и највјероватније треба да му се изврши пресађивање бубрега. Невољу више представља и податак да у Анићевој породици, из здравствених разлога, нико не може да дарује бубрег. На овај начин естрадни пјевач Недељко Бајић Баја показао је велику хуманост, не заборављајући завичај, те да притекне у помоћ људима судбине Миленка Анића. Анић је истог дана када су одржавани концерти морао ићи на хемодијализу.

Л. С.

Саобраћајна (не)култура у Кнежеву

Гдје ко стигне

КНЕЖЕВО, 24. септембра - Предузеће „Козарапутеви" из Бање Луке јуче је у Кнежеву урадило хоризонталну сигнализацију. Међутим, у центру града и на улицама ово предузеће, не зна се зашто, није обиљежило ниједан пјешачки прелаз па је безбједност пјешака, а нарочито школске дјеце и даље под упитником.

У граду нема ниједног паркинга, па возачи паркирају аута, камионе и тракторе испред зграда Скупштине општине, Станице јавне безбједности, на тротоарима, једном ријечју гдје ко стигне.

Ђ. П.

наш гост

Кристофер Мартен, шеф подделегације Међународног комитета Црвеног крста у Бањој Луци

Људска патња је свугдје иста

На овим просторима ситуација се постепено поправља. Почиње да се улаже у развој економије, али све је то дуготрајан процес који захтијева много времена како би обични грађани осјетили прогрес. Зато је наша организација и даље потребна и у РС и у Федерацији БиХ јер социјално угрожено становништво треба помоћ сада и не може да чека реализацију средњорочних или дугорочних планова и улагања, истиче Мартен

Међународни комитет Црвеног крста је независна, неутрална и непристрасна хуманитарна организација (основана у Швајцарској 1863. године), чији је првенствени задатак обезбиједити заштиту и помоћ за све жртве рата, као и унутрашњих сукоба и немира. Детаљније податке и одговоре на питања везана за активности МКЦК на овим просторима потражили смо код Кристофа Мартена, шефа подделегације Међународног комитета Црвеног крста у Бањој Луци. Господин Мартен је дипломирао међународне односе на Универзитету у Женеви и ово му је четврта мисија у земље захваћене ратним сукобом.

• Господине Мартен, можете ли нам, за почетак, појаснити који су циљеви Међународног комитета Црвеног крста?

- МКЦК-а дјелује широм свијета гдје има сукоба, тако да је од почетка рата на просторима бивше Југославије наша организација присутна на овом подручју. Приоритетни циљеви су заштита затвореника и заробљеника, поново успостављање веза међу раздвојеним породицама, тражење несталих особа, затим обезбјеђење помоћи цивилном становништву у медицинском материјалу и храни у току и послије ратних сукоба. У току наших активности констатно смо покушавали утицати на зараћене стране да не занемарују потребе угроженог становништва (рањенике и затворенике) јер су они у суштини неборци.

• Током рата МКЦК је много урадио на успостављању веза између раздвојених чланова породица.

- Радећи са активистима локалног Црвеног крста организација је пружала помоћ десетинама хиљада цивила и успоставила службу размјене порука Црвеног крста да би се обновила веза међу раздвојеним члановима породица, јер је рад поштанске службе био онемогућен у рату. У томе смо се служили мрежом националних друштава у свијету, тако да су тим путем размијењени милиони порука. Делегати МКЦК су посјетили хиљаде затвореника на свим зараћеним странама, регистровали их и тражили побољшање услова заточеништва. Без обзира на нашу жељу и труд, ипак, нисмо били у могућности да спријечимо нека од озбиљних кршења међународног хуманитарног права током рата.

• Прошле су готово три године од завршетка рата. Очигледно је да постоји потреба за вашим активностима на овим просторима док сте још увијек овдје. Реците нам који су ваши даљњи кораци на ублажавању неких од посљедица рата?

- Неуобичајено је да МКЦК-а остаје тако дуго у земљама у којима је конфликт завршен. Међутим, на основу снимке стања на терену евидентно је да још увијек постоји потреба за нашим активностима. Било би исувише нереално очекивати да се послије рата све врати у нормалу. За сада нико не може да процијени када ће се нормализовати стање на просторима бивше БиХ. Овај период окарактерисао би као транзитни у којем још увијек МКЦК може да има важну улогу у помоћи становништву којем је потребна, не само због нашег знања и искуства, већ и због успјешне сарадње са нашим партнерима - локалним организацијама Црвеног крста.

Будући да социјална заштита још не функционише како треба, развијаћемо и мрежу социјалне заштите.

• Како оцјењујете тренутну социјалну ситуацију и да ли су постигнути помаци у односу на положај угроженог становништва?

- На овим просторима ситуација се постепено поправља. Почиње да се улаже у развој економије, али све је то дуготрајан процес који захтијева много времена како би обични грађани осјетили прогрес. Зато је наша организација и даље потребна и у РС и у Федерацији БиХ јер социјално угрожено становништво треба помоћ сада и не може да чека реализацију средњорочних или дугорочних планова и улагања. Због тога ћемо и ове зиме угроженој категорији пружити директну врсту помоћи, као што је огрјев и сјеменска пшеница за 7.000 домаћинстава с подручја бањолучке и добојске регије.

• Директни програм помоћи ове године обухвата знатно мање корисника него претходних година.

- Сада смо се концентрисали на најугроженије, а списак тих корисника обезбиједиће нам локалне организације Црвеног крста са терена. Важно је обезбиједити тим људима материјал да сами производе храну за своје потребе, а не да чекају готове намирнице, као социјалну помоћ. Сву помоћ коју набављамо, купујемо је од локалних фабрика како бисмо помогли на неки начин развој локалне економије.

• Изузетно комплексан проблем су нестала лица у протеклом рату. Колико је ваша организација имала успјеха у рјешавању проблематике несталих?

- Проблем несталих је отворена рана за многе породице на простору бивше БиХ. Према нашим подацима на том подручју је 20.000 несталих. Као хуманиатарна организација, наш став је да те ране морају зацијелити, а не оставити их да крваре. Контактирали смо са властима са све три стране у бившој БиХ да бисмо добили конкретне информације о несталим. Са комисијама за размјену редовно размјењујемо информације које имамо о несталим. Њихове породице треба да знају гдје су им најмилији. Помак у расвјетљавању судбине несталих постигли смо формирањем радне групе која се састоји од представника породица несталих све три стране. Али, иако је учињен прогрес, још смо далеко од очекивања која смо имали прије оснивања радне групе. Ипак, успјех је што смо окупили три стране да сједе заједно и разговарају и то је здрава основа да се процес даље настави.

• Колико је до сада расвијетљено случајева несталих?

- Већину одговора о сложеној проблематици добили смо кроз процес ексхумације, којем пружамо и материјалну подршку. До сада је расвијетљена судбина 1.500 несталих са подручја бивше БиХ. На неки начин смо лимитирани временом, тако да не можемо рјешење ове проблематике отезати наредних 50 година. На овим просторима највјероватније нећемо остати дуже од још двије године, па смо планирали да формирамо национални институт који би пратио случајеве несталих. Не желимо да се повучемо са простора бивше БиХ необављена посла, већ да наша искуства и знања пренесемо на друге који ће наставити оно што смо започели.

• Споменули сте добру сарадњу са локалним организацијама Црвеног крста. Да ли ћете убудуће радити на неким заједничким пројектима?

- Основни изазов који ће убудуће стајати пред нама, осим специфичне проблематике несталих, јест подршка јачању организација Црвеног крста у РС и Федерацији БиХ. Будући да смо таком цијелог рата блиско сарађивали са градским организацијама Црвеног крста, жеља нам је да полако али сигурно обезбиједимо могућност да оне преузму све наше активности, за шта ће бити потребна подршка власти, не само морална већ и финансијска.

• Будући да вам је ово четврта мисија у земљама у којима је било сукоба, можете ли направити паралелу између конфликта на овим просторима и у осталим земљама?

- У осталим земљама сам радио у вријеме најжешћих конфликата. Ово је први пут да у тако великом обиму МКЦК ради у некој земљи у послијератном периоду. Нигдје нисмо остали тако дуго као овдје. Неке паралеле се могу повући, али остаје чињеница да је људска патња увијек иста у сваком конфликту. Иако нисам радио овдје током рата, нажалост, БиХ се може употријебити као врло тужни примјер модерног конфликта.

• Модерног конфликта?!

-Резултат модерног конфликта је да страда више цивила него војника. Долази вријеме унутрашњих конфликта, гдје све мање ратује једна држава против друге, већ су зараћене стране унутар једне земље, без јасних циљева. Жалостан примјер је између осталог, и етничко чишћење у бившој Југославији.

• Једна од активности МКЦК је рад са жртвама мина.

- МКЦК је одиграо водећу улогу у кампањи за потпуну забрану против - пјешадијских мина, чији је резултат споразум у Отави у децембру 1997. године, а БиХ је једна од потписница споразума. Више од 750.000 мина је расијано широм БиХ, а које представљају непосредну опасност по животе свих становника. У просјеку сваки мјесец више од 30 особа буде рањено од мина и неексплодираних убојитих средстава. Координирајући рад са другим агенцијама, укљученим у ову дјелатност, МКЦК је развио кампању о упозоравању на опасност од мина широког спектра, с циљем да се створи рефлекс међу становништвом, нарочито дјецом школског узраста.

• Да ли ће у наредном периоду бити нових активности од стране МКЦК?

- Сљедећег мјесеца ће се у Женеви одлучити које ће од наших предложених активности убудуће заживјети на овим просторима.

Почетком наредне године имаћемо увид у конкретне податке што и како даље да би се побољшао живот најугроженијих.

разговарала
Дијана ВРХОВАЦ

Прелазно рјешење

• Обезбјеђење бесплатних оброка социјално угроженом становништву предвиђено је до краја ове године. Завршетком овог програма корисници бесплатног оброка ће остати без значајне помоћи. Може ли се пронаћи компромис у рјешењу овог проблема?

- Као и остале хуманитарне организације И МКЦК је суочен са ситуацијом да се мора полако повући с овог подручја. Социјално угрожених још има, али знатно мање него протеклих година. Покушали смо пронаћи прелазно рјешење, тако да уколико се заврши овај програм помоћи, неће се завршити други вид помагања угроженој категорији, све док им се статус не побољша.

Медицинска помоћ

• Важно је истаћи медицинску помоћ коју је МКЦК пружао и још увијек пружа на овим просторима. Које све облике помоћи пружа медицинско одјељење МКЦК?

- Сваки мјесец ово одјељење дистрибуира лијекове и хируршко-медицински материјал за четири болнице, 22 дома здравља, и осам хуманитарних апотека. Повремено се дистрибуирају лијекови као што су Социјално-геријатријски центар и казнено- поправне установе на овом подручју.

Такође се ради на реализацији програма јавне здравствене заштите, који се састоји, од подршке пилот-пројекту „породични доктор" у домовима здравља у Челинцу и Приједору. У склопу медицинске помоћи је програм квалитета контроле воде, који се састоји од обезбјеђења основне лабораторијске опреме за бањолучки и добојски Институт и покретање пилот-пројекта у циљу обезбјеђења довољне количине здраве воде за пиће.

Политичка сцена Русије

Прва сједница нове владе

Остајући при својој првобитној одлуци да нова влада прије свега мора да испуни обавезе државе у сферама које се финансирају из буџета, Примаков је обећао да ће већ у септембру бити исплаћене двомјесечне плате војним лицима, а од октобра ће влада почети да редовно подмирује и дугове за зараде радника у државним установама

МОСКВА, 24. септембра (Танјуг) - Руски премијер Јевгениј Примаков је данас изјавио да су девалвација рубље и друге мјере које је 17. августа предузела претходна влада представљале „непромишљене кораке при којима нису узете у обзир реалне посљедице" по економију земље.

На првој сједници нове владе, Примаков је, такође, нагласио да ће чланови новог министарског кабинета учинити све да те мјере њихових претходника „не изазову опасне социјално-економске посљедице".

Оцјењујући садашњу ситуацију у земљи, руски премијер је рекао да су системи финансирања и производње у Русији „постали неспособни за дјеловање".

Русија је, према његовим ријечима, посљедњих година опстајала на рачун тога што је извозила енергенте и сировине, размјењујући их за готову увозну робу. Када су цијене руских извозних артикала нагло опале, „настала је кризна ситуација".

Критикујући претходне владе и због тога што су стварале услове првенствено за привлачење спекулативног капитала, који није повезан са финансирањем реалне економије, Примаков је оцијенио да је управо због тога дошло до пада и индустријске, и пољопривредне производње. Тиме су највише погођени сиромашнији слојеви друштва, али се таква ситуација негативно одразила и на средњу класу.

Непромишљене мјере претходне владе - Јевгениј Примаков

Прошломјесечна девалвација рубље само је још више угрозила економију, банкарски систем је парализован, а повјерење у Русију је поткопано, рекао је нови руски премијер.

Остајући при својој првобитној одлуци да нова влада прије свега мора да испуни обавезе државе у сферама које се финансирају из буџета, Примаков је обећао да ће већ у септембру бити исплаћене двомјесечне плате војним лицима, а од октобра ће влада почети да редовно подмирује и дугове за зараде радника у државним установама.

Влада, такође, намјерава да предузме све мјере ради спречавања незаконитог извоза капитала из Русије, при чему ће бити повећан обавезни дио девизне зараде који извозници морају да продају држави.

Примаков је, као и сви његови претходници, чврсто обећао да ће влада предузети оштре мјере према правним и физичким лицима која не подмирују своје пореске обавезе.

Данашње излагање руског премијера на првој сједници нове владе највећим је дијелом било посвећено анализи садашње тешке економске ситуације у земљи, док се програм конкретних мјера које ће бити предузете тек очекује.

Експлозија бомбе у Јерусалиму

Повријеђен израелски војник

ТЕЛ АВИВ, 24. септембра (Танјуг) - Један израелски војник је повријеђен у експлозији бомбе јутрос на аутобуској станици у Јерусалиму, недалеко од Хебрејског универзитета.

Полиција тврди да су бомбу подметнули терористи.

У полицијском извјештају се додаје да је војник претрпио лакше повреде главе и да је пребачен у болницу.

У близини мјеста догађаја је, према извјештају полиције, виђено возило са палестинском регистарском таблицом.

Оно је заустављено на излазу из града, али полицајци кажу да за сада нема доказа да је возач имао удјела у експлозији.

Шеф јерусалимске полиције Јаир Јицхаки је изјавио да је бомба била незнатне снаге.

Израелске снаге безбједности су већ десетак дана у стању приправности због опасности од напада припадника исламске фундаменталистичке организације Хамас.

Лидери Хамаса су запријетили да ће се осветити за смрт двојице вођа свог милитантног крила које су израелски војници недавно убили.

Очекивања у Словачкој пред данашње изборе

Прикључак европским интеграцијама

БРАТИСЛАВА, 24. септембра (Танјуг) - Дан уочи избора, за које премијер Владимир Мечијар гарантује да ће бити фер и демократски, у Словачкој влада велика неизвјесност у погледу њиховог исхода.

Предизборна слика у Братислави

Према анкетама, премијеров Покрет за демократску Словачку има врло благу предност у односу на Словачку демократску коалицију. Очекивани однос у броју гласова је 28 према 25 одсто у корист ХЗДС, али нико не искључује да би бирачи, који ће се изјашњавати сутра и у суботу, могли да „покваре" ту равнотежу, јављају агенције.

Премијер Мечијар обећава, у случају побједе, стабилност и сигурност за земљу, а главни предизборни мамци опозиције су тврдње да Словачка, с њима на челу, потпуно отвара врата ка европским интеграцијама.

У свакој варијанти, извјесно је да ће и наредна влада бити коалициона, што се догодило и прије четири године, када је Мечијар формирао кабинет уз подршку Радничке партије и Словачке националне странке.

Премијеров проблем је што ће његов први садашњи савезник, вјероватно, имати тешкоћа с обезбјеђењем изборног цензуса од пет одсто гласова, док други шири листу услова за даљу сарадњу.

Њемачка уочи парламентарних избора

Спољна политика без промјене?

БОН, 24. септембра (Танјуг) - Спољна политика Њемачке неће се ни за длаку промијенити ни послије општих избора, заказаних за недјељу, 27. септембра, констатовао је у јучерашњем броју минхенски дневник „Зидојче цајтунг", анализирајући предизборне програме највећих политичких странака.

„Њемачка је сувише велика, а наша историја сувише рањива, да бисмо се олако упуштали у експерименте у домену спољне политике", изјавио је, како пише минхенски дневник, лидер Странке зелених, Јошка Фишер.

Фишер је некада био „енфант терибле" њемачке политике, човјек који је на почетку своје каријере одбацивао парламент као „невјероватан скуп пијанаца који базде на лошу ракију".

Данас, пак, Фишер припада листи „топ тен" њемачких политичара и чак је, према једној анкети недјељника „Шпигел", популарнији од конзервативног канцелара Хелмута Кола.

Ако један такав политичар данас говори као Клаус Кинкел (министар иностраних послова), онда је јасно зашто пред ове изборе у Њемачкој влада апсолутан консензус међу странкама - бар када је ријеч о спољној политици, задовољно констатује „Зидојче цајтунг".

Ни садашњи министар одбране Фолкер Рије, Колов кандидат за положај министра иностраних послова - ако владајућа коалиција побиједи на изборима - нити, пак, кандидат социјалдемократа за то мјесто, Рудолф Шарпинг, немају другачије мишљење од Јошке Фишера.

У центру пажње спољне политике Њемачке остаје, дакле, и даље јачање њене ионако већ моћне улоге унутар Европске уније, уз перспективу да њен утицај буде проширен и у Савјету безбједности Уједињених нација, гдје би Бон радо видио себе у улози сталног члана.

Велика историја не допушта експерименте - гласачке кутије допремљене на изборна мјеста

Инцидент у Финској

Ухапшен руски шпијун

Ухапшени је син Олави Матиле, који је у два наврата седамдесетих година био министар иностраних послова и најближи сарадник тадашњег предсједника Урха Кеконена

СТОКХОЛМ, 24. септембра (Танјуг) - Финска полиција је ухапсила Олија Матилу (39), спољнополитичког секретара у финском Министарству иностраних послова, осумњиченог да је снабдио двојицу руских дипломата тајним материјалима Европске уније, јавља данас овдашња штампа.

Одлуку о подизању оптужнице требало би да донесе државни тужилац, коме је сав неопходан материјал достављен јуче.

Ухапшени је син Олави Матиле, који је у два наврата седамдесетих година био министар иностраних послова и најближи сарадник тадашњег предсједника Урха Кеконена.

Служба безбједности сматра ову шпијунску аферу веома озбиљном, прије свега зато што су Руси „директно ушли у спољнополигичку управу", али и зато што се оцјењује да би она могла да нанесе озбиљну штету односима Финске са европским партнерима.

Према писању стокхолмског листа „Дагенс Нихетер", шеф „Скипоа" Сепо Невела је у више наврата јавно упозорио да је „руска обавјештајна служба постала агресивнија и активнија од како је Финска ушла у ЕУ".

Материјал који је Матила предао руским дипломатама „класификује се као материјал који је требало да остане између четири зида" Уније, саопштено је у Хелсинкију.

У руској амбасади у Хелсинкију изражено је „неразумијевање за финску реакцију. Аташе за штампу Владимир Зерегин је изјавио да се „мора радити о неспоразуму".

Читава афера веома је мучна за Финску, која је одскора чланица Европске уније, па је државни секретар Јука Валтасари пожурио да каже како је ухапшени радио сам и како је његов случај изолован.

„За мојих 32 године у министарству иностраних послова, не сјећам се да се икада тако нешто догодило", изјавио је Валтасари.

Матила је тек у уторак одстрањен са радног мјеста, а дотле је несметано радио, иако је његово дјеловање било познато од љетос.

Изложба поводом јубилеја Хиландара у Софији

Светиња балканских народа

Изложбу су организовали Министарство за културу Републике Бугарске, Национална галерија за стране умјетности и амбасада СРЈ у Софији, гдје иначе влада велико интересовање за ову несвакидашњу изложбу, која ће бити отворена до петог октобра

СОФИЈА, 24. септембра (Танјуг) - Изложба фотографија икона манастира Хиландар са Свете Горе, организована поводом јубилеја 800 година од оснивања тог изворишта српске духовности и културе, отворена је у Националној галерији у Софији.

Изложбу је отворио југословенски амбасадор у Бугарској др Радош Смиљковић. Свечаности је присуствовало више од стотину званица, међу којима и потпредсједник бугарског Народног собрања академик Благовест Сендов, представници бугарске владе, Православне цркве, чланови дипломатског кора и академија наука, јавни и културни радници Софије, новинари, представници Друштва бугарско-југословенског пријатељства и Југословени који живе у Бугарској.

Амбасадор Смиљковић је истакао значај Хиландара за српски и балканске народе и нагласио да је то „светиња за српски и све народе Балкана".

О значају ове изложбе за балканске народе говорили су и директор Националне галерије за стране умјетности Георги Липовански и професор Универзитета Аксанија Џурова.

Изложбу су организовали Министарство за културу Републике Бугарске, Национална галерија за стране умјетности и амбасада СРЈ у Софији.

У Софији влада изузетно интересовање за ову, како је речено, несвакидашњу изложбу, која ће бити отворена до 5. октобра.

Главни град Бугарске „угостио" Хиландар: Софија

Премијера домаћег филма „Лајање на звијезде"

Аплаузи за оптимизам

Ведра прича Милована Витезовића, коју је у облику романа прочитало преко 150.000 читалаца у земљи и иностранству, окупила је изузетну глумачку екипу

БЕОГРАД, 24. септембра (Танјуг) - Филм „Лајање на звијезде" редитеља Здравка Шотре, за који су сценарио написали Шотра и књижевник Милован Витезовић, послије премијерног приказивања је у главном граду, београдска публика испратила дуготрајним аплаузима.

Публици су се у Центру „Сава" представили многобројни актери филма. Примјетно велики аплауз упућен је доајенима српског глумишта Мићи Томићу, Миодрагу Бати Паскаљевићу и Бати Живојиновићу, као и Бранимири Брстини, Драгану Јовановићу, док је цијелом публика посебно наградила Мају Сабљић.

Филм, снимљен у копродукцији Радио Телевизије Србије и београдске филмске и издавачке куће „Комуна", протеклог љета је приказиван на домаћим фестивалима.

Награђен је на филмским смотрама одржаним у Херцег Новом и Нишу.

Ведра прича Милована Витезовића, коју је у облику романа причитало преко 150.000 читалаца у земљи и иностранству, окупила је изузетну глумачку екипу.

Матуранте играју Драган Мићановић, Наташа Шолак, Никола Ђуричко и други, а „професори" су Весна Тривалић, Александар Берчек, Богдан Диклић...

Међу тумачима улога су и Игор Первић, Ненад Јездић и низ других познатих глумаца.

„Лајање на звијезде" ће бити приказивано 24. септембра у четири биоскопа у Београду, а у исто вријеме и у Новом Саду, Нишу, Крагујевцу и Чачку.

Маја Сабљић један од протагониста

Програм 32. Битефа

Кореографија Јозефа Нађа

БЕОГРАД, 24. септембра (Танјуг) - Славни играч и кореограф Јозеф Нађ представиће публици Битефа своју нову кореографију „Војцек", по мотивима истоимене Бихнерове драме, у петак, 25. септембра, у сали Битеф театра.

Тај позоришни умјетник, родом из Каниже, већ годинама ради у Француској, а његову нову представу изводи Национални центар за кореографију из Орлеана.

Исти ансамбл је прије неколико година задивио београдску публику Нађовом представом „Анатомија звијери".

Клуб Универзитета у Београду

Гост Пауло Коељо

БЕОГРАД, 24. септембра (Танјуг) - Бразилски писац Пауло Коељо био је гост Клуба Универзитета у Београду у Капетан Мишином здању.

Коељо је рекао да је фасциниран двориштем Ректората Универзитета у Београду, додајући да његов клуб „веома личи на клубове интелектуалних, елита које су мијењале правац и смисао историје".

Роман „Пета Гора", најновији свјетски хит, прича је о човјеку сукобљеног са моћним силама свог времена.

Пола вијека Џез оркестра РТС

У ритму „Мјесечеве серенаде"

Ветерани Београдског џеза Душко Гојковић, Едуард-Сађил, Михајло Блам, Мића Марковић, Стјепко Гут и други, предвођени диригентом Војиславом Симићем, извели су познату композицију Глен Милера „Мјесечева серенада", која је иначе заштитни знак овог оркестра

БЕОГРАД, 24. септембра (Танјуг) - Свечани концерт Џез оркестра Радио телевизије Србије, поводом пола вијека његовог постојања, одржан је у препуној сали Коларчеве задужбине у Београду.

Ветерани београдског џеза Душко Гојковић, Едуард Сађил, Михајло Блам, Мића Марковић, Стјепко Гут и други, предвођени диригентом Војиславом Симићем, извели су познату композицију Глен Милера „Мјесечева серенада".

Извођење те композиције која је уједно и „заштитни" знак Бенда од његовог постојања, београдска публика је поздравила бурним овацијама.

Потом су најстаријим члановима Биг бенда уручене Повеље продукције РТС, а за доајене џез музике који више нису међу нама Повеље су примили њихови најближи.

Јубиларна признања добили су ППТ РТС, РТС, Удружење музичара џеза и Коларчева задужбина.

У наставку програма бенд је, под управом Роберта Хаубера, Војислава Симића, Георгиа Димитровског, Звонимира Скерла и Стјепка Гута, извео џез стандарде „Перисцопе", „Не могу ти ништа дати", „Сервис за рекламу", „Блуз за Бранкицу" и друге.

Као солисти наступили су Душко Гојковић и Стјепко Гут (труба), Миливоје Марковић (тенор саксофон), Едуард Сађил (алт саксофон), Бора Роковић и Владимир Витас (клавир), Лазар Тошић (бубњеви) и други.

У паузи концерта представљен је нови комалкт диск оркестра „Афробалканске скице", као и монографија Биг бенда, из пера тромбонисте Предрага Стефановића - Графа.

Џез оркестар РТС основан је1948. године под именом „Забавни оркестар Радио Београда".

Оркестар који је у почетку радио с гудачима, 1954. године се одвојио од њих и постао Џез оркестар Радио Београда, данас РТС.

Низ година водили су га најпознатији југословенски диригенти и композитори - аранжери Младен Гутеша, Војислав Симић и Звонимир Скерл, а садашњи диригент и вођа оркестра је чувени трубач и композитор Стјепко Гут.

Нова књига доц. др Ристе Козомаре

Вриједан приручник из офталмологије

Ове године у издању ИДИ „Научна књига" из Београда, уз подршку др Блаже Перовића, свјетлост дана угледала је књига „Приручник из офталмологије за породичног љекара", аутора доктора Ристе Козомаре начелника Клинике за очне болести Клиничког центра у Бањој Луци.

Аутор је ову књигу намијенио у првом реду породичним љекарима, љекарима опште медицине, али и осталим љекарима практичарима, посебно почетницима у амбулантној пракси. Сврха ове књиге је да на најбржи и једноставнији начин помогне љекарима у постављању дијагнозе и одређивању терапије. „Ово посебно има значај у хитним случајевима, код којих је потребна дијагностичка оријентација и правовремена терапија. Осим тога савремени темпо живота и рада често тражи брзо сналажење у дијагностици и терапији, а да се при томе не погријеши нарочито у случајевима код којих би грешка могла имати озбиљне посљедице по вид болесника. То би, наравно, била права сврха ове књиге".

Ово је уједно и први приручник из офталмологије на подручју бивше Југославије, која је писана на врло савремен начин и свака од ових болести допуњена је колор фотографијама. Књига се састоји од 133 странице са илустрацијама, са цитолошким препаратима и промотори ове књиге веома су се похвално одредили према тексту и квалитету, одавши том приликом признање др Ристи Козомари за његов дугогодишњи рад и жељу да своје искуство и знање пренесе на младе колеге.

Рецензенти су били професори др Синиша Баковић, Светислав Миленковић из Београда, и мр Милорад Балабан из Бања Лука.

Уз све похвале рецензената и издавача, ово је само још једна обавеза и подстрек за др Ристу Козомару да своје амбиције надаље усмјери на већ планирани уџбеник из офталмологије за студенте медицинског факултета, на којем ради као наставник.

Жеља аутора је да и други љекари из других области медицине напишу сличне приручнике да би на тај начин сваки подручни љекар могао врло корисно ефектно и студиозно да ради свој посао, служећи се литературом која је израђена на знању и искуству из медицине.

Ускоро ће др Ристо Козомара посјетити Цетиње, а у склопу одржавања Скупа офталмолога из Југославије, којом ће приликом бити представљена и његова књига. Његова жеља је да књига заиста нађе мјесто у библиотекама код младих колега, јер се у њој налази све оно што треба да се нађе при руци љекару опште праксе, те да доживи још које издање.

Б. МИЛОШЕВИЋ

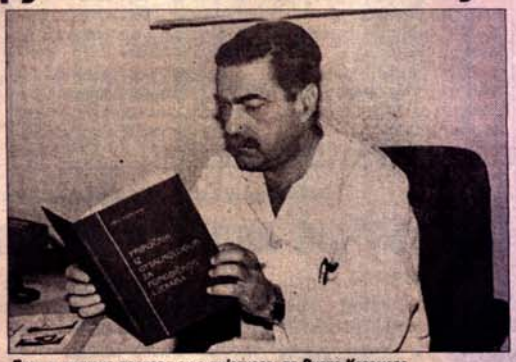

Брзо и сигурно постављање дијагнозе: др Ристо Козомара

Предавање под називом „Са очима дјетета" у Галерији ликовних уметности РС

Дјечија креативност инспирација одраслих

Ма колико умјетници, психоаналитичари и теоретичари расправљали о коријенима креативитета, механизми потискивања тежње одрасле особе да буде одрасла и разумна и да остави раздраганост иза себе као знак незрелости, често дјелотворнији него свијест, настала кроз умјетничко и научно истраживање, истакао Андреас Меиер, историчар умјетности

„Са очима дјетета" назив је предавања које је јуче одржано у Галерији ликовних уметности Републике Српске у Бањој Луци. Присутним посјетиоцима о утицају дјечије умјетности на модерне стваоце говорио је Andreas Meier, историчар умјетности, саоснивач Умјетничке куће центра Pasqu ART у Биелу, гдје је директор од 1990. године.

У свом излагању он је истакао да је одувијек сјећање на креативност дјетета било извор креативности зрелих умјетника. Слична искуства имао је и Фројд у психологији.

- Сигурно је да су, ма колико умјетници, психоаналитичари и теоретичари умјетности расправљали о коријенима креативитета, механизми потискивања тежња одрасле особе да буде одрасла и разумна и да остави разиграност иза себе као знак незрелеости, често дјелотворнији него свијест која је настала кроз умјетничко и научно истраживање. Значи, да ми током цијелог живота носимо у себи сопствена искуства из дјетињства и да бисмо били у могућности да више црпимо из њих - рекао је Meier.

Paul Klee је први умјетник који је почетком овог вијека систематски истраживао „првобитне почетке креативитета" у свом властитом дјетињству и у дјетињству свога сина Феликса. И не само да их је плодно претворио у корисност свога стварања, него је почео и теоретски да рефлектује цјелокупан однос. Паралелно с њим интензивно су се бавили дјечијим цртежом и Wessily Kandinsky, Gabriela Munter, Michail Larinov, Pablo Picasso и Juan Miro.

Н. С.

Успјех младог виолинисте Немање Радуловића на такмичењу у Италији

Пето мјесто и двије награде

БЕОГРАД, 24. септембра (Танјуг) - Виолиниста Немања Радуловић, ученик Музичке школе „Коста Манојловић" из Земуна, освоио је на интернационалном конкурсу „Радолфо Липицер" у Горици (Италија) пето мјесто и двије специјалне награде, саопштио је данас Секретаријат те школе.

На такмичењу, које спада у ред најтежих у оквиру Европске асоцијације и које је предвиђено за виолинисте до 35 година, надметало се 105 учесника из 36 земаља.

Радуловић, најмлађи учесник и први финалиста средњошколац, наступио је уз пратњу клавирског сарадника такмичења Зарифе Али Заде.

Додијељена „Награда Балкана" за поетско дјело

Добитник Никола Цинцар

БЕОГРАД, 24. септембра (Танјуг) - Песник Никола Цинцар Попоски из Београда добитник је прве „Награде Балкана" за поетско дјело у 1998. години, која му је додијељена на књижевној манифестацији „Интернационалне ноћи поезије", одржаној недавно под покровитељством УНЕСКО-а у румунском граду Куртеа де Атес, саопштено је из београдске „Просвете".

Попоском је признање додијељено за књигу „Граматике апокалипсе", објављеној у „Просвети".

Награда се састоји од скулптуре чувеног румунског вајара Илијескуа Калинестија и повеље.

„Награду Балкана" за превођење добио је Петру Крду.

На тој манифестацији били су присутни пјесници из 27 земаља.

Музеј РС у Бањој Луци

Изложба старог оружја

Поводом обиљежавања 68. годишњице оснивања Музеја РС у Бањој Луци, вечерас са почетком у 19 часова, у Дому солидарности отвара се изложба која носи назив „Старо оружје из збирки Музеја Републике Српске".

На овој изложби посјетиоци ће моћи да виде преко 350 комада оружја, из фундуса Музеја и то ватрено и хладно оружје које датира из периода 19. и почетка 20. вијека.

Изложба је отворена до 25. октобра.

В. Т.

ЦКУДМ „Веселин Маслеша" на фестивалу „Велико Трново 98"

Колаж српских народних игара

У времену од 27. септембра до трећег октобра чланови ЦКУДМ „Веселин Маслеша" из Бање Луке учествоваће на Међународном фестивалу фолклора „Велико Трново 98" у бугарском граду Велико Трново. Поред „Маслешоваца", као јединог представника из Републике Српске, на овом фестивалу ће се појавити и ансамбли из Украјине, Италије, Румуније и Савезне Републике Југославије, те неколико домаћих културно-умјетничких друштава.

Из свог богатог репертоара учесницима фестивала, али и домаћинима, ЦКУДМ „Веселин Маслеша" представиће неколико игара. Ријеч је о играма из грмечког краја, влашким играма, Гламочком колу, затим играма из старе Бање Луке, играма из Понишавља, играма из Црне Горе, банатским играма, те играма из Шумадије и Поморавља и шопским играма.

В. Т.

Завичајни музеј у Приједору

Умјетничка збирка Дарка Медића

ПРИЈЕДОР, 24. септембра (Срна) - Предсједник СО Приједор Борислав Марић отворио је у приједорском Завичајном музеју изложбу приватне умјетничке збирке Приједорчанина Дарка Медића, чија поставка остаје отворена до 27. септембра.

Експонати су различити - од сабљи, старих пиштоља и пушака, ордења, ракијских котлова, филигранских радова до слика познатих умјетника, као што су Оља Иваницки, Љуба Ивановић, Мерсад Бербер, Фрањо Ликар, Милош Станковић, Весо Совиљ...

Дарко Медић, по професији приватник-златар, већ више година бави се колекционарством и одлучио је да свом граду и његовим грађанима презентује ову вриједну умјетничко-занатску изложбу.

Часопис за екологију, заштиту и технологију

Много занимљивих прилога

БЕОГРАД, 24. септембра (Танјуг) - Часопис „Заштита рада" упознаје своје читаоце са најновијим достигнућима и успјесима у заштити човјекове средине, заштите на радним мјестима и новим технологијама у овој области, изјавио је главни и одговорни уредник овог часописа Драган Мијаиловић.

Часопис излази већ 39 година. Тренутно се дистрибуира претплатом, а постоји могућност да се у блиској будућности нађе и на киосцима због све већег значаја ове проблематике, рекао је Мијаиловић.

Наш циљ је да не останемо само у кругу фабрике, већ да стигнемо и у круг породице, већ како се ради у развијеном дијелу свијета, додао је он.

Новинско-издавачко предузеће ДД „Заштита рада - Београд" је поводом сајма „Заштита '98" издало специјални број са више интересантних прилога из екологије, заштите на радном мјесту и медицинске заштите.

Поводом 120 година Војног музеја у Београду

Продужена изложба

БЕОГРАД, 24. септембра (Танјуг) - Војни музеј је, због великог интересовања грађана, одлучио да продужи до 4. октобра изложбу о 120 година свог постојања, изјавио је Танјугу директор Музеја пуковник Драго Стевановић.

Изложбу на београдском Калемегдану посјетило је за мање од мјесец дана близу 10.000 посјетилаца.

Према Стевановићевим ријечима, изложбу су видјели бројни појединци и групе, међу којима и ученици основних и средњих школа и припадници војних јединица.

music box

пише Станиша ЈАНКОВИЋ

Ева Браун

Иако су за назив групе узели име особе, везане за Трећи Рајх, у овоме случају се није радило о групи која намјерава да се бави психоделичном, мрачном музиком. „Ева Браун" је била састављена од људи из малог Бечеја, који су имали жељу да се ухвате у коштац са најтежим задатком у комерцијалној музици, прављењем и свирањем чистокрвних поп-пјесама са многобројним естетским детаљима.

Почетком деведесетих рок музика је почела доживљавати значајне промјене или тачније речено, повратак у ране шездесете. Фрустрација, деструкција и побуна је дјелимично замијењена емоцијама, флертом, позитивном страном љубави и тек повременим поигравањем са мрачном страном човјекове психе. Групе као што су „Oasis", „Suede", Blur... оживљавале су митове који су сахрањени гашењем „The Betlesa".

На просторима Југославије још од времена Владе Дивљана и Идола, Ђавола или Филма није се појавила група која је схватила да је јако тешко промијенити свијет али да га је могуће учинити љепшим и подношљивијим. У то вријеме „Ева Браун" није била ретро група која репродукује звук „The Betlesa" или новијих британских поп група, већ група креативних појединаца који стварају оригинал поп звук заснован на личним искуствима и жељи да се на љепши и мирнији начин учини промјена у начину размишљања.

Први албум групе „Ева Браун", Прислушивање, реализован је 1992. године од стране независне издавачке куће „Carlo Records". У вријеме када је у Хрватској и Босни бјесни рат, када је Србија била суочена са санкцијама и инфлацијом естетике добили смо збирку пјесама које су изгледале као да су дошле из неког другог времена и са неких других љепших простора. Њихове пјесме говориле су о свему, само не о проблемима, што је било јако необично за вријеме у којем су настале. Љубавне пјесме су биле доминантне, а остале ствари су биле урађене тако да зраче племенитошћу и романтиком. Након три године, 1995. године, овај пут у издању Радија 532, појавио се „Pop Music". Албум је од стране критичара проглашен најбољом збирком брит поп пјесама која је снимљена ван простора Велике Британије.

„Popmusic" је био просто пренатрпан интересантним и добрим музичким рјешењима и идејама. Пјесма „Сасвим обичан дан" је стекла статус хита за сва времена, а и остале пјесме су биле прави мали поп драгуљи.

Нови албум групе „Ева Браун" изашао је недавно под називом „Heart Core". Иако су групу напустили неки кључни чланови и иако албум није добар као претходни, пјесме као што су „Мала продавница ужаса" и „Лабиринт" заврђују исту пажњу као некада „Аљаска", „Сасвим обичан дан" или „Сањај ме, сањај".

Социјално-геријатријски центар

Цемпери на поклон

Представнице Удружења жена „Дуга" недавно су посјетиле штићенке Социјално-геријатријског центра, смјештене у одјељењу ове установе у Александровцу. Ово је други пут у посљедњих неколико мјесеци да чланице овог удружења своје слободно вријеме искористе за посјету старим и изнемоглим особама, које су дом нашле под кровом Социјално-геријатријског центра.

Према ријечима Леле Јошић, директора ове установе, приликом посјете свим штићеницима уручени су и топли цемпери, које је обезбиједило Удружење жена „Дуга". Нема сумње да ће поклони и те како добро доћи старим особама у предстојећим хладним данима.

Осим чланица „Дуге" штићенике Социјално-геријатријског центра у посљедње вријеме нико други није ни посјетио. Хуманитарне организације као да су заборавиле адресу ове установе, којој је свака помоћ добро дошла.

Додуше, представници Норвешког Црвеног крста једини су изузетак, јер захваљујући њима почетком љета у овој установи покренут је нови пројекат радне терапије, у коју се укључује све већи број штићеника Центра.

Међутим, више је него јасно да ове двије организације не могу Центру доставити све оно што је неопходно. Прије свега, храну, чије су залихе већ одавно прилично танке. Намирнице, које стижу из Александровца нису довољне за дужи период, а сам Центар није у могућности да залихе хране обнови и задржи на дуже вријеме.

Д. М.

Наша посла

Дјеца на првом сједишту аута

Свако моторно возило регистровано је за одређен број путника који могу да се возе у њему.

Законом је забрањено да дјеца млађа од дванаест година сједе на првом сједишту поред возача. Али, велики број наших суграђана као да не знају или не желе да знају за ову законску одредбу.

Скоро свакодневно виђамо да градом пролазе аути, на чијем предњем сједишту сједи поносна мајка са бебом у наручју, а задње сједиште је потпуно празно. Зашто није сјела на безбједно мјесто, то ваљда само она зна.Понекад поред возача сједе татини синови и кћери који су напунили тек двије или три године. Наравно, нико од њих није везан појасом и свако нагло кочење може довести до нежељених посљедица за малишана.

Да ли ови родитељи нису свјесни које опасности пријете дјеци због оваквих поступака или мисле да се неугодности и несреће дешавају тамо неком другом, а не њима, заиста је непознато.

Зато овакве поступке и понашања појединих неодговорних родитеља и возача, заиста треба најоштрије санкционисати.

М. Ма.

Превентива природним лијековима

Витаминима против прехладе

Један од начина да се организам заштити од прехладе је константно узимање Це-витамина, било природним путем или у облику таблета. Овај витамин ствара имунитет организма па самим тим постоји мања опасност од болести. Лимунада, оранџаде као и природни сокови од купина, вишања и парадајза садрже доста овог витамина, а од воћа доктори препоручују јабуке, лимун и киви. За воће и поврће важно је напоменути да их је најбоље јести у природним стању, сирово. Познато је да је Це-виматин неотпоран на високу температуру тако да се кухањем смањује његова концентрација.

Употреба природног меда у прехрани није заступљена колико би требала. Овај производ је изузетно здрав за организам и његовом употребом јача се организам. Постоје многе врсте меда, а најцијењенији је мед од кадуље. Многе домаћице праве мед од маслачка који је љековит за дисајне путеве и бронхије. Такође, препоручује се као превентивна мјера против прехладе, сок од бијеле роткве који у комбинацији са медом има слично дејство антибиотику.

Б. Т.

Припрема огрјева за зиму

Кубни метар дрва 30 њемачких марака

Брикет најскупљи

Ближи се зима и хладни дани и многи наши суграђани размишљају о набавци угља и дрва.

Наравно, цијене огрјева су различите, а зависе од квалитета и удаљености са које се набављају.

Грађани могу да набаве дрва у „Грађи" код „Метала" и то по цијени од 37,05 конвертибилних марака по једном метру кубном и плус да плате цијену превоза од осам КМ по метру дрвета за удаљеност до пет километара.

Овдје се може купити и угаљ за централно гријање као и за ложење у шпоретима.

Тако једна тона мрког угља из Бановића кошта 130 КМ, а брикета из Теслића 148,60 КМ по тони. Дрвени угаљ из Станара је 92,64 КМ, а лигнит Крека из Тузле за 105 КМ по тони.

Превоз угља од „Грађе" до куће плаћа купац и за ту намјену ваља издвојити девет КМ по тони за удаљеност до пет километара.

Осим у „Грађи", дрва се могу набавити и на селу, а цијена им је различита. Тако за кубни метар дрва плаћа се 20 до 25 њемачких марака. Наравно, превоз дрва треба платити сам купац.

За метар дрва које продавац довезе пред кућу треба издвојити 30 њемачких марака, док кубни метар исцијепаних дрва кошта 40 до 45 њемачких марака.

М. Ма.

дежурни телефон 12-852

На дежурни телефон грађани се могу јавити и рећи своја запажања, недоумице и потражити одговоре на постављена питања.

азбука града

Градња на пажљиво одабраним локацијама

Неспорно је да су у најранији градови морали имати своје градитеље, високообразоване експерте, наравно за оно доба, јер осим функционисања града у миру, требало је град одбранити у рату. Мало је неимара града из давних времена запамћено, у најбољу руку остали су подаци о краљевима који су одлучили да се град изгради. За Александра Македонског се зна да је наредио изградњу већег броја градова названих Александрија, од којих се неких седамнаест развило у значајне градове, али имена градитеља засјењена су славом ствараоца дотада највећег царства, које га није надживјело.

Честа је анегдота гдје се оснивање неког града, везује за дозволу подизања на простору који покрива воловска кожа. Лукавство је у томе да се воловска кожа исјече у траке које ограђују значајнији простор, довољан да се подигне град тврђава.

Из наших крајева позната је прича о игуману који је турском властелину доскочио на исти начин да би подигао цркву у којој се могло окупљати и молити.

Прије ће бити да је изградњи града, или цркве претходио сложен поступак премјеравања земљишта, након чега су границе означаване кожним конопцима или једноставно заоравањем бразде од чега је и настала латинска ријеч за град (urbs-град; urbare-орати).

Витрувије, римски архитект, I вијек н.е, наводи принципе избора мјеста за изградњу града и као први наводи избор здравог мјеста, затим плодну околина за прехрану грађана, близину ријеке или мора због транспорта, чврстом тлу за постављање темеља и другим условима доброг избора онога што би данас назвали локације.

Бројни су примјери оснивања градова у антици, вољом владара, коју су реализовали архитекти и робови.

Развој друштва и миграције доводе до планирања насеља, а затим градова на раскрсницама путева, уз ријеке и у плодним крајевима уз примјену логике и принципа које нам је детаљно образложио Витрувије.

Повећање броја становништва и развој технологије градова чини све сложенијим. Потребно је обезбиједити велике количине воде и одвод искоришћених вода, снабдјети становнике електричном и топлотном енергијом, омогућити им телефонску комуникацију, а изнад свега омогућити свакодневно снабдијевање стотинама тона животних намирница и других потреба.

Планирање у XX вијеку постаје све сложеније, тимови стручних људи се повећавају, ангажују се нове професије, да би се задовољиле све веће потребе становника.

Извјесно је, да је реализација оваквих планова веома скупа па је често потребан напор читаве државе да се изгради нови град. Примјери су Бразилија у Бразилу и Чандигар у Индији за које је још увијек спорно да ли су остварили планиране циљеве. Код нас је то контраверзни Нови Београд, као производ државне политике која је доживјела слом.

Након вијекова ограниченог развоја уз повремене узлете у Бањој Луци са доласком Аустроугарске царевине, уводе савремени методи планирања.

Примјењује се закон о грађевинском реду (Bauordnung), структура града се мијења, уводи се грађевински блок, улица са трговачком и стамбеном намјеном, формирају се трговi и паркови као у Средњој Европи.

Сљедећи значајан период је вријеме Врбаске бановине када се планира и гради, центар савремене Бање Луке и формира урбани идентитет града.

Рушења у II свјетском рату и касније, посебно храма Свете тројице, као централног градског урбаног и духовног мотива, остављају посљедице које се ни до данас нису отклониле.

Први генерални урбанистички план Бање Луке, израдио је Урбанистички завод БиХ из Сарајева, а потписује га инж. арх. Анатол Киријаков давне 1952. године.

У периоду израде плана у Бањој Луци је живјело око 35.000 становника у 6.150 станова, водовод је обезбјеђивао 100 литара воде у секунди, а снабдијевање електричном енергијом је са хидроелектране у Трапистима и термоелектране на Лаушу од којих су обе сада изван погона.

Наредни урбанистички план града израђен је у Урбанистичком заводу, Бања Лука, 1975. године, након земљотреса 1969. године за око 160.000 становника и још увијек је на снази.

План Пријене, грчког града на рријеци Меандру, трећи вијек прије нове ере

Мање је познато да је већ десетак година у изради нови урбанистички план за период 1993-2005. године и да постоје озбиљне могућности да постане једини урбанистички плански документ који није израђен и усвојен у периоду своје реализације.

За све што се дешавало и десило у планирању Бање Луке, за све заслужне и одговорне учеснике у планирању најбоља је дефиниција, мишљење загребачког урбанисте Јосипа Сајсла:

„Урбанизам је реализована политика".

АРК

Припрема зимнице

Важно је напунити полице

Купити или правити зимницу одлука је саме домаћице, а најважније је напунити полице, без обзира да ли ће то бити тегле или флаше са „етикетом" или не

Септембар је мјесец када многе домаћице размишљају на који начин снабдјети домаћинство потребним намирницама за зиму. Оне вредније су већ полице својих остава попуниле разним „ђаконијама" али има још времена да се и остале прихвате посла.

Тезге градске тржнице су пуне поврћа. Приликом набавке, углавном се купују веће количине, јер се на овакав начин, ако сте добра муштерија може и уштедити који динар. На примјер за паприке, тачније за врећу од десет килограма треба издвојити 40 динара колико кошта и иста количина патлиџана.

Међутим, за поврће као што су карфиол, мрква или мали краставци који се користе за салату нема већих „олакшица", па тако килограм карфиола кошта 25 динара, мркве четири и по динара док су краставци десет динара.

Нешто мање новца треба издвојити за исту количину купуса и зеленог парадајза, између динар и по и два и по динара.

Ово свакако није све, јер за припрему зимнице треба набавити винобран чија је цијена 10 пфенига док је мљевени бибер 27 пфенига. Литра сирћета кошта осам и по динара, док је килограм соли 3,90 конвертибилне марке. Остаје још да „појачате" залихе уља које ће вам требати у већим количинама, а цијена једне литре је петнаест динара и десет пара.

Све у свему, новца треба заиста много, а да се не говори о времену али свакако и умијећу. Значи, оним женама које нису вичне припреми зимнице или једноставно немају времена да проведу толико времена у кухињи, остаје да у продавницама и дисконтима набаве већ готове производе. Килограм „Витаминкиног" ајвара кошта 3,56 конвертибилних марака док је пола килограма 2,21 марка. За 850 грама шарене салате, истог произвођача, треба издвојити 1,74 конвертибилне марке а за конзерву киселих краставаца од пет килограма 9,38 конвертибилних марака. Иста количина цвекле је 5,38 конвертибилних марака а тегла киселих паприка од 850 грама 2,15 марака.

Међутим, поред зимнице која се прави од поврћа, остава се не може замислити ни без „слатке" зимнице, као што су џем, мармелада или воћни сирупи. Јабуке, крушке и шљиве су основни „састојци", а могу се набавити на тезгама градске тржнице по цијени од четири до шест динара, колико кошта један килограм.

Једноставнији начин да се снабдијете „слатком" зимницом, без муке у кухињи, је да сврратите у оближњи дисконт или трговину мјешовите робе. Џемови и мармеладе, разних врста, било да су од шљива, малина, вишања, бресака или мијешани, могу се купити по цијени од једне и по конвертибилне марке па до двије конвертибилне марке, зависно од произвођача, док су сирупи од истог воћа од 1,43 до 2,30 КМ. Сирупе продају и у већим паковањима па тако на примјер пет литара кошта 5,80 КМ. Купити или правити, одлука је саме домаћице, а најважније, ипак, напунити полице, без обзира да ли ће то бити тегле или флаше са „етикетом" или не.

Г. К. - Е. К.

Мјесна заједница Кола

Отежано водоснабдијевање

У мјесној заједници Кола данас живи 2.400 углавном старијих људи.

Према ријечима Радмиле Вуклишевић, секретара мјесне заједнице, много младих људи се одлучује да живи у граду тако да се, због све мањег броја ђака, настава у мјесној основној школи одвија у само једној смјени.

Иначе, на овом подручју највећи проблем представља водоснабдијевање. Како нема изграђеног водовода мјештани се водом снабдијевају са индивидуалних бунара који у љетном периоду углавном пресуше. Због тога су људи принуђени да купују цистерне воде што у знатној мјери оптерећава њихов кућни буџет.

Рјешење овог проблема није ни на помолу пошто нигдје у близини нема одговарајућег извора са којег би се водом могло напајати цијело село.

Путеви у овој мјесној заједници су углавном у добром стању, а инжењеријске јединице Војске Републике Српске тренутно уређују пут од Кола до Чађавице који ће бити и асфалтиран.

Пошто се припадници Војске РС свакодневно користе локалним путевима, запослени у МЗ су упутили захтјев њиховој команди и Министарству одбране да те путеве наспу шљунком и поравнају. На овај захтјев је стигао позитиван одговор тако да се очекује да ће ускоро почети поправка - рекла је Вуклишевић.

Када је у питању хуманитарна помоћ, Центар за социјални рад је регистровао 190 социјално угрожених лица који примају помоћ Свјетског програма хране, а ускоро треба да стигне и одређени број крава сименталки из донације њемачке владе.

Т. Р.

дан - ноћ

Дванаест саобраћајки

На подручју које покрива Центар јавне безбједности, између сриједе и четвртка пријављено је шест кривичних дјела. Од тога, евидентиране су четири провалне крађе и два остала кривична дјела. У Градишци и Српцу забиљежена су по два кривична дјела и по једно у Бањој Луци и Лакташима.

Јавни ред и мир у истом периоду нарушен је пет пута. У три случаја радило се о физичком нападу на другога, једном нарочитом дрском понашању и једној пријетњи. Припадници Центра интервенисали су по два пута у Бањој Луци и Котор Варошу и једном у Челинцу.

Што се тиче безбједности саобраћаја, догодило се 12 саобраћајки. У осам је причињена материјална штета, а у четири саобраћајке двоје је теже и двоје лакше повријеђено. У Бањој Луци догодило се седам саобраћајки, двије у Лакташима и по једна у Градишци, Прњавору и Српцу.

Дјечаци у предности

У породилишту Клиничког центра између сриједе и четвртка обављено је десет порода. Рођено је седам дјечака и три дјевојчице.

Прегледана 134 пацијента

У Служби хитне помоћи између сриједе и четвртка прегледано је 134 пацијента, а обављено је и седам кућних посјета за витално најугроженије болеснике.

припремила Е. К.

ТВ-програм

петак, 25. септембар

14.00 - Најава програма, 14.05 - НТВ новости, 14.15 - Мој ћошак, 14.20 - Музика, 14.35 - Мерлин, 2. дио играног филма, 16.00 - Хит дана, 16.05 - НТВ новости, 16.20 - Маркетинг, 16.30 - Послијеподневни мозаик, 17.30 - Документарни програм, 18.30 - Квазимодо, цртана серија, 18.55 - Хит дана, 19.00 - НТВ новости, 19.20 - Маркетинг, 19.30 - Дневник, 20.15 - Маркетинг, 20.30 - Дејтон у фокусу, 21.15 - Хумористичка серија, 22.05 - НТВ новости, 22.20 - Маркетинг, 22.30 - Спорт флеш, 22.35 - Документарни програм, 23.15 - Сјећања, музичка емисија, 00.00 - Маркетинг... Најава програма за суботу.

7.55 - Преглед програма, 8.00 - Бел блиц, 8.05 - Телешоп, 8.30 - Глас Америке, (реприза), 9.00 - Бел блиц, 9.05 - Бел свезнадар, 12.00 - Бел блиц, 12.05 - Преглед програма + маркетинг, 12.15 - Филм: Францускиња, 14.00 - Преглед програма + маркетинг, 14.10 - Вртешка, 14.55 - Образовни програм, 15.30 - Бел блиц, 15.35 - Избор из Бел свезнадара, 16.00 - Филм: Пуномоћ, 17.45 - Дјечији програм: На слово, на слово, 18.40 - Бел дан, 19.00 - Цртани филм, 19.10 - Преглед програма + маркетинг, 19.30 - Новости СРТ, 20.00 - Мој став, 20.05 - Маркетинг, 20.15 - Филм, 22.00 - Бел џубокс, 22.50 - Маркетинг, 23.00 - Глас Америке, 23.30 - Маркетинг, 23.40 - Филм: „Миротворац"... Телешоп... Преглед програма за суботу.

Аерозагађење

Добар квалитет ваздуха

На седам мјерних станица за праћења аерозагађења у граду стручњаци Института заштите и екологије и даље биљеже незнатну количину штетних материја сумпор диоксида и чађи у ваздуху. Како сазнајемо од стручњака у лабораторији овог института за сада удишемо ваздух прве класе.

Према оном што смо сазнали у Институту заштите и екологије овакво стање ће се задржати још извјесно вријеме али се очекује да би почетком грије сезоне могло доћи до повећања степена загађења у ваздуху.

М. Ш.

из матичног уреда

Рођени:

Радинковић Јелена, кћи Борка и Милене; Стевандић Леа, кћи Миленка и Јеле; Савић Марко, син Љубише и Ирене; Живковић Раде, син Дарка и Велиборке; Березовски Иван, син Ивана и Дијане; Жарић Невен, син Југослава и Миладинке; Кременовић Милица, кћи Младена и Стојанке; Нарић Маја, кћи Бранислава и Недељке; Савић Ђорђе, син Горана и Смиље; Попадић Ведран, син Боре и Сузане.

Умрли:

Пена Роса, рођена 1955. године; Дрљача Љубица, рођена 1920. године; Штиклица Мирко, рођен 1912. године; Ђукић Стојан, рођен 1915. године; Тубак Љубица, рођена 1926. године; Трубајић Доста, рођена 1927. године; Родић Мара, рођена 1937. године; Божичковић Петар, рођен 1931. године; Ђурашиновић Душанка, рођена 1927. године.

Водич

АУТОБУСКИ РЕД ВОЖЊЕ - МЕЂУНАРОДНЕ ЛИНИЈЕ

Бања Лука - Цирих, уторком и суботом у 13 часова
Бања Лука - Инсбрук, недјељом у 5 часова и уторком у 9 часова
Бања Лука - Беч, четвртком у 11 часова
Котор Варош - Бања Лука - Беч, недјељом у 9 часова
Бања Лука - Линц, недјељом у 6 часова
Бања Лука - Минхен, недјељом у 6 часова

МЕЂУГРАДСКЕ ЛИНИЈЕ

Бања Лука - Вуковар, сваког дана у 7.00 часова
Бања Лука - Крагујевац, свакодневно у 6.00 часова
Бања Лука - Београд, свакодневно у 6.30, 9.30, 12.00, 17.00 и 23.30 часова
Бања Лука - Зрењанин, свакодневно у 22.00 часова
Бања Лука - Сарајево, свакодневно у 7.45 и 16 часова
Бања Лука - Суботица, свакодневно у 7.30 и 20.00 часова
Бања Лука - Нови Сад, свакодневно у 13.00 и 22.00 часова
Бања лука - Градишка, свакодневно у 8.15, 10.45, 13.05, 15.30 и 18.30 часова
Бања Лука - Кнежево, у 10.30 часова сваки дан осим недјеље и у 17.30 часова сваки дан

ПОЛАСЦИ ВОЗОВА

Бања Лука - Нови Град у 4.31, 7.25, 12.39, 15.35 и 20 часова
Бања Лука - Приједор у 4.31, 7.25, 12.39, 15.35 и 20 часова
Бања Лука - Добој у 4.29, 7.39, 12.13, 15.44 и 20.05 часова

АВИОНСКИ САОБРАЋАЈ

Бања Лука-Београд, сваког понедјељка, сриједе и петка у 10.30 часова
Бања Лука-Тиват, сваког понедјељка, сриједе и петка у 15.20 часова
Бања Лука-Беч, сваког понедјељка, сриједе и петка у 15.20 часова

ВАЖНИЈИ ТЕЛЕФОНИ

Општина 12-666
СЈБ 92
Ватрогасци 93
Хитна помоћ 94
Војна полиција 34-745
Болница (стара локација) 33-725
Паприковац 38-111
Аутобуска станица (нова) 45-355
Жељезничка станица 31-229
Такси-станица 15-333
Водовод и канализација 12-318
„Електродистрибуција", централа 44-811, пријава кварова 30-384
Центар за обавјештавање 35-850
Апотека „Први мај" 11-088
Централна апотека 12-804
„Змијања" 35-576
Ветеринарска станица 33-113
„Чистоћа" 34-477
Метеоролошка станица 37-943
„Грађа" 32-844
„Градско гробље" 41-861, 47-182
Кварови на телефонима 977
Међународни комитет Црвеног крста: 11-096
Општински Црвени крст 31-065
Регионални Црвени крст 48-471
Комесаријат за избјеглице 48-588
Међународни комитет Црвеног крста: 11-096
Туристичка агенција „АРС ТУРС", 12-802 и 12-810
Туристички савез, 12-323 и 18-022

ХОТЕЛИ

„Босна" 41-521
„Славија" 11-806
„Интернационал" 32-777

БИОСКОП „ПАЛАС"

Велика сала: „Армагедон", СФ-акција, у 12. 17. 20 и 23 часа, Мала сала: „Мала сирена", цртани филм, у 11 и 16 часова, „Осветници", трилер, у 19 и 21 час.

БИОСКОП „ВРБАС"

„Украдено лице", акција, у 18 часова, „Свемирски војници", СФ акција, у 21 час.

БИОСКОП „ КОЗАРА"

„Свемирски војници", СФ акција, у 12 и 18 часова, „Украдено лице", акција, у 21 час.

НАРОДНО ПОЗОРИШТЕ РЕПУБЛИКЕ СРПСКЕ

„Дама с камелијама", субота, у 19.30 часова.

спортски перископ

Браво „малене", браво „пивари"!

И баш се догодило оно што су сви у Републици Српској прижељкивали. Кошаркашице Порт МК и кошаркаши Борац Нектара остају у Европи, настављају такмичење у Купу „Лилијане Ронкети", односно Купу „Радивоја Кораћа".

„Малене" су и у реваншу - блистале. Након тријумфа у „Борику" (79:72) против Бен Јуде реприза и у Тел Авиву, и тамо су биле успјешније - 67:62.

Испраћене су Бањолучанке на далек пут са много зебње и страха. Седам кошева наде из првог меча није улијевало неки превелик оптимизам, јер су Израелке у првом сусрету потврдиле да се ради о изузетно квалитетној екипи.

Али, у реваншу право издање „малених". Играле су много боље него седам дана раније. Није их у једном тренутку уздрмала ни предност Израелки од девет кошева разлике. Баш тада кад се почео „ломити" резултат заиграле су одлично, посебно Далиборка Вилипић и Мира Човичковић. Њих двије нису биле, у „Борику", на висини задатка, али се знало да не могу двије утакмице узастопно одиграти блиједо. Овог пута Мира и Дада биле су „творци" историјске побједе, оне су, наравно, уз свесрдну помоћ Слађане Голић, Сњежане Стјепановић, Мирне Пауновић, Александре Мушић, те мудрог „коуча" Горана Мајсторовића, трасирале пут ка даљем походу у кошаркашку Европу.

За разлику од „малених" знало се да „биваре" чека много лакши посао у Капфенбергу против Монтана. Јер, све формалности су обављене у „Борику". Бањолучани су у егзибиционој игри просто нокаутирали Аустријанце, стекли су предност од 36 кошева (92:56). Већ тад се знало ко ће ићи даље.

То се и догодило. Иако су у Капфенбергу доживјели минималан пораз (65:54), то им је сигурно најслађи пораз у историји, који ће сигурно у клупским просторијама бити „заслађен" бањолучким „нектаром".

Порт МК и Борац Нектар тако су успјешно прегрмили квалификације. Остварили су свој циљ који су поставили када су добили „зелено свјетло" да могу играти у Европи. Изборили су пласман у групу Купа „Лилијане Ронкети", односно Купа „Радивоја Кораћа". У „Борику" ће тек бити правих мечева, тек предстоје прави кошаркашки спектакл.

Зато, браво „малене", браво „пивари".

Ж. Т.

Кошаркашице Порт МК и у реваншу савладале Бен Јуду

Радости нема краја

Бен Јуда - Порт МК 62:67 (28:25)

Дворана у Тел Авиву, гледалаца; око 200, судије: Кристодулу (Кипар) и Аргироу (Грчка)

БЕН ЈУДА: Едвардс 29, Бовтенко 7, Чикунова 6, Ринат, Гросман 4, Раби, Арази 3, Гордон, Гринбојм 7, Домонд 6, Бен-Исај

ПОРТ МК; Стјепановић 4, Митровић, Мушић 9,Тубић, Вилипић 22, Голић 7, Латиновић, Човичковић 17, Пауновић 8

ТЕЛ АВИВ, 24. септембра - Радости нема краја! Кошаркашице Порт МК изборише су пласман у прво коло Купа „Лилијане Ронкети" тако што су и у реванш сусрету квалификација за Куп савладале израелски тим Бен Јуда са 67:62 (25:28). Да подсјетимо, „малене" су у првом мечу у Бањој Луци славиле са 79:72.

Много је скептицизма било међу спортским радницима, љубитељима „баскета". Мало је ко вјеровао да „малене" могу пружити вољан отпор и у гостима, да могу сачувати седам кошева вишка из „Борика".

На висини задатка: Мирјана Човичковић (број 13) у дуелу с Бовтенковом

Безрезервни оптимисти били су само челни људи Порт МК и, наравно, кошаркашице. Вјеровале су у себе и показале како се игра за свој клуб, град, државу.

Утакмица је била крајње неизвјесна до посљедњег секунда, на тренутке и драматична.

О томе најбоље свједоче догађаји с паркета.

Бањолучанке су у 5. минуту водиле са 3:0. Домаће играчице први кош постигле су тек минут касније.

Оба састава играла су тврдо, затворено, није се ризиковало.

Ни једна екипа у овом првом дијелу утакмице није успјела да поведе више од три поготка разлике.

С толико предности кошаркашице Бен Јуде отишле су на одмор.

Почетак другог полувремена припао је домаћем тиму. Агресивнији напад и прецизан шут учинили су своје и у 24. минуту семафор је показивао 38:29 у корист Израелки. Резултат који их води у наставак такмичења у Купу.

рекли су

Горан Мајсторовић, тренер Порт МК:

- Иза нас је тешка утакмица. Пресрећан сам, заслужено смо побиједили. Више смо жељели тријумф. Пресудило је то што смо, захваљујући видео-снимку, добро проучили њихове кретње, начин игре. Кошаркашице Човичковић и Вилипић су, уз то, у одлучујућим моментима преузеле одговорност и одиграле одлично.

Далиборка Вилипић, центар „малених":

- Побиједили смо сви скупа и ми на терену и Бања Лука која нас је подржала. Зауставиле смо њихове кључне играчице Едвардову и Бовтенко. По мени, ово је једна од најбољих утакмица Порт МК у историји клуба. Драго ми је што ћемо још играти у нашем „Борику".

Драган Скака Вуковић, директор Порт МК:

- Предност од девет кошева на почетку другог полувремена за домаћу екипу донијела је неизвјесну завршницу. На срећу ми смо изборили повољан резултат.

Но, „малене" су, по ко зна који пут, показале да им ријетко која екипа може психолошки парирати.

Завршнице су по правилу њихове. Разиграле су се и, како се то каже, повукле у правом моменту Човичковићева, Вилипићева, али и капитен Голићева. „Малене" су направиле серију од 11:2 и убрзо долази до изједначења (40:40) захваљујући баш Човичковићевој која је погађа „тројку".

Минут и по прије краја семафор је показивао 61:59 за бањолучки тим.

Кошаркашице Бен Јуде покушале су честим прекршајима до преокрену однос снага у своју корист.

Но „малене" су биле прецизне с линије слободних бацања, и тако своје прво европско гостовање успјешно окончале.

М. Ц.

Реванш меч квалификација Купа „Радивоја Кораћа"

Из побједе у пораз

Монтан - Борац Нектар 65:64 (29:37)

Спортска дворана у Капфенбергу, гледалаца: 500, судије: Брвно (Чешка) и Дуловић (Словачка), пет личних грешака: Кофин у 33, Мек Коу у 37 и Бугелсхајм у 38. минуту (Монтан), а Вујасиновић у 36. и Кукић у 37. минуту (Борац Нектар), „тројке": Монтан 2 (Кофин и Зателхакер по 1), а Борац Нектар 6 (Шево 3, Вулета 2 и Зиројевић 1).

МОНТАН: Робинсон 7, Кофин 17, Колик 8, Мек Коу 11, Хемелаер 2, Мошик 9, Бугелсхајм 6, Зателхакер 5, Корнбергер, Хол.

БОРАЦ НЕКТАР: Шево 23, Вујасиновић, Кукић 11, Шућур, Радојичић 2, Бабић 3, Протић, Зиројевић 8, Вулета 17, Благојевић.

У реванш утакмици квалификација Купа „Радивоја Кораћа", кошаркаши Борац Нектара поражени су од Монтана у Капфенбергу резултатом 65:64 (29:37). И поред неуспјеха у другом мечу Бањолучани су се пласирали у лигашки дио најмасовнијег европског клупског такмичења пошто су, као што је познато, у првом дуелу славили тријум изражен са 36 кошева разлике. „Пивари" су се сврстали у групу „Ј" гдје се налазе екипе Бенстона из Загреба (Хрватска), Туборг спор из Измира (Турска) и Фонтанафреда из Сиене (Италија).

Реванш меч са Монтаном, у табору Борац Нектара биће брзо заборављен. Претрпљен је минималан пораз, а могло је на резултатском пољу бити и боље да у финишу нису направљене грешке. Но, и порази су саставни дио спорта.

Почетак меча донио је добру игру Бањолучана. Почетно вођство 8:2 наговјештавало је да су најбољи кошаркаши Републике Српске дошли да покажу своје вриједности. Добро смишљене акције, дуг напад и агресивна одбрана су резултирали вођством свих 20 минута првог полувремена. Монтан је форсирао зонску одбрану, а „пивари" су знали како треба да реализују своје атаке. На одмор се отишло код вођства Бањолучана 37:29.

У наставку меча виђена је иста слика на терену. Гости су диктирали темпо, а домаћини су тражили прилику за прикључак.

У финишу долази до пада игре Борац Нектара.

Екипа из Капфенберга прави серију 13:0 и од резултата 51:61 долази до вођства 64:61. Зиројевић „тројком" изједначава резултат на 64:64. Тада се могло наслутити да ће завршница бити неизвјесна и драматична.

Минут прије краја Протић је био непрецизан са линије слободних бацања.

На другој страни Робинсон је од два реализовао једно слободно бацање и довео Монтан у вођство 65:64. Десет секунди до краја Протић се спетљао с лоптом. Напад је пропао, а тиме је Борац Нектар доживио и пораз.

Треба нагласити да су Бањолучани испунили очекивања пласманом у лигашки дио Купа „Радивоја Кораћа". Међутим, исто тако многе недостатке који су испољени у мечу са Монтаном треба отклонити. Недопустиво је да поједини играчи имају „соло тачку", да се олако зарађују неспортске техничке грешке и да се праве бројне погрешке почетничког карактера. Многима би као узор требало да послуже Шево, Кукић, Вујасиновић...

Д. Г.

Фудбал

Три мата Бјелоњића

Слога (С) - Напријед

5:0 (2:0)

СТРИЈЕЛЦИ: Делић у 2, Ољача у 20 (11. метара), Бјелоњић 68. 77. и 80. минуту, стадион: Слоге, вријеме: сунчано, терен: травнат, гледалаца: 300. судија: Маринко Шљивар (Горњи Подградци) 8 жути картони: Ивановић, Глишић, Врањеш, Н. Пантелић, Г. Пантелић (Слога), а Шегрт, Вујановић, Буњински и Драгишић (Напријед).

СЛОГА: Петрић 8, Петковић 8, Н. Пантелић 7 (Михајловић -), Ивановић 7, Ољача 8, Глишић 7, Малешевић 7, Делић 8 (Г. Пантелић 8), Бјелоњић 9, Секулић 7 (Ракић -) Врањеш 8.

НАПРИЈЕД: Вујановић 6, Чачић 6 (Дујаковић 6), Шегрт 6, Драгишић 7, Ковачевић 6, Милаковић 6, Божић 7, Буњински 6, Бојић 6, Јокић 6 (Малчић -).

Играч утакмице Бјелоњић (Слога) 9.

Побједнички плес креную је већ у 2. минуту када Делић доводи Слогу у водство од 1:0. У 19. минуту Малешевић је измијешао одбрану гостију, а у сусрет му је пошао и голман Вујановић, који прави прекршај за најстрожију казну. Ударац са 11. метара је извео Ољача и било је - 2:0. У првом дијелу игре гости су имали двије лијепе прилике преко Буњинског и Драгишића, али одбрана домаћих била је на висини.

У другом полувремену много боља игра домаћих, а разиграни Бјелоњић постиже хек-трик. У 68. минуту све је добро учинио млади Горан Пантелић прешавши и голмана, а онда додао лопту до Бјелоњића који неометано погађа мрежу. У истом минуту неспортски је реаговао тренер гостију Стојановић, па му је судија Шљивар показао пут у свлачионицу. У 77. минуту на сцени је поново разиграни Бјелоњић који прелази двадтри играча и погађа мрежу. Само три минута након тога Врањеш сам продире по лијевој страни и несебично проналази Бјелоњића, а овај не пропушта прилику и то је коначних 5:0. Гости су у 85. минуту преко Божића покушали доћи до почасног гола, али његова снажна упућена лопта погађа стативу.

Б. Д.

Катастрофа у Српцу: Зоран Драгишић, капитен Наприједа

Младост Голубић - Прогрес

2:0 (2:00)

СТРИЈЕЛЦИ: Драго Јурић у 17. и Драгиша Јурић у 20 минуту, стадион у Котор ВароШу, вријеме: сунчано, терен идеалан за игру, гледалаца: 200, судија Саша Ачић (Бања Лука) 8, Жути картони: Михајловић и Зубић (Младост), С. Бојић (Прогрес).

МЛАДОСТ ГОЛУБИЋ: Пејаковић 7, Жутић 6, (од 60. Табаковић-), Сердар 7, Новаковић 8, Вучановић 7, Јокановић 6, (од 60. Михајловић -), Д. Јурић 7, Марић 6, (од 62. Лугић -), Вученовић -7, Варошић 7, Драгомир Јурић 7,

ПРОГРЕС: С. Будић 6, Ражић 6, (од 62. Ж. Гламочић -), Радовановић 7, С. Бојић 7, Тејиновић 6, Г. Бојић 6, Илић 6. (од 76. Богојевић -), Милојевић 6, (од 80. Лакетић -), Кнежевић 6, Д. Гламочић 6, Ж. Будић 6, Играч утакмице: Борис Новаковић (Младост) 8.

КОТОР ВАРОШ, 24. септембра - У сусрету са борбеном екипом из сусједног Кнежева котворашани су заслужено изборили нову, четврту по реду, побједу у овој сезони.

Почетак утакмице ја наговијестио занимљиву и отворену игру, без калкулисања. У првим минутима гости су настојали из даљине изненадити Пејаковића, али домаћи играчи нису то дозволили. У 10. минуту капитен Вучановић погађа пречку, седам минута касније набачену лопту од Варошића Драго Јурић главом скреће у горњи десни угао и доводи свој тим у вођство. Послије три минута Драгиша Јурић кажњава неспретну интервенцију голмана Будића и било је то 2:0. Домаћи играчи су пропустили још двије зреле шансе до краја полувремена.

У наставку гости су заиграли боље, успоставили равнотежу на терену и настојали елиминисати предност домаћина. Игра се одвијала углавном на средини терена, али изостале су праве прилике за голове с једне и друге стране. Изгледнију шансу имао је у 58. минуту Вучановић, када се упућена лопта из слободног ударца одбила од „живог зида" гостију. За издвојити је још стопостотне прилике, Варошића и Лугића у 69. минуту.

Д. К.

Лакташи - Омарска

1:1 (0:1)

СТРИЈЕЛЦИ: Младен Мацура у 34. минуту за Омарску, Предраг Ђукић у 85. минуту за Лакташе, стадион: Лакташи, гледалаца : 150, вријеме: облачно, судија: Миодраг Њежић (Србац) 7.

ЛАКТАШИ: Метлар 7, Давидовић 7, Марјановић 7, Лазић 7, П. Ђукић 8, Шобот 7, Бојанић 7, Лолић 6 (Вуковић -), Дејановић 7, (Кнежевић -), Петковић 7, Поповић 7.

ОМАРСКА: Јокић 6, Новак 7, Милутиновић 7, Савић 7 (Мармат-), Зрнић 6 (Анђић-), Саламић 7, Миљевић 6, Мацура 7, Стјепановић 7, Мамула 7, Берић 7 (Анђић-).

ИГРАЧ УТАКМИЦЕ: Предраг Ђукић 8 (Лакташи)

ЛАКТАШИ, 24. септембра - Прва првенствена утакмица! Око 150 гледалаца уживало је у борбеној и допадљивој игри обје екипе. Потребно је истаћи одличну организацију утакмице од стране домаћина које је обезбиједио све прописане услове за одигравање сусрета.

Д. Д.

Жељезничар - Слога ДИ

0:2 (0:1)

СТРИЈЕЛАЦ: Дончић у 27. и 90. минуту, стадион Жељезничара у Бањој Луци, гледалаца: 200, судија: Дејан Шипка (Бања Лука) 7, жути картони: Доведан, Поповић, Ђурлик (Жељезничар).

ЖЕЉЕЗНИЧАР: Борковић 6, Малешевић 6 (од 81. минута Пеулић-), Тошић 6, Аљетић 7, Доведан 7, Поповић 7, Гаврић 6 (од 82. Кузмановић -), Вујиновић 6 (од 58. Пејаковић 6), Рисовић 6, Ђурлик 7, Галић 7.

СЛОГА ДИ: Шиник 7, Малетић 7, Радивојац 7, Мисимовић 6, Шмитран 7, Косовић 7, Дончић 8, Тенцерић 6, Пејић 7, Шестић 6 (од 88. Варда -), Стрика 7 (од 85. Марјановић -).

Играч утакмице: Слободан Дончић (Слога ДИ) 8.

Фудбалери жељезничара из Бање Луке доживјели су и други пораз на свом терену у овогодишњем шампионату. Потпуно заслужено гости из Горњих Подградаца односе цијели плијен, јер су већи дио утакмице имали више од игре.

Први погодак за Слогу ДИ постигнут је у 27. минуту, када је Дончић одлично прошао по лијевој страни и скоро из „мртвог угла" савладао младог Борковића. И домаћи играчи су имали своје шансе, али их нису знали искористити, па је казна стигла у 90. минуту, а опет је стријелац био Дончић.

Д. Пр.

Друга лига РС, група запад

Резултати шестог кола: БАЊА ЛУКА: Жељезничар - Слога ДИ 0:2, ЛАКТАШИ: Лакташи - Омарска 1:1, КОЗАРСКА ДУБИЦА: Борац - Лијевче 3:0, ЖЕРАВИЦА: Јединство - Крила Крајине 1:3, БАЊА ВРУЋИЦА: Минерал - Гомјеница Целпак 3:1, СРБАЦ: Слога - Напријед 5:0, СРПСКА КОСТАЈНИЦА: Партизан - Теслић 2:0, КОТОР ВАРОШ: Младост Голубић - Прогрес 2:0, ЧЕЛИНАЦ: Челинац 94: - Омладинац металик 2:2.

ТАБЕЛА

1. Борац	6	4	1	1	12:4	13
2. Младост	6	4	1	1	10:6	13
3. Слога ДИ	6	3	3	0	15:7	12
4. Омладинац	6	3	2	1	9:3	11
5. Омарска	6	2	4	0	14:8	10
6. Минерал	6	3	1	2	9:9	10
7. К. Крајине	6	2	3	1	11:7	9
8. Слога (С)	6	3	0	3	11:7	9
9. Партизан	6	2	3	1	10:11	9
10. Челинац	5	2	1	2	11:8	7
11. Јединство	6	2	1	3	7:9	7
12. Теслић	6	2	1	3	6:8	7
13. Напријед	5	2	1	2	8:13	7
14. Лакташи	5	1	3	1	7:7	6
15. Лијевче	6	1	1	4	3:11	4
16. Гомјеница	6	1	1	4	3:14	4
17. Жељезничар	5	0	2	3	5:10	2
18. Прогрес	6	0	1	5	6:15	1

Парови седмог кола: БРЕСТОВЧИНА: Омладинац Металик - Жељезничар, КНЕЖЕВО: Прогрес - Челинац 94, ТЕСЛИЋ: Теслић - Младост Голубић, БАЊА ЛУКА: Напријед - Партизан, ПРИЈЕДОР: Гомјеница Целпак - Слога (С), БАЊА ЛУКА: Крила Крајине - Минерал, НОВА ТОПОЛА: Лијевче - Јединство, ОМАРСКА: Омарска - Борац, ГОРЊИ ПОДГРАДЦИ: Слога ДИ - Лакташи.

Друга лига РС, група центар

Убједљиве Добојлије

Слога (Д) - Полет (К)

5:1 (2:1)

СТРИЈЕЛЦИ: Бјелановић у 12. Ковачевић у 21. Васиљевић у 48. и 83. и Жигић у 67. за Слогу, а Цвјетиновић у 33. минуту за Полет, стадион: Слоге у Лукама, гледалаца: 300, вријеме: сунчано, терен: добар за игру, судија: Предраг Станкић (Бијељина) 7, жути картони: Угрица (Слога), Бандука и Томаш (Полет).

СЛОГА: Нарић 5, Гаврић 8, Јањус 7, Радан 7 (од 70. минута Пандуревић -), Ерцег 7, Панић 7, Лукић 7, Бјелановић 7, Ковачевић 7 (од 46. минута Угица 6), Жигић 7, Ђукановић 6 (од 46. минута Васиљевић 7).

ПОЛЕТ (К): Бодирога 5, Божић 6, Голубовић 5 (од 46. минута Лека 5), Бибић 6, Достић 6, Вукосављевић 6, Бандука 6, Томаш 6, Радовић 7, Цвјетиновић 6, Станишић 6 (од 56. минута Бокић -). ИГРАЧ УТАКМИЦЕ: Игор Гаврић (Слога).

Сл. П.

Резултати шестог кола: БИЈЕЉИНА: Лединци ПДС - Младост 0:0, СРПСКИ БРОД: Полет - Подриње 4:1, ДОБОЈ: Слога - Полет (К) 5:1, ДВОРОВИ: Пролетер - Братство 1:0, КОЖУХЕ: Хајдук - Слога (БН) 1:2, ОБУДОВАЦ: Црвена звијезда - Рудар 1:0, ДОЊИ ШЕПАК: Напредак - Озрен 6:2, ОСЈЕЧАНИ: Требавља - Будућност 6:2, МОДРИЧА: Модрича - Посавина 4:2.

ТАБЕЛА

1. Модрича	6	5	1	0	18:5	16
2. Слога (Д)	6	5	0	1	24:4	15
3. Полет (СБ)	6	4	1	1	17:4	13
4. Ц. звијезда	6	3	3	0	13:6	12
5. Напредак	6	4	0	2	13:7	12
6. Братство	6	4	0	2	10:7	12
7. Пролетер	6	3	1	2	5:6	9
8. Младост	6	2	2	2	4:7	8
9. Посавина	6	2	1	3	9:8	7
10. Лединци	6	2	1	3	8:7	7
11. Требава	6	2	1	3	13:13	7
12. Хајдук	6	2	0	4	7:12	6
13. Рудар	6	2	0	4	3:8	6
14. Будућност	6	2	0	4	8:15	6
15. Озрен	6	2	0	4	9:18	6
16. Полет (К)	6	1	2	3	7:13	5
17. Слога (БН)	6	1	2	3	4:19	5
18. Подриње	6	0	1	5	3:16	1

Парови седмог кола (27. септембар): МИЉОШЕВАЦ: Посавина - Лединци ПДС, ГОРЊА СЛАТИНА: Будућност - Модрича, ПЕТРОВО: Озрен - Требава, СТАНАРИ: Рудар - Напредак, БИЈЕЉИНА: Слога - Црвена звијезда, БРАТУНАЦ: Братство - Хајдук, КРАВИЦЕ: Полет - Пролетер, ТРШИЋ: Подриње - Слога (Д), ВЕЛИКА ОБАРСКА: Младост - Полет (СБ).

Рукомет

У трофејном спорту све више неспоразума

Састанак није легалан

Данас (петак), у 11 часова, у Градској пивници, у Бањој Луци, како сазнајемо, предсједник Рукометног савеза Републике Српске Миодраг Рађа заказао је састанак са предсједницима клубова бањолучке регије, који су, да подсјетимо, у августу мјесецу захтијевали одржавање Ванредне Скупштине РС РС. Том приликом су нагласили да уколико се не одржи та Скупштина неће почети шесто првенство РС.

Међутим, на састанак који је заказао Миодраг Рађа, реаговао је Остоја Поповић, предсједник Рукометног савеза Бање Луке. Истина, Поповић је поднио оставку, али је још увијек на челу рукометне асоцијације Бање Луке.

- Састанак којег је заказао предсједник Управног одбора Миодраг Рађа, за данас, у 11 часова са клубовима регије Бања Лука није сазван у сарадњи са Рукометним савезом града (канцеларија савеза и предсједник савеза). Став Рукометног савеза града Бање Луке, на сједници Управног одбора РС РС одржаном 14. септембра у Приједору, био је сљедећи: инсистирање на одговору УО РС РС на захтјев Надзорног одбора и на питања која су постављена Управном одбору на сједници одржаној 3. августа. Поред тога нису испоштовани услови конкурса и обећања генералног секретара РС РС (није засновао стални радни однос, обезбјеђење адекватног пословног-канцеларијског простора, обезбјеђење канцеларијског намјештаја и пратеће опреме, обезбјеђење генералног покровитеља Рукометног савеза за сезону 98/99.) Члан УО РС РС не може бити директор предузећа које је основао РС РС (Вељко Малић је члан УО, директор предузећа, предсједник Удружења судија РС РС и обавља друге функције). Поред ових и многих других примједби изнијетих на Сједници УО у Приједору ништа није прихваћено нити реализовано. Обзиром на закључке са састанка клубова регије Бања Лука и Скупштине РС БЛ на којима су прихваћени и утврђени наведени ставови тражено је да се одржи и Ванредна Скупштина РС РС. Ради неиспуњења овога, клубови поменуте регије су донијели одлуку да неће почети такмичење у предстојећој сезони. Као предсједник градског савеза који покрива трећину клубова Републике Српске дужан сам обавијестити клубове и јавност да овај састанак сматрам нелегалним - рекао је Остоја Поповић, предсједник Рукометног савеза Бање Луке.

Т. П. Ц.

Риболов

Из Спортско риболовног друштва „Бања Лука"

Куп „Бања Лука '98"

Спортско риболовно друштво „Бања Лука", 26. септембра организује Први међународни куп „Бања Лука '98" у лову удицом и пловком. Такмичење ће се одржати на језеру у Трну и како сазнајемо у управи СРД „Бања Лука" овом приликом позивају се сви чланови и љубитељи ријека и природе да дођу и присуствују овој занимљивој манифестацији. Отварање овог такмичења одржаће се данас у ресторану „Ловац" с почетком од 17 часова, гдје све учеснике и госте очекује богат забавни програм уз традиционалну рибљу чорбу.

Ш. М.

Полет - Подриње 4:1 (1:1)

СТРИЈЕЛЦИ: Јовичић у 8. Костадиновић у 63. (из пенала) и 80. и Васић у 90. минуту за Полет, Перушиновић у 40 минуту за Подриње, стадион: Полета, терен: идеалан, вријеме: угодно за игру, гледалаца: 300, судија Далибор Милић (Добој), жути картони: Кушљић (Полет), Лекић, Ранко Јовић, Марковић, Мирослав Аћимовић, Недељко Јовић (Подриње).

ПОЛЕТ: Милкановић 7, Кушљић 6, Калабић 6, Шукурма 6, (Васић од 58. минута 7), Удовичић 7, Тарабић 7, Јовичић 6, (Сремац од 77 минута -), Павловић 7, Костадиновић 8, Вудраг 6, Јелић 6, (Јокановић од 58. минута 7).

ПОДРИЊЕ: Раденко Аћимовић 7, Марковић 6, Зекић 6 (Недељко Јовић од 84. минута -), Лекић 6, Мирослав Аћимовић 6, Ранко Јовић 6, Касановић 6, Перушиновић 7, З. Бајић 7, В. Бајић 6, (Јањић од 45. минута 6), Стошић 6, (Цвијановић од 79. минута).

Играч утакмице Петар Костадиновић (Полет 8).

међународни спорт ● међународни спорт ● међународни спорт ● међународни спорт

Добра игра Југославије у Сао Луису против вицешампиона свијета

„Плави" одољели „кариокама"

Бразил - Југославија 1:1 (1:1)

СТРИЈЕЛЦИ: Марселињо у 16. минуту за Бразил, а Милошевић у 7. минуту за Југославију, стадион: Кастелао де Сао Луис, гледалаца: 70.000 судија: Сидрак дос Сантос Мариньо (Бразил) , жути картони: Клебер, Антонио Карлос (Бразил), Гроздић, Ђукић (Југославија), црвени картон: Ненад Гроздић (Југославија) у 50. минуту.

БРАЗИЛ: Андре 7, Кафу 7, Антонио Карлос 7, Клебер 7, Ван Петер 6 (од 83. минута Рожерио -), Фелипе 7 (од 70. минута Сержиньо -), Марселињо 8 (од 84. минута Џексон-), Асунсао 6, Милер 6, Ривалдо 6 (од 75. минута Кристијан-), Данилсон 7 (од 83. минута Алексис-).

ЈУГОСЛАВИЈА: Краљ 8 (од 46. минута Жилић 7), Сакић 7, Ђоровић 7, Јокановић 6, Ђукић 7, Његуш 6 (од 46. минута Нађ 7), Гроздић 7, Мијатовић 7 (од 75. минута Лазетић-), Милошевић 8 (од 57. минута Ковачевић 7), Петковић 7 (од 75. минута Ђурчић -), Ј. Станковић 7 (од 87. минута Шарац -).

Играч утакмице: Марселињо Оливиера (Бразил) 8.

САО ЛУИС, 24. септембра - Празник фудбала на стадиону Кастелао де Сао Луис у бразилској држави Мањењао. Пред 70.000 гледалаца репрезентације Бразила и Југославије су одиграле одличну утакмицу пријатељског карактера игравши нерјешено 1:1. Био је то дуел актуелних вицешампиона свијета и прве селекције на ФИФА ранг листи, против европских Бразилаца с Балкана и тренутно осме репрезентације у свијету. Одлична атмосфера на трибинама стадиона Кастелао је уљепшала фудбалску представу.

Изабраници селектора Милана Живадиновића приказали су, иако су играли у комбинованом саставу, одличну партију стављајући до знања да и без репрезентативаца из Италије, Њемачке и наших „вјечитих ривала" Звезде и Партизана Југославије зна да игра фудбал. Живадиновић је за квалификације за „Еуро 2000" испробао неке нове клинце и стиче се утисак да су они задовољили савезног селектора. С друге стране, колега по струци Милана Живадиновића Вандерлеј Луксембурго је дебитовао на клупи „кариока", ремијем.

Већ у уводним минутама игра се распламсала, па је тако Југославија на почетку дошла до предности голом Саве Милошевић у 7. минуту. Гроздић је упутио одличан пас према Милошевићу, који је маниром искусног голгетера лобовао голмана Андреа и довео „плаве" у вођство. Резултат је изједначио најбољи стријелац бразилске Лиге, Марселињо из слободног ударца с 25 метара у 16. минуту. У првом дијелу Бразилци су имали још неколико повољних прилика, али је голман Краљ одлично бранио. У наставку од 50. минута Југославија је играла без искљученог Ненада Гроздића, али су „плави" одољели свим нападима „кариока". На крају резултат 1:1 је више од успјеха за Живадиновићеве пулене, послије поше партије у Нишу против Швајцарске.

Повратак у „плави" дрес: Саша Ђурчић у дресу Кристал Паласа

Пријатељске утакмице

Успјешан деби Камача

Шпанија - Русија 1:0 (1:0)

ГРАНАДА, Шпанија, 24. септембра (Танјуг) - У пријатељској међуградској утакмици у Гранади су најбољи фудбалери Шпаније савладали репрезентацију Русије са 1:0 (1:0).

Побједоносни погодак за домаће постигао је **Битор Алкиса у 39. минуту**. У 26. минуту шпански играч **Серхи Бархуан** добио је црвени картон.

Естонија - Египат 2:2 (2:0)

ТАЛИН, 24. септембра (Танјуг) - У пријатељском међуградском сусрету у Риги су најбољи фудбалери Естоније и Египта играли нерјешено - 2:2 (2:0). Поготке су постигли: **Урмас Кирс у 29.** и **Индрек Зелински у 43. минуту** за домаће, **а Хазем Емем у 77.** и **Хасан Хасам у 87. минуту** за госте. Утакмици је присуствовало око 2.500 гледалаца.

Европска лига за кошаркашице

Пораз Вршчанки

Хемофарм - Ружемберок 72:83 (36:42)

Дворана спортова у Вршцу, гледалаца: 700, судије: Тошев (Бугарска) и Укулови (Грчка).

ХЕМОФАРМ: Богојевић 22, Радуновић 4, Тешић, Станковић 8, Мирковић 12, Тувић 10, Марковић, Павловић 8, Весел, Лазић 6.

РУЖЕМБЕРОК: Гилеикова 3, Хуткова, Полоникова, Голалиова 14, Марћеникова 11, Ковачова 12, Жиркова 19, Фаналикова 10, Ласкова, Свисчева 14.

ВРШАЦ, 24. септембра (Танјуг) - Кошаркашице Ружемберока биле су боље и заслужено постигле убједљиву побједу. Од самог почетка утакмице гошће из Словачке наметнуле су свој стил игре и сваку грешку Хемофарма казниле брзим контрама.

Овакој игри екипа Хемофарма никако није могла да парира.

Куп Југославије, осмина финала

„Лале" се провукле

БЕОГРАД, 24. септембра (Танјуг) - У реванш-мечевима осмине финала Купа Југославије постигнути су ови резултати:

Кула: Хајдук - СПАРТАК 2:0 (први меч: 0:3), **Лучани:** Младост - ЗЕМУН 0:2 (први меч: 0:0), **Нови Сад:** ВОЈВОДИНА - Пролетер 1:2 (први меч: 4:2), **Београд:** ЦРВЕНА ЗВЕЗДА - Железник 7:1 (први меч: 4:0), **Панчево:** Динамо - РАД 1:2 (први меч: 0:3), **Крагујевац:** Раднички - ПАРТИЗАН 0:1 (први меч: 0:2), **Београд:** Обилић - Чукарички одложено за 6. октобар, **Смедерево:** САРТИД - Будућност 1:0 (први меч: 2:2).

Жријеб за четвртфинале обавиће се 28. септембра у Београду.

како добити 500 конвертибилних марака, а не ознојити се?

Наградна игра "5:3:2"

Покровитељ:
Удружење банака
Републике Српске

Спонзор кола:

Семберска банка а.д.
БИЈЕЉИНА
ул. Карађорђева бр. 1, п. фах 25

Награде:

I Награда 500 конвертибилних марака
II Награда 300 конвертибилних марака
III Награда 200 конвертибилних марака

Семберска банка а.д.

Аграрна банка

Семберска банка АД Бијељина развија своју пословну активност на једном изразито аграрном подручју. У структури привреде коју опслужује агрокомплекс је заступљен доста високим процентом. Међу највећим дионичарима банке налазе се фирме из области примарне пољопривредне производње и прехрамбене индустрије. Али, правна лица из ових привредних грана су и највећи корисници кредита.

Када се погледају намјене за које су пласирана средства Семберске банке АД Бијељина, уочљиво је да су паре одвојене углавном за производњу и залихе пољопривредних производа. То су кредити за производњу пшенице, кукуруза, шећерне репе и соје, затим за тов свиња и пилића, па за залихе прерађевина од воћа и поврћа и залихе дувана као и друге неаграрне намјене. Међу највећим корисницима кредита су, између осталих, и земљорадничке задруге, што значи да банке својом пословном политиком упоредо са подржавањем пољопривредне производње на државном, кредитира и пољопривредну производњу на појединим приватних пољопривредника.

У семберском и подмајевичком крају тешко је наћи пољопривредну организацију и објекат у чијој изградњи бар са скромним средствима није учествовала и Семберска банка АД Бијељина (односно банке које је она наслиједила). Преко ове банке ишла је и реализација највећег инвестиционог подухвата у Семберији, а то је програм уређења земљишта (комасација и хидромелиорације). У сваком случају, банка је увијек била у функцији унапређења пољопривредне производње што је и данас случај. Зато су је многи с правом прозвали „аграрна банка".

Сакупите све купоне кола Семберска банка и пошаљите их на адресу:

„Глас српски"
78.000 Бања Лука
Веселина Маслеше 28

Ваши одговори треба да стигну до петка, 2. октобра 1998. године,(са назнаком Семберска банка) до 12 часова.

ПРАВИЛА

Право учешћа у наградној игри „5:3:2" имају сви читаоци „Гласа српског", осим запослених у ОДЈП „Глас српски" и Семберска банка, као и чланови њихове уже породице.

Купон 5.

питање: Наведите двије врсте това које кредитира Семберска банка АД Бијељина?

одговор:.....
.....
.....

име и презиме:.....
.....
.....

адреса:.....
.....
.....

Пажња

Пажљиво прочитајте текст о „Семберској банци" а.д., можда се ту крије одговор на постављено питање.

Љиљана Божић и Добрила Мајсторовић:

„Принцеза Дајана - из бајке у легенду" 12

Остала је народна принцеза

„Кројачу" свјетске истине, америчкој телевизијској станици CNN од стране CIA дојављено је да екипе буду спремне у случају „атентата, самоубиства или удеса" принцезе Дајане и Додија ал Фаједа. Једноставно нису могли избјећи судбину...

Ефектним уклањањем најјновијег љубавног пара ријешили би се многи проблеми. Мохамед али Фајед остао би без свог јединца и љубимца, и вјероватно му задуго на памет не би пала трговина оружјем. А енглески двор остао би без сталне пријетње и сметње у лику принцезе Дајане, једном за сва времена...

Просто је невјероватно колико је људски живот јефтин и у суштини небитан. Тешко је и замислити да се на крају 20. вијека људи не могу осјећати сигурним, јер увијек је неко ту, ко их посматра и пази на сваки њихов корак. Додуше, обични људи некако се и носеса тим проблемом, али представници јавног живота и не сањају колико је њихов живот овисан о вољи других. Принцеза Дајана, међутим, знала је то, али се није плашила. Штавише, запрепастила је све својом храброшћу и одлучношћу. Отворено се супротстављала енглеској круни, што неком другом вјероватно не би пало на памет. Међутим, на крају крајева, видјело се ко има стварну моћ!

Но, вратимо се Паризу и августу 1997. године. Вољом других, одређено је да град свјетлости буде задње пребивалиште на овом свијету популарне али несрећне принцезе Дајане. То су, изгледа, знали сви осим ње и заљубљеног Додија ал Фаједа.

„Кројачу" свјетске истине, америчкој телевизијској станици CNN од стрне CIA дојављено је да екипе буду спремне у случају „атентата, самоубиства или удеса" принцезе Дајане и Додија ал Фаједа. Невјероватно је да CIA има моћ предвиђања, па да је тек тако обавијестила CNN . Једноставно, све се знало унапријед. Дајана и Доди нису могли избјећи судбину...

Остатак приче је више него познат. Видјело га је милијарду и по људи широм свијета... Али, истражни поступак поводом немилог догађаја у тунелу Алма није на видјело изнио чињеницу да су на полуосовини „мерцедеса 600" пронађени трагови пластичног експлозива, који након експлозије оставља, истина, тешко уочљиве трагове. Исто тако, тек неколико мјесеци након несреће свијет је сазнао да је возач тог истог аутомобила у ствари био шпијун тајне обавјештајне службе МИ5. Има још ту толико тога, што ће бити откривено тек након неколико година, а можда и никада. У сваком случају, свијету је јасно да принцеза Дајана није погинула у обичној саобраћајној несрећи, већ да се десило нешто много теже и гнусније...

А вријеме пролази. Ране су још увијек свјеже, јер година дана није тако дуг период да би ожиљци зарасли. У протеклих 12 мјесеци од погибије принцезе од Велса најтеже је, без сумње, било њеним синовима, који су још увијек млади и вјероватно никада неће моћи схватити и прихватити чињеницу да је све то била само игра моћника. Игра, која им је отела мајку, која им је заувијек одузела ону, која их је највише вољела и разумјела.

Свјетска штампа у овом случају имала је разумијевања. Иако су неки часописи скоро свакодневно доносили неке детаље везане за Дајану, млади принчеви су остављени по страни. Енглески двор замолио је, истина, представнике седме силе да не узнемиравају Вилијема и Харија, што су новинари, фоторепортери и ловци на сензације овај пут испоштовали... Дјечацима је и тако тешко, па зашто им онда још више отежавати живот...

Краљица људских срца: Принцеза Дајана

Гробница „енглеске руже": породично имање Алтроп, гдје је сахрањена леди Ди

Добро обавијешетени кругови тврде да неколико мјесеци након мајчине смрти, млађи принц Хари није проговорио ниједну ријеч. Све до одласка у Јужноафричку Републику, гдје се срео са својим идолима, групом „Спајс грлс". Што се Вилијема тиче, многи кажу да је њему било далеко теже. Без обзира на то што је старији од Харија и што је далеко зрелији од својих вршњака, смрт мајке љепушкастог принца је погодила далеко више него што се могло очекивати. Но, како и налажу правила краљевског двора, у јавности је насмијан, растерећен и спреман за разговор... Дајана је, без сумње, успјела у намјери да своју дјецу васпита на свој начин. Уколико Вилијем постане енглески краљ, биће вјероватно најбољи краљ, којег је монархија икад имала. А можда ће искористити своју моћ и казнити починиоце гнусног злочина, који су му отели мајку, онда када му је била најпотребнија...

Но, то ће вријеме показати... До тада, свим поштоваоцима лика и дјела принцезе Дајане остаје да жале за овом женом, да се питају коме је то сметала њена доброта, племенитост и глад за обичним животом. Представницима разних хуманитарних организација остаје могућност да и даље наставе са својим радом, захваљујући разним фондовима, у које се новац свакодневно слијева. Чарлсу остаје да се и даље несметано виђа са својом љубави из младости, а краљици Елизабети да монархију води онако како је то и до сада радила...

Породично имање Алтроп већ је постало светиште хиљаде ходочасника, који желе да посјете мјесто гдје почива највољенија жена овог вијека... Испод мермерне плоче, на малом острву, окруженом овалним језерцем почива Дајана, принцеза од Велса и заједно с њом тајна ко их је и зашто одвео у смрт. Ко је и зашто прекинуо два млада живота, прекинуо љубав и срећу двоје људи, у најљепшим годинама живота... Бајка је завршила трагично. Али, остаје легенда, која ће вјероватно дуго живјети у британском, али и код свих других народа свијета... Легенда, која ће почињати ријечима „Била једном једна принцеза..."

(крај)

од сутра нови фељтон „Гласа српског"

Мирослав Стефановић:

„Црни дневник цариградски"

... Рат у Босни и Херцеговини... сатанизација Срба у медијима... муџахедини у босанском гротлу... подршка турске владе „муслиманској браћи"... Свједок тог сулудог времена био је и дописник „Новости" из Истанбула Мирослав Стефановић, из чије књиге „Црни дневник цариградски" преносимо најзанимљивије детаље

На основу члана 22 рјешења Извршног одбора Скупштине општине Теслић, Комисија за провођење лицитације објављује

Оглас

за прикупљање понуда за извођење јавних радова

1. Радови се изводе: санација локалног пута Кошћук - Г. Липље - Д. Липље
2. Инвеститор: Фонд за запошљавање, обуку и јавне радове РС.
3. Лицитација се одвија у складу са документацијом о лицитацији инвеститора.
4. Потенцијални извођач ће документацију о лицитацији са предмјером радова подићи у ИО општине код Драгана Лукића.
5. Право учешћа у надметању имају сва правна лица, регистрована у Републици Српској, са лиценцом.
6. Рок за доставу писмених понуда је 10 дана од дана објављивања. Понуде доставити ИО општине - Комисија за лицитацију, на адресу: СО Теслић, соба бр. 22.

Понуђач ће бити обавијештен о датуму и времену отварања понуда. За све информације обратити се лично или телефон 730-761, локал 131, у времену од 7 до 15 часова.

мали огласи

аутомобили

• Продајем „југо 45", година производње 1989, повољно, телефон 078/50-877.

• Продајем „кадет суза 1,3", хаварисан, телефон 078/46-436.

• Продајем мотор „реноа 4 ГТЛ" или „реноа 5", телефон 078/55-833.

• Продајем „ауди 80", година производње 1984, бензинац, 1.760 цм, цијена 3.500 ДМ, у рачун узимам и јефтинији аутомобил или техничку робу, телефон 078/45-138.

куће - земљишта

• Продајем викенд - кућу на Крчмарицама (према Слатини), недовршена, 6,5 х 5, телефон 078/54-267.

• Купујем викендицу на Виру код Задра, понуде на телефон 078/47-824.

• Купујем кућу или стан (без посредника) у Бањој Луци, телефон 078/32-683.

• Продајем 30 дунума земље и шуме, телефон 078/830-478, звати од 19 до 21 час.

• Продајем кућу спратницу у Бранешцима, 35 км од Бање Луке, струја, вода, телефон и воћњак, телефон 078/29-254.

• Продајем 30 дунума земље и шуме, телефон 078/830-478, звати од 19 до 21 час.

• Продајем кућу у Врбањи, са папирима 1/1, телефон 078/37-526, звати послије 20 часова.

• Продајем 14 дунума земље и шуме, 20 км од Бање Луке, 150 м од асфалта, телефон 078/36-828.

• Продајем кућу и земљу у Чардачанима, на трећем километру од Клашница, телефон 078/44-523.

станови

• Купујем трособан или већи стан у Бањој Луци, телефон 078/65-560, звати од 9 до 15 часова.

• Издајем трособан стан, улица Босе Живковић 10, телефон 078/41-382.

• Потребна намјештена гарсоњера или једнособан стан телефон 078/14-387.

• Издајем намјештену собу мушкарцима, телефон 078/55-241.

• Мијењам друштвени трособан стан, суперкомфоран, централно гријање, топла вода, за двособан стан у граду, Новој вароши или насељу сунца, телефон 078/37-238.

• Мијењам једнособан стан у центру, површина 47 м², за стан у Новој вароши (може двособан), телефон 078/12-343.

• Студентица стоматологије тражи гарсоњеру или једнособан стан, понуде на телефон 078/57-075.

• Мијењам једнособан стан површине 42 м² у приватном власништву, приземље, велика тераса, за већи стан или кућу, могуће и друге комбинације, телефон 078/32-832, звати послије 16 часова.

• Продајем стан у Београду површине 60 м², новоизградња, улица Бирчад нова, телефон 011/3233-219.

• Мијењам двособан стан у Обилићеву за једнак на Кочићевом вијенцу, телефон 078/61-631.

• Озбиљна жена тражи собу са употребом купатила, телефон 078/11-948.

лични оглас

• Пронађен пасош на име Пипунић Душанка, из Кључа, живи у Берлину телефон 078/37-321.

услуге

• Наставница српског језика даје повољно часове ученицима основне школе, телефон 078/12-343.

• Преводим са њемачког на српски језик, телефон 078/49-685, звати послије 16 часова.

• Преводим све са њемачког на српски језик, за личне потребе, телефон 078/56-758.

посао

• Тражим жену за чување дјетета, телефон 078/15-277, звати послије 16 часова.

• Траже се радници у ауто - праоници „Бонд", улица Саничких жетелаца 6, Старчевица.

• Кафе - бар „Кула" тражи чистачицу, у времену од 7 до 9 часова, телефон 078/37-114.

разно

• Продајем киоск, лимени, димензије 3 х 2 м, цијена 2.200 ДМ телефон 078/36-828.

• Продајем двије плинске боце, телефон 078/36-945.

• Продаје се кафе - апарат „АЕБ", два излаза са млином и пумпом, исправан, телефон 078/814-127 или 078/813-518.

• Продајем троја стандардна врата са жељезним штоковима, телефон 078/49-401.

• Продајем „калорекс" шпорет на дрва и талијанске плочице за бутике, телефон 078/49-401.

• Продајем два добра телевизора, 66 цм и 55 цм, стерео, телетекст, и квалитетан видео - рикордер, телефон 078/43-826.

• Хитно тражим пословни простор, телефон 078/64-365.

• Продајем „градимир", чистач на пару, телефон 078/35-844.

• Продајем скоро нов модеран кожни костим црне боје, број 38, телефон 078/12-348.

SIEMENS

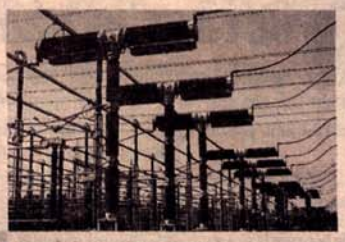

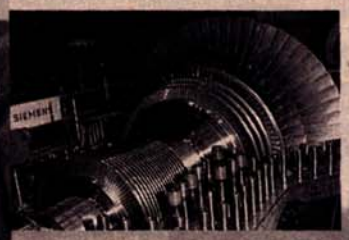

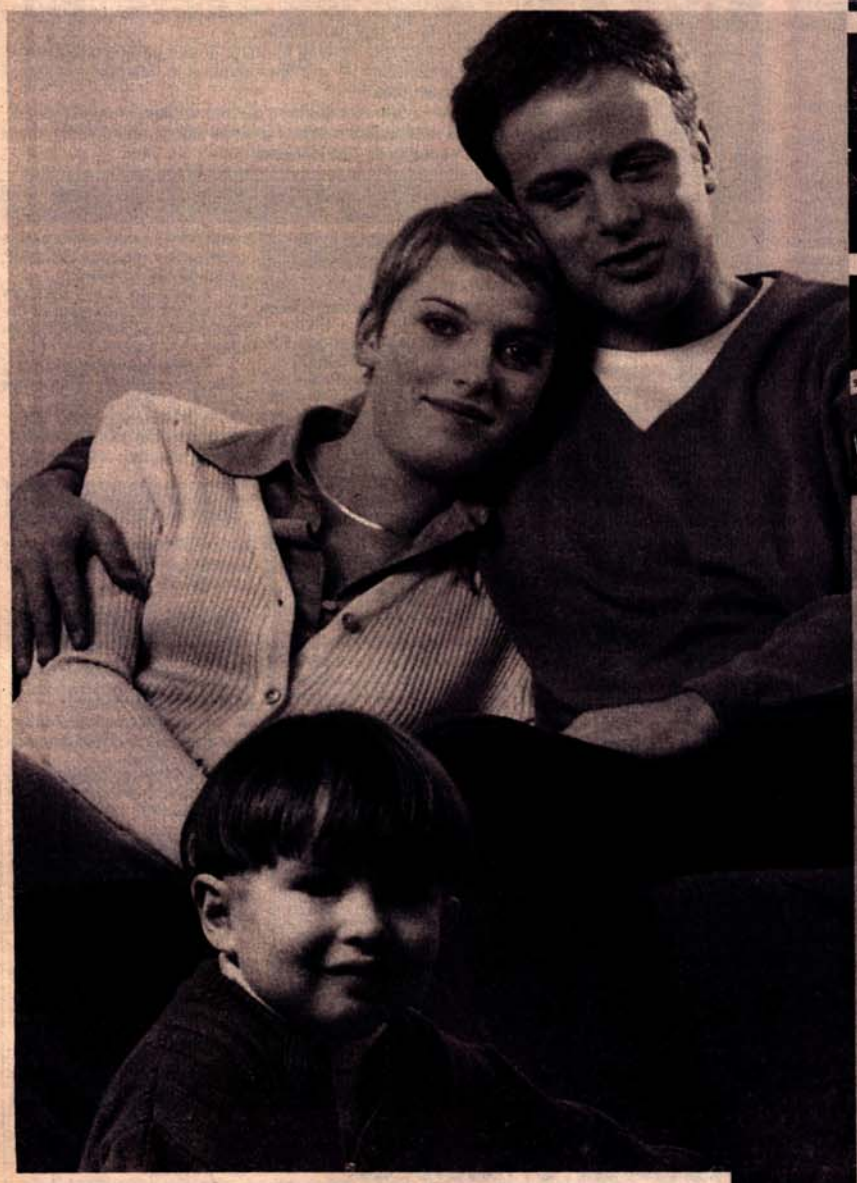

Energija. Siemens.

Električna energija svima je potrebna, bilo u vlastitom domu ili privredi naše zemlje. Bez nje, sve bi stalo. Razvojem novih tehnologija i inovativnih „high-tech" uređaja u proizvodnji, prenosu i distribuciji električne energije, **Siemens ostvaruje sigurno i ekološki prihvatljivo snabdevanje energijom.** Primer su Siemensove plinske i parne turbine visokog učinka, ili softverska rešenja za automatsko upravljanje mrežnim sistemima u prenosu i distribuciji energije. Za sva obaveštenja obratite se:

Siemens d.o.o.

Vuka Karadžića 6
78000 Banja Luka,
Republika Srpska, BiH
Tel.: ++381 78 32744, 46082
Fax: ++381 78 18543

Siemens sa Vama.
Rešenja za bolji život.

INDEPENDENT MEDIA COMMISSION
Regional Office Banja Luka

Independent Media Commission
Nezavisna komisija za medije
Neovisna komisija za medije
Независна комисија за медије

IMC

VACANCY

The Independent Media Commission announces the requirement for two full–time staff members to be employed in the IMC Regional Office in Banja Luka. The following posts are available:

OFFICE MANAGER
- act as the departmental language assistant
- collate, translate and file all written and logged complaints
- provide administrative support
- coordinate receipt of complaints from different media and other institutions and carry out actions as above
- assist in the monitoring effort as reguired
- assist in the design of departmeutal and IMC projects, for example, the complaints information campaign.

MEDIA MONITOR
- provide transcription of IMC monitoring
- collate, translate (where necessary) and file all monitoring sources
- assess monitoring sources for compliance with IMC codes and forward to Head of Regional Office for administrative action, in accordance with procedures
- coordinate monitoring effort received from Field Monitors
- conduct mobile monitoring effort as required
- assist in the complaints effort as required
- advise the RO on the implementation of IMC procedures.

The candidates due to the requested responsibilities should have following skills and experience:
- Excellent knowledge of English (reading and writing)
- Excellent skills in computing (Word, Excel)
- Experience of the media in Republika Srpska

IMC follows the principles of equal opportunities (nationality, gender, disability etc.) and all qualified candidates are encouraged to apply for these positions. The applications shold be submitted at OHR Banja Luka (zgrada Medicinske Elektronike, Vuka Karadžića 5) not later than Monday, September 28, 1998 at 17.00 NOTE: "IMC Vacancy"

(no phone calls will be received)

Milka З.З.ЛАКТАШИ

Тел. 078/832-355
Тел/факс 078/832-000
832-300

Карађорђева 37
78250 ЛАКТАШИ

* Технички преглед путничког и теретног програма
* Осигурање свих возила
* Све поштанске уплате у сервису
* Сервисирање климауређаја

Ново!

* Продавница аутодијелова
* Јединствена - савремена замјена уља
* Оправка кочионог система
* Подмазивање: путничка и теретна возила

* Ручно прање путничких аутомобила, камиона, аутобуса
* Прање и воскирање возила
* Прање мотора свих возила
* Вулканизација - баланс гума путнички - теретни програм

ЗА ДУЖИ ВИЈЕК ВАШЕГ АУТА
СВЕ НА ЈЕДНОМ МЈЕСТУ
Milka

* ПО ИЗУЗЕТНО ПОВОЉНИМ ЦИЈЕНАМА *

ГЛАС српски

ГЛАС СРПСКИ ОРГАНИЗУЈЕ:

• ДРУГИ САЈАМ МЕДИЦИНЕ И КОЗМЕТИКЕ
MEDICO БАЊА ЛУКА '98
30. 09 - 03. 10. '98
ДОМ СОЛИДАРНОСТИ - МУЗЕЈ РЕПУБЛИКЕ СРПСКЕ

ГЕНЕРАЛНИ СПОНЗОР: МЕДИЦИНСКА ЕЛЕКТРОНИКА MEDICAL ELECTRONICS БАЊА ЛУКА

• ПРВИ МЕЂУНАРОДНИ САЈАМ ИНФОРМАТИКЕ, ТЕЛЕКОМУНИКАЦИЈА, ЕЛЕКТРОНИКЕ, АУДИО, ВИДЕО И БИРО ОПРЕМЕ
BL & COM BANJA LUKA '98
ОД 14.10 - 18.10.1998. ГОДИНЕ

ИНФОРМАЦИЈЕ НА ТЕЛЕФОНЕ:
12-758; 12-214; 11-968

Placo® **FINBAU**

Gips ploče

Handelsges.m.b.H.
VILLACH
AUSTRIA

Italia Gypsum Company

FINBAU Handelsges.m.b.H., generalni zastupnik gips - - ploča PLACO, vodećeg europskog proizvođača gipsanih proizvoda BPB Italia S.p.A.

TRAŽI

ekskluzivnog distributera (skladište građevnog materijala) te jednu izvođačku tvrtku (montažera) sa skladištem kojima će dodijeliti prodaju i promociju naših proizvoda.

Ponude o suradnji dostaviti poštom ili preko faxa na adresu:

FINBAU Handelsges.m.b.H.

Operativa: Sežana Terminal
(carinska zona)
P.P. 222
6211- Sežana (Slovenija)
Fax: 386/67/390275
Telefon: ...386/67/390276

На основу члана 68 тачке б Статута, Управни одбор ДППП „Пољопромет" расписује:

Конкурс
за избор директора

Поред општих услова, кандидат мора испуњавати и сљедеће:
- висока или виша стручна спрема, економског или правног смјера,
- најмање 3 године радног искуства на руководним пословима у привреди.

Конкурс остаје отворен 15 дана од дана објављивања.
Непотпуне пријаве неће се узимати у разматрање.

USAID

USAID Business Development! Програм преко USAID Business Finance овим објављује јавни оглас о намјери да одобри кредит сљедећим предузећима.

„Столарија Рапић", са сједиштем у Градишци, које у сврху обезбјеђења залаже некретнине уписане у Посједовни лист 638, КО Градишка-село, некретнине уписане у Посједовни лист 772, КО Горњи Подградци, те некретнине уписане у Посједовни лист 2099, КО Градишка-село;

„РАЗВИТАК" експорт-импорт с.п.о, са сједиштем у Оџаку, које у сврху обезбјеђења залаже некретнине уписане у ЗК уложак бр. 2089, КО Оџак, што по катастарском премјеру одговара некретнинама из Посједовног листа 3283, КО Оџак, ПП „Samy" са п.о. Брчко, које у сврху обезбјеђења кредита залаже некретнине ЗК ул. 1263. КО Брка, што по катастарском премјеру одговара некретнинама уписаним у Посједовни лист 388, КО Брка, те некретнине уписане у ЗК ул. 9861, КО Брка, што по катастарском премјеру одговара некретнинама уписаним у Посједовни лист 2436 КО Брчко 2;

ДЈЛ „Elad–comerc", са сједиштем у Тузли, које у сврху обезбјеђења залаже некретнине уписане у ЗК уложак 89 КО Горња Тузла, некретнине уписане у Посједовни лист 650.01, КО Горња Тузла, те некретнине уписане у ЗК уложак 2794, КО Горња Тузла;

„Рафајловић", са сједиштем у Бијељини, које у сврху обезбјеђења залаже некретнине уписане у Катастарско-књижни уложак 590, КО Дворови.

Било који захтјев који постоји према овој имовини или који оспорава власништво треба бити достављен у писменој форми канцеларији USAID Business Finance у Сарајеву, Маршала Тита 25, 71000 Сарајево; N/P: Documentation Unit, путем телефакса ++387 71 668 071, или канцеларији USAID Business Finance у Бањој Луци на адреси: Његошева бб, 78000 Бања Лука; N/P: Administration Unit, тел: ++387 78 18 557, Факс: ++387 78 18 381) до 12. октобра 1998. године.

КОСИГ ДУНАВ
ОСИГУРАЊЕ ДД
БАЊА ЛУКА

НАГРАЂУЈЕ СВАКОГ МЈЕСЕЦА ЈЕДНОГ ОСИГУРАНИКА НАГРАДОМ

БИЦИКЛ МОНТ БАЈК

Досадашњи добитници су:

1. Душко Гапин, Дервента
2. Владимир Манојловић, Добој
3. Бранко Божић, Бања Лука
4. Станимир Керезовић, Лакташи
5. Бранко Сатарић, Прњавор
6. Ненад Катана, Котор Варош
7. Родољуб Рачић, Бања Лука
8. Рајко Јовановић, Петрово
9. Велинка Петковић, Теслић
10. Спомена Јовановић, Бања Лука
11. Дарко Драгић, Челинац
12. .....?

ПРИЈАТЕЉ ОСТАЈЕ ПРИЈАТЕЉ

На основу члана 6 Закона о радним односима („Службени гласник Републике Српске", бр. 25/93), и члана 21 Правилника о организацији и систематизацији радних мјеста, Министарство за урбанизам, стамбено-комуналне дјелатности, грађевинарство и екологију, објављује

Оглас

за пријем у радни однос на неодређено вријеме

1. републички урбанистичко-грађевински инспектор - 2 извршиоца
2. самостални стручни сарадник за студијско-аналитичке послове урбанизма и просторног планирања - 1 извршилац
3. самостални стручни сарадник за студијско-аналитичке послове за грађење - 1 извршилац
4. самостални стручни сарадник управно-надзорних послова - 2 извршиоца

Поред општих, кандидати треба да испуњавају и посебне услове:
Под. 1. завршен грађевински или архитектонски факултет, пет година радног искуства и положен стручни испит.
Под. 2. завршен грађевински, архитектонски или природно математички факултет, три године радног искуства и положен стручни испит.
Под. 3. завршен грађевински, економски или правни факултет, три године радног искуства и положен стручни испит.
Под. 4. завршен правни факултет, три године радног искуства и положен стручни испит.
Конкурс остаје отворен 15 дана од дана објављивања.
Пријаве са доказима о испуњавању услова доставити на адресу: Министарство за урбанизам, стамбено-комуналне дјелатности, грађевинарство и екологију Бања Лука, Трг српских јунака бр. 4 Бања Лука.

ПП "БАЛКАН" И "ХЕМОПАР БОКИ"
ПРОИЗВОДЕ И ПРОДАЈУ ПОВОЉНО:
• све врсте адиционих трака за касе и калкулаторе
• факс ролне
• тахографске траке
Ул. Бранка Поповића 126 - Бујак II,
тел. 078/45-046

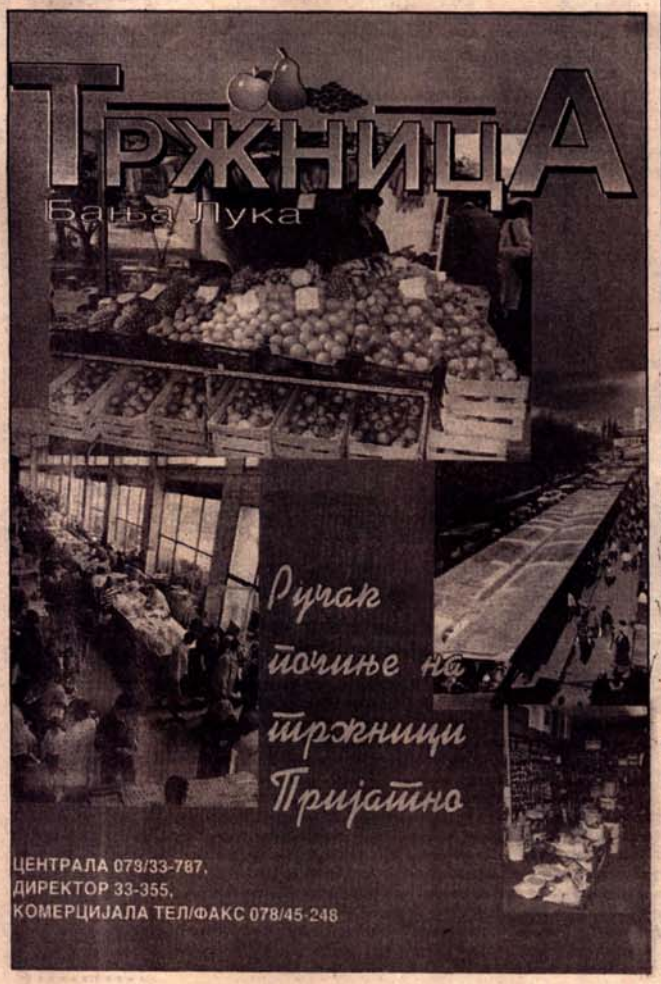

Дана 26.9.1998. године навршава се тужна година дана откако није са нама наш драги

МИРКО БЛАГОВЧАНИН

Тога дана у 13 часова, посјетићемо његову вјечну кућу и положити свијеће на гробљу Пучила - Бијељина, те позивамо родбину, кумове и пријатеље да нам се придруже.
Ожалошћени: супруга Милка, кћери Јока, Нада, Зора, зетови Новица и Драгољуб, унуци Елвира, Данијел и Саша, те остала родбина и пријатељи 00279-Р

У суботу 26.9.1998. године навршава се 40 тужних дана од смрти једног брата, дјевера и стрица

СИМЕ БАНОВИЋА

Драги брате, отишао си тихо и изненада, али сјенка заборава никада неће прекрити твоју племенитост и доброту.
Тога дана посјетићемо твоју вјечну кућу, на гробљу Ребровац, у 10.30 часова.
Позивамо родбину, пријатеље и комшије да нам се придруже.
Брат Душан са породицом 0261-Р

Нашем драгом и вољеном супругу и оцу

мр МИЛИ КЉАИЋУ дипл. инг.

Одржаће се шестомјесечни помен у суботу, 26. септембра, 1998. године, у 11 часова на Ребровцу.
Позивамо родбину, пријатеље, радне колеге, комшије и остале да учествују у нашем болу.
Драги наш,
дивна је прошлост била са тобом.
Претешка је садашњост без тебе,
а још тежа будућност сатканa
само од твојих успомена и великих дјела.
С тугом супруга Рада, дјеца Тина и Дејо 00284-Р

Тужно сјећање на јединог зета

МИЛУ КЉАИЋА

Пуно нам недостајеш.
Пуница Цвијета, пунац Драго, шурјаци Раде и Раденко са породицама 00284-Р

У суботу, 26.9.1998. навршава се тужна година дана од смрти нашег драгог оца и супруга

ДУШАНА ГАЋИНОВИЋА

Тога дана, у 11 часова, посјетићемо његову вјечну кућу.
Ожалошћени: супруга Босиљка, кћерке Тијана и Јадранка, зетови и остала родбина

Тужно сјећање на драгог дједа

ДУШАНА ГАЋИНОВИЋА

од унучади Андрее, Наташе, Тамаре, Владимира и праунучади Игора, Бојанка и Ивана

Тужно сјећање на мог драгог дједа

ДУШАНА

од његовог унука Владимира

Дана 26.9.1998. године навршава се тужна година дана од смрти нашег драгог

РАДОМИРА (СТАНКА) ПРОЛЕ

Остаћемо сиромашни у нашим срцима. Обавјештаваћемо породицу и пријатеље да ћемо у суботу, 26.9.1998. године, посјетити његову вјечну кућу и у 12 часова отворити споменик.
Ожалошћена породица Проле 00263-Р

Са љубављу и поносом вјечно ћемо те чувати од заборава драги наш

РАТКО

Браћа Гојко, Боро и Милан и сестра Борка, Милка и Стана са породицама 00263-Р

Сјећање на драгог супруга, дједа и оца

РАДОМИРА ПРОЛУ

28.9.1997 - 28.9.1998.

Већ годину дана сањаш неке друге, можда љепше, снове.
Ако си нашао свој мир, ми га нећемо реметити.
Времене које пролази не може полутити празнину која је твојим одласком остала у нама.
Много те волимо.
Твоји: Славица, Игор и Силва 00263-Р

Тужно сјећање на нашег драгог шефа

МИЛАНА ШАЛВАРИЦУ

ЦЈБ Бања Лука одјељење за стране управе послове и кадрове.

Дана 26.9.1998. године навршава се 40 тужних дана од прерране смрти нашег драгог

МИЛАНА - МИШЕ (Љубидрага) ШАЛВАРИЦЕ

У немоћности да сваког захвалимо појединачно, овом приликом изражавамо најтоплију захвалност пријатељима и познаницима, који нам изразише сарадњу у тешким тренуцима, подијелише са нама тугу и бол и помогоше око испраћаја нашег Мише.
Хвала особљу Института за уронологију и нефрологију КЦС Београд, Службе за онкологију, реуматологију, трансфузију крви и лабораторију КЦ Бања Лука, Клинике за нуклеарну медицину и Клинике за заразне болести Бања Лука за бригу и пажњу током лијечења.
Заувијек смо захвални особљу Клинике за плућне болести и нефролошкој служби - дијализи Бања Лука, које су до задњег часа, са пуно љубави и пожртвовања бринуле о нашем Мише.
Велико хвала Центру јавне безбједности Бања Лука за организацију испраћаја покојника.
Захвалност упућујемо и Министарству унутрашњих послова Републике Српске, Републичкој управи јавних прихода - Подручна јединица Бања Лука, те разредници и ученицима VIII5 разреда Основне школе „Иво Андрић" Бања Лука.
Посебно смо захвални нашим пријатељима - породицама: Крњајић, Мацановић, Бојанић, Бојиновић, Вукосављевић, Бабић, Мекић, Штрбић, Малиновић, Бујић, Јанићијевић, Јаковљевић, Барић, Ненадовић, Вученовић, Вујић, Скић и Милошевић, које су током Мишине дуге болести биле уз нас.
Захвалне: супруга Нада и син Игор 045976

Дана 26.9.1998. године навршава се 40 тужних дана од прерране смрти нашег драгог и вољеног

МИЛАНА - МИШЕ (Љубидрага) ШАЛВАРИЦЕ

Тога дана у 11 часова посјетићемо његов гроб и положити свијеће, па позивамо родбину и пријатеље да нам се придруже.
Ожалошћена породица 045976

ПРОДАЈЕМО ЦЕМЕНТ НА ВЕЛИКО
тражимо сараднике за продају цемента. Нови Сад
Тел. 021/25-950; 24-391 Тел. 021/622-800; 414-120
особе за контакт: Раденко или Миле

Autopromet "S"
Продаја за готовину и уговорени трговачку робу на кредит и лизинг, производњу и услуге, д.о.о.
Бијељина, Шипот бб-Пијаца Зелена 14,
тел/факс: 011/243-1525 011/243-541
Резервни дијелови за возила:
- Раба, Татра, Фиат, Там, Мерцедес и
- Грађевинске машине

Тужним срцем јављамо родбини и пријатељима да је дана 23.9.1998. године у 42. години наком краће и тешке болести преминуо наш драги и вољени

МИЛЕНКО - МИЛЕ (Дамјана) МИЛИНОВИЋ

из Бање Луке

Сахрана ће се обавити дана 25.9.1998. године у 13 часова на Бердуговом гробљу (пут за Траписте).

Ожалошћени: супруга Бранка, синови Мирослав и Бојан

Последњи поздрав драгом сину и брату

МИЛЕНКУ - МИЛИ МИЛИНОВИЋУ

од оца Дамјана, мајке Загорке и брата Зорана.

Последњи поздрав српском јунаку

МИЛЕНКУ - БРКИ МИЛИНОВИЋУ

од извиђача 16 КМТБР

Последњи поздрав великом другу и човјеку

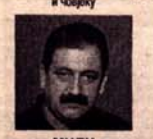

МИЛИ МИЛИНОВИЋУ - БРКИ

од Владе и Ниде са породицама

Последњи поздрав драгом

МИЛЕНКУ - МИЛИ МИЛИНОВИЋУ

од свастике Томе са породицом

Последњи поздрав драгом

МИЛЕНКУ - МИЛИ МИЛИНОВИЋУ

од свастике Здравке и Петра са породицом

Последњи поздрав

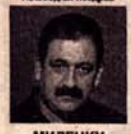

МИЛЕНКУ - МИЛИ МИЛИНОВИЋУ

од породице Поулић

Драгом пашњаку

МИЛЕНКУ - МИЛИ МИЛИНОВИЋУ

Последњи поздрав од Владе и Виде са дјецом

Драгом зету

МИЛЕНКУ - МИЛИ МИЛИНОВИЋУ

Последњи поздрав од тунца Јована и тунице Милице

Последњи поздрав драгом

МИЛЕНКУ - МИЛИ МИЛИНОВИЋУ

од шурјака Маринка са породицом

Последњи поздрав драгом

МИЛЕНКУ - МИЛИ МИЛИНОВИЋУ

од шурјака Ратка са породицом

Последњи поздрав радном колеги

МИЛЕНКУ - БРКИ МИЛИНОВИЋУ

од колектива „Чајавец" из Челинца

Последњи поздрав

МИЛЕНКУ - МИЛИ МИЛИНОВИЋУ

од брата Миће са породицом

Последњи поздрав драгом

МИЛЕНКУ - МИЛИ МИЛИНОВИЋУ

од брата Мише са породицом

Последњи поздрав драгом

МИЛЕНКУ - МИЛИ МИЛИНОВИЋУ

од брата Моме са породицом

Последњи поздрав драгом

МИЛЕНКУ - МИЛИ МИЛИНОВИЋУ

од породице Антонић

Драгом брату, дјеверу и стрицу

МИЛЕНКУ - МИЛИ МИЛИНОВИЋУ

Последњи поздрав од брата Данка, снахе Гордане и дјеце Цице и Бате

Последњи поздрав драгом

МИЛЕНКУ - МИЛИ МИЛИНОВИЋУ

од шурјака Љутка са породицом

Последњи поздрав драгом

МИЛЕНКУ - МИЛИ МИЛИНОВИЋУ

од ујака Буре и ујне Стане са породицом.

Последњи поздрав драгом

МИЛЕНКУ - МИЛИ МИЛИНОВИЋУ

од брата Миле са поридицом

Последњи поздрав драгом

МИЛЕНКУ - МИЛИ МИЛИНОВИЋУ

од брата Миодрага са породицом.

Последњи поздрав драгом рођаку

МИЛЕНКУ

Од Млађена, Јелене, Бобе и Бојана.

00293-Р

Последњи поздрав драгом

МИЛЕНКУ - МИЛИ МИЛИНОВИЋУ

од сестре Госе са породицом

Обавјештаваномо родбину и пријатеље да се данас, 25.9.1998. године навршава седам година од трагичне погибије на славонском ратишту нашег драгог сина и брата

САШЕ ГВОЗДЕНА

25.9.1991-25.9.1998.

Драги наш сине и брате, за собом си оставио свјетле трагове часног живота. Кад је требало да се радујеш животу изненадна смрт угаси твоје и наше наде.

Твој топао загрљај и велико срце увијек ће нас грејати и ми ћемо те вјечно волјети. Хвала свима који памте и помињу нашег милог Сашу.

У суботу 26.9.1998. године у 11 часова у Цркви Ребровац одржаће се парастос нашем драгом Саши.

Твоји неутјешни: мама Љубица, тата Перо и брат Зока

(280-Р)

Драги мој брате

САША ГВОЗДЕН

25.9.1991-25.9.1998.

Остао си у најљепшој успомени својим вјерним духом којим си зрачио до краја живота.

Твој брат Зока.

(00280-Р)

Тужно сјећање

САША ГВОЗДЕН

25.9.1991-25.9.1998.

Прошло је седам година а пред нама је живот без тебе пун туге и сјећања.

Твоја бака Душа, чича Мирко, стрина Јела, сестра Биљана и брат Драган (0280-Р)

Тужно сјећање

САША ГВОЗДЕН

25.9.1991-25.9.1998.

Драги наш Саша, остала је туга, непреболна љубав и вјечна празнина за тобом.

Твоји: деда Јоко, бака Дара, тетка Милена, прабака Зорка, сестра Тања, сестрићи Јовица и Огњен и сестра Сања са породицом (0280-Р)

САША ГВОЗДЕН

25.9.1991 - 25.9.1998.

Твоја младост и племенитост могу да буду путоказ за све нас који смо остали.

Твоја тетка Сека, тетак Младен, брат Жељко, снаха Бранкица, мала Ања и сестра Биљана са породицом 00280-Р

Тужно сјећање

САША ГВОЗДЕН

25.9.1991 - 25.9.1998.

Драги наш Саша, вријеме тече и успомена на тебе жива са нама.

Породица Штрбац 0280-Р

Тужно сјећање

САША ГВОЗДЕН

25.9.1991 - 25.9.1998.

Године су прошле а бол и сјећање трајаће вјечно

Породица Верчевић 0280-Р

Тужно сјећање

САША ГВОЗДЕН

25.9.1991 - 25.9.1998.

С љубављу и дужним поштовањем породица Дрљача 00280-Р

Тужно сјећање на драгог

САШУ ГВОЗДЕНА

25.9.1991 - 25.9.1998.

Од породице Вучић и Поповић 0291-Р

Дана 26.9.1998. године навршава се шест мјесеци од смрти нашег драгог

СТЕВЕ БУЦАЛА

Тог дана у 10.30 часова посјетићемо његову вјечну кућу и положити цвијеће, те позивамо родбину и пријатеље да нам се придруже.

Ожалошћена породица 00276-Р

Дана 26.9.1998. године навршава се година дана откад нас је прерано напустио наш драги и вољени син, отац, супруг и брат

МИЛАН РАДОШЕВИЋ

Тога дана у 11.30 часова посјетићемо његову вјечну кућу, положити цвијеће и запалити свијеће, те позивамо родбину и пријатеље да нам се придруже.

Вјечно ожалошћени: мајка Даница, отац Урош, супруга Мирјана, кћерка Слободанка и сестра Милена 00277-Р

Дана 10.10.1998. године навршава се шест тужних мјесеци од кад те је изненадна смрт отргла од породице и оставила тешког бол и тугу у нашим срцима али твој дивни лик остаће трајно у нашим сјећањима

ЉИЉАНА СМИЉИЋ

Дана 4.10.1998. године у 11 часова посјетићемо њену вјечну кућу и положити цвијеће на гробљу у Бочцу, те позивамо родбину и пријатеље да нам се придруже.

Ожалошћени: супруг Гојко, синови Слободан, Ивица и Мирослав, кћерка Гордана, снахе Мара, Љиља и Боса и унучи. 00264-Р

Тужно сјећање на вољену мајку

НАДУ МИЛАКОВИЋ

Прошло је 40 тужних и болних дана од изненадне смрти моје вољене мајке.

Дана 26.9.1998. године у 11 часова посјетићемо њену вјечну кућу, положити цвијеће и залити је сузама.

Позивамо родбину, пријатеље и комшије да нам се придруже и подијеле са нама бол и тугу.

Овом приликом захваљујем колективу Бањалучке пиваре који ми је помогао да достојанствено испратим своју мајку на њезино вјечно боравиште.

С љубављу и поштовањем увијек ће те се сјећати и чувати од заборава твоја кћерка Јасна, унука Тамара, супруг Мирко и зет Зоран. 00296-Р

У суботу, 26.9.1998. године навршава се тужних 40 дана од смрти нашег драгог сина, супрога, оца и деда

МИЛАНА (ОСТОЈЕ) БРКИЋА

С љубављу и тугом обавјештаваномо све рођаке, пријатеље и комшије да ћемо тог дана у 11 часова на гробљу у Кобатовцима посјетити његов гроб, залити га сузама и положити цвијеће.

Ожалошћени: мајка Даница, супруга Зора, кћерка Добрила и Бранкица, зетови Илија и Миле, унучад Маја, Милан, Јована и Никола.

Захвалница поводом смрти нашег драгог

МИЛАНА (ОСТОЈЕ) БРКИЋА

Овом приликом захваљујемо рођацима и пријатељима, а посебно комшијама који су нам помогли, саучествовали и подијелили тугу и бол са нама.

Захвалне породице Бркић, Касеровић и Радуловић 00300-Р

Дана 26.9.1998. године навршава се шест тужних мјесеци откад није са нама наш драги

БОЖИДАР (РАДЕ) МАРКОВИЋ

Тог дана у 11 часова посјетићемо његову вјечну кућу.

Ожалошћена породица 00301-Р

Годину дана са нама није наш драги

СТАНКО ГОЈИЋ

У суботу 26.9.1998. године у 11 часова на Ребровачком гробљу посјетићемо његову вјечну кућу, открити споменик и положити цвијеће. Позивамо родбину и пријатеље да нам се придруже.

Ожалошћена браћа са породицама 00288-Р

Дана 25.9.1998. године су четири године од смрти нашег вољеног

МИЛЕНКА СКЕНДЕРИЈЕ

Тог дана у 10 часова посјетићемо његову вјечну кућу и положити цвијеће на гробљу Клашнице.

Отац Душан, мајка Радојка, сестра, зет и дјеца 0239-Р

Тужним срцем јављамо родбини, пријатељима и познаницима да је дана 24.9.1998. године у 65-ој години живота преминуо наш драги

БОРИСЛАВ - БОРО (Душана) СКЕНДЕРИЈА

Сахрана ће се обавити у петак, 25.9.1998. године у 16.00 часова на гробљу код Ребровачке цркве у Бањој Луци.

Ожалошћени: супруга Марија, кћерке Бранка и Драшка, сестра Душанка, зетови Горан и Љубиша, унучад Борђе и Ивана, синовци Душко и Драшко, снахе Мирјана и Едита, те многобројна родбина, комшије и пријатељи.

Последњи поздрав пријатељу

БОРИСЛАВУ СКЕНДЕРИЈИ

од пријатеља Јована Бојановића са породицом

Последњи поздрав

БОРИСЛАВУ СКЕНДЕРИЈИ

од прије Васиљке - Наде Балабан са породицом.

Последњи поздрав оцу, пуњцу и дједу

БОРИСЛАВУ СКЕНДЕРИЈИ

од кћерке Бранке и зета Горана, унука Борђа и Ивана.

Последњи поздрав оцу и пуњцу

БОРИСЛАВУ СКЕНДЕРИЈИ

од кћерке Драшке и зета Љубише Балабана.

Последњи поздрав драгом брату

БОРИСЛАВУ СКЕНДЕРИЈИ

од сестре Душанке.

Тужно сјећање

ТОМО АДАМОВИЋ
29.9.1997 - 29.9.1998.

Дана 26.9.1998. у 11 часова посјетићемо његов гроб на гробљу „Св. Пантелија", те позивамо кумове, родбину и пријатеље да нам се придруже.
Твоји најмилији: Роса, Вања и Бранислав.

Тужно сјећање на вољеног дедушку

ТОМУ

Увијек ћу те носити у срцу.
Твој Дејан.

Дана 26.9.1998. године навршило се 40 дана од смрти нашег

ТОМИСЛАВА БАТЕ ДАВИДОВИЋА

Позиваћемо сву родбину, комшије и пријатеље да у суботу, у 10.30 часова, посјетимо његов гроб и одамо дужно поштовање.
Породица Давидовић

Дана 26.9.1998. године, субота, навршило се 40 дана од смрти мога супруга

ТОМИСЛАВА БАТЕ ДАВИДОВИЋА

Драги мој Бато,
знам да те моја љубав и сузе не могу вратити, али моје срце настављa куцати за нас обоје.
Супруга Гога

Драги наш

БАТО

У нашим срцима вјечно ће живјети сјећање на твоју љубав и пажњу коју си нам за живота даровао.
Сестра Ранка и зет Стево са породицом

Драги наш

БАТО

Увијек ћеш бити са нама.
Боро, Јошка, Дејан и Бојан

Драги

БАТО

Никада те нећемо заборавити.
Твој Здравко Јеж са породицом

Тужно сјећање поводом 40 дана од смрти нашег члана

ТОМИСЛАВА БАТЕ ДАВИДОВИЋА

Колектив 33 „Лакташи"
00282-Р

Тужно сјећање на радног колегу

ТОМИСЛАВА БАТУ ДАВИДОВИЋА

Твој племенити лик живјеће вјечно са нама.
Твоји пријатељи из РЈ Магазин Бања Лука
Боба, Мира, Госпа, Миља и Вид
00282-Р

Тужно сјећање на драгог

ТОМИСЛАВА БАТУ ДАВИДОВИЋА

С поштовањем и тугом породица Рашета
00282-Р

Драги наш

БАТО

Вјечно ћемо те чувати од заборава.
Твоји Бране и Нада са породицом

Дана 25.9.1998. године навршавају се три тужне године како изгубисмо нашег драгог

МИЛОША (ДУШАНА) ТОПИЋА

С неизбрисивом тугом у срцу сестра Марија Грујић, зет Недељко, сестрична Душица, Радмила и Милица
0302-Р

Дана 25.9.1998. године навршавају се три године од преране смрти мог драгог никад непрежаљеног сина

МИЛОША (ДУШАНА) ТОПИЋА

Вјечно ожалошћена мајка Петра
00302-Р

Дана 25.9.1998. године навршавају се три године од изненадне смрти нашег драгог

МИЛОША (ДУШАНА) ТОПИЋА

С тугом у срцу, вјечно ожалошћени брат Васо, снаха Јока, братичне Санда и Татјана
0302-Р

Прошле су три тужне године откако није са нама наш драги

МИЛАН ШОБОТ - ШОБО

Дана 26.9.1998. године изаћи ћемо на гробље Борик, у 12 часова.
Супруга са дјецом
0285-Р

Тужно сјећање

МИЛОВАН КЕЦМАН
25.9.1995 - 25.9.1998.

С љубављу и поштовањем, супруга Милена, кћерке Милица и Јелена
00265-Р

Тужним срцем јављамо свим пријатељима и познаницима да је дана 19.9.1998. године идентификован наш драги колега, који је у 36. години живота нестао на санском ратишту

ЗДРАВКО - БАТО (Драге) БУЛАЈИЋ

Сахрана покојника обавиће се на Пердувовом гробљу, 26.9.1998. године у 13 часова.
Центар јавне безбједности Бања Лука

Тужно сјећање на нашег колегу

ЗДРАВКА - БАТУ (Драге) БУЛАЈИЋА

Вјечно ће живјети у нашим сјећањима
Станица јавне безбједности Петровац

Тужним срцем јављамо да је 18.9.1995. године у 33-ој години живота погинуо као борац Војске РС наш драги

ЗДРАВКО (Драге) БУЛАЈИЋ - БАТО

Сахрана ће се обавити у суботу 26.9.1998. године у 13 часова на Пердувовом гробљу.
Ожалошћени: отац Драго, мајка Милица, сестре Душанка и Здравка, зетови Стево и Милорад, сестричне Сања и Маја, сестрић Саша и остала ожалошћена родбина и пријатељи

Посљедњи поздрав драгом сину

ЗДРАВКУ БУЛАЈИЋУ -БАТИ

од мајке Милице и оца Драге

Посљедњи поздрав драгом брату

ЗДРАВКУ БУЛАЈИЋУ -БАТИ

од сестре Здравке, зета Милорада сестричне Сање.

Посљедњи поздрав драгом брату

ЗДРАВКУ БУЛАЈИЋУ -БАТИ

од сестре Душке, зета Стеве, сестричне Маја и сестрића Саше.

Посљедњи поздрав драгом братићу

ЗДРАВКУ БУЛАЈИЋУ -БАТИ

од тетке Соке са породицом.

Дана 25.9.1998. године навршава се шест тужних година од смрти нашег драгог

ВЕСЕЛКА - БУЦЕ ЈЕЛИЧИЋА

Са болом, тугом и љубављу твоја мајка Миља, браћа Велимир, Двомир и остала родбина
00229-Р

Дана 26.9.1998. године навршава се 40 тужних дана откако није са нама наша драга и вољена

ДРАГИЦА ВАСИЛИЋ (рођена Јашић)

Тога дана, у 10 часова, посјетићемо њену вјечну кућу и положити цвијеће на гробљу у Иванској. Овом приликом позиваћемо родбину, комшије и пријатеље да нам се придруже. Изражаваћемо велику захвалност комшијама и пријатељима који су били уз нас и подијелили тугу и бол са нама.
Ожалошћени: супруг Радован, кћерке Мила и Маја и син Борис
00290-Р

Тужно сјећање на вољену мајку

ДРАГИЦУ

Остаћеш вјечно вољена у нашим срцима.
Кћерке Мила и Маја и син Борис
00290-Р

Тужно сјећање на пријатељицу

ДРАГИЦУ

С поштовањем и тугом Нада Шкорић
00290-Р

Тужним срцем јављамо свој родбини и пријатељима да је дана 23.9.1998. године, у 70. години живота, након краће болести, преминуо наш драги

МИЛИВОЈ (Остоје) УМЈЕНОВИЋ

Сахрана ће се обавити дана 25.9.1998. године, у 14 часова, на гробљу Мали Пријавор - Сарачица.
Ожалошћени: супруга Милица, синови Остоја, Вељко, Ненад и Жељко, кћерка Нада, брат Милан, снахе, зетови, унучад, те остала многобројна родбина, пријатељи и комшије
0287-Р

Посљедњи поздрав драгом супругу

МИЛИВОЈУ УМЈЕНОВИЋУ

од супруге Милице и сина Жељка.
0287-Р

Посљедњи поздрав драгом оцу

МИЛИВОЈУ УМЈЕНОВИЋУ

од кћерке Наде и зета Бране са породицом.
0287-Р

Посљедњи поздрав драгом оцу

МИЛИВОЈУ

од сина Остоје и снахе Лазарке са породицом.
0287-Р

Посљедњи поздрав драгом оцу

МИЛИВОЈУ

од сина Вељка са породицом.
0287-Р

Посљедњи поздрав драгом оцу

МИЛИВОЈУ

од сина Ненада и снахе Љиље са породицом.
0287-Р

Посљедњи поздрав драгом брату

МИЛИВОЈУ

од брата Милана са породицом.
0287-Р

Посљедњи поздрав драгом комшији

МИЛИВОЈУ

од породице Владе Вукајловића.
0287-Р

Посљедњи поздрав

МИМИ

од Грује Бунића са породицом
0287-Р

Посљедњи поздрав комшији

МИЛИВОЈУ

од породице Бакал.
0287-Р

Посљедњи поздрав комшији

МИЛИВОЈУ

од породице Милосавић
0287-Р

Тужно сјећање на драгог сина

МИРКА (Јове) ЂУКИЋА

Прошле су четири тужне године откако нису са нама.
Твој отац Јово, мајка Босиљка и сестра Божана

Тужним срцем јављамо да је у сриједу 23.9.1998. године у 77-ој години живота преминула наша драга

МИЛИЦА БАБИЋ

Сахрана ће се обавити у петак 25.9.1998. године у 13.30 часова на Новом гробљу
Ожалошћени: син Петар, кћерка Милена, зет Здравко, снаха Вера, унучад: Саша, Никола, Владимир и Сања и остала ожалошћена родбина, комшије и пријатељи

Посљедњи поздрав нашој драгој

МИЛИЦИ БАБИЋ

Наша поштована и вољена Милица оде на пут без повратка.
Нама на сјећање и за причу остави своју племенитост, срдачност и рječитост.
Филип и Марија са дјецом

Никада вас нећемо заборавити

ОСТОЈА (Драге) БАБИЋ
1.10.1960 - 25.9.1991.
Градишка

САША (Петра) ГВОЗДЕН
11.2.1969 - 25.9.1991.
Бања Лука

НИКОЛА (Ћире) МАЛБАШИЋ
26.5.1969 - 25.9.1991.
Бања Лука

МИЛАДИН (Милана) ГАКОВИЋ
2.12.1952 - 25.9.1994.
Бања Лука

МИЛЕНКО (Душана) СКЕНДЕРИЈА
26.10.1966 - 25.9.1994.
Лакташи

МИРКО (Јове) ЂУКИЋ
1.10.1974 - 25.9.1994.
Бања Лука

НИКОЛА (Бошка) ЂУКИЋ
5.1.1958 - 25.9.1994.
Бања Лука

16. октбр

Калинић и Чавић разговарали са британским амбасадором

Радити у интересу народа РС

Предсједник и потпредсједник Предсједништва Српске демократске странке Драган Калинић и Драган Чавић разговарали су јуче у Бањој Луци са амбасадором Велике Британије у Сарајеву Гремом Хендом о протеклим изборима у Републици Српској и Федерацији БиХ и даљој имплементацији Дејтонског споразума, јавља Срна.

„Ову посјету смо искористили да прије објављивања коначних изборних резултата саопштимо наше кључне ставове у даљој реализацији Дејтонског споразума", рекао је Калинић послије састанка.

Он је изразио наду да ће СДС представљати битан фактор у новим органима власти и „да ће најбоље што може доприносити сарадњи са међународном заједницом, полазећи од интереса гласача, народа и саме међународне заједнице.

„Настојаћемо да радимо на обострано задовољству, у интересу мира, стабилности и економског просперитета РС и њених грађана", рекао је Калинић.

Средњобосански кантон

Исељавање умјесто повратка

БЕОГРАД, 24. септембра (Танјуг) - Нова странка босанских Хрвата, Нова хрватска иницијатива, упозорила је у саопштењу да је безбједоносно стање у мјешовитом муслиманско-хрватском Средњобосанском кантону достигло критичну тачку због серије злочина најгоре врсте, јављају данас сарајевски медији.

Због осјећаја личне несигурности, тврди исти извор, наставља се процес исељавања Хрвата са простора под муслиманском контролом, умјесто договореног кантоналног плана повратка избјеглица.

Челници НХИ позвали су власти Средњобосанског кантона и муслиманско-хрватске федерације да успоставе ред и обезбиједе провођење закона, јер ће у супротном, како се каже, организовани криминал преузети све полуге власти.

Само током прошлог викенда у том кантону извршено је шест тешких криминалних и терористичких дјела од којих два убиства, једна оружана пљачка, подметање експлозивне направе и слично.

Савјет министара БиХ предложио текст упутства за прихват избјеглица са Косова

Хуманитарни приступ проблему

САРАЈЕВО, 24. септембра (Срна) - Савјет министара БиХ данас је у федералном дијелу Сарајева предложио текст Упутства државним органима БиХ о привременом прихвату избјеглица с Космета.

„Морамо ријешити тај дио проблема са чисто хуманитарног аспекта. БиХ је, према међународним конвенцијама, дужна да то учини" - истакао је копредсједавајући Савјета министара Боро Босић и додао да ће у договору с канцеларијом међународног представника бити утврђено која су њихова права када је ријеч о здравственом осигурању, образовању и др.

Нагласивши да БиХ тренутно није у могућности да издржава велики број избјеглица, Босић је рекао да је канцеларија међународног представника обећала да ће међународна заједница предузети мјере на рјешавању дијела овог проблема.

Копредсједавајући Савјета министара Харис Силајџић истакао је да ће данашње инструкције овог тијела помоћи другим органима БиХ да приступе у складу с међународним конвенцијама.

На дневном реду од 18 тачака била је и имплементација Закона о Савјету министара БиХ, односно попуна радних мјеста у Министарству иностраних послова. Према Босићевим ријечима, договорено је да тај проблем буде ријешен у року од 10 дана, најкасније у првој седмици октобра.

Чланови Савјета министара БиХ прихватили су споразум са финском владом о другој фази пројекта грађања у Сарајеву и Добоју, вриједног 12 милиона финских марака, односно око четири милиона њемачких марака.

На данашњој сједници прихваћен је трговински споразум БиХ с Мађарском.

Захтјев албанског премијера Социјалистичкој партији

Гласање о повјерењу

ТИРАНА, 24. септембра - Албански премијер Фатос Нано је данас затражио да његова странка, Социјалистичка партија, гласа о повјерењу њему и његовој коалиционој влади, јављају агенције.

Нано се састао са члановима своје партије у Тирани и саопштио да жели да провјери њихово повјерење прије него што објави свој тромјесечни план за јачање власти у хаотичној ситуацији у Албанији.

План би се односио на успостављање реда и закона, економске стабилности, сузбијање корупције и јачање устава, а с циљем да се превазиђе хронична нестабилност.

„Желим да мој мандат премијера буде потврђен како бих могао да наставим рад са партнерима у влади", изјавио је Нано.

Савјет безбједности УН охрабрио алијансу пред евентуалну интервенцију на Косову

Министри одбрана земаља чланица НАТО-а

Амбасадори НАТО-а усвојили план

ЛИСАБОН, 24. септембра (Танјуг) - Само 12 сати послије резолуције о Космету, коју је прошле ноћи усвојио Савјет безбједности, амбасадори НАТО-а су уочи данашњег неформалног министарског састанка у португалском љетовалишту Виљамура усвојили план о евентуалном дјеловању алијансе на Космету, коју су назвали Актом упозорења.

Предвиђене мјере садрже два кључна елемента - ограничене и етапне ваздушне акције. Није, међутим, сасвим јасно шта се под тим ваздушним акцијама подразумијева.

На састанку министара одбране, који је услиједио послије амбасадорског састанка, речено је да није донијета одлука о интервенцији на Космету, већ да је ниво припрема за војно ангажовање НАТО снага - подигнут на виши степен.

Министри НАТО-а, међутим, ни на данашњем састанку нису били сложни око тога да ли евентуалну војну акцију претходно мора да одобри Савјет безбједности.

Камбоџа

Атентат на Хун Сена, погинуо дјечак

СИЕМ РЕП, 24. септембра - У Камбоџи је извршен антентат на премијера Хун Сена, кратко вријеме прије заклетве 121 члана парламента у древном храму Ангкор Ват, којој је и он присуствовао, јављају агенције.

Поред пута, којим се кретала колона аутомобила у којој је био и Хун Сен, експлодирала је ракета, која није наниједа штете лидеровим колима, али је убила једног 12-годишњег дјечака, који је посматрао колону и ранила троје чланова његове породице. Ракета је активирана даљинским управљањем, а Хун Сен и још његових полицијских снага одмах су за експлозију оптужиле опозиционе лидере принца Нородома Ранарида и Сама Ренсија.

За атентат је одабрано вријеме уочи заклетве нових чланова парламента, која је ове године уприличена у храму Ангкор Ват, из 12. вијека. (Танјуг)

Посљедице урагана на Карибима и САД

Живот изгубило више од 110 људи

МАЈАМИ, САН ХУАН, 24. септембра - Број погинулих послије проласка снажног урагана острвима Кариба премашио је 110, а на десетине особа се воде као нестале.

Ураган, назван „Жорж", прво је у понедељак погодио острва у источном дијелу Карипског архипелага, наносећи штете које премашују милијарду долара, извјештавају данас агенције.

Снажан вјетар је чупао стабла, изазвао поплаве, рушио куће, а највећи дио острва тог региона је оставио без електричне енергије и воде.

„Жорж" је најјачи ураган, који је у посљедњих 70 година задесио Порторико, острво које је америчка територија.

Урагански вјетар, чија је снага достизала до 240 километара на час у понедељак и уторак, данас је нешто ослабљен, тако да су његови удари на Хаити били брзином од око 170 километара на час. (Танјуг)

Акција алжирских трупа

Убијено више од 25 исламских терориста

АЛЖИР, 24. септембра - У сукобима алжирских владиних снага са муслиманским терористима, погинуло је више од 25 побуњеника током опсежне офанзиве која траје већ неколико дана на југозападу Алжира, јавља данас Рејтерс позивајући се на локалну штампу.

„Орански дневник" наводи да се владина акција проводи у провинцији Саида, на око 330 км од главног града Алжира.

Алжирски лист „Либерте" тврди да су убијена и два војника и да их је неколико рањено, када је њихово возило прешло преко бомбе у близини града Орана.

Лист „Ел Хабар" пише да су исламски терористи убили пет људи у ноћи између уторка и сриједе, у близини мјеста Блида, 140 км западно од Алжира.

Три чобанина - стара 17, 19 и 21 годину - нађена су јуче преклани у близини шуме код мјеста Сиди Бел Абе, на око 440 западно од Алжира, пише лист „Ла Трибин".

Најмање 65.000 особа је изгубило живот у таласу насиља које је захватило Алжир од почетка 1992. године, када су власти поништиле опште изборе на којима су водили радикални исламисти. (Танјуг)

Роберт Гелбард на крају осмодневне посјете БиХ

Примјена Дејтона без ревизије

САРАЈЕВО, 24. септембра (Танјуг) - Специјални амерички изасланик за Балкан Роберт Гелбард изјавио је данас у Сарајеву да ће Сједињене Америчке Државе наставити да раде на примјени Дејтонског мировног споразума без икакве ревизије.

Гелбард је на конференцији за новинаре у Сарајеву, организованој на крају његове осмодневне посјете Босни и Херцеговини, додао да ће САД на примјени Дејтонског споразума радити, како је рекао, „на озбиљан и агресиван начин".

Он је, говорећи о одржаним изборима, рекао да власти САД сматрају да је тај позитиван процес одраз демократских промјена до којих је дошло у БиХ у протекле три године".

АКЦИОНАРСКО ДРУШТВО КРИСТАЛ БАНКА — STOCK CORPORATION CRYSTAL BANK

Бања Лука • И.Ф. Јукића 9 • централа 078/12-930 • директор 078/12-942 • факс 078/12-878

Курсна листа бр. 078

Курсеви из ове листе примјењују се од 24.9.1998. године
Курсеви у конвертибилним маркама (КМ)

Држава	Шифра валута	Ознака валуте	Јединица	Куповни за девизе и ефект. вал.	Средњи за девизе	Продајни за девизе
Аустралија	036	AUD	1	0,9814	0,9839	0,9863
Аустрија	040	ATS	100	14,1757	14.2112	14.2467
Белгија	056	BEF	100	4.8378	4.8499	4.8621
Канада	124	CAD	1	1.1037	1.1065	1.1093
Данска	208	DKK	100	26.1749	26.2405	26.3061
Финска	246	FIM	100	32,7615	32.8436	32.9257
Француска	250	FRF	100	29.7406	29.8151	.29.8897
Њемачка	280	DEM	100	100.0000	100.0000	100.0000
Грчка	300	GRD	100	0.5802	0.5817	0.5831
Ирска	372	IEP	1	2.4885	2.4947	2.5009
Италија	380	ITL	100	0.1008	0.1010	0.1013
Јапан	392	JPY	100	1.2503	1.2534	1.2566
Кувајт	414	KWD	-	0.0000	0.0000	0.0000
Холандија	528	NLG	100	88,4563	88.6780	88.8997
Норвешка	578	NOK	100	22.4376	22.4938	22.5500
Португалија	620	PTE	100	0.9725	0.9749	0.9773
Словенија	705	SIT	100	1.0542	1.0568	1.0595
Шпанија	724	ESP	100	1.1740	1.1770	1.1799
Шведска	752	SEK	100	21.2499	21.3031	21.3564
Швајцарска	756	CHF	100	121.0734	121.3769	121.6803
В. Британија	826	GBP	1	2.8267	2.8338	2.8409
САД	840	USD	1	1,6878	1.6920	1,6962
Евр. унија	954	HEU	1	1,9570	1,9619	1,9668

1. SDR (SPECIAL DRAWING RIGHTS = USD 1.37259
2. ХРВАТСКА КУНА 100 27.3082
3. ЈУГОСЛОВЕНСКИ ДИНАР 100 16.6667

Курсеви за куне и YU динар примјењују се за обрачун царина.

Исправка

Амбасада Француске у Босни и Херцеговини жели исправити и прецизирати саопштење које је дато у јавност 23. септембра од стране предсједника Народне скупштине Републике Српске, након разговора са првим секретаром Француске амбасаде, у вези с организацијом будућих избора у Босни и Херцеговини и то у оба ентитета. По анексу III мировног споразума Дејтон-Париз, Француска жели да се у најскоријем времену створи трајна изборна комисија која би била задужена за организацију избора у Босни и Херцеговини. Такође жели да се усвоји изборни закон и поздрављ а именовање од стране високог представника радне групе стручњака у оба ентитета која треба да даје сугестије у вези с изборним законом. Законодавство Босне и Херцеговине треба збиља дефинисати начин избора у земљи и у том оквиру подијелити евентуално надлежности између централне државе и ентитета.

У домену избора као и у другим, Француска је привржена да одговорности које је тренутно преузела међународна заједница буду постепено пренесене њиховим природним носиоцима то јест локалним властима - каже се у исправци Амбасаде Француске у БиХ.

ТВ-програм СРТ

Петак, 25. септембар

9.55 - Најава програма, 10.00 - Вијести, 10.05 - Јутарњи програм, 11.00 - Несташне године, реприза 3. епизоде, 12.00 - Вијести, 12.05 - Музички програм, 12.30 - Сијело предузетништво - реприза 4. епизоде, 13.00 - Свемирска полиција, 11. епизода, 14.00 - Вијести, 14.05 - Филм - Стари трагачи, 16.00 - Несташне године, 4. епизода, 17.00 - Српска данас - Хроника Семберије и Мајевице, 18.00 - Путовање Америком - документарни програм, 19.00 - Ноди, 19.15 - ЕПП, 19.30 - Дневник, 20.00 - ФАР - Програм-унапређење пољопривреде у РС, 21.15 - Монд, 22.00 - Новости, 22.15 - Документарно вече, 23.00 - Филм, 00.30 Вијести, 00.35 - Одјава програма

Вријеме

Претежно сунчано

Након сјежег и магловитог јутра током јучерашњег дана у већини крајева Републике Српске регистровано је сунчано вријеме уз слаб вјетар промјенљивог смјера.

Преглед температура у 14 часова: Власеница 15, М. Град, Гацко, Соколац, С. Горажде 17, Србиње, С. Сарајево, Кнежево 18, Нови Град, Србац, Пале 19, Б. Лука, Приједор, Добој, Шипово, Шамац 20, Теслић, Дервента 21, Модрича, Бијељина 22, Требиње 23. степена.

Прогноза времена за данас:

Преовладавање сунчано и топлије вријеме. Јутарња температура кретаће се од 6 до 10, на југу Херцеговине до 16. Највиша дневна биће у границама од 18 до 25 у Херцеговини до 28 степени.

Републички хидрометеоролошки завод

Динарске уплате на жиро-рачун бр. 30500-601-7-6012456 код Српске државне банке ДД Бања Лука. Уплате на девизни рачун број 30600-601-12-12456 код Српске државне банке ДД Бања Лука. Рјешењем Министарства информација Републике Српске број 01-413-93 лист је уписан у Регистар јавних гласила под редним бројем 35.
На основу Закона о акцизама и порезу на промет члан 29, тачка 7, на дневне новине „Глас српски" порез на промет плаћа се по стопи од 14 одсто („Службени гласник Републике Српске" број 15/96).
Издаје и штампа ОД.П „Глас српски", ул. С. Куленовића 93, Бања Лука, за штампарију: Боро ЛУБУРИЋ.