ГЛАС СРПСКЕ

Бања Лука Година LXIII www.glassrpske.com

18. и 19. фебруар 2006. Број 10.916, цијена 0,8 КМ

MENADŽER www.malioglasi.com subota

mali OGLASI

Izdanje subotom u novom formatu na svim kioscima

НЕДЈЕЉНИ ДОДАТАК

ГЛАС ПЛУС

ВЛАДИКА ВАСИЛИЈЕ

Услови још не постоје

Да бих се вратио у Владичански двор у Тузли, потребно ми је да могу слободно да дишем и обављам своју дужност, а таквих услова још нема

Страна 3.

ПОЗИВОМ НА БРОЈ 1412 ДАРУЈЕТЕ 1 КМ ЗА НАБАВКУ ЛИЈЕКОВА ЛИЦИМА ОБОЉЕЛИМ ОД ХРОНИЧНОГ ХЕПАТИТИСА Ц. ХВАЛА!

Удружење обољелих од хроничног хепатитиса Ц

ЕКОНОМСКИ ФАКУЛТЕТ У БРЧКОМ: ШОКАНТАН РЕЗУЛТАТ ПОНОВЉЕНОГ ИСПИТА ИЗ МАТЕМАТИКЕ

ПАЛИ НА ПОЛОЖЕНОМ

На поновљеном писменом испиту из математике пали и они студенти прве године Економског факултета који су га неколико дана раније положили. Због гласина о продаји оцјена, испит поништио декан др Марин Гужалић

КАДА сви студенти падну на испиту, онда је то, без сумње, вијест за прву страну новина. Поготово је вијест када падну на испиту који су пар дана раније масовно - положили.

Такав случај збио се у јануарском року на Економском факултету у Брчком: више од 50 одсто студената прве године положило је писмени испит из математике, а пар дана касније - на поновној провјери знања из истог предмета - сви су попадали.

Одлуку да 51 студент поново изађе на испит из математике донијело је руководство Економског факултета, на челу са деканом др **Марином Гужалићем.**

Др Марин Гужалић: Сумњива пролазност

РЕКТОР

РЕКТОР Универзитета у Источном Сарајеву, у чијем саставу је и Економски факултет у Брчком, др Митар Новаковић у петак није желио да говори о овом случају, јер са њим није био упознат.

- Да бисмо тачно утврдили о чему се ради, у понедјељак ћу од декана Економског факултета у Брчком др Марина Гужалића затражити прецизније информације о поништавању испита из математике - казао нам је Новаковић.

■ **М. Ф.**

- На факултету колају приче о наводној куповини оцјена. Због тога ми се учинило сумњивим то што је више од 50 одсто студената положило писмени испит из математике. Руководство факултета је одлучило да поново провјери знање студената из овог предмета - рекао нам је декан Гужалић.

Резултати су били шокантни: ниједан студент није положио писмени и стекао право да изађе не усмени дио испита!?

Др Марин Гужалић каже да су будући економисти пролазне оцјене „зарадили" код професора др **Слободана Лакића.**

- Имао сам анонимне телефонске позиве у којима су ми појединци скретали пажњу да плаћају пролазне оцјене из математике. **Више пута сам разговарао са професором Лакићем. Он је увијек тврдио да то није тачно, да не узима новац за давање пролазних оцјена из математике** - објашњава др Гужалић, додајући да се осјећа врло непријатно због тога што се налази на челу установе за коју се веже корупција.

Декан брчанског Економског факултета истиче да нема материјалних доказа да поједини професори, рачунајући и др Слободана Лакића, просто речено, тргују оцјенама.

- Да бисмо тачно сазнали шта се дешава, случај сам пријавио надлежним органима, који ће га испитати. Професор Лакић ће остати на свом радном мјесту док надлежни не утврде све чињенице. Послије тога знаће се и његова судбина - казао је др Марин Гужалић.

Професор математике др Слободан Лакић је своје виђење оног што се дешава и повезује с њим свео на једну реченицу:

- Истрага ће све показати.

Студент продекан Економског факултета у Брчком **Александра Радумило** није нам ни потврдила ни демантовала гласине о купопродаји испита.

- Једино могу рећи да се свашта прича, али доказа који би потврдили те наводе - нема. Мало је вјероватно да ће неки студент, ако је то и урадио, рећи да је дао новац за шестицу. Признање би, у најмању руку, значило поништавање испита и, вјероватно, избацивање са факултета - рекла нам је Александра Радумило.

Александра Радумило: Свашта се прича

Осим те двије, постоји још једна „кочница" - давање мита је, као и примање, кривично дјело. Због тога се шанса да се неко одлучи за тросструки губитак, да би „истјерао правду", не чини претјерано изгледном.

ИНСПЕКЦИЈА

РЕПУБЛИЧКИ просвјетни инспектор Душко Лаловић казао је у петак да није упознат са случајем поништавања писменог дијела испита из математике студентима прве године Економског факултета у Брчком.

- Истина, у свом досадашњем раду нисам наишао на овако специфичан случај, али декан, као предсједавајући Савјета факултета, има право да, у складу са законом и статутом факултета, предузме неопходне мјере како би се на факултету спријечила корупција - нагласио је Душко Лаловић.

■ **М. Ф.**

Да ли је математика на брчанском Економском факултету, условно речено, једначина са једном непознатом - купују ли се пролазне оцјене или не - знаће се послије истраге. У њене резултате узда се и прозвани професор др Слободан Лакић.

О овом питању 24. фебруара ће расправљати и Научно-наставно вијеће Економског факултета. Можда ће послије те сједнице бити јасније како су студенти пали на испиту који су били положили.

■ **М. Ъ.**

ПОРУКА ИЗ ИСТОЧНЕ ХЕРЦЕГОВИНЕ

Не дајте Космет!

Страна 4.

РУДНИК ОЛОВА И ЦИНКА „САСЕ"

Русе удаљиле блокаде

Страна 6.

УСПЈЕХ УЧЕНИЦЕ ИЗ ЧАЈНИЧА

Тамарина најјача петица

Страна 12.

ЗЛАТНИ РЕТРИВЕР ХУЧ

Пас који доноси „Глас"

Страна 16.

ЊЕМАЧКА

Жалио се полицији на дилера

ДАРМШТАТ - Њемац Ханс-Јирген Бент (52) ухапшен је након што се пожалио да му је дилер продао хашиш лошег квалитета, преноси Срна.

Бент се пожалио полицајцима да му је дилер продао седам унци „потпуно неуживајући" хашиша, а након рекламације није желио да му врати близу 400 евра.

Упркос званичној жалби у којој је Бент себе описао као жртву „преваре" због куповине дроге „осредњег квалитета", полиција га је ухапсила, а дилер је, колико је познато, још на слободи. Бент је сада оптужен за нелегалну куповину и посједовање наркотика. ■

Нова Бањалучка Банка

КУРСНА ЛИСТА

Курсеви из ове листе примјењују се од 17.2.2006. године
Курсеви у конвертибилним маркама (БАМ)

Земља	Ознака за девизе и ефект. валуту	Јединица за девизе	Куповни за девизе	Средњи за девизе	Продајни за девизе
САД	USD	1	1.630339	1.649376	1.663275
В. Британија	GBP	1	2.824437	2.858356	2.884410
Швајцарска	CHF	1	1.241757	1.254702	1.266843
Јапан	JPY	100	1.366884	1.395925	1.422675
Аустралија	AUD	1	1.199467	1.215556	1.228012
Канада	CAD	1	1.404744	1.423250	1.438173
Данска	DKK	1	0.258683	0.261954	0.264839
Норвешка	NOK	1	0.238178	0.241252	0.243846
ЕМУ	EUR	1	1.955830	1.955830	1.955830
Шведска	SEK	1	0.205356	0.208200	0.210349
Хрватска	HRK	100	26.314199	26.828944	27.306176
Србија и Црна Гора	CSD	100	2.145457	2.240563	2.324245
Словенија	SIT	100	0.800398	0.816733	0.833067
Турска	TRY	1	1.022935	1.239200	1.108179

78000 Бања Лука, Марије Бурсаћ бр. 7; телефони: 051/243-239 и 051/243-228, телефакс 051/243-343,
SWIFT: BLBABA22 E-mail: info@novablbanka.com Web: www.novablbanka.com

ХИДРОМЕТЕОРОЛОШКИ ЗАВОД

Прогноза времена

У суботу ће преовладавати мало до умјерено облачно са сунчаним периодима. Јутарња температура од минус један до 10, а дневна од шест до 16 степени. Метеоролози за недјељу најављују умјерено до потпуно облачно са кишом у низинама, а сњежицом и снијегом на планинама. Јутарња температура од два до 11, дневна од седам до 17 степени.

РИЈЕЧ дана

- Боље је бити дужан. Недужни стално страдају - Драган Шушић.

Дежурни телефон 212-848

На дежурни телефон грађани се могу јавити и рећи своја запажања, недоумице и потражити одговоре на постављена питања

ЦЕНТАР ЗА ОБДУКЦИЈУ И ИДЕНТИФИКАЦИЈУ У ЛУКАВИЦИ

ПОЗНАТА ИМЕНА ДЕВЕТ ЖРТАВА

Идентификовани су: Ново Драшковић, Душко Јовановић, Јоја Ђулибрк, Босиљка Мандић, Васо Крсман, Драгутин Лончарић, Драго Ждрале, Илинка Новаковић и Рајко Кошарац

ИСТОЧНО САРАЈЕВО - У Центру за обдукцију и идентификацију у Лукавици, Источно Сарајево, породицама несталих српских цивила и војника у петак су саопштени резултати ДНК анализе посмртних остатака девет српских цивила и војника пронађених у масовним и појединачним гробницама у Сарајеву у Тузли.

Идентификовани су **Ново (Владо) Драшковић** (1932), нестао у Сарајеву у јуну 1992. године, **Душко (Војо) Јовановић** (1955), убијен на локалитету Казани у Сарајеву, у јуну 1992. године, **Јоја (Петар) Ђулибрк** (1922), нестао 1992. године такође у Сарајеву, **Босиљка (Лука) Мандић** (1942), нестала у јуну 1992. године у Сарајеву, **Васо (Војо) Крсман** (1937), нестао у Рајловцу, **Драгутин (Шимун) Лончарић** (1943), нестао у новембру 1993. године у Сарајеву, **Драго (Тодор) Ждрале** (1941), нестао у Сарајеву, **Илинка (Мићо) Новаковић** (1909), нестала у Тузли у јуну 1992. године и **Рајко (Слободан) Кошарац** (1957), нестао у мају 1992. године у Сарајеву.

Посмртни остаци Илинке Новаковић пронађени су у масовној гробници у тузланском гробљу Трновац, а посмртни остаци Душка Јовановића у масовној гробници на помоћном игралишту сарајевског стадиона Кошево.

Посмртни остаци осталих идентификованих нађени су у једној од масовних гробница у сарајевском гробљу „Лав".

- Интересантан је случај старице Илинке Новаковић, за коју се зна да је, упркос поодмаклим годинама и сенилности, била одведена у концентрациони логор у Тузли, послије чега јој се губи сваки траг - рекао је службеник Канцеларије за тражење несталих Републике Српске **Слободан Шкрба**.

Он је навео и случај Босиљке Мандић, која је са комшијама Србима, средином јуна 1992. године, одведена из свог стана те убијена на сарајевској Дариви.

Шкрба је поменуо и случај Душка Јовановића, којег су свирепо убили припадници Десете брдске бригаде тадашње Армије БиХ на локалитету Казани, на Требевићу, заједно са још неколико српских цивила.

Индикативно је, казао је Шкрба, да је извршен увиђај послије убиства Јовановића и других, да је неким злочинцима суђено још 1993. године, а судски процес против неколико виновника невиђеног злочина још траје у Кантоналном суду у Сарајеву.

■ Н. ЗЕЛЕНОВИЋ

ПРИКРИВАЊЕ

- Очигледно је да се злочин настојао прикрити, јер смо тијела убијених налазили десетак година касније по сарајевским гробљима - нагласио је Слободан Шкрба.

МИНИСТАР САМАРЏИЋ У БИЈЕЉИНИ

Помоћ избјегличким насељима

БИЈЕЉИНА - Републички министар за избјеглице и расељена лица Јасмин Самарџић рекао је у петак, послије састанка с начелником општине Бијељина Мићом Мићићем, да је у овој години министарству приоритет улагање у изградњу инфраструктуре у избјегличким насељима, као и плаћање алтернативног смјештаја за социјално угрожене.

Самарџић је подсјетио да је у прошлој години министарство, заједно са општином Бијељина, уложило 220.000 марака за стамбено збрињавање избјеглих и расељених и стварање услова за одрживи повратак.

- У овој години приоритет ће бити изградња инфраструктуре у избјегличким насељима за шта би донације обезбиједило министарство, а општина учествовала са половином новца. Такође је договорено да општина, као и претходних пет година, помогне министарству у плаћању алтернативног смјештаја, што је и прихваћено - истакао је Самарџић.

Мићић је рекао да ће од буџетског новца приоритетно бити издвајано за инфраструктуру у новим избјегличким насељима и помоћ повратницима у мјесној заједници Јања.

- Избјеглице и повратници нису у могућности да дјелују у складу са општинском одлуком према којој општина и мјештани са по 50 одсто финансирају инфраструктуру. Зато је општина спремна да учествује у томе са онолико новца колико уложи и министарство - нагласио је Мићић.

Он је додао је у буџету општине за ову годину предвиђено 3,5 милиона марака за изградњу инфраструктуре, за плаћање алтернативног смјештаја за више од 400 породица 200.000, а за директну помоћ повратницима 130.000 марака.

За близу 200 избјегличких породица општина и министарство плаћају алтернативни смјештај, а преосталих 200 саме то чине, јер користе раније изграђене објекте у насељима Пет језера, Амајлије и Јања.

■ Љ. Ф.

У ЧЕТВРТАК У БАЊОЈ ЛУЦИ

Умро Вукашин Бошковић

УГЛЕДНИ правник Вукашин Бошковић у четвртак је изненада преминуо у Бањој Луци. Рођен је 4. јуна 1941. године у Бијелом Пољу у Црној Гори, гдје је завршио основну школу и Гимназију. Правни факултет завршио је у Београду.

Своју веома успјешну правничку каријеру Бошковић је започео 1964. године као судија Општинског суда у Сјеници. Ову дужност обављао је до 1970. године, када је прешао у Општински суд у Прњавору. Послије двије године обављања судијских послова, именован је за предсједника овог суда.

Бошковић је 1989. године изабран за судију Окружног суда у Бањој Луци. Ове послове обављао је до 1995. године, када је изабран за предсједника бањолучког Основног суда. На овој дужности остао је до 2004. године, од када се бави адвокатуром.

Осим судијске дужности, Бошковић је у свом радном вијеку обављао низ других значајних послова. У једном мандату био је предсједник Извршног одбора општине Прњавор, а од 1995. године био је предсједник Градске изборне комисије Бање Луке.

У браку са супругом Миром, коју је упознао за вријеме студентских дана у Београду, Бошковић је стекао троје дјеце, сина Милету и кћерке Наташу и Јелену.

■ М. Д.

РЕПУБЛИЧКО УДРУЖЕЊЕ СУДИЈА

Паушалне оптужбе

ДОБОЈ - Судије у Републици Српској чврсто су опредијељене за спровођење реформе правосуђа и очување своје самосталности и независности, саопштило је у петак републичко Удружење судија.

Повод су, каже се у саопштењу, учестале и неаргументоване изјаве појединаца и група, којима се покушава довести у питање ауторитет судске власти и дигнитет судија.

- Неаргументоване критике, поготово оне које иду искључиво у правцу дисквалификације појединих судија, доприносе стварању неповјерења јавности у рад судова и судску власт уопште и могу да успоре започете реформе - истиче се у саопштењу.

Због тога, у удружењу сматрају да написи и саопштења појединаца и група грађана путем разних гласила, у којима се паушално и неаргументовано оптужују поједине судије и судови, представљају директан напад на независност и самосталност свих судија у Републици Српској.

■ Сл. П.

ОМБУДСМАНИ БиХ

Исправљена грешка

ОМБУДСМАНИ за људска права БиХ Сафет Пашић, Витомир Поповић и Мариофил Љубић поздравили су спровођење њихове препоруке о неопходности примјене принципа пасивне регистрације бирача за предстојеће изборе.

- Значајне измјене Изборног закона допринијеће повећању изборног бирачког тијела БиХ, а истовремено омогућити свим пунољетним грађанима да искористе своје бирачко право, без обзира на то гдје се налазе - наводи се у саопштењу омбудсмана.

Они су истакли да ће на овај начин бити исправљена грешка претходних избора, када је око милион грађана БиХ, нарочито оних који живе и раде у иностранству, остало без бирачког права. Спецификација извјештаја са препорукама о неопходности примјене пасивне регистрације бирача објављен је у јулу 2004. године.

■ Г. Д.

УСТАВНО-ПРАВНА КОМИСИЈА

Зелено законима

САРАЈЕВО - Уставно-правна комисија Дома народа Парламентарне скупштине БиХ у петак је расправљала о више приједлога закона и закључено је да сви имају уставно-правно упориште и могу ићи у даљу парламентарну процедуру.

Ради се о приједлозима Закона о измјени и допуни Закона о порезу на додату вриједност, Изборног закона БиХ, Закона о трошаринама, Закона о јавним набавкама БиХ и Закона о акцизама у БиХ.

- Што се тиче ове комисије и уставно-правног основа ових приједлога закона, они се пред Парламентом могу наћи ускоро - рекао је за наш лист члан Уставно-правне комисије Дома народа Парламентарне скупштине БиХ Бошко Шиљеговић.

У петак је прихваћен и извјештај о јавној расправи која је спроведена о реформи високог образовања и усклађивању са болоњским начелима.

- Ријеч је о врло обимном извјештају и може се констатовати да су се поједини факултети на истом универзитету, на различит начин приближили начелима Болоњске декларације. Неки од њих већ раде на тим принципима, док су други далеко од болоњских начела. У суштини се чека доношење закона о високом образовању, који ће бити усклађен са Болоњском декларацијом - рекао нам је предсједавајући Уставно-правне комисије Илија Филиповић.

■ Ж. Д.

КАНЦЕЛАРИЈА ВИСОКОГ ПРЕДСТАВНИКА

Бас Бекер умјесто Неја

САРАЈЕВО - Високи представник међународне заједнице у БиХ Кристијан Шварц Шилинг у петак је упутио добродошлицу амбасадору Питеру Бас Бекеру, који је преузео дужност његовог вишег замјеника умјесто Мартина Неја.

Бас Бакер биће задужен за реформе одбране и обавјештајног сектора, јавне управе и јавног радио-телевизијског система, развој цивилног друштва, као и за питања младих у БиХ.

Прије доласка на ову дужност Бас Бекер је био шеф холандске канцеларије у Приштини, која је била надлежна за редовне дипломатске послове и заступање на Косову земаља предсједавајућих Европској унији. Посједује искуства у цијелом региону југоисточне Европе, а посебно БиХ.

Између осталог, од 2001. до 2003. године био је замјеник високог представника у БиХ и шеф Одјељења за обнову и повратак, ангажован на спровођењу Анекса 7 Дејтонског споразума.

■ Ж. Д.

МИЛИЈАНА БОЈИЋ

Захтјеви новој Влади

БИЈЕЉИНА - Предсједник Савеза удружења породица несталих и погинулих лица Републике Српске Милијана Бојић изјавила је да ће ова организација упутити новој Влади неколико захтјева како би породице несталих што прије пронашле своје чланове.

Послије састанка са члановима Удружењем породица несталих бораца и цивила Семберије и Мајевице у Бијељини, Бојићева је рекла да су ови људи у тешком положају и да за оне који још нису пронашли своје нестале рат још није завршен.

- Инсистирамо да се на нивоу Српске формира институт за истраживање ратних злочина и тај захтјев упутићемо Народној скупштини и Влади чим буде формирана. Тражићемо и да тужилаштва раде свој посао, у складу са мандатом који имају, а то значи да се покрене кривична одговорност извршилаца свих злочина за све комплетне досијеје о лицима која су убијена и пронађена - рекла је Бојићева.

Чланови породица су незадовољни формирањем Института за нестала лица на нивоу БиХ, са сједиштем у Сарајеву, сматрајући да се овим чином проблеми породица несталих лица Републике Српске желе ставити у други план.

■ С. Р. Т.

ИЗ ОСНОВНОГ СУДА У ДОБОЈУ - ПОРОДИЦА МОЋИЋ ПРОТИВ ОПШТИНЕ

СКИДАЈ ЦРИЈЕП ПА РЈЕШЕЊЕ

Рјешење о рушењу крова добио сам послије 10 часова ујутро, дакле, тек када је срушен. Уручио ми га је шеф Одсјека за инспекције Милован Крчо, казао је Гаврило Моћић

ДОБОЈ - У Основном суду у Добоју у петак је одржана главна расправа о тужби породице Моћић против општине Добој, због рушења крова њихове породичне куће 14. маја 2004. године.

Брачни пар **Гаврило** и **Софија** и њихови синови **Горан** и **Боро** траже од општине материјалну одштету, као и за нарушено здравље и претрпљени страх, у износу од 48.000 марака. Судски вјештак неуропсихијатар **Милован Савић** пред судијом **Слађаном Пајић** потврдио је и усмено свој налаз сачињен послије прегледа породице Моћић.

Заступник тужилаца адвокат **Синиша Ђорђевић** питао је Савића да ли остаје код налаза у погледу степена трајања душевног бола, који је дао послије рушења куће, а које се догодило знатно касније, 20. септембра прошле године.

- Тачно је да сам дао налаз, мислећи на рушење комплетног објекта, али душевна бол у првом и другом случају има разлике у малим границама. Сматрам да је рушење крова било тежине штетног дејства готово као код рушења куће. Мислим да је здравље четворочлане породице Моћић рушењем крова било максимално нарушено - рекао је Савић.

При томе је истакао да је Гаврилово здравље озбиљно нарушено. **Код њега се ради о формираној идеји самоубиства или убиства и стање тешко може да се поправи уколико ова породица не ријеши проблем егзистенције.**

- Код Софије душевни бол је најјачег степена, уз напомену да она има степен веће патње, јер је ријеч о мајци која је изгубила сина, а друга два су егзистенцијално угрожена - рекао је Савић.

На питање заступника општине, замјеника правобраниоца самоуправљања **Мирјане Ниниковић**, да ли је у селу, осим њих, још неко градио кућу, Горан је одговорио да су сви градили, али једино је њима и још трима породицама срушен кров.

- Рјешење о рушењу крова добио сам послије 10 часова ујутро, дакле, тек када је срушен. Уручио ми га је шеф Одсјека за инспекције **Милован Крчо**. Међутим, посао су већ обавили радници „Ауто-комерца" из Добоја - рекао је Гаврило.

Моћићи су тужили општину и за рушење цијеле куће у Трновом пољу 1, у Которском, које се догодило 20. септембра прошле године, али расправа о томе још није заказана. Ниниковићева је тражила да се споје ове двије парнице, али суд је то одбио.

Расправа ће бити настављена 19. маја ове године.

■ С. ПУХАЛО

Моћићи у судници: Послије свега, нарушено здравље

ПОДСТАНАРИ

Гаврило Моћић је упознао суд да је кућу подигао легално, уз сву потребну документацију и да није заслужио ово што му се догодило и као отац погинулог борца, и као борац Војске Републике Српске, коме је у Бочињи, у Федерацији БиХ, имовина током рата уништена. Сада је опет остао без крова над главом и са породицом живи у Мајевцу, у трошној кући, као подстанар.

АКАДЕМИЈА НАУКА И УМЈЕТНОСТИ

Два зборника радова

АКАДЕМИЈА наука и умјетности Републике Српске представила је у петак у Бањој Луци зборнике радова „Теоријска и експериментална истраживања наноматеријала" и „Сто година теорије релативности".

- Савремена наука заснована је на наноматеријалима, а колико је ова научна област важна најбоље говори чињеница да је технологија и њихова израда један од седам стратешких програма које финансира Европска заједница - истакао је академик Драгољуб Мирјанић.

Зборник радова „Сто година теорије релативности" резултат је истоименог научног скупа, који је, поводом Међународне године физике и Ајнштајнове теорије, одржан у септембру прошле године у Бањој Луци.

■ М. Ф.

Боро МАРИЋ, главни и одговорни уредник

Први број „Гласа" изашао је као орган НОП-а за Босанску Крајину у Жупици крај Дрвара, 31. јула 1943. године. Послије ослобођења 1945. године „Глас" излази у Бањој Луци као орган Обласног народног фронта до јуна 1951. године. Од септембра 1953. излази као орган ССРН под именом „Бањалучке новине". Од 13. маја 1963. године лист поново излази под именом „Глас".
Указом предсједника СФРЈ од 19. јула 1969. године „Глас" је одликован Орденом заслуга за народ са сребрним зрацима.
Указом предсједника Републике Српске од 9. јануара 1994. године лист „Глас српски" одликован је Орденом Његоша првог реда.
Указом предсједника Републике Српске од 31. јула 2003. године лист „Глас Српске" одликован је Орденом заставе Републике Српске са сребрним вијенцем.

ГЛАС СРПСКЕ
АКЦИОНАРСКО ДРУШТВО

Боро ЛУБУРИЋ, директор

Од 8. фебруара 1983. године „Глас" излази као дневни лист. Од 15. септембра 1992. године, одлуком Народне скупштине Републике Српске излази као дневни лист Републике Српске. Под именом „Глас српски" излази од 28. септембра 1992. године, а од 5. маја 2003. године као „Глас Српске". Оснивач је Народна скупштина Републике Српске.
Редакција и маркетинг је у улици Веселина Маслеше 13. Телефони редакције: 212-844, 212-848; телефакс 211-759.
Телефон маркетинга 212-004. Директор Друштва 212-264, 212-263; телефакс 212-283.
e-mail: redakcija@glassrpske.com; marketing@glassrpske.com

ВЛАДИКА ВАСИЛИЈЕ О ПОЗИВУ ДА СЕ ВРАТИ У ВЛАДИЧАНСКИ ДВОР У ТУЗЛИ

УСЛОВИ ЈОШ НЕ ПОСТОЈЕ

Потребно је да могу слободно да дишем и обављам своју дјелатност, да се, дакле, створе услови за обављање моје дужности. Такви услови сада не постоје

БИЈЕЉИНА - Његово преосвештенство епископ зворничко-тузлански Василије оцијењено је позитивним недавни позив министра за људска права и избјеглице БиХ Мирсада Кебе да се врати у Владичански двор у Тузли, али је и истакао да је за то потребно створити услове, који сада не постоје.

- Ова изјава Кебе доказ је да је он озбиљно схватио наш недавни разговор, када сам му рекао да се не може говорити о спровођењу Анекса 7 Дејтонског мировног споразума у ситуацији када се ја, као српски владика, не могу вратити у своју резиденцију у Тузлу - нагласио је владика Василије.

Он је казао да је Кебо провјерио ситуацију и озбиљно схватио питање његовог повратка, „што би, сасвим сигурно, значило и већи повратак Срба на подручју Тузланског кантона".

Владика је спреман да се врати у резиденцију међу своје вјернике и додао да он нема морално, нити било какво друго право, да премјешта сједиште епископа православног из Тузле, гдје је древно сједиште епархије.

- Да бих се вратио, потребни су услови, а они не постоје. Потребно је да могу слободно да дишем, слободно да обављам своју дјелатност, да се, дакле, створе услови за обављање моје дјелатности. Такви услови сада не постоје - рекао је владика Василије. Он је подсјетио да православни свештеници имају бројне непријатности када се у мјестима Федерације БиХ појаве у свештеничким мантијама.

- Мени је драго да муфтија тузлански или зенички дође у Добој и прође кроз град, а при томе не доживи никакве непријатности. Подсјетићу да сам ја, такође, позвао муфтију тузланског да дође у Бијељину и да заједно прођемо кроз град. **Не знам како би мени било да у свештеничкој мантији прођем кроз Тузлу или било који други град у Федерацији БиХ** - истакао је владика.

Коментаришући скрнављење православних гробаља и других светиња на територији Федерације, владика Василије је рекао да се обично ти инциденти приписују малољетницима те да нема информацију да је неко од званичника осудио вандализам.

- Немам информације ни да су представници других вјерских заједница осудили ове појаве, а мислим да се то може и ја бих то урадио. Када би постала општа појава да неко на територији Републике Српске напада имаме и провоцира их, дигао бих свој глас против тога - истакао је владика Василије.

Он је навео и јавности мање познат примјер скрнављења гроба владике **Дионисија**.

- Нисам више могао да трпим да се обешчашћава гроб владике Дионисија, који је умро 1852. године и сахрањен на тузланском гробљу. **Гроб који ни у доба Отоманске империје нико није скрнавио, сада је почео некоме сметати.** Зато су прошле године ископани његови земни остаци и пренесени да почивају на другом мјесту, код манастира Папраћа - рекао је владика.

Он је, такође, казао да би о положају Срба у Федерацији БиХ, као и осталих народа, требало да разговарају релевантни фактори и представници народа, што до сада није био случај.

- И представници међународне заједнице, али и домаће власти, требало би да разговарају са релевантним факторима духовног и националног живота православних Срба, а не са онима који се представљају, тобоже, као некакви заштитници интереса српског народа и Српске православне цркве, а немају никакве везе с њом. **То је случај са Српским грађанским вијећем, које организује божићне и васкршње пријеме, а у цркви их нема. Не може у име Цркве говорити онај ко није у заједници свете, саборне, апостолске, православне, српске Цркве** - поручио је Василије.

■ С. РАЂЕН - ТОДОРИЋ

Владика Василије: Министар Мирсад Кебо озбиљно схватио наш разговор *(фото-архива)*

ЗАБРИЊАВАЈУЋЕ ПАРОЛЕ

Коментаришући протесте поводом објављивања карикатура пророка Мухамеда у неким западноевропским листовима, владика Василије је подсјетио да је Свети архијерејски синод осудио скрнављење свих светиња.

- Сматрам да би припадници ислама требало да дигну глас против обешчашћивања онога што је њима свето. Брину ме, међутим, пароле које су се могле чути у Сарајеву „За кога - за Алаха! Против кога - против Влаха". Такве пароле не воде зближавању народа на овим просторима. Било би страшно ако је то порука упућена православним Србима у Сарајеву и Федерацији БиХ, а која би требало да значи „селите се Срби". Мислим да би сви релевантни фактори требало да подигну свој глас против таквих парола и повика - нагласио је владика Василије.

ПОДВУЧЕНО

У Влади дебље коверте

ПЛАТА предсједника Владе Републике Српске од 1. фебруара ове године износи 3.500 марака, потпредсједника 2.700, а министара 2.500 марака, потврдила је „Гласу Српске" шеф владиног Бироа за односе са јавношћу Цвијета Ковачевић.

- Нову одлуку о платама премијера и министара одлажена Влада је донијела на сједници одржаној 15. фебруара. Њоме је стављена ван снаге одлука о повећању плата из јула 2003. године, коју је донијела Влада на чијем је челу био Драган Микеревић - рекла је у петак Ковачевићева.

Досадашња плата предсједника републичке Владе била је 2.500 марака, потпредсједника 2.000, а министара 1.800 марака.

Владу Републике Српске чине премијер и 16 министара. Плата премијера се исплаћује на терет средстава Владе, а министара на терет министарстава у којима су запослени.

Законом је предвиђено да смијењени премијер и министри могу примати плату још шест мјесеци пошто предају дужност.

■ Г. Д.

ВЕТЕРИНАРСКИ ИНСТИТУТ У БАЊОЈ ЛУЦИ

Нема крављег лудила

НА подручју Републике Српске није регистрован ниједан случај болести лудих крава, потврдио је у петак „Гласу Српске" директор Ветеринарског института „Др Васо Бутозан" у Бањој Луци Бранко Бјелајац.

Он је подсјетио да у саставу Института већ четврту годину дјелује специјализована лабораторија за дијагностику болести лудих крава у којој је, захваљујући високостручном кадру и савременој опреми могуће обављати поуздана испитивања.

Међутим, Бјелајац указује на чињеницу да се, упркос прописаној обавези, веома мали број узорака мозга говеда старијих од 30 мјесеци доставља у лабораторију Института на испитивање.

Према његовим ријечима, процјене показују да у Републици Српској годишње у клаоницама заврши између пет и десет хиљада говеда старијих од 30 мјесеци, а од тога се на испитивање достави између 500 и 600 узорака годишње.

- То значи да се не уради ни десет одсто од оног колико би требало, па се због тога не може са стопроцентном сигурношћу знати право стање везано за болест лудих крава - каже Бјелајац.

Кравље лудило забиљежено је ових дана у Хрватској.

■ М. Мш.

ПАРАВАЦ ПРИМИО ЂАКЕ ИЗ ОМАРСКЕ

Разговор: О проблему одласка младих у иностранство *(Снимио М. МИХАЈЛОВИЋ)*

Генерација која остаје

ЧЛАН Предсједништва БиХ Борислав Паравац примио је у петак у Бањој Луци представнике Основне школе „Вук Караџић" из Омарске, а разговарали су о проблему одласка младих из Републике Српске у иностранство.

Ученици ове школе се већ пет година такмиче у организацији програма за развој демократије „Цивитас", а на тим такмичењима су постигли бројне успјехе.

- Нисам им могао много обећати, али сам их упутио како треба да прихвате европски начин живљења ради побољшања друштвене заједнице - рекао је Борислав Паравац.

Он је додао да је ова делегација ученика добар примјер другим школама. Тако активних ђака, рекао је Паравац, требало би да буде више у свим општинама у БиХ.

- Трудили смо се да заједно откријемо узроке одласка младих и како да спријечимо такве жеље. Члан Предсједништва БиХ нам није много обећао, али смо постигли то да се зна за проблеме које млади имају - казао је наставник Јован Мирнић.

Ученица осмог разреда ове школе Милица Лончар казала је да ће њена генерација залагати да што више младих остане у Републици Српској, како би допринијели напретку у земљи.

■ Св. Д.

ВЛАДА БРЧКОГ УСВОЈИЛА ИЗВЈЕШТАЈ О РАДУ ПОЛИЦИЈЕ

Тачка није стављена

Овим неће бити стављена тачка на крупни криминал, као што је био случај са крађом нафте, рекао је Ђапо

БРЧКО - Влада Брчког прихватила је у петак извјештај о раду полиције дистрикта у прошлој години и, уз неколико суштинских примједби, упутила га у даљу скупштинску процедуру.

Градоначелник Брчког Мирсад Ђапо је рекао да је извјештај дао свеобухватну анализу рада полиције, а у њему је стање оцијењено као задовољавајуће.

- Међутим, не можемо за стање рећи да је задовољавајуће, а не оцијенити слабости у одређеном сегменту рада полиције и стања у дистрикту, нарочито када је ријеч о употреби дрога међу младима, јер ту нема задовољавајућих резултата - рекао је Ђапо.

Он је указао и на питање сиве економије, гдје има извјесних резултата али, како је рекао, ни ту стање не задовољава.

Према његовим ријечима, с циљем ефикаснијег рада полиције у овој години неопходно је започети изградњу нове зграде за њено сједиште, јер садашње, које се налази у центру града, не пружа неопходне услове за квалитетан рад.

Ђапо је истакао да усвајањем извјештаја неће бити стављена тачка на крупни криминал, од крађа нафте до нелегалног пружања телекомуникационих услуга, које су се десиле у прошлој години и у којима је, наводно, учествовала и полиција.

- Оно што јавност захтијева јесте да се расвијетле спорни случајеви о којима је било много ријечи у прошлој години и да то буде у приоритету рада надлежних органа, јер ће, у супротном, увијек остати мрља на рад полиције - рекао је Ђапо.

Он се нада да ће независни одбор за праћење рада полиције, који ће ускоро бити формиран, у фокусу имати и ова питања.

У својим дискусијама чланови Владе су, осим проблема дроге међу омладином, истакли просјачење, посебно „кућно", гдје разна лица иду од стана до стана „прикупљајући помоћ" по разним основама.

■ М. Ђ.

ОСМОРО ОБОЉЕЛИХ ОД КЈУ-ГРОЗНИЦЕ У СРПСКОЈ

НОМАДИ НИСУ ДОБРОДОШЛИ

Обољели су са подручја Костајнице, Новог Града и Бање Луке. Засад нема разлога за велику забринутост, јер овце на испашу нису стигле номађењем са других подручја

БАЊА ЛУКА - У бањолучком Клиничком центру на лијечењу је четворо пацијената обољелих од кју-грознице, док се двоје, за које се сумња да су обољели, налазе на претрагама.

- У протеклих седам дана регистровано је осам обољелих од кју-грознице. Обољели људи су са подручја Костајнице, Новог Града и Бање Луке - рекао је у петак за наш лист портпарол бањолучког Клиничког центра **Марко Радоја**.

Радоја је савјетовао свим грађанима, који имају неког додира са овцама, да се, у случају појаве симптома кју-грознице, идентичним симптомима грипа - висока температура, бол у мишићима, малаксалост, мучнина и главобоља - обавезно јаве у бањолучки Клинички центар ради прегледа.

Према његовим ријечима, у понедјељак ће начелник Клинике за инфективне болести др **Србољуб Голубовић** одржати конференцију за новинаре на којој ће бити говора о кју-грозници, птичјем грипу и крављем лудилу.

У Ветеринарском институту „Др Васо Бутозан" у Бањој Луци у петак је нашем листу потврђено да је у узорцима крви од 11 оваца из села Ужице, код Костајнице, утврђен серопозитиван налаз на кју-грозницу.

Самостални стручни сарадник у Одјељењу за заразне болести овог института мр **Јелена Марић** је казала да је налаз прослијеђен општинској ветеринарској инспекцији у Костајници и републичком Министарству пољопривреде, шумарства и водопривреде. На основу тога, додала је Марићева, требало би да услиједе одговарајуће мјере, прије свих уклањање заражених животиња. Спровешће се и друге ветеринарско-санитарне мјере на подручју гдје се ова болест појавила.

У републичкој Ветеринарској служби рекли су нам да је ово први регистрован случај кју-грознице ове године у Републици Српској. Из Ветеринарске службе су поручили да нема великог разлога за забринутост, јер се болест појавила код оваца које на испашу нису стигле номађењем са других подручја.

Ипак, главни републички ветеринарски инспектор Зоран Ђерић не искључује могућност појаве кју-грознице нарочито у пољеће, када се бројна стада оваца враћају са номадске испаше.

■ Р. ШКОНДРИЋ
М. МИЉУШ

ЗАБРАНА

Номадска испаша у Републици Српској је забрањена, управо због опасности од ширења заразних болести животиња, али до сада је пракса показала да се ова мјера најчешће - не поштује.

ФОТО-ВИЈЕСТ

Без обзира на безброј саобраћајних несрећа на западном транзиту, Бањолучани упорно избјегавају пасареле. Многи их гледају више као архитектонске украсе, а мање их користе у своју безбједност. За многе је прелазак преко пасарела непотребно губљење времена. Све док се не деси несрећа... Тада се мало узбиљиле, а послије све по старом.

■ М. МИХАЈЛОВИЋ

ПРОСВЈЕТНИ И НАУЧНИ РАДНИЦИ ИСТОЧНЕ ХЕРЦЕГОВИНЕ ПОРУЧИЛИ БЕОГРАДУ

НЕ ДАЈТЕ КОСМЕТ!

Кроз дијалог, мудро и стрпљиво, али одлучно и достојанствено, очувајте статус Косова и Метохије у оквиру Србије, наводи се у писму властима у Београду

ТРЕБИЊЕ - Регионални одбор Удружења просвјетних и научних радника за источну Херцеговину позвало је власти у Београду да кроз дијалог, мудро и стрпљиво, али одлучно и достојанствено, очувају статус Косова и Метохије у оквиру Србије и спријече њено издвајање и стварање независне државе.

У писму органима Србије, државне заједнице и истакнутим личностима у Београду наводи се да у име косовског завјета и колективног памћења и Срби са ове стране Дрине, просвјетни и научни радници из матичне српске земље Херцеговине, **Бога моле, у правду се уздају, а од органа Србије и државне заједнице траже да се кроз дијалог изборе да се не одузима Косово из наше земље и наших срца и да се не черечи јединствено биће српског народа.**

- У Трновом долу, између Биленће и Гацка, у срцу Херцеговине, налази се црква Светог Михаила, у којој се причестила херцеговачка војска **Влатка Вуковића** при поласку у бој на Косово. Војвода Влатко се без мноштва војске и без десне руке са Косова врати, а ми се Косову враћамо вијековима, јер је светосавска Херцеговина и данданас предани чувар народног памћења и колективног завјета - наводи се у писму које је потписао предсједник Удружења, професор др **Божидар Радановић.**

На славама и свадбама у Херцеговини, додаје се у писму, још се пјева „Црвено је вино ово - било причест на Косово". Тамо су се на запад и зауставиле на подручју **Хума, Травуније, Захумља и Херцеговине.**

- Ми смо њихови потомци и Косову и Метохији се посебно враћамо данас када се издвајање из Србије и независност све гласније чују од неких међународних форума, па и у домаћој јавности - истиче Удружење просвјетних и научних радника.

Уздајући се у вашу истрајност и у праведност међународне заједнице, наводи се, још једном позивамо за живот достојан човјека свих који на Косову и Метохији живе.

- Косово смо добијали и губили „на мегдану", а ако га сада изгубимо „на диване", бојимо се да ће у земљу потонути и ова наша црква у Трновом долу и утихнуће она пјесма завјетна о црвеном вину косовском - стоји на крају писма Регионалног одбора просвјетних и научних радника источне Херцеговине надлежним органима и појединцима у Србији и Србији и Црној Гори.

■ М. БЕШТИЋ

Божидар Радановић: Уздамо се у правду

ОМЛАДИНСКИ КОМУНИКАТИВНИ ЦЕНТАР

Пет година сарадње

ПОВОДОМ петогодишњице успјешне сарадње Омладинског комуникативног центра и републичког Педагошког завода, у петак је у Бањој Луци престављен програм „Развој савјета ученика" у средњим школама у Републици Српској.

Омладински комуникативни центар од 2001. године спроводи овај програм у школама. Циљ је укључивање младих у процес доношења одлука и активно учешће ученика у реформи образовања.

- До сада смо Савјет ученика основали у 65 школа у 32 општине. Од почетка фебруара до јула ове године планирали смо да ову мрежу развијемо у још 23 школе - рекао је извршни директор Омладинског комуникативног центра Жељко Пауковић.

Директор Републичког педагошког завода Милош Милинчић рекао је да је ова установа поносна што сарађује са овом невладином организацијом.

- Закон о средњем образовању прописао је да свака школа мора имати Савјет ученика. Његов задатак је да ученици, заједно са професорима, утичу на стандард и квалитет наставе. Драго нам је што смо у Омладинском комуникативном центру нашли успјешног сарадника који спроводи оснивање ових тијела - рекао је Милош Милинчић.

■ Ж. Де.

РЕПУБЛИЧКО УДРУЖЕЊЕ ИЗБЈЕГЛИХ И РАСЕЉЕНИХ

Остаћемо и опстаћемо

НОВИ ГРАД - Удружење избјеглих и расељених грађана „Останак" у Републици Српској има 36 општинских организација и окупља око 100.000 чланова.

Ово је у петак у Новом Граду истакао предсједник организације Бошко Бајић.

- Ми смо невладина организација и нећемо дозволити да у предизборној кампањи неко с нама манипулише. Вољни смо да останемо и живимо у Републици Српској и нећемо никоме дозволити да се поиграва нашим судбинама. Желимо остварити добру сарадњу са представницима локалне власти и то је један од разлога посјете руководства „Останка" Новом Граду - истакао је Бајић.

Замјеник начелника општине Рајко Живковић рекао је да је у општинском буџету планиран дио новца за невладине организације, па када буде расписан јавни оглас за његову расподјелу, и Општинско удружење „Останак" може да конкурише.

- Покушаћемо да овој организацији обезбиједимо и канцеларије за рад јер схватамо њен значај у рјешавању питања избјеглих и расељених - нагласио је Живковић.

Предсједник општинског удружења „Останак" Перица Гускић захвалио је замјенику начелника општине за разумијевање у рјешавању њихових проблема.

- Ово је посебно значајно за наш активнији рад јер у протеклих седам година из општинског буџета нисмо добили ни марку. Осим тога, општинско руководство није имало разумијевања за наше активности - нагласио је Гускић.

Представници републичког Удружења „Останак", са колегама из Новог Града, посјетили су избјегличко насеље у Пољавницама.

■ В. Б.

Нови Град: Бошко Бајић са општинским руководством

СВЕЧАНОСТ У ОПШТИНИ ДРВАР

Отворена шалтер-сала

ДРВАР - Начелник Дрвара Анка Папак - Додиг и амерички амбасадор у БиХ Даглас Меклејни отворили су у петак шалтер-салу у општини Дрвар.

За изградњу и опремање сале америчка и шведска агенција уложиле су 180.000 марака.

Цијели посао спроведен је у сарадњи с регионалном канцеларијом „Гап" из Бање Луке.

- Вјерујем да ће центар за пружање услуга у потпуности одговорити потребама грађана. Такође, очекујем да ће то бити искорак у демократизацији свеукупних односа и побољшању комуникације између општине и грађана - рекла је начелник општине Дрвар Анка Папак - Додиг.

Даглас Меклејни рекао је да му је у име америчких и шведских пореских обавезника припала част да отвори шалтер-салу.

- До сада је изграђено 30 сличних сала у цијелој БиХ. Ова шалтер-сала показује да општина Дрвар настоји да понуди ефикасније услуге грађанима - рекао је амбасадор Меклејни.

Општински службеници у петак су издали и први извод из матичне књиге рођених, и то оцу Богдана Дамјановића, прве бебе која се послије 10 година родила у дрварском породилишту.

Амбасадор Даглас Меклејни сусрео се и са представницима удружења „Дрварска дрењина". Они су га упознали с плановима за обиљежавање малог јубилеја, петогодишњице постојања манифестације „Дани дрварске дрењине". Амерички амбасадор је обећао да ће, уколико му то обавезе дозволе, доћи на ту свечаност.

Такође, представљене су и досадашње припреме на обнови Титове пећине.

Свечаности отварања центра за пружање услуга грађанима присуствовао је и директор Усаида у БиХ Хауард Сумка, представници међународни организација, Владе Кантона 10, посланици у федералном Парламенту, начелници општина Босанско Грахово и Босански Петровац и други гости.

■ Љ. Д.

Анка Папак - Додик и Даглас Меклејни: Пресиједање траке

УДРУЖЕЊЕ ПРИВАТНИХ СТОМАТОЛОГА

Струка на окупу

БАЊА ЛУКА - У организацији Удружења приватних доктора стоматологије Републике Српске, од 3. до 5. марта у Банском двору у Бањој Луци одржаће се међународни симпозијум стоматологије.

У саопштењу републичког Удружења приватних доктора стоматологије стоји да ће предавачи на овом научном скупу бити признати стручњаци из Београда и Загреба.

Специјални гостујући предавачи су професори Медицинског факултета из Москве, који ће први пут на овим просторима одржати предавања из области протетике и имплантологије.

- Очекује се да на предавањима учествује свих 400 стоматолога из Српске, којима ће ово бити прилика да се упознају са најновијим достигнућима из ове области - каже се у саопштењу.

Удружење приватних стоматолога истиче да је стална обука веома важна за све стоматологе, јер је то једини начин да се у пракси могу примјењивати најновије методе и материјали. Самим тим ће, поручују, и ниво услуга стоматолога у Српској бити подигнут на виши ниво.

■ Р. Ш.

СУСРЕТ ФРАЊЕ КОМАРИЦЕ И МАЈКЛА ХЕМФРИЗА

Посавина без Хрвата

БАЊА ЛУКА - Бањолучки бискуп Фрањо Комарица примио је у четвртак у Бањој Луци шефа Европске комисије у БиХ Мајкла Хемфриза, јавила је Фена.

Комарица је са Хемфризом разговарао о положају католика на подручју бањолучког региона и Посавине. Хемфриз је рекао да му је познато како се врло мало католика вратило у Републику Српску, што не може бити добро за будућност ни Српске ни БиХ. По његовом мишљењу, требало би више и заједнички радити на повратку Хрвата у дервентски крај и цијелу Посавину, која је „фатално празна јер у њој нема домаћег хрватског становништва".

Он се сложио с бискупом да се за бројнији повратак Хрвата у Републику Српску нико од политичара није право ни заузео.

Бискуп је свог саговорника упознао с молбом коју је недавно добио од Удружења Хрвата повратника у Посавину „Феникс" из Дервенте, да се заузме за њих и код хрватских и код међународних представника.

Информисао га је, такође, и о својим недавним разговорима у Загребу, Сарајеву и Бањој Луци са одговорним домаћим и међународним политичким представницима, од којих је поново молио конкретну материјалну, правну и политичку помоћ за много обесправљене католике и некатолике у бањолучком региону и Посавини.

■

СИНДИКАТ ВИШЕГРАДСКЕ „ВАРДЕ"

Клајну истичу рокови

ВИШЕГРАД - Послодавац Хаим Клајн позвао се у петак на сједници Синдиката фабрике намјештаја „Варда" из Вишеграда.

Ово је нашем листу потврдио предсједник Синдиката ове фирме Ненад Мирковић, истакавши да је Клајн дошао на сједницу на њихов захтјев.

Мирковић је додао да је томе претходила молба начелника општине Вишеград Миладина Милићевића, коју Клајн и његов савјетник Момир Тешевић нису поштовали.

На састанку је било ријечи о испуњавању посљедњих захтјева Синдиката „Варде", који се односе на исплату свих заосталих плата, накнада за топли оброк и уплата доприноса за пензијско-инвалидско осигурање и здравствену заштиту из прошле године.

- Нажалост, послодавац није могао ништа учинити јер је, како је изјавио, блокиран жиро-рачун фирме - каже Мирковић.

Прама ријечима Ненада Мирковића, послодавцу Хаиму Клајну остављен је рок до понедјељка, 20. фебруара, до када треба да пронађе новац за исплату свих заосталих плата и осталих обавеза према радницима.

- Очекујемо да нас Хаим Клајн о свему информише на синдикалном збору, који смо заказали за понедјељак, 20. фебруара, у девет часова. На збор смо позвали и бивше раднике „Варде" који су послије увођења стечаја на Бироу за незапослене - истакао је Мирковић.

Мирковић каже да су, на захтјев радника, одузели службено возило обе фирме Хаиму Клајну, које ће, како кажу, предати новом стечајном управнику.

■ С. Х.

ЗАВРШЕН КОНГРЕС ГСМ АСОЦИЈАЦИЈЕ У БАРСЕЛОНИ

„ВЕЛИКИ БРАТ" У ЏЕПУ

Телевизијске мреже урадиће све што је у њиховој моћи да мобилним оператерима омогуће преузимање програма

БАРСЕЛОНА - Да је свијет мобилних комуникација велико и недовољно искоришћено подручје, чак и упркос сталном напретку, могло се видјети и на овогодишњем Конгресу ГСМ асоцијације у Барселони, који је зацртао овогодишње правце развоја и спајања разних технологија.

У сталној борби за превласт на тржишту, мобилни оператери и произвођачи опреме направили су корак напријед удружујући снаге са музичком и телевизијском индустријом.

Ово подручје, могло се чути на једној од сесија Конгреса, има огроман потенцијал и сарадња на развоју нових технологија и услуга, без сумње, донијеће корист свима.

Како ће та сарадња изгледати у пракси, посљедњег дана Конгреса представили су челни људи телевизијских мрежа **„Ендемол", „Фриментл Лајсесинг Ворлдвајд" и „МТВ"**. Као примјер послужили су планетарно популарни шоу реалности „Велики брат" и „Амерички идол", који ће ускоро бити доступни и на мобилним телефонима.

Телевизијске мреже, тврде њихови званичници, урадиће све што је у њиховој моћи да мобилним оператерима омогуће преузимање програма. Даље је, кажу они, на самим оператерима, који жељени програм треба да прослиједе крајњим корисницима. Један од првих примјера понудио је француски оператор „СФР 3Г", који је у Барселони представио начин на који ће његови корисници убудуће моћи да прате телевизијски канал за екстремне спортове.

С друге стране, конкретне кораке ће су предузели **„Моторола" и „Мајкрософт"**, који су посљедњег дана Конгреса у Барселони саопштили да ће заједнички направити „мобилну музику за народ".

Представници „Мотороле" потврдили су да су своје музичке садржаје интегрисали са **„Мајкрософтовим Виндоус Медија"** апликацијама. Поменута сарадња отвара могућност „Моторолиним" корисницима да у свако доба приступе „музичким продавницама" на Интернету, уз подршку „Мајкрософтових" програма.

Ове и све друге услуге, које „Моторола" и „Мајкрософт" заједнички намјеравају да понуде својим корисницима, биће доступне само на мрежама треће генерације.

Да се будућност дешава и на мрежама у окружењу, показао је хрватски мобилни оператер „Випнет", који је први из „Мобилком Аустрија групе" понудио „Потпуна пословна рјешења", намијењена првенствено пословним корисницима.

Укратко, ријеч о јединственом пакету говорних и интернет услуга, како у мобилној, тако и у фиксној мрежи. **„Випнет" је у јулу прошле године добио дозволу за рад у фиксној телефонији, што му је створило претпоставке за креирање ове услуге, намијењене пословним корисницима.**

■ Д. МАЈСТОРОВИЋ

САРАДЊА ФОНДА ЗДРАВСТВЕНОГ ОСИГУРАЊА И АПОТЕКА У СРПСКОЈ

УГОВОР БРИШЕ НЕЈАСНОЋЕ

ДИРЕКТОРИ државних апотека које покривају шест општина приједорског региона потписали су у петак са Филијалом Фонда здравственог осигурања Републике Српске Приједор годишње уговоре о правима и обавезама у финансирању и снабдијевању осигураних лица лијековима, санитетским и помоћним материјалом и ортопедским помагалима.

Директор приједорске Филијале Фонда др **Александар Берета** истакао је да ови уговори дају сигурност пацијентима приликом набавке лијекова на рецепт са позитивне листе у апотекама.

- Позитивна листа обезбјеђује генерички све лијекове, али због рационалне потрошње, на листи су лијекови јефтинијих произвођача. Неспоразум настаје када пацијент пожели препарат произвођача који је скупљи од истог лијека са позитивне листе. У том случају пацијент је обавезан да плати разлику у цијени - казао је Берета.

Директор Градске апотеке Приједор **Милан Кубат** рекао је да је нови цјеновник републичког Фонда здравственог осигурања озваничио набавку лијекова углавном из „Галенике" и „Хемофарма", који су знатно јефтинији од осталих познатих произвођача из свијета.

Градска апотека Приједор у 2006. годину је ушла отражујући од Фонда здравственог осигурања 400.000 марака за фактурисане лијекове на рецепт.

- Додатне тешкоће изазвало је увођење пореза на додату вриједност, али проблема нема све док веледрогерије нуде могућност одгођеног плаћања - казао је Милан Кубат.

Директор Апотекарске установе „Свети Лука" из Козарске Дубице **Боро Оклобџија** нагласио је овом приликом да је врло тешко ускладити потрошњу лијекова на рецепт са приливом средстава у Фонд.

КВАЛИТЕТ

На позитивној листи налазе се лијекови реномираних произвођача који су прошли детаљну регистрацију и сви имају неопходне атесте о квалитету.

Уговори обезбјеђују континуирано снабдијевање осигураних лица лијековима са позитивне листе, у складу са стандардима добре апотекарске праксе, истакао је Ненад Бабић

- Пацијентима треба бити јасно да апотеке не могу издавати лијекове на рецепт који се не налазе на позитивној листи, а такви су, примјера ради, и неки антиепилептици за дјецу - рекао је Оклобџија.

Потписивањем уговора између Фонда здравственог осигурања и апотека у Републици Српској отклониће се све нејасноће које су се јавиле с почетком примјене пореза на додату вриједност.

Фонд је прије неколико дана потписао уговор и са „Хемофармом" Бања Лука, у чијем саставу се налази Апотекарска установа Бања Лука и ускоро се може очекивати да такав уговор буде потписан и са свим преосталим апотекама у Републици Српској.

- Уговори обезбјеђују континуирано снабдијевање осигураних лица лијековима са позитивне листе у складу са стандардима добре апотекарске праксе, али и отклањање нејасноћа насталих увођењем пореза на додату вриједност - објашњава помоћник директора за медицинска питања у Фонду здравственог осигурања Републике Српске др Ненад Бабић.

Оваквим уговорима осигураницима се обезбјеђује добијање лијека са позитивне листе без доплате на цијену коју је Фонд усагласио са апотекама. Они који су ослобођени личног учешћа у трошковима здравствене заштите, такав лијек ће добити бесплатно, а остали ће платити проценат партиципације у складу са Одлуком Фонда која није мијењана.

Фонд здравственог осигурања почео је припреме и за прелазак на централизовано снабдијевање лијековима, како са позитивне листе, односно оних који се издају на рецепт, тако и са болничких листа и листа домова здравља.

- Оваквим начином снабдијевања лијековима апотека и здравствених установа остариће се уштеде. Те уштеде омогућиће Фонду да интервенише у појединим областима, а посебно у областима здравствене заштите појединих категорија болесника, који су да сада били запостављени у односу на остале. Подразумијева се да ће централизовани начин снабдијевања лијековима омогућити већи степен контроле у овој области - казао је др Ненад Бабић.

■ **Д. БУЛИЋ**
Р. ШКОНДРИЋ

ЦИЈЕНА ЛИЈЕКА

- Усаглашена цијена лијека је, у ствари, средња цијена, утврђена на основу вриједности истог лијека различитих произвођача. Исти лијек подразумијева потпуно исту хемијску формулу и идентичан терапијски ефекат. Формирање цијене лијека на основу средње вриједности има пуно оправдање из више разлога. Такво формирање цијене лијека је економичније, јер се троши мање новца и ствара се могућност да права осигураника буду проширена повећањем броја лијекова на позитивној листи - истиче др Бабић.

Приједор: Утврђена права и обавезе

СТРАНАЧКА ХРОНИКА

САВЕЗ НЕЗАВИСНИХ СОЦИЈАЛДЕМОКРАТА

Боља сарадња

БЕРЛИН - Предсједник Савеза независних социјалдемократа Милорад Додик и генерални секретар ове странке Игор Радојичић завршили су у петак тродневну радну посјету Берлину.

У саопштењу независних социјалдемократа наводи се да су Додик и Радојичић, између осталих, разговарали и са политичким директором у Министарству спољних послова Њемачке Михаелом Шефером и чланом пословног руководства Одбора њемачке привреде Михаелом Хармсом.

- Тема разговора биле су могућности проширења и интензивирања политичке и привредне сарадње Њемачке са БиХ и Републиком Српском. Било је ријечи и о испуњавању услова везаних за преговоре о закључивању Споразума о стабилизацији и придруживању - каже се у саопштењу.

Милорад Додик и Игор Радојичић у Берлину су, додаје се у саопштењу, разговарали и са представницима Социјалдемократске партије Њемачке.

■ **Ж. М.**

Смијењено руководство

ВЛАСЕНИЦА - Општински одбор Савеза независних социјалдемократа Власеница једногласно је у петак смијенио предсједника Милу Косорића, потпредсједнике Мирослава Краљевића и Радомира Лулића и секретара Жељка Петровића.

За новог предсједника власеничких социјалдемократа изабран је Владо Мајсторовић, потпредсједници су Небојша Максимовић и Зоран Тешић, а секретар Славиша Пауниће.

Превирања у власеничком Општинском одбору независних социјалдемократа почела су прошле јесени, када је за смјену Миле Косорића са мјеста замјеника начелника општине гласало осам од девет одборника ове странке.

■ **З. Ј.**

ДЕМОКРАТСКА СТРАНКА

Одбор почео бојкот

БРЧКО - Општински одбор Демократске странке Републике Српске у Брчком саопштио је у петак да до даљег неће учествовати у раду Предсједништва странке, Главног одбора, Надзорног одбора, Статутарне комисије и Регионалног одбора Демократске странке.

У саопштењу је речено да је, послије разматрања новонастале ситуације у странци, Општински одбор донио једногласну одлуку да максимално подржава идеју о формирању фракције Демократске странке.

Брчански Општински одбор Демократске странке оцијенио је да је формирање фракције унутар ове партије оправдано, јер представља покушај враћања њеним основним програмским начелима, јачање њених органа и спречавање самоволе појединаца на водећим позицијама. Циљ фракцијског дјеловања је омасовљавање странке прије октобарских избора.

■ **М. Ђ.**

УДРУЖЕЊЕ РАДНИКА И ИНВАЛИДА РАДА ИЗБЈЕГЛИХ ИЗ ХРВАТСКЕ

Помоћ у правим рукама

УДРУЖЕЊЕ радника и инвалида рада избјеглих из Хрватске завршило је ове седмице дијелу помоћи за 120 социјално најугроженијих својих чланова.

- Пакете са храном и прибором за хигијену, половну одјећу и обућу поклонили смо својим члановима у Бањој Луци, а нешто раније помогли смо и члановима у Котор Варошу - рекао је предсједник Удружења Никола Пузигаћа.

Он је додао да ће настојати да набаве хигијенске и прехрамбене пакете, одјећу и обућу и за избјегле раднике и инвалиде рада који живе у Новом Граду и да ће покушати да обезбиједе и новчану помоћ за неколико својих најугроженијих чланова.

Пакете су обезбиједили Министарство за избјеглице и расељена лица Републике Српске и хуманитарна организација „Хљеб живота".

■ **С. Ми.**

АМБАСАДОР ДАГЛАС МЕКЛЕЈНИ

Наставак преговора

ДРВАР - Амерички амбасадор у БиХ Даглас Меклејни изјавио је у петак у Дрвару да ће преговори о промјенама Устава БиХ бити настављени.

По његовим ријечима, преговори ће се појачати како би се дошло до оптималних уставних рјешења. Меклејни је истакао да ће уставне промјене, између осталог, довести и до бољег рада Савјета министара и једног предсједника БиХ.

У склопу једнодневне посјете Дрвару, амбасадор Даглас Меклејни се састао и са представницима општина Босански Петровац, Босанско Грахово и Дрвар. С њима је разговарао о укупном стању у овим општинама и могућностима њиховог развоја.

■ **Љ. Д.**

САВЕЗ ЛОГОРАША РЕПУБЛИКЕ СРПСКЕ

Подршка борцима

БАЊА ЛУКА - Савез логораша Републике Српске подржава захтјев Борачке организације Билећа да се коначно престане са сатанизацијом и прогоном српског народа на простору бивше Југославије.

- Осуђујемо поједине стране дипломате и Међународни кривични суд у Хагу који у циљу дисциплиновања Срба и остваривања интереса западних земаља пласирају и намећу логику колективне одговорности само за Србе - стоји у саопштењу којим се у петак огласио републички Савез логораша.

Бивши логораши истичу да злочине над Србима нико не спомиње и да о томе сви ћуте.

Савез логораша упозорава на намјере муслиманске борачке организације која ових дана покреће хушкачку лавину подршке тужби БиХ против Србије и Црне Горе, чији су циљ нереди и стварање што повољније климе за предстојеће промјене Устава БиХ.

- Савез логораша поручује да ће спријечити све покушаје да се ти протести пренесу у Републику Српску - наведено је у саопштењу.

Некадашњи заточници бошњачких и хрватских власти позвали су све српске политичаре да чврсто стану уз њих у поштивању Устава Републике Српске и Устава Бих.

■ **М. Ми.**

ТУМАЧЕЊЕ НАЈАВА О УКИДАЊУ ДИРЕКЦИЈЕ ЗА ПРИВАТИЗАЦИЈУ И ПРОДАЈИ „ТЕЛЕКОМА СРПСКЕ"

ПРОМЈЕНА УПРАВЉАЧКОГ КУРСА

Приватизација „Телекома Српске" не може да зависи од трансформације Дирекције за приватизацију, јер та два процеса могу да теку независно један од другог, тврди Борислав Обрадовић

РЕПУБЛИЧКА Дирекција за приватизацију оваква каква је данас више није ефикасна. Она не управља државним капиталом, већ га само продаје. Суштина је у управљању преосталим државним капиталом, што сада раде његови представници у предузећима, али они то чине лоше.

Овим ријечима бивши директор Дирекције за приватизацију Републике Српске, а данас директор Друштва за управљање приватизационо-инвестиционим фондом „Полара" **Борислав Обрадовић** оцијенио је рад Дирекције.

Он подсјећа да је и у неким ранијим програмима била предвиђена трансформација Дирекције за приватизацију.

Многи стручњаци доказују да је досадашњи процес приватизације у Републици Српској био веома лош. Међутим, ових дана у фокусу је питање продаје преосталих предузећа, у првом реду „Телекома Српске". Да ли ће скора продаја највреднијих предузећа промијенити негативну слику у јавности о процесу приватизације у Републици Српској.

Сигурно је да, у интересу Српске, нешто треба мијењати. Обрадовић сматра да садашња организација Дирекције за приватизацију не одговара ситуацији.

- Њен организациони облик је превазиђен и неопходно га је прилагодити данашњем тренутку. Трансформација би требало да иде у два правца. **На једној страни је приватизација стратешких предузећа, а на другој управљање преосталим дијелом акционарског капитала и формирање акционог фонда. Питање управљања државним капиталом је на првом мјесту, јер ту је било највише злоупотреба. У оваковој организацији Дирекције нема могућности да се ефикасно дјелује и да се праве пакети акција** - оцијенио је Обрадовић.

Приватизација „Телекома Српске" је веома сложен и обиман процес, сматра Обрадовић и због тога најаве министра Драгоја Лајића, који је рекао да се тај посао може завршити за неколико мјесеци, оцјењује неутемељеним.

- Ако се поштују све процедуре за завршетак тако сложеног посла, потребно је годину дана, уз изражену политичку вољу да се тај посао заврши, а најкраћи рок кад се изабере финансијски савјетник, што је у случају са „Телекомом" већ учињено, је шест мјесеци - тврди Борислав Обрадовић.

Он објашњава да је тај посао у техничком смислу могуће завршити за пола године, али с обзиром на околности у којима се налази Република Српска и да је ово изборна година, реално је да се процес приватизације „Телекома Српске" неће завршити у 2006. години.

Борислав Обрадовић: За приватизацију „Телекома" потребно је годину дана

- Приватизација „Телекома Српске" не може да зависи од трансформације Дирекције за приватизацију, јер та два процеса могу да теку независно један од другог - закључио је Борислав Обрадовић.

Спољни сарадник на Економском факултету у Бањој Луци **Борислав Бијелић** оцијенио је најаве мандатара за састав нове Владе **Милорада Додика** о ревизији приватизације као коријените промјене у комплетном њеном процесу.

- Прилично сам сигуран да је ријеч о одлучним намјерама да се мијења постојећи институционални, законски оквир досадашњег модела и техника процеса приватизације. То је кључно питање чије је рјешавање основни предуслов за остале квалитетне промјене. Треба очекивати да се већ у кратком року осјете промјене у погледу професионализма, одговорности и ефикасности у вези са процесом приватизације - нагласио је Бијелић.

Према његовим ријечима, **грешка би била тражити успјех у приватизацији кроз продају два или три предузећа иако је и то битно.** С обзиром на досадашњу праксу и веома забрињавајуће резултате свака даља приватизација, било ког малог или средњег предузећа, а посебно стратешког, може се почети и окончати на сличан или још болнији начин, сматра Бијелић.

- Оправдана је намјера да се коригују постојеће законодавство и надлежне установе за спровођење процеса приватизације како би се, између осталог, уградили и одређени контролни механизми, чиме би се по дефиницији знатно сузио простор за злоупотребе - казао је Борислав Бијелић.

■ Љ. ЧИЧИЋ

МИЛОРАД ДОДИК

Мандатар за састав нове Владе Милорад Додик истакао је да остаје при ранијим изјавама да Дирекцију за приватизацију треба укинути.

- „Телеком Српске" је ресурс Републике Српске и његова приватизација мора обезбиједити значајан новац, а о његовој продаји и свим осталим детаљима у вези са тим питањем више ријечи биће послије избора Владе - поручио је Милорад Додик.

ПРЕГЛЕД ТРГОВАЊА НА БАЊАЛУЧКОЈ БЕРЗИ

Извјештаји формирају цијену

БАЊА ЛУКА - Овонедјељни промет на Бањалучкој берзи био је 3,2 милиона марака и остварен је кроз 3.456 трансакција.

Берзанском индексу Републике Српске у посљедња четири дана трговања на берзи вриједност је увећана 1,66 одсто, док је индекс фондова пао за 0,26 одсто.

Кроз трговање акцијама „Телекома Српске" остварен је промет од 1,24 милиона марака, што је 38 одсто укупног промета на овонедјељном трговању на Бањалучкој берзи. Просјечна цијена акција „Телекома" на трговању у четвртак била је 1,77 марака, што је за 2,91 одсто већа вриједност него на крају прошле седмице.

Стручни сарадник на Бањалучкој берзи Дарко Лакић каже да је крај фебруара вријеме када предузећа морају предати финансијске извјештаје Агенцији за посредничке, информатичке и финансијске услуге.

- Ово је период очекивања, а зависно од пословних резултата, у наредном периоду ће се кретати и цијене акција на берзи - објашњава Лакић.

Према његовим ријечима, сигурно је да ће се у идућих петнаестак дана, код предузећа код којих се очекује да су имала добре пословне резултате у прошлој години, цијене акција лагано повећавати.

- Улагачи улажу на основу доступних информација о пословању. Ово је доказ да тржиште капитала достиже све већи ниво ефикасности, што значи да свака информација има утицај на кретање цијена акција на берзи. Углавном, ако су цијене добре, оне ће ићи на више и обрнуто, ако су лоше, велика је могућност да и даље падају - казао је Лакић.

Од укупног промета акцијама на берзанској котацији, сегмент фондови, остварено је 580.000 марака или 17,78 одсто.

Што се тиче фондова, највећи промет остварен је са акцијама Цептер фонда у укупној вриједности 204.426 марака.

Просјечна цијена ове акције на трговању у четвртак била је 7,56 марака, што је раст од 2,16 одсто у односу на прошлу недјељу.

Пријављена су два блок посла са акцијама емитената „Јединство" Акционарско друштво Нови Град вриједан 210.555 марака и „Губер" Акционарско друштво Сребреница вриједан 237.640 марака.

■ Љ. Ч.

АГЕНЦИЈА ЗА ПОМОЋ МАЛИМ И СРЕДЊИМ ПРЕДУЗЕЋИМА

Још пара за привреднике

ДОДЈЕЛА бесповратних средстава за унапређење производње, које додјељује републичка Агенција за помоћ малим и средњим предузећима, почеће крајем овог мјесеца или у првој недјељи марта.

Ово је у петак за наш лист потврдио сарадник за правна питања у Агенцији Бојан Ковачевић и додао да се овим парама могу надати власници предузећа која запошљавају до 50 радника као и власници занатских радњи који су на вријеме поднијели комплетне захтјеве за ову помоћ. Према његовим ријечима, на адресу Агенције стигло је 600 захтјева чија је обрада у току.

- Привредници који су до сада већ добили бесповратни новац не могу више конкурисати за овај вид подршке. Приликом избора предузећа и занатских радњи предност дајемо онима у којима се одвија производња, у чијем се раду примјењују нове технологије, унапређује пословање и поштовање права запослених - додао је Ковачевић.

Досадашњи максимални износи на које су могла рачунати предузећа био је седам хиљада марака, док је на рачун занатских радњи уплаћивано до три и по хиљаде марака.

Ову помоћ до сада је добило 29 привредника од којих су 15 власници занатских радњи, а 14 власници предузећа.

Ковачевић је нагласио да за сада не може прецизирати колико ће привредника добити бесповратне паре и да ли ће појединачни износи бити већи од досадашњих.

Бојан Ковачевић је једино потврдио да у Агенцији за помоћ малим и средњим предузећима чине све што је у њиховој моћи да број корисника ове врсте помоћи међу привредницима повећају у односу на досадашњи.

■ Д. Т.

ЗАШТО ЈЕ СТРАТЕШКИ ПАРТНЕР РУДНИКА ОЛОВА И ЦИНКА „САСЕ" ОДУСТАО ОД УЛАГАЊА

РУСЕ УДАЉИЛЕ БЛОКАДЕ?

Да не би дошло до прекида рада и пропадања око три милиона марака уложених у репарацију и покретање производње, руски улагач одлучио је да са руководством „Россасе" оснује ново предузеће

СРЕБРЕНИЦА - Рудник олова и цинка „Сасе" једном је већ био пред амбисом, али појавио се страни улагач и обећао излазак из кризе. Сад, кад је стратешки партнер напустио сребреничке рударе, њихово предузеће је поново пред колапсом.

Шта је довело до тога да се судбина перспективног рудника мијења из године у годину?

Директор Рудника олова и цинка „Сасе" **Миодраг Вукајловић** вели да акцијама државног капитала овог предузећа, од септембра прошле године, управља фирма „Гроссасе" из Градишке. Будући да је њихов стратешки партнер руска компанија „Јужуралзолото", послије дуготрајне борбе са блокадом рачуна предузећа „Россасе", које је у њено име управљало акцијама Рудника, напустила ове просторе, криза је кулминирала.

„Сасе": Рудари немају среће (фото-архива)

- Предсједник Основног суда у Сребници **Хајрудин Халиловић** блокирао је 11. јануара 2005. године, својом незаконитом одлуком, рачун фирме „Россасе", образложивши у рјешењу да је ово предузеће, по основу одређених дуговања Рудника према радницима и добављачима, дужник, а не улагач - рекао је Вукајловић.

„Россасе" се на ово рјешење сребреничког Суда жалило свим правним инстанцама у Републици Српској и БиХ, као и Канцеларији високог представника, али њихова жалба је уважена тек кад је стигла до Високог судског и тужилачког савјета БиХ, који је, каква је ситуација, обратили су се пословним партнерима из швајцарске компаније „Минеко", која им је пружила финансијску помоћ - објаснио је Вукајловић.

„Минеко" је новооснованом предузећу „Гроссасе", купивши повјерилачки дуг „Хипо Алпе Адриа банке" и „Нове банке" Бијељина, дао подршку за наставак производње у руднику. Швајцарци су, према Вукајловићевим ријечима, предложили да на овај начин рјеше проблем потраживања и Привредне банке Источно Сарајево, Развојне банке југоисточне Европе и Нове бањалучке банке али да, званичан одговор, још нису добили.

Рудник „Сасе" се за санацију објеката и опреме, те покретање производње, 1999. године задужио код конзорцијума банака дугорочним кредитом од 4.200.000 марака.

- Три, од пет банака које су биле у конзорцијуму, нису постигле договор са улагачем о преузимању дуговања Рудника створених по основу узетих кредита и активирале су хипотеку на имовину, тако да се, кроз извршни поступак обавља лицитација и продаја уписане имовине, чиме се ове банке намирују - казао је Вукајловић.

На првој лицитацији, одржаној 23. јануара ове године, предузеће „Гроссасе" купило је машине у флотацији за одржавање опреме. Директор овог предузећа **Јелена Ћирковић** рекла је да ће „Гроссасе' учествовати и у другом кругу, јер намјерава да купи и остатак имовине у овом дијелу Рудника у којем се прерађује руда олова и цинка.

- Преузимањем управљачких права преузели смо и обавезе Рудника. Од октобра 2005. године редовно измирујемо обавезе према радницима, по основу плата и доприноса, као и обавезе према држави - подвукла је Ћирковићева.

- Према инспекцијским рјешењима, у остављеним роковима, отклањамо све недостатке који су наслијеђени из предратног периода. **Иако су од 2001. до 2005. године, више пута, уложена средства у Рудник стављана на коцку, у овом предузећу тренутно је запослено 380 радника** - истакао је Вукајловић и додао да је мјесечна производња руде олова и цинка достигла 12 хиљада тона.

Вукајловић и Ћирковићева тврде да су се представници компаније „Минеко" састајали са представницима републичке Владе, који су обећали да ће рјешити проблем у вези са нетоготинским уговором склопљеним са руском компанијом „Јужуралзолото", која је отишла са ових простора.

-„Минеко" је обећао да ће подржати производњу на овом нивоу и да ће предузећу „Гроссасе" помоћи у организовању рада у Руднику - рекла је Јелена Ћирковић.

■ К. ЋИРКОВИЋ

УГОВОР

Влада Републике Српске са руском компанијом „Јужуралзолото" 8. јула 2004. године склопила је уговор дајући им на управљање, на период од пет година, 67 одсто акција државног капитала Рудника олова и цинка „Сасе" код Сребренице. Руси су се, према том уговору, обавезали да ће у санацију објеката и опреме, те организовање производње уложити 10,7 милиона марака. Обавеза овог улагача била је и да измири све заостале обавезе Рудника које су износиле близу 16 милиона марака.

Уговором је, према нашим сазнањима, регулисано и то да улагач, од преузимања управљачких права у Руднику, измирује нето плате и доприносе према радницима. Када су у питању заостале плате, његова обавеза била је да исплати само нето зараде, док се Влада Српске обавезала да ће у року од три године репрограмирати дуг по основу пореза и доприноса.

МИНИСТАРСТВО ПРИВРЕДЕ, ЕНЕРГЕТИКЕ И РАЗВОЈА

Крива слика

МИНИСТАРСТВО привреде, енергетике и развоја активно је укључено у рјешавање проблема у вези са радом Рудника олова и цинка „Сасе" у Сребреници, изјавила је за наш лист службеник за односе са јавношћу Александра Вукашиновић.

Послије потписивања уговора о преносу управљачких права над акцијама у Руднику између Владе Републике Српске и компаније „Јужуралзолото", Вукашиновићева подсјећа да је стратешки партнер, путем ДОО „Россасе", уложио 4,55 милиона марака у Рудник, чиме је подигнут ниво производње на годишњем нивоу за 50 одсто.

- Иако је Споразумом дефинисано да ће на послу бити задржано најмање 50 одсто запослених, на посао су враћена 353 радника или 98 одсто запослених. Радницима је измирено 1,42 милиона марака или 81 одсто обавеза које су на дан потписивања споразума износиле 1,75 милиона марака - објашњава Александра Вукашиновић.

Због сталних блокада жиро рачуна и опструкције од стране Основног суда у Сребреници, против чијег је предсједника Хајрудина Халиловића „изречена дисциплинска мјера" од стране Високог судског тужилачког савјета БиХ, формирано је предузеће „Грос" Градишка, да би Рудник могао да извршава обавезе према радницима, општини и републичком буџету.

Предсједник Синдиката Рудника „Сасе" Раде Цвјетиновић је изјавио да, упркос бројним незаконитостима од стране менаџмента, Влада Републике Српске не жели ништа да предузме.

- Са становишта Министарства привреде, енергетике и развоја врло је симптоматично да пензионисани радник Рудника „штити" права радника кроз неодмјерене и паушалне изјаве у јавним гласилима, стварајући криву слику у вези са дешавањима у Руднику „Сасе" и напорима који се чине да се ријеши ово питање - напоменула је Александра Вукашиновић.

■ Д. В. М.

KUPUJTE S OSMIJEHOM

TROPIC®

SEDMIČNA TROPIC AKCIJA TRAJE OD 18.02.2006. DO 24.02.2006.

www.tropic.ba

9,99 KM
lonče 011-00 inox

13,79 KM
tepsije 3/1

1,15 KM
peškir 30 x 50

10,99 KM
tepsija 32 cm ovalna

11,49 KM
sjeckalica za povrće

5,99 KM
peškir 70 x 140

Pozovi me na kafu draga

AKCIJA TRAJE DO 1. APRILA

KUĆA ČASTI

Kupovinom u vrijednosti od 50 KM i više Tropic Vas časti sa dvije kafe koje možete popiti u bilo kojem Tropic café-u.
Ukoliko je Vaš račun 200 KM i više, dobijate na poklon dvije Tropic šolje.
I na kraju, pronađite kupon u subotnjem izdanju Glasa Srpske i pozovite Vama dragu osobu na besplatnu kafu.

Pozovi me na kafu draga

KUPON 2x KAFA

Maestro VISA MasterCard
mogućnost plaćanja kreditnim karticama

0800 511 00
besplatna info linija

USKORO...
TROPIC KLUB KARTICA

ПРЕДСЈЕДНИК ВЛАДЕ СРБИЈЕ РАЗГОВАРАО СА ПРЕДСЈЕДАВАЈУЋИМ ОЕБС

ОЧУВАТИ СТАБИЛНОСТ У РЕГИОНУ

За рјешење будућег статуса Космета неопходно је да Београд и Приштина пронађу компромисно рјешење засновано на универзалним принципима међународног права

БЕОГРАД - Премијер Србије Војислав Коштуница изјавио је у петак у разговору са предсједавајућим Оебса, министром иностраних послова Белгије Карелом де Гухтом, да је у рјешавању питања Косова и Метохије неопходно водити рачуна о стабилности у региону, јавио је Танјуг.

Коштуница је нагласио да је потребно да Београд и Приштина кроз дијалог пронађу компромисно рјешење, засновано на универзалним принципима међународног права, саопштила је владина Канцеларија за сарадњу с медијима.

Предсједник Владе Србије је указао да не смије бити наметнутих рјешења, јер би то имало озбиљне посљедице не само на регион, већ и Европу, и **нагласио да је Србија спремна да обезбиједи суштинску аутономију за Косово и Метохију.**

Коштуница је упозорио да су на Космету српској заједници ускраћена основна људска права и подвукао да нису испуњени стандарди, није учињен напредак у спровођењу децентрализације и да нема услова за повратак прогнаног српског становништва.

Премијер Србије казао је да је наша делегација спремна за почетак разговора у Бечу о децентрализацији, додавши да је Београд усвојио платформу за разговоре о децентрализацији на Косову и Метохији.

Предсједавајући Оебса **Карел де Гухт** оцијенио је да на Косову и Метохији није учињен напредак у примјени стандарда, заштити људских права и спровођењу децентрализације.

КОМПРОМИС

Предсједник Србије Борис Тадић изјавио је у петак да рјешење за будући статус Косова и Метохије мора бити фактор стабилност и резултат компромиса двије стране, оцијенивши као веома значајно успостављање директног дијалога српске и албанске стране.

Тадић је у разговору са предсједавајућим Оебса и министром иностраних послова Белгије Карелом де Гухтом госту представио српски план о децентрализацији покрајине, који ће бити изнесен на преговорима у Бечу, 21. и 22. фебруара.

Београд: Сусрет делегације Владе Србије и Оебса (Фото-Бета)

Де Гухт је рекао да је добро што ће за који дан почети **разговори о децентрализацији, чије спровођење је веома важно, и указао да се на Косову и Метохији мора очувати мултиетничност.**

Он је истакао да је потребно да Београд и Приштина, кроз дијалог и договор, пронађу рјешење за Косово и Метохију.

Предсједавајући Оебса је посебно истакао веома добру сарадњу те европске организације са Владом Србије и изразио подршку придруживању наше земље Европској унији. Предсједница Координационог центра за Косово и Метохију **Санда Рашковић - Ивић,** која је присуствовала састанку, упознала је Гухта са проблемом искључења струје српским енклавама на Космету и учесталим прекидима телефонских линија, чиме је српској заједници онемогућен сваки вид комуникације, наведено је у саопштењу. ■

МИНИСТАР ОДБРАНЕ СРБИЈЕ И ЦРНЕ ГОРЕ

Станковић не разуми Младића

БЕОГРАД - Министар одбране Србије и Црне Горе Зоран Станковић изјавио је јуче да војни обавјештаји покушавају све, али да никако не могу да лоцирају генерала Ратка Младића, и додао да не разуми понашање тог хашког оптуженика, пренио је Танјуг.

Станковић је нагласио да више не разуми „свог пријатеља Младића" и да мисли да он (Младић), послије свега, није у стању да правилно расуђује.

- За разлику од других који су га познавали далеко боље, ја сам једини признао да га знам. Мислим да он (Младић) сад не може нормално да расуђује и да донесе правилну одлуку - рекао је Станковић у интервјуу листу „Прес".

- Младића познајем дуго година као правичног, поштеног и одговорног човека. Али ово сад не могу да разумем. Знао сам га као официра, који у својој каријери није имао мрљу... - додао је министар одбране.

Станковић је навео да би се, да је на Младићевом мјесту, обавезно изјаснио о оптужници за Сребреницу по принципу - „крив сам или нисам. Ако сам крив могу или да одем на суд или сам себи да пресудим. Није људски да цела нација пати због тога".

- Био сам убијеђен да је он (Младић) онај капетан који тоне са својим бродом. Ово не разумем, ово не личи на војника којег сам познавао - рекао је Станковић. ■

У ЦРНОЈ ГОРИ СЕ АНАЛИЗИРА ПРИЈЕДЛОГ ЕВРОПСКЕ УНИЈЕ О УСЛОВИМА ЗА РЕФЕРЕНДУМ

Опозиција брани отаџбину

ПОДГОРИЦА - Црногорска владајућа коалиција требало би, према најавама, за који дан да саопшти став о приједлогу валидне већине за референдум у Црној Гори, јавила је Бата.

Европски изасланик за референдум Мирослав Лајчак, који је из Бриселa донио приједлог већине за одлуку од 55 одсто од броја бирача који би изашли на референдум, рекао је да одговор црногорских власти и опозиције очекује почетком наредне недјеље.

Црногорски премијер и предсједник владајуће Демократске партије социјалиста Мило Ђукановић рекао је да се приједлог Европске уније „врло озбиљно анализира".

Он је у четвртак увече у Никшићу најавио да ће приједлог референдумске већине бити анализиран „у једном ширем саставу, међу представницима свих партија и других субјеката" који се боре за независну Црну Гору.

Ђукановић је такође оцијенио да „ниједан модел (референдумске већине) не може довести у питање суверенистичку већину" на референдуму.

- Имамо већину и та ће се већина показати у сваком моделу - рекао је Ђукановић.

СТРАХ ОД БОЈКОТА

Мирослав Лајчак је рекао да за Европску унију референдум у Црној Гори неће бити пуноважан ако буде „једнострано расписан" и ако га опозиција буде бојкотовала.

- Очекујемо да ће наше мишљење бити узето у обзир, јер је ово став Европске уније, а Црна Гора тежи европским интеграцијама. Дакле, заиста очекујемо да то мишљење буде узето у обзир - рекао је Лајчак.

Он је додао да је због тог приједлога имао много састанака с представницима Владе и опозиције и да још нико није одбио да референдумска већина буде 55 одсто од броја изашлих бирача.

Мило Ђукановић: Имамо већину (фото-архива)

Црногорска опозиција, која се залаже за очување државне заједнице са Србијом, најавила је „историјску одлуку о начину на који ће отаџбина бити сачувана".

Социјалистичка народна партија, Народна странка и Демократска српска странка, како је најављено, такође проучавају приједлог референдумске већине, па се и њихов став очекује почетком идуће седмице. ■

СКУПШТИНА СРБИЈЕ И ЦРНЕ ГОРЕ

Кворум одложио сједницу

БЕОГРАД - Сједница Скупштине Србије и Црне Горе, на којој је главна тема требало да буде Приједлог закона о замрзавању имовине хашких оптуженика који се налазе у бјекству, у петак је одложена због недостатка кворума, јавио је Танјуг.

Предсједник Скупштине Србије и Црне Горе Зоран Шами је, нешто послије 11 часова, у скупштинској сали обавијестио 78 посланика из Србије и 11 из Црне Горе да ће сљедећа сједница бити одржана у „неком наредном периоду".

Шами је рекао да нема потребе да се чека кворум, јер га је синоћ потпредсједник Скупштине Милорад Дрљевић обавијестио да црногорски посланици из Демократске партије социјалиста и Социјалдемократске партије нису у могућности да присуствују сједници.

Скупштина Србије и Црне Горе има 126 посланика, од којих је 91 из Србије, а 35 из Црне Горе.

Одбор Скупштине Србије и Црне Горе за мандатско-имунитетска питања одлучио је у петак да не ускрати посланички имунитет тројици посланика: Младену Грујићу и Милутину Јеличићу из Нове Србије и Браниславу Јовановићу из Г17 плус, против којих су поднесене кривичне пријаве.

Захтјеве за кривично гоњење поднијели су против Грујића Први општински суд у Београду, против Јовановића Општински суд у Нишу, а против Јеличића Општински суд у Брусу.

Јовановић се терети за клевету, а Јеличић и Грујић за злоупотребу службеног положаја, речено је на сједници Одбора. ■

МАНУЕЛ БАРОЗО И ОЛИ РЕН ПОСЈЕТИЛИ КОСМЕТ

Срби и даље забринути

ПРИШТИНА - Представници Српске листе за Косово и Метохију пренијели су у петак у Приштини предсједнику Европске комисије Жозеу Мануелу Барозу и европском комесару за проширење Олију Рену забринутост због могућности да би разговори о статусу Косова, који почињу у понедјељак, могли да изазову тензије и одлазак Срба из покрајине.

Предсједник Српске листе за Косово и Метохију Оливер Ивановић изјавио је Танјугу да је велика одговорност на привременим косовским институцијама, Унмику, али и Београду, на којима је обавеза да предуприједе евентуалну напетост током предстојећих мјесеци.

Он је оцијенио да је учешће Срба у косовским институцијама пожељно и потребно и додао да су се представници Српске листе сложили са Барозом и Реном да је овој фази потребно српско учешће у институцијама.

Разговори о статусу Косова једног дана ће се завршити, а закључке треба неко да примијени, а ако у институцијама не буде Срба, неће бити индикатора који ће указивати на пропусте, објаснио је Ивановић. ■

КОНФЕРЕНЦИЈА О ПРАВОСЛАВЉУ

Захвалност Ђукановићу

ЦЕТИЊЕ - Митрополит црногорско-приморски Амфилохије и предсједник Међународног фонда јединства православних народа Валерије Алексејев захвалили су у четвртак увече црногорском премијеру Милу Ђукановићу на подршци организацији овогодишње Међународне конференције православља на Цетињу, јавио је Танјуг.

Они су изразили задовољство што је овогодишњи Конгрес православља, који се сваке године одржава у једној од православних земаља, одржан у Црној Гори.

Митрополит Амфилохије и професор Алексејев захвалили су и црногорском предсједнику Филипу Вујановићу на свечаном пријему у предсједничкој резиденцији за Цетињу.

Они су на конференцији за новинаре подсјетили да је Црна Гора у периоду преласка из тоталног тоталитаризма, у коме је Црква била прогањана, ка савременој демократији, у којој је утицај Цркве увијек био значајан. ■

НАСТАВАК ПРЕГОВОРА СРБИЈЕ И ЦРНЕ ГОРЕ СА ЕВРОПСКОМ УНИЈОМ

ПОЧИЊЕ ДРУГА РУНДА

На заједничком састанку преговарачких тимова Србије и Црне Горе биће размотрена питања у надлежности државне заједнице и на нивоу држава чланица

БЕОГРАД - Друга рунда техничких преговора између Србије и Црне Горе и Европске уније о Споразуму о стабилизацији и придруживању биће одржана у Београду 22. и 23. фебруара, у Палати државне заједнице, саопштила је у петак Дирекција за информисање Савјета министара Србије и Црне Горе, јавио је Танјуг.

Прије тога биће одржан састанак Унапријеђеног сталног дијалога, у складу са принципом двоструког колосијека, 20. фебруара у Подгорици и 21. фебруара у Београду.

Тај састанак ће бити посвећен разматрању напретка реформи у областима унутрашњег тржишта и конкуренције, саобраћаја, енергетике, информатичког друштва и медија, наведено је у саопштењу.

У сриједу, првог дана друге рунде техничких преговора између Србије и Црне Горе и Европске уније, **биће одржан заједнички састанак преговарачких тимова Србије и Црне Горе на којем ће бити размотрена питања у надлежности државне заједнице и на нивоу држава чланица.**

ТЕРЕЗА СОБИЕСКИ

За Европску унију преговоре ће водити тим из Дирекције за западни Балкан у Генералном директорату за проширење Европске уније, који предводи Тереза Собиески, наведено је у саопштењу Савјета министара Србије и Црне Горе.

Теме о којима ће се преговарати односе се на слободно кретање услуга, радника, капитала и робе, као и на усклађивање законодавства и политике сарадње.

Када је ријеч о усклађивању законодавства, посебна тема преговора у склопу заједничке надлежности државне заједнице и држава чланица везана је за питања заштите интелектуалне својине, стандардизације, метеорологије, акредитације и оцјене усаглашености.

У четвртак, другог дана **техничких преговора, биће одржани одвојени састанци са представницима држава чланица, посвећени питањима давања концесија за индустријске,** пољопривредне и производе од рибе, као и заједнички завршни састанак преговарачког тима Србије и Црне Горе и Европске уније.

Београд: Гордана Ђуровић (лијево) предводи тим из Црне Горе (фото-архива)

Шеф преговарачког тима Србије је потпредсједник Владе **Мирољуб Лабус,** а шеф преговарачког тима Црне Горе републички министар за економске односе са иностранством и европске интеграције **Гордана Ђуровић.** ■

ИСТРАГА О ОРГАНИЗАТОРИМА ЗАВЈЕРЕ У МАНИЛИ

Спријечен државни удар

МАНИЛА - Филипинска влада и њене оружане снаге саопштиле су у петак да су спријечиле покушај државног удара одбјеглих побуњеника уз подршку пензионисаних официра и појединих лидера опозиције, пренио је Танјуг.

- Циљ откривене завјере је био збацивање, а можда и убиство предсједнице Глорије Макапагал Аројо, али сада је све под контролом - изјавио је државном радију портпарол војске потпуковник Тристан Кисон.

Кисон је рекао да Министарство правде истражује ко су организатори завјере, али да су безбједносне снаге у редовном стању приправности.

- Открили смо ко је регрутовао завјеренике, али не могу да вам кажем ко су те особе - рекао је Кисон, извијестио је Рojтерс.

Државни секретар за правосуђе Раул Гонзалез изјавио је да су побуњеници намјеравали да убију њега и предсједницу Аројо, а да је убиство предсједнице планирано да се изведе овог или сљедећег мјесеца, када је Аројо требало да се обрати дипломцима филипинске Војне академије.

Прошле године је предсједница Аројо била у политичкој кризи због оптужби за корупцију и крађу гласова на изборима, подсјетила је британска агенција.

Гласине о државним ударима су честе на Филипинима послије неколико покушаја за протеклих 20 година и успостављања режима, потпомогнутих војском, 1986. и 2001. године.

Полиција у Манили је у стању приправности послије најаве да ће 24. фебруара бити одржан протест против актуелне предсједнице, дан прије обиљежавања 20. годишњице од збацивања диктатора Фердинанда Маркоса. ■

Глорија Макапагал Аројо: Осујећен атентат *(фото-архива)*

ПОСЛИЈЕ ОДЛУКЕ ЕВРОПСКОГ ПАРЛАМЕНТА О УСВАЈАЊУ „ДИРЕКТИВЕ БОЛКЕСТЕЈН"

ЉЕВИЦА ГЊЕВНА, ДЕСНИЦА ЗАДОВОЉНА

Према директиви, убудуће ће предузећа из земаља Европске уније, која су регистрована у сектору услуга, моћи да пружају услуге у било којој земљи Уније без бирократских запрека

ПАРИЗ - Одлука Европског парламента, којом је у четвртак усвојена „директива Болкестејн", представља први корак ка укидању социјалне државе у Европи, оцијенили су француски политичари љевице, док владајућа десница истиче да ће спорна директива донијети Европи већи привредни раст и благостање, јавио је Танјуг.

- Француски социјалисти се неће никад помирити с мјерама чији циљ је социјална држава - изјавио је посланик Социјалистичке партије Француске **Бернар Поањан**.

Истовремено, министар за европске послове у влади премијера **Доминика де Вилпена, Катрин Колона,** задовољно је изјавила да се више не може говорити о „директиви Болкестејн", већ о закону усвојеном на иницијативу тог холандског политичара.

Према „директиви Болкестејн", названој по европском комесару за унутрашњу трговину, Холанђанину Фрицу Болкестејну, сектор услуга треба да буде потпуно либерализован на територији цијеле Европске уније.

То практично значи да ће убудуће фирме из свих чланица Европске уније моћи да своје услуге пружају у било којој другој земљи Уније без уобичајених бирократских заврзлама.

- Принцип земље доласка представљао је током дебате у Стразбуру камен спотицања, јер захваљујући том принципу фирме из других земаља чланица могу да слободно послују у другим земљама Европске уније, али по прописима сопствене земље.

Тако би, на примјер, једна пољска фирма могла да послује у Француској, али под пољским законима рада и с пољским нивоом плата.

Социјалне услуге, као што су здравље, брига за старе или радно вријеме биће изузете из либералног режима услуга, али ће пољски радник који ради у пољској фирми у Француској, на примјер, добијати пољску плату, а социјално осигурање ће му бити уплаћивано у Пољској.

Такав радник ће, међутим, увијек бити за послодавце јевтинији од француских колега - зато што у Пољској практично нема социјалне државе, што значи да послодавци не морају да уплаћују много новца за доприносе за, на примјер, здравствено и пензионо осигурање. ■

ПРОТЕСТИ

У уторак је у Стразбуру против „директиве Болкестејн" протестовало око 40 хиљада људи, чланова синдиката из цијеле Европе.

Попуштајући под притиском, Европски парламент је усвојио нешто „мекшу" верзију Болкестејнове директиве, али синдикати и партије љевице широм Европе нису тиме увјерени, па се очекују даљи немири прије него што национални парламенти буду преузели обавезу да одлуку Европског парламента спроведу у живот.

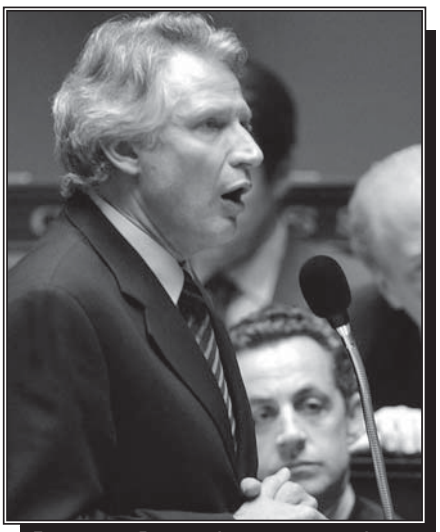

Доминик де Вилпен: Француски премијер подржава директиву *(фото-архива)*

НА ПРОТЕСТИМА ЗБОГ КАРИКАТУРА У ПАКИСТАНУ

Ухапшено 125 демонстраната

МУЛТАН - Полиција је на истоку Пакистана ухапсила 125 демонстраната због кршења забране окупљања, а постоји бојазан да би још насилнији протести због објављивања карикатура пророка Мухамеда у неким европским листовима могли да услиједе у току дана, пренио је Танјуг.

Полицији је наложено да ограничи кретање свих вјерских вођа, који би могли да се обрате демонстрантима на протестним скуповима, као и да приведу све активисте „који би могли представљати пријетњу по ред и закон", изјавио је у петак један високи полицијски званичник у граду Лахореу.

Портпарол радикалне групе „Џамат ал-Дават" Јахја Муџахид изјавио је да су јаке полицијске снаге рано у петак ујутро дошле у дом њиховог вође Хафиза Мохамеда Саеда у Лахореу и саопштиле му да му није дозвољено да га напусти.

Саед је данас требало да одржи говор у Фајсалабаду, око 120 километара удаљеном од Лахореа, рекао је Муџахид.

У другом граду у покрајини Пунџаб, Мултану, око 300 полицајаца ухапсило је 125 демонстранта, који су се рано ујутро окупили на градској раскрсници и уз узвике: „Ми смо пророкови робови", газили данску заставу.

Демонстранти су гласно узвикивали „Смрт Мушарафу", док их је полиција одвозила аутобусима, мислећи притом на предсједника ове државе генерала Первеза Мушарафа.

У насиљу које је пратило протесте у Пакистану ове недјеље погинуло је пет људи, а неке западне компаније су нападнуте и запаљене. ■

ПОРУКА АНГЕЛЕ МЕРКЕЛ И ТОНИЈА БЛЕРА ХАМАСУ

Признајте Израелу право на постојање

БЕРЛИН - Њемачки канцелар Ангела Меркел и британски премијер Тони Блер у петак су у Берлину позвали радикални исламски Хамас, који је побиједио на недавним општим изборима у Палестинској управи, да призна право Израела на постојање, јавио је Танјуг.

Блер је, послије сусрета са Меркеловом, рекао да не може бити мира на Блиском истоку ако Хамас не признаје право на постојање Израелу, али ни регулисања односа без мирољубивог коегзистирања двије државе и да би зато било логично међусобно признавање.

Британски премијер је, исто као и Меркелова, нагласио да они признају резултате избора и Хамасов мандат.

Меркелова је подсјетила на услове за дијалог са Хамасом и рекла да је, поред признавања права Израела на постојање, једна од претпоставки за разговоре одустајање те организације од насиља.

Блер, који борави у првој посјети Берлину откако је крајем новембра Меркелова изабрана за канцелара, имао је у четвртак увече, у приватном сусрету, прве разговоре с њом.

Меркелова и Блер су се такође сложили да Европска унија треба да спроводи заједничку енергетску политику и да би много тога могло да се учини ако би Европа разрадила заједнички план потреба. ■

Тони Блер и Ангела Меркел: Нема мира на Блиском истоку без међусобног признања *(Фото-Бета)*

ИЗВЈЕШТАЈ О ПРИМЈЕНИ УСТАВНОГ ЗАКОНА О МАЊИНАМА У ХРВАТСКОЈ

МАЊИНЕ ПРЕМАЛО ЗАСТУПЉЕНЕ

Не постоје подаци о заступљености мањина у министарствима и државним органима, а у Министарству унутрашњих послова ниједна од 21 регистроване мањине није заступљена сразмјерно учешћу у становништву

ЗАГРЕБ - Мањине су премало заступљене у јавном и државним службама Хрватске - показује извјештај о примјени Уставног закона о правима националних мањина који је Влада разматрала.

Влада је на сједници у четвртак први пут испунила своју законску обавезу да расправља како се примјењује Уставни закон, донесен средином децембра 2001. године. Расправа се, међутим, водила само за 2003. и 2004. годину.

У те двије године су одржани избори за вијећа мањинске самоуправе **(укупно 265, од тога 113 српских),** којима се у многим срединама отежава или онемогућава рад.

У истом периоду се право на школовање на матерњем језику остваривало уз проблеме, **углавном везане за дјецу српске, али и неких других заједница, док се остала права мањина у домену тзв. културне аутономије (језик, писмо, вјера...) примјењују без већих проблема.**

Ипак, најтежа ситуација је у погледу учешћа националних мањина у органима државне управе, судству, полицији и тужилаштвима. **Националне мањине су премало заступљене у тим државним и јавним службама, на шта већ годинама упозоравају разне делегације Европске комисије, Мисија Оебса, али и мањински посланици у Сабору.**

Иако у извјештају нема података о припадницима мањина у министарствима и државним надлештвима, уз образложење да је изјашњавање по националности осјетљиво питање и непопуларна мјера, познато је да, **што се Срба тиче, осим помоћника министара у неким за српску заједницу значајним ресорима (Министарство унутрашњих послова, судство, обнова, култура, просвјета), њих у тим службама нема довољно још од 1990. године.**

Министарство унутрашњих послова је водило евиденцију по националној структури запослених, али се из ње види да ниједна од 21 регистроване мањине није заступљена сразмјерно свом учешћу у становништву, било у самој Хрватској, било у некој од њених жупанија.

По попису из 2001. године, у **Личко-сењској и Карловачкој жупанији Срби чине више од 11 одсто становништва (с тим да је њихов број и повећан послије пописа), али их у полицији има прамало.** Постоје „легендарна" два српска полицајца у у Личко-сењској жупанији и нешто више полицајаца у **Карловачкој, која обухвата и Кордун. Подручје са српском већином је у 2003. и 2004. имало око 0,35 одсто полицајаца Срба.**

Истини за вољу, стање се побољшава, јер је у међувремену **запослен један број полицајаца Срба, а међу 300 младих, који ће се са завршеном средњом школом дошколовати за полицајце, предвиђен је и одговарајући проценат Срба.**

У полицији Хрватске, пак, практично нема Албанаца и Рома: Албанаца има у 16 од 19 полицијских управа чији су подаци доступни, а Рома нема уопште, мада их у Хрватској службено има око девет и по хиљада, а неслужбено чак око 40 хиљада.

Ситуација је таква, иако су и бивша влада **Ивице Рачана** и садашња влада **Иве Санадера** обећавале њихово планско запошљавање у Министарству унутрашњих послова.

Србима, пак, остаје недоступан судијски посао, посебно на подручјима повратка, гдје ниједан од Срба, који имају судијско искуство, не може бити примљен на конкурсима који се расписују.

Тек недавно, али то није био предмет извјештаја, Сабор је усвојио законску одредбу да проценат судија припадника мањина мора одговарати учешћу у становништву. Можда то помогне да се промијени доскорашња ситуација да **мањине - којих је по попису из 2001. године 7,47 одсто, а неизјашњених још око четири одсто - „дају" више од три одсто судија.**

■ **Ненад ЈОВАНОВИЋ (Танјуг)**

СУДИЈЕ

Од укупно 1.492 судија, сада има 51 из редова мањина у Хрватској. Срба има 34 (то су они који су преживјели чистке 1990-их), шест Црногораца, три Бошњака, два Италијана и по један припадник још неколико мањина.

Истовремено, од 547 тужилаца и њихових помоћника на свим нивоима у Хрватској, само 18 је оних који нису Хрвати.

Због свега тога Влада је обавезала Министарство правде да до 1. маја достави извјештај за прошлу годину, из ког ће се видјети да ли је лани дошло до неких промјена.

ИРАНЦИ ДОЛАЗЕ У АУШВИЦ

Пребројавају мртве Јевреје

ВАРШАВА - Иран ће послати у Пољску групу експерата како би установили колико је заиста Јевреја страдало у холокаусту током Другог свјетског рата, јавила је Бета.

Конкретан повод да се, како је саопштено, независни историчари и експерти упуте у нацистички концентрациони логор Аушвиц на југу Пољске дао је ирански амбасадор у Варшави Мохамед Тахири тврдњом да за пет година нацисти нису могли да ликвидирају шест милиона Јевреја.

Изјава амбасадора на линији је званичног Техерана, који заоштрава спор са Западом и Израелом и тврди да Јевреји претјерују с бројем жртава холокауста и да је цио „холокауст мит због кога испаштају Палестинци".

- Био сам у Аушвицу и извео своје закључке. Да спале шест милиона људи било би им потребно најмање 15 година - рекао је недавно Тахири. ■

ЗАВРШЕНО СУЂЕЊЕ БИВШЕМ МИНИСТРУ ПРАВДЕ РЕПУБЛИКЕ СРПСКЕ

ФИЛИПОВИЋ ОСЛОБОЂЕН ОПТУЖБИ

Оптужени није нарушавао службене радње, а суд сматра да тужилаштво није доказало постојање кривичног дјела, рекла је приликом изрицања пресуде судија Сњежана Кудрић

БАЊА ЛУКА - Бивши министар правде Сауд Филиповић ослобођен је оптужбе за кривично дјело посредовања.

Ову пресуду јуче је изрекло Вијеће тројице бањолучког Основног суда, којем је предсједавала судија **Сњежана Кудрић**.

Бившем министру правде на терет је стављено да је у новембру прошле године, користећи се својим службеним и друштвеним положајем, затражио од директора Казнено-поправног завода у Бањој Луци Стојана Давидовића, да осуђеник Жељко Манојловић остане на издржавању казне у тој установи.

Према наводима у оптужници, возач у Казнено-поправном заводу С. М. затражио је од познаника С. Б. да тражи од министра правде да „интервенише" код Давидовића како би Манојловић остао на издржавању казне у Бањој Луци. За ову услугу Филиповићу је С. М. обећао да ће бити „добро почашћен".

У оптужници се наводи да је Манојловић по пресуди Суда БиХ требало да буде спроведен на издржавање казне затвора у Казнено-поправни завод Кула у Источном Сарајеву. Према оптужници, Филиповић је од Давидовића затражио да осуђеног Манојловића пусти на лијечење, што је он и учинио.

У образложењу пресуде судија Сњежана Кудрић рекла је да Филиповић није крив за кривично дјело које му је стављено на терет.

- Филиповић није нарушавао службене радње, а суд сматра да тужилаштво није доказало постојање кривичног дјела - рекла је Кудрићева.

Филиповићев бранилац адвокат **Желимир Лепир** био је задовољан пресудом и рекао је да је побиједила правда и да је суд заиста спровео коректан и детаљан поступак.

- Утврдили смо чињенице које су показале да у овим радњама није било кривичног дјела. Тужилац је погрешио и раздвојио је поступак од човјека који је одговарао за та дјела и узимао мито - рекао је Лепир.

Он је додао да је у таквој ситуацији он пребацивао дио одговорности на министра, како би себе ослободио и смањио терет кривичне одговорности.

- Захваљујући нашој одбрани и доказима које смо понудили и суд је то утврдио. Оптужница није имала никаквог основа и суд је донио праву одлуку - истакао је бранилац Желимир Лепир.

■ О. МАТАВУЉ

Сауд Филиповић: Није починио кривично дјело *(фото-архива)*

САОБРАЋАЈНА НЕСРЕЋА У ПРИЈЕДОРУ

Аутомобилом на старца

ПРИЈЕДОР - Седамдесетогодишњи Приједорчанин Милорад Колар тешко је повријеђен у саобраћајној несрећи која се догодила у четвртак око 22.30 часова.

Према информацијама из Клиничког центра Бања Лука, повријеђени Колар је у коми.

- Пацијенту је тешко повријеђена глава, због чега је прикључен на апарате помоћу којих се одржава у животу. Пошто се ради о старијем лицу које је у тешком стању прогнозе су незахвалне - рекао је портпарол бањолучког Клиничког центра Марко Радоја.

Несрећа у којој је Колар повријеђен догодила се на раскрсници приједорских улица Козарске и 29. новембра у насељу Урије. Приликом преласка улице старца је ударио аутомобил „југо 55" којим је управљао М. Е. (37) из Приједора.

Истрага о овој несрећи је у току. ■ П. Ш.

ИСТОК БРИШЕВАЦ И ДАРКО БАЈИЋ НИСУ КРИВИ ЗА РАСТУРАЊЕ ДРОГЕ

Затвор због оружја

Бришевац ће 10 мјесеци провести иза браве због недозвољене производње и промета оружја или експлозивних материја

БАЊА ЛУКА - Исток Бришевац (35) и Дарко Бајић (28), обојица из Бање Луке, ослобођени су јуче у бањолучком Окружном суду од оптужбе за кривично дјело недозвољене производње и промет опојних дрога.

Међутим, Вијеће тројице, којем је предсједавао судија Душко Бојовић, осудило је првооптуженог Бришевца на десет мјесеци затвора због кривичног дјела недозвољена производња и промет оружја или експлозивних материја.

У оптужници, коју заступа окружни тужилац Миодраг Букарица, Бришевац и Бајић терете се да су 26. новембра 2005. године, са аутомобилом „мерцедес", дошли на привремену депонију смећа у насе-

Душко Бојовић: Суд одмјерио казну *(Снимио М. ШУКАЛО)*

љу Прекосање у Новом Граду ради преузимања 20 килограма марихуане, које је непознато лице оставило у бетонском бункеру.

Према наводима оптужнице, они си изашли из аутомобила и пошли су према бункеру у намјери да преузму дрогу ради даље препродаје, у чему их је спријечила патрола Полицијске станице Нови Град. У кући првооптуженог Истока Бришевца полиција је пронашла и двије аутоматске пушке „М 70" и 900 метака.

- Првооптужени Бришевац је признао да му је нађено оружје и муниција, за које је предвиђена казна од једне до 10 година затвора. Вијеће је ублажило казну, имајући у виду да никада раније није осуђиван и да је за вријеме рата у његовој кући био смјештен кризни штаб - истакао је предсједавајући судија Душко Бојовић.

Образлажући пресуду Бојовић је казао да је неспорно да је откривена дрога, али Вијеће сматра да тезе тужилаштва нису убједљиве.

- Прихватили смо тезу одбране да докази нису увјерљиви и да тужилаштво није успјело доказати постојање кривичног дјела недозвољене производње и промета опојне дроге - наводи Бојовић.

Он је објаснио да се из исказа свједока види да су инспектори Полицијске станице Нови Град зауставили оптужене док су они сједили у аутомобилу, а не кад су из њега изашли, као што је наведено у оптужници.

- По оцјени суда, ово је очигледан примјер лоше урађеног полицијског посла - рекао је судија Душко Бојовић. ■ О. М.

ПРИТВОР

Послије објављивања пресуде, оптужени су пуштени из притвора у коме су били од 27. новембра 2005. године до 17. фебруара 2006. године.

Послије правоснажности пресуде, осуђеном Бришевцу у изречену казну биће урачунато и вријеме проведено у притвору.

ЕКСПЛОЗИЈА У БИЛЕЋКОЈ УЛИЦИ КРАЉА ПЕТРА ОСЛОБОДИОЦА

Уништен „мерцедес"

БИЛЕЋА - Аутомобил „мерцедес" Борислава Ковачевића, из Билеће, уништен је у експлозији која се догодила у петак рано ујутро око 3.30 часова у улици Краља Петра Ослободиоца.

Снажна детонација узнемирила је грађане који станују у самом центру града и изазвала панику, јер у првим тренуцима није се знало о чему је ријеч.

Како је саопштио Центар јавне безбједности Требиње, на „мерцедесу" је причињена велика материјална штета. Од силине експлозије попуцало је више стакала на околним стамбеним зградама, док је на аутомобилу који је био паркиран непосредно уз минирани „мерцедес" пукло предње вјетробранско стакло.

Према првим резултатима истраге, „мерцедес" је дигнут у ваздух пошто је, за сада непознато лице или више њих, испод њега поставило и потом активирало експлозив. Како се истиче у полицијском саопштењу, у току је идентификација починилаца тог дјела.

Борислав Ковачевић је сувласник кафеа „Епицентар". Ријеч је о популарном састајалишту младих Билеће, гдје се окупљају средњошколци, али и они нешто старији, а тај кафић до сада није био познат по тучама или било каквим другим инцидентима.

- Аутомобил је уништен, а аутомеханичари су ми већ рекли да нема начина да се „мерцедес" поправи. Што је најгоре, ја и не слутим ко би могли бити извршиоци тог дјела, а такву изјаву дао сам и полицији. Чини ми се да се нисам никоме замјерио до те мјере да би ми могао то направити. Истина, никоме не би било пријатно да му се то деси па ни мени, али шта је ту је - истакао је Борислав Ковачевић.

■ Ш. А.

ОБИЈЕНА ЉУБИЊСКА АПОТЕКА „ХИГИЈА"

Узели само новац

ЉУБИЊЕ - Непознато лице или више њих провалило је у ноћи између четвртка и петка у љубињску апотеку „Хигија" и из касе однијели 250 конвертибилних марака.

На први поглед рекло би се да је провалник доброг здравља, јер након узимања новца из касе није посегао ни за једним од лијекова са полица ове најбоље снабдјевене апотеке у граду, смјештене у насељу Шкорава.

У Љубињу раде три апотеке, а ово је први случај провале у неку од њих. Истрага је у току. ■ Ж. Ј.

ГРАДИШКА

Ухваћени нападачи

ГРАДИШКА - Полиција је ухапсила М. С. и А. Ш, из Градишке, због покушаја разбојништва у градишкој продавници „Тања", сазнајемо у Центру јавне безбједности Бања Лука.

Двојица разбојника напала су радницу те продавнице у петак, десетак минута послије поноћи. Међутим, напад је био безуспјешан и они су завршили у полицијским рукама.

Послије криминалистичке обраде осумњичени су у петак уз извјештај предати Окружном тужилаштву Бања Лука, гдје их је у поподневним часовима саслушао дежурни тужилац. ■ В. Ј.

БЕОГРАД

Долијао преварант

БЕОГРАД - Београдска полиција привела је Борђа И. (36) из Београда због основане сумње да је у периоду од 2002. до 2004. године, на подручју Београда, извршио већи број превара, саопштила је београдска полиција, а пренио Танјуг.

Борђе И. је преко више агенција у Београду, по повољним цијенама, нудио на продају усељиве и станове у изградњи, у улицама Кнежевачка број 10 и Стевана Сремца б. б. и с потенцијалним купцима склапао уговоре које је потом овјеравао у суду.

У више наврата већ купљене станове продавао је другим купцима, а када би узео новац и послије истека договореног рока, избјегавао је све контакте с купцима станова.

При склапању уговора нудио је и могућност отплате дуга и грађевинским материјалом и слично. На овај начин неке купце варао је више пута. ■

ТЕЛЕГРАФ

БАЊА ЛУКА - О. Ђ. је пријавила бањолучкој полицији да јој је М. Б. преварио и оштетио за двије и по хиљаде марака. ■

• • •

ПРИЈЕДОР - Неко је провалио у продавницу „Вер метал" у Брезичанима и однио алат оштетивши власника В. Ј. за хиљаду марака. ■

• • •

БАЊА ЛУКА - У четвртак, пола часа иза поноћи, у кутији са осигурачима избио је пожар на Одјељењу гинекологије у подруму Клиничког центра Бања Лука. ■ В. Ј.

ИСТРАГА О ПЉАЧКИ ГЛАМОЧКЕ ПОСЛОВНИЦЕ „ГОСПОДАРСКЕ БАНКЕ"

ПЉАЧКАШИ У БЈЕКСТВУ

Према оперативним сазнањима, за пљачку су осумњичени Озрен Гвозден и Данијел Марчета, обојица из Приједора, изјавио је портпарол ливањске полиције Ивица Врдољак

ГЛАМОЧ - Министарство унутрашњих послова Ливањског кантона саопштило је у петак да су идентификовани пљачкаши пословнице „ЛТК Господарске банке" у Гламочу.

- Према оперативним сазнањима до којих се дошло, за пљачку су осумњичени **Озрен Гвозден** (23) и **Данијел Марчета** (25), обојица из Приједора. Они су у бјекству, а полиција за њима још увијек трага - изјавио је за „Глас Српске" портпарол ливањске полиције Ивица Врдољак.

Према његовим ријечима, због основане сумње да су учествовали у припремању извршења овог кривичног дјела ухапшени су и притворени Б. П. (28) и Ж. Ч. (29) из Гламоча.

Пљачка пословнице „ЛТК Господарске банке" извршена је 15. фебруара 2006. године у 9.35 часова. Пљачкаши су били маскирани „фантомкама" и наоружани дугим цијевима. **Том приликом из банке однесено је нешто више од 16.000 марака.**

Оперативним радом дошло се до сазнања да су осумњичени са мјеста догађаја побјегли у зеленом „голфу" регистарских таблица 077-К-653 са затамњеним стаклима.

Аутомобил је убрзо пронађен напуштен у близини насеља Јасенови потоци у општини Мркоњић Град.

„Голф" је затечен са упаљеним мотором, а увиђај је обављен у сарадњи са полицијом Станице јавне безбједности Мркоњић Град.

Утврђено је да су пљачкаши покушали да запале аутомобил који је само дјелимично изгорио. У њему су пронађени дијелови одјеће и обуће који су коришћени приликом упада у банку.

■ Г. ДАКИЋ

Гламоч: Лопови украли 16.000 марака *(фото-архива)*

БАЊА ЛУКА

Украли па оставили

БАЊА ЛУКА - Тројица, за сада непознатих, крадљиваца аутомобила нису имали велику срећу у четвртак када су у Бањој Луци украли „заставу 128".

Код пумпе „Интеграл" у улици Југ Богдана око 23 часа патрола полиције примијетила је да „застава 128" иде уназад. Полицајци су се упутили да виде о чему се ради, али су тројица непознатих мушкараца изашли из возила и побјегли. Оставили су аутомобил који је полиција одвезла на паркинг простор, јер није пронашла власника.

Међутим, мистерија о власнику „заставе 128" брзо је рријешена, јер је Д. К. дошао у полицију и пријавио крађу свог аутомобила.

Полиција је власнику вратила аутомобил, а за крадљивцима трага. ■ В. Ј.

ИЗ НИШКОГ ЗАТВОРА ПУШТЕН ФАРИК ЕСАТИ

Судије закасниле

НИШ - Управник казнено-поправног завода у Нишу Зоран Тасић потврдио је Бети у петак да је из тог затвора пуштен један од тројице Албанаца неправоснажно осуђених за учешће у убиству припадника Безбедоносно-информативне агенције Селвера Фазлијуа прије три године у Бујановцу.

- Рјешењем Врховног суда Србије пуштен је из затвора Фарик Есати - рекао је Тасић агенцији Бета.

Остала двојица Албанаца пуштена су у четвртак из притворске јединице у Врању.

На основу рјешења Врховног суда, које је достављено Окружном суду у Врању, укинут је притвор Фарику Есатију, Насеру Сејдију и Наиму Рамизију из Великог Трновца код Бујановца, јер Врховни суд ни годину дана послије изрицања казни није потврдио пресуду, нити је одлучио о жалби окривљених.

Есатију, Сејдијуу и Рамизију и њиховим адвокатима, како сазнаје агенција Бета, првостепена пресуда није достављена у законском року, а у међувремену је и судија Окружног суда у Врању Новица Стојиљковић, који је водио процес, напустио суд. Првостепена пресуда је извршена 11. фебруара 2005. године, а уручена тек четири мјесеца касније.

Крајем септембра жалба је стигла у Врховни суд, који је прослиједио републичком тужилаштву, одакле је враћена тек послије три мјесеца.

Предмет је у Врховном суду распоређен 29. децембра, али другостепена пресуда није донесена до истека рока, 11. фебруара.

Тројица Албанаца чланови су групе која је убила припадника Безбедоносно-информативне агенције Селвера Фазлијуа у фебруару 2003. године у Бујановцу, а у притвору се налазе од октобра исте године.

Фарук Есати осуђен је на седам година затвора, због организоване подршке двојици припадника Албанске националне армије Љириму Јакупију и Бесиму Тахирију који су осуђени на по 15 година затвора, јер је у судском процесу утврђено да су они убили Фазлијуа.

Сејдија Насер осуђен је због помагања у извршавању кривичних дјела тероризма на шест година затвора. На пет година и шест мјесеци затвора осуђен је Рамизи Наим. ■

ИЗРЕЧЕНЕ ЗАТВОРСКЕ КАЗНЕ ОПТУЖЕНИМА ЗА ДВОСТРУКО УБИСТВО У СРБОБРАНУ

ТРОЈКА ИПАК КРИВА

Данило Сукара осуђен је на шест година затвора, Срето Кезија на четири и 10 мјесеци, а Горан Савановић на четири године затвора

БАЊА ЛУКА - Послије 13 година и неколико судских процеса Данило Сукара (39) из Бијељине, Срето Кезија (44) из Бања Луке и Горан Савановић (34) из Лакташа осуђени су у бањолучком Окружном суду за убиство Драшка Крндије и Мирослава Видовића.

Првооптужени Сукара осуђен је на шест година затвора, другооптужени Кезија на четири и 10 мјесеци и трећеоптужени Савановић на четири године затвора.

Ову пресуду изрекло је Вијеће петорице, којим је предсједавао судија Душко Бојовић.

- Оптужени су криви што су 7. марта 1993. године око 16 часова, док су били припадници Војске Републике Српске, ушли у кафић „Камел" у Србобрану (данашњи Доњи Вакуф) и хицима из аутоматске пушке убили полицајца Станице јавне безбједности у том граду Мирослава Видовића (рођеног 1972. године) и конобара Драшка Крндију (рођеног 1963. године) - наводи се у пресуди.

Судија Душко Бојовић рекао је да су оптужени блокирали излаз из кафића и репетирали аутоматске пушке, а потом су наредили да у кафићу остану само они гости који су претходног дана учествовали у тучи, која се догодила у том кафићу.

ОШТЕЋЕНИ

Мајка покојног Мирослава Видовића, Станојка Видовић огорчена је на суд и правосуђе и сматра да је изречена казна премала за оно што су урадили Сукара, Кезија и Савановић.

- Не могу да вјерујем да некоме за кесицу дроге изрекну казну затвора од 10 или 15 година, а да за овакво тешко убиство пресуђују само четири до шест година. Кажу да су имали у виду да су оптужени породични људи и да имају дјецу, а ја их питам ко је мислио на малољетно дијете мог покојног сина - пита се Станојка Видовић.

- Када је покојни Мирослав Видовић покушао да изађе из кафане, оптужени су га у томе зауставили. Дошло је до пуцњаве и Крндија је погођен са два метка, а Видовић једним - рекао је Бојовић.

У образложењу пресуде судија Бојовић је истакао да се Вијеће руководило доказима који су изнесени на главном претресу и чињеницом да су оптужени дошли у кафану дан послије туче, како би вратили батине и отето оружје, а и да демолирају кафић.

- Спорно је да ли је ријеч о нужној одбрани или не. Међутим, оптужени не оспоравају чињеницу да су пуцали. Велики број их је дошао на обрачун. Поред пута су склонили камион и трудили су се да неопажено уђу у кафић. Репетирали су пушке, што значи да су знали да ће доћи до конфликта - казао је Бојовић.

Он је додао да оптужени нису могли да рачунају на то да ће некога убити, али су свјесно дошли да се без дијалога обрачунају.

- Управо због тога се не могу позивати на нужну одбрану, јер су били свјесни могућности да ће доћи до пуцњаве - казао је судија Душко Бојовић.

Он је објаснио да је тачно да није утврђено из чијег су оружја убијени Крндија и Видовић и истакао да је то веома битна чињеница. Међутим, по мишљењу Вијећа није и пресудна.

- Пресудна је чињеница да су оптужени пуцали према Видовићу и Крндији, а то ни они сами не оспоравају - истакао је Душко Бојовић.

■ О. МАТАВУЉ

СУКАРА

Првооптужени Данило Сукара из Бијељине јуче се није појавио на изрицању пресуде. Његов бранилац, адвокат Душан Савић каже да нису били у контакту и да не зна разлог његовог одсуства.

Предсједавајући судија Душко Бојовић истакао је да му је, због висине казне, суд морао да одреди притвор, а пошто се Сукара није појавио, суд ће издати налог за његово хапшење.

НА ФИЛИПИНИМА КЛИЗИШТЕ ПРОУЗРОКОВАЛО ТРАГЕДИЈУ

Закопано цијело село

Према првим информацијама, које је изнио Међународни комитет Црвеног крста, у овој несрећи има око 200 мртвих и 1.500 несталих

МАНИЛА - Најмање 200 лица је погинуло, а 1.500 је нестало у клизишту које је у петак однијело село на истоку Филипина, процијенили су у петак функционери Црвеног крста.

Шеф Црвеног крста на Филипинима Ричард Гордон рекао је да је цијело село закопано на острву Лејти и да је око 200 људи погинуло, док је 1.500 нестало.

- Још увијек немамо тачан број жртава, то је наша процјена - рекао је он из Женеве агенцији Асошијетед прес. Покренули смо спасилачке акције. Та област је позната по клизиштима.

Функционер у Министарству цивилне одбране Филипина Ентони Гонзалес рекао је да је министар одбране Авелино Круз послао два спасилачка хеликоптера и два војна брода у ову удаљену област, гдје око 200 спасилаца, укључујући и добровољце из оближње провинције, покушава да ископа преживјеле.

- Желимо јасну слику онога што се догодило, а онда ћемо послати војску - додао је Гомез.

Званични биланс жртава су четири настрадала, али гувернер провинције Јужни Лејти Росет Лериас рекао је локалном радију да се у селу Гуинсахугон, које је нестало у клизишту, налази 500 кућа. Клизиште су изазвале кише које без прекида падају двије недјеље. У селу се налазила и основна школа која је радила у вријеме несреће.

Спасиоци у акцији: Траже нестале у клизишту *(Фото Ројтерс)*

Локални званичник Ева Томол рекла је да су свега три куће остале на мјесту у селу у којем живи око 2.500 људи и које је 670 километара удаљено од Маниле. Шесторо преживјелих пребачено је у болницу.

- Надамо се да је свега 1.000 од 2.500 становника нестало. То је груба процјена градоначелника заснована на претпоставци да су мајке са дјецом остале у кућама, док су очеви били напољу - рекла је она.

У новембру 1991. године око 6.000 људи погинуло је у поплавама и клизиштима које су изазвале тропске олује на Лејтију. Прошлог викенда, седморица раника погинула су у клизишту када су упали у провалију дубоку 46 метара у граду Согод на Лејтију. ■

ЕКСПЛОЗИЈА У БИЈЕЉИНСКОМ ВАЗДУХОПЛОВНОМ ЗАВОДУ „ОРАО"

Послије препирке бацио бомбу

БИЈЕЉИНА - У Ваздухопловном заводу „Орао" у петак око седам часова ујутро експлодирала је ручна бомба коју је из за сада неутврђених разлога активирао радник те фирме са иницијалима У. Б. З.

Тужилац Окружног тужилаштва у Бијељини Милорад Дебељевић потврдио је да је У. Б. З. дошао у канцеларију код начелника Сектора за одржавање и ремонт Ч. М. и том приликом са собом донио двије бомбе.

- У. Б. З. је послије краће препирке са Ч. М. активирао једну бомбу која је експлодирала, али на срећу није било жртава и посљедица, осим веће материјалне штете. Радници фирме су У. Б. З. спријечили да употријеби и другу бомбу - рекао је Дебељевић.

Он је додао да је убрзо на лице мјеста изашла полиција која је обавила увиђај и предузела све потребне истражне радње с циљем утврђивања разлога овог догађаја.

Према Дебељевићевим ријечима, Окружно тужилаштво Бијељина је Основном суду у овом граду поднијело захтјев за одређивање притвора против У. Б. З, коме је, каже Дебељевић, одређен притвор у трајању од мјесец дана.

Разлог и мотиви овог догађаја утврдиће истрага у сљедећем периоду, а до окончања истраге руководство и радници „Орла" нису хтјели да дају изјаве медијима.

■ Љ. Ф.

ВЕЛИКА АКЦИЈА ПОРТУГАЛСКИХ СНАГА БЕЗБЈЕДНОСТИ

Заплијењено осам тона кокаина

ЛИСАБОН - Португалска полиција заплијенила је у петак више од осам тона кокаина, што је највећа запљена ове дроге до сада, саопштиле су власти, а преноје агенције.

У рацији у граду Алгарвеу, на југу земље, ухапшено је седам странаца за које се вјерује да су чланови међународне банде, наводи се у полицијском саопштењу.

Агенција Луса објавила је да полиција процјењује да заплијењена дрога вриједи 280 милиона евра. ■

САРАЈЕВО

Двојица рањена

САРАЈЕВО - У пуцњави која се догодила у четвртак навече у Сарајеву рањени су Д. С. (29) и К. А. (31), саопштено је у петак из полиције Кантона Сарајево.

Како је пренијела Срна, у полицијском саопштењу се каже да су Д. С. и К. А. од раније познати по криминалним активностима и пријављивани су због сличних кривичних дјела те незаконитог посједовања оружја.

Полиција је на лицу мјеста, у близини кафића „Егзит" у Краљчевићевој улици, пронашла и чауре од метака и трагове крви. И на инвентару кафића су пронађена оштећења од метака. ■

Извињење

ДЕМАНТИ Жарка Кочића из Приједора објављен у нашем листу 16. фебруара под насловом „Тејић је нападао" битно се разликује од полицијског извјештаја у којем стоји:

- Дана 10. фебруара 2006. године око 15.30 часова у Приједору, у улици Илије Стојановића испред зграде број 5 нарушен је јавни ред и мир од стране Владе Кочића (1950) настањеног у улици Илије Стојановића број 5 и Жарка Кочића (1974), сина Владе на тај начин што су физички напали Радојицу Тејића (1966), настањеног у улици Мајора Милана Тепића број 11. Јавни ред и мир је нарушен на тај начин кад је Тејић довезао приколицу у гаражу коју посједује у згради број 5, ту су га сачекали Кочићи, дошло је до гурања и повлачења. Тејић се отргао, кренуо према аути и у том моменту Владо Кочић пиштољем је са леђа пришао Тејићу и задао му ударац истим у потиљак, усљед чега је Тејић задобио лакшу повреду у облику огреботине. Интервенисала је полиција, а од Владе Кочића одузет је пиштољ марке „ЦЗ" 7,62 милиметара фабричког броја 96980, један оквир и 9 метака. Након наведеног догађаја Владо Кочић је ушао у стан, гдје му је позлило (ради се о срчаном болеснику) исти је око 17 часова преминуо у општој болници Приједор. Сачињена је службена забиљешка.

Објављивање демантија Жарка Кочића на начин на који је то урађено је груба грешка новинара и уредника. Због тога се извињавамо Радојици Тејићу, његовој породици и приједорској полицији.

■ РЕДАКЦИЈА

У ХАШКОМ ПРОЦЕСУ ПРОТИВ „ВУКОВАРСКЕ ТРОЈКЕ" СВЈЕДОЧИО БОГДАН ВУЈИЋ

„ОВЧАРА" ДЈЕЛО ТЕРИТОРИЈАЛАЦА

Пријетили су ми говорећи да ће спречити да одведемо „усташе" и злочинце из болнице даље од касарне и да са су територијалци већ опколили касарну, рекао је свједок Вујић

ХАГ - **Пензионисани пуковник Југословенске народне армије Богдан Вујић описао је у петак пред Хашким трибуналом, на суђењу „Вуковарској тројки", околности под којим је Југословенска народна армија у новембру 1991. године хрватске заробљенике у Вуковару предала локалним територијалцима одбране који су их стријељали, јавила је Бета.**

Тадашњем команданту Прве гардијске бригаде Југословенске народне армије Милету Мркшићу и њему потчињеним Веселину Шљиванчанину и Мирославу Радићу суди се као одговорнима за стријељање више од 250 заробљеника, изведених из вуковарске болнице, на фарми Овчара, 20. новембра 1991.

Вујић, који је тада био пуковник безбједности Југословенске народне армије, рекао је да је тога дана око поднева напустио болницу, док је трајала евакуација коју је водио мајор Шљиванчанин.

Посвједочио је да је отишао у круг предузећа „Велепромет", из којег је претходног дана, упркос великом отпору „четника" и територијалаца, успио да евакуише око 800 заробљеника. **Тамо се изненада појавио Жељко Ражнатовић Аркан, који га је вербално напао зато што је „одавде одведено 2.000 усташа ратних злочинаца".**

- На моју примједбу да су то били ратних заробљеници, Ражнатовић је одговорио да не признаје ратне заробљенике - рекао је Вујић.

Послије дуге расправе, Вујић је, исто тако изненада, позван да присуствује сједници владе Српске аутономне области Славонија, Барања и западни Срем, током которе су га премијер Горан Хаџић, градоначелник Вуковара Славко Докмановић и други осуђивали што је одвео заробљенике, пријетили му и тражили да их врати како би им они судили.

- Пријетили су ми, говорећи да ће спријечити да одведемо „усташе" и злочинце из болнице даље од касарне и да са су територијалци већ опколили касарну - посведочио је пуковник Вујић.

То је, како је изјавио, трајало све док у собу није ушао потпуковник Југословенске народне армије Панић, један од најближих сарадника пуковника Мркшића.

- Хаџић и сви остали одмах су скочили, с Панићем нешто разговарали, било је ријечи о спречавању евакуације и онда су сви отишли - казао је свједок.

Када се, 20. новембра увече, вратио у команду пуковника Мркшића у Негославцима, колеге су Вујића обавијестиле да су „аутобуси из болнице одвезени на Овчару". Један од њих испричао му је да је пуковника Мркшића претходно извијестио да „територијалци на силу настоје да одвезу аутобусе на Овчару".

- Рекао ми је да је Мркшић на то само подигао раширене прсте испред очију, што је он схватио као налог да се територијалцима прогледа кроз прсте - рекао је Богдан Вујић.

Он је назначио да је исте вечери, око 23 сата, док се у Негославцима формирала колона Југословенске народне армије за одлазак у Шид и Сремску Митровицу, из правца фарме Овчаре чуо рафале. ■

Богдан Вујић: За Аркана није било заробљеника *(фото-архива)*

ИЗГРАДЊА КОМУНАЛНЕ ИНФРАСТРУКТУРЕ У ИСТОЧНОМ САРАЈЕВУ

ОПШТИНЕ ПЛАНИРАЈУ, ГРАД ПОМАЖЕ

Приходи од комуналних такси и накнада дијеле се између града и општина у односу 50:40 одсто, док се од тих прихода у Фонд за спорт и физичку културу издваја 10 одсто пара

ИСТОЧНО САРАЈЕВО - Током ове године Фонд за комуналне дјелатности Источног Сарајева, који је основан 2000. године, од планираних 750 хиљада марака прихода, готово половину уложиће у изградњу комуналне инфраструктуре.

Како тврде надлежни у Источном Сарајеву, Фонд је основан како би се са једног мјеста намјенски користите паре за финансирање комуналне дјелатности. Тренутно се новац прикупља искључиво од комуналних такси и накнада.

- Имајући у виду потребе Источног Сарајева, паре које се на овај начин прикупљају нису довољне да би се ова област довела на ниво који би требао да буде у једној градској средини - рекла је за наш лист директор Фонда за комуналне дјелатности у Источном Сарајеву **Стојанка Шаровић.**

Она каже да је за ову годину планирано да се прикупи 750 хиљада марака, што је за 250 хиљада више него прошле године. Према плану, од комуналних такси би требало да се прикупи 400 хиљада, од дотација града 298 хиљада, од комуналних накнада 40 хиљада марака и од осталих прихода 12 хиљада.

- Приходи од комуналних такси и накнада дијеле се између града и општина у омјеру 50 напрема 40 одсто, док се од тих прихода у Фонд за спорт и физичку културу издваја 10 одсто средстава. Од прикупљених пара у овој години за заједничку комуналну потрошњу, која подразумијева чишћење града, прање улица, уређење паркова и одржавање јавних површина биће издвојено 150 хиљада марака - казала је **Шаровићева.**

Планове углавном праве општине у Источном Сарајеву, а град се појављује само као софинансијер. Од ових средстава у општине Источно Ново Сарајево и Источна Илиџа биће уложено по 30 хиљада марака.

Када је ријеч о Сокоцу, који још увијек издваја велики новац за производњу воде у врелу Биоштица, град ће путем овог фонда за ту намјену издвојити 30 хиљада марака.

ПЛАТЕ

- Новац који пристиже у Фонд од комуналних накнада је мали јер не постоји база података о броју станова и пословних објеката који постоје у Источном Сарајеву - рекла је Стојанка Шаровић. Према подацима Фонда за комуналне дјелатности, на плате и материјалне трошкове запослених издваја се само пет одсто финансијских средстава ове установе.

Јавно комунално предузеће „Рад" у овој години треба да се пресели из центра града у Тилаву, те ће за изградњу пословних објеката и прилазног пута овог предузећа из Фонда бити издвојено 60 хиљада марака, јер „Рад" није у могућности да од својих средстава обезбиједи изградњу ових објеката.

- Без обзира на то што је ријеч о малим парама, које ће се прикупити у Фонд током ове године, највећи дио, око 340 хиљада марака, биће уложен у изградњу комуналне инфраструктуре. Највише ће бити уложено у Пале - 140 хиљада марака, јер се из те општине у сам Фонд и прикупи највише новца - објаснила је **Шаровићева.**

Она каже да се новац намјенски улаже у обнову и изградњу водоводне и канализационе мреже, уређење водотокова, јавне расвјете и све то према приоритетима које одређују општине саме.

Током ове године за гасификацију Пала и Јахорине, као и за израду пречистача отпадних вода на Миљацки, биће издвојено 50 хиљада марака. **Осим тога, Фонд ће 100 хиљада марака издвојити како би учествовао и у инвестирању програма Серде,** која ће радити тролејбуски прстен у Источном Сарајеву, уређивати корито ријеке Касиндо и гасификацију Војковића.

За изградњу вертикалне и хоризонталне сигнализације на такси и аутобуским стајалиштима Фонд ће ове године издвојити 59 хиљада марака.

- Од укупних пара која пристигну у Фонд готово половина се улаже у изградњу комуналне инфраструктуре, али је то кап у мору када се зна да се потребе Источног Сарајева много веће - рекла је **Стојанка Шаровић.**

■ **Ж. ДОМАЗЕТ**

УСПЈЕХ ВИШЕГРАДСКОГ АЛПИНИСТЕ

Попео се на врх Анда

ВИШЕГРАД - Вишеграђанин Небојша Ковач, члан Планинарско-алпинистичког клуба „Крагуј Пик" из Крагујевца, са колегом Крагујевчанином Владимиром Сретеновићем, 13. фебруара ове године попео се на највиши врх Јужне Америке, на Андима. Са источне стране, правцем Фалс Пољак, попео се на висину од 7.035 метара.

Ковач је у писму преко интернета потврдио нашем дописништву у Вишеграду да су он и колега Сретеновић први Срби који су се успјели попети на планински вијенац Анда, на планину Аконкагву и њен врх Фалс Пољак, и то са знатно теже, источне стране.

- Ово нам је пошло за руком у другом покушају. Први покушај смо извели дан раније и дошли до 6.170 метара надморске висине, али због изузетно лошег времена, ниских температура, те због јачих промрзлина на ногама нашег трећег члана експедиције Нишлије Игора Радосављевића, морали смо се сви вратити у други базни логор, на висини од 5.750 метара - пише Ковач.

Он каже да су се он и Сретеновић, и поред лошег времена, одлучили да 13. фебруара крену у поновно освајање Фалс Пољака, у чему су успјели.

- Радује нас што смо први Срби који су остварили овај успјех, а за то нам је требало пуних 14 часова непрекидног успона, ледним и опасним литицама, што није пошло за руком бројним алпинистичким екипама које су користите чак по три базна логора - каже Небојша Ковач.

Спонзори ове експедиције су Скупштина града Крагујевца и крагујевачка предузећа. Повратак планинара очекује се 24. фебруара.

■ **С. Х.**

ПОЛИЦИЈСКА СТАНИЦА НОВО ГОРАЖДЕ

Мање кривичних дјела

НОВО ГОРАЖДЕ - Разматрајући извјештај о раду Полицијске станице Ново Горажде у 2005. години, одборници Скупштине општине сагласили су се да је безбедност у овој општини била задовољавајућа.

Према ријечима командира ове полицијске станице Зорана Ушћумлића, њихов рад у протеклој години, сходно смјерницама Центра јавне безбедности Источно Сарајево, био је усмјерен на превентивно дјеловање. Само у случајевима када су регистровани прекршаји или кривична дјела, против прекршилаца су предузимане репресивне мјере и надлежним органима подношене пријаве.

- Евидентно је смањење дјела по свим ставкама, из чега произлази закључак да је стање безбедности у прошлој години на подручју општине Ново Горажде било задовољавајуће - рекао је Ушћумлић.

Ново Горажде: Безбедност задовољавајућа

Он даље наводи да су у општем криминалитету имали само два нерешена случаја. Мање је било и привредног криминалитета, али нешто тежих дјела, од којих се два односе на злоупотребу службених положаја.

Ушћумлић истиче и све чешће појаве кријумчарења људи, наглашавајући да су се ти канали крајем протекле године помјерили на територију сусједних општина Чајниче и Рудо, према путној раскрсници Бродар. Тим правцем се најчешће кријумчаре људи из Албаније и Косова према Сарајеву.

- Што се саобраћаја тиче, највећи број прекршаја односио се на прекорачење брзине, чак 44 одсто од укупног броја у 2005. години. Томе доприноси и то што кроз центар општине пролази фреквентни магистрални пут, а то ствара додатне проблеме и опасности за пјешаке - објашњава Зоран Ушћумлић.

Уз редовне активности, радници Полицијске станице Ново Горажде успјешно су спровели акције „Интерна жетва", „Дрога ван школе", „Плантажа Мираж", „Граница", „Шуме 2004", „Акциза" и „Аутомобил".

■ **С. Х.**

СКУПШТИНА ОПШТИНЕ ЛОПАРЕ

Смијењен начелник за финансије

Скупштина је донијела одлуку о расписивању конкурса за избор начелника и именовала Радмилу Митровић за вршиоца дужности начелника Одјељења за финансије

ЛОПАРЕ - Дванаеста сједница Скупштине општине Лопаре протекла је у жучној расправи о кадровским рјешењима и о Програму капиталних улагања.

Послије готово двочасовног усаглашавања дневног реда, већином гласова то је и учињено. Брзо су прихваћене прве три тачке: верификација записника, реализација закључака, те одборничка питања и одговори.

У четвртој тачки дневног реда клуб одборника Српске демократске странке предложио је смјену начелника Одјељења за финансије Цвике Јекића из Социјалистичке партије, због, како је образложено, изношења супротних пословних ставова у односу на начелника општине. Такође је речено да су лоши међуљудски односи у овом одјељењу.

Без обзира на бурну реакцију опозиције и излагања која су прелазила границу укуса, већином од 13 гласова одборници су смијенили Јекића и разријешили стару Комисију за именовање.

Скупштина је донијела одлуку о расписивању конкурса за избор начелника, а именовала Радмилу Митровић за вршиоца дужности начелника Одјељења за финансије и упутила ове приједлоге начелнику општине у даљу процедуру.

У наставку, Скупштина је усвојила извјештаје о раду начелника општине и Скупштине у 2005, те план рада начелника општине за 2006. годину.

Са дневног реда су скинути: Програм капиталних улагања 2006-2010. због мањкавости и одлука о комуналним таксама. И једно и друго треба да се доради и допуни у наредних 30 дана. Скупштина је такође утврдила мрежу амбулантне и породичне медицине, план уписа у прве разреде средње школе и припреме за повратак одјељења Основног суда у Лопаре.

■ **Љ. Б.**

Лопаре: Врује расправе у Скупштини

ВЕЛИКИ УСПЈЕХ УЧЕНИЦЕ СРЕДЊОШКОЛСКОГ ЦЕНТРА У ЧАЈНИЧУ

ТАМАРИНА НАЈЈАЧА ПЕТИЦА

Тамара Старовлах била је међу пет најбољих који су учествовали на такмичењу у писању литерарног рада „Једнакости и разлике у мом животу", које је организовао Оебс у БиХ

ЧАЈНИЧЕ - Ученица економске струке Средњошколског центра „Петар Петровић Његош" у Чајничу Тамара Старовлах ових дана има много разлога за радост.

Она се својим литерарним саставом уписала међу пет најбољих који су учествовали на такмичењу у писању литерарног рада о теми **„Једнакости и разлике у мом животу",** које је Оебс у БиХ организовао поводом Дана људских права. Иако је Дан људских права обиљежен у децембру, протеклих мјесец и више дана нису били препрека да се Старовлаховој уручи награда.

Радост са Тамаром Старовлах, поред мајке и сестре, подијелили су и њени другари и професори. Директор Средњошколског центра **Славојка Боровић** одушевљена је Тамариним успјехом. Организовала је пријем, којем су, поред чланова колектива ове школе, присуствовали и представници Теренске канцеларије Оебса из Вишеграда.

Име **Тамаре Старовлах** уписано је на подручју које покрива Регионални центар Оебса из Сарајева, међу пет најбољих. Представник Теренске канцеларије у Вишеграду, асистент за људска права **Владимир Благовчанин,** на овом пријему уручио је награду.

О једнакостима и разликама у животу Тамара је успјела да се представи као биће које се цијени и које мора бити цијењено и поштовано.

Судбина се поиграла **Тамариним** дјетињством. Њен отац је погинуо на радном мјесту.

Тамара је у свом раду позвала је све младе да се воле, јер на њима свијет остаје. Нагласила је и на недостатак права жена. Јер, како је цитирала једног филозофа: **„Љубав је као чоколада. Треба их много пробати прије него што сазнамо која нам највише одговара."** Међутим, она је истакла и своје мишљење да ово по балканским правилима важи само за мушкарце. Јер, како је Тамара написала, када би се жена понашала у складу са ријечима из цитата, добила би тежак терет да носи титулу „жене ниског морала".

- Тамара је одличан ученик. Она је и изузетан сарадник професорима и руководству школе као један од активиста Савјета ученика - каже директор школе **Славојка Боровић**. У њен успјех у будућности вјерује одјељенски старјешина **Марина Матовић.**

Реформа образовања ученицима је дала превише слободе, јер ученици захтијевају испуњење својих права, док обавезе занемарују, тврди **Тамара Старовлах.**

Свој награђени рад завршила је ријечима:

„Људи, волите се, поштујте, забављајте, путујте, комуницирајте, учите, избришите све предрасуде о међусобним разликама и цијените људе на основу њихових квалитета и особина, а не према националности, вјероисповијести, имовинском стању или боји коже. Покушајмо да заједничким напорима развијемо ову нашу државу, не одлазите из земље, јер како рече **Алекса Шантић: „Остајте овдје, сунце туђег неба**

Неће вас гријати к'о што ово грије..."

Велико признање: Тамари је награду уручио Владимир Благовчанин

■ **Р. ОБРЕНОВИЋ**

АКТИВНОСТИ ФОНДА СТАНОВАЊА РЕПУБЛИКЕ СРПСКЕ У ХЕРЦЕГОВИНИ

КРЕДИТОМ ДО КЉУЧЕВА

Највећи број од 237 одобрених кредита на подручју источне Херцеговине у протекле четири године додијељен је борцима за рјешавање стамбеног проблема

Станови солидарности у Требињу: Највише кредита борцима
(Снимио П. МУЦОВИЋ)

ТРЕБИЊЕ - У протекле четири године постојања Фонд становања Српске додијелио је 237 кредита на подручју источне Херцеговине за стамбено збрињавање. Најчешћи корисници су борци и њихове породице.

Према ријечима директора Фонда **Љубе Мацановића,** од тога је породицама погинулих на подручју југа Српске одобрено 30 кредита, ратним војним инвалидима 17. Ријеч је о инвалидима од прве до четврте категорије, затим борцима 168 кредита, као и избјеглим и расељеним лицима и осталим грађанима.

- Кредити су породицама палих и инвалидима одобравани на рок до 20 година, уз каматну стопу од 4,5 одсто, а максималан износ је 30 хиљада марака - додаје **Мацановић.** Он наглашава да је на овај начин на подручју општине Требиње одобрено 600 хиљада, а општине Невесиње 150 хиљада марака, од чега је искоришћена тек половина.

Љубо Мацановић: Дужи рок отплате

Према његовима ријечима, грађанима источне Херцеговине је по посебном програму Фонда становања у протеком периоду одобрено 14 кредита у износу од 190 хиљада марака. **У току је реализација још 250 хиљада марака намијењених искључиво борачким категоријама у Невесињу, Билећи, Берковићима и Источном Мостару.**

У Фонду кажу да многи грађани овог дијела Српске, углавном млади, не могу да добију ове кредите, јер често немају стални посао. Или нису пријављени, или им послодавци пријављују минимална примања, па тако не могу да испуне услове за додјелу кредита.

У Координационом одбору борачких организација источне Херцеговине кажу да су Законом о Фонду становања наведене категорије становништва, **породице погинулих, ратни војни инвалиди, борци, избјеглице, расељена лица, повратници и други, који имају предност за кредите за стамбено збрињавање.** Они наводе да се новац прикупља приватизацијом државних станова, од чега се 80 одсто враћа општинама - кроз кредите грађанима, а 20 процената се дијели по посебном програму, на који сагласност даје Влада Српске.

Борачке организације источне Херцеговине наводе податке Фонда становања Републике Српске, према којима је у седам општина овог дијела Републике уговорен откуп 4.570 станова. Од откупа је уговорено близу четири милиона марака, као и више од шест милиона старе девизне штедње.

Борци овдје очекују додатне паре од приватизације пословних простора и гаража, чиме би се прикупило више новца за већи број кредита.

■ **М. БЕШТИЋ**

ЈАВНА ТРИБИНА У БЕРКОВИЋИМА

Поштовати права инвалида

БЕРКОВИЋИ - Јуче је у Берковићима одржана јавна трибина, у склопу пројекта Људска права лица са инвалидитетом, под називом „Препознај, поштуј, заштити".

Пројекат реализује невладина организација „Лига за заштиту приватне својине и људских права" из Требиња у партнерству са Удружењем родитеља дјеце и омладине са посебним потребама „Сунце нам је заједничко". Ту је и „Удружење параплегичара, оболјелих од дјечије парализе и осталих тјелесних инвалида региона Требиње" и невладина организација „ Центар за развој Херцеговине" из Требиња. Пројекат финансијски подржава Европска унија.

Учесници јавне трибине су упознати са циљевима овог пројекта, који се углавном односе на подизање свијести становника о људским правима инвалидних лица, као и побољшању њиховог живота. Пројекат ће трајати 12 мјесеци. У том периоду је планирано одржавање низа активности у општинама источне Херцеговине, као и формирање Центра за координацију и подршку инвалидним лицима са сједиштем у Требињу.

Центар ће имати базу података о свим инвалидним лицима, која ће бити доступна преко веб странице.

У источној Херцеговини, према процјенама, живи око четири хиљаде инвалида. Њима је потребна помоћ у запослењу, школовању или у остваривању права или повластица које им по Закону припадају.

■ **С. К.**

УДРУЖЕЊА

Слабост малих градова, као што су и Берковићи, је што нема одговарајуће установе као и стручњаке - дефектологе који би били укључени у рад са инвалидним лицима.

Формирање удружења грађана, које би аутоматски постало члан Савеза у Бањој Луци, био би један од начина да се помогне овим лицима.

НОВИ ИЗАЗОВИ ЗА РОГАТИЧКЕ ЗЕМЉОРАДНИКЕ

Шанса за узгајиваче јагода

Странци нуде кредит од хиљаду и три стотине до три хиљаде марака кроз саднице, системе за наводњавање, жицу, ђубриво, заштитна средства, прскалице и стручну помоћ и надзор у производњи јагода

РОГАТИЦА - Ових дана у Рогатици се могу видјети јавни позиви пољопривредним произвођачима којим швајцарски „Каритас" и Шведска агенција за међународни развој „Сида" - канцеларије у Горажду позивају заинтересоване на коришћење кредита за производњу јагодичастог воћа.

Позив је упућен пољопривредницима горњодринског и сарајевско-романијског региона. Нуди им се кредит од хиљаду и три стотине до три хиљаде марака кроз испоруку садница, система за наводњавање, жице, ђубрива, заштитних средстава, прскалица и стручну помоћ и надзор.

Камата на кредит је пет одсто на годишњем нивоу. Отплата, послије грејс периода од двије године, је за шест година у четири једногодишње рате. За добијање кредита нису потребни жиранти, а кредит ће се враћати откупом производа за познатог купца - „Клас" Сарајево.

Да би могао да конкурише за овај кредит сељак, уз жељу да се бави овом пољопривредном производњом, треба да има најмање три дунума земље, могућност наводњавања и потребну радну снагу.

Носиоци иницијативе за кредитирање јагодастог воћа најављују и могућност кредитирања јабучастог и коштичавог воћа под истим условима као и за производњу јагода.

Како ће проћи ове иницијативе, видјеће се. Мала сметња биће лоше искуство неких произвођача који су се прије двије-три године укључили у сличан посао производње јагода. Покретачи су такође били из Горажда. Показало се да су испоручили лоше саднице и програм је пропао, највише на штету сељака.

■ **С. М.**

УОЧИ ПОПИСА ПОЉОПРИВРЕДНИХ ДОМАЋИНСТАВА У ЉУБИЊУ

Газдинства све мања

ЉУБИЊЕ - На подручју Љубиња попис пољопривредних домаћинстава по обрасцу Министарства пољопривреде Републике Српске почиње 20. фебруара и трајаће мјесец дана.

- Посљедњи попис је обављен прије 1990. године и тада смо у Љубињу и његовим 20 села имали око 600, углавном ситних пољопривредних газдинстава - кажу у општинској служби за унапређење пољопривреде.

- Без обзира на то што сви знамо да нам је овдје, у изразитом красу, главна пољопривредна грана дувањарство, док је остало све ситно, овим пописом и ми и Министарство добићемо тачне податке, па ће нам тада бити јасно шта треба да учинимо - вели референт Драгољуб Соујић. Он истиче да и у цијелој Републици Српској преовладавају ситна газдинства, а овдашња ће бити још ситнија.

О томе свједочи на неки начин и слика са Присојина и школька старог аутобуса, коју је давно један досјетљиви пастир дошлепао код Љубиња и претворио у лимени обор за овце. Мало стадо, мала имовина. Из аутобуса сада нити ко пјева, нити шта блеји. Послужио је за једно вријеме. Овце су нестале... Стоји тек као зарђали споменик.

■ **Ж. Ј.**

Из љубињских Присојана: Опустио аутобус за овце

ОДЈЕЉЕЊЕ ЗА ПРИВРЕДУ И ДРУШТВЕНЕ ДЈЕЛАТНОСТИ У БРАТУНЦУ

Попис пољопривредних имања

БРАТУНАЦ - Начелник Одјељења за привреду и друштвене дјелатности у општини Братунац Сулејман Хусеиновић затражио је од предсједника мјесних заједница да до 24. марта ове године доставе овом Одјељењу податке везане за пољопривредна газдинства на подручју Сребренице.

Напомињући да је републичко Министарство пољопривреде, шумарства и водопривреде, с циљем развоја пољопривреде и села, предвидјело да у овој години уради попис на цијелом подручју Српске, Хусеиновић је истакао да попис не представља „никакав основ за надметање или повећање постојећег пореза пољопривредним газдинствима већ увид у тренутно стање у газдинствима, с циљем креирања пољопривредне политике".

- Попис пољопривредних домаћинстава омогућиће рационалније спровођење мјера подстицајне политике, као и успостављање директног контакта са пољопривредницима и омогућити добијање новаца од надлежног Министарства - рекао је Хусеиновић.

Он је подсјетио да је Скупштина општине Братунац усвојила стратешки план развоја, који се, у великој мјери, заснива на развоју пољопривредне производње. Најважнији фактори за подстицај те производње су клима, надморска висина, хидропотенцијал и традиција.

Ова општина располаже са 6.072 хектара обрадивих пољопривредних површина.

■ **К. Ђ.**

ВИШЕГРАДСКИ „КОМУНАЛАЦ" О ПОСКУПЉЕЊУ СВОЈИХ УСЛУГА

И МЕТЛА ИМА ЦИЈЕНУ

Од 1. јануара 2006. године најнижа цијена рада је 100 марака. Зато је Управни одбор „Комуналца" предложио повећање цијена својих услуга, што је усвојила Скупштина општине Вишеград

ВИШЕГРАД - Поводом притужби грађана вишеградских насеља Горње и Доње Шегање и становника улица Иве Андрића и Гаврила Принципа, због повећања огласно се „Комуналац" објашњењем.

У одговору се каже да је цијена услуга, која је била на снази до краја прошле године, формирана у периоду када је цијена нафте била 1,40 марака, а минимална цијена рада 68 марака.

- Од 1. јануара 2006. године најнижа цијена рада је 100 марака у складу са одлуком Владе Српске. Имајући у виду ова повећања, Управни одбор „Комуналца" предложио је повећање цијена наших услуга, што је усвојила Скупштина општине Вишеград, на својој сједници одржаној 15. децембра 2005. године - каже се у одговору „Комуналца".

У писму се оцјењује да поменуте жалбе не представљају став грађана општине Вишеград, јер се у назначеним насељима, због специфичности терена, не одвози редовно отпад, као што је то случај у другим дијеловима града.

Што се тиче жалбе дијела грађана из улица **Иве Андрића и Гаврила Принципа,** у „Комуналцу" истичу да разумију њихово незадовољство, с обзиром на то да је велики број потписника незапослен.

Још су навели у писму да „ће оправдати цијене кроз редовно и ефикасно обављање своје дјелатности, на коју ни до сада нису добијали значајније притужбе".

У овом предузећу сматрају да начин пласирања притужби грађана није у реду, јер је објављивањем путем медија најављена грађанска непослушност за обавезе које су законом предвиђене, без могућности њиховог образложења и демантија.

Поменуте писмене притужбе неколико вишеградских насеља и улица достављене су „Комуналцу" и Скупштини општине Вишеград и медијима.

■ **С. ХЕЛЕТА**

ECPD
EVROPSKI CENTAR ZA MIR I RAZVOJ (ECPD)
UNIVERZITETA ZA MIR UJEDINJENIH NACIJA
u okviru Međunarodne postdiplomske škole **biomedicinskih i medicinskih studija,** održaće za **lekare i stomatologe** u Beogradu od **3 - 30. aprila 2006.**
MEĐUNARODNU SPECIJALISTIČKU ŠKOLU
TRADICIONALNE MEDICINE I AKUPUNKTURE
Predavači su istaknuti međunarodni profesori i eksperti.
Bliže informacije: Sekretarijat ECPD, Beograd, Terazije 41, tel: 011/3246-041, 3246-042, 3246-043, 3246-044; fax: 011/3240-673; e-mail ecpd@EUnet.yu

ОТВОРЕНА АМБУЛАНТА ПОРОДИЧНЕ МЕДИЦИНЕ У ГРАДИШЦИ

КОД ДОКТОРА БЕЗ ГУЖВЕ

Породична медицина у Градишци организована је у седам амбуланти у граду и 11 на сеоском подручју, у којима ради 28 тимова, рекао је Саво Станишљевић

ГРАДИШКА - У Дому здравља у петак су министар здравља и социјалне заштите Иво Комљеновић, амбасадор Европске комисије у БиХ Мајкл Хенфриз и директор Дома здравља Градишка Саво Станишљевић свечано отворили амбуланту породичне медицине.

- Двије амбуланте за рад породичне медицине у Градишци опремила је Комисија Европске уније, здравствена организација и Универзитет, а породична медицина у Градишци званично је почела са радом 16. јануара и организована је у седам амбуланти у граду и 11 на сеоском подручју Градишке, у којима ради 28 тимова - рекао је Станишљевић.

Шеф канцеларије Свјетске здравствене организације за БиХ Харис Хајрулаховић изјавио је да је до сада опремљено укупно 18 амбуланти у БиХ, од чега је девет у Федерацији БиХ, шест у Републици Српској и три у дистрикту Брчко.

- До сада смо обучили 108 здравствених радника, од чега 36 љекара и 72 медицинске сестре, и сви они пружају квалитетну примарну здравствену заштиту, а настављамо улагање и надамо се да ће то допринијети повећању квалитета примарне здравствене заштите - истакао је Хајрулаховић.

Амбасадор Европске комисије у БиХ **Мајкл Хенфриз** изјавио је да је породична медицина процес који постаје широко прихваћен, а **овакав модел рада се може препоручити и у реформама других сектора, јер на овакав начин рада сви учествују у раду и дијеле одговорност.**

- Урађен је први корак у реформи здравства и надам се да ће документи припремљени у оквиру заједничког програма Европске уније **корак је стварање услова за оснивање јединствене агенције за лијекове.**

Станишљевић каже да су за око мјесец дана рада породичне медицине стекли позитивна искуства и изнад очекиваних, а осим у хитним случајевима заказују се прегледи код љекара, па како каже Станишљевић, гужви нема.

Међутим, др **Славко Дуњић је изјавио да је скептичан јер реформу примарне здравствене заштите по питању породичне медицине не прати реформа Фонда здравственог осигурања.**

- У последње вријеме дигла се велика прашина око прописивања лијекова, **Фонд ће дати онолико колико има пара, а ја се плашим да ће воље тимова породичне медицине почети нагло штедјети, што се може одразити на здравље пацијената** - истакао је Дуњић.

Станишљевић је нагласио да се мора пружити превентивна здравствена заштита, која мора дати ефекте у спречавању болести, а никако неће бити доведено у питање здравље пацијената због штедње.

Харис Хајрулаховић каже да реформу примарне здравствене заштите прати реформа Фонда здравственог осигурања.

- То је основни предуслов за успјешну реформу. У реформи Фонда здравственог осигурања приоритет је повећавање основица по којима се прикупљају средства у Фонд, а од велике важности ће бити и увођење нових механизама плаћања за здравствене раднике, посебно за спецификисте породичне медицине, како би наставили са пружањем квалитетне здравствене заштите - изјавио је Хајрулаховић.

■ Б. ВЕЛЕНДЕЧИЋ

Иво Комљеновић и Мајкл Хемфриз: Свечано пресијецање траке

ЛАЗАР РАДОЧАЈ ИЗ ПРИЈЕДОРСКОГ СЕЛА ЉЕСКАРЕ

Приједор: Твор упао у замку *(Снимио Д. СТОЈНИЋ)*

Ухватио твора

ПРИЈЕДОР - Педесетпетогодишњи Лазар Радочај из приједорског села Љескаре имао је прилику да се похвали својим комшијама и пријатељима како је успио да властитим патентом улови твора, који је у посљедње вријеме таманило живину у цијелом засеоку.

Твор је, како прича Лазар, начинио велику штету домаћинствима. Уловио га је у замку коју је направио од бубња веш-машине.

- У бубањ сам ставио кокошију главу, а на улаз поставио врата која се аутоматски затварају када мамац уђе у њега. Тако се неопрезни твор прешао и остао затворен, а ја сам га ујутро пронашао - прича Лазар, додајући да у његовом селу још нико није уловио живог твора.

Живог твора у бубњу Лазар је ставио на дрво да би га сви могли видјети. Твор се, како вели, још није бранио смрадом, који зна да пушта када осјети опасност, а каква ће му судбина бити, још се не зна. Једно је јасно: слободе више неће имати јер ако би га пустили, коке би опет страдале.

■ П. Ш.

КОНТРОЛА КРЕТАЊА ПТИЦА У ДЕРВЕНТСКОМ КРАЈУ

Опрез због селица

ДЕРВЕНТА - Чланови Спортског риболовног друштва „Укрина" и Ловачког удружења „Мотајица" Дервента задужени су да прате кретање свих врста птица селица и да редовно обавјештавају о сваком могућем угинућу.

- Ловци на терену, а нарочито уз ријечне водотокове и баре, обавезно имају задатак да обавијесте о сваком угинућу птица. До сада није пронађен ниједан примјерак који би указивао на то да је птица угинула од птичјег грипа, и поред тога што се на нашем подручју сучељавају прелети и кратки застанци птица селица - рекао је предсједник Ловачког удружења „Мотајица" Јован Дујаковић.

Он је нагласио да ће контрола посебно бити појачана у наредном периоду, кад се може очекивати први талас доласка птица са југа.

И у Спортском риболовном друштву „Укрина" чланови су обавијештени да се укључе у ову акцију јер често пецају рибу на ријекама, барама и језерима.

- Ми смо у договору с ловцима, и заједно смо у неким акцијама заштите природних богатстава уз ријеке и баре. Рибари су свакодневно на терену и пецају. Креће се претежно на мјестима гдје бораве птице и лако могу пронаћи угинулу животињу. За сада таквих случајева нема, па отуд ни страх од птичјег грипа на нашем терену и не постоји - каже предсједник Скупштине Спортског риболовног друштва „Укрина" Стојан Давгогић.

Он истиче да за рибаре представља проблем све чешћи долазак корморана са прњаворског и бродског рибњака на ријеку „Укрину", који просто пустоше укринске вирове и брзаке, па су зато заједно с ловцима предузели акцију тјерања ових птица са ријеке.

■ С. П.

Пажња: Птице на оку

ЧЕЛИНАЧКИ ПАРЛАМЕНТ

Општини Статут, функционерима кодекс

ЧЕЛИНАЦ - На сједници Скупштине општине Челинац, одржаној у петак, одборници су усвојили Статут општине. Поред тога, посланици су дали своје гласове и Пословнику о раду Скупштине општине, Програму рада општинског парламента за ову годину и Етичком кодексу одборника и општинских функционера.

Ови документи су прошли кроз јавну расправу и њихово усаглашавање трајало је неколико мјесеци.

■ Б. М.

СКУПШТИНА ОПШТИНЕ МРКОЊИЋ ГРАД

Фонд за бржи развој

МРКОЊИЋ ГРАД - За развој малих и средњих предузећа, предузетништва и пољопривредне производње кроз посебан Фонд обезбиједиће се 3,5 милиона марака. Ово је усвојено на сједници Скупштине општине Мркоњић Град, на којој су прихваћени и одређени програми и критеријуми за коришћење средстава.

Усвојен је и извјештај о пласману ових средстава у прошлој години. Наиме, лани је путем Агенције за привредни развој и пословних банака у привреду планирано да се уложи 415 хиљада марака, а у пољопривреду 905 хиљада.

- Спровођењем овог програма прошле године у привреди је запослене добило 22 радника. У пољопривреди је начињен значајан корак, јер је са подручја наше општине лани 800 кооперанта испоручило више од четири милиона литара млијека - рекао је начелник Одјељења за привреду и друштвене дјелатности Крстан Томић.

Он је нагласио да је формирано и десет свињогојских, пет за узгој бројлера, четири за узгој конзумних носиља и производњу јаја и неколико фарми за производњу пужева.

Мркоњићки парламентарци усвојили су и програм потрошње новца од накнаде за коришћење природних богатстава у циљу производње електричне енергије.

■ С. Д.

ПЧЕЛАР САВО ЈЕРИНИЋ ИЗ ШАМАЧКОГ СЕЛА МИЛОШЕВАЦ

ЖИВОТ ОД МЕДА

Мој мед је високог квалитета. Увијек унапријед распродам све предвиђене количине. Онај ко једном купи мед код мене, тај купује стално, каже Саво Јеринић

ШАМАЦ - Пчелар Саво Јеринић, из шамачког села Милошевац, избјеглица је из Опатије. Производњом меда почео се бавити послије рата, како би прехранио породицу.

- У Опатији сам радио као монтер централног гријања. Добро сам зарађивао и таман када сам почео припремати материјал за градњу куће, стиже проклети рат. Тада смо, као и сви Срби у Хрватској, морали бјежати - прича Саво.

Додаје да није имао куд, те да се са сином и супругом доселио у родни Милошевац. Син у редове Војске Републике Српске, а Саво у полицију.

- Са 200 марака у џепу, започели смо градњу куће. Уз помоћ добрих људи, саградио сам кућерак за живот своје породице - вели Саво.

Каже да је радио свашта, али да је велику пажњу посветио пчеларству, које је и раније волио. Почео је са неколико кошница и из године у годину повећавао број друштава, да би их данас било тридесетак.

- Планирам да повећам број кошница. Волио бих имати стотињак и потпуно се посветити овом послу. Пчеларство је сложен, али уносан посао - каже Саво.

Он истиче да треба знати с пчелама и да стално чита књиге о пчеларству и увијек нађем нешто ново.

- Без праве испаше нема ни правог меда, а ово подручје Лугова обилује медним цвјетовима. Овдје је главна испаша багрем, липа и ливада. **Мој мед је високог квалитета. Увијек унапријед распродам све предвиђене количине. Онај ко једном купи мед код мене, тај купује стално** - поносно каже овај вриједни пчелар.

Наглашава да веће количине његовог меда иду у Њемачку, Холандију, Швицарску и Аустрију, јер тамо има много пријатеља који, долазећи на одмор или неким другим послом, обавезно купују мед код Саве.

Сваки дан проводи у свом пчелињаку, јер, како каже, то су врло осјетљиве животиње и ако их редовно не контролишете и не његујете, лако можете остати без друштва. Овдје на Луговима пољопривредници не загађују своје њиве пестицидима, тако да је Савиним пчелама као у рају.

- Пчеле су вриједне и одане животиње, али им треба свакодневна њега. Ја сам ту да им помогнем, да их одбраним од разних болести и других опасности. Све оно што не знам о пчелама ја прочитам. Уз много воље и труда у пчеларству се могу постићи добри резултати. Имам тржиште и своје сталне купце. Зато једва чекам да омасовим своје друштво - вели Саво Јеринић.

■ В. АНТИЋ

Саво Јеринић: Стална брига о пчелама

ЛИЈЕВЧАНСКИ УЗГАЈИВАЧИ ПУЖЕВА ПРИПРЕМАЈУ СЕ ЗА НОВУ СЕЗОНУ

ОТКУП СИГУРАН, ЦИЈЕНА ПОВОЉНА

ЛАКТАШИ - Прве топлије фебруарске дане ријевчански узгајивачи пужева искористили су да почну припреме за нови товни циклус.

Правилно вођена фарма, величине два дунума, годишње произведе око двије и по тоне пужева. Италијани гарантују откуп наредних десет година, по цијени од пет евра за килограм, рекао је Радомир Радинковић

Радомир Радинковић: Оправдана улагања

Како каже власник прве огледне фарме пужева у Републици Српској, коју је верификовао Италијански институт за хеликокултуру из Караска, **Радомир Радинковић из Романоваца** код Лакташа **до краја фебруара завршиће са сјетвом леја, односно хране за своје пужеве.**

- Почетком марта пужеви се буде из зимског мировања. Тада се скидају фолије са новозасијаних леја и почиње са премјештањем пужева из леја гдје су провели зимски сан. Једноставно речено, постојећи дио фарме оставићу за нову репродукцију пужева, а младе полако припремити за тов - каже Радинковић.

За разлику од других узгајивача, Радинковић је задовољан здравственим стањем свог „стада". Каже да **правилно вођена фарма, величине два дунума, годишње произведе око двије и по тоне пужева. Италијански партнер гарантује му откуп наредних десет година, а откупна цијена од пет евра по килограму за прву класу пужа оправдаће уложено.**

- Ово је нова врста производње у Републици Српској. Кључ је у технологији рада. Многи су се упустили у овај посао без стручне подршке, па су им изостали и очекивани резултати. Мени сваки мјесец на фарму долазе стручњаци који надгледају процес производње. **Није истина да се на фарми мора провести само два сата дневно. То не значи да на фарми морате дословно бити присутни 24 часа дневно, али морате бити максимално ангажовани и ништа не смијете препустити случају** - каже Радинковић.

На његову фарму долазе узгајивачи пужева из читаве БиХ и траже додатне савјете за побољшање властите производње. По узору на његову фарму, још десет пољопривредника из Лијевча поља одлучило је уложити новац у ову производњу.

- Поред Цептер комерц банке, која је кредитирала оснивање фарме, финансијску подршку добио сам и од општине Градишка. Од ове производње нећу одустати. Планирам да проширим фарму. Свима који се одлуче упустити у овај посао сугеришем да буду свјесни чињенице да је првих 18 мјесеци период улагања. Послије тога, **уколико се правилно ради и поштују правила технологије производног циклуса, наредних 10 година могу рачунати на мјесечни нето приход од хиљаду евра** - рекао је Радинковић.

■ **Д. ДАВИДОВИЋ**

ОКРУГЛИ СТО ТУРИСТИЧКИХ ОРГАНИЗАЦИЈА КОЗАРЕ И ПОТКОЗАРЈА

Недостају само гости

ЛАКТАШИ - У организацији Туристичке организације општине Лакташи у Слатини је одржан једнодневни округли сто под називом „Туризам и трендови могућности развоја".

На овом семинару, на коме је разматрана могућност израде планова и програма развоја туризма и туристичке понуде, учествовали су представници туристичких организација из Бања Луке, Лакташа, Српца, Козарске Дубице, Новог Града, Приједора, Градишке и Костајнице.

Сви они могли су се упознати са савременим трендовима у туризму и менаџменту ове важне привредне гране, о чему су говорили професори Јован Попеску и Ранко Лончаревић, из београдског Центра за одговоран и одрживи развој туризма и са бањолучког Економског факултета.

- Туристичка организација општине Лакташи основана је прије двије године. Располаже програмима боравка туриста на подручју ове општине и пружа све информације везане за смјештајне капацитете, водичку службу, цијене услуга комуникације и туристичке локалитете - рекао је директор Туристичке организације општине Лакташи Драган Марић.

Он је нагласио да се некада богата туристичка понуда, базирана на експлоатацији термалних извора у Лакташима и Слатини, на подручју ове општине свела на само 26 хиљада ноћења годишње, што је више него упола мање него прије рата.

Према његовим ријечима, захваљујући раду ове организације, туристичка понуда општине Лакташи присутна је на међународним туристичким сајмовима организованим код нас.

■ **Д. Д.**

САРАДЊА

У оквиру округлог стола договорене су и будуће активности регионалне координације туристичких организација Козаре и Поткозарја.

- Сумирали смо резултате на до сада формираној бази података туристичких потенцијала регије, као и обједињавању њене туристичке понуде. Поред покушаја да се повеже јавни и приватни сектор, циљ нам је и заједничка туристичка промотивна кампања, јер тиме постижемо веће ефекте уз много мање трошкова - рекао је директор Туристичке организације града Бања Луке Стево Келечевић.

САСТАНАК НАЧЕЛНИКА ПРИЈЕДОРСКЕ РЕГИЈЕ У ОШТРОЈ ЛУЦИ

Младима више пажње

ОШТРА ЛУКА - Проблеми младих данас и путна мрежа приједорског региона биле су теме редовног састанка начелника са овог подручја, који је одржан у Оштрој Луци. Договорено је да се политика младих покуша уједначити на нивоу општина, како би се, између осталог, спријечиле негативне појаве као што су алкохолизам и дрога.

- Зато смо предложили да се нађу конкретна рјешења, као што су изградња спортских објеката, игралишта и слично, гдје би млади могли да проводе своје слободно вријеме - казала је начелник општине Оштра Лука Дрена Курица и подвукла да је на овом састанку договорено да се у општинама регије Приједор усагласи рад угоститељских објеката.

- Путна мрежа која увезује општине Приједор, Оштру Луку, Козарску Дубицу, Костајницу, Нови Град и Крупу на Уни значиће веома много у привредном и другом увезивању ових општина - казао је начелник општине Приједор Марко Павић, подсјећајући да су на овом скупу утврдили приоритете њеног развоја.

Павић је додао да на програму развоја путева овог региона претходно министарство није ништа урадило.

- Мислим да није у плану да се с тим у вези нешто уради у овој години. Ипак, инсистираћемо да се овај проблем помјери са мртве тачке, јер се ради о путевима који увезују шест општина - навео је Павић.

Наредни, седми по реду састанак начелника регије биће одржан у Приједору.

■ **Д. Б.**

Брига: Како помоћи омладини

ДЕРВЕНТСКА ПОЛИЦИЈСКА СТАНИЦА ЗА БЕЗБЈЕДНОСТ САОБРАЋАЈА

Дервента: Саобраћајцима пуне руке посла

Појачане контроле

ДЕРВЕНТА - Полицајци дервентске Станице за безбједност саобраћаја појачали су контролу на магистралним путевима општина Босански Брод и Дервента.

- Циљ појачане контроле је да се смањи број саобраћајних незгода и у том послу смо потпуно успјели - каже командир Полицијске станице за безбједност саобраћаја у Дервенти Жељко Ђурић.

Он напомиње да су прошле године у овом периоду у саобраћају, на дијелу који контролише ова станица, било два смртна случаја и већи број теже и лакше повријеђених лица, као и велика материјална штета која је начињена у незгодама.

- Срећом, у овој години нема ниједног смртног случаја и теже повријеђених, а самим тим нема ни материјалне штете - вели Ђурић.

■ **С. Пе.**

ШАМАЦ

У акцији шамачких саобраћајца контролисано је 128 учесника. Новчано је кажњено 29 возача и два пјешака са по 10 марака. Ово је потврдио командир Полицијске станице за безбједност саобраћаја Драган Шарчевић.

Он је рекао да је било и 38 других прекршаја, од којих су 23 кажњена новчано на лицу мјеста, а поднесено је 15 прекршајних пријава по другим основама.

Према његовим ријечима, за 13 дана фебруара на овом подручју догодиле су се три саобраћајне несреће, двије са материјалном штетом и једна гдје је једно лице тешко повријеђено.

■ **С. П.**

МИТАР СУБОТИЋ, НОСИЛАЦ „ПАРТИЗАНСКЕ СПОМЕНИЦЕ 1941. ГОДИНЕ"

НЕМА ДОБРЕ ВЛАСТИ

Сада се власт отела контроли и у тим околностима тешко је српском народу. Наши представници све продадоше за лични интерес, а за народ се нико не брине, тврди Митар Суботић

***ТЕСЛИЋ** - Митар Суботић, организатор народног устанка против фашизма и координатор отпора фашистима за подручје пет општина, и данас живи у родним Осрецима недалеко од Теслића. Иако је „угазио" у 93. годину, и сада се добро сјећа свих догађаја из тог времена, а и касније.*

- Почели смо са осамнаест пушака, нас 28 у чечавском и станарском крају, и убрзо смо своје активности пребацили и на крњински крај - присјећа се Митар.

Каже да је отпор окупатору био неминован, али се није имало чиме ратовати. Међу првим активностима било је освајање жандармеријске станице у Драгаловцима, послије чега је Митар пребачен у Витковце, гдје се даље морао организовати отпор. Организоване су групе антифашиста које су дјеловале на подручју општина Теслић, Добој, Дервента, Прњавор и Котор Варош, а за координатора је постављен Митар.

- Било је то тешко и одговорно. Планирали смо и изводили нападе на окупаторе и имовину, а морали смо уништавати све што је било у служби окупатора - прича Митар.

Присјећа се да је велики проблем задат окупатору и нанесени му значајни губици у нападу на Теслић уочи Нове 1942. године. Јачао је отпор и стварана све већа слободна територија. Група којом је координисао Митар била је најуспјешнија, јер нико није погинуо.

- Важно сам за истакнутог активисту и нимало случајно нисам био вијећник Авноја у Јајцу и делегат на засједању Завнобиха - с поносом каже Митар.

Сјећа се коначног ослобођења Теслића 4. септембра 1944. године и каже све је било разрушено. Послије рата, у ком је прошао бројне битке, Митар се наставља бавити политичким радом. Од теслићке привреде није остало ништа, а Митар каже да је у „Дестилацији" оспособљена једна пила и да је то била сва производња Теслића.

Упорним радом 1949. године овај колектив је прорадио већим капацитетом и, по Митровим ријечима, тада је било запослено мање од сто људи. Вода се носила за производњу у кантама, а није било ни ресторана. Радници су носили јело од куће.

- Биле су то гладне године, јер поред неимаштине, и суша је уништила љетину, па је народ био гладан - присјећа се тих времена Митар.

Поред тога што је био предсједник аграрне комисије за општину Теслић, што је тада била значајна функција, Митар Суботић је био и први предсједник Теслићког среза, што је тада била функција „већа" од данашњег начелника општине. Све је, каже, одговорно радио. Вели, тада је била једна странка, па је било лакше, било је несугласица, а и крађа и корупције, али много мање него сада.

- Сада се власт отела контроли и у тим околностима тешко је српском народу. Наши представници све продадоше за лични интерес, а за народ се нико не брине. Запостављени су сви, добро је само појединцима - тврди Митар.

Приватизација је, по Митру, смијешан процес, јер се дају фабрике у бесјење људима свакаквог морала.

Кад је у питању поштовање традиција Народноослободилачког рата, Митар није задовољан јер је мало оних који уважавају антифашисте.

- Наш се положај битно разликује од општине, а различито нас третирају и странке. Требали би нам помагати и уважавати нас јер смо и ми били борци против зликоваца и окупатора - каже Митар.

■ ***В. ТОПИЋ***

Митар Суботић каже да му је уочи Православне нове године начелник теслићке општине Раде Павловић уприличио пријем.

- Нама, учесницима Народноослободилачког рата, треба пријепих ријечи и мало пажње и захвалности за оно што смо учинили у борби против најгрђе људске идеологије - каже Митар Суботић.

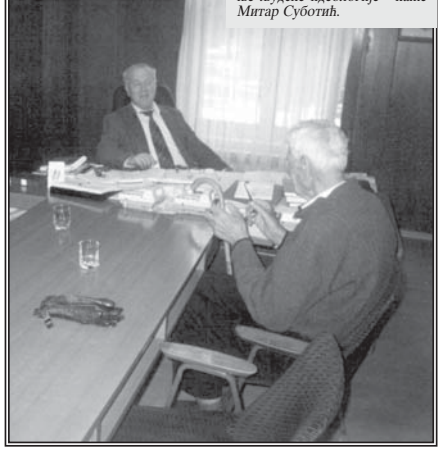

ЛИЈЕПА РИЈЕЧ

ИСКУСТВА

Иако је у десетој деценији живота, Митар је још активан. Одазива се на позиве представника локалне власти, а и млађима преноси искуства и прича им о времену када се другачије живјело.

ЗЛАТНИ РЕТРИВЕР ХУЧ СВОМ ГОСПОДАРУ РЕДОВНО ИДЕ ПО НОВИНЕ

ПАС КОЈИ ДОНОСИ „ГЛАС"

ДОК многи Бањолучани свако јутро сами морају да иду по новине, Мирославу Лаховском „Глас Српске" доноси његов љубимац Хуч. Не прође ни један дан, а да овај златни ретривер не оде до оближњег киоска и лавежом затражи новине.

На улицу Хуч никада не излази сам. Тако је, каже Мирослав, научио од малена. Увијек га неко мора испратити, али новине смије узети само он.

ПОСЛУШНОСТ

Мирослав Лахоски прича да његов љубимац разуміје све што му кажу. Послуша чак и наређења упућена другима.

- Када су ми недавно пријатељи дошли у госте, позвао сам их да уђу у кућу. Хуч је лежао пред вратима. Мислио је да сам позвао њега, па је утрчао у предсобље - прича Мирослав.

Продавци на киоску већ су навикли на овог необичног муштерију. Послушног и паметног Хуча господари нису водили на дресуру. Све што зна, веле, научио је сам

- Нашем љубимцу право је задовољство да оде у продавницу или до киоска. Сви продавци су га већ добро упознали. Знају да редовно купујем „Глас" и увијек га на вријеме припреме за Хуча - прича Мирослав.

Иако га никада нису водили на дресуру, Хуч је, каже његов власник, послушан и паметан пас. Све што зна научили су га укућани. У почетку је сам доносио поводац и играчке када је хтио ићи у шетњу или да се игра.

Вјерни Хуч: Продавци га заволјели (Снимио М. ЗУБОВИЋ)

- Временом сам га почео водити са собом када пођем по новине. Давао сам му да их носи и, мало по мало, почео је по њих да иде сам - прича Мирослав.

Продавци у киоску кажу да су већ навикли на ове необичне посјете. У почетку су се плашили пса, али сада се са њим радо поиграју.

- Хуч нам долази дуже од годину дана. Кад год са власницима изађе у шетњу, застане крај киоска мислећи да треба да узме новине. Тада га његов господар с тешком муком убиједи да је већ долазио - каже један од продаваца.

Хуч је у породицу Лаховски стигао прије три године из Зрењанина. Тада је имао свега два мјесеца и брзо је постао миљеник цијеле породице. Највише рачуна о њему ипак води Мирослав.

- Сваком љубимцу треба посветити много пажње. Првенствено треба водити рачуна о храни како би му длака била сјајна и здрава. Водимо га редовно у шетње и играмо се с њим када год имамо времена - каже Мирослав.

Иако Мирослава најбоље слуша, највише воли његовог сина **Давора**. Са њим радо иде у парк, на излете у шуму или љети на купање. За игру је увијек расположен, али када примијети да су власници заузети, неће да им смета.

- Чим види да је неко сјео да се одмори, одмах носи своје играчке и лаје. То нам је знак да жели да се играмо са њим. Љети нам је дворište препуно његових играчака

ПРОДАВНИЦА

Иако највише воли да доноси новине, Хуч радо оде и до продавнице по намирнице.

- Када купим све што треба, морам му дати једну врећицу да носи до куће - каже Мирослав.

као да имамо малу дјецу - прича Мирослав.

Хуч не воли да остаје сам код куће. Зато се, када укућани оду до града, не одмиче од капије док се не врате. Никада никог није напао или угризао, али када господара нема код куће, за сваки случај, никог не пушта у дворište.

■ **Д. ВИДОВИЋ**
З. ДАКИЋ

КРУПА НА ВРБАСУ

Послије југа - мрак

ВЈЕТАР који је дувао у сриједу навече изазвао је краће прекиде у снабдијевању струјом мјештана Крупе на Врбасу.

- То нас уопште не чуди јер су мрежа и стубови дотрајали. Осим тога, бандере су се рушиле неколико пута и поново укопаване па су жице тако ниско да могу угрозити људе - рекао је предсједник Савјете мјесне заједнице Крупе на Врбасу Драшко Илић.

По његовим ријечима, најгоре стање је у засеоцима Крмине и осталим према Агином Селу. Неколико пута су се представници мјесне заједнице обраћали „Електродистрибусији", али до сада ништа није урађено.

Велики проблем мјештанима Крупе је и низак напон струје.

- Када укључе телевизор, људима искочи осигурач па немају струје у цијелој кући. О раду са апаратима који троше више струје нема ни говора - жали се Илић.

Главни диспечер „Електродистрибуције" Вито Самарџија рекао је да није били пријава прекида у снабдијевању струјом.

- Ако нам тако нешто пријаве, наше екипе су спремне да изађу на терен - додао је Самарџија. ■ **Ж. Де.**

ГРАДСКА ТУРИСТИЧКА ОРГАНИЗАЦИЈА

Повратак селу

У ОРГАНИЗАЦИЈИ Туристичке организације града данас (субота) ће у Горњој Пискавици бити одржана културно-спортска манифестација „Повратак селу - зимско прело".

- Њен циљ је, поред осталог, развој сеоског туризма и производња здраве хране. Манифестација је организована у сарадњи са Центром за развој и унапређење села - наводи се у саопштењу Градске туристичке организације и додаје да ће у програму учестововати глумци, књижевници, фолклорна друштва, мјештани, изворне групе и спортисти.

Програмом манифестације предвиђен је избор најљепших рукотворина и пољопривредних производа, справљање и презентација специјалитета народне кухиње. Осим тога одржаће се такмичење у бацању камена с рамена, „трике", повлачење конопца...

■ **Н. Т.**

ОКОМ КАМЕРЕ

(Снимио Д. НОВКОВИЋ)

УДРУЖЕЊЕ ХРАНИТЕЉА И СТАРАТЕЉА ДЈЕЦЕ

Сарадња са Италијанима

УДРУЖЕЊЕ хранитеља и старатеља дјеце из Бање Луке почело је сарадњу са италијанском организацијом „Пријатељи дјеце".

Циљ ове сарадње биће помоћ малишанима који одрастају без родитеља, код бака и дједова, рођака или других хранитеља.

Предсједник Удружења хранитеља и старатеља Желјко Салопек каже да ће то бити прилика да се са Италијанима размијене искуства и да се од њих научи много тога.

- У граду је 40 хранитељских породица који брину о 65 дјеце. Наше Удружење постоји тек нешто више од годину дана и свако ново сазнање биће нам драгоцјено - казао је Салопек.

Већина хранитеља и старатеља, каже он, живи и васпитава дјецу у тешким условима. Поготово је тешко стање тамо гдје о малишанима брину баке и дједови, који не-мају готово никаквих примања.

- Свака помоћ овим породицама је пријеко потребна, било да се ради о храни, одјећи, књигама и школском прибору. До сада нам је највише помогло предузеће „Ом кафа", који брину о петоро дјеце без родитељског старања - тврди Желјко Салопек.

Желјко Салопек: Тешки услови

Он је додао да је Удружење недавно добило новчану помоћ од Синдиката „Пошта Српске".

- Надамо се да ће и даље бити предузећа, организација и појединаца, који ће жељети да помогну члановима нашег Удружења - поручио је Желјко Салопек.

■ **Сн. М.**

УЧЕНИЦИ МЕДИЦИНСКЕ ШКОЛЕ У ПЕТАК ДАРОВАЛИ КРВ

ПРИМЈЕР ВРШЊАЦИМА

УЧЕНИЦИ Медицинске школе у петак су се придружили акцији добровољног давалаштва крви. Њих 50 даровало је драгоцјену течност у Заводу за трансфузију.

Ово је друга акција у оквиру прошећног давалаштва средњошколаца, коју организују Градска организација Црвеног крста и Завод за трансфузију.

Професор здравствене његе у овој школи **Нада Араповић** каже да се и овог пута акцији одазвао велики број њихових ђака.

Једна доза крви може неком да спаси живот. Зато би сви, који могу да дарују крв, то требало да учине, каже Звјездана Крстановић

- Од осам одјељења ученика који могу да дају драгоцјену течност пријавило се 113 ђака. Они су упознати са тим ко може даровати, тако да је мало оних којима се не испуни жеља да помогну - казала је Нада Араповић.

Ђаци кажу да на овај начин желе да покажу своју хуманост и да ће се акцијама одазивати када год буду могли.

- Мислим да је морална обавеза сваког човјека да дарује драгоцјену течност онима којима је она најпотребнија. Млади би се требали више одазивати овим акцијама. Надам се да им моји другови и ја можемо послужити као примјер - каже ученик **Борис Драгичевић**, коме је ово други пут да даје крв.

Ђаци Медицинске школе: Морална обавеза (Снимио Р. ОСТОЈИЋ)

Ученица **Звјездана Крстановић** каже да је одувијек жељела да помаже људима и да је ово најбољи начин за то.

- Једна доза крви може неком да спаси живот. Зато би сви, који могу да дарују крв, то требало и да учине - прича Звјездана.

Њена другарица из разреда **Наташа Вујинић** вели да је радује што на овај начин може да помогне и да се нада да ће неко даровати и њој, ако јој буде било потребно.

У Заводу за трансфузију кажу да су задовољни што се свакој акцији одазива све више младих који први пут дарују драгоцјену течност.

- У акцијама средњошколаца увијек прикупимо много доза. Број често и није тако битан колико то што они осјећају потребу да помажу другима - казала је доктор Гордана Гузијан. ■ **З. ДАКИЋ**

РЕПЕРТОАР • РЕПЕРТОАР • РЕПЕРТОАР • РЕПЕРТОАР • РЕПЕРТОАР

БИОСКОПИ

ПАЛАС
РЕВИЈА САВРЕМЕНОГ ЧЕШКОГ ФИЛМА - од 23. фебруара до 1. марта 2006. године.

МУЛТИПЛЕКС КОЗАРА
ВЕЛИКА ЗИМСКА РЕВИЈА
термини: 16, 18.30, 21
МЕМОАРИ ЈЕДНЕ ГЕЈШЕ - шест номинација за оскара
термини: 17, 19. 45, 22.15
ШТО ВИШЕ ТО БОЉЕ 2 - комедија
термини: 17. 15, 19, 20. 45
МИНХЕН - пет номинација за Оскара
термини: 19.30, 22
ЛУДОСТИ ДИКА И ЏЕЈН - комедија
термини: 17.45, 20,
ГОРДОСТ И ПРЕДРАСУДЕ - љубавна прича
термини: 21.30

ПОЗОРИШТА

НАРОДНО ПОЗОРИШТЕ РЕПУБЛИКЕ СРПСКЕ
„КОЧИЋ - ПОСЉЕДЊИ ДАНИ" - монодрама Бошка Ђурђевића. УТОРАК, 21. фебруар у 20.30 часова. „ДОМ БЕРНАРДЕ АЛБЕ", у режији Ђурђе Тешић. СРИЈЕДА И ЧЕТВРТАК, 22. и 23. фебруар у 20.30 часова.
ДЈЕЧИЈЕ ПОЗОРИШТЕ РЕПУБЛИКЕ СРПСКЕ
„ЧАРОБНА ФРУЛА" - представа Волфганга Амадеуса Моцарта, у режији Живомира Јоковића. СУБОТА, 18. фебруар, у 18 часова.
„ПРИНЦЕЗИН ОСМИЈЕХ" - адаптација и режија Тереза Дурова, НЕДЈЕЉА, 19. фебруар, у 11 часова.
Гостовање - позоришне групе „КОЛАЧИ И ЛУТКЕ" из Прага, Чешка Република. „ЖАБА И ВАЛЕНТИНО" - представа за дјецу. НЕДЈЕЉА, 19. фебруар, у 15 часова и „РОКИ" - представа за одрасле. НЕДЈЕЉА, 19. фебруар, у 20 часова. Улаз бесплатан.

МУЗЕЈ САВРЕМЕНЕ УМЈЕТНОСТИ РЕПУБЛИКЕ СРПСКЕ
Ретроспективна изложба „Од галерије до музеја" поводом 35. годишњице Музеја. Изложба је отворена до 11. марта.

МУЗЕЈ РЕПУБЛИКЕ СРПСКЕ
Стална изложбена поставка. Музеј је за посјетиоце отворен сваким даном осим празницима, од 10 до 19 часова, а суботом од 11 до 19 часова.

АУТОБУСИ ГРАДСКОГ ПРЕВОЗА У ПРОСЈЕКУ СТАРИЈИ ОД ДЕСЕТ ГОДИНА

КРПИ И ВОЗИ!

У Удружењу за безбједност саобраћаја кажу да се на западу послије седам година аутобуси замјењују новима. Дотрајалост и техничка неисправност, веле, основни су разлози све већег броја удеса у којима учествују аутобуси

ГРАДСКИМ улицама возе аутобуси који би, према европским стандардима, одавно требало да буду у „пензији".

По мишљењу предсједника градског Удружења за унапређење безбједности саобраћаја **Миленка Јаћимовића**, то је један од главних разлога што се посљедњих неколико година догађа све више удеса у којима учествују аутобуси.

Наиме, према подацима бањолучке Полицијске станице за безбједност саобраћаја, у 2003. години у саобраћајним несрећама учествовало је 65, а током прошле године чак 170 аутобуса.

- Путници који користе јавни градски превоз нису безбједни, јер се возе у дотрајалим и често технички неисправним аутобусима. Просјечна старост аутобуса који саобраћају нашим улицама креће се од 10 до 15 година - истакао је Јаћимовић.

Код нас возила, додаје, „крпи" како ко стигне и умије, док је у земљама Европске уније обавезна замјена градских послије седам, а приградских аутобуса послије 13 година - истакао је Јаћимовић.

У Удружењу тврде да превозници не воде рачуна о временским условима, па често не припреме возила за вожњу у зимским приликама. Осим тога, кажу, **у појединим предузећима један возач непрестано вози и по 16 часова, иако је законом одређено да за воланом током дана може бити само осам часова.**

Превозници су се, вели Миленко Јаћимовић, досјетили па су отворили сопствене сервисе за технички преглед возила и сами себи издају потврде.

Према посљедњим подацима Административне службе града, просјечна старост градских и приградских аутобуса је 17 и по година. Начелник Одјељења за комуналне и стамбене послове **Будимир Балабан** каже да појединих превозника обнављају возни парк, али да просјечна старост аутобуса није мања од десет година.

- За нас је најважније да су аутобуси технички исправни. Сигуран сам да ће се ситуација промијенити, јер ће превозници због конкуренције морати да купују новије аутобусе - рекао је Балабан.

Градски превозници тврде да би на улицама сигурно саобраћали новији аутобуси да нема обавезне мјесечне накнаде Служби града.

- Она нам отежава улагање у возни парк. Без обзира на то, из године у годину покушавамо да замијенимо аутобусе удобнијим, новијим и квалитетнијим возилима - казао је власник предузећа „Централ" **Недељко Нинковић**.

Према ријечима директора саобраћаја у „Аутопревозу" **Драгослава Михајловића**, старост аутобуса у овом предузећу не прелази четири године.

- Градски превозници су у тешкој ситуацији, али се сви труде да обезбиједе што боље аутобусе - поручио је Драгослав Михајловић.

■ **Н. ТОМАШЕВИЋ**
П. ПЕЂАНАЦ

Превозници: Улажу колико могу *(Снимио Р. ОСТОЈИЋ)*

АНКЕТА

Владимир Гајић

Драгица Пајић

Драган Аџић

Владимир Гајић, радник - На улици је више старих и дотрајалих него нових аутобуса. Превозници би требало чешће да обнављају возни парк ради безбједности путника. Са аутобусом старим десет година никад ниси начисто. Може да се поквари усред вожње и остави путнике. Још горе, може се десити несрећа, а онда ће сви кривити возача или лош пут и услове вожње.

Драгица Пајић, радник - Добро је што аутобуси углавном редовно возе, али проблем је што су неудобни и стари. У њима зими често нема гријања. Осим тога, ко путницима може гарантовати безбједност у возилима старим по 15 и више година. Срећом, не возим се често, али добром дијелу аутобуса који се виђају у граду одавно је мјесто у старом гвожђу.

Драган Аџић, радник - У граду има нових аутобуса, али ми се чини да је више старих и дотрајалих. Још је горе са онима који возе на дуже релације. Без комплетне опреме не би смјели да мрдну из гараже. Не знам како ови аутобуси уопште пролазе технички преглед. То су све „кршеви" који се поправљају да дуже возе, а нико не брине о путницима. ■

ПОЛИЦИЈА

У Полицијској станици за безбједност саобраћаја сазнајемо да ће ускоро почети контролисање стања аутобуса јавног градског и приградског превоза.

- Примијетили смо да је разлог за велики број несрећа у којима су учествовали аутобуси била њихова техничка неисправност. Добар дио њих чак нема ни одговарајућу опрему - истакао је замјеник Полицијске станице за безбједност саобраћаја Небојша Митраковић.

Српска улица: Неопходна обнова

СРПСКА УЛИЦА

Поправка крајем марта

ЗАЈЕДНО са уређењем дијела центра града гдје је некада био тржни центар „Зенит", Административна служба до краја марта требало би да почне обнову коловозних трака и тротоара у Српској улици.

Начелник Одјељења за комуналне и стамбене послове Будимир Балабан рекао је за наш лист да је Служба града чекала израду идејног рјешења за овај дио града да би радови започели.

- Очекујемо да се усагласи рјешење за обнову са идејним рјешењем добијеним међународним јавним конкурсом - истакао је Балабан.

Подсјетимо, на међународном конкурсу за најбољи план уређења централног дијела Бање Луке изабрана су три рада.

Према Балабановим ријечима, Српска улица прилично је оштећена, тако да било каква дјелимична обнова не би имала смисла.

- Осим коловозне траке, урадиће се пратећа инсталација и тротоари, којих у Српској улици практично да није ни било - нагласио је Балабан.

■ **П. П.**

ИЗ МАТИЧНИХ КЊИГА

Рођени:

Аљоша Ђуричић, син Далибора и Жане; Софија Валан, кћи Драшка и Стојане; Милица Поповић, кћи Далибора и Драгојле; Тања Јолџић, кћи Ненада и Смиљане; Кристијан Убипарип, син Ђуре и Зорице; Клара Јунгић, кћи Бранимира и Сузане; Душан Ерцег, син Драгана и Зорице; Никола Тодоровић, син Миленка и Гордане; Вања Кресојевић, син Даниела и Мире.

Умрли:

Љиљана Божановић, рођена 1975. године; Свјетлана Малинић, рођена 1958. године; Нада Винџановић, рођена 1974. године; Викторија Кецман, рођена 1916. године; Босиљка Рогић, рођена 1930. године; Стоја Миличевић, рођена 1930. године; Радивоје Поповић, рођен 1934. године.

СЕРВИСНЕ ИНФОРМАЦИЈЕ

ХИТНА СЛУЖБА - Дежурни љекари Службе хитне помоћи у протекла 24 часа прегледали су 54 пацијента, од тога 10 дјеце. Мобилне екипе обавиле су осам кућних посјета, а у стоматолошкој амбуланти помоћ је затражило 40 пацијената.

ПОРОДИЛИШТЕ - На Гинеколошко-акушерском одјељењу Клиничког центра на Паприковцу рођене су три дјевојчице и четири дјечака.

ВАТРОГАСЦИ - Ватрогасна јединица није имала интервенција.

ВОДОВОД - Екипе сектора „Одржавања" прегледале су водоводну мрежу и отклањале мање кварове у улицама Скендера Куленовића и Петровачкој. Квалитет испоручене воде задовољава одредбе Правилника о хигијенској исправности воде за пиће.

■ **Припремио Г. П.**

e-mail: gradska@glassrpske.com ☎ 051/223-210

ДРУШТВО ПЧЕЛАРА БАЊА ЛУКА

Годишња скупштина

РЕДОВНА годишња скупштина Друштва пчелара Бања Лука биће одржана у недјељу са почетком у 12 часова на Пољопривредном факултету.

- На дневном реду Скупштине биће избор радног предсједништва, разматрање рада Управног одбора, извјештај финансијског пословања у прошлој и план за ову годину - рекао је предсједник Друштва пчелара Милорад Чеко.

Он је додао да ће се на дневном реду наћи и измјене Статута Друштва.

Осим тога, планирано је и стручно предавање о болестима пчела и значају маркетинга у продаји меда.

Предсједник Друштва пчелара Милорад Чеко нада се да ће ово уједно бити прилика свим пчеларима, нарочито младим, да чују много корисних савјета старијих колега. ■ **Ж. Де.**

БАЊОЛУЧКИ ПЛАНИНАРИ ОСВОЈИЛИ НАЈВИШИ ВРХ КЛЕКОВАЧЕ

ВОЉА ЈАЧА ОД МЕЋАВЕ

Вјетар је био јак, а хладноћа ледила крв. Ипак, то нас није обесхрабрило. Наставили смо према нашем циљу, 1.961 метар високом врху ове планине, рекао је Блажић

ПО дубоком снијегу, на ниским температурама и ледом окованим путевима 24 планинара Планинарског друштва Бања Лука протеклог викенда попела су се на највише врхове Клековаче.

- Послије дужег пењања залеђеном стазом преко Оштреља, први одмор био је у дому Планинарског друштва „Јаворје" из Дрвара. На висини од 1.580 метара смо се одморили и преспавали - вели предсједник друштва **Душко Блажић.**

Цијелим путем, додаје он, планинаре је пратио јак вјетар, а морали су да се пробијају кроз бијели покривач дебљег од метра пропадајући у сњежне сметове.

Послије одмора, планинаре је чекао још тежи задатак - успон на два највећа врха Клековаче. Уз сталну борбу са снијегом, ледом и вјетром, на 1.761 метар висок врх Мала Клековача, авантуристи су се попели за сат и по хода.

- Ту смо одморили пола сата. Вјетар је био изузето јак, а хладноћа је ледила крв у венама. Ипак, то нас није обесхрабрило и наставили смо према нашем циљу, највишем врху високом 1.961 метар - рекао је Блажић и додао да су га освојили за нешто више од сата напорног хода.

Овај поход, вели Блажић, искористили су да првим полазницима планинарске школе покажу ћуди планине.

- Неколико полазника обучили смо како да се крећу у зимским условима уз употребу алпинистичке опреме цепина, дереза и ужади - казао је Блажић.

Школа планинарства у оквиру рада друштва почела је прије десетак дана, а за ову обуку пријавило се 30 кандидата.

- Циљ нам је да што више људи привучемо да заволе планину и да их обучимо како да је савлађају. Осим практичне наставе коју организујемо на нашим походима, сваког уторка имамо обуку у парку „Младен Стојановић" - истиче Блажић.

Према његовим ријечима, у школи сви могу да савлађају планинарске вјештине, науче како да изаберу најбољу опрему и преживе у дивљој и суровој природи.

■ **Н. ТОМАШЕВИЋ**

Планинари: Нема одустајања

МАГИСТАР СЛАВИША ПЕРИЋ, ПРОФЕСОР МУЗИЧКЕ АКАДЕМИЈЕ У УКРАЈИНИ

СРПСКО КОЛО ПРОСЛАВЉА СВИЈЕТОМ

На инсистирање професора Владимира Мурзе и познатог украјинског композитора Виктора Власова, Перић у званични програм, међу композиције естрадног жанра, уврстио и српско коло

БИЈЕЉИНА - Магистар музичке умјетности Славиша Перић из Бијељине припрема докторску дисертацију чија је тема српско народно коло, његове вриједности и технике извођења.

Одбрана овог рада на украјинској државној Музичкој академији „Нежданова" у Одеси значила би коначно академско признање српског народног кола и увођење у наставу у музичким школама и академијама. Раме уз раме са валцерима и полкама!

Перић студира на два одсјека: хармоника и музикологија, а ускоро ће завршити трогодишњу специјализацију концертног извођења.

На музикологији има још годину дана за припрему и одбрану докторске тезе, којом доказује да правилно извођење српских народних кола позитивно утиче на развој техника свирања хармонике.

Како каже, свјестан је да његов пионирски рад може оставити изузетно јак печат на рад музичких установа и исправити два апсурда.

- Први је да дјеца уписују музичку школу због народне музике и кола. Али, када виде да не изучавају њихово правилно извођење, напуштају је и одлазе код разних приватника. Тако у суштини остају нешколовани и музику изводе на непрофесионалан начин. Упропаштавају је. Са друге стране, они који остану у школи и заврше академије изводе сву осталу музику на врло високом нивоу, али не и своје национално коло, јер га нигдје нису научили - каже Славиша Перић.

ЛИБЕРТАНГО

Перић је у Украјини већ остварио популарност након што је са ментором на специјализацији концертног извођења на хармоници, професором Владимиром Мурзом, обрадио и на популаран начин извео традиционалну аргентинску композицију „Либертанго". Спот са двојицом извођача класичне музике на хармоници у популарној украјинској дискотеци „Паладиум" врти се одскора и на телевизијама у Републици Српској.

Све је почело прије годину дана, на једном од испитних концерта у оквиру постдипломских студија у Одеси. На инсистирање ментора, професора Владимира Мурзе и познатог украјинског композитора професора Виктора Власова, Перић у званични програм, међу композиције естрадног жанра, уврштује и српско коло. Заједно са валцерима и полкама.

Чланови испитне комисије, међу којима су се налазили и познати украјински музиколози, били су затечени када су, послије распитивања зашто се коло чешће не уврштује у програм, добили податак да се оно званично не изучава ни у једној школи, да нема никакав статус у српским музичким школама.

Славиша Перић: Богатство српских музичких записа

- Њима је то било несхватљиво, јер су истицали да коло има музичких вриједности. Професор Мурза и ја објаснили смо да није проблем извести и неколико сати таквог програма, да је коло изузетно популарно код нас, али да не постоје музички стандарди и правила техникe извођења. Музиколози из комисије су одмах предложили да то буде моја докторска дисертација - каже Перић.

Апсурд да идеја о „академском описмењавању" српског кола настане и почне да се реализује на хиљаде километара од његове постојбине, Перић појашњава и чињеницом да у Украјини и Русији постоје музичке школе које изучавају правилно извођење естрадне музике.

Ријеч је о земљама које, истиче, имају изузетно јаке музичке установе, далеко испред западних стандарда.

- Апсурдно је и да се хармоника код нас посматрала, мање-више, као прост, сељачки инструмент. Када сам 1997. године завршио средњу музичку школу, ни на једној музичкој академији у Србији, у којој је хармоника сигурно најпопуларнији инструмент, није постојао одсјек хармонике - подсјећа Перић.

У раду који му предстоји Перић ће, каже, искористити дио искуства које је као средњошколац стекао на квалитетним приватним часовима свирања кола код Бане Васића у Београду. Када прича о техници извођења кола, тежини и вриједности композиција, издваја **Љубишу Павковића,** шефа Народног оркестра Радио-телевизије Србије, чија кола је и изводио у Украјини, те **Мирољуба Аранђеловића Кемиша**.

- Покушаћу да из народног српског кола извучем музички и технички максимум како би оно достигло највећу вриједност и заслужило академско мјесто. Већ сам писао радове о положају руке и прстију при извођењу и примијенио то на испитима. На основу тих упута данас српско национално коло изводе и Руси и Украјинци, и то, сматрам, правилније него 20 одсто оних који су код нас ишли на разне приватне часове - појашњава Перић.

МОКРАЊАЦ

- Један од мојих циљева јесте да се у званичну музичку умјетност уведе и традиционална музика овог подручја. Мокрањчева дјела се пјевају у свијету, али се не изводи наша инструментална музика. Наше коло не изводи нико до естраде. И, 90 одсто њих, занемарују музичке норме које треба поштовати при извођењу. Тиме га упропаштавају, умјесто да му се да академски ниво, тако да га могу разумјети и свирати свугдје у свијету. Као што и ја свирам француски валцер - каже Славиша Перић.

Послије његовог рада, врло је извјесно да би се српско коло могло наћи у обавезном програму свих музичких школа у свијету, раме уз раме са валцером и полком, који већ имају мјесто у савладавању технике извођења.

Правилном градацијом у односу на тежину технике извођења српско коло може постати и једно од незаобилазних „штива" на нижим и у вишим годинама музичког образовања. Тиме ће постићи велику улогу не само у увођење изучавања српске традиционалне музике у школама, већ и на другој страни, у задржавању ученика у званичном систему образовања.

■ **М. СТОЈАНОВИЋ**

ГРАДСКА ГАЛЕРИЈА ИЗ БРЧКОГ

Слике са Јахорине

БРЧКО - Љубитељи ликовне умјетности из Брчког имају прилику да у галерији овога града погледају изложбу дјела са колоније „Арт симпозијум Јахорина".

Изложено је 60 дјела рађених техником уље на платну, акрилик, акварел, а велику пажњу привлаче скулптуре у дрвету и од теракоте.

- У припреми је изложба дјела академског сликара Шемсе Гавран - Капетановић из Београда. Биће изложено 50 композиција са апстракцијама и колажом - рекао је за наш лист директор Градске галерије из Брчког Петар Кнежевић.

Он је додао да ће за 8. март бити отворен ателје за све умјетнике из Брчког. ■ **С. Д.**

ГОСТОВАЊА ДЈЕЧИЈЕГ ПОЗОРИШТА СРПСКЕ

Принцеза у Приједору

ПРИЈЕДОР - Ансамбл Дјечијег позоришта из Бање Луке гостовао је у приједорском позоришту. Пред многобројном публиком изведена је представа „Принцезин осмијех" за ученике нижих разреда једног броја основних школа.

Овај комад, за који је сценарио и режију урадила Тереза Дурова, иначе директор Позоришта кловнова у Москви, до сада је, према ријечима организатора Драшке Деспенић, изведена 80 пута.

У приједорском позоришту први пут је играна прошле године на Кочићевој српској сцени. Ове године жеља нам је била да је погледа већи број најмлађе публике, па смо одлучили да гостујемо

у Приједору са девет извођења - казала је Деспенићева, додајући да је представа „Принцезин осмијех" играна шест пута, а у идућу сриједу за преостале школе биће изведена још три пута.

Чланови ансамбла Дјечијег позоришта из Бање Луке кажу да су ову једночасовну представу малишани и у Приједору прихватили са одушевљењем. Уколико буде постојало интересовање да ова представа гостује у још неком граду Републике Српске, чланови Дјечијег позоришта ће се, како кажу, радо одазвати.

■ **П. Ш.**

Принцезин осмијех: Детаљ из представе

НАРОДНА БИБЛИОТЕКА ХАН ПИЈЕСАК

Сјећање на Станоја Голића

ХАН ПИЈЕСАК - У организацији Народне библиотеке Хан Пијесак и Књижевног фонда „Свети Сава" из Источног Сарајева у Хан Пијеску је у четвртак одржано књижевно вече у знак сјећања на прерано преминулог завичајног пјесника Станоја Голића.

Мала сала Народне библиотеке била је претијесна да прими све поштоваоце поезије Станоја Голића. Промовисана је прва збирка поезије младог ханпијесачког пјесника Ивана Шарца „Трептај и сан", чији је рукопис прошле године добио награду Министарства просвјете и културе Републике Српске, као најбоља рукописна књига пристигла на конкурс у 2005. години.

Прва награда је допринијела да се, уз помоћ Књижевног фонда „Свети Сава", као издавача, рукопис талентованог пјесника, који пјева о трептајима љубави људске душе, нађе у рукама читалаца.

На меморијалној књижевној вечери пјесници Недељко Жугић, Милутин Савчић, Милован Милан-ко Лелек, Богдан Боровчанин, Саво Радуловић, Момир Јоловић и Аћим Тодоровић својим стиховима су на прави начин допринијели да се оживи сјећање на Станоја Голића.

Публици у Хан Пијеску представио се и Никола Мишо Мијатовић, романом „Писмо пријатељу", који на мемоарски начин говори о истини Отаџбинског рата у Сарајеву и сарајевском ратишту.

- Желели смо да овом књижевном вечери оживимо сјећање на прерано преминулог ханпијесачког пјесника Станоја Голића, који је оставио вриједно књижевно дјело - рекла је директор Народне библиотеке у Хан Пијеску Озренка Ђурић. ■ **З. Ј.**

Књижевно вече: Окупило бројне посјетиоце

НА БЕРЛИНСКОМ ФИЛМСКОМ ФЕСТИВАЛУ ДОДИЈЕЉЕНА ПОЧАСНА НАГРАДА

ЗЛАТНИ МЕДВЈЕД ПОЉСКОЈ

Вајда је најавио и нови, дуго очекивани филм о једној од највећих трагедија у Катињској шуми почетком Другог свјетског рата, када су совјетске снаге убиле више од 21 хиљаду пољских војних заробљеника

БЕРЛИН - Пољски режисер и сценариста Анџеј Вајда добио је на 56. филмском фестивалу у Берлину почасног „Златног медвједа" за животно дјело, након чега је приказана оригинална њемачка верзија његовог филма „Pilate and Others" из 1972. године, јављају агенције.

Вајда је најавио и нови, дуго очекивани филм о једној од највећих трагедија у Катињској шуми почетком Другог свјетског рата, када су совјетске снаге убиле више од 21 хиљаду пољских војних заробљеника.

Славни, 79-годишњи пољски режисер описао је то остварење, под радним насловом „Пост мортем", и као причу о лажи која је званично опстајала деценијама, због чега је филм и било могуће снимити тек послије признања бившег совјетског предсједника Михаила Горбачова пољском лидеру Леху Валенси да масакр у Катињу нису извршили нацисти, већ припадници совјетске тајне службе.

Вајдин нови филм требало би да почне да се приказује у биоскопима крајем ове или почетком сљедеће године.

Вајда је добитник „Златне палме" у Кану 1981. године за „Обећану земљу", а за филм „Госпођице из Вилка" био је номинован за „Оскара". Међу његовим најпознатијим филмовима су и „Пепео и дијаманти", „Дантон", „Сибирска леди Магбет" и „Човјек од мермера".

Глумац Хит Леџер, један од номинованих за „Оскара" за остварење „Планина Броукбек", дошао је на Берлинале како би представио филм „Слаткиш", у коме глуми зависника од хероина.

Он и земљак **Ебиј Корни** глуме пар умјетника и љубавника које наркоманска зависност раздваја, чак и кад се ожене и заједнички покушавају да се ријеше хероина.

Џефри Раш у овом филму глуми особу која их снабдијева дрогом. Све оно што је редитељ Нил Армфилд поставио на велико платно личи на предивну, дугу љубавну поему. Његова идеја била је да покаже шта је то тако примамљиво у хероину, па много људи допусти да им ова дрога уништи живот, све покушавајући да избјегне убичајени филмски клише о наркоманији.

- Мора да постоји нешто фантастично и дивно код хероина, што сам пробао да прикажем естетски, сензуално, уз помоћ музике и слика. Хтио сам да уђем у тај свијет и пробам да видим шта се, заправо, дешава унутар тих људи - каже Армфилд, који је филм радио на основу романа аустралијског писца Лука Дејвиса, човјека који је неколико година био на дрогама. ■

ИСТРАЖИВАЊЕ

Леџер је, пак, спровео опсежно истраживање припремајући се за лик човјека који је зависан од хероина. Разговарао је са особом која је у том свијету читавих 25 година.

- Отворио је торбу и извукао вјештачку руку. Користио је да покаже младим наркоманима како да сами себи убризгају дрогу из шприца, и тако смо сједили читаво послијеподне и вјежбали - рекао је Леџер.

Анџеј Вајда: Признање за животно дјело

СПЕЦИЈАЛНИ ЗАДАТАК БАЛКАН 25.

Мемоари Хермана Нојбахера, Хитлеровог специјалног изасланика за Балкан, јединствено сведочанство о контроверзним догађајима и актерима Другог светског рата

Приредио Зоран ПЕЈАШИНОВИЋ

ДРАЖА ПРВИ ЗАПУЦАО

Капитулацијом Југославије, у хаосу који је настао после упада немачких трупа, нашло се довољно наоружаних људи да под вођством одлучног Драже Михаиловића започне герилски рат. Постао је тако одмах славан јунак српског отпора, држећи Србију до краја рата под четничком превлашћу, док су Титови партизани ојачали у Босни и Црној Гори. Замерио је Енглезима што помажу партизане

Пуковник југословенског Генералштаба, Дража Михаиловић, започео је борбу против окупатора одмах после капитулације Југословенске армије. У хаосу који је настао после упада немачких трупа и капитулације, нашло се довољно наоружаних људи са којима је један одлучан вођа могао да започне герилски рат. Дража Михаиловић је у целој земљи одмах постао славан јунак српског отпора, који се са својим четницима вратио старој балканској традицији и тиме спасао част нације.

Отворени комунистички отпор против окупатора започео је тек 22. јуна 1941, када је Хитлер напао Совјетски Савез, а престао је већ крајем 1941, када су немачке јединице угушиле комунистички устанак у Србији. После тога, комунистички отпор је настављен на подручју Хрватске (у Босни и Херцеговини) и Црне Горе.

У погледу отпора, Србија је од почетка рата па све до повлачења немачких трупа са Балкана претежно стајала под знаком и превлашћу Драже Михаиловића. Ову слику, ову чињеницу, ја сам увек имао на уму. Због тога сам дуго потцењивао војну снагу Тита, јер сам југословенску ситуацију процењивао на основу стања у Србији. Када сам преузео задатак у Београду, њихови односи су се налазили у критичној фази. Енглези су захтевали да Дража Михаиловић против окупатора спроводи војне акције и саботаже, те да сарађује са Титовим партизанима.

Пакт са Немцима

Дража Михаиловић је замерио Енглезима што помажу партизане, који су његови смртни непријатељи и „данас и сутра". У погледу захтева за вођење војних акција и саботажа, он их је упозорио на то, да такве активности доводе до стрељања талаца и паљења и уништавања села. Последњи разговор између Драже Михаиловића и енглеских официра водио се недалеко од Ужица. Нису седели за заједничким столом, него одвојено, свако за својим. У новембру 1943. Енглези су напустили вођу четника и његове локалне команданте. Југословенска краљевска избегличка влада била је присиљена да све то немо посматра, немоћна да спречи да краљ, под притиском Савезника, пређе на Титову страну.

Ова ситуација била је за Дражу Михаиловића опасна. Изгубио је подршку спољног фактора. Четници су и раније сарађивали са окупаторима против заједничког непријатеља, против комуниста, али само у појединим случајевима и увек у ограниченом, локалном оквиру. Оваквим политичким развојем, када су Енглези напустили четнике и потпуно прешли на страну Тита, четници су у још већој мери били гурнути у наручје Немаца, од којих су још једино могли да се надају да ће добити оружје и опрему.

Ускоро после отвореног сукоба са Енглезима, неколико четничких војвода обратило се молбом немачком војном заповеднику, с циљем да закључе пакт о ненападању. Само се по себи разуме да сам ја дао пристанак, јер је то одговарало немачким интересима. На тај начин смо избегли да се боримо на два фронта, дакле, против четника и партизана. У новембру 1943. закључен је пакт Немаца са четничким војводама: Калабићем, Кесеровићем, Лукачевићем и другима. У уговору је стајало, да ће потписници пакта поштовати примирје, да се неће нападати, а од случаја до случаја ће сарађивати у борби против заједничког непријатеља, против Титових партизана.

Пре него што ће га дефинитивно напустити, новембра 1943. Дража Михаиловић са члановима британске војне мисије. Лево од њега је шеф мисије пуковник Бејли

У тим разговорима захтевао сам од четника да се обавежу да неће дирати Недићеве људе и његове државне институције. Сада су и четници имали интерес да, благодарећи овом пакту, не морају да се боре на два фронта, дакле против Немаца и партизана. Постојала је чак и могућност да од Вермахта добију помоћ у борби са главним непријатељем, са партизанима. А, изнад свега, четници су се надали да ће уз помоћ овог пакта доћи у посед наоружања, које им је било потребно када дође до коначног обрачуна са Титом.

Опрезни у пружању помоћи

Ми смо, природно, морали да рачунамо и са тим да ће четници оружје које приме од нас, у каснијем развоју догађаја употребити против нас. Због тога је немачка страна била веома опрезна у пружању помоћи четницима у оружју (у питању су углавном били муниција и санитетски материјал).

Четници су добили оружје само у обиму који је захтевала нека заједничка, локална акција. Немачки главни штаб, а посебно Хитлер и његова Врховна команда Вермахта, гледали су на сарадњу са четницима са нелагодношћу и неповерењем.

Сам Дража Михаиловић, међутим, уздржавао се од свих таквих преговора са Немцима и остао је противник окупатору и веран Савезницима. У Својим шифрованим порукама он је осуђивао своје подређене команданте због таквог понашања и називао их је „издајицама". С друге стране, ја не сумњам у то да се он надао да ће од ових „издајица", који су сарађивали са немачким Вермахтом, моћи да добије што је могуће више оружја. Шта се све догађало у четничком табору, о томе сам био веома добро информисан.

Немачки Вермахт је на свим фронтовима имао одличне специјалисте за дешифровање порука. Тако су шифроване поруке Драже Михаиловића стизале и до мог радног стола. Сем тога, стално сам био у вези са министром Аћимовићем, који је био политички изасланик Драже Михаиловића у Београду, затим са посредницима и куририма, а био сам и у директном контакту са вођом четника.

Политику Драже Михаиловића није било тешко разумети. Он је био импресиониран немачким војним подвизима. Па ипак, са сигурношћу је рачунао на то да ће Немачка изгубити рат. Довољно сам чуо од поузданих извора, који су ме обавестили о Дражином ставу према Рајху. Он је остао непријатељ окупатору, који је, због Титовог успона, постао његов непријатељ број два. Савезници су Дражу оставили на цедилу, па је зато покушао да од Немаца - који су за њега сада били само непријатељ број два - добије што је могуће више оружја.

Дража хоће немачко оружје

Намера четничког вође била је ова: да се, када започне немачко повлачење, без борбе докопа немачких стратешких позиција и да се на њима утврди. Он се спремао за коначан обрачун са Титом, који је требало да се води бескомпромисно, на живот или смрт, а у питању је била будућност Југославије.

Док су, дакле, Дражини подређени команданти ту и тамо сарађивали са Немцима, он је сам наставио да и даље води пропаганду против Немаца. Ова политика била је сасвим јасна и логична, што се саме теорије тиче. У пракси, у свакодневном животу, међутим, овако подвојено држање морало је да штити његовом покрету и да га слаби, јер таква политика не може лако да се разуме и пропагира. Србима није могао гласно да каже: „Немојте да се много брините! Од глупих Немаца ја хоћу само да узмем оружје, како бих уз помоћ њиховог оружја могао да их истерам из земље!"

Тако је Михаиловић био изигран од Тита, који је заступао став да треба водити бескомпромисни рат на два фронта: против окупатора и против четника. На тај начин је Титу пошло за руком да у своју „народноослободилачку армију", коју су водили комунисти, регрутује све више и више бораца, чији став је био антикомунистички. ■

(Наставиће се)

ХРЕН - МАГИЧНИ ЗАЧИН

ЉУТО ИЗ КОРИЈЕНА

ХРЕН је чудотворни зачин који јелу даје изузетну арому, а код нас се често користи и као салата. Поред тога, веома је здрав, побољшава циркулацију и отвара апетит.

Хрен спада у породицу корјенастих биљака као што је репа, али је најљући представник те породице. Поред корјена, за кулинарство најзначајнијег дијела биљке, у пролеће се у салате могу додавати млади и нежни листови хрена.

Када изрендате коријен, ослобађају се здрава уља која хрену дају типичан љуткасти укус. Свеже изрендан, изузетан је као додатак сосу, а позната је и комбинација хрена и киселе павлаке или млијека, која се служи уз свињско печење, димљену рибу, салате и шунку.

Било да је јело традиционално или сте мало експериментисали, хрен се може јести уз готово сва слана јела. Предлажемо вам да направите гаспаћо, на примјер. Обавезан додатак јапанском специјалитету - сушију - јесте васаби или јапански зелени хрен. Среће се у виду пасте или праха који се размути у води. Коријен који се крије испод зелене коре је бијеле боје.

Још од средњег вијека рен се користи као љековито средство. Садржи велику количину витамина Ц, који, што је општепознато, јача имунитет, док уља која садржи имају антибактеријско дејство.

Најукуснија је свеже изрендан хрен. Можете изрендати потребну количину хрена, а остатак исјећи на комаде и увити у

кухињску крпу. Држите га у фрижидеру, у кутији за поврће.

Можете изрендати коријен хрена и помијешати га с кашичицом шећера и четири кашике лимуновог сока. У добро затвореним теглама хрен може да стоји три недјеље у фрижидеру.

Овај генијални зачин својом љутином загријева цијели организам и незаобилазан је састојак добре кухиње. ■

ДОГОДИЛО СЕ НА ДАНАШЊИ ДАН

ДАНАС је субота, 18. фебруар, 49. дан 2006. До краја године има 316 дана.

● **1405.** - Током инвазије коју је предводио против Кине умро је татарски емир Тимур Ленк, назван Тамерлан, освајач Персије, Индије, Месопотамије и већег дијела Мале Азије, чије се царство простирало од Москве до Кинеског зида, с пријестоницом у Самарканду.

● **1516.** - Рођена је енглеска краљица Мери I Тјудор, кћерка Хенрија VIII, названа Крвава Мери, која је током владавине од 1553. до смрти 1558. покушала прогонима и ломачама да уништи протестантизам и Енглеску врати римокатолицизму. Млада енглеска буржоазија, удружена с „новим племством", успоставила је поново протестантизам (англиканска црква коју је због сукоба с Римом основао Хенри VIII), кад је 1558. на престо дошла њена сестра Елизабет I.

Крвава Мери

● **1546.** - Умро је њемачки верски реформатор Мартин Лутер, августински монах, оснивач протестантизма у Њемачкој, најзначајнији међу вођама европске црквене реформације. Папа Лав X искључио га је из римокатоличке цркве, али се његову учење проширило Њемачком и захватило све друштвене слојеве, претворивши се у широки народни покрет против папске власти.

● **1564.** - Умро је италијански вајар, сликар, архитекта и пјесник Микелађело Буонароти, један од највећих умјетника ренесансе. У Сикстинској капели у Ватикану осликао је призоре из Старог завета, укључујући огромни „Страшни суд", величанствена дјела пластичне снаге и простудираних покрета. Најпознатије скулптуре „Давид", „Мојсије", „Робови", „Јутро", „Вече", „Дан", „Ноћ", „Пијета".

● **1745.** - Рођен је италијански физичар Алесандро Волта који је изучавајући електрицитет пронашао електрофор, галвански елемент, батерију галванских елемената (Волтин стуб). По њему су многи појмови у физици добили име.

● **1861.** - Први парламент Италије прогласио је краљем Виторија Емануела II.

● **1865.** - Сјеверњачка флота заузела је у америчком грађанском рату град Чарлстон у Јужној Каролини, једно од најважнијих упоришта јужњачких снага.

● **1866.** - Рођен је српски војсковођа Јанко Вукотић, дивизијар црногорске и генерал југословенске војске, један од највећих војсковођа у балканским ратовима и у Првом свјетском рату.

● **1877.** - Рођен је српски композитор, диригент и музички педагог Петар Крстић, који је претежно компоновао на основама српске народне музике. Био је директор музичких школа „Станковић" и „Мокрањац" у Београду, капелник Народног позоришта, шеф музичког одјељења Радио Београда, уредник „Музичког гласника". Иза себе оставио бројна музичка дјела.

● **1896.** - Рођен је француски писац Андре Бретон, главни теоретичар надреализма.

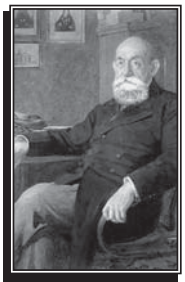

Стојан Новаковић

● **1915.** - Умро је српски политичар, дипломата, филолог и историчар Стојан Новаковић, члан Српске краљевске академије, један од оснивача Напредне странке 1880. Био је члан Државног савјета, амбасадор Србије у Цариграду, Паризу и Петрограду, министар просвјете, унутрашњих и спољних послова и двапут премијер. Био је шеф српске делегације која је закључила 1912. мир с Турском послије Првог балканског рата.

● **1915.** - Њемачка је у Првом свјетском рату, помоћу подморница, отпочела поморску блокаду Велике Британије.

● **1932.** - Рођен је чешки филмски режисер Милош Форман. Његов „Лет изнад кукавичјег гнијезда", који је снимио по одласку у Сједињене Америчке Државе гдје је примио америчко држављанство, добио је пет Оскара. Остали филмови: „Црни Петар", „Љубав једне плавуше", „Свлачење", „Коса", „Регтајм", „Амадеус" (Оскар), „Народ против Лерија Флинта".

● **1952.** - Грчка и Турска постале чланице Нато, чиме су источни Медитеран и Балкан ушли у оквир западних војних планова.

● **1960.** - Аргентина, Бразил, Мексико, Парагвај, Перу, Уругвај и Чиле договорили су се да оснују Латиноамеричко удружење слободне трговине.

● **1965.** - Проглашена је независност афричке државе Гамбије у оквиру Британског комонвелта.

● **1967.** - Умро је амерички атомски физичар Роберт Опенхајмер, професор Универзитета у Калифорнији, који је у Другом свјетском рату имао водећу улогу у изради прве атомске бомбе. Од 1953. био је под сумњом да одржава везе с комунистима и забрањен му је рад у атомским програмима. Влада предсједника Џона Кенедија рехабилитовала га је 1963. године.

Роберт Опенхајмер

● **2002.** - У поноћ између 17. и 18. фебруара франак је престао да буде легално платежно средство у Француској послије 641 године. Француска, послије Холандије и Ирске, постала трећа од 12 земаља евро зоне која је укинула своју валуту и прешла на евро.

● **2003.** - У подметнутом пожару у метроу у јужнокорејском граду Тегу погинуло је 198 људи.

● **2004.** - У експлозији теретног воза који је превозио сумпор, бензин и ђубриво код града Нишапур на сјевероистоку Ирана погинуло је више од 300 људи, а пет села је уништено. ■

САША и ЈЕЛЕНА

20.8.2005 - 20.2.2006.

Изненада су прекинути наши и ваши неостварени снови, драга наша дјецо. Вјечно ћемо вас носити у срцима.
Неутјешни родитељи

000013 Б-2 Г

Сине једини, вријеме је стало 14.1.2006. за све оне који те воле

ЗЛАТКО ГАЈИЋ

14.1.2006 - 19.2.2006.

Дана 19.2.2006. у 11.30 часова положићемо цвијеће и запалити свијеће на Златковој вјечној кући.
Молимо сву родбину, пријатеље и комшије да нам се придруже.
Ожалошћена мајка Драгица

Б2 001606 С. В.

САША РИСОВИЋ

20.8.2005 - 20.2.2006.

Тешко и болно је живјети без тебе, једини наш сине и брате
Твоји мама, тата и сестра

000013 Б-1 Г

Тужно сјећање на драгу пријатељицу

ЛЕЛУ

У нашим срцима у сваком дану недостаје један дио, дио тебе, велике пријатељице.
Твоје Марина, Сања, Бабићка и Љиља

000008А-3 М

Тужно сјећање на

САШУ

од Лелиних пријатељица Марине, Сање, Бабићке и Љиље.

000008А-1 М

Драги наш лијепи тата

ЗЛАТКО ГАЈИЋ

Пуно те воле твоја ћера Златка и син Милан

А8 001606 С. В.

Драги мој

ЗЛАТКО ГАЈИЋ

Твој ујко Милан и ујна Драгица никада те неће заборавити.

А1 001606 С. В.

Драги наш чича

ЗЛАТКО ГАЈИЋ

Пуно ћеш нам недостајати.
Милан и Михајло

А1 001606 С. В.

Драги мој брате

ЗЛАТКО ГАЈИЋ

Ја браће друге немам.
Чуваћу твога Мићу.
Мирко

А2 001606 С. В.

Драги наш лијепи куме

ЗЛАТКО ГАЈИЋ

Нема сата ни минута да те се не сјетимо.
Пуно те воле кумови Ковачевићи

А2 001606 С. В.

Тужно сјећање на драгог

ЗЛАТКА ГАЈИЋА

од особља СТР „Зора".

А1 001606 С. В.

Дана 8.3.2006. године навршава се тужна година од смрти наше

МАРИЦЕ САВИЋ

У суботу, 18.2.2006. године, у 12 часова на мјесном гробљу у Доњој Чађавици посјетићемо њену вјечну кућу и положити цвијеће.
Савез студентских и омладинских задруга Републике Српске - Бијељина.

Б-2 У

Прошло је 17 година откако нас је напустио наш драги

ЂУРАЂ ВУЈАНИЋ

Поносни смо што смо те имали и тужни што смо те изгубили.
Твоји супруга, дјеца, унучад, зетови и снаха

000023 А-3 Г

У суботу, 18.2.2006. године, навршава се тужна година од преране смрти драге супруге мајке, свекрве и баке

НАДЕ МИЛОВАНОВИЋ

Тога дана посјети ћемо њен гроб и положити цвијеће.
Вјечно ожалошћени: супруг Ђурађ, син Милан, снаха Неда, унук Ђурађ и унука Јелена

000017 А-3 Г

Тужно сјећање на

ЗЛАТКА ГАЈИЋА

од брата Мирка, снахе Сање и Милована и Михајла.

А2 0012608 С. В.

Дана 18.2.2006. године навршава се 40 дана од смрти нама никад непрежаљене сестре и тетке

ЂУКЕ РАДИВОЈША

Тужни су дани без тебе, али нам је утјеха сјећање на тебе.
Сестра Доја са породицом

000014 А-3 Г

МИЛОРАД РАТКОВИЋ

22.2.1999 - 22.2.2006.

С поносом те помињемо и у мислима чувамо.
Твоји Стака, Дарко, Далибор, снахе, унучад и остала родбина

000045 А-3 Г

Тужно сјећање на нашу драгу сестру

НАДУ САВИЋ

учитељицу у пензији

19.2.2003 - 19.2.2006.

С љубављу и поштовањем
Њене сестре Рада, Бранка и Милица

000003 А-3 Г

Дана 19.2.2006. године навршавају се двије тужне године од смрти нашег драгог

МИРКА БУЦЕ МИЛАНОВИЋА

У недјељу, 19.2.2006. год., у 11 часова посјетићемо његову вјечну кућу. Том приликом позивамо родбину, пријатеље и комшије да нам се придруже.
Ожалошћена породица Милановић

000002 Б-2 М

Тужно сјећање на тринаесту звјездицу

СЛАЂАНУ КОБАС

1992 - 2006.

Начелник Општине Приједор

Б-1 БЗ

Тужно сјећање на драге родитеље

САВКУ
18.2.2002 - 18.2.2006.

и

ВАСУ
28.1.1980 - 2006.

ВУЈНИЋ

У суботу у 11 часова посјетићемо њихову вјечну кућу на гробљу у Косјерову, положити цвијеће и запалити свијеће.
Кћерка Славица, зет Раденко, унуке Горана и Вања 000052 А-7 Г

Тужно сјећање на драгу

ЉИЉАНУ РАДИВОЈША

Породице: Ковачевић, Тепавчевић, Бањац и Аничић

А-6 УП

In memoriam

НОВИЦА
20.1.1991.

и

ГОРДАНА - ЦИЦА
20.2.2004.

БОЖОВИЋ

Породица Кљајић

000002 А-7 Г

Тужно сјећање на драгог пријатеља и комшију

ДЕЈАНА ЗЕЧЕВИЋА

Породица Миљуш

000012 А-1 Г

Тужно сјећање на драгог

БОРИСЛАВА СТЈЕПАНОВИЋА
23.2.2002 - 23.2.2006.

Захвална породица

000036 А-1 Г

Тужно сјећање на драгу мајку

ГРОЗДУ МАКИВИЋ

22.2.2003 - 22.2.2006.

У недјељу, 19.2.2006. године, у 11 часова посјетићемо њену вјечну кућу на гробљу у Рекавицама.
Синови Ненад, Предраг, кћерка Нада, снаха Босиљка, зет Саво, унучад Биљана, Радана, Бојан и Горан

000048 А-3 Г

Прошла је година дана откако није са нама

РАДОЈКА МИРОШЉЕВИЋ

Сјећање на њу ћемо обиљежити 19.2.2006. године у 11 часова на гробљу Ченићи.

Захвална породица

000003 А-3 Г

Тужним срцем јављамо родбини и пријатељима да је дана 16.2.2006. године у 73. години живота, након краће болести преминула наша драга

ДРАГИЊА
(рођ. Мишић)
ВУКЕЛИЋ

Сахрана ће се обавити дана 18.2.2006. године у 13 часова на породичном гробљу у Горњем Первану.
Погребна поворка креће са Новог гробља у 11 часова. Превоз организован.
Ожалошћени: син Недељко, кћерке Милосава и Нада, снаха Аница, унучад и остала многобројна родбина и пријатељи. 000016 А-8 Г

Посљедњи поздрав драгој мајци

ДРАГИЊИ

од сина Недељка, снахе Анице и унучади.

000016 А-1 Г

Посљедњи поздрав драгој мајци

ДРАГИЊИ

од кћерке Милосаве и унуке Иване.

000016 А-1 Г

Дана 19.2.2006. године навршавају се три тужне године од смрти нашег драгог оца, пунца, свекра, деде и прадеде

МИРКА ЛЕПИРА

Дана 18.2.2006. године у 11.30 часова посјетићемо његову вјечну кућу на гробљу у Борику и положити цвијеће.
Нама, твојим најмилијима остаје да се с поносом сјећамо твог драгог и племенитог лика.
Ожалошћена породица 000004 А-6 Г

СТАНИСЛАВ - ТЕДИН
(Теодора)
МАЛИНИЋ

Тужним срцем јављамо родбини и пријатељима да је дана 17.2.2006. године, након краће и тешке болести преминуо у 48. години живота.
Сахрана ће се обавити дана 18.2.2006. године на гробљу (Огњене Марије) у Доњем Дракулићу.
Посмртна поворка креће испред породичне куће у 13.30 часова.
Ожалошћени: браћа Драго, Станоја, Стојан, Цвијо, Триво, сестре Нада и Драга, снахе Марица, Драгица и Борка, остала многобројна родбина, кумови и пријатељи А-8 Р. Д.

У суботу, 18.2.2006. године, у 11 часова на гробљу „Свети Пантелија" одржаће се седмодневни помен нашој драгој

ДАНКИ ЦУНОЈ ВУКОВИЋ

Позивамо родбину, комшије и пријатеље да нам се придруже.

Породице Вуковић и Мичић

000043 А-8 Г

Тужно сјећање на драгог брата

РАНКА ВРАЊЕША

Вјечно ћеш остати вољен и незаборављен у нашим срцима.
Твоје сестре Момирка и Мара са породицама

000049 А-2 Г

Тужно сјећање на вољену супругу и мајку

МИЛКУ
(рођ. Арсенић)
ПОПОВИЋ

18.2.2001 - 18.2.2006.

Раденко, Андреа и Инес

000009 А-2 Г

Посљедњи поздрав драгој мајци

ДРАГИЊИ

од кћерке Наде, зета Ивана и унучади.

000016 А-1 Г

Сјећање на нашег драгог

СТАНКА ЂУЛУМА - ЂУЛИЈА

С љубављу
Оља, Борис, Марко и Алиша

000019 А-1 Г

Дана 18.2.2006. године навршавају се двије тужне године од смрти нашег драгог супруга и оца

РАДЕНКА ЛАЗИЋА

Супруга Радана, кћерка Славица са породицом и син Радојица са породицом

000001 А-8 Г

Годину дана

ДРАГО ДОДИГ

Породица Додиг

000005 А-8 Г

Тужно сјећање на драге родитеље

СЛАВКУ
18.2.1999 - 18.2.2006.

и

ДУШАНА
25.12.1999-18.2.2006.

ЂУКИЋ

Дјеца са породицама

000025 А-7 Г

Посљедњи поздрав

МОМИРУ СТОЈКОВИЋУ

С поштовањем,
Колектив Банског двора - Културног центра

000019 А-1 Г

Тужно сјећање на драгог брата

ДОЈЧИНА ГЛАМОЧИЋА
17.2.2002 - 17.2.2006.

Ратомир са породицом

000020 А-1 Г

Сјећање

НАДА
(рођ. Неимаревић)
20.2.2000 - 20.2.2006.

и

ЗДРАВКО БРАЦО
2.3.1970 - 2.3.2006.

ПРЕРАДОВИЋ

Успомену на баку и деду с љубављу и поштовањем чувају унуци
Здравко и Ђорђе и снаха Вишња 000022 А-7 Г

Тужно сјећање на драгог

ТОМИСЛАВА ГАЧИЋА
19.2.2001 - 19.2.2006.

Породица Гачић

000012 А-1 Г

Сјећање

БОГОЉУБ КАЈКУТ
18.2.2001 - 18.2.2006.

Судбина је сурова, стварност тужна и болна.
Супруга Драгојла са породицом

000015 А-1

Тужним срцем јављамо да је дана 16. фебруара 2006. године у 65. години живота изненада преминуо наш драги и вољени

ВУКАШИН ВУЧКО БОШКОВИЋ

1941 - 2006.

Сахрана ће се обавити дана 18. фебруара 2006. године (субота) у 13 часова на мјесном гробљу у Клашницама. Погребна поворка креће испред цркве у Клашницама.
Ожалошћени: супруга Мирослава, син Милета, кћерке Наташа и Јелена, унук Никола, зет Саша, стриц Милун, ујак Бранко те остала многобројна родбина и пријатељи

000007 Б-7

Посљедњи поздрав драгом супругу

ВУКАШИНУ

Истргнут си из мог живота и сва моја срећа је отишла заједно са тобом.
Твоје несебично срце, твоја доброта, племенитост и животна енергија коју си нам давао постаће вјечна успомена са болним питањем: како ћу да живим без тебе?
Увијек с тобом - супруга Мира

000007 А-8

Посљедњи поздрав драгом оцу

ВУКАШИНУ

Драги тата, учио си ме како се постаје човјек, поштен, вриједан узоран и достојан сваког поштовања.
Вјерујем ми да ћу те слиједити у томе.
То је мој дуг према теби.
Недостајаћеш ми увијек, на сваком мјесту и у свакој прилици.
С великим болом и тугом, али поносан на твој живот, опраштам се од тебе.
Твој син Милета

000007 А-8

Посљедњи поздрав драгом оцу

ВУКАШИНУ

Драги тата, подарио си ми сву љубав, топлину и њежност. Твој одлазак у вјечност је емотивна пустош која ми разара срце.
У болу за тобом, твоја кћерка Наташа

000007 А-8

Посљедњи поздрав драгом оцу

ВУКАШИНУ

Не постоје ријечи којима се може описати твоја племенитост.
Био си моја највећа подршка и нада.
Хвала ти.
Твоја Јела

000007 А-8

Посљедњи поздрав драгом пунцу

ВУКАШИНУ

С поштовањем
Зет Саша

000007 А-6

Посљедњи поздрав драгом зету и течи

ВУКАШИНУ

Био си наш понос, наша сигурност и вриједан сваког поштовања, јер су те красиле све људске врлине.
Осјећамо велики губитак твојим одласком.
Вера Лаушевић са Јоцом, Драгом, Ницом и Укијем

000007 А-6

Посљедњи поздрав драгом деки

ВУКАШИНУ

Иако сам мали, моја суза је велика. У њој је сва туга што не могу одрастати уз тебе. Био сам ти велика радост и ниси ме смио оставити кад су сви знали каквог деку имам. Увијек ћу те вољети.
Твој унук Никола

000007 А-6

Посљедњи поздрав нашем драгом

ВУКАШИНУ

од Поповић Лазара, Зорке и Веселке

000032 А-8 Г

Посљедњи поздрав искреном и драгом пријатељу

ВУЛЕТУ

од проф. др Витомира Поповића са породицом.

000010 А-8 Г

Посљедњи поздрав драгом чика

ВУЧКУ

великом и племенитом човјеку
Ваша Наташа

000007 А-6

Посљедњи поздрав драгом

ВУКАШИНУ

од Смиље Павловић.

000007 А-3

Посљедњи поздрав драгом

ВУКАШИНУ

од Лане.

000007 А-3

Великом пријатељу и човјеку

ВУКАШИНУ

Породица Душанић из Прњавора

000054 А-3 Г

Посљедњи поздрав драгом

ВУКАШИНУ
БОШКОВИЋУ

од породице Ракочевић.

000031 А-1 Г

Посљедњи поздрав великом пријатељу, човјеку, куму и најдражем предсједнику

ВУКАШИНУ
ВУЧКУ
БОШКОВИЋУ

од Славице и Ненада Балабан са породицом.

000053 Б-2 Г

Посљедњи поздрав драгом куму

ВУКАШИНУ
ВУЧКУ
БОШКОВИЋУ

Нада Шурлан са породицом

000053 А-6 Г

Посљедњи поздрав драгом пријатељу

ВУКАШИНУ
ВУЧКУ
БОШКОВИЋУ

С поштовањем
Породица Томић

000047 А-1 Г

Посљедњи поздрав драгом пријатељу

ВУКАШИНУ
ВУЧКУ
БОШКОВИЋУ

од пријатеља Цоње са породицом.

000053 А-6 Г

Посљедњи поздрав драгом колеги и другу

ВУКАШИНУ

од породица Бајић и Шупут.

000042 А-2 Г

Посљедњи поздрав пријатељу и комшији, човјеку велике доброте и честитости

ВУЛУ

Породица Радивојевић

000038 А-8 Г

Посљедњи поздрав драгом пријатељу

ВУЧКУ

Породица Ђукарић

000039 А-3 Г

Посљедњи поздрав драгом предсједнику

ВУКАШИНУ
ВУЧКУ
БОШКОВИЋУ

С поштовањем, Градска изборна комисија Бања Лука

Б-5 Ф

С тугом и пијететом опраштамо се од драгог пријатеља

ВУКАШИНА
БОШКОВИЋА

адвоката из Бање Луке

Јован С. Чизмовић са породицом

Б-2 Ф

Посљедњи поздрав

ВУКАШИНУ
БОШКОВИЋУ

адвокату из Бање Луке

од колега адвоката, чланова Адвокатске коморе Републике Српске.

Б-2 Ф

Драги мој куме

ВУКАШИНЕ

Био си ми као брат.
Твој одлазак нарушио је хармонију нашег дугогодишњег пријатељства, јер сам остао без великог друга, искреног и оданог пријатеља, часног човјека чији су животни идеали - право и правда.
Са захвалношћу и пијететом чувећу успомену на тебе.
Твој кум Владимир Раосављевић

000027 Б-2 Г+000005 Б-2 М

Драги наш

ВУКАШИНЕ

Изњедриле су те црногорске планине и стасао си у умног и честитог човјека.
Витешки си се борио са животом и постао симбол чојства. Проносио си дух братства и племена и напајао нас моралним начелима црногорске традиције.
Иза тебе у нашим срцима остао је понор, а ти си својим свијетлим путем отишао у неповрат.
Твоји Црногорци

000027 Б-2 Г

Посљедњи поздрав драгом

ВУКАШИНУ БОШКОВИЋУ

Било је задовољство имати вас за пријатеља.
Милкица и Иван Радељић

000035 Б-2 Г

Драги наш куме

ВУКАШИНЕ

Дубоко потресени смрћу драгог кума Вучка, упућујемо посљедњи поздрав.
Свога кума никада нећемо заборавити.
Кумови Раосављевићи

000027 А-8 Г

Посљедњи поздрав драгом куму

ВУКАШИНУ ВУЧКУ БОШКОВИЋУ

од кумова Габријеле и Славена.

000027 А-2 Г

Посљедњи поздрав пријатељу и заштитнику моје породице

ВУКАШИНУ БОШКОВИЋУ

од Бошковић Милке и Небојше.

000027 А-2 Г

Посљедњи поздрав драгом куму

ВУКАШИНУ

од породице Ђурић из Новог Града.

000027 А-1 Г

Посљедњи поздрав драгом куму

ВУКАШИНУ

од Загорке Ђурић.

000027 А-1 Г

Посљедњи поздрав драгом пријатељу

ВУКАШИНУ БОШКОВИЋУ

од породице Зорић.

000026 А-1 Г

Посљедњи поздрав драгом пријатељу

ВУКАШИНУ БОШКОВИЋУ

од породице Гајић.

000026 А-1 Г

Посљедњи поздрав драгом куму

ВУКАШИНУ БОШКОВИЋУ

од породице Милинчић.

000026 А-1 Г

Посљедњи поздрав драгом

ВУКАШИНУ БОШКОВИЋУ

од породице Милана Бароша.

000029 А-3 Г

Посљедњи поздрав драгом

ВУКАШИНУ ВУЧКУ

од колектива Основног суда Бања Лука.

000037 А-3 Г

Посљедњи поздрав ПРЕДСЈЕДНИКУ

ВУЧКУ

Јевто Јанковић са породицом

000044 А-8 Г

Посљедњи поздрав драгом

ВУКАШИНУ БОШКОВИЋУ

од Даре и Ненада Смиљанића.

000030 А-6 Г

Посљедњи поздрав поштованом пријатељу

ВУКАШИНУ БОШКОВИЋУ
адвокату

Колектив „Боб" д. о. о. Бања Лука

000018 А-4 Г

Посљедњи поздрав чика

ВУЧКУ

од Љиље, Ане и Пелета Јовановић.

000034 А-1 Г

Посљедњи поздрав

ВУКАШИНУ ВУЧКУ БОШКОВИЋУ

од породица Китић, Стругар и Петровић.

000021 А-2 Г

Отишао је наш племенити кум

ВУКАШИН БОШКОВИЋ

Са тугом, вјечно ћемо се сјећати најљепших људских особина, које су га красиле.
Вукашин Башић са породицом

000024 А-3 Г

Посљедњи поздрав нашем драгом

ВУЧКУ

од Поповић Моме, Сњежане, Надежде, Драгана и Филипа.

000008 Б-7

Драгом пријатељу

ВУЧКУ

од Чеде Карана са породицом.

000015 Б-7 Г

Посљедњи поздрав драгом

ВУКАШИНУ
ВУЧКУ
БОШКОВИЋУ

од породице Радована Бобића.

000040 Б-5 Г

Посљедњи поздрав драгом

ВУКАШИНУ
ВУЧКУ
БОШКОВИЋУ

од породице Драгана Бобића.

000040 Б-5 Г

Посљедњи поздрав драгом пријатељу

ВУЧКУ

од Јове са породицом.

000003А-1 М

Посљедњи поздрав драгом пријатељу

ВУЧКУ

од Милутина и Марице са породицом.

000003 А-1 М

Посљедњи поздрав драгом

ВУКАШИНУ

од Бошка Ђукића са породицом.

000011 А-1 М

Драги куме

ВУЧКО

Био си ми узор и велика подршка, а нама свима као најближи члан породице. Заувијек ћеш нам недостајати.
Пеђа Раосављевић са породицом

000004 А-8 М

Посљедњи поздрав чика

ВУЧКУ

од Јелениних другарица Бојане и Љиљане.

000012 А-1 М

Посљедњи поздрав драгој супрузи

РАДАНИ НИНИЋ

од супруга Радивоја.

000028 А-1 Г

Посљедњи поздрав господину

ВУКАШИНУ
БОШКОВИЋУ

Поштовани наш пријатељу, хвала за сву доброту, мудрост и подршку.
Сунита, Мерсида, Биљана, Весна и Слободанка

000015 А-8 М

Посљедњи поздрав драгој мајци

РАДАНИ НИНИЋ

од кћерке Душанке, унуке Тијане и унука Ненада. 000028 А-1 Г

Посљедњи поздрав драгој мајци

РАДАНИ НИНИЋ

од сина Душана, снахе Борке, унука Тање и Неде. 000028 А-1 Г

Посљедњи поздрав драгој мајци

РАДАНИ НИНИЋ

од сина Ненада, снахе Мире, унука Николе и унуке Сање. 000028 А-1 Г

Посљедњи поздрав драгој снахи

РАДАНИ НИНИЋ

Лазар, Ружа, Рајко, Рада, Зоран, Драгана, Рада и зет Миленко

000028 А-1 Г

Тужно сјећање на драгу сестру

САВКУ
ВУЈНИЋ

Брат Вицо са породицом

000007А-1 М

Дана 21.2.2006. године навршава се тужна година од смрти нашег драгог

БОШКА ОБРАДОВИЋА

У суботу, 18.2.2006. године, у 11 часова на гробљу Сјеница посјетићемо његову вјечну кућу, положити цвијеће и запалити свијеће. Позивамо родбину, пријатеље и комшије да нам се придруже.
Ожалошћени: супруга Боса, синови Миленко и Зоран, кћерка Лепа, снаха Сњежана и унучад

000001 А-5 Г

Тужно сјећање на драгог

ИЛИЈУ ПЕТКОВИЋА
18.2.2005 - 18.2.2006.

Твоји најмилији те чувају од заборава. 000010 А-1 Г

Дана 18.2.2006. године навршава се тужна година од смрти нашег драгог

МИЛУТИНА ПЕРИЋА
из Пожаревца

Тога дана у 11 часова посјетићемо његову вјечну кућу на гробљу у Ребровцу, положити цвијеће и запалити свијеће. Позивамо родбину, пријатеље и комшије да нам се придруже.
Супруга Мира

000046 А-4 Г

Тужно сјећање на драгог тетка и дједа

МИЛУТИНА

од Злаје, Љиље, Аце и Дарије Мишић.

000046 А-1 Г

Тужно сјећање на драгог сина и брата

МИЛОМИРА ГИБАЧУ
19.2.1992 - 19.2.2006.
из Нове Тополе

Мајка Бора, сестра Стојанка и сестрић Стефан 000042 А-2 Г

Дана 18.2.2006. навршавају се двије године од смрти нашег драгог оца, свекра и дједа

ДУШАНА ГУЗИЈАНА

Увијек те се радо сјећамо.
Породица Гузијан

000011 А-2 Г

Дана 20.2.2006. године навршава се 40 тужних дана од смрти наше драге маме, баке и сестре

ЦВИЈЕТЕ КЉУНИЋ

У недјељу, 19.2.2006. године у 11 часова посјетићемо њену вјечну кућу на Мравичком гробљу код Прњавора, положити цвијеће и запалити свијеће. Позивамо родбину, пријатеље и комшије да нам се придруже.
Ожалошћена породица Кљунић

000010 А-8 М

Дана 23.2.2006. године навршава се тужна година од смрти наше драге мајке

СТАНЕ ЋУТКОВИЋ

Вријеме пролази, а ти ћеш и даље бити са нама у нашим срцима.
Твој син Мирко са породицом

000016 А-8 М

Дана 22.2.2006. године навршава се 40 тужних дана од смрти драгог брата, дјевера и стрица

ТОМИСЛАВА ШЕШИЋА

Твоји Божидар, Радослав, Милица, Станка, Каћа, Драгана, Жељко, Младен, Драган и Милан

000018 А-3 Г

Тужно сјећање на драгу куму

ЦВИЈЕТУ КЉУНИЋ

од кума Милоша Ћетојевића са породицом.

000006 А-1 М

Прошла је година дана откако није са нама наша драга

БИЉАНА МАЛЕШЕВИЋ

Томислав, Драгица и Јелена са породицом

000019А-6 +000020 М

Прошло је 40 болних дана од смрти нашег тате

РАДОВАНА ЛАЗИЋА
из Верића

Тата, хвала ти за све што си за нас учинио.
Са тугом: син Ратко, кћерке Мила, Браниславка и Милованка, снаха Биљана, зетови, унучад и праунучад

000043 А-3 Г

Дана 24.2.2006. године навршава се 40 тужних дана од смрти нашег драгог

ГОЈКА ПЛАЗИНИЋА

У суботу, 18.2.2006. године, у 10 часова посјетићемо његову вјечну кућу.
Ожалошћена породица

000013 А-3 М

Дана 19.2.2006. године навршава се 40 тужних дана од смрти нашег драгог

РАДОВАНА (Бјелана) ЛАЗИЋА

С поштовањем и љубављу
Брат Стојак и синовац Маринко са породицама

000039 А-2 Г

Дана 19.2.2006. године навршавају се двије тужне године од када није са нама наш вољени

ДРАГУТИН (Давида) ДОДИГ
19.2.2004 - 19.2.2006.

Остаћеш вјечно вољен и незаборављен у срцима својих најмилијих.
Кћерка Марина, унука Тијана, зет Владимир и сестра Јелена

000033 А-4 Г

Дана 20.2.2006. године навршава се шест тужних мјесеци од смрти нашег драгог

ЈОВАНА ЈОКАНОВИЋА

У недјељу, 19.2.2006. године, у 11 часова посјетићемо његову вјечну кућу. Позивамо родбину, пријатеље и комшије да нам се придруже.
Ожалошћена породица

000001 А-3 М

Тужно сјећање на драгог оца, дједа и прадједа

ДАНУ (Станка) ПОПОВИЋА
19.2.1993 - 19.2.2006.

Породица Поповић

000017 А-2 М

Тужно сјећање на драгу

БОРКУ

од породице Шибаревић.

000009 А-1 М

Посљедњи поздрав драгом комшији

ВУКАШИНУ БОШКОВИЋУ

од породице Василић и особља кафе бара „Сунце".

000018 А-1 М

ГЛАС СРПСКЕ

у источном Сарајеву

D.O.O. ERMEX

На адреси:
КУЛА ББ - Копирница
(код општине Касиндо)
ВОЈКОВИЋИ 328 - Штампарија
Контакт телефони:
057/677-007, 057/350-007,
061 191 710, 065 645 550

ОБАВЈЕШТЕЊЕ

Бесплатне мале огласе комерцијалне огласе, рекламне поруке, обавјештења и читуље у Источном Сарајеву можете предати у просторијама предузећа „Ермекс".

ГЛАС СРПСКЕ

у Модричи

МД ПРЕС (центар Модриче)
Контакт телефон: 065/549-430.

ОБАВЈЕШТЕЊЕ

Бесплатне мале огласе, комерцијалне огласе, рекламне поруке, обавјештења о смрти и поменима у Модричи можете предати у киоску сваког радног дана од 6 до 20 часова.

ГЛАС СРПСКЕ

МАРКЕТИНГ

➢ КОНКУРСИ
➢ ОГЛАСИ
➢ МАЛИ ОГЛАСИ
➢ ЧИТУЉЕ

Улица Веселина Маслеше 13
Тел: 051/211-968, Тел/факс: 051/212-004,
E-mail: marketing@glassrpske.com
citulje@glassrpske.com

ГЛАС СРПСКЕ

Лист о Челинцу и челинчанима
Челиначке новине

Поштовани читаоци, грађани Челинца,
не морате више ићи у Бању Луку да бисте у „Гласу Српске" објавили вашу рекламну поруку, мали оглас, читуљу и слично. Довољно је да дођете у редакцију „Челиначких новина" и ту по истој цијени завршите посао, а ми ћемо за вас прослиједити ваше поруке. Тиме ћете уштедјети вријеме и трошкове путовања.
Адреса редакције: Војводе Мишића бб, телефони: 852-547, 851-695.
Очекујемо вас!

ГЛАС СРПСКЕ

у Градишци

Првог Крајишког корпуса 2ц,
Тел. 814-949
e-mail: biljana_v@gradiska.com.

ОБАВЈЕШТЕЊЕ

Бесплатне мале огласе, комерцијалне огласе, рекламне поруке, обавјештења и читуље у Градишци можете предати дописништву „Гласа Српске".

ПРЕПОРУЧУЈЕМО

ФИЛМСКИ ПРОГРАМ

РТ РС 23.30 — ***Банде Њујорка***

Улоге: Леонардо ди Каприо, Камерон Дијаз

Филм почиње великом борбом на улици, остављајући младог Амстердама Валона, без оца. Након 15 година, млади ирско-амерички имигрант враћа се у Фајв Поинтс. У потрази је за Вилијамом Катингом, кога зову Били Месар, моћним вођом антиимигрантске банде који му је, прије 15 година, убио оца. Амстердам ће му се приближити тако што ће се увући у његове кругове. Пажњу му привлачи и загонетна Џени Евердин, џепарош. Њена ватрена независност и неприкосновена љепота га потпуно опчињавају и Амстердам према њој развија снажна осјећања. Али њена скривена прошлост неочекивано омета план. Амстердамово путовање постаје борба за опстанак и мјесто за његове људе. ■

АТВ 12.00 — ***Свјетла позорнице***

Улоге: Чарли Чаплин, Клер Блум

Чаплинов филм Свјетла позорнице је омаж прошлости, поглед пун поноса на некадашњу еру забаве и сентиментална прича о умјетнику који уступа своје мјесто генерацији која долази. Чаплин игра Калвера, комичара скитницу са старог биоскопског плаката у његовој соби, који спречава растројену балерину да изврши самоубиство и води је до успјеха. ■

АТВ 00.30 — ***Друштво мртвих пјесника***

Улоге: Робин Вилијамс, Етан Хоук

Стидљиви Тод Андерсон је послат у школу у којој је његов старији брат изузетно популаран. Његов цимер Нил, упркос томе што је вољен у школи, под сталним је притиском надобудног оца. Њих двојица, са осталим пријатељима, упознају професора Китинга, новог наставника енглеског, који им задаје тему „Друштво мртвих пјесника". Охрабривани од Китинга Тод и Нил као и њихови пријатељи полако почињу да мијењају свој дотадашњи живот. ■

ПИНК - БХ 22.30 — ***Двије недјеље за заљубљивање***

Улоге: Сандра Булок, Хју Грант

Романтична комедија о љубави на посљедњи поглед - бави се питањем да ли је икада превише касно за праву љубав. Прича се врти око Луси, бриљантне али неуротичне адвокатице и њеног новог клијента који је шармантан, неодговоран, самодовољан али и баснословно богат. ■

ПИНК - БХ 1.00 — ***Алиса више не живи овдје***

Улоге: Елен Барстин, Крис Кристоферсон

Кад Алисин муж умире, она остаје сама с једанаестогодишњим сином и без новца. Одлучује да се одсели у Монтереј у Калифорнији и да се опроба као пјевачица. На путу до Монтереја, она у Финиксу добија посао конобарице и пјевачице. Тамо упознаје и предивног мушкарца. ■

БН 1.00 — ***Кућа***

Улоге: Вилијем Кет, Џорџ Вендт, Ричард Мол

Роџер је ветеран из вијетнамског рата, чија каријера романописца хорора добија несретан обрт када његов син Џими мистериозно нестане током посјете теткиној кући. Роџерова потрага за Џимом уништава његов брак и каријеру. Изненадна теткина смрт, враћа Роџера у кућу гдје су и почеле његове ноћне море. Зли зомбији у кући приморавају га да се врати у прошлост на чијем ће крају наћи свог сина. Очајан, да би побјегао од мучења у кући Роџер почиње борбу са злим силама које га прогоне. ■

БН 2.40 — ***Лусиндине чаролије***

Улоге: Кристина Фултон, Јон Јакобс, Шана Сосин

Велики чаробњак се враћа на земљу и слиједе у Њу Орелеанс у потрази за пријатељем. У међувремену његов дух улази у жену са којом је имао љубавну везу прије осам година. Послије те везе родио им се и син за кога он не зна. ■

БЕЛ 16.25 — ***Избор мога срца***

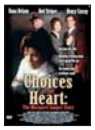

Улоге: Дана Делани, Хенри Черни

Почетком 20. вијека постојале су многе теме о којима се није смјело говорити. Сексуално образовање и планирање породице су биле такве теме. Ово је истинита прича о Маргарет Сангер и њеној храброј и страсној борби против конзервативног морала и табу-тема, због које је ризиковала своју слободу и будућност своје породице. ■

КЗ 17.00 — ***Војникова љубав***

Улоге: Воја Брајовић, Драгомир Бојанић, Александар Берчек

Младић који је кренуо странпутицом одлази на одслужење војног рока. У војсци гдје је рад, ред и дисциплина, сукоби за њега су неизбјежни. Али, то је и свијет другарства и поштовања људске личности. Младић открива нове вриједности, мијења се. Из армије ће изаћи као нови човјек. ■

КЗ 22.40 — ***Изабелино лудило***

Улоге: Пилар Лопез Де Ајала, Даниеле Лоти

Године 1496, Хуана од Кастиља, кћерка католичког краља, одлази у Фландрију да се уда за великог војводу Фернанда од Аустрије, познатог као Фернандо Лијепи, и сина императора Максимилијана. Иако је тај брак био посљедица политичких одлука, временом се развија страсна љубав. Послије смрти своје мајке 1504., Хуана постаје краљица Шпаније и са својим мужем се враћа у земљу да заједно владају. Под притиском владарских обавеза, а и сазнавши за многа мужева невјерства кога ја обожавала, Хуана ментално попушта. Увидјевши стање своје жене, Фернандо успијева да издејствује одлуку двора Бургаса којом Хуану проглашава лудом и шаље у манастир Лас Хуелгас, а себе проглашава краљем. ■

РТРС

8.00 Вијести
8.15 Викенд будилник
9.00 Бејблејд, цртани филм
9.20 Патак Даче, цртани филм
9.30 Фазони и форе
10.00 Приче Ниће Црвчка
10.15 Дјеца фестивала
10.40 Тин рок
11.00 Старс, забавни програм
11.15 Но лимит
11.40 Прозорница
12.00 Вијести
12.20 Добро јутро, подне је
13.50 Искрено - Сергеј Ћетковић
14.00 Вијести
14.05 **Болница на крају града - 20 година касније,** серија
15.00 Музика
15.30 Документи
16.00 Бона Хомо
16.25 Монд
16.55 Кошарка: Широки - Зрински МК, пренос
19.00 Екшнмен, цртани филм
19.30 Дневник
20.10 Кошарка: Игокеа - Босна АСА, пренос
22.00 **Рат и сјећања**, серија
22.55 Вијести
23.00 Синеманија
23.30 **Банде Њујорка,** филм
2.10 Скривена камера
2.30 Без филтера
3.25 Обични фашизам, док. програм
4.30 Моје пјесме, моји снови
4.50 Документарно вече
5.30 Балканска бисерница
6.30 Праг села Србије - Трнова
7.00 **Болница на крају града - 20 година касније,** серија

@

7.02 Јутарњи програм
8.00 **Невјестин вео,** серија
9.00 **Невјестин вео,** серија
9.55 Вијести
10.00 **Невјестин вео,** серија
11.00 Лилихип
11.55 Вијести
12.00 **Свјетла позорнице,** филм
14.25 Вијести
14.30 Наша мала редакција
15.00 **Очајне домаћице,** серија
16.00 Суботом уз Дон кафе
17.30 Синема магика
18.00 Спорт центар
18.05 **Меклодове кћерке,** серија
19.00 Вијести
19.30 Ауто мото шоп
20.00 Фудбал - шпанска лига: Р. Мадрид - Алавес
20.50 Спорт центар
21.00 Фудбал, друго полувријеме
22.00 **8 једноставних правила,** серија
22.20 **4400,** серија
23.30 Вијести
23.35 Спорт центар
23.45 Синема магика
00.15 **Друштво мртвих пјесника,** филм
2.00 Хороскоп

БН

6.30 Јутарњи програм
8.30 **Стићи прије свитања,** филм
10.20 Нестрпљиви снови
10.45 Путопис
11.05 Кад падну маске
11.35 Стил
12.05 Аутошоп магазин
12.35 Тотал плус магазин
14.10 Свијет успјешних
15.45 ВИП старс
17.15 Фудбал - француска лига: Ница - Монако
19.30 БН монитор
20.15 Алтернатива медика
20.20 Уз шанк
22.25 Савремена комуникација и едукација у сексологији
23.25 Фолк шоу
1.00 **Кућа,** филм
2.40 **Лусиндине чаролије,** филм
4.20 Олд кафе
5.35 Мелос

ПИНК БХ

6.20 Сити
6.30 Сарајево на линији
6.35 Међ ин Бања Лука
6.40 Спортисимо
6.45 Вријеме
7.00 **Љубав је коцка,** серија
8.00 **Вила Марија,** серија
8.45 Скривена камера
9.00 Балкан нет
10.45 Сити
10.50 Вријеме
11.00 **Љубав, навика, паника,** серија
11.25 Да се најежиш
11.35 Прет а Портер
12.00 Инфо топ
12.10 Сутра за
12.20 Сити кидс
12.25 Вријеме
12.30 Сарајево он лајн
12.40 Међ ин Бања Лука
12.45 Скривена камера
12.50 Спортисимо
13.00 **Смолвил,** серија
13.55 Скривена камера
14.00 Инфо топ
14.10 Голд мјузик
15.30 Вријеме
15.35 Сутра за
15.50 Инфо топ
16.00 **Заточеница љубави,** серија
17.00 **Вила Марија,** серија
18.00 Инфо топ
18.20 **Секс и село,** серија
19.00 **Џордан,** серија
20.00 Да се најежиш
20.30 Фудбал: Милан - Каљари
22.30 **Двије недјеље за заљубљивање,** филм
00.35 Сарајево на линији
00.40 Међ ин Бања Лука
00.45 Спортисимо
00.50 Сити
1.00 **Алиса више не живи овдје,** филм
2.30 **Двије недјеље за заљубљивање,** филм
4.30 Све за љубав
5.35 Пинк џубокс

Г

8.00 Јутарњи програм РТС
9.15 Ко се игра тај се воли
10.00 Вуков видео буквар
10.45 БК избор
11.55 Телефакт
12.25 Музички интермецо
13.15 Бисери
15.00 Музички програм
15.55 Телефакт
16.35 Таблоид
17.00 Бисери
18.00 **Серија**
18.55 Телефакт
19.30 Дневник РТС
20.18 Музички интермецо
20.30 У гостима код
22.10 **Серија**
23.00 Бисери
23.55 Телефакт

4Л

10.02 Хороскоп
10.30 22 часа
11.05 **Храбри отац Хуан,** серија
12.10 **Храбри отац Хуан,** серија
13.05 **Храбри отац Хуан,** серија
14.00 Лијек из природе
14.45 Плеј
15.00 (Не)поновљиво
15.30 Куда иде Војводина
15.55 Телефакт
16.25 **Избор мога срца,** филм
18.00 БЕЛ дан
18.55 Телефакт
19.40 Супер Били, цртани филм
20.00 Олд кафе
21.05 Закони здравља
22.00 22 часа
22.40 Кошарка: Бањалучка пивара - Игокеа
00.10 Глас Америке
--- Балканмедија ТВ

ТВ

9.30 Вијести
9.35 Хороскоп
9.40 **Разголићени,** серија
11.00 Ток шоу
12.00 Вијести
12.05 Док. програм
13.30 Фолк шоу
14.10 **Живот са стрицем,** филм
16.05 Опстанак
16.50 Хороскоп
17.00 **Војникова љубав,** филм
19.00 Новости КЗ
19.30 Дневник РТС
20.05 Панорама регије
21.05 Скупштински преглед
22.00 Новости КЗ
22.20 Спорт кафе
22.30 Хороскоп
22.40 **Изабелино лудило,** филм

ВИКОМ

6.00 Вијести РТС
6.05 Јутарњи програм РТС
9.00 Вијести РТС
9.15 Евро журнал
10.15 Радосница
11.15 Спортски магазин
12.00 Радио на ТВ
13.15 Културни мозаик
14.15 Метрополе и региони свијета
15.00 Жељотека
16.00 Квиз плус
16.45 Екс вијести
17.00 Доказ стварања
18.15 Фолк 10
19.30 Дневник РТС
20.30 Хроника
21.15 Ваша жеља наша пјесма
22.15 Музика
23.00 Глас Америке
--- Ноћни маркетинг

osm.tv

9.00 Квиз плус
10.15 ТВ берза
11.10 **Антонела,** серија
15.00 Пета ноћ
16.00 Козмо козметика
16.30 DW тајм
16.55 Портал
17.00 Квиз плус
18.00 Екс вијести
18.15 Закони здравља
19.00 Коктел дана
19.30 Дневник РТ РС
20.10 Екстра топ мјузик
21.10 Астро прстен
22.05 **Филм**
23.35 Глас Америке
23.58 Хороскоп за наредни дан
00.00 Најава програма за сутра
00.05 Репризни програм ОСМ ТВ

ВХТ

7.15 Програм за дјецу
7.20 Марсупијанци, цртани филм
7.45 Дјечији фестивали
8.00 Тинтин, цртани филм
8.25 Школа информатике
8.40 Школа енглеског језика
9.10 ЗОИ 2006, преглед
9.40 Скијашко трчање 4x5 км штафета (ж)

ТВ СТАНИЦЕ ЗАДРЖАВАЈУ ПРАВО ИЗМЈЕНЕ ПРОГРАМА

10.55 Супер Г (м)
12.15 ЗОИ 2006
12.25 Биатлон 10 км (ж)
13.25 Док. програм
14.25 Биатлон 12,5 км (м)
15.30 Синеманија
16.00 **Салон љепоте,** серија
17.30 ЗОИ 2006, преглед
18.00 Скијашки скокови 120 м
19.45 БХТ вијести
20.15 ЗОИ 2006
20.55 Хокеј на леду: Чешка - Финска
23.15 БХТ вијести
23.30 БХТ спорт
22.45 Док. програм
00.55 ЗОИ 2006, преглед
1.25 Музика

RTL TELEVIZIJA

6.15 Ед, Ид и Еди, цртани филм
6.40 Декстерова лабораторија, цртани филм
7.00 Џони Браво, цртани филм
7.25 Медвједићи доброг срца, цртани филм
7.45 **Луд за тобом,** серија
8.10 **Центар свијета,** серија
8.30 **Забрањена љубав,** серија
10.45 **Поздрав из Вондерфолса,** серија
11.30 **Додир с неба,** серија
12.15 **Евервуд,** серија
13.00 **Необични односи,** филм
14.45 **Специјалци,** филм
16.25 Пријатељ на квадрат
17.15 Звијезде екстра
18.15 Ауто мотор и спорт
18.45 Вијести
19.10 Жута минута
20.10 **Фактор залеђивања,** филм
21.50 **Турбуленција,** филм
23.35 **Плејбој: Живот уживо,** филм
1.10 **Плави гром,** филм
3.00 **Задња станица,** филм

PINK

5.30 **Чувари дома**, серија
6.20 Сити кидс
7.00 Нинџа корњаче, анимирана серија
8.00 **Алборада,** серија
9.00 Викенд визија
11.00 **Филм**
12.25 **Филм**
13.00 Резервисан термин
14.00 Голд мјузик
15.00 **Љубав, навика, паника,** серија
15.30 ВИН, политички магазин
16.00 **Филм**
18.00 Магазин ИН
19.30 Национални дневник
20.00 **Алборада,** серија
20.50 **Мјешовити брак,** серија
21.40 **Филм**
23.45 **Изгубљени,** серија
00.30 **Филм**
2.10 **Чувари дома,** серија

PTC 1

6.00 Вијести
6.05 Јутарњи програм
9.00 Вијести
9.05 Жикина шарениця
11.05 Свијет здравља
12.00 Дневник 1
12.30 **Х мен,** филм
14.35 Звук тишине
15.05 **Стижу долари**, серија
16.03 Сасвим природно
16:45 **Кантерберијске приче,** мини серија
18.25 Квадратура круга
18.55 Слагалица
19.30 Дневник 2
20.00 Авалски торањ
21.15 **Умри мушки,** филм
23.00 Свијет спорта
00.00 Дневник 3
00.15 Реприза дневног програма

PTC 2

6.00 Ју-Ги-Ох, анимирана серија
8.00 Цртани филм
8.35 Научна серија
9.00 Клиника Вет
9.28 Мој љубимац
10.00 Тајне обичних ствари
10.55 ЗОИ Торино - супервелеслалом (м), пренос
12.30 СЦГ фудбал, најава кола
13.00 СЦГ фудбал, комбиновани преноси
15.00 УНХЦР - Повратак: Косово
15.25 Квиз за дјецу
16.10 7 ТВ дана
16.35 Пелине ђаконије
17.00 Саборник,
17.25 Вреле гуме
17.55 ЗОИ Торино - Хокеј, пренос
19.45 Тотал тенис
18.10 Фудбал: Портсмаут - Манчестер Ј., пренос
20.05 Образовна серија
20.55 ЗОИ Торино - Хокеј, пренос
23.20 **Параноја у Лас Вегасу**, филм
1.20 Реприза дневног програма

БК

6.00 **Пријатељи и супарници**, серија
7.00 Сашине авантуре
7.30 Улови трофеј
8.20 Цртани филмови
9.00 **Закон јачега**, филм
11.00 Топ спид
12.00 **Звјездана капија,** серија
13.00 Од Уругваја до Њемачке, спортски програм
13.30 **Мала**, серија
14.00 **Зимовање у Јакобсфелду**, филм
16.15 Нект у Тренду
17.15 Да вас чујемо, квиз
18.15 **Друго стање**, серија
18.55 Телефакт
19.30 Свијет спорта
20.00 Од бисера грана
21.30 Одбројавање
22.00 Шпански фудбал, пренос
00.30 Отворени студио гласа Америке

nova

6.40 Кубикс, цртани филм
7.55 Ју-Ги-Ох, цртани филм
8.45 Нинџа корњаче, цртани филм
9.45 Јагода и пони, цртани филм
10.35 **Три сестре,** серија
11.05 **Дјевојке с Беверли Хилса,** серија
11.45 **Чаробнице,** серија
12.35 **Полицијски почетник,** серија
13.25 **Серија**
14.25 Аутомотив
15.00 **Дан велике поплаве,** филм
16.50 Вијести
17.00 **Бумеранг,** серија
17.55 Истрага
19.00 Дневник
19.30 Нова навече
20.00 Зухра шоу
21.00 **Филм**
23.10 **Секс, лажи и видеотраке,** филм
00.55 Вип ДЈ
1.30 **Таксиста,** серија
2.15 **Ловци на дијаманте,** филм

HRT 1

8.00 Вијести
8.05 Жутокљунац
9.00 Парлаоница
9.55 Вијести
10.05 Бриљантин
10.55 Национална географија
12.00 Дневник
12.30 **Љубав нема цијене,** серија
13.15 Призма
14.00 Вијести
14.15 Спас 911
15.00 Док. програм
15.20 Двобој вртлара
15.55 Опра шоу
16.40 Вијести
16.50 **Инспектор Рекс,** серија
17.40 Док. програм
18.35 ТВ бинго шоу
19.15 Лото
19.30 Дневник
20.05 Студио 10
21.25 **Потонула срца,** филм
23.10 Вијести
23.30 **Филм**
1.00 **Филм**
2.40 **Творац сјена,** филм
4.15 **Инспектор Рекс,** серија
5.00 **Алијас,** серија
5.45 Глас домовине
6.15 **Љубав нема цијене,** серија

HRT 2

7.35 Телетабиси
8.00 **Серија**
9.30 **Филм**
10.55 Супер Г (м)
12.25 Кућни љубимци
12.55 Духовни изазови
13.10 Глас домовине
13.40 Аутомагазин
14.20 **Убиства у Мидсомеру,** серија
15.55 **Шарада,** филм
17.55 Скијашки скокови
19.45 Слободна зона
20.00 Фудбал: Ријека - Хајдук
22.35 ЗОИ 2006, преглед
23.40 **Алијас,** серија
00.25 Хокеј на леду: Чешка - Финска

obn

7.00 The best of OBN
7.25 Програм за дјецу
12.10 **Школско звоно**, серија
12.35 Босански лонац
13.15 **Шака Зулу**, серија
14.05 Мимоход, ток шоу
15.05 **Она је све то,** филм
16.45 Мозак наш унутрашњи свемир, док. програм
17.40 Куће славних, забавни програм
18.25 Азра ТВ, забавно ревијални програм
19.05 Адио памети
20.00 **К-пакс**, филм
21.50 **Ђекна**, серија
22.50 **Сиви дом**, серија
23.50 Реприза програма

ПРОГРАМ РАДИЈА РЕПУБЛИКЕ СРПСКЕ

6.00 Јутарњи програм
10.00 Вијести
10.05 Ризница знања
11.00 Вијести
11.05 Звјездано небо дјетињства
12.00 Подневне вијести
12.10 Музички програм
13.00 Вијести
13.05 Зврк
14.00 Вијести
14.05 Спортско забавно поподне
18.00 Вијести
19.00 Вечерње новости
19.15 Емисија народне музике
20.05 Евергрин клуб
21.00 Поетски ноктурно и мелодије звучних боја
22.00 Хроника дана
22.15 Музика народа
23.00 Музика за лаку ноћ
23.05 Поетски ноктурно
00.00 Поноћне вијести
00.05 Рада гука (р)
2.00 Музички програм
5.00 Емисија народне музике

Фреквенције: Бања Лука - 90.9; Бања Лука, Приједор Градишка - 92,7; Добој - 90,7; Петрово - 93,5; Бијељина - 89,9; С. Сарајево - 88,7; Требиње - 92,8; Хан Пијесак - 90,3; Србиње - 87,3.

КАБЛОВСКА И САТЕЛИТСКА МРЕЖА

EUROSPORT

9.45 Крос кантри скијање, 11.00 Супервелеслалом (м), 12.30 Биијатлон (ж), 13.30 Ски скокови, 14.30 Биијатлон (м), 15.30 Карлинг (м), 17.00 Ски скокови, 19.45 Брзо клизање (м), 20.15 Брзо клизање, кратка стаза, 22.00 Хокеј на леду, 23.30 Олимпијски дневник.

DSF

10.00 Покер ексклузивно, 9.45 Мотобајк, 10.15 Кемпинг аутомобили, 10.45 Аутомагазин, 12.15 Фудбал - Бундеслига хеттрик, 13.25 Фудбал: Ливерпул - Манчестер јунајтед, 17.30 Кемпинг приколице, 18.00 Дарт, 20.00 Покер ексклузивно, 00.00 Спотови.

Discovery Channel

9.00 Авантуре Р. Ханта, 9.30 Велика авантура, 10.00 Пророчиште у Делфима, 11.00 Планета диносауруса, 12.00 Ваздушни бродови, 13.00 Гомила старог гвожђа, 14.00 Ватрени мотор, 15.00 Вожње, 16.00 Подморнице, 16.30 Пољопривредне машине, 17.00 Венеција: Град који тоне, 18.00 Зашто тајне службе гријеше, 19.00 Умјетност: Кривотворење, 20.00 Амерички казино, 21.00 Криминални досијеи, 23.00 Иницирање, 00.00 Медицински детективи, 00.30 Смртоносни комшилук, 1.00 Секс у будућности.

Hallmark

6.00 Нојева барка, серија, 7.45 У љубави и рату, филм, 9.45 Тајне, филм, 11.15 Дјететово запомагање, филм, 13.00 Провиденс, серија, 13.45 Нојева барка, серија, 15.30 У љубави и рату, филм, 17.15 Тајне, филм, 19.00 Провиденс, серија, 20.00 Херкулес, филм, 21.45 Криманлне намјере, серија, 22.45 Сезона убиства, филм, 00.45 Црни лисац, филм.

Rai Uno

9.20 Пут за Ејвонли, серија, 10.40 Синдбад морепловац, филм, 12.20 La signora in giallo, серија, 14.55 Варијете, 17.10 Музика, 18.10 Дом Матео, серија, 19.10 Комесар Рекс, серија, 20.30 Варијете, 21.00 Rex cucciolo, серија, 00.15 In magnifico cornuto, филм.

CARTOON NETWORK

6.00 Рат звијезда: рат клонова, 6.25 Гецет бој, 6.50 Ед, Ид и Еди, 7.15 Џони Браво, 7.45 Близанци Крамп, 8.00 Рат звијезда: рат клонова, 8.05 Courage the Cowardly Dog, 8.30 The Powerpuff Girls, 8.55 Декстерова лабораторија, 9.20 Мајк, Лу и Ог, 9.45 Крава и кокош, 10.10 Ја сам видра, 10.35 Џони Браво, 11.00 Породица Адамс, 11.25 Џетсонови, 11.50 Кременко, 12.20 Looney toons, 12.50 Том и Џери, 13.15 Скуби Ду, 13.40 Дебели пас Мендоза, 14.05 Ед, Ид и Еди, 14.30 Рат звијезда: рат клонова, 14.35 Самурај Џек, 14.55 Авантуре Били и Менди, 15.20 The Powerpuff Girls, 15.50 Codename: Kids Next door, 16.15 Spaced Out, 16.40 Декстерова лабораторија, 17.00 Рат звијезда: рат клонова, 17.05 Courage the Cowardly Dog, 17.30 Том и Џери, 18.00 Скуби Ду, 18.30 Кременко, 18.55 Loneey toons, 19.20 Џетсонови, 19.45 Том и Џери, 20.00 Wacky races, 20.30 Top Cat.

MTV

5.00 Must See MTV, 10.00 New Releases, 11.00 Must See MTV, 13.00 Dismissed, 13.30 Must See MTV, 15.30 Becoming: Madonna, 16.00 TRL, 17.00 The Wade Robson Project, 17.30 Must See MTV, 18.30 MTV News, 19.00 Hit List UK, 20.00 MTB снимање филма, 20.30 Снимање спота, 21.00 Punk´d, 21.30 Озборнови, 22.00 Top 10 at ten, 23.00 The Base Chart Show, 23.30 Snoop Fizzle Telly Vizzle, 00.00 $Bill Presents: Missy Elliot, 1.00 Must See MTV.

VIVA

6.00 VIVA Wecker, 7.00 VIVA News, 7.15 VIVA Wecker, 9.00 Planet VIVA, 11.00 10 Jahre VIVA - Die Clips, 11.15 VIVA News Weekend, 11.30 Planet VIVA, 13.00 VIVA News, 13.15 VIVA Special, 14.00 Travel Sick, 14.30 Planet VIVA, Euroclash, 15.00 Interaktiv, 16.45 VIVA News, 17.00 VIVA Feat., 17.30 Travel Sick, 18.00 Planet VIVA, 19.00 Studio Line Special FX Sport, 19.30 Special 10 Jahre Clips, 20.00 VIVA News, 20.15 Euro Charts, 21.00 Da Ali G Show, 21.30 Crank Yankers, 22.00 Southpark, 22.30 Arjuna, 23.00 Fast Forward, 00.00 Southpark, 00.30 WOM Music shop, 1.30 Nachtexpress.

RTL

6.00 Punkt 6, 7.05 Unter uns, 7.35 Gute Zeiten, Schlechte Zeiten, 8.05 RTL shop, 9.00 Punkt 9, 9.30 Meine Hochzeit, 10.00 Dr Stefan Franck, 11.00 Einsatz in 4 Wenden, 11.30 Mein Baby, 12.00 Punkt 12, 13.00 Die Oliver Geisen show, 14.00 Das Strafgericht, 15.00 Das Familiengericht, 16.00 Das Jugendgericht, 17.00 Home Improvement, 17.30 Unter uns, 18.00 Guten abend RTL, 18.30 Exclusiv, 18.45 RTL Aktuell, 19.10 Explosiv, 19.40 Gute Zeiten, Schlechte Zeiten, 20.15 Nikola, 20.45 Mein Leben und Ich, 21.15 Ritas Welt, Elvis Mania, 21.45 Trautes Heim, 22.15 Stern TV, 23.15 Polizeiarzt Dangerfield, 00.00 Nachtjournal, 00.40 Golden Girls (р).

CNN

6.00 CNN Today, 9.00 Business International, 10.00 Лери Кинг, 11.00 World News, 11.30 World Sport, 12.00 Business International, 13.00 World News, 13.30 World report, 14.00 World News, 14.30 World Sport, 15.00 Business International, 16.00 World News, 16.30 World Sport, 17.00 Your World Today, 21.00 World News Europe, 22.30 World Business Tonight, 23.00 The Music Room, 23.30 Living Golf, 00.00 World News, 00.30 World Business This Week, 1.00 World News, 1.30 International Correspondents, 2.00 World News, 2.30 World Sport, 3.00 Лари Кинг уживо, 4.00 Newsnight With Aaron Brown, 5.00 World News, 5.30 Diplomatic License.

fashionty

6.00 Happy Birthday, 6.30 Fashion Around the World, 7.00 FTV Beach, 8.00 Fashion Weeks (Париз, Сао Пауло, Њујорк, Лондон, Милано), 9.00 Model Talk, 10.00 F Men, 10.30 Fashion Weeks (Париз, Сао Пауло, Њујорк, Лондон, Милано), 11.00 Hair & Make Up, 12.00 Фотографи, 12.30 Fashion Weeks (Париз, Сао Пауло, Њујорк, Лондон, Милан), 13.00 Model Talk, 13.30 Fashion Weeks (Париз, Сао Пауло, Њујорк, Лондон, Милано), 14.00 Flashback, 14.30 Fashion Weeks (Париз, Сао Пауло, Њујорк, Лондон, Милано), 15.00 Happy Birthday, 15.15 FTV Beach, 15.40 Hair & Make Up, 16.00 Designer´s Talk, 16.30 Fashion Weeks (Париз, Сао Пауло, Њујорк, Лондон, Милано), 17.00 F Men, 18.00 FTV Beach, 18.30 Fashion Weeks (Париз, Сао Пауло, Њујорк, Лондон, Милано), 19.00 Hair & Make Up, 20.00 Fashion Weeks (Париз, Сао Пауло, Њујорк, Лондон, Милано), 21.00 Фотографи, 22.00 Model Talk, 22.30 Fashion Weeks (Париз, Сао Пауло, Њујорк, Лондон, Милано), 23.00 Happy Birthday, 23.05 Hair & Make Up, 1.00 FTV Beach, 1.05 Фотографи, 2.30 Fashion Weeks (Париз, Сао Пауло, Њујорк, Лондон, Милано), 3.00 Model Talk, 4.00 F Men, 5.00 Designer´s Talk, 5.30 Fashion Weeks (Париз, Сао Пауло, Њујорк, Лондон, Милано).

ПРЕПОРУЧУЈЕМО

ФИЛМСКИ ПРОГРАМ

РТ РС 22.30 — ***Материјални доказ***

Улоге: Берт Рејнолдс, Тереза Расел

Џоје алкохоличар и суспендовани детектив. Када један од његових непријатеља бива убијен, бостонска полиција сматра да је он главни осумњичени. Додијељен му је млад и неискусни адвокат, Џени, која случај сматра прекретницом у својој каријери. Она покушава да га брани, али сазнаје да њен клијент сам покушава да пронађе правог убицу. ■

ПИНК - БХ 20.30 — ***Хари Потер и дворана тајни***

Улоге: Даниел Радклиф, Ема Вотсон

Другог полугодишта у Школи за мађионичаре у Хогворту, Хари Потер бива упозорен од стране трола Добија, да ће се ускоро десити катастрофа када се он врати са распуста у Хогворт. Зло проговара из школских зидова. Упркос чињеници да га проф. Снејп не воли, те и да га Драко Мелфој мрзи, Хари се добро сналази уз помоћ својих вјерних, најбољих другара: Рона и Хермионе. Када у Хогворт стиже, као проф. и чувени писац Гилдерој, они постају „Силе Одбране" против „Силе таме и зла" - али сви студенти бивају на мистериозан начин претворени у камен. Ко то чини - да ли зли Мекрој, да ли школски послужитељ Хагрид, или пак сам Хари Потер. А шта ако то и сам Лорд Валдемонт покушава да врати зло у чувену мађионичарску школу у Хогворту. ■

АТВ 14.00 — ***Ђепето***

Улоге: Дру Кери, Сет Адкинс, Џулија Луис Драјфус

„Ђепето" је фантастична прича, мјешавина драме, мјузикла и комедије, за све узрасте. Столар Ђепето прави дрвеног лутка и зажели да лутак оживи и буде му прави син. У ноћи га посјећује Плава Вила и испуњава му жељу. Али Ђепето није ни слутио шта све очинство носи са собом. ■

АТВ 23.05 — ***Три ујутро***

Улоге: Сергеј Трифуновић, Дени Гловер

Филм „3 ујутро" уводи нас у свијет таксиста. Како улазимо у кола таксиста, откривамо детаље из њихових приватних и професионалних живота, њихова љубавна, политичка, друштвена и духовна искуства. ■

БН 7.50 — ***Љубавни случај службенице ПТТ***

Улоге: Ева Рас, Слободан Алигрудић

Послије многих авантура, млада поштанска службеница започиње љубав са озбиљним младићем. Али, приликом његовог дужег службеног одсуства, усамљена поштарка подлијеже удварањима насртљивог колеге. Између службенице која је затрудњела и превареног младића, по његовом повратку, долази до оштрих сукоба који се трагично завршавају нехотичним убиством. ■

БЕЛ 22.40 — ***Милиони***

Улоге: Лорен Хатон, Били Зејн, Карол Алт

Секс, новац, простране куће и раскошне жене само су неке особености живота богатих људи. Али једна ствар је опојнија и важнија од свих - моћ. Окретни насљедник уз огромно богатство које посједује, жели моћ и контролу над свим што га окружује. Напушта своју мајку и заједно са својим рођакама путује по свјетским метрополама и дијели са њима заједнички кревет. Све је добро док се не остане без новца. ■

БХТ 1 16.10 — ***Парови***

Улоге: Гвинет Палтроу, Пол Ђамати

Комедија која се бави мало познатим свијетом караока и судбинама хировитих људи који живе у том свијету. У средишту приче су породични парови, који маштају о тренутку када ће моћи свима да покажу свој глас анђела. Њихови путеви воде у Омаху, на национално такмичење караока. ■

ОБН 16.50 — ***Преболи ме***

Улоге: Кирстен Дунст, Бен Фостер

Берке Ландерс је мислио да се његова посљедња средњошколска година одвија савршено. Састајао се са дјевојком Алисон у коју је заљубљен још док су били у пеленама. Међутим, погријешио је. За Беркеа, то је било је као веза између Антонија и Клеопатре или Ромеа и Јулије, а за Алисон, било је то као завршена романса. Алисон се сада састаје с Стрикером, новим, главним фрајером у школи, ветераном бој-бендова, док Берке лута около, разочаран и склон несрећама. ■

ТВ ПИНК 21.45 — ***Коктел***

Улоге: Том Круз, Брајан Браун, Елизабет Шу

Мислили су да је добар. Нису били у праву, био је одличан. Након што је изашао из војске Брајан Фленеган покушава да добије посао у маркетингу. Али без дипломе то је било скоро немогуће. Он зато одлучује да се упише на локални градски колеџ, додатно се запошљава као бармен. У почетку није било лако, али када га његов нови газда упути у тајне овог заната они постају најпознатији бармени у граду. Брајан постаје толико добар да добија посао у љетовалишту на Јамајци, а све у циљу да са својим партнером отворе свој приватни клуб. Тамо упознаје Џордан, богату дјевојку из Њујорка која је на љетовању и рађа се романса. ■

РТС 1 22.00 — ***Због ljубави***

Улоге: Метју Модин, Ренди Квејд, Пол Рејзер

Ова породична драма на оптимистичан и комичан начин говори о разведеним мушкарцима, њиховом прилагођавању самачком животу и односу са бившим супругама и дјецом. Дејв излази са неколико жена, али нема намјеру да се веже ни за једну од њих. Вика бивша жена још увијек нервира и мучи, док Дони своју још увијек воли. Један викенд заувијек ће промијенити животе три мушкарца. ■

РТРС

8.00 Вијести
8.15 Викенд будилник
9.00 Бејблеј, цртани филм
9.25 Супер Били, цртани филм
9.30 Фазони и форе
10.00 Синеманија
10.30 Пеција
11.00 Хумористички програм
11.30 Лов и риболов
12.00 Вијести
12.20 Сноп
13.00 Џунгла
13.30 Аутовизија
14.00 Вијести
14.05 Испод тепиха
15.40 Моје пјесме, моји снови
16.00 Вијести
16.05 Кључаоница
17.45 Приче о тијелу
18.10 **Године пролазе,** серија
18.40 Ах, та планета
19.00 Екшнмен, цртани филм
19.30 Дневник
20.05 Кошарка - финале купа БиХ, пренос
22.00 Спортски преглед
22.25 Вијести
22.30 **Материјални доказ,** филм
--- ТВ слагалица

@

7.05 Јутарњи програм
8.00 **Невјестин вео,** серија
9.00 **Невјестин вео,** серија
9.55 Вијести
10.00 Лилихип
11.00 Музика
11.30 Ауто шоп магазин
11.55 Вијести
12.00 **Изгубљени,** серија
13.00 Топ 12
14.00 **Ђепето,** филм
15.55 Хороскоп
16.00 АТВ такси
18.25 **Стажисти,** серија
19.00 Недјељне вијести са Драганом Стегићем
20.00 Спот центар
20.05 Сателит
20.30 **Њени родитељи,** серија
21.00 Фудбал - шпанска лига: Гетафе - Атлетико Мадрид
21.50 Спорт центар
22.00 Фудбал, друго полувријеме
22.55 Спорт центар
23.00 Вијести
23.05 **Три ујутро,** филм
00.35 Хороскоп

BN

6.20 Свијет Реномеа
7.50 **Љубавни случај службенице ПТТ,** филм
9.20 У нашем атару
9.50 Временко
10.00 Село, емисија за пољопривредникe
10.30 Цврчак на сат
12.00 Клеопатра
12.30 ВИП старс
14.00 Златни глас
15.30 Репортажа
15.35 Недјељно поподне
19.30 БН монитор
20.10 Витафон, звук који лијечи
20.45 Фудбал - француска лига: Лил - ПСЖ
22.40 Утисак недјеље
00.10 Хороскоп
00.15 Случајни партнери
1.45 Сателитски програм

PIN BH

6.20 Сити
6.30 Сарајево на линији
6.35 Међ ин Бања Лука
6.40 Спортисимо
6.45 Вријеме
7.00 **Одметник,** серија
8.00 Умсоманија
8.15 Једна бајка
8.25 Сити кидс
8.35 Вријеме
8.40 Да се наježиш
9.00 Балкан нет
10.50 Вријеме
10.55 Скривена камера
11.00 Инфо топ
11.10 Голд мјузик
12.30 Сутра за
12.40 Скривена камера
13.00 **Смолвил,** серија
13.45 Сити кидс
13.50 Спортисимо
13.55 Вријеме
14.00 Магазин ин
15.00 Инфо топ
15.10 Сутра за
15.20 **Мјешовити брак,** серија
16.05 **Све за љубав,** серија
17.10 **Одметник,** серија
18.00 Инфо топ
18.20 Ритам
19.20 Ретро
20.00 **Љубав, навика, паника,** серија
20.30 **Хари Потер и дворана тајни,** филм
23.15 **Секс и село,** серија
00.30 Сарајево на линији
00.35 Међ ин Бања Лука
00.40 Спортисимо
00.45 Сити
00.55 Скривена камера
1.00 Ритам
2.00 Магазин ин
3.00 Ретро
4.00 Гранд парада
5.30 Прет-а-портер

G1

8.00 Јутарњи програм РТС
9.15 Ко се игра тај се воли
10.00 Вуков видео буквар
10.45 БК избор
11.55 Телефакт
12.25 Музички интермецо
13.15 Бисери
15.00 Музички програм
15.55 Телефакт
16.35 Таблоид
17.00 Бисери
18.00 **Серија**
18.55 Телефакт
19.30 Дневник РТС
20.18 Музички интермецо
20.30 У гостима код
22.10 **Серија**
23.00 Бисери
23.55 Телефакт

5D

10.03 Хороскоп
10.15 22 Часа
10.45 **Храбри отац Хуан,** серија
11.50 **Храбри отац Хуан,** серија
12.45 Православље
13.50 Фарма, емисија о пољопривреди
15.00 Фолк парада
15.55 Телефакт
16.30 Корак до
17.00 Мултимедија лук
18.00 БЕЛ дан
18.55 Телефакт
19.45 Међ ин
20.15 Египат, путопис
21.05 Тренд сетер
22.00 22 часа
22.40 **Милиони,** филм
00.20 Глас Америке
00.50 Хороскоп
00.55 Балканмедија ТВ

TV3

10.00 Земља, извор живота, емисија о пољопривреди
10.45 Народна кухиња
11.00 Хороскоп
11.05 Мултимедија лук
12.00 Мјеста, крајеви, занимљивости
13.00 Панорама регије
14.00 Међу нама
16.05 **Војникова љубав,** филм
17.30 Хороскоп
17.40 Фолк шоу
18.50 Инфо спорт
19.30 Дневник РТС
20.00 **Ђекна,** серија
21.00 Народна радиност
22.00 **Дивљи цвијет,** филм
23.20 **Тотална романса,** серија

ВИКОМ

6.00 Вијести РТС
6.05 Јутарњи програм РТС
9.00 Вијести РТС
10.15 Аграрне теме и дилеме
11.15 Планета у објективу
12.00 Радио на ТВ
13.15 Пољопривреда
--- У нашем атару
14.15 Недјељом поподне
16.00 Жељотека
16.45 Екс-вијести
17.00 Мистерије постања
18.15 Фолк 10
19.30 Дневник РТС
20.30 Хроника
21.00 Док. програм
22.15 Ваша жеља наша пјесма
23.00 Глас Америке
00.00 Квиз плус
--- Ноћни маркетинг

osm.tv

9.00 Квиз плус
10.05 Топ форм
10.15 ТВ берза
11.00 У нашем атару, емисија о пољопривреди
11.30 Астро прстен
12.30 **Филм**
14.05 Хороскоп
14.10 Закони здравља
15.00 Екстра топ мјузик
16.00 Каза оаза, репортажа
16.30 DW тиме
16.55 Портал
17.00 Квиз плус
18.00 Екс вијести
18.15 Одјеци недјеље
19.00 Гејм зона
19.30 Дневник РТ РС
20.05 Наша реалност
21.10 Од А до Ш, док. програм
22.05 Музички програм
23.35 Глас Америке
23.58 Хороскоп за наредни дан
00.00 Најава програма за сутра
00.05 Репризни програм ОСМ ТВ

БХТ

7.00 **Салон љепоте,** серија
8.30 Либерти ТВ
9.00 ДВ Евро журнал
9.25 ЗОИ 2006, преглед
9.55 Скијашко трчање 4x10 км штафета (м)
11.55 Супер Г (ж)
13.45 ЗОИ 2006
14.00 **Гранд,** серија
14.55 Док. програм
16.10 **Парови,** филм
18.00 ЗОИ 2006.
18.20 ЗОИ 2006, преглед
19.00 БХТ вијести
19.30 Умјетничко клизање
22.30 БХТ вијести
22.45 Глобал
23.15 БХТ спорт
23.30 Хокеј на леду: Чешка - Италија
1.00 ЗОИ 2006, преглед
1.30 **Гранд,** серија

RTL

7.10 Звијезде екстра
8.00 Медвједићи доброг срца, цртани филм
8.20 Крава и пилић, цртани филм
8.45 Декстерова лабораторија, цртани филм

ТВ СТАНИЦЕ ЗАДРЖАВАЈУ ПРАВО ИЗМЈЕНЕ ПРОГРАМА

9.10 Џони Браво, цртани филм
9.35 **Луд за тобом,** серија
10.00 **Центар свијета,** серија
10.25 Мијењам жену
11.35 Хамдија - живот милионера
12.25 Дворникови
13.15 **Школске тајне,** серија
14.00 **Амбасадор,** филм
15.40 **Фактор залеђивања,** филм
17.20 Салто
18.10 Ексклузив
18.45 Вијести
19.10 Необични људи
20.10 **Филм**
--- **ФБИ: Истрага,** серија
--- **Нови форензичари,** серија
--- **Аутопсија,** серија
--- **Плејбој: Живот уживо,** филм

6.45 Сити кидс
7.05 Гранд шоу
9.00 Викенд визија
11.00 **Изгубљени,** серија
12.00 **Гилморке,** серија
13.00 Гранд шоу
15.00 **Мјешовити брак**, серија
16.00 **Филм**
18.00 Пирамида
19.15 Да се најежиш
19.30 Национални дневник
20.00 **Алборада,** серија
20.50 **Љубав, навика, паника,** серија
21.45 **Коктел,** филм
23.35 **Раскршће,** филм

6.00 Вијести
6.05 Јутарњи програм
9.00 Вијести
9.05 Жикина шареница
11.05 Профил и профит
12.00 Дневник
12.15 Спорт плус
12.25 Лети, лети, песмо моја мила
13.00 Пелине ђаконије, гурманска серија
13.15 Агроинфо
13.30 Рикошет
14.00 Вијести
14.05 Балканском улицом
15.10 САТ
16.03 Ексклузивно Мира Адања Полак
16.45 **Кантерберијске приче,** мини-серија
18.55 Слагалица
19.20 Вријеме
19.30 Дневник
20.00 **Стижу долари**, серија
21.00 Једноставан живот, риалити серија
22.00 **Због ољубави**, филм
00.00 Дневник
00.15 Репризе дневног програма

6.00 Ромска музика
7.00 Амен адјес
7.45 Агроинфо
8.00 Знање имање
9.00 Дозволите...
10.00 **Инспектор Гецет**, филм
11.20 Програм за дјецу
12.00 ЗОИ Торино: Скијање (м), пренос
13.45 УНХЦР - вријеме одлуке: Босна и Хрватска
14.25 Играј фудбал - буди срећан
14.55 Италијански фудбал, пренос
17.00 Генијус домус
17.30 ПЦ ТВ
17.55 СЦГ кошарка - финале купа, пренос
19.55 Политичке идеје у Срба
20.30 Екстремни спортови
20.55 ЗОИ Торино - Хокеј, пренос
23.20 Музички програм
00.15 Репризе програма

6.00 **Пријатељи и супарници,** серија
7.30 Коњи поново јуре
8.30 Цртани филм
9.00 Вријеме је за дјецу
10.15 Улови трофеј
10.45 Прије и послије
11.15 **Зимовање у Јакобсфелду**, филм
12.50 **Боб тим са Јамајке**, филм
15.00 Није српски ћутати
15.00 Прије и послије
15.55 Телефакт
16.10 Таблоид
17.30 Желите ли да постанете милионер, квиз
19.30 Фемили разгледница
20.00 Ипак се окреће
21.00 Шпански фудбал, пренос
23.00 Бисери
23.55 Телефакт
00.15 Лопта
00.20 Глас Америке
1.00 Коњи поново јуре
1.30 Улови трофеј
3.00 Таблоид
4.00 Није српски ћутати
5.00 Бисери

6.50 Кубикс, цртани филм
7.15 Школска лига
7.40 Ју-ги-ох, цртани филм
8.30 Нинџа корњаче, цртани филм
9.30 **Бринк,** филм
11.25 Национална географија
11.30 **Дејвид Коперфилд,** серија
13.10 **Наоружан и опасан,** филм
14.45 **Филм**
16.55 Вијести
17.05 Зухра шоу
18.00 Црвени тепих
19.00 Дневник
19.35 Нова навече
20.00 **Ловци на дијаманте 2,** филм
21.40 **Зле намјере,** филм
23.15 **Зона смрти,** серија
00.00 Црвени тепих
00.50 Вип ДЈ
1.20 Аутомотив

7.15 Вијести
7.20 **Филм**
9.05 Аладин, цртани филм
9.25 Тимон и Пумба, цртани филм
9.50 Вијести
10.10 **Бија-баја-буф,** филм
12.00 Дневник
12.25 Плодови земље
13.20 Море
14.00 Недјељом у два
15.05 Вијести
15.20 Док. програм
16.25 Лов на антиквитете
17.00 Недјељом поподне
19.15 Лото
19.30 Дневник
20.10 Ко жели бити милионер?
21.10 Вечерњаков екран
22.45 Шпица
23.35 Вијести
23.55 **Одјељење за жртве,** серија
00.45 **Филм**
2.25 Недјељом у два
3.25 **Одјељење за жртве,** серија
4.10 Плодови земље
5.00 Море
5.30 Шпица
6.15 Лов на антиквитете

7.55 **Серија**
10.10 Библија
10.20 Портрет цркве и мјеста
10.30 Миса
11.35 ЗОИ 2006
11.50 Супер Г (ж)
13.55 Мир и добро
14.30 **Серија**
16.00 **Филм**
17.25 Кошарка
19.15 Магазин Лиге шампиона
19.45 Слободна зона
19.55 **Симпсонови,** серија
20.25 Фудбал - италијанска лига
21.15 Спорт данас
21.30 Фудбал, друго полувријеме
22.25 ЗОИ 2006, преглед
23.30 **Коњаници,** филм

7.00 The best of OBN
7.05 Програм за дјецу
12.00 Босански лонац
12.05 **Андромеда**, серија
12.55 Босански лонац
13.35 **Шака Зулу**, серија
14.25 Најсмјешније животиње свијета, забавни програм
14.55 Фудбал: Тревизо - Парма, пренос
16.50 **Преболи ме**, филм
18.20 Азра ТВ
19.00 Адио памети, забавна емисија
20.00 **Миротворац**, филм
22.00 Нико као ја, забавни програм
00.00 Озлоглашени, анимирана серија
00.25 Репризе програма

ПРОГРАМ РАДИЈА РЕПУБЛИКЕ СРПСКЕ

6.00 Јутарњи програм
8.00 Вијести
8.05 Емисија за село
9.00 Вијести
9.30 Бајка
10.00 Вијести
10.05 Животок
11.00 Осјећања
12.00 Подневне вијести
12.10 Из вјерских заједница
13.00 Вијести
13.05 Зврк
14.00 Вијести
14.05 Причаоница, омладинска емисија
15.00 Недељни радио магазин
18.00 Вијести
18.05 Медаљони у времену
19.00 Вечерње вијести
19.15 Емисија народне музике
20.00 Вијести
20.05 Разговорник
21.05 Староградска сјећања
22.00 Вијести
22.15 Топ листа домаће забавне музике
00.00 Поноћне вијести
00.05 Култура у огледалу
1.00 Музички програм
2.00 Музички програм
3.00 Мелодије звучних боја (р)
4.00 Музички програм
5.00 Емисија за село

Фреквенције: Бања Лука - 90.9; Бања Лука, Приједор Градишка - 92,7; Добој - 90,7; Петрово - 93,5; Бијељина - 89,9; С. Сарајево - 88,7; Требиње - 92,8; Хан Пијесак - 90,3; Србиње - 87,3.

КАБЛОВСКА И САТЕЛИТСКА МРЕЖА

8.30 Ски скокови, 9.45 Олимпијски магазин, 10.00 Крос кантри скијање, 12.00 Супервелеслалом (ж), 13.30 Хокеј на леду, 15.15 Карлинг (м), 17.00 Брзо клизање, 19.00 Изазов за дјевојке, 19.15 Боб двосјед, 20.00 Умјетничко клизање, 22.30 Хокеј на леду, 23.30 Олимпијски дневник, 00.30 Изазов за дјевојке, 00.45 Олимпијски магазин, 1.45 Супервелеслалом (ж).

6.30 Суперзвијезде покера, 8.45 Риболов, 9.15 Браво спорт, 9.45 Репортаже из Бундеслиге, 11.00 Дуплипас, 13.00 Фудбал - Бундеслига, 14.20 Лаола, 17.30 Фудбал - Бундеслига хет-трик, 19.00 Фудбал - недјеља у Бундеслиги, 20.15 Фудбал - Бундеслига, 22.00 Браво спорт, 22.30 Лаола, 00.00 Спотови.

9.00 Авантуре Р. Ханта, 9.30 Авантура, 10.00 Најбољи водич, 11.00 Седам чуда древног Египта, 12.00 Несреће на мору, 13.00 Гомила старог гвожђа, 14.00 Потрага за планетом ванземаљаца, 15.00 Хитлерове жене, 16.00 Мотори од милион долара, 17.00 Планета диносауруса, 18.00 Око олује, 19.00 Обожаваоци митова, 20.00 Сурова природа, 21.00 Челични стомаци, 22.00 Екстремни аериалисти, 23.00 Људска ђулад, 00.00 Траума, 1.00 Хитлерови доктори, 2.00 Спирални терор.

6.00 Арапске ноћи, серија, 7.45 Рано јутарње свјетло, филм, 9.30 Мистерија холивудске маме, филм, 11.15 У потрази за Ливингстоном, филм, 13.00 Провиденс, серија, 13.45 Арапске ноћи, серија, 15.30 Рано јутарње свјетло, филм, филм, 17.15 Мистерија холивудске маме, филм, 19.00 Провиденс, серија, 20.00 Земљотрес у Њујорку, филм, 21.45 Ред и закон, серија, 22.45 Посљедњи позив, филм, 00.30 Тешка времена, филм.

8.15 Mariti in pericolo, филм, 14.00 Варијете, 14.40 Мис Италије, 17.10 Музика, 17.35 Aiuto! Chi ha lasciato la bambina in taxi!, филм, 19.15 Варијете, 20. 45 Un medico im famiglia, серија, 23.35 Путовања и висока мода.

6.00 Џетсонови, 6.25 Гецет бој, 6.50 Ед, Ид и Еди, 7.15 Џони Браво, 7.45 Дебели пас Мендоза, 8.00 Рат звијезда: рат клонова, 8.05 Courage the Cowardly Dog, 8.30 Породица Адамс, 8.55 Декстерова лабораторија, 9.20 Мајк, Лу и Ог, 9.45 Крава и кокош, 10.10 Ја сам видра, 10.35 Џони Браво, 11.00 Породица Адамс, 11.25 Џетсонови, 11.50 Кременко, 12.20 Looney toons, 12.50 Том и Џери, 13.15 Скуби Ду, 13.40 Дебели пас Мендоза, 14.05 Ед, Ид и Еди, 14.30 Рат звијезда: рат клонова, 14.35 Самурај Џек, 14.55 Авантуре Били и Менди, 15.20 The Powerpuff Girls, 15.50 Codename: Kids Next door, 16.15 Spaced Out, 16.40 Декстерова лабораторија, 17.00 Рат звијезда: рат клонова, 17.05 Courage the Cowardly Dog, 17.30 Том и Џери, 18.00 Скуби Ду, 18.30 Кременко, 18.55 Loneey toons, 19.20 Џетсонови, 19.45 Том и Џери, 20.00 Wacky races, 20.30 Top Cat.

5.00 Must See MTV, 10.00 New Releases, 11.00 Must See MTV, 13.00 Dismissed, 13.30 Must See MTV, 15.30 Becoming: Кристина Агилера, 16.00 TRL, 17.00 The Wade Robson Project, 17.30 Must See MTV, 18.30 MTV News, 19.00 Hit List USA 20.00 МТВ снимање филма, 20.30 Снимање спота, 21.00 Репортажа, 21.30 Озборнови, 22.00 Top 10 at ten, 23.00 The Base Chart Show, 23.30 Snoop Fizzle Telly Vizzle, 00.00 $Bill Presents: Паф Диди, 1.00 Must See MTV.

6.00 VIVA Wecker, 7.00 VIVA News, 7.15 VIVA Wecker, 9.00 Planet VIVA, 11.00 10 Jahre VIVA - Die Clips, 11.15 VIVA News Weekend, 11.30 Planet VIVA, 13.00 VIVA News, 13.15 VIVA Special, 14.00 Travel Sick, 14.30 Planet VIVA, Euroclash, 15.00 Interaktiv, 16.45 VIVA News, 17.00 VIVA Feat., 17.30 Travel Sick, 18.00 Planet VIVA, 19.00 Studio Line Special FX Sport, 19.30 Special 10 Jahre Clips, 20.00 VIVA News, 20.15 Euro Charts, 21.00 Da Ali G Show, 21.30 VIVA News, 22.00 Southpark, 22.30 VIVA Feat, 23.00 Fast Forward, 00.00 Southpark, 00.30 WOM Music shop, 1.30 Nachtexpress.

6.00 Punkt 6, 7.05 Unter uns, 7.35 Gute Zeiten, Schlechte Zeiten, 8.05 RTL shop, 9.00 Punkt 9, 9.30 Meine Hochzeit, 10.00 Dr Stefan Franck, 11.00 Einsatz in 4 Wenden, 11.30 Mein Baby, 12.00 Punkt 12, 13.00 Die Oliver Geisen show, 14.00 Das Strafgericht, 15.00 Das Familiengericht, 16.00 Das Jugendgericht, 17.00 Home Improvement, 17.30 Unter uns, 18.00 Guten abend RTL, 18.30 Exclusiv, 18.45 RTL Aktuell, 19.10 Explosiv, 19.40 Gute Zeiten, Schlechte Zeiten, 20.15 Nikola, 20.45 Mein Leben und Ich, 21.15 Music, 21.45 Trautes Heim, 22.15 Stern TV, 23.15 Serien, 00.00 Nachtjournal, 00.40 Golden Girls (р).

6.00 CNN Today, 9.00 Business International, 10.00 Лери Кинг, 11.00 World News, 11.30 World Sport, 12.00 Business International, 13.00 World News, 13.30 World report, 14.00 World News, 14.30 World Sport, 15.00 Business International, 16.00 World News, 16.30 World Sport, 17.00 Your World Today, 21.00 World News Europe, 22.30 World Business Tonight, 23.00 The Music Room, 23.30 Living Golf, 00.00 World News, 00.30 World Business This Week, 1.00 World News, 1.30 International Correspondents, 2.00 World News, 2.30 World Sport, 3.00 Лари Кинг уживо, 4.00 Newsnight With Aaron Brown, 5.00 World News, 5.30 Diplomatic License.

6.00 Happy Birthday, 6.30 Fashion Around the World, 7.00 FTV Beach, 8.00 Fashion Weeks (Париз, Сао Пауло, Њујорк, Лондон, Милано), 9.00 Model Talk, 10.00 F Men, 10.30 Fashion Weeks (Париз, Сао Пауло, Њујорк, Лондон, Милано), 11.00 Hair & Make Up, 12.00 Фотографи, 12.30 Fashion Weeks (Париз, Сао Пауло, Њујорк, Лондон, Милано), 13.00 Model Talk, 13.30 Fashion Weeks (Париз, Сао Пауло, Њујорк, Лондон, Милано), 14.00 Flashback, 14.30 Fashion Weeks (Париз, Сао Пауло, Њујорк, Лондон, Милано), 15.00 Happy Birthday, 15.15 FTV Beach, 15.40 Hair & Make Up, 16.00 Designer´s Talk, 16.30 Fashion Weeks (Париз, Сао Пауло, Њујорк, Лондон, Милано), 17.00 F Men, 18.00 FTV Beach, 18.30 Fashion Weeks (Париз, Сао Пауло, Њујорк, Лондон, Милано), 19.00 Hair & Make Up, 20.00 Fashion Weeks (Париз, Сао Пауло, Њујорк, Лондон, Милано), 21.00 Фотографи, 22.00 Model Talk, 22.30 Fashion Weeks (Париз, Сао Пауло, Њујорк, Лондон, Милано), 23.00 Happy Birthday, 23.05 Hair & Make Up, 1.00 FTV Beach, 1.05 Фотографи, 2.30 Fashion Weeks (Париз, Сао Пауло, Њујорк, Лондон, Милано), 3.00 Model Talk, 4.00 F Men, 5.00 Designer´s Talk, 5.30 Fashion Weeks (Париз, Сао Пауло, Њујорк, Лондон, Милано).

ТВ СТАНИЦЕ ЗАДРЖАВАЈУ ПРАВО ИЗМЈЕНЕ ПРОГРАМА

Нови рачун АД „Глас Српске" Бања Лука у платном промету отворен је код Нове бањалучке банке АД Б. Лука 551001-00016019-84, Развојне банке југоисточне Европе 562099000165 87-09 и Zepter komerc banke 567-162-11005289-71. Рјешењем Министарства информација Републике Српске број 01-413-93 лист је уписан у Регистар јавних гласила под редним бројем 35, а рјешењем Министарства просвјете и културе број 6-09-1581/03 од 12. маја 2003. године лист мијења назив у „Глас Српске".
Лист је ослобођен пореза на промет по Закону о акцизама и порезу на промет, чл. 33. тачка 9. („Сл. гласник РС" бр. 25/02).
Издаје и штампа АД „Глас Српске", ул. Веселина Маслеше бр. 13, Бања Лука.

И ОВЕ ГОДИНЕ БИЋЕ ИЗАБРАНА КРАЉИЦА БиХ

ЉЕПОТИЦА У НОВОМ ЈАТУ

До сада је ово био врхунски избор, али ми ћемо покушати да га дигнемо на још виши ниво и направимо до сада нешто невиђено, каже нови власник лиценце Фуад Незиревић

АГЕНЦИЈА за моду, плес и аеробик „Макси стил" из Бање Луке преузела је право на организацију избора краљице БиХ за краљицу свијета за 2006. годину. Досадашњи власник лиценце Емир Омић потписао је у петак уговор са власником „Макси стила" Фуадом Незиревићем којем је предао лиценцу за овај у свијету престижни избор љепоте.

Овом свечаном чину у сједишту агенције у Бањој Луци присуствовала је прошлогодишња краљица БиХ Крстина Кривошевић и актуелна мис Републике Српске Јелена Берић која се нашла у улози промотера „Макси стила".

Кад је лијепо на окупу...

- До сада је ово био врхунски избор, али ми ћемо покушати да га дигнемо на још виши ниво и направимо до сада нешто невиђено - најавио је нови власник лиценце који је позвао дјевојке од 17 до 24 године да се пријаве на кастинг који ће бити организовани широм Републике Српске и БиХ.

Прошлогодишња краљица БиХ Кристина Кривошевић из Дрвара обећала је да ће достојно представити БиХ на свјетском избору који се одржава 5. августа у Дрездену у Њемачкој.

- Каријеру сам почела у Агенцији „Прајм комуникејшн" и са њима дошла до ленте и круне. Надам се да ћу са „Макси стилом"у Њемачкој оправдати указано повјерење - обећала је Кристина.

■ М. МИХАЈЛОВИЋ

ШАРЕНИ КУВАРИ

Сваки радни дан на ВН телевизији у 18.42 часа

ПАРТИ СЕНДВИЧ СА ДИМЉЕНИМ ЛОСОСОМ

- 4-6 ком. округлих пецива - земички
- 400 г рибаног купуса (слатког свјежег)
- 2 мање главице црног лука
- 2 супене кашике уља
- 100 г маргарина за мазање
- 8-12 шнита димљеног лососа
- 2-3 ком. куваних јаја
- неколико комада зелених маслина пуњених паприком

БиД Центар Добој

Свјежи рибани купус ставити у здјелу и додати лук сјечен на танка ребарца. Затим убацити уље и мљевени бибер па све то пустити 1 сат да одстоји. Пецива пресјећи на пола, намазати маргарином и обложити купусом. Преко ставити лосос, шајбице куваних јаја и маслине. За декорацију на плати користимо чипс и першун.

Пријатно!!!

МОЖДА НИСТЕ ЗНАЛИ...

Дрво еукалиптуса веома је меко и „гута" звучне таласе тако да два човјека у његовој близини, удаљени један од другог само десет метара, не могу да се чују.

●●●

Прва лутка Барби дјело је њемачког карикатуристе Рајнхарда Бојтина. Он је прије 50 година нацртао стрипску фигуру Лили, која се три године касније појавила на тржишту као лутка. Рут Хендерле, оснивач фирме „Мател", за време једног путовања по Европи обратила је пажњу на Лили и на повратку у Америку донијела је лутку са израженим дјевојачки облинама коју је, по имену своје кћерке, назвала Барби.

●●●

Јирген Крист из Лишћата, у њемачкој, већ годинама скупља старе наочари за далековиде и старе апарате за побољшање слуха да би их, без накнаде, дао или послао старијим особама којима су потребни.

●●●

Највише дрво на свијету, примјерак такозване обалне секвоје, налази се у калифорнијском Националном парку Монтомери и високо је 112,01 метар, што је дужина фудбалског игралишта. Пречник дрвета износи 3,14 метара.

●●●

У Монаку је недавно откривен бронзани споменик глумици и принцези Грејс Кели израђен у природној величини. Споменик је дјело једне холандске вајарке. ■

ГДЈЕ ИМА НАЈВИШЕ БАКТЕРИЈА

Куповина у рукавицама

ДРЖАЧИ на колицима у самоуслугама неприкосновено су на првом мјесту по броју бактерија пронађених на неком предмету, док кваке на вратима од јавних тоалета уопште нису тако прљаве као што би се могло очекивати, резултат је истраживања недавно спроведеног у Јужној Кореји.

Удружење за заштиту потрошача Јужне Кореје тестирало је шест предмета који се најчешће користе у свакодневном животу како би утврдило који од њих садржи највише бактерија, пренијела је агенција Рojтерс.

На прво мјесто избили су држачи на колицима у супермаркетима са 1.100 колонија бактерија на 10 квадратних центиметара, док су друго мјесто заузели компјутерски „мишеви" у интернет кафеима (690).

Главни разлог што држачи на колицима имају тако пуно бактерија јесте то што је њихова површина већа него код осталих тестираних предмета. Људи напросто имају више мјеста на коме могу да таложе бактерије, објаснио је један од представника Удружења за заштиту потрошача.

На трећем мјесту се се нашли држачи у аутобусима (380), а на четвртом кваке од јавних тоалета (340).

На дну листе су дугмићи на лифту (130) и држачи у подземној жељезници (86).

У извјештају, објављеном ове недјеље, подсјећа се да је добро прање руку сапуном довољно да уништи готово све бактерије. ■

ПОГЛЕД ИЗБЛИЗА

ПРОСЛАВА РОЂЕНДАНА ЗА КУЋНЕ ЉУБИМЦЕ

Лајање на торту

НАКОН дизајнерске одјеће, здравственог осигурања и психијатра, амерички љубимци од сада могу и славити рођендане с пријатељима који ће им сложно одлазити честитку. Или одмиљаукати...

У недостатку паметнијег посла, све се већи број Американаца бацио на организовање рођенданских прослава за своје псе и мачке и то према свим правилима - уз веселе шешириће, торту и, наравно, госте, показала је анкета коју је објавила америчка Осигуравајућа кућа за кућне љубимце.

У извјештају се каже да 58 одсто њихових осигураника организује рођенданске прославе за љубимце.

Осигуравајућа кућа, који сваком осигураном љубимцу редовно шаље рођенданску честитку и купон за бесплатну храну, каже да су друга истраживања показала да приближно шест милиона власника паса и мачака слави рођендан свог љубимца, а да је то заиста тако потврђује и податак из посебне трговине за љубимце, „Три дог бејкери", у Калифорнији, која сваке седмице прими око 20 наруџби за рођенданску торту. ■

ДОБРА ЗАБАВА ГА УМАЛО СТАЈАЛА ГЛАВЕ

Кад кревет зароби

СВАКИ пут када вам буде досадно и кад не знате куда са собом, сјетите се ове приче. Досада је, наиме, једног 16-годишњака замало стајала главе. Иако каже да се добро забављао.

Младог Нијемца ухватио је онај тренутак када није знао шта би од досаде. Стога је, умјесто да чита књигу, гледа филм или ради све што раде млади, одлучио да се заведе за склопиви кревет.

На крају га је морала спасавати полиција, јер је остао заробљен у креветном механизму. Полицију у Швелму, на западу Њемачке, позвали су сусједи који су чули како шеснаестогодишњак дозива у помоћ.

Полицајци су ушли у стан и тамо затекли младића који се црвен у лицу копрцао у склопљеном кревету за који се сам завезао ужетом за вучу и жицом.

- Рекао је да је то направио јер му је било досадно. Било му је неугодно, али га је цијела ситуација и забављала - рекао је Дитмар Труст, портпарол мјесне полиције. ■

ДНЕВНИ ХОРОСКОП

Ован 21.3-20.4.
Обратите пажњу на нове информације које круже на пословној сцени. Важно је да се затекнете у правом тренутку и на добром мјесту. Ваш пословни успјех проистиче из способности да наметнете своје мишљење пред блиском околином. Потрудите се да привучете нечију емотивну пажњу или интересовање. Упорност понекад доноси сјајан ефекат. Уживаћете у различитим ситуацијама, опустите се.

Бик 21.4-20.5.
Занијети сте идејама о великом добитку, а нечија прича вас наводи на помисао о успјешној сарадњи. Ипак, сваку информацију треба пажљиво провјерити. Због великих амбиција, не обраћате пажњу на нечију молбу или упозорење. Не волите да вас неко држи у великој неизвјесности, али не можете да промијените своју емотивну позицију. Нема потребе да прецјењујете личне могућности.

Близанци 21.5-20.6.
Приликом избора пословних могућности, опредијелите се за варијанту која доноси најсјећу новчану или материјалну корист. Прихватите користан савјет који вам даје једна старија особа, недостаје вам смисао за практичност. Погрешно сте разумјели нечије понашање или поруку. Будите искренији у изражавању својих осјећања према блиској особи. Пријаће вам релаксација и витаминска исхрана.

Рак 21.6-20.7.
Прате вас различити проблеми у комуникацији са околином, стога немојте очекивати превише разумијевања. Потребно је да завршите своје обавезе у предвиђеном року. Неко неће толерисати ваше изговоре или пословне пропусте. У односу са вољеном особом, поставите јаснију границу између пристојног понашања и узајамног повјерења. Пријаће вам рекреација или боравак у природи.

Лав 21.7-21.8.
Важно је да сачувате добар глас и успјешан рејтинг у сарадничким круговима, стога немојте штедјети своју енергију. Пословни резултати не задовољавају сва ваша очекивања, али ни сарадници не могу да се похвале баш добрим успјехом. Имате утисак да неправедно трпите због нечијег понашања. Недостаје вам стрпљење и тактичност у одређеном моменту. Посветите пажњу неким забавним садржајима, релаксирајте се.

Дјевица 22.8-22.9.
Најбоље се осјећате када све држите под строгом контролом и када се потврђују ваше пословне процјене. Уколико вам недостаји поуздане информације о пословним приликама, немојте ризиковати без пријеке потребе. Понекад је тешко поставити знак једнакости између гласа разума и узарелих емоција. Неко вас изазива на емотивну реакцију. Пријаће вам психолошко опутавање и релаксација.

Вага 23.9-22.10.
Важно је да неко одобрава ваш начин размишљања и да вас подстиче на креативно изражавање у пословној сарадњи. Због различитих обавеза које имате у пословном или у друштвеном животу, не успијевате да удовољите својој породици. Направили сте одређене пропусте у сусрету са блиском особом. Повременo осјећате грижу савјести или нелагодност. Потребно је да се растерећите од напорних обавеза.

Škорпија 23.10-22.11.
Нечија прича на вас не дјелује убједљиво, тако да се ослањате на лично искуство. Не желите да подијелите са сарадницима који имају другачије идеје. Посебно вас иритира нечија појава или неодговорно понашање. Покушавате да заштитите вољену особу од различитих непријатности, али непрекидно вас изненађују нове ситуације. Немојте дозволити да се узбуђујете због неких ситница или споредних ствари.

Стријелац 23.11-20.12.
Не успијевате да остварите своје циљеве и жељени договор. Ситуација која за вас представља једноставно пословно рјешење, на неког другог дјелује као компликована процедура. Стога, прихватите компромис као одговор на заједничка питања. Сувише очекујете од нечијих обећања или од особе која упорно покушава да вас наведе на своје емотивне планове. Избјегавајте стресне и напорне ситуације, опустите се.

Јарац 21.12-19.1.
Провјерите информације о пословним приликама, постоји могућност да вас неко заварава. Нема разлога за разметљивим понашањем у сусрету са сарадницима. Добро анализирајте особу која није оправдала ваше повјерење. Желите да изненадите вољену особу, али вам недостаје добра прилика. Након неуспјелих покушаја лако одустајете од својих намјера. Потребно је да побољшате своју концентрацију.

Водолија 20.1-18.2.
Сусрет или разговор са сарадницима отвара нове пословне могућности. У већини ситуација се управљате према критеријумима исплативости и то наилази на нечију осуду. Важно је да одаберете улогу која задовољава различите интересе. Не показујете довољно разумијевања за нечије потребе. Обратите пажњу на партнерово расположење и манире. Избјегавајте лоше навике или интригантне особе које вас оптерећују.

Рибе 19.2-20.3.
Размишљате о различитим пословним понудама и покушавате да утичете на ток догађаја. Уколико вам је стало да остварите запажене резултате, прихватите користан савјет или сарадњу са провјереним тимом. Дјелујете неповјерљиво у сусрету са вољеном особом. Постављате сувишна или погрешна питања, на која неко не жели да одговара. Подстичите код себе оптимизам и позитивно расположење.

ГЛАС СПОРТ
sport@glassrpske.com ☎ 051/223-211

ПРОФЕСИОНАЛНА БОКСЕРСКА РЕВИЈА У ДВОРАНИ „БОРИК"

ОТПИСАН БОРКА

Дићу све од себе, а надам се да ће то бити довољно да се дочепам титуле и да заједно са својим навијачима прославим освајање шампионског појаса, каже Горан Делић

БАЊА ЛУКА - У суботу ће највећи град Републике Српске и Спортска дворана „Борик" (почетак 19.30 часова) бити домаћин још једне професионалне боксерске ревије. У главној борби вечери састаће се некадашњи члан Славије Горан Делић и чешки борац Имре Борка. Биће то меч за титулу Интернационалног првака Балкана, који се организује под окриљем Уније професионалног бокса Србије и Црне Горе.

- Част ми је што наша Унија поново у Бањој Луци организује један меч за титулу првака Балкана. Подсјетио бих вас да је прије двије године у вашем граду Златомир Бурић већ освојио титулу интернационалног првака Балкана, а сада је то у прилици да учини и Горан Делић. Међутим, неће имати нимало лак задатак, јер ће му ривал у борби за шампионски појас у категорији до 85 килограма бити познати боксер из Чешке Имре Борка - истакао је на конференцији за новинаре одржаној у мотелу „Нана" предсједник Уније професионалног бокса Србије и Црне Горе Мирослав Поповић.

Горан Делић, који је до сада имао пет професионалних наступа и пет побједа нада се да ће наставити успјешну серију.

- Борку сам већ отписао. Имао сам веома квалитетне припреме и сада је дошао тренутак да наплатим двопомјесечни рад. Дићу све од себе, а надам се да ће то бити довољно да се дочепам титуле и да заједно са својим навијачима прославим освајање шампионског појаса. Искористио бих ову прилику да захвалим својим промотерима Милијану Лукићу и Љубомиру Видовићу, те тренерима Слободану Лазићу, Златомиру Бурићу и Маринку Торбици, као и кик-бокс шампиону Драженку Нинићу, који су били уз мене током припрема - нагласио је Делић.

Један од његових тренера Златомир Бурић је истакао да је Делић у одличној форми.

- Стварно смо се сви максимално потрудили током тренинга и сигуран сам да ће то Делић на најбољи начин у суботу презентовати на рингу. Очекујем да „Борик" буде поприлично испуњен и да ће Бања Лука добити још једног шампиона.

Треба нагласити да ће се у уводном дијелу програма одржати још три аматерске и двије професионалне борбе. На профи рингу снаге ће одмјерити у категорији до 58 килограма Малиша Стоиловић (Србија и Црна Гора) - Владимир Боров (Француска), те до 78 кг Дејан Рибић (Србија и Црна Гора) - Мирослав Квочка (Чешка).

У забавном дијелу програма наступиће београдска група „Ту хот".

■ Д. ПАШАГИЋ

Златомир Бурић, Мирослав Поповић и Горан Делић: Још један спектакл
(Снимио М. ШУКАЛО)

СУДИЈЕ

Професионалне мечеве на боксерској ревији судиће Сретен Јабучанин и Миле Тодоровић (Србија и Црна Гора), те Здравко Милојевић (Република Српска). Мјерилац времена биће Војислав Глигорић.

ЕВРОПСКА РУКОМЕТНА ФЕДЕРАЦИЈА

Истрагом до истине

БЕЧ - Рукометна федерација Данске поднијела је Европској рукометној федерацији (ЕХФ) захтјев да „предузме све потребне мјере" и испита оптужбе према којима је резултат утакмице Србије и Црна Гора - Хрватска (30:34) на Европском првенству у рукомету договорен.

- Написи у европској штампи и интервенција Данске усмјерили су пажњу Европске рукометне федерације на полемику везану за меч Србија и Црна Гора - Хрватска. Узнемирујућа је чињеница да је до ове ситуације дошло непосредно по завршетку шампионата у Швајцарској, а да се о томе није ништа чуло током самог такмичења - наводи се у саопштењу Европске рукометне федерације.

Руководеће тијело европског рукомета ће иницирати расвјетљавање свих чињеница путем устаљене процедуре.

- ЕХФ у овим оптужбама види нарушавање принципа фер-плеја и то у најтежем облику и због тога ће приступити прикупљању изјава од свих умијешаних страна. Дакле, испитаћемо одговорне у савезима Србије и Црне Горе и Хрватске, званичнике ЕХФ на тој утакмици, као и особе цитиране у извештајима медија. По окончању процедуре утврђивања чињеница одлучићемо да ли ћемо, и какве, кораке предузети. Уколико буде утврђена истинитост оптужби ЕХФ ће покренути званичну легалну процедуру у циљу предузимање одговарајућих мјера, у складу са судском праксом, а с циљем заштите Европског првенства и фер-плеја - додаје се у саопштењу европске куће рукомета, које је потписао генерални секретар Михаел Видерер. ■

Михаел Видерер: Нарушени принципи фер-плеја

ПРОГЛАШЕЊЕ НАЈБОЉИХ

Бања Лука испред свих

Бојан Мајкић (Мото-клуб „Маршал"): Први у својој класи

БАЊА ЛУКА - Ауто-мото друштво Бања Лука најбољи је спортски колектив у БиХ за 2005. годину, а код појединаца најуспјешнији је Силвестер Орландо (Тотал, Бања Лука). У конкуренцији мотора испред свих био је Мото-клуб „Маршал", који је у овом изузетно атрактивном спорту био без премца.

На свечаној манифестацији која је одржана у Мостару проглашени су најуспјешнији аутомобилисти у дисциплини ауто- слалом. Тако је у класи један лауреат Зоран Короња (Источно Сарајево) други је Славиша Пејашиновић (Прњавор), док је трећепласирани Данко Милошевић (Бања Лука). У класи три прва два мјеста припала су члановима Крајине из Бање Луке Никици Атлагићу и Николи Атлагићу. Код дама прва је Марија Кнежевић (Крајина, Бања Лука), из ње се пласирала Сања Томић (Источно Сарајево), а трећа је Мирјана Лаховски (Крајина, Бања Лука).

Када су питању возачи мотора треба истаћи да су у класи 1000 ццм прва два мјеста припала Бањолучанима: Бојану Мајкићу и Радивоју Јовићу (Мото клуб „Маршал"), док је трећа позиција припала Бобану Лазићу („Фуриос", Бијељина). У класи 600 ццм лауреат је Самир Благајчевић („Маршал"), а иза њега пласирали су се Мирослав Милојевић („Громовник", Дервента) и Вељко Видић („Фуриос", Бијељина).

На крају треба споменути да је свечано проглашење најбољих одржано у Мостару.

■ Д. Ц.

Бојан Ђурица (Игокеа): Очекују подршку са трибина

АЛЕКСАНДРОВАЦ ДОМАЋИН ЗАВРШНИЦЕ КОШАРКАШКОГ КУПА БиХ

ПОЈАЧАЊА АДУТ ЗА ФИНАЛЕ

На мегдан сарајевској Босни Игокеа излази са два нова играча - Николом Булатовићем и Срђаном Ђурићем

АЛЕКСАНДРОВАЦ - Финални турнир Заједничког кошаркашког Купа БиХ одиграће се у суботу и недјељу у Александровцу. Домаћин завршнице, Игокеа, на паркет ће изаћи у суботу од 20.15 часова, када ће се у полуфиналу састати са Босном Аса.

Финални турнир најмасовнијег такмичења Александровчани дочекују са новим именима. У редове Игокее стигли су дуго најављивани, бивши центар репрезентације Србије и Црне Горе Никола Булатовић те плејмејкер Срђан Ђурић, који је у овом клубу играо и прошле године док је тренер био Рајко Тороман, а сада је у Александровац дошао из крушевачког Напретка.

- Ради се о искусним играчима који нам сигурно могу помоћи у остваривању циљева, а то је прије свега добар пласман у првенству. Пошто слиједи завршница шампионата морамо се што боље припремити за њу - каже тренер Игокее Драган Костић.

Према његовим ријечима финални турнир Купа добро ће доћи Игокеи као провјера пред завршницу шампионата којој се прикључују и два тима из Гудјер лиге, Босна Аса и Широки Еронет.

- Пратио сам доста Босну и мислим да се ради о доброј екипи која ће у овом сусрету имати психолошку предност. Сарајлије су у одличној форми, што показују и њихове четири везане побједе. Покушаћемо да одиграмо што квалитетније, да покажемо оно најбоље што тренутно можемо пружити, па ћемо видјети какав ће исход бити. Овај финални турнир искористићемо за провјеру снага пред завршницу првенства гдје желимо да остваримо запажен пласман - истакао је Костић.

Од велике помоћи Игокеи сигурно ће бити и подршка домаће публике која увијек зна да подржи своје љубимце када је то најпотребније.

- Ако нас публика буде бодрила онако како зна сигурно ће нам то добро доћи. Вјерујем да ће дворана бити пуна и да ћемо заједничким снагама јуришати ка побједи. Мислим да трећумф не би био изненађење - додао је тренер Игокее Драган Костић.

■ М. ИЛИЋ

РАСПОРЕД

Прва полуфинална утакмица на распореду је у суботу од 17 часова, а састаће се Зрињски и Широки Еронет. Од 20.15 часова у дворани „Ненад Баштинац" играју Игокеа и Босне Аса. Финални сусрет и борба за побједнички пехар Купа БиХ на распореду је у недјељу од 20.15 часова.

ДВАДЕСЕТЕ ЗИМСКЕ ОЛИМПИЈСКЕ ИГРЕ У ТОРИНУ (10 - 26. ФЕБРУАР)

САМАРЏИЈА НА ЗАЧЕЉУ

Андрус Верпалу: Донио треће злато Естонији

Представник БиХ остварио слаб резултат заузевши тек 97. мјесто

ТОРИНО - Представник БиХ у скијашком трчању на 15 километара класичним стилом Бојан Самарџија заузео је тек 90. мјесто на Зимским олимпијским играма у Торину. Његов заостатак на крају трке износио је чак 13:27,5 минута.

Иначе, у овој трци наступило је 99 такмичара, од којих је њих 97 завршило наступ.

Олимпијски шампион постао је Естонац Андрус Верпалу, који је 15 километара претрчао за 38:01,3 минута и тако својој земљи донио већ трећу златну медаљу на овим играма. Други је неочекивано био Чех Лукас Бауер, који је био спорији од побједника 13,5, док је трећи Тобиас Андерер (Њемачка) са заостатком од 19,2 секунде.

Резултати: I. Андрус Верпалу (Естонија) 38:01,3, 2. Лукас Бауер (Чешка) +14,5, 3. Тобиас Андерер (Њемачка) +19,2, 4. Василиј Рочев (Русија) +23,1, 5. Јак Мае (Естонија) +33,9, 6. Јохан Олсон (Шведска) 37,5, 7. Андреас Шлитер (Њемачка) 43,4, 8. Мартин Таубер (Аустрија) 48,2, 9. Сергеј Новиков (Русија) 1:13,7, 10. Сами Јухојарви (Финска) 1:14,0... 90. Бојан Самарџија (БиХ) +13:27,5... ■

ЕТИОПЉАНИН

Робел Теклемаријам постао је први Етиопљанин који је учествовао на Зимским олимпијским играма, пошто је у Торину стартовао у дисциплини скијашко трчање на 15 километара класичним стилом.

Етиопљанин је био у групи од 12 спортиста који су пред почетак Игара суспендовани на пет дана због повишеног нивоа хемоглобина у организму, али је у сриједу, послије поновљеног теста, добио дозволу да се такмичи у Торину.

Наступ 31-годишњег Теклемаријама, који је и оснивач Скијашке федерације Етиопије, публика у Торину поздравила је аплаузима и овацијама. Треба истаћи да се он на крају пласирао на 84. мјесто за заостатком од 9:52,5 минута.

СЛАВЉЕ ДОМАЋИНА У ТИМСКОМ БРЗОМ КЛИЗАЊУ

Италијани најбржи

ПРВО такмичење у брзом клизању у екипној конкуренцији донијело је невиђену радост домаћинима 20. зимских олимпијских игара.

Италијанска екипа у саставу Матео Анеси, Енрико Фабрис и Иполито Санфрателo прво је у четвртфиналу елиминисала велике фаворите Американце. „Азури" су затим у полуфиналу били бољи и од најбољег кандидата за злато Холандије и то послије пада њиховог клизача Свена Крамера. У финалу послије изврсног клизања надмашили су и Канађане. Одмах на почетку финалне трке су повели и до финиша су своју предност повећали на 2,82 секунде, на шта је домаћа публика бурно реаговала. Бронзу су освојили Холанђани, који су у трци за треће мјесто били бољи од Норвешке. Треба истаћи да је ово Енрику Фабрису била друга медаља на Играма у Торину, јер је већ освојио бронзу у дисциплини 5.000 метара.

Резултати: „А" финале: 1. Италија (Матео Анеси, Енрико Фабрис, Иполито Санфрателo) 3:44,46, 2. Канада (Арне Данкерс, Стивен Елм, Џастин Варсилевич) 3:47,28, „Б" финале: 3. Холандија (Свен Крамер, Марк Туитер, Карл Верхејен) 3:44,53, 4. Норвешка (Хавард Боко, Ескил Ервик, Микаел Флигинд-Ларсен) 3:45,96, „Ц" финале: 5. Русија (Александр Кибалко, Дмитри Шепел, Иван Скобрев) 3:46,91, 6. Сједињене Америчке Државе (Кеј Си Боутие, Чарлс Рајан Левел Кокс, Клеј Муд) 3:49,73, „Д" финале: 7. Њемачка (Штефан Хојгхаузен, Роберт Леман, Тобиас Шнајдер) 3:48,28, 8. Јапан (Кесато Мијазаки, Терухиро Сугимори, Такахиро Ушијама) 3:50,37... ■

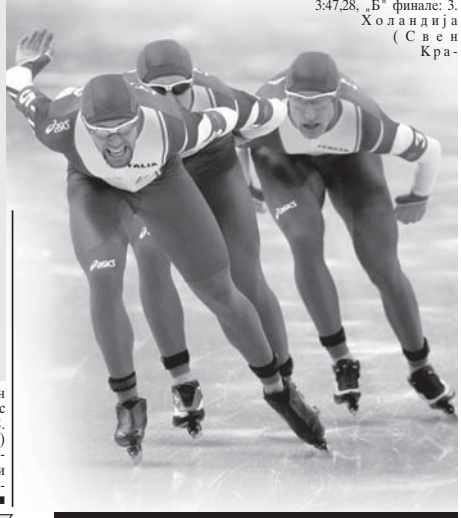

Анеси, Фабрис и Санфрателo: Обрадовали домаћу публику

СУБОТА

Хокеј на леду: мушкарци, група „А": Италија - Њемачка (13.05), Канада - Швајцарска (15.35), Чешка - Финска (21.05), **група „Б":** Казахстан - Русија (11.35), Шведска - Летонија (17.05), Словачка - Сједињене Америчке Државе (20.05).

Брзо клизање: мушкарци, 1.000 метара (17 - 19).

Шорт трек: финала: мушкарци, 1.000 метара, жене, 1.500 метара (19.30 - 22.10).

Карлинг: мушкарци и жене (9 - 22).

Скијашки скокови: појединачно (18 - 19.45).

Крос кантри: жене, штафета 4x5 километара, скилинг (9.45 - 11.00).

Алписко скијање: мушкарци, супервелеслалом (11 - 12.30).

Биатлон: жене, трка на 10 километара (12.30 - 13.30), мушкарци, трка на 12,5 километара (14.30 - 15.30).

Боб: мушкарци, двосјед (17.30 - 21.15).

НЕДЈЕЉА

Хокеј на леду: мушкарци, група „А": Њемачка - Швајцарска (12.05), Чешка - Италија (20.05), Финска - Канада (21.05), **група „Б":** Русија - Летонија (13.05), Словачка - Казахстан (16.05), Сједињене Америчке Државе - Шведска (17.05).

Брзо клизање: жене, 1.000 метара (17 - 19).

Уметничко клизање: плесни парови, оригиналан програм (19 - 22.30).

Карлинг: мушкарци и жене (9 - 22).

Крос кантри: мушкарци, штафета 4x10 километара, скилинг (10 - 12).

Алписко скијање: жене, супервелеслалом (12 - 13.30).

Боб: мушкарци, двосјед (17.30 - 21.15).

Слободно скијање: жене, аријалс, квалификације (18.30 - 20.30).

БИЛАНС МЕДАЉА

САД	6	3	1	10
Њемачка	5	4	2	11
Русија	5	2	4	11
Аустрија	3	2	1	6
Естонија	3	0	0	3
Швајцарска	2	2	1	5
Шведска	2	1	1	4
Италија	2	0	3	5
Француска	2	0	2	4
Норвешка	1	6	6	13
Канада	1	3	5	9
Кина	1	2	3	6
Холандија	1	2	1	4
Кореја	1	1	1	3
Аустралија	1	0	0	1
Финска	0	2	3	5
Чешка	0	2	0	2
Бугарска	0	1	0	1
Хрватска	0	1	0	1
В. Британија	0	1	0	1
Словачка	0	1	0	1
Летонија	0	0	1	1
Украјина	0	0	1	1

НАПОМЕНА: У првој колони је име државе, другој број златних, трећој сребрних, четвртој бронзаних, а петој укупан број медаља.

ТАКМИЧЕЊЕ У СНОУБОРДУ ОБИЉЕЖИЛА ШВАЈЦАРКИЊА

Побједница Тања Фриден

СЕДМОГ дана 20. зимских олимпијских игара подијељене су медаље и у сноуборду у женској конкуренцији.

Најсјајније одличје засијало је на грудима Тање Фриден из Швајцарске. Она је у финалу скупила 1.000 поена. Друго мјесто и сребрна медаља припала је Американки Линдзи Јакобелис, док је бронзу пригрлила Канађанка Доминик Малтаи.

Резултати: 1. Тања Фриден (Швајцарска) 1.000 поена, 2. Линдзи Јакобелис (Сједињене Америчке Државе) 800, 3. Доминик Малтаи (Канада) 600, 4. Маеле Рикер (Канада) 500, 5. Мели Франкон (Швајцарска) 450, 6. Мариа Даниелсон (Шведска) 400, 7. Јука Фујмори (Јапан) 360, 8. Мари Лаису (Француска) 320, 9. Изабел Кларк Рибеиро (Бразил) 290, 10. Дебора Антонио (Француска) 260 поена... ■

ЗБОГ ГУСТОГ СНИЈЕГА И ЛОШЕ ВИДЉИВОСТИ

Отказан спуст

ЗБОГ сњежних падавина и слабе видљивости на стази у Сан Сикарију организатори Зимских олимпијских игара одгодили су спуст скијашица којим је требало да почне алписка комбинација.

Током ноћи око пет центиметара новог снијега прекрило је стазу, па је термин такмичења прво помјерен са 12 на 13 часова. Међутим, снијег је наставио да пада, услови на стази се нису поправили па је спуст дефинитивно одгођен за суботу.

Скијашице су у петак ипак возиле слалом за комбинацију, а Србију и Црну Гору представљала је Јелена Лоловић. ■

ВЕЛИЧАНСТВЕН УСПЈЕХ ЊЕМАЧКЕ ТАКМИЧАРКЕ

Пето злато за Пехштајн

Аншиц-Томс, Фризингер и Пехштајн: Прве кроз циљ

ЊЕМАЧКА клизачица Клаудија Пехштајн освојила је пету златну олимпијску медаљу на четвртом учешћу на олимпијским играма. Она је заједно са Даниелом Аншиц-Томс и Ани Фризингер освојила најсјајније одличје у тимском брзом клизању пошто су у финалу биле боље од Канађанки.

- Имам четири златне медаље код куће! Тек када станем на побједничко постоље схватићу шта ово значи - рекла је Пехштајн у сузама. Послије ове медаље она је постала најуспјешнији њемачки такмичар у историји Зимских олимпијских игара.

Иначе, ова дисциплина први пут је у Торину уврштена у програм Зимских олимпијских игара. Трећа је репрезентација Русије, која је у борби за бронзу била бржа од Јапанки.

Треба да додамо да је Пехштајн двије златне медаље освојила у Солт Лејк Ситију 2002, а по једно у Нагану 1998. и Лилехамеру 1994. године.

Резултати: „А" финале: 1. Њемачка (Даниела Аншиц-Томс, Ани Фризингер и Клаудија Пехштајн) 3:01,25, 2. Канада (Кристина Гровус, Клара Хјуз, Кристин Незбит) 3:02,91, „Б" финале: 3. Русија (Јекатерина Абрамова, Јекатерина Лобишева, Светлана Високова) 3:03,21, 4. Јапан (Ерико Ишино, Хироми Отсу, Маки Табата) 3:04,06, „Ц" финале: 5. Сједињене Америчке Државе (Маргарет Крајули, Марија Ламб, Кетрин Рејни) 3:04,22, 6. Холандија (Грета Смит, Паулин ван Дојтеком, Ајрин Вуст) 3:05,62, „Д" финале: 7. Норвешка (Анет Бјелкевик, Хедвик Бјелкевик, Марен Хаули) 3:06,20, 8. Кина (Јиа Ји, Феи Ванг, Хсиа Леи Занг) 3:06,91... ■

СВЕ ВИШЕ УЛАЗНИЦА НА ЦРНОМ ТРЖИШТУ

АПЕЛ ОРГАНИЗАТОРА

Нисмо у могућности да контролишемо препродају карата па апелујем на гледаоце да улазнице купују на званичним билетарницама, каже Гатино

ТОРИНО - Портпарол Организационог одбора Зимских олимпијских игара Ђузепе Гатино апеловао је на посјетиоце да не купују улазнице на црном тржишту, већ на званичним билетарницама. На редовној конференцији за новинаре Гатино је изразио забринутост због црног тржишта улазница за догађаје у Торину.

- То је противно италијанском закону. Нисмо у могућности да контролишемо препродају карата па могу само да апелујем на гледаоце да улазнице купују на званичним билетарницама - рекао је Гатино, додавши да је до сада продато 815.000 улазница, а само у сриједу 13.000.

Он је изненађен што су на трибинама празна мјеста која су резервисана за специјалне госте.

- Вероватно су заказали спонзори и компаније, које имају те резервације. Провјерићемо о чему се у ствари ради - навео је он.

Поводом бројних инцидената и падова на санкашкој стази, портпарол Организационог комитета је рекао да је та стаза припремљена по свим правилима Свјетске санкашке федерације.

- Инцидената је било и они су дио спорта, а са наше стране ми смо задовољни стазом - нагласио је Гатино.

На жалбе брзоклизача да је лед сувише спор, Гатино је рекао да су технолози установили да у цјелини нема нема проблема са ледом.

- Писта у Солт Лејк Ситију је вјероватно била на вишем техничком нивоу, али у трци на 5.000 метара резултат побједника је за само двије секунде спорији од свјетског рекорда - подсјетио је Гатино.

Директор комуникација Међународног олимпијског комитета Жизел Дејвис рекла је да нема ни једну једину замјерку на досадашњи ток Игара.

- Шестог дана Игара најважнија ствар је што су сви фокусирани на такмичења и спортисте. Нема афера, нема великих проблема и инцидената. Фантастична церемонија свечаног отварања као да је наговијестила овакав почетак. За сада немамо ниједну пријаву, нисмо обавили ниједан хитни састанак са локалним организаторима и то је сјајна ствар - навела је Дејвис. На питање да ли има информација о медијској пажњи у Сједињеним Америчким Државама у првих шест дана Игара, Жизел је рекла да је до сада Игре у Торину гледало 134 милиона Американаца. ■

ДВАДЕСЕТЕ ЗИМСКЕ ОЛИМПИЈСКЕ ИГРЕ У ТОРИНУ (10 - 26. ФЕБРУАР)

НЕНАДМАШНИ ПЛУШЕНКО

Руски такмичар слободни програм извео готово без грешке и заслужено дошао до злата

ТОРИНО - Рус Евгениј Плушенко освојио је олимпијску титулу, пошто је извео је слободни програм скоро без грешке и тако учинио још убједљивијим очекиван тријумф у мушком појединачном такмичењу у умјетничком клизању.

Послије његове побједе, Руси већ имају два злата у умјетничком клизању у Торину пошто су тријумфовали и у спортским паровима, а надају се да би могли да дођу до историјског успјеха - освајања све четири најсјајнија одличја у том спорту на једним Играма.

Плушенко уопште није био фасцинран или уплашен улогом фаворита, па је без муке далеко надмашио све конкуренте.

Са друге стране, сви који су клизали послије њега - правили су неочекиване грешке. Друго мјесто је на крају припало свјетском шампиону Швајцарцу Стефану Ламбијелу, који је заостао за чак 27,12 бодова. Ипак, за Ламбијеа, који је имао пад током програма, ово је велики успјех, с обзиром на то да је његово сребро прва олимпијска медаља за Швајцарску у умјетничком клизању у посљедњих 58 година. Ламбијел је пао и на тренингу, па је чак било под знаком питања да ли ће моћи да клиже онако како зна, а посебно с обзиром на то да је повриједио десно кољено прије двије недјеље. Треће мјесто припало је Канађанину Џефрију Батлу.

Изненађење представља слаб пласман Американца Џонија Вира, који је имао превише лак слободан програм да би могао да конкурише за медаљу, иако је био други послије кратког програма.

Резултати: 1. Евгениј Плушенко (Русија) 258,33, 2. Стефан Ламбијел (Швајцарска) 231,21, 3. Џефри Батл (Канада) 227,59, 4. Еван Лисачек (САД) 220,13, 5. Џони Вир (САД) 216,63, 6. Брајан Жоубе (Француска) 212,89, 7. Метју Савој (САД) 206,67, 8. Даисуке Такахаши (Јапан) 204,89, 9. Кевин ван дер Перен (Белгија) 197,39, 10. Мин Занг (Кина) 196,27...

Треба посјетити да је у овој дисциплини наступио и представник Србије и Црне Горе Трифун Живановић, али се није пласирао за други дио такмичења, односно слободни програм, и освојио је 26. мјесто. ■

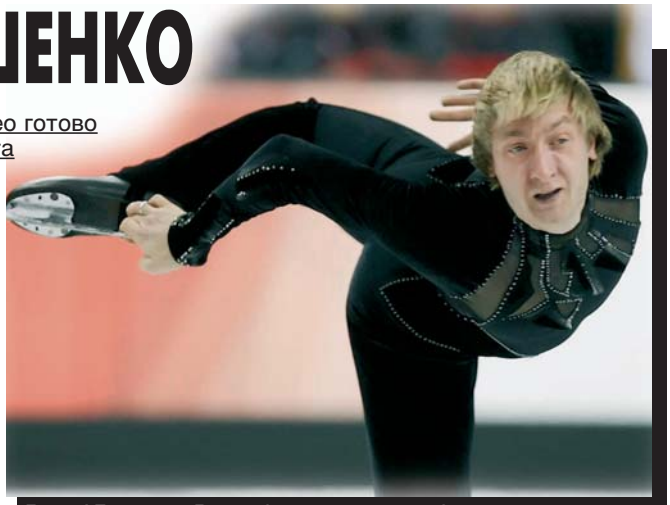

Евгениј Плушенко: Далеко бољи од конкуренције

КАРЛИНГ

Мушкарци: шесто коло: Велика Британија - Њемачка 7:6, Швајцарска - Нови Зеланд 9:7, САД - Шведска 10:6, Норвешка - Канада 5:6, **седмо коло:** Италија - Норвешка 3:11, Шведска - Финска 4:11, Швајцарска - Њемачка 8:5.

Пласман: Канада 4-1, Велика Британија 4-1, Финска 3-2, Швајцарска 3-2, САД 3-2, Норвешка 3-3, Шведска 3-3, Италија 2-3, Њемачка 1-4, Нови Зеланд 0-5.

Жене: шесто коло: Шведска - САД 5:4, Данска - Швајцарска 2:10, Канада - Норвешка 10:8.

Пласман: Швајцарска 4-1, Шведска 4-1, Велика Британија 3-1, Канада 3-2, Норвешка 3-2, Данска 2-3, Италија 1-3, Јапан 1-3, Русија 1-3, САД 1-4. ■

Доминик Хашек: Крај већ на старту

ПРОБЛЕМ ЗА ЧЕХЕ

Повријеђен Доминатор

ЈЕДАН од најбољих голмана у историји хокеја на леду, Чех Доминик Хашек, познатији као Доминатор изгледа да је завршио наступ на Играма у Торину. Искусни чувар мреже повриједио се у деветом минуту утакмице са Швајцарском, коју је његова селекција неочекивано изгубила са 2:3 и због тога ће највјероватније морати да пропусти остатак турнира.

Хашек (41 година), који је ове године већ имао проблема са вратом, приликом једне интервенције повриједио је мишић лијеве ноге. Тек послије прегледа тимског физиотерапеута Павела Колара установљено је да Чех заигра између 30 и 40 одсто.

- Не желимо ништа да ризикујемо. На голману Отаве (члан Америчко-канадске професионалне лиге) је да одлучи - истакао је Колар.

Иначе, Чешка је актуелни првак свијета и успркос поразу од Швајцарске је кандидат за једну од олимпијских медаља. ■

И ПОРЕД ПОВРЕДЕ КОЈУ ЈЕ ЗАДОБИЛА НА ТАКМИЧЕЊУ

Занг Дан и Занг Хао: Поново на леду

Занг Дан, ипак на ревији

КИНЕСКИЊА Занг Дан највјероватније ће моћи да учествује на ревији побједника у умјетничком клизању на Зимским олимпијским играма у Торину, упркос повреди коју је задобила клизајући слободни програм у пару са Занг Хаом.

Занг Дао и Занг Хао освојили су сребрну медаљу у понедјељак, иако је кинеска клизачица имала тежак пад при извођењу четвороструког „аксла". Они су на неколико минута прекинули програм, дјеловало је да неће моћи да наставе, али је она смогла снаге и на крају им је припало друго мјесто.

- Уколико то буде могуће она ће клизати на гала ревији - изјавио је званични љекар кинеског тима.

Занг је повриједила кољено при паду. Како је касније утврђено у болници, дошло је до истегнућа лигамента у лијевом кољену.

- Она не смије да хода пет дана, али би требало да се потпуно опорави за неколико недјеља - додао је љекар.

Ревија побједника у умјетничком клизању заказана је за 24. фебруар, када би клизачи требало да изводе и оно што иначе не смију или се не усуђују да учине када се боре за медаље. ■

ТРИЈУМФ ШВАЈЦАРКИЊЕ У СКЕЛЕТОНУ

Педерсен као вихор

ЗЛАТНУ медаљу у скелетону у женској конкуренцији освојила је Маја Педерсен из Швајцарске. Тако је примат у овој дисциплини враћен у њену постојбину, јер су прије четири године у Солт Лејк Ситију такмичење обиљежиле Американке.

Швајцаркиња је у обје вожње на стази Ћесана била без премца, тако да њене ривалке нису имале шанси да се укључе у борбу за трон. Већ послије прве имала је предност од 75 стотинки, коју је касније увећала на 1,23 секунде.

Сребро је припало представници Велике Британије Шели Радмен, а бронза Канађанки Мелиси Холингсворт-Ричардс.

Резултати: 1. Маја Педерсен (Швајцарска) 1:59,83 (0:59,64 + 1:00,19), 2. Шели Радмен (Велика Британија) 2:01,06 (1:00,57 + 1:00,49), 3. Мелиса Холингсворт-Ричардс (Канада) 2:01,41 (1:00,39 + 1:01,02), 4. Диана Сартор (Њемачка) 2:01,69 (1:00,29 + 1:01,40), 5. Констанца Заполети (Италија) 2:02,17 (1:00,99 + 1:01,18), 6. Кети Уландер (САД) 2:02,30 (1:00,87 + 1:01,43), 7. Тања Морел (Швајцарска) 2:02,50 (1:00,85 + 1:01,65), 8. Ања Хубер (Њемачка) 2:02,56 (1:01,12 + 1:01,44), 9. Дезире Бјерке (Норвешка) 2:02,62 (1:00,92 + 1:01,70), Линдзи Алкок (Канада) 2:02,85 (1:01,26 + 1:01,59)... ■

МЕЂУНАРОДНИ СКИЈАШКИ САВЕЗ

Продужена суспензија

ДВОЈЕ руских такмичара у скијашком трчању на Зимским олимпијским играма поново је суспендовано на пет дана пошто је ниво хемоглобина у њиховој крви и даље био превисок, саопштио је Међународни скијашки савез.

Наталија Матвејева и Николај Панкратов мораће на ново тестирање уколико желе да се такмиче сљедеће недјеље у индивидуалним спринт тркама за које су пријављени.

Жан Марк Гајар из Француске је, са друге стране, добио зелено свјетло да се такмичи. Он је осми од 12 скијаша који су били суспендовани на почетку Игара због повишеног хемоглобина, а којима је послије поновљеног теста дозвољено да наступе.

Висок ниво хемоглобина може да укаже на коришћење недозвољених средстава, али може и да буде посљедица дехидрације или прилагођавања организма на велике надморске висине. ■

ХОКЕЈАШКИ ТУРНИР ЗА МУШКАРЦЕ

КАНАЂАНИ БЕЗ ГРЕШКЕ

У другом колу играчи из „земље јаворовог листа" савладали Њемачку са 5:1

ТОРИНО - Мушка репрезентација Канаде остварила је и друго побједу на хокејашком турниру. Играчи из „земље јаворовог листа" без великих проблема савладали су у оквиру групе „А" Њемачку са 5:1.

У овој групи максималан учинак има и Финска, која је у другој рунди савладала домаћина Италију са 6:0.

Највеће изненађење досадашњег дијела такмичења приредила је Швајцарска, која је са 3:2 савладала актуелног свјетског првака Чешку. **Послије два кола у групи „Б" максималан учинак има једино Словачка, која је у другом колу савладала Летонију са 6:3.** Американци су без проблема побиједили Казахстан са 4:1, док је у дербију кола Русија неочекивано лако изашла на крај са Шведском, коју је „згромила" са чак 5:0. Тако су се „Бијуше" искупиле за стартни пораз од Словачке од 5:3. ■

ГРУПА „А"

Прво коло: Италија - Канада 2:7, Швајцарска - Финска 0:5, Њемачка - Чешка 1:4.
Друго коло: Финска - Италија 6:0, Чешка - Швајцарска 2:3, Канада - Њемачка 1:5.

1. Финска	2	2	0	0	11:0	4
2. Канада	2	2	0	0	12:3	4
3. Чешка	2	1	0	1	6:4	2
4. Швајцарска	2	1	0	1	3:7	2
5. Њемачка	2	0	0	2	2:9	0
6. Италија	2	0	0	2	2:13	0

ГРУПА „Б"

Прво коло: Казахстан - Шведска 2:7, Русија - Словачка 3:5, Летонија - САД 3:3
Друго коло: Шведска - Русија 0:5, Словачка - Летонија 6:3, САД - Казахстан 4:1.

1. Словачка	2	2	0	0	11:6	4
2. САД	2	1	1	0	7:4	3
3. Русија	2	1	0	1	8:5	2
4. Шведска	2	1	0	1	7:7	2
5. Летонија	2	0	1	1	6:9	1
6. Казахстан	2	0	0	2	3:11	0

Вишневски (Русија) и Сандин (Шведска): Жестоки дуели

ЛИГА РЕПУБЛИКЕ СРПСКЕ У СЈЕДЕЋОЈ ОДБОЈЦИ

ДЕРБИ ВЕЋ НА СТАРТУ

У првом колу наставка шампионата састаће се лидер на табели Бања Лука и четвртопласирани Добој Грађпромет

БАЊА ЛУКА - Утакмицама десетог кола у недјељу ће почети прољећни дио првенства Републике Српске у сједећој одбојци. Већ на старту играће се дерби а састаће се Бања Лука и Добој Грађпромет. Бањолучани су у првом дијелу првенства имали најбољи учинак. Остварили су свих осам побједа, а само у једном мечу изгубили су бод.

С друге стране, Добојлије и нису баш играле како се од њих очекивало али у наставку шампионата сигурно треба очекивати много занимљивију борбу. Они су остварили шест побједа и два пораза што их оставља на четвртој позицији.

Треба истаћи да ће ови тимови у другом дијелу шампионата играти са појачањима а оба су стигла из бањолучког Крајишника. Иако је у Бањој Луци још од јесенас Синиша Џакула ће тек од овог прољећа моћи да наступа за шампионски састав, док је редове Добоја појачао Драгиша Зорић. Ипак, због казне коју је зарадио у посљедњем колу јесењег дијела првенства Зорић неће играти прве три утакмице наставка.

У сусретима 10. кола првенства Републике Српске у сједећој одбоји састаће се: БИЈЕЉИНА: Семберија - Кнежево (12.30 часова), ФОЧА: Маглић - Козара Приједор (12.30), БАЊА ЛУКА: Крајишник - Приједор (12), БАЊА ЛУКА: Бања Лука - Добој Грађпромет (15). Све утакмице играју се у недјељу.

■ М. ИЛИЋ

ТАБЕЛА

1. Бања Лука	8	8	0	24:3	23
2. Крајишник	8	6	2	20:7	19
3. Козара П.	8	6	2	22:10	19
4. Добој Г.	8	6	2	19:10	16
5. Приједор	8	4	4	13:15	12
6. Кнежево	8	3	5	11:18	10
7. Маглић	8	2	6	8:21	5
8. Семберија	8	1	7	5:23	2
9. Дервента	8	0	8	4:24	2

Одбојкаши Бање Луке: Једини без пораза

ОДБОЈКАШКИ ВИКЕНД

Прва лига Републике Српске за одбојкаше: УГЉЕВИК: **Мајевица - Црвена звијезда (16 часова)**, ФОЧА: **Маглић - Дрина (16)**, БАЊА ЛУКА: **Будућност - Градишка (16)**, БРЧКО: **Пелагићево - Гаџко (13 часова)**. Све утакмице су на распореду у суботу.

Прва лига Републике Српске за одбојкашице**:** УГЉЕВИК: **Рудар - „Никос Канбера" (14 часова)**, ДЕРВЕНТА: **Дервента Ехта Р - Дрина (17),** РУДО: **Рудо - Славија (15)**, РОГАТИЦА: **Младост - Гаџко (16 часова)**. Све утакмице играју се у суботу.

Друга лига Републике Српске за одбојкашице: група „запад": **субота:** ГРАДИШКА: **Градишка - Младост-Б (16 часова),** МРКОЊИЋ ГРАД: **Балкана МП - Украина (12)**, **недјеља:** ШИПОВО: **Плива - Младост-П (14),** ОБУДОВАЦ: **Црвена звијезда - Јединство Моби'С два (16 часова).**

Група „исток": **субота:** ФОЧА: **Маглић - Фамос (19 часова), недјеља**: ЧАЈНИЧЕ: **Стакорина - Планинско (13 часова)**, СОКОЛАЦ: **Гласинац два - Љубиње** и БИЛЕЋА: **Херцеговац - ХЕ на Дрини два одгођено.**

ЈУНИОРСКО ТАКМИЧЕЊЕ ЗА ШАМПИОНАТ БиХ

Дуел градских ривала

БАЊА ЛУКА - У недјељу ће у сали Основне школе „Борисав Станковић" снаге одмјерити јуниори бањолучких тимова, Борца и Косиг Дунав осигурања. Овај сусрет биће одигран у склопу предтакмичења за шампионат БиХ. У групи „А" осим Борца и Косиг Дунав осигурања требало је да буде и Котор Варош, но Которварошани су одустали.

Први сусрет Борац и Косиг одиграће у недјељу, а реванш меч 9. априла. Побједник из ова два меча пласираће се на финални турниру јуниорског шампионата БиХ.

■ Т. П. Ц.

АТЛЕТИЧАРИ ВИСОЧНИКА НА ПРИПРЕМАМА

Са мора по рекорде

ХАН ПИЈЕСАК - Послије обављених базичних припрема у Хан Пијеску Атлетски клуб Височник преселио се на море, а база им је Бар. Тренер Јован Томовић на припреме је повео седам атлетичара, и то Славишу Обрадовића, Стевана Косорића, Ведрану Видовић, Милицу Алемпић, Горану Симић,Ању Мировић и Милу Ђурковић.

- Услови у спортском центру у Бару су одлични, на располагању имамо тартан стазу, теретану и остале пратеће објекте и покушаћемо да их максимално искористимо. На припремама у Бару обављамо два тренинга дневно. Очекујем од ове екипе да понови прошлогодишњи успјех и да сви такмичари поправе своја најбоља времена - каже Јован Томовић.

■ С. Пе.

ЗАЈЕДНИЧКА ЛИГА БиХ ЗА ОДБОЈКАШЕ

Испит у Какњу

БРЧКО - Одбојкаши Брчко Јединства у оквиру 15. кола Заједничке лиге БиХ гостују код другопласираног Какња. Саставу из Брчког бодови су неопходни, јер их само побједа, максималним резултатом, оставља у „игри" за горњи дио табеле.

Брчаци ће на дуел у Какањ путовати у нешто ослабљеном саставу, јер коректор Саша Зимоњић још није спреман послије повреде леђа коју је задобио на утакмици првог прољећног кола у Бијељини.

- Зимоњић свакодневно иде на терапије и његов повратак на паркет очекујемо тек у утакмицама плеј-офа. Укљештење живца кичме је веома незгодна и болна повреда која захтијева дужи лијечарски третман. Ипак, мислим да и наш други коректор, Немања Томић може да испуни све захтјеве. Цијеним нашег домаћина, али на паркету морамо оставити срце како бисмо дошли до злата вриједних бодова - оптимиста је стратег члана Заједничке лиге БиХ, Владимир Ђурак.

■ С. Г.

ПАРОВИ

МОДРИЧА: **Напредак - Студент (18 часова)**, ЉУБИЊЕ: **Љубиње - „7 Лукавац" (18)**, САРАЈЕВО: **Босна - Радник (19)**, КАКАЊ: **Какањ - Брчко-Јединство (18)**, СРЕБРЕНИК: **Градина Инграм - Модрича Оптима (18 часова). Све утакмице играју се у суботу.**

РУКОМЕТ

Младост фаворит

ПРИЈЕДОР - У суботу су у Приједору на распореду квалификације за кадетско првенство БиХ у рукомету. У Спортској дворани „Младост" снаге ће да одмјере три екипе из групе шест: домаћа „Мира", Младост из Бање Луке и Бихаћ. Играће свако са сваким, а најбоља екипа осигураће пласман на завршни турнир шампионата БиХ.

Према ријечима Радослава Куновца, тренера кадеткиња „Мире, екипе су подједнаког квалитета мада малу предност даје играчицама Младости.

■ Л. Р.

ОДГОЂЕН ИЗБОР НАЈБОЉИХ

Новца ни за признања

ПРЊАВОР - Иако је 17. јануар био један од планираних датума за завршну приредбу проглашења најбољих спортиста прњаворске општине, извјесно је да ће доћи до новог пролонгирања избора. Из клубова су стигли приједлози, а о номинацијама се већ изјасниo трочлани стручни жири.

- Општински спортски савез, као носилац овог посла, није у могућности да организује завршну приредбу, јер нема новца за набавку признања. Скупштина општине ће, као и ранијих година, бити покровитељ, али ни у буџету, како нам је речено, тренутно нема новца - каже секретар Општинског спортског савеза Бранислав Бошњак.

Никоме у Прњавору није познато када ће проглашење бити званично одржано, а најлошије рјешење би било да избор потпуно изостане. Како сада ствари стоје, чак ни то није искључено.

■ Б. Р.

КОШАРКАШКО ПРВЕНСТВО РЕПУБЛИКЕ СРПСКЕ ЗА ЈУНИОРЕ

Игокеа домаћин завршнице

БАЊА ЛУКА - У суботу и недјељу у спортској дворани „Ненад Баштинац" у Александровцу одржаће се финални турнир јуниорског првенства Републике Српске за кошаркаше. У завршницу су се пласирали: Шампион Алф ом (Бања Лука), Леотар (Требиње) и Радник (Бијељина), те домаћин турнира Игокеа.

Први меч је на програму у суботу са почетком од 10 часова а састаће се Игокеа и Шампион Алф ом. Потом наступају Леотар и Радник (12), а затим играју Шампион и Радник (14). У недјељу се састају Игокеа - Леотар (11), Леотар - Шампион Алф ом (13) и Радник - Игокеа (15).

Три првопласиране екипе обезбиједиће учешће на финалном турниру јуниорског првенства БиХ.

■ Н. Ш.

РАДНИК У БИЈЕЉИНИ ДОЧЕКУЈЕ ДРУГОПЛАСИРАНИ ПОЛО

Одбојкашице Модриче: Одлазе на ноге лидеру првенства

Младост против искуства

БАЊА ЛУКА - Тешке задатке у 15. колу Заједничке лиге БиХ за одбојкашице имаће првотимке Јединства Моби'С из Брчког и Радник Бијељина пута. Наиме, Брчанке ће дочекати тим Имзит Добриња из Сарајева која тренутно заузима трећу позицију на табели, док ће Бијељинке угостити Поло из Калесије, другопласирани састав заједничког такмичења.

- Ријеч је о врло искусној и уиграној екипи, но ни ми нисмо без шанси. Напротив. Прије свега, домаћи терен је на нашој страни и, надам се, велики број навијача - нагласио је шеф стручног штаба Јединство Моби'С Горан Хаџић.

Изабранице тренера Мирослава Мићића послије прошлонедјељног успјеха на Илици (савладале су Игман са 3:2) имаће пред собом велику препреку, Поло из Калесије.

- Биће то двобој искуства и младости. Вјерујем да у овом сусрету можемо да остваримо тријумф, макар и минималан. Једини проблем нам је за сада повреда капитена, средњег блокера Јелене Инић - нагласио је тренер Радника Бијељина пута Мирослав Мићић.

Најтежи посао имаће првотимке Модриче које гостују код Јеловице у Тузли, лидера Заједничке лиге БиХ.

■ Т. П. Ц.

САТНИЦЕ

ИЛИЦА: **Игман - ХЕ на Дрини (14.30 часова)**, БИЈЕЉИНА: **Радник Бијељина пут - Поло (18)**, БРЧКО: **Јединство Моби'С - Имзит Добриња (18)**, САРАЈЕВО: **Жељезничар - Гласинац (13)**, ове утакмице играју се у суботу, недјеља: ТУЗЛА: **Јеловица - Модрича (11.30 часова).**

КУГЛАШКИ ДЕРБИ 11. КОЛА У ГРАДИШЦИ

ШАМПИОН БЈЕЖИ ИЗ ОПАСНЕ ЗОНЕ

Козара би се побједом приближила изласку у Европу, док су Книну Ревита бодови неопходни за опстанак

БАЊА ЛУКА - Куглаши Козаре дочекаће у суботу Книн-Ревиту у дербију 11. кола Заједничке лиге БиХ. За обје екипе ово је изузетно важан меч. Козара жели да се врати на позицију која јој гарантује излазак у Европу, док је актуелни шампион још увијек у опасној зони.

- Сигуран сам да ће ово бити веома неизвјестан дуел. Тимови су подједнаких квалитета, али наша предност је у томе што играмо пред својим навијачима. Морамо да побиједимо ако желимо да останемо у трци за мјесто које води на међународну сцену - рекао је куглаш Козаре Синиша Чалић.

У редовима Книн-Ревите размишљају само о новим бодовима са којима би упловили у „мирну луку".

- Нема ту много шта да се каже. У Градишку идемо на побједу, баш као и на сваком прољећном мечу. Неће бити лако, Козара тешко губи у својој куглани, али мислим да ће овога пута бодови припасти нама - истакао је куглаш Книн-Ревите Малиша Станошевић.

Јово Ђеранић (Книн-Ревита): Ништа друго сем побједе

Борац Нова Бањалучка банка путује на дуел традиционално неугодном противнику, Бихаћу, док Лакташи Астра СБ гостују у Међугорју.

Парови 11. кола: субота: БИХАЋ: **Бихаћ - Борац Нова Бањалучка банка,** КАКАЊ: **Рудар - Жељезничар,** ГРАДИШКА: **Козара - Книн-Ревита, недјеља:** ТУЗЛА: **Слобода - Зрински,** МЕЂУГОРЈЕ: **Међугорје-Братство - Лакташи Астра СБ.**

Сви мечеви почињу у 11, осим у Међугорју, који је закашњен за 12 часова.

■ Д. ПРАШТАЛО

ПРВА ЛИГА

У 13. колу Прве куглашке лиге Републике Српске састају се: субота: ЛАКТАШИ: **Лакташи 2 - Шамац, недјеља:** ГРАДИШКА: **Лијевче - Металмакс**, ПРЊАВОР: **Дервента - Дрина,** БИЛЕЋА: **Херцеговац - Рудар (У),** БАЊА ЛУКА: **Витаминка - Требишњица игра се 19. марта.**

Сви мечеви почињу у 11 часова.

ПРОБЛЕМИ СЛОГЕ ПРЕД ГОСТОВАЊЕ У ВИСОКОМ

Без тренинга и играча

ДОБОЈ - Рукометаши Слоге нашли су се у веома неугодној ситуацији пред гостовање у Високом: нису одрадили тренинг у четвртак, а уз то неколицина њих је повријеђена и није сигурна да ће сутра наступити.

- Нисмо имали тренинг, јер је струја у дворани Средњошколског центра искључена. Нажалост, то нам се не догађа први пут, тако је било и пред гостовање у Завидовићима, утакмице са сарајевском Босном и Извиђачем, као и уочи меча са Татраном из Прешова у оквиру Купа побједника купова Европе - огорчен је шеф стручног штаба Војислав Рађа.

Синоћ је, између осталог, требало да се види да ли су Пијетловић, Докић, Шкорић и Омеровић способни да истрче на паркет у суботу у Високом, јер су сва четворица повријеђена. На повреду зглоба жале се Шкорић и Докић, а на повреду руке Омеровић и Пијетловић, који није играо на посљедњем тест утакмицама Слоге.

- Тешко је у оваквој ситуацији било шта рећи. Из „Електро-Добоја" су поручили да струју неће приључити све док се не измири дуг. А ми с тим немамо ништа, само испаштамо због туђе небриге. И то у вријеме када играмо један од најважнијих мечева, који може да буде можда одлучујући у нашим настојањима да останемо у конкуренцији за сам врх табеле - истиче Рађа.

Тренинга, дакле, неће бити ни ноћ уочи утакмице, а пошто рукометаши Слоге не вјежбају по дану због одржавања наставе, лако је закључити да ће неспремни изаћи на мегдан Босни у Високом.

■ Сл. П.

КОСИГ ДУНАВ ОСИГУРАЊЕ ДОЧЕКУЈЕ КОЊУХ

Боримо се, па шта буде

БАЊА ЛУКА - Низ од 16 узастопних пораза рукометаши Косиг Дунав осигурања ће покушати да прекину против Коњух намјештаја. Неће то бити нимало лак задатак за „осигуранике", поготово што су у зимском прелазном року остали без неторице стандардних првотимаца.

- Бранковић, Бањац, Ракоција, Игњић и Мандић више нису у клубу, што је, свакако, велики хендикеп за нас - каже шеф стручног штаба Косиг Дунав осигурања Бошко Иванковић. Ипак, од кукања нема вајде. Покушаћемо са играчима који су остали да забиљежимо прву првенствену побједу.

Тренер Бањолучана додаје да је Коњух намјештај екипа за респект, али да ће његови рукометаши уложити и посљедњи атом снаге како би коначно славили.

- Дилеме нема, екипа из Живинице је апсолутни фаворит. Наш противник се бори за пласман у Лигу шест и сигурно је већ уписао бодове из овог сусрета. То, наравно, не значи да смо се ми већ предали. Напротив, боримо се свим силама, па шта буде. Ако нам се укаже прилика да побиједимо, сигуран сам да је нећемо пропустити - нагласио је Иванковић.

Утакмица између Косиг Дунав осигурања и Коњух намјештаја игра се у суботу у сали Основне школе „Борисав Станковић", а почетак је заказан за 17 часова.

■ Д. Пр.

КОШАРКАШИ ХЕРЦЕГОВЦА БЕЗ ТРЕНЕРА

Вукоје поднио оставку

БИЛЕЋА - Миро Вукоје више није на кормилу кошаркаша билећког Херцеговца јер је дао неопозиву оставку након серије од пет узастопних пораза у Заједничкој лиги БиХ. Тако су Билећани из горњег дијела табеле доспјели међу најозбиљније кандидате за испадање из друштва најбољих.

Вукоје своју оставку није желио да коментарише, а поднио ју је због лоших резултата, али и поред тога сматра да за Херцеговац има наде и да Билећани, по квалитету играча, заслужују опстанак.

Према ријечима предсједника Херцеговца Миљана Алексића у току су преговори са Младеном Остојићем из Херцег Новог, око његовог ангажовања за новог шефа стручног штаба Билећана.

Још ништа конкретно није договорено, али је Остојић најозбиљнији кандидат да сједе на врућу тренерску клупу Билећана, а све ће бити ускоро познато.

■ Ш. А.

РУКОМЕТАШИ БОРЦА ОСЛАБЉЕНИ ПРОТИВ ГРАЧАНИЦЕ

БОЛИ ГЛАВА ОД ПОВРЕДА

Тренер Абас Арсланагић неће моћи да рачуна на голмана Небојшу Граховца и играче Бориса Ђогу и Даворина Љубишића

БАЊА ЛУКА - Рукометаши Борца у суботу од 18.30 часова гостују у Грачаници против истоименог члана Заједничке лиге БиХ. Пред овај сусрет кормилар Бањолучана Абас Арсланагић има великих кадровских проблема.

- Сигурно је да неће наступити повријеђени голман Небојша Граховац, те Борис Ђого и Даворин Љубишић. Послије повреда у екипу се враћају Немања Бјелић и Бојан Унчанин. Биће ово изузетно тешка утакмица, јер и домаћин жели да се побједом укључи у борбу за лигу за првака. Међутим, ми немамо шта изгубити и покушаћемо једном пожртвованом игром да дођемо до повољног резултата - истакао је шеф стручног штаба Борца Абас Арсланагић.

Слично размишља и бек Бањолучана Ђорђе Стевановић.

- Тешко ћемо без наших повријеђених саиграча изаћи на крај са мотивисаним домаћином. Међутим, нема предаје. Свјесни смо да је улог у овом мечу велики и да би у случају повољног резултата, а ту мислим барем на реми, били надомак Лиге за првака. Зато ћемо дати све од себе да одиграмо добро и дисциплиновано, а онда ћемо бити надомак циља - нагласио је Стевановић.

■ Д. ПАШАГИЋ

Горан Раца (Борац): Тежак испит

МЕЧЕВИ

ГРАЧАНИЦА: **Грачаница - Борац (18.30 часова)**, ТРАВНИК: **Борац - Горажде (18)**, ВИСОКО: **Босна - Слога (19)**, БАЊА ЛУКА: **Косиг Дунав осигурање - Коњух намјештај (17),** ЗАВИДОВИЋИ: **Криваја - Зрињски (19)**, САРАЈЕВО: **Босна - Извиђач (16.30 часова)**. Све утакмице на распореду су у суботу.

ТАЛЕНТОВАНИ ПЛИВАЧ СРЂАН ВУЈАСИН ПУТУЈЕ НА ПРИПРЕМЕ ЗА НАСТУП У ШАНГАЈУ

Из Шпаније ка свјетском првенству

БАЊА ЛУКА - Пливач Бање Луке Срђан Вујасин у суботу ће отпутовати у Шпанију гдје ће се припремати три недјеље заједно са репрезентативцима Словеније. Иако су Словенци на овај пут кренули дан раније (петак) овај млади Бањолучанин стиже са закашњењем из разлога што је морао да сачека одобрење шпанске амбасаде у БиХ.

- Дуго сам чекао визу и на крају је све испало онако како сам и прижељкивао. Заиста је било компликовано припремити све папире који су ми били потребни о опет сам био у неизвјесности. Међутим, захваљујући тренеру словеначке репрезентације Михи Поточнику који је послао захтјев шпанској амбасади у Сарајеву и тек тада су ми одобрили путовање. Да сам морао чекати још неколико дана вјероватно бих одустао од одласка на ове припреме - рекао је Срђан Вујасин.

Овај пут за Шпанију планиран је још прошле године. Словенци су младог Бањолучанина позвали да са њима ради како би се на најбољи начин припремио за наредно Свјетско првенство у Шангају које ће се одржати у априлу ове године.

- Био сам срећан када су ме позвали, и сада је на мени да што боље искористим боравак у Сијера Невади, гдје постоје идеални услови за тренинге. Ту се, између осталог, припремају најбољи шпански такмичари и ово ми је први пут да се сусрећем са таквим начином рада. Сигуран сам да ће проћи све у најбољем реду и да ћемо боравак у Шпанији бити од велике користи за наступ у Шангају гдје ћу учинити све да се окитим неком од медаља - нагласио је супер талентовани пливач Бање Луке Срђан Вујасин.

■ М. И.

ПРВА ЛИГА СРПСКЕ ЗА КОШАРКАШЕ

У Обилићеву за плеј-оф

БАЊА ЛУКА - Дерби 15. кола Прве лиге Републике Српске за кошаркаше играће се у Бањој Луци (дворана Обилићево) гдје ће мркоњићка Младост дочекати тим Варде. Обје екипе се боре за мјесто међу четири најбоља састава, односно пласман у плеј-оф шампионату.

У сусретима 15. кола састаће се: БАЊА ЛУКА: **Младост МГ - Варда (16 часова),** ИСТОЧНО САРАЈЕВО: **Славија - Феникс (18.30),** БИЈЕЉИНА: **Бијељина Плус - Нектар (16),** БРАТУНАЦ: **Братунац - Гласинац Подромановић (19),** ПАЛЕ: **Филозофски - Младост Волф Улен (18),** РОГАТИЦА: **Врело - Дрина Бирач (18).** Све утакмице се играју у суботу.

■ М. И.

МОДРИЧА СЕ ВРАТИЛА СА ПРИПРЕМА ИЗ МОСТАРА

„Генералка" са Борцем

БАЊА ЛУКА - Мало на Црногорском приморју, мало у Буни код Мостара, и онда правац кућа. Фудбалери Модрича Максиме су непуних седам дана боравили у Шангају са Новим Остојићем, а онда због лоших терена свој рад су наставили у Херцеговини одакле су се у петак вратили у Модричу.

- Можемо бити задовољни урађеним у овом дијелу припрема. Већ сада можемо рећи да је екипа у потпуности спремна, не само за премијерни окршај са Леотаром, већ и за цијело фудбалско пољеће. То је једна од гаранција да ће Модрича Максима и у наставку играти добро како би изборили наступ на европску сцену - рекао је у телефонском разговору за „Глас Српске" помоћни тренер „жуто-плавих" Здравко Ђурић.

Приликом боравка у Буни код Мостара, Модричани су одиграли три тест утакмице. Ремизирали су са Вележом (Невесиње) и Вележом (Мостар), оба пута било је 0:0 док су савладали Бранитељ са 3:2.

- У овим припремним сусретима дали смо шансу свим играчима. Послије генералне провјере коју смо заказали за уторак, 21. фебруар, против Борца (Шамац), имаћемо јаснију визију тима који ће се четири дана касније супротставити тиму из Требиња - додао је Ђурић.

■ С. Б.

НА ПРОГРАМУ 15. КОЛО ЗАЈЕДНИЧКЕ ЛИГЕ БиХ ЗА КОШАРКАШИЦЕ

ЛИДЕР ВИШЕ НЕ ПРАШТА

Пораз у минулом колу у Мостару је иза нас и овакву грешку више нећемо поновити, каже Милица Девура

БАЊА ЛУКА - Лидер на табели Заједничке лиге БиХ за кошаркашице Млади Крајишник у 15. колу шампионата снаге ће одмјерити са градским ривалом Борцем. Послије кикса у Мостару гдје су „малене" претрпјеле први овосезонски пораз овога пута истичу да су грешке забрањене.

- Пораз у Мостару у претходном колу као и испадање из Купа БиХ већ је иза нас и нема разлога да тугујемо. У досадашњем дијелу шампионата смо показале колико вриједимо а послије 13 побједа на ред је некада морао доћи и пораз. Међутим, нећемо дозволити да се исте грешке понове - каже кошаркашица Младог Крајишника Милица Деура.

На другој страни, свјесни су свих квалитета противника, али то, како кажу, није разлог да се искључи могућност побједе.

- Нема сумње, предност је на страни противника. Имају само један пораз у досадашњем такмичењу и само су им се Мостарке успјеле супротставити. То нам је мотив више због којег ћемо овом сусрету приступити без треме, опуштеније него у досадашњим међусобним дуелима и настојати остварити побједу - истиче кошаркашица Борца Рада Лугоња.

Тим Младости у суботу ће дочекати екипу Бротња. Амбиције за врх табеле разлог су зашто изабранице Ранка Ђузулана усмјерене искључиво на побједу.

- Истина је да апсолутно нико никог не треба потцјенити. Заједничка лига је такво такмичење гдје изненађења никад нису искључена. Међутим, имамо јасан циљ пред собом а то је пласман у завршницу првенства и због тога би пораз до краја такмичења био превелик „луксуз" за нас - истиче кошаркашица Младости Зорица Перишић.

■ Н. ШТРКИЋ

РАСПОРЕД

У сусретима 15. кола који су на распореду у суботу састаће се: МОСТАР: **Зрињски - Јабланица (18 часова),** БАЊА ЛУКА: **Млади Крајишник - Борац (20),** БАЊА ЛУКА: **Младост - Бротњо (18),** БАНОВИЋИ: **Бановићи - Челик (17),** ЛИВНО: **Ливно - Брчко (19).**

Андреа Вуковић (Млади Крајишник): На реду Борац

ВЕЛЕЖ 0:0 МОДРИЧА М.

СТАДИОН: у Мостару, гледалаца: 100, судија: Енвер Вилогорац (Мостар).

ВЕЛЕЖ: Јурић, Југић, Кадрић, А. Елезовић, Јусић, Заимовић, Огњеновић, Кривокапић, Обад, Ферхатовић, М. Елезовић. Још су играли: Пудар, Еминовић, Ковачић, Бобић, Ступац, Пајић, Демић, Крхан.

МОДРИЧА МАКСИМА: Трипић, Бајуновић, Стојић, Бајић, Васиљевић, С. Васић, Стјепановић, Пурић, Димитријевић, Магазин, Тадић. Још су играли: Савић, Јелић, Максимовић, Јоловић, Јевтић.

ДОГОВОРЕН ПОЧЕТАК ЛИГЕ МАЛОГ ФУДБАЛА

Старт 26. фебруара

БАЊА ЛУКА - Првенство Републике Српске у малом фудбалу почеће у недјељу, 26. фебруара, када ће бити одиграно прво коло. Овако је одлучено на састанку такмичарске комисије и представника клубова који је одржан у просторијама Фудбалског савеза Српске.

Екипе ће се такмичити у двије групе, „А" и „Б". У групи „А" увршћени су: Брод, Љубић (Прњавор), Бања Лука и Никић компани (Брчко), док су у групи „Б": Леотар (Требиње), Добој, Невесиње и Младост Волф секјурити (Рогатица). За домаћине првог кола одређене су екипе Леотара и Никић компани.

Тако ће се у првом колу састати: група „А" (Брчко): Брод - Никић компани, Бања Лука - Љубић, група „Б" (Требиње): Добој - Рогатица, Леотар - Невесиње.

На састанку је договорено да се завршница првенства Републике Српске одржи седам дана по завршетку такмичења по групама (19. марта), а да ће домаћина накнадно одредити такмичарска комисија. Усвојен је и приједлог представника Клуба малог фудбала Добој, Бориса Топаловића, да другопласирани и трећепласирани тим из плеј-офа играју куп на нивоу БиХ, док би шампион Српске наступио у заједничкој завршници.

■ Н. Д.

ЈАВНО ПРЕДУЗЕЋЕ ШУМАРСТВА
"Шуме Републике Српске"
а. д. СОКОЛАЦ

Број: 01-725-06
Датум, 17.2.2006. године

На основу Одлуке о продаји фурнирских трупаца, трупаца за љуштење и пиланских трупаца путем јавног надметања број: Н.О. 81/05 од 27.12.2005. године Шумско газдинство „БИРАЧ" ВЛАСЕНИЦА, објављује

ОГЛАС

за продају шумских дрвних сортимената путем јавног надметања (лицитације)

1. ПРЕДМЕТ ЈАВНОГ НАДМЕТАЊА
Предмет јавног надметања су шумски дрвни сортименти - трупци, по врсти, квалитетној структури, количини, почетној цијени, укупној почетној вриједности и мјесту продаје, како слиједи:
ЛОТ: I

Ред. број	Врста сортимената и квалитетна структура	Количина м³	Почетна цијена КМ/м³ (без ПДВ)	Почетна Вриједност (без ПДВ)	Мјесто продаје
1.	Трупци букве Л класе	20	250	5.000	Одјељење 81 ГЈ „Доња Дрињача"
2.	Трупци букве I класе	120	108	12.960	
3.	Трупци букве II класе	110	84	9.240	
4.	Трупци букве III класе	110	64	7.040	
5.	Целулоза лишћара	40	42	1.680	
	Свеукупно:	**400**		**35.920**	

ЛОТ: II

Ред. број	Врста сортимената и квалитетна структура	Количина м³	Почетна цијена КМ/м³ (без ПДВ)	Почетна Вриједност (без ПДВ)	Мјесто продаје
1.	Трупци букве Л класе	5	250	1.250	Одјељење 19 ГЈ „Студени Јадар Дубница"
2.	Трупци букве I класе	50	108	5.400	
3.	Трупци букве II класе	50	84	4.200	
4.	Трупци букве III класе	45	64	2.880	
5.	Целулоза лишћара	15	42	630	
	Свеукупно:	**165**		**14.360**	

ЛОТ: III

Ред. број	Врста сортимената и квалитетна структура	Количина м³	Почетна цијена КМ/м³ (без ПДВ)	Почетна Вриједност (без ПДВ)	Мјесто продаје
1.	Трупци букве Л класе	10	250	2.500	Одјељење 20 ГЈ „Студени Јадар Дубница"
2.	Трупци букве I класе	60	108	6.480	
3.	Трупци букве II класе	60	84	5.040	
4.	Трупци букве III класе	55	64	3.520	
5.	Целулоза лишћара	15	42	630	
	Свеукупно:	**200**		**18.170**	

ЛОТ: IV

Ред. број	Врста сортимената и квалитетна структура	Количина м³	Почетна цијена КМ/м³ (без ПДВ)	Почетна Вриједност (без ПДВ)	Мјесто продаје
1.	Трупци букве Л класе	10	250	2.500	Одјељење 31 ГЈ „Кравица Полом"
2.	Трупци букве I класе	60	108	6.480	
3.	Трупци букве II класе	65	84	5.460	
4.	Трупци букве III класе	50	64	3.200	
5.	Целулоза лишћара	15	42	630	
	Свеукупно:	**200**		**18.270**	

ЛОТ: V

Ред. број	Врста сортимената и квалитетна структура	Количина м³	Почетна цијена КМ/м³ (без ПДВ)	Почетна Вриједност (без ПДВ)	Мјесто продаје
1.	Трупци букве Л класе	10	250	2.500	Одјељење 31 ГЈ „Кравица Полом"
2.	Трупци букве I класе	70	108	7.560	
3.	Трупци букве II класе	70	84	5.880	
4.	Трупци букве III класе	60	64	3.840	
5.	Целулоза лишћара	20	42	840	
	Свеукупно:	**230**		**20.620**	

2. ПРАВО НА НАДМЕТАЊЕ:
Право учешћа у јавном надметању имају сва домаћа предузећа, као и друга правна и физичка лица, која испуњавају сљедеће услове:
а) Да посједују рјешење о упису у судски регистар, доказ о испуњености услова за обављање дјелатности прераде дрвета и Индентификациони број - копије овјерене од стране надлежног органа;
б) Да се не налазе на Листи непоузданих пословних партнера ЈПШ „Шуме Републике Српске" а. д. Соколац (потврда од стране ШГ);.
в) Да су уплатила јемство (кацију), у износу од 10% од почетне лицитиране вриједности.

3. САДРЖАЈ ПОНУДЕ:
Понуда мора да садржи:
а) Назив и тачну адресу учесника на лицитацији,
б) Понуђену цијену,
в) Услове и начин плаћања,
г) Доказ о испуњењу услова из тачке 2. (а, б, в).

4. ДОСТАВА ПОНУДЕ:
Сви заинтересовани, своје затворене понуде, са назнаком „Понуда за лицитацију", треба да доставе ЈПШ „Шуме Републике Српске" а. д. Соколац, **ШГ „БИРАЧ" ВЛАСЕНИЦА**, Његошева бр. 1.
Рок за достављање понуда је седам дана од дана објављивања огласа тј. **27.2.2006.** године до **10 часова**. Непотпуне и неблаговремене понуде неће се разматрати.

5. ОТВАРАЊЕ ПОНУДА:
Отварање понуда извршиће се јавно, уз могућност присуства учесника на лицитацији, дана **27.2.2006.** године, у **11 часова**, у просторијама **ШГ „БИРАЧ" ВЛАСЕНИЦА**.

6. КРИТЕРИЈУМИ ЗА ОЦЈЕНУ ПОНУДА И ИЗБОР НАЈПОВОЉНИЈЕГ ПОНУЂАЧА:
а) Највећа понуђена цијена,
б) Најповољнији начин и услови плаћања.

7. ОСТАЛЕ ОДРЕДБЕ:
Понуђени шумски дрвни сортимент се могу погледати од 7 до 15 часова на горе поменутим дестинацијама. Све потребне информације у вези са јавним надметањем, могу се добити у времену од 7 до 15 часова у Шумском газдинству, путем телефон **056/733-796** или на наведеној адреси.

На основу чл. 36. Статута АД „Водовод и канализација" Бијељина и чл. 13. Пословника о раду Скупштине акционара, Надзорни одбор предузећа

САЗИВА

ПЕТУ редовну сједницу Скупштине акционара АД „Водовод и канализација" Бијељина

Сједница Скупштине одржаће се у уторак, 14.3.2006. године у кабинету директора предузећа са почетком у 10 часова.
За сједницу Скупштине предлаже се сљедећи

ДНЕВНИ РЕД

1. Разматрање и усвајање извода из записника са четврте сједнице Скупштине акционара, одржане дана 21.10.2005. године;
2. Разматрање и усвајање Извјештаја о пословању предузећа у 2005. години;
3. Разматрање мишљења вањског ревизора о Извјештају о пословању предузећа у 2005. години;
4. Разматрање и доношење одлуке о расподјели годишње добити из 2005. године;
5. Доношење одлуке о усвајању завршног рачуна АД „Водовод и канализација" за 2005. годину;
6. Доношење одлуке о повећању основног капитала АД „Водовод и канализација" Бијељина претварањем расположивих резерви у основни капитал;
7. Извјештај о реализацији програма инвестиција у 2005. години;
8. Разно.

У случају да се сједница Скупштине не одржи у заказано вријеме, поновљена сједница Скупштине одржаће се 22.3.2006. године у 10 часова на истом мјесту и са истим дневним редом.
Материјал за сједницу Скупштине акционара биће објављен на огласној табли Друштва и увид у исти се може извршити сваког радног дана од 7 до 14.30 часова од дана оглашавања овог позива до одржавања сједнице.
Позивају се заступници државног капитала и Фонда за реституцију, Фонда ПИО РС и опуномоћених акционара АД „Водовод и канализација" Бијељина да лично или писменим путем учествују у раду Скупштине акционара

АД „Водовод и канализација"
Бијељина,
Број: 348/06.
Датум, 17.2.2006. године

ПРЕДСЈЕДНИК
НАДЗОРНОГ ОДБОРА
Радловић Ненад, с. р.

АКЦИОНАРИ АД „ПРОМТЕС" ТЕСЛИЋ
Дана, 16.2.2006. године

На основу члана 69 Статута АД „Промтес" Теслић, акционари

САЗИВАЈУ

Ванредну Скупштину акционара АД „Промтес" Теслић која ће се одржати у просторијама управе друштва у петак, 10.3.2006. године са почетком у 10 часова.
За Скупштину се предлаже сљедећи

ДНЕВНИ РЕД

1. Избор предсједавајућег и радних тијела Скупштине;
2. Доношење одлуке о разрјешењу чланова Управног и Надзорног одбора Друштва;
3. Доношење одлуке о избору чланова Управног и Надзорног одбора Друштва;
4. Доношење одлуке о измјенама Статута друштва;
5. Текућа питања.

У складу са чланом 55 и 58 Статута друштва право учешћа у раду и одлучивању на Скупштини имају акционари који лично или по пуномоћи посједују најмање 20.000 акција.
Дате пуномоћи морају бити овјерене од надлежних органа.

Уколико Скупштина не буде имала кворум за одлучивање, поновљена Скупштина ће се одржати 13.3.2006. године у 10 часова на истом мјесту и са истим дневним редом.

Напомена: Позивају се чланови друштва да у складу са чланом 73 Статута друштва своје учешће на Скупштини пријаве у управи друштва најкасније три дана прије заказаног одржавања Скупштине.

Представник групе акционара
Д. Долић

АД „ОЗРЕН" ФОЧА

На основу одлуке Органа управљања АД „Озрен" Фоча расписује

ОГЛАС

за продају пословних простора:

1. Пословни простор у Рогатици у ул. Српске слоге површине 173 м², уписане као К.Ч. 578/3 Рогатица.
2. Пословни простор у Вишеграду у ул. Козачка бр. 7, површине 165 м² уписане као К.Ч. 1608 Вишеград 1.

Понуде слати на адресу АД „Озрен" Фоча у року од 8 (осам) дана од дана објављивања огласа.

Контакт телефон 058/230-059 сваким радним даном. **АД „ОЗРЕН" ФОЧА**

ОБАВЈЕШТЕЊЕ

Јавна одбрана магистарског рада Тамаре Стојановић, под називом
„ИНТЕРНА РЕВИЗИЈА У ФУНКЦИЈИ ПОДРШКЕ МЕНАЏМЕНТУ"
заказује се за дан 25.2.2006. године у 10 часова.

Одбрана ће се одржати у друштвеној сали на Економском факултету у Бањој Луци, ул. Мајке Југовића бр. 4.

Заинтересовани могу остварити увид у садржај магистарског рада до дана одбране у библиотеци Факултета.

Издаје се канцеларијски простор у Пиланској улици бр. 3, Бања Лука (код Велесајма). Простор је на три етаже, од којих су двије намјештене. Свака етажа је површине 140 м², а састоји а састоји се од 7 канцеларија и тоалета. Инсталиране су телефонске линије, као и компјутерска мрежа.
Простор је са властитим централним гријањем.
Посједује паркинг простор.

Такође се издаје пословни простор површине 53 м², у ул. Браће Мажар бр. 80-82.

Цијене према договору.

Информације на телефон: 051/325-610.

ФОНД СТАНОВАЊА РЕПУБЛИКЕ СРПСКЕ

БАЊА ЛУКА, Трг српских јунака 4, тел./факс +387 51/218-602, 218-615, 218-623
e-mail:fond@fondstan.com

ПОЗИВ

Позивамо све грађане који неуредно извршавају своје обавезе из уговора о откупу стана, да уредно извршавају своје обавезе, како би избјегли додатне трошкове принудне наплате потраживања, које ће Фонд становања, као хипотекарни повјерилац, остварити путем суда.

Истовремено позивамо све власнике станова, који су то право стекли на откупљеним државним становима послије 2001. године, купопродајом, поклоном, насљеђем, замјеном и сл, а на којима је уписана хипотека у корист Фонда становања Републике Српске, да доставе исправе о стицању права својине на стану (уговоре, рјешења суда и сл.), са подацима о пребивалишту и ЈМБГ новог власника стана.

За додатне информације обратити се на телефон број 051/218-602, локал 231.

ФОНД СТАНОВАЊА РЕПУБЛИКЕ СРПСКЕ

TEDRA COLOR DOO
Крајишких бригада 77
Бања Лука
Тел. 215 962; 215 965; 215 969
E-mail: tedrabh@blic.net

ТРАЖИ: КЊИГОВОДСТВЕНОГ РАДНИКА

УСЛОВИ:

1. ВСС - економски факултет
2. минимум 3 године радног искуства на пословима робног и финансијског књиговодства
3. познавање рада на рачунарима (MS OFFICE - WORK, EXCEL)
4. возачка дозвола „Б" категорије

Понуде за запослење уз обавезну пословну биографију досадашњих искустава слати поштом или на E-mail адресу. Рок примања понуда: 1.3.2006. године.

На основу члана 54. Статута Акционарског друштва водопривредног предузећа „Посавина" Вукосавље, акционари АД „Посавина" из Вукосавља доноси

ОДЛУКУ

о сазивању 5. сједнице акционара АД „Посавина" Вукосавље

Скупштина АД Водопривредног предузећа „Посавина" Вукосавље се сазива за 15.3.2006. године, са почетком у 12 часова у просторијама АД „Посавина" у Вукосављу, улица Младена Предојевића б. б.

ДНЕВНИ РЕД

1. Упознавање акционара о промјени власништва акција друштва;
2. Избор предсједавајућег Скупштине акционара;
3. Извјештај о финансијском пословању друштва у 2005. години;
4. Приједлог Бизнис-плана за 2006. годину;
5. Разрјешење досадашњег Управног и Надзорног одбора;
6. Именовање новог Управног и Надзорног одбора;
7. Текућа питања.

ВЕЋИНСКИ АКЦИОНАР
Станислав Стојић Кољанчић

DA LI JE TERORIZAM PROBLEM ZA SJEDINJENE AMERIČKE DRŽAVE?

DA LI JE TERORIZAM PROBLEM ZA ŠPANIJU?

DA LI JE TERORIZAM PROBLEM ZA TURSKU?

DA LI JE TERORIZAM PROBLEM ZA VELIKU BRITANIJU?

DA LI JE TERORIZAM PROBLEM ZA BOSNU I HERCEGOVINU?

VI NAM RECITE

AKO IMATE INFORMACIJU O TERORIZMU NAZOVITE 033-49-49-49 ili www.033-49-49-49.com
TAJNOST POZIVA ZAGARANTOVANA!

ЈП РУДНИК И ТЕРМОЕЛЕКТРАНА ГАЦКО, АД
Г А Ц К О
Број: 01-ОР-829/3
Гацко, 16.2.2006. године

На основу члана 8. Закона о министарским, владиним и другим именовањима у Републици Српској („Службени гласник РС", број: 41/03), члана 88., тачка 2. и члана 90., став 2. Статута ЈП Р и ТЕ Гацко, АД Гацко, те Одлуке број: 01-ОР-829/2, од 16.2.2006. године, Одбор за ревизију ЈП Р и ТЕ Гацко, АД Гацко **расписује**

ЈАВНИ КОНКУРС

за избор директора Одјељења интерне ревизије у ЈП Рудник и Термоелектрана Гацко, АД Гацко

I Надлежност директора Одјељења интерне ревизије
Надлежност, послови, обавезе и одговорности директора утврђене су Законом о јавним предузећима и Статутом Друштва.

II Мандат
Мандат директора Одељења интерне ревизије је четири године уз могућност поновног избора.

III Стандарди и критеријуми
А/ Општи услови за избор директора Одељења интерне ревизије:
1. да је држављанин Републике Српске и БиХ,
2. да има општу здравствену способност,
3. да није отпуштен из државне службе на основу дисциплинске мјере на било којем нивоу власти у БиХ или ентитету, у периоду од три године прије дана објављивања овог конкурса,
4. да није осуђиван за кривично дјело које га чини неподобним за обављање послова директора Одјељења интерне ревизије,
5. да се против њега не води кривични поступак,
6. да не служи казну изречену од стране Међународног суда за бившу Југославију и да нису под оптужбом тог суда, а да се нису одазвали позиву да се појави пред тим Судом (члан IX 1. Устав БиХ),
7. да није лице које обавља извршну функцију у политичкој странци на било којем нивоу политичког организовања,
8. да није у радном односу код ЈП Р и ТЕ Гацко, АД Гацко,

Б/ Посебни услови
1. ВСС, дипломирани економиста са звањем ревизора,
2. пет (5) година радног искуства у струци,
3. посједовање стручних и професионалних знања и способности за руковођење послова интерне ревизије.

IV Сукоб интереса
Кандидат за директора Одјељења интерне ревизије не може обављати дужност, активности или бити на положају који доводи до сукоба интереса како је прописано одредбама:
– члан 5. Закона о сукобу интереса („Сл. гласник РС", број: 34/02),
– члан 13. Закона о јавним предузећима („Сл. гласник РС", број: 75/04),
– члан 5. Закона о министарским, владиним и другим именовањима Републике Српске („Сл. гласник РС", број: 41/03),

V Потребна документа
Уз пријаву на конкурс кандидати су дужни доставити доказе о испуњавању општих и посебних услова и то:
1. Увјерење о држављанству БиХ - Републике Српске (не старије од шест мјесеци);
2. Извод из матичне књиге рођених (не старији од шест мјесеци);
3. Увјерење о општој здравственој способности (не старије од шест мјесеци);
4. Увјерење да није осуђиван, односно да се против њега не води кривични поступак (не старије од три мјесеца);
5. Увјерење да није у радном односу код Р и ТЕ Гацко, АД Гацко,

За доказе из тачке 3, 6 и 7 општих услова кандидати достављају писмену изјаву као и изјаву о непостојању сукоба интереса;
6. Овјерену копију дипломе о завршеној школи;
7. Овјерену копију доказа о звању ревизора;
8. Увјерење о радном стажу - искуство у струци;
9. Биографију о кретању у служби.

Са свим кандидатима који испуњавају услове конкурса Одбор за ревизију ће обавити интервју о чему ће кандидати бити благовремено обавијештени.

VI Објављивање конкурса
Овај конкурс ће бити објављен у „Службеном гласнику Републике Српске" и дневном листу „Глас Српске".

VII Рок за подношење пријава је 14 дана од дана послијњег објављивања.
Неблаговремене и непотпуне пријаве неће се узимати у разматрање.
Пријаве се могу доставити лично на протокол или на адресу ЈП Р и ТЕ Гацко, АД Гацко са назнаком „Одбор за ревизију - пријава на конкурс за директора Одјељења за ревизију" и назнаком „не отварати".

ПРЕДСЈЕДНИК
ОДБОРА ЗА РЕВИЗИЈУ
ЈП РУДНИК И ТЕ ГАЦКО, АД ГАЦКО
Обрад Окиљевић, дипл. ек. с. р.

ОСНОВНА ШКОЛА „ИВО АНДРИЋ"
КУЛАШИ
Број: 39/06
Датум, 15.2.2006. године

На основу члана 125. став 4. Закона о основној школи („Сл. гласник РС" број 38/04) и члана 6. Правилника о избору и именовању директора школе („Сл. гласник" број 85/05) Школски одбор ОШ „Иво Андрић" Кулаши са сједиштем у Кулашима на сједници одржаној 14.2.2006. године донио је одлуку да се распише

КОНКУРС

за избор и именовање директора школе

Услови које кандидат треба испуњавати:
- висока или виша стручна спрема за наставника, школског педагога или психолога,
- да посједује важећу лиценцу за наставника,
- положен стручни испит за обављање васпитно-образовног рада и најмање 5 година радног искуства у настави односно на педагошко психолошким пословима,
- стечено звање на основу стручног усавршавања и напредовања наставника,
- да није осуђиван правоснажном одлуком суда на казну затвора и да се против њега не води кривични поступак,
- предложен програм рада.

Уз пријаву обавезно приложити:
- овјерену копију дипломе стручне спреме,
- копију важеће лиценце за васпитно образовни рад,
- копију потврде о положеном стручном испиту и потврду о радном стажу,
- потврду о стеченом звању на основу стручног усавршавања и напредовања наставника,
- увјерење да није осуђиван и да се не води кривични поступак код надлежног суда,
- љекарско увјерење да је психофизички здрав и способан за рад са дјецом,
- предложени програм рада.

Именовање директора школе врши се на период од четири године.
Кандидати ће бити обавијештени о резултатима именовања директора школе у року од осам дана од дана доношења одлуке Школског одбора писменим путем поштом.
Рок за подношење пријаве је петнаест дана од дана објављивања у дневним новинама „Глас Српске"
Непотпуне и неблаговремене пријаве се неће разматрати.
Пријаве слати на адресу ОШ „Иво Андрић" 78443 Кулаши (поштом или лично).

ШКОЛСКИ ОДБОР

На основу члана 120. Закона о локалној самоуправи („Сл. гл. РС", 101/04) и члана 43. Статута Општине Љубиње („Сл. гл. општине", 1/05), начелник Општине, објављује

ОГЛАС

за попуну упражњеног радног мјеста

Објављује се оглас за попуну упражњеног радног мјеста у Општинској административној служби, и то:
- руковалац уређаја система централног загријавања административно-пословног простора Општине Љубиње
Статус: радник на техничким пословима, нема статус службеника.
Кандидат за пријем у радни однос на наведено радно мјесто треба испуњавати опште услове из члана 118. Закона о локалној самоуправи („Сл. гл. РС", 101/04), и то: да је држављанин Републике Српске и БиХ; да је старији од 18 година; да има општу здравствену способност; да није осуђиван за кривично дјело на безусловну казну затвора од најмање 6 мјесеци или за кривично дјело које га чини неподобним за обављање послова у административној служби јединице локалне самоуправе.

Посебни услови за пријем кандидата:

- КВ радник маш. мет. струке;
- Положен стручни испит за руковаоца централног гријања.

Предност у избору имаће:
- борац 1, категорије, демобилисани припадник ВРС, млађи кандидат.
Комисија за избор и рангирање кандидата ће са сваким кандидатом који испуњава услове огласа обавити интервју.
Пријаве са доказима о испуњености општих и посебних услова доставити на адресу: Општина Љубиње 88380 Љубиње, ул. Светосавска бр. 2, са назнаком „Јавни оглас" најкасније 30 дана од дана објаве овог огласа у дневном листу „Глас Српске".

Број: 02/20-1/06
Дана, 16.2.2006. године

НАЧЕЛНИК ОПШТИНЕ

„ФАБРИКА ВИЈАКА" АД
Мркоњић Град ул. Радничка 9
Мркоњић Град
Датум, 11.1.2006. године

ЈАВНА ЛИЦИТАЦИЈА

вијчане робе

Која ће се одржати 27.2.2006. са почетком у једанаест часова у просторијама „ФАБРИКЕ ВИЈАКА" АД МРКОЊИЋ ГРАД.
У случају неуспјеха лицитације одржаће се одмах након протека два сата сљедећа лицитација уз задржавање свих услова предвиђени законом.

Роба	Врста робе	Јединица тежине	Количина	Почетна цијена КМ
1.	Вијак: ДИН 931, 933, 934 Kv. 5,8 Fe	кг	1	1.7 КМ
2.	Вијак: ДИН 931, 933, 934. Kv. 5,8 Zn	кг	1	2.38 КМ
3.	Вијак: ДИН 931, 933, 934. Kv. 8,8 Fe	кг	1	4.01 КМ
4.	Вијак: ДИН 7990,934 Kv. 5,8 Tc	кг	1	2.97 КМ

У почетну цијену није урачунат порез на додату вриједност - ПДВ.
Укупна количина робе која се лицитира: 250 тона

Фабрика вијака АД
83-410 БП

ОСНОВНИ СУД У БИЈЕЉИНИ
БРОЈ: Пс.228/04
Дана, 6.2.2006. године

Основни суд у Бијељини, по судији Милици Перић, у привредној правној ствари тужитеља ЗДП „Рудник и Термоелектрана Угљевик" са п.о. Угљевик, против туженог ММП „ПИОНИР" Бијељина, сада са сједиштем на непознатој адреси, ради неоснованог обогаћења, вср. 7.994,74 КМ, дана 6.2.2006 године, издаје

ОГЛАС

ЗДП „Рудник и Термоелектрана Угљевик" Угљевик поднио је тужбу против туженог ММП „ПИОНИР" Бијељина, ради исплате неосновано стечених средстава у износу од 7.994,74 КМ, са законском затезном каматом на тај износ почев од 15.1.1999. године, па до коначног плаћања, и уз накнаду трошкова парничног поступка. Суд у смислу чл. 348. став 3. ЗПП-а овим путем

позива туженог ММП „ПИОНИР"
Бијељина

да у року од 30 дана достави суду писмени одговор на тужбу, с позивом на број Пс.665/04.
У одговору на тужбу тужени је дужан навести податке прецизиране чл. 71. ЗПП-а.

Ако тужени не достави писмене одговор на тужбу у наведеном року, суд ће донијети пресуду којом се усваја тужбени захтјев тужитеља (пресуда због пропуштања), осим ако је захтјев очигледно неоснован. (чл. 182. ЗПП-а)
Тужба са прилозима и позив туженом на давање писменог одговора упоредо ће бити објављени на огласној табли Основног суда у Бијељини.
Достављање се сматра извршеним протеком рока од 15 дана након дана објављивања.

Судија,

„ПОЉОРЕМОНТ" АД
ДОБОЈ
Ул. Николе Тесле 127
ДОБОЈ

На основу Одлуке број 85/05 од 29.12.2005. године Управни одбор друштва, оглашава

ПОНОВЉЕНУ ЈАВНУ ЛИЦИТАЦИЈУ

ЗА ПРОДАЈУ НЕКРЕТНИНА ПУТЕМ ПРИБАВЉАЊА ПИСМЕНИХ ПОНУДА

I ПРЕДМЕТ ПРОДАЈЕ:
1. Сервисна радионица, магацин резервних дијелова и аутопраоница, укупне површине 500 м² у ул. Николе Тесле број 127, Добој
- Почетна цијена 360.000,00 КМ
2. Радионица за ремонт мотора са канцеларијом и продавница резервних дијелова, укупне површине 700 м² у ул. Николе Тесле број 127, Добој
- Почетна цијена 540.000,00 КМ

II ПРАВИЛА ЛИЦИТАЦИЈЕ
Купци могу бити правна и физичка лица, једно или више њих, услов за учешће на лицитацији било којег објекта - некретнине јесте уплата депозита у висини 10% од почетне цијене некретнине и врши се готовински на благајни друштва, у сједишту друштва сваким радним даном од дана објављивања огласа до истека рока за пријављивање, у времену од 8 до 14 часова, а сваком учеснику ће на запечаћеној писменој понуди бити уписан датум, час и минут предаје понуда, те о томе бити издата потврда.
- Плаћање се врши у року од 15 дана од дана потписивања уговора о продаји.
Сви потенцијални купци могу разгледати некретнине које су предмет продаје и документацију која се односи на податке наведене у овом огласу, сваким радним даном од 8 до 14 часова до истека рока за пријављивање.
Оглас остаје отворен 8 (осам) дана од дана објављивања у „ГЛАСУ СРПСКЕ", а учесници ће о исходу лицитације бити обавијештени најкасније у року од 8 (осам) дана од дана истека рока за предају затворених понуда.
Лицитацију спроводи комисија за лицитацију састављена од три члана, коју именује Управни одбор друштва.
Учесник који понуди највишу цијену је купац, уколико учесници са правом прече куповине не понуде исту цијену, у којем случају они постају купци.
Учесник који постане купац у складу са правилима ове лицитације дужан је да приступи потписивању уговора у року од 15 дана од дана пријема обавјештења, уколико то не учини сматра се да је одустао и позива се сљедећи.
Уколико учесник који је лицитирао одустане од куповине, његов депозит остаје у друштву, у противном урачунава се у купопродајну цијену.
Уколико нико од оних који су лицитирали не приступи потписивању уговора, лицитација се проглашава неуспјелом и иста ће се поновити.
Купци су дужни спроводити активности као и сносити све трошкове око доказивања власништва и укњижбе некретнина гдје је то потребно.
Све информације потенцијални купци могу добити у АД „ПОЉОРЕМОНТ" у времену од 10 до 12 часова.

УПРАВНИ ОДБОР ДРУШТВА

КП „КОМУС" а. д.
НОВИ ГРАД
Надзорни одбор
Број: 75
Дана, 17.2.2006. године

На основу члана 7. Закона о јавним предузећима, („Службени гласник Републике Српске", број: 75/04), и члана 37. и 39. Статута КП „Комус" а. д. Нови Град, Надзорни одбор КП „Комус" а. д. Нови Град, на сједници одржаној 17.2.2006. године донио је

ОДЛУКУ

Сазива се 3. Скупштина акционара КП „Комус" а. д. Нови Град, која ће се одржати дана 15.3.2006. године у 15 часова у просторијама Културно-образовног центра Нови Град.

За сједницу се предлаже сљедећи

ДНЕВНИ РЕД

1. Усвајање записника са 2. сједнице Скупштине акционара КП „Комус" а. д. Нови Град;
2. Доношење Статута КП „Комус" а. д. Нови Град;
3. Доношење Пословника о раду Скупштине акционара КП „Комус" а. д. Нови Град;
4. Усвајање годишњег извјештаја о пословању Предузећа за 2005. годину;
5. Остала питања.

У случају да Скупштина акционара не буде одржана у заказано вријеме, поновљена сједница ће бити одржана 22.3.2006. године, на истом мјесту и у исто вријеме, са истим дневним редом.
Увид у материјале може се извршити сваког радног дана у времену од 12 до 14 часова у Управној згради КП „Комус" а. д. Нови Град.
Позивају се представници: државног капитала, Фонда за реституцију, Фонда ПИО РС и акционара да лично или путем пуномоћника учествују у раду Скупштине акционара.
Потпис даваоца пуномоћи мора бити овјерен код надлежног органа или овлашћеног лица у предузећу.

ПРЕДСЈЕДНИК НАДЗОРНОГ ОДБОРА
Милијана Дакић, дипл. ек.

Поштовани читаоци,

Настојимо да не припадамо никоме осим читаоцима. Трудимо се да будемо новине - поштене и непристрасне, отворене за сва мишљења. То је наш прилог Републици Српској какву сви желимо, толерантну, помирену и креативну. „Глас Српске", на који вас позивамо да се претплатите, је још један допринос томе. Важно је да знате да се у нашем листу објављују тендери, огласи и конкурси свих републичких и других институција, као и многих предузећа с којима имамо годишње уговоре и уколико се претплатите, имаћете редовне, у послу важне информације. Осим тога, као стимулацију да се претплатите, нудимо и попуст, и то на годишњем нивоу 20%, полугодишњем 10% и тромјесечном 5%.

ЗАОКРУЖИТЕ КОЈУ ПРЕТПЛАТУ ЖЕЛИТЕ

ГЛАС СРПСКЕ	Тромјесечна	Полугодишња	Годишња
	60 КМ	110 КМ	190 КМ

НАРУЏБЕНИЦА

Тачан назив и адреса претплатника _____

_____

Претплаћујем се на:

1. „Глас Српске" број примјерака _____

Контакт телефон и факс у служби пласмана штампе, за лист „Глас Српске" је
051/212-263
051/212-283 факс
051/212-264

Уплате на жиро-рачун код „Нове бањалучке банке" **551001-00016019-84**

М. П. Читак потпис и тел.

ГЛАС СРПСКЕ у БРАТУНЦУ

ОБАВЈЕШТЕЊЕ

Светог Саве бб
тел. 056/410-178
факс: 056/410-177
e-mail: rbrat@teol.net

Бесплатне мале огласе, комерцијалне огласе, рекламне поруке, обавјештења и читуље у Братунцу можете предати сваким радним даном од 8 до 16 часова.

МАЛИ ОГЛАСИ • МАЛИ ОГЛАСИ • МАЛИ ОГЛАСИ

КУЋЕ

ПРОДАЈА

Продајем кућу повољно, Карађорђева 423, тел: 065/546-654.

Кућа спратница 9,5 х 10 м приземље, спрат, поткровље на 370 м² земљиште у насељу Лаушу, тел. 065/511-121.

Дервиши кућа 11 х 9 м приземље, спрат поткровље на 650 м² земљишта, новоградња, незавршено, повољно, тел. 065/632-818.

Лаушу пословно стамбени објекат са око 400 м² корисног простора на 440 м² земљишта повољно, одмах усељиво, тел. 065/511-121

Мишин Хан кућа приземница са дворишним објектом на 940 м² земљишта, у близини школе, тел. 065/632-818

Кућа ВП 9 х 9,5 м са дворишним објектима на 2900 м² земљишта у Трну, могућност градње пословно стамбених објеката, повољно, тел. 065/511-121.

Кућа приземница, усељива са започетом градњом новог објекта на око 2200 земљишта у Трну код касарне, цијена 95000 КМ, тел. 065/632-818.

Продајем кућу приземницу, Бујак I, са 1600 м² окућнице, тел. 065/748-126; 051/352-362

Стара кућа у Шарговцу на плацу 650 м² - ограђено, вода, струја, телефон, дозвола за проширење, поред пута, цијена 17.000 КМ, тел. 065/950-370.

Продајем усељиву кућу 9 са 11 м, висока приземница, Драгочај, код „Електропреноса", са уредним папирима, тел. 392-884 или 065/668- 933. (0033-З)

Продајем кућу у Доњем Вакуфу, са двије гараже,ратећим објектима аи окућницом од 2.000 м², тел. 065/950-773; 051/371-366

e-mail : burazica 7 @ yahoo.com

Продајем кућу у Градишци, димензија 10х7 м, на спрат са подрумом ул. Веселина Маслеше, насеље Сењак, тел. 065/948-604

Продајем кућу у Новој Тополи, 9х9 м на плацу од 950 м², тел. 051/813-525; 065/663-787

Добој продајем кућу на спрат у центру код Зелене пијаце, ул. Краља Александра 77 (бивша Исмета Капетановића), доњи дио погодан и за пословни простор, тел. 053/241-800 звати од 9 до 17 часова

Продајем кућу у Приједору, улица Морица Левија 9, у непосредној близини школе и дječијег вртића на Уријама, тел. 052/228-701

Повољно се продају двије куће у центру Козарске Дубице, на 1400 м земљишта, тел. 052/234-217

Продајем у Гламочанима недовршену кућу ца 430 м² на три етаже, тел. 065/649-232

Продајем кућу на спрат, са пословним простором и употребном дозволом, тел. 051/380-964

Продајем кућу у Слатини Горњој, новоградња, цијена повољна, тел. 065/538-956

Продајем мијењам у Сарајеву спрат куће - гаража, двориште исто може и стан, за Бања Луку, тел. 065/708-999

Продајем кућу 9х10 - приземље, пословни простор, спрат и поткровље, станови, недовршена новоградња са документацијом, тел. 051/317-719

Продајем кућу у Шарговцу на спрат, са 2 трособна стана, близу школе, тел. 065/694-653

Продајем кућу 10 км од Б.Луке према Челинцу са парцелом 600 м², кућа 9х6 тел. 065/710-510; 051/436-496

Продајем или мијењам кућу са окућницом у Санском Мосту, тел. 051/309-191; 065/386-251

Продајем кућу у Шарговцу са грађевинском дозволом 1/1 10 х 9, са плацем од 637 м², тел. 051/461-738; 065/448-219

Продајем кућу на спрат, плац 1036 м², папири 1/1, В.Уроша Дреновића Л. Новоселија, тел. 051/208-348

Продајем кућу спратницу у Б. Луци или мијењам за стан или кућу у Н. Саду и продајем кућу изнад „Космоса", тел. 065/322-834; 051/212-628

Продајем кућу у Куљанима 8 х 12 м, са стамбено-пословним простором (повољно, хитно), тел. 065/974-496

Продајем кућу у Г. Принципа на 120 м² плаца, повољно, тел. 061/577-965

Продајем двије куће, ул. Косте Војиновића, преко пута „Алибабе", тел. 061/577-965

Продајем вилу у Скендера Куленовића на 300 м² плаца, са великим станом 135 м², подрум и поткровље + гаража, тел. 061/577-965

Продајем више кућа у Мотикама са доста земље повољно, тел. 061/577-965

Продајем кућу и три дунума земље у Бос. Крупи, цијена, 11.000 евра, може и замјена за слично на подручју Бање Луке, тел. 065/914-252.

Продајем кућу на 600 м² плаца у центру Бање Луке, са два излаза на двије улице, дозвољена градња двије веће зграде, 1/1, тел. 065/210-890; 051/300-388; 065/490-327.

Продајем кућу у улици Илије Гарашанина 61, плац 850 м², тел. 065/628-990.

Продајем усељиву кућу и 506 м² земље, ул. Саве Текелије бр. 18, Бања Лука, тел. 319-353.

Продајем кућу у Трну, ул. Цара Душана 32, први плац до улице на 1330 м² земље, тел. 065/915-730.

Лазарево - кућа висока приземница 9 х 9,5 м са дворишним објектом на 920 м² земљишта, могућност грађења још једног објекта, тел. 065/511-121.

Дебељаци - кућа приземница 9 х 8 м, са подрумом на 720 м², земљишта, цијена 120.000 КМ, тел. 065/511-121.

Кућа ВП 9 х 9,5 м са дворишним објектима на 2900 м² земљишта у Трну, могућност градње стамбено-пословних објеката, повољно, тел. 065/511-121.

Обиљево, кућа приземница, 10 х 8, плус гаража 640 м², земљишта повољно, тел. 065/632-818.

Лазарево 16.000 м² земљишта, могућност парцелисања и градња објеката пословно-стамбеног садржаја п + 3 + м, договор, тел. 065/632-818.

Бања Лука, Новаковићи, 6.500 м² земљишта уз аутопут са уређеним насипом и дренажом и прибављањем одобреника за градњу пословних објеката, тел. 065/632-818.

Дервиши кућа 11 х 9 м приземље, спрат, поткровље на 650 м², земљишта, новоградња, незавршено, повољно, тел. 065/632-818.

Бања Лука кућа спратница, дуплекс 140 м², стамбенот простора плус дворишни објекат на 330 м², земље у насељу Росуље, тел. 065/511-121.

Продајем кућу са два дунума земље плус осам дунума земље, струја, вода, телефон, асфалт, ул. расвјета 2 км од Градишке, тел. 065/859-005.

Продајем кућу на спрат, плац 1036 м², В. Уроша Дреновића, Лијева Новоселија, тел. 051/208-348.

Бања Лука, кућа приземница на 480 м² земљишта са одобрењем за градњу новог објекта по + п + м, 200 м изнад „Космоса", тел. 065/511-121.

Кућа приземница са дворишним објектом на 860 м² земљишта у Мишином Хану код школе, тел. 065/632-818.

Продајем кућу за рушење у Бањој Луци, тел. 065/513-407.

Продајем кућу у Чесми, 1/1, на 500 м² земље, незавршена, тел. 065/748-126; 370-618.

Продајем нову кућу на Туњицама на плацу 500 м² усељива - са пословним простором - п + 1 + пк, 1/1, повољно, тел. 065/785-562.

Продајем кућу код Траписта п + 2 + пк - плац 1500 м² - вода, струја, телефон, 1/1, свиратећи објекти - повољно, тел. 065/785-526.

Продајем у Трну двије куће на парцели 900 м² уз транзит 9 х 5 и 8,5 х 5 п + пк, усељиве, екстра сређене, тел. 065/785-526.

Продајем кућу на спрат недовршену на плацу од 500 м² + темељ за другу кућу (Лауш), у Б. Луци, тел. 0049-241-57-92-47.

Продајем кућу са свимратећим објектима на 2000 м² земље, кућа се налази на путу Б. Лука - Слатина 11 км од центра, тел. 065/764-964.

Продајем кућу у Новој Тополи, 9 х 9 м на плацу од 950 м², тел. 051/8130525; 065/663-787.

Продајем кућу у центру Градишке - кућа са двије етаже, грађена 1971. године, тел. 065/259-460.

Кућу спратницу у Новом продајем или мијењам за Бихаћ и Хрватску, тел. 052/756-137.

Продајем кућу у Бањој Луци са пословним простором на истој парцели, старија кућа и папири за градњу стамбено-пословног објекта на истој парцели, цијена 150.000 евра, тел. 065/635-904.

Продајем кућу високу приземницу 120 м² са 10 дунума земље иратећим објектима крај асфалтног пута у Вилусима, тел. 051/876-079; 065/801-059.

Продајем кућу у Старим Бановцима, 25 км од Београда, кућа је на три етаже, п + сп + пот. Све три етаже су по 70 м², плац 5 ари, на крају плаца је гаража, зидани подрум 60 м², цијена 70.000 евра, тел. 2693-840; моб. 064/112-1408.

Продајем кућу у Рамићима, са 3,8 дунума окућнице, њива и воћњак, тел. 065/666-613.

Продајем кућу, високо приземље, усељиво, новоградња, 2005. година, вода, струја, тел. Рамићи код „Униса" код кафића „Ромб", тел. 051/392-453; 065/521-481.

Продајем кућу са 17 дунума земље (четири шума, остало обрадиво) градска вода, струја, пут - повољно, 50.000 КМ, тел. 00-381-11-2150-443; 051/314-523.

Продајем кућу у центру града, ул. Солунска, тел. 217-887, 065/543-987.

Продајем кућу 120 м² у Новој вароши, тел. 065/596-453.

Продајем кућу у центру - плац 243 м², цијена 162.000 КМ, тел. 065/549-687.

Продајем кућу у Новом Саду, 8 км од центра или мијењам за некретнину у Бањој Луци, стан, кућа или пословни простор, тел. 065/401-677 или 065/584-506.

Кућу у Карановцу мијењам за мањи стан у Бањој Луци или исту продајем по врло повољној цијени, тел. 051/212-357.

Продајем кућу у центру Челинца, три етаже, информације, тел. 065/499-199, 051/458-480.

Продајем кућу са 30 дунума земље у Карановцу код Бање Луке, тел. +385981396281.

Продајем приземну кућу у ужем дијелу Градишке, улица Војводе Бојовића бр. 26, тел. 816-848.

Продајем кућу са пословним простором у Јајцу у улици Стјепана Томашевића б. б. или мијењам за слично у Бањој Луци, тел. 065/697-782.

Продајем нову кућу површине 175 м² са плацем од 355 м², извршен тех. пријем куће, власништво 1/1, тел. 065/520-623.

Продајем кућу на спрат на 340 м² плаца, ул. Пионирска бр. 28 (Обиљево), цијена 80.000 евра, тел. 065/935-191.

Продајем стару кућу и дворишну кућу на 260, м² плаца, ул. Срђе Злопоглеђе, бр. 116, цијена 65.000 евра, тел. 065/935-191.

Продајем кућу на спрат 1.350 м² плаца, ул. Дебељаци бр. 112, цијена 30.000 евра, тел. 065/935-191.

Продајем старију кућу на 1850 м² плаца уз главни пут - Сарачица бр. 435, цијена 50.000 евра, тел. 065/935-191.

Продајем велику кућу на 680 м² плаца Петрићевац - ул. Јовице Савановића бр. 103, цијена 250.000 КМ, тел. 065/935-191.

Продајем кућу у центру на плацу 243 м² Горана Радуловића - Бимбе, 162.000 КМ, тел. 065/549-687.

Продајем куће у Чесми и дунум земље, тел. 585-926.

Продајем кућу у Дебељацима, тел. 065/978-407.

Продајем кућу у Обиљеву - трособан стан, кафић (намјештен) и фризерски салон, 370.000 КМ, тел. 065/643-621 или 051/469-258.

Продајем кућу 100 м² са помоћним објектима, земље 2060 м² у Повеличу, главни пут Србац - Топола, тел. 051/464-665; 051/753-139.

Дервента, продаје се кућа (п + 2), цијена 34.000 евра, тел. 0038598/263-724.

Кућу у Новом Граду продајем или мијењам за слично у Бихаћу, тел. 052/751-648.

Повољно продајем кућу у Градишци, 120 м², дуплекс, са гаражом, дворишном зградом и централним гријањем, насеље Сењак, тел. 065/220-528.

Продајем кућу на Лаушу, Реље Кнежевића код бр. 35, са уредним папирима и грађевинском дозволом, приземље, спрат и поткровље, цијена 90.000 евра, тел. 051/352-045 или 212-021.

Продајем кућу са сеоским имањем у Милосавцима, тел. 065/529-691.

Продајем кућу у Слатини, 75 м² стамбеног простора + зидана гаража 16 м² + 1200 м² земље под вођњаком, цијена 33.000 евра, тел. 051/308-467.

Продајем високу приземницу у Рекавицама, новоградња, на путу Б. Лука - Јајце повољно, тел. 065/448-808; 065/635-354.

Бања Лука, кућа приземница на 480 м², земљишта са одобрењем за градњу новог објекта по + п + м, 200 м изнад „Космоса", тел. 065/511-121.

ЗАМЈЕНА

Мијењам или продајем недовршену кућу са вођњаком у Лохову код Бихаћа за слично у околини Б. Луке, тел. 065/793-305; 051/314-572

Мијењам кућу у Гламочу за некретнину у Б. Луци, Лакташима или Градишци, тел. 051/530-832.

Мијењам или продајем кућу у Лахову код Билеће за слично у Б. Луци или околини, тел. 051/314-572; 061/793-305.

Мијењам за трособан стан кућу на периферији Б. Луке 10 х 7 и 4 дунума земље под вођем, дунум баште за повртње, тел. 065/329-765.

Мијењам кућу са имањем у Хрватској за одговарајуће у околини Бање Луке, тел. 463-890.

Мијењам кућу усељиву 10 х 7 на почетку Шушњара, четири дунума земље под вођем - дунум баште са пуно украсног дрвећа и цвијећа - за трособан стан, тел. 065/329-765.

Мијењам или продајем кућу на Чиову, Трогир, за сличну у Бањој Луци, кућа има 300 м², удаљена од обале 80 м, тел. 458-590.

Мијењам кућу усељиву 10 х 7 м на три етаже - четири дунума земље под вођем, 7 км од Б. Луке (за трособан стан), тел. 065/329-765.

Мијењам нову неусељену кућу 90 м², са 5.000 м², земље у Националном парку „Бардача" за стан или кућу у Б. Луци или Градишци, тел. 065/837-918; 051/314-487.

Мијењам кућу (180 м², на три етаже, четири дунума земље под вођем, дунум баште са пуно украсног дрвећа) за трособан, тел. 065/329-765.

Продајем стару кућу у Градишци ул. Видовданска, на плацу од 300 м², са урбанистичком сагласношћу за градњу стамбено-пословног објекта 10 х 10 м на спрат, тел. 051/813-525; 065/663-787.

Кућу у Слатини мијењам за стан у Бањој Луци или је продајем, тел. 065/305-892.

Продајем кућу саратећим објектима и земљом у Барловцима, тел. 065/624-664.

КУПОВИНА

Купујем јефтинију или недовршену кућу у Бихаћу, тел. 052/751-648

ВИКЕНДИЦЕ

Продајем викендицу 50 м², гаражу 30 м², окућница 1350 м², вода, струја, телефон, Кадино Село - Мокро - Пале, може и замјена за слично у Бањој Луци, до 30 км, тел. 051/314-046

Продајем етажну викенд кућу близу Слатине, тел. 051/216-689; 065/ 381-999

Продајем викендицу у Барловцима тел. 065-662-478

Продајем викенд кућу у Трапистима изнад „Пиваре", земље 1.400 м², објекат 130 м², тел. 065/585-860

Продајем викендицу у Каоцима (Србац) са 2.050 м² земље, вода изворска, Сава 300 м, Мотајица 100 м, изванредно подручје за лов и риболов, врло повољно, тел. 065/717-820.

Продајем викендицу на 600 м² у Блашку и велику кућу са пос. простором, два стана на два дун. земље, тел. 061/577-965

Продајем викендицу у Чесми 2,5 дун. земље под вођем + гаража + додатни објекат, тел. 061/577-965

Продајем викендицу у Лакташима и Ријечанима на дунуму земље, повољно, тел. 061/577-965

Продајем повољно у Бардачи (Србац) монтажну викендицу са вођњаком на три дунума земљишта, цијена 3.500 евра, тел. 051/353-336.

Издајем викенд кућу у Великом Блашку, тел. 462-883.

Продајем викендицу на земљишту 1600 м², на доброј локацији у Мишином Хану, тел. 051/310-933.

Продајем викендицу са два стана у Слатини, 1550 м², земље под вођем, виновом лозом, поврћем, тел. 60.000 КМ, тел. 051/301-638.

Продајем мању викендицу са вођњаком 1.500 м² у Јакуповима код Клашница, тел. 051/302-196.

Продајем викендицу у Ријечанима, тел. 352-882.

ЗЕМЉИШТА

ПРОДАЈА

Продајем шест плацева, дозвољена градња, Лакташи, Луг, тел: 051-533-048 или 065/384-102.

Бања Лука Новаковићи 1.700 м² земљишта уз аутопут, могућност градње пословног објекта, повољно, тел. 065/632-818

Бања Лука Новаковићи 6400 м² земљишта уз аутопут, могућност градње пословних објеката, договор, тел. 065/511-121

Дервиши започета градња стамбеног објекта 10х10 м на 500 м² земљишта са пројектном документацијом и одобрењем за градњу, тел. 065/632-818

Продајем повољно плацеве иза ресторана „Језеро" у Трну, тел. 065/622-173; 051/508-711 М

Продајем плацеве на изнад Лауша код „Шеве" - градски водовод струја тел. на плацу, тел. 065/224-487

Продајем 18 дун. земље у Великом Блашку близу Клашница, може и у парцелама, тел. 051/501-338

Продајем земљу и шуму у Кадињанима 15 дунума у комаду а може и у парцелама, 032-401-848

У Бронзаном Мајдану, уз цесту продајем 24 дунума земље, тел. 051/280-028, од 18 до 21 час

Продајем парцелу 2500 м² у Мотикама, тел. 051/280-153

Продајем или мијењам плац са девастираном викендицом у Рогозници код Шибеника, тел. 051/309-191; 065/386-251

Продајем 7 дунума земље у Шушњарима 1 м² 3 КМ - има струја, вода, телефон, тел. 065/786-832; 000018 Г

Продајем у Шушњарима 2 плаца, један 600 м², а други 4.000 м² са градском водом и струјом на плацу, повољно, тел. 065/597-439

Продајем 20 дунума земље са вођњаком и шумом код мотела „Драгана" уз главну цесту веома повољно, тел. 051/462-524

Продајем плац од 1500 м², под вођем - са темељом у Ријечанима, тел. 051/350-144

Повољно продајем 6,5 дунума земље која се налази на путу Бањалука - Приједор код железничког надвожњака, у Поткозарју, тел. 051/371-302

Продајем 1,9 дунума земље у Поткозарју код аутобуске станице на путу Бања Лука Приједор, тел. 051/371-302

Хитно и повољно продаје се 3 дунума земље у Поткозарју поред пута Б.Л. Приједор, тел. 462-270, 065/832-167

У Бронзаном Мајдану, уз цесту продајем 24 дунума земље, тел. 051/280-028 од 18 до 21 час

Продајем 1400 м² земље у Великом Блашку код Клашница- грађевинско земљиште 1/1 вода, струја, телефон, тел. 051/501-338

Продајем земљу са вођњаком у Великом Блашку, одлично за викендице, пут асфалтни, вода, струја, тел. 051/318-609

Продајем земљу на Крчмарицама 3,5 дун, пола дун. шуме и викендица у изградњи, тел. 061/577-965

Продајем плацеве на Старчевици код „Инцела" и у Мотикама, тел. 061/577-965

У Гламочанима код Трна повољно продајем кућу 11 х 8 м са подрумом, 12 дунума земље под вођем и дунум шуме, тел. 051/214-427

Нудим локацију за изградњу стамбено-пословне зграде од 2.500 м² у Центру. Посједујем сву потребну документацију и плаћене комуналије, тел. 065/539-699

Продајем 11.000 м² земље у Шарговцу са старом кућом, испарцелисано у 13 парцела са урбанистичко-техничким условима, вода, струја и телефон, тел. 065/950-370.

Продајем 10 дунума земље у Шушњарима, струја, вода, телефон, асфалт, градски превоз, тел. 051/216-140; 065/310-057.

МАЛИ ОГЛАСИ • МАЛИ ОГЛАСИ • МАЛИ ОГЛАСИ

Продајем 1200 м² шуме, може и плац за градњу, Дракулић, близу шарговачке школе, тел. 065/673-825.

Атрактивни плацеви у Прњавору, улица Мирка Бијељца бб, вода, струја, телефон, повољно, тел. 051/655-000; 065/515-975.

Продајем земљу у Великом Блашку (500 м од главног пута Клашнице - Слатина) има струја, вода, тел. и остало, тел. 051/501-768.

Продајем 10,5 дунума обрадиве земље у Милосавцима, Лакташи, 1/1, уз пут, погодна за градњу куће, цијена 1 КМ/м², тел. 065/512-822.

Продајем плацеве, преко пута Основне школе Шарговац, тел. 065/628-990.

Продајем плацеве у Рамићима, вода, струја, пут, тел. 065/628-990.

Продајем 5.370 м² земље преко пута затвора (Тењиће), тел. 065/628-990.

Продајем осам дунума земље, насеље Крајишник - Нова Топола, тел. 0038552543601, звати од 10 до 20 часова.

Продајем повољно плацеве на Крчмарицама од 2300 м² и 600 м², тел. 065/595-497.

Продајем плац у Ребровцу и Куљанима, од 530 и 700 м², тел. 051/212-628; 065/322-834.

Продајем плацеве у Чесми са УТ условима, дозвољена градња, тел. 065/748-126; 370-618.

Продајем 5.880 м², земље у близини „Рогуљића", тел. 051/353-469.

Продајем више плацева за индивидуалну градњу, тел. 065/329-765.

Продајем у Јакуповцима седам дунума земље, 1/1, повољно за све намјене, тел. асфалт, струја и вода, тел. 051/539-006; 065/650-289.

Продајем земљу у Колима, 11 дунума земље уз асфалт, тел. 051/463-694.

Градишка насеље Ровине, продаје се плац 516 м² са свим папирима уредним, власништво 1/1 хитно, повољно, тел. 065/641-017.

Продајем плацеве повољно, близу новог аутопута у Клашницама - водовод, струја, телефон, не треба грађевинска дозвола, слободна градња, без плаћања комуналија, хитно, тел. 051/302-742 хитно.

Продајем плац у Драгочају, вода, струја, асфалт, тел. 065/546-420.

Продајем 1000 м² земље уз главну улицу Клашнице - Прњавор код „Букић" пумпе у Друговићима, тел. 065/267-635; 051/461-739.

Продајем 2.500 м² земље у Јошавци, поред пута Челинац - Прњавор, тел. 065/561-600.

Продајем плац 630 м² са темељом, површина 65 м², насеље Драгочај код школе, хитно и повољно, тел. 065/466-560; 065/291-463.

Продајем 11.000 м² земље у Шарговцу, дозвољена градња, урбанистичко-технички услови, власништво 1/1, тел. 065/950-370.

Продајем шуму у Карађорђевој ул. Павловац, тел. 317-464.

Продајем плацеве у Ребровцу, градња дозвољена, цијена повољна, тел. 051/429-762.

Продајем плац у Куљанима, Ребровцу и Дракулићу повољно, тел. 051/212-628; 065/322-834; 065/277-647.

Продајем 500 м² земље на којој се налази мања кућа и шупа са свим комуналијама, цијена по договору, ул. Босе Живковић 118, насеље Лауш, Бања Лука, тел. 279-127; 302-795.

Продајем плацеве за градњу кућа, цијена по договору, ул. Франца Шуберта, Бања Лука, тел. 051/302-795.

Продајем плац у Бањој Луци за стамбено-пословни објекат са УТ условима, може и замјена за кућу или стан на јужном Јадрану, цијена 150.000 евра, тел. 065/635-904.

Продајем грађевински плац код стадиона „Наприједа", слободна градња, тел. 065/583-494.

Продајем плац у Дракулићу 482 м², удаљен 50 м од цркве, УТ услови, вода, струја, тел. 065/514-117.

Продајем четири дунума земље уз главни пут Клашнице - Слатина, може и у плацевима, комуналије обезбијеђене, тел. 501-417; 460-591.

Продајем два дунума земље на Лаушу, насеље Ђурђевићи, тел. 585-926.

Продајем плац на мору, Милна - Брач, 227 м², 150 м од обале, цијена повољна, тел. 051/482-249.

Продајем плац земље 1.300 м², са озиданим објектом под плочом вел. 8 х 6,50, ул. Благоја Паровића - Залужани, струја, вода, тел. 065/ 691-542.

Продајем 30 дунума са изграђеном халом и пратећим објектом - Јаружани, цијена 90.000 КМ, тел. 065/935-191.

Продајем плац 400 м² са плаћеним комуналијама и пројектном документацијом на три етаже (10 х 7), ул. Ранка Шипке бр. 31, тел. 065/ 035-191.

Продајем воћњак са 1,5 дунума земље, испод Крчмарица, тел. 214-858.

Грађевинска парцела од 500 м², у Трну код „Дрвекса" са УТУ за градњу стамбеног објеката п + 1, тел. 065/632-818.

Грађевинске парцеле од 500, 700 и 1000 м² у Приједанима, Шарговцу и Залужанима, тел. 065/511-121.

Продајем 10,5 дунума обрадиве земље у Милосавцима, Лакташи, 1/1, уз пут, погодна за градњу куће, цијена 1 КМ/м², тел. 065/512-822.

Продајем веома повољно 12 дунума земље у Рамићима код „Униса", Бања Лука, индустријска зона, и два дунума за стамбену изградњу, тел. 065/754-837

Продајем више плацева у Гламочанима посљедњи надвожњак из правца Б. Луке, вода, струја, асфалт, тел. 065/597-627.

СТАНОВИ

ПРОДАЈА

Трособан 75 м² први спрат у насељу Нова варош, одмах усељив, тел. 065 632-818.

Трособан 72 м² први спрат новоградња усељив, насеље Нова варош, тел. 065/511-121.

Трособан 84 м² други спрат, центар насеље Пентагон, тел. 065/511-121.

Четворособан 110 м² други спрат, салонски погодан за канцеларије строги центар, тел. 065/632-818

Продајем у Београду станове - новоградња, на више локација, различите квадратуре и структуре, тел. +387 63 335 483 000005 Г

Продајем двоетажни стан, 108 м², Старчевица, ул. Косовке дјевојке 7, II спрат, стан 12, без посредника, тел. 436-396; 065/624-488.

Продајем једнособан стан у Новој вароши, 45 м², III спрат, тел. 061/247-003; 065/579-581

Продајем једнособан стан 43 м², локал 16 м² и гаражу, све у власништву, Јеврејска, центар, тел. 065/523-725; 051/587-015.

Продајем стан од 48 м² на Илци (улица Ибрахима Љубовића) или мијењам за мањи у Бањој Луци, информације на тел. 065/529-482 или 033/622-088. (З)

Продаје трособан нов стан на Паприковцу, 73 м², одмах усељив, тел. 065/694-653

Продајем стан трособан у центру Б.Луке, тел. 065/538-956

Продајем трособан стан 61 м² по 1.000 КМ/м², приземље, нов, повољан и за пословни простор, у Бањој Луци, код Приједорске петље - Шарговац, озбиљне понуде на тел. 065/530-030

Продајем стан у Бања Луци у улици Рајка Босића 64 м², тел. цен. гријање цијена 74.000 КМ, тел. 061/790-494

Продајем стан 71 м², Кочићев виђенац тел. 051/213-920; 065497-708; 065/548-335

Продајем стан, 90 м², строги центар, други спрат, централно гријање, тел. 051/216-935; 065/926-047

Продајем саниран двособан стан код „Фиренце", 68 м², 7. спрат, без капиталне, интерфон, кабловска, телефон, тел. 061/577-965

Продајем трособан стан, подножје Старчевице 84 м², III сп. кабловска + телефон, тел. 061/577-965

Продајем сутерен супер сређен, 62, м² на Старчевици Р. Босније, тел. 061/577-965

Продајем трособан стан у Новој вароши, цревне зграде, II сп. 76 м², сређен, тел. 061/577-965

Продајем бараку на 400 м² плаца са гаражом, шупом и додатним објектом, тел. 061/577-965

Продајем двоипособан стан у Борику 79 м², I спрат, одмах усељив, тел. 061/577-965

Продајем двособан стан, први стан, Цара Лазара, хитно, тел. 065/636-545 папири 1/1.

Продајем трособан нов стан на Паприковцу 73 м², усељив, тел. 065/ 694-653

Продајем стан 38 м² или мијењам за већи уз доплату, ул. Дарка Јакмеровића, II спрат, тел. 065/670-364

Продајем очуван трособан стан, Борик 88 м², 3. спрат, тел. 065/971-999; 051/311-345.

Продајем стан у насељу „жуте зграде" Б. Лука, 95 м², IV спрат, у два нивоа, потпуно нов, одмах усељив, цијена 1300 КМ/ м², тел. 065/687-643.

Продајем двособан стан 77 м², у Добоју, ул. Краља Драгутина бр. 62, II спрат, повољно, тел. 065/679-375; 053/223-157.

Повољно продајем стан у насељу Сунце, 75 м², без посредника, одмах усељив, тел. 065/583-235 од 8 до 20 часова.

Продајем стан, новоградња у Требињу, 70 м², 1.000 КМ по м², у центру града, тел. 065/458-665

Продајем једнособан стан у Новој вароши без капиталне, цијена повољна, тел. 051/212-628; 065/322-834.

Продајем двособан стан на Кочићевом виђенцу, цијена повољна, без пореза на капиталну добит, тел. 051/212-628; 065/322-834.

Продајем два трособна стана у Новој вароши, цијена 1.200,00 КМ/м², одмах усељиви, тел. 051/212-628; 065/ 322-834.

Продајем двособан стан 79 м² у строгом центру Бање Луке или мијењам за мањи уз доплату, тел. 065/669-730.

Продајем двособан стан у Бањој Луци, ул. Тараса Шевченка, површине 58 м², без посредника, тел. 065/ 620-665.

Продајем трособан стан, 76 м², у Борику, 1/1 власништво, III спрат, лифт, кабловска, централно или мијењам за двособан до III спрата, тел. 065/567-648.

Продајем трособан стан 84 м² Борик - без посредника, тел. 051/213-794

Стан од 85 м² у Обилићеву продајем, хитно и јефтино, тел. 065/ 417-263.

Продајем два двособна стана по 75 м² у Новој вароши, може и замјена за мањи, тел. 065/668-119.

Продајем или мијењам стан, 62 м², Нови Травник, Бања Лука, тел. 281-328.

Продајем нов стан у Бањој Луци, насеље „жуте зграде", 95 м², у два нивоа, IV спрат, цијена 1.300 КМ/м², тел. 065/687-643.

Продајем трособан стан у Бањој Луци, тел. 065/513-407.

Бања Лука, четворособан стан, 110 м², други спрат, салонски, центар, тел. 065/511-121.

Двособан стан, 66 м², четврти спрат, лифт, новоградња, одмах усељив, ул. Гундулићева, тел. 065/632-818.

Продајем стан од 70 м² у Добоју повољно, тел. 065/638-986; 051/381-320.

Продајем стан у улици Васе Пелагића - 80 м², II спрат, 1.400 КМ/м² - новија зграда, тел. 065/785-526.

Продајем нови двособан стан, други спрат иању кућу у центру Приједора, тел. 065/515-589.

Продајем двоипособан стан у Новом Саду, 70,50 м², трећи спрат, тел. 051/311-305.

Продајем или мијењам за мањи, стан од 86 м², ул. Рајка Босића 17, тел. 051/316-462, звати од 17 часова.

Продајем стан површине 73 м² у центру, без капиталне добити, III спрат, тел. 065/269-600.

Продајем двособан стан 79 м², четврти спрат, у ужем центру града, може и замјена за мањи, тел. 051/314-487; 065/837-918.

Продајем стан 63 м² - први спрат, екстра сређен, ул. Јована Ланчића, 1.300 КМ/м², без капиталне, тел. 065/ 935-191.

Продајем трособан стан у Градишци у улици Козарских бригада, површине 82,50 м², четврти спрат, тел. 051/813-525; 065/663-787.

Продајем или мијењам повољно стан 62 м² Нови Травник - Бања Лука или околина, може и кућа, тел. 051/ 281-328.

Продајем двоипособан стан од 70 м² у Градишци, ул. Видовданска, пети спрат, има лифт и централно гријање, тел. 051/813-525; 065/642-028.

Продајем једнособан стан површине 41 м² у Градишци, ул. Видовданска 11 А, спрат 11, има лифт и централно гријање, тел. 051/813-525; 065/663-787.

Продајем хитно стан 60 м², Козарска 12/IV - празан, одмах усељив, 1.300 КМ/м², 065/549-687.

Стан 84 м² у центру Б. Луке продајем или мијењам за одговарајући у Сарајеву, тел. 216-067.

Продајем трособан стан 77 м² са два балкона, у Мркоњић Граду, тел. 051/314-432; 309-185.

Продајем стан од 70 м², насеље Сунце, приземље, ул. Мајке Јевросиме 24, тел. 065/512-655.

Продајем, очуван, трособан стан, Борик, 88 м², 3. спрат, тел. 065/971-991, 051/311-345.

КУПОВИНА

Купујем двособан - двоипособан стан у Кнежеву, до трећег спрата, тел. 051/211-684; 065/625-553

Купујем гарсоњеру или једнособан стан тел. 065/525-542

Купујем једнособан или мањи двособан стан до трећег спрата, тел. 065/632-818

Купујем стан до 60.000 КМ (услов близина школе) предност Борик, тел. 065/526-543

Купујем гарсоњеру, једнособан стан, од 30 до 40 м² и мањи двособан стан, од 47 до 53 м², балкон по могућности, тел. 051/212-628; 00385-989-645-745

Купујем у Бањој Луци једнособан стан - предност насеље Сунце, тел. 065/538-246.

Купујем стан до 40 м² ближе центру и без посредника, тел. 065/371-602.

Купујем мањи двособан стан у Бањој Луци - предност Обилићево, Борик, тел. 051/310-933; 065/307-741.

Купујем једнособан или једноипособан стан до трећег спрата, тел. 065/632-818.

Купујем двоипособан или мањи трособан стан у центру, по могућности са гаражом, тел. 065/511-121.

Купујем гарсоњеру ближе центру, тел. 065/322-744.

Купујем једнособан стан до четвртог спрата, предност Борик - Нова варош, тел. 065/567-648.

Купујем једнособан стан или гарсоњеру у Б. Луци, тел. 052/213-555.

Купујем једнособан стан или гарсоњеру у Бањој Луци, предност имају станови у Обилићеву, тел. 051/ 308-467.

Купујем једнособан стан у Борику, тел. 065/495-452.

Купујем једнособан или мањи двособан стан у Б. Луци, тел. 065/ 271-807.

Купујем стан у Бањој Луци око 60 м², тел. 065/638-788.

Купујем стан у Бањој Луци, 40-50 м², спратност небитна, тел. 065/779-685.

Купујем стан око 60 м² без посредника, тел. 065/861-543; 065/909-726.

Купујем гарсоњеру или мањи једнособан стан без посредника, тел. 065/579-931.

Купујем гарсоњеру или мањи једнособан стан, тел. 065/591-861.

Купујем гарсоњеру у Борику или Старчевици, тел. 065/607-160.

ИЗНАЈМЉИВАЊЕ

Издајем четворособан стан (90 м²), са два улаза, телефоном, гријањем, кабловском - погодан за амбуланту, тел. 065/585-890. (Ф)

Издајем собу двема дјевојкама у Борику, тел. 051/309-948

Издајем намјештену двокреветну собу са кухињом и купатилом, дјевојкама - посебан улаз централно гријање Борик, тел. 051/317-458

Издајем дјевојкама 2 двокреветне намјештене собе са кухињом и купатилом и цен. гријањем властито, тел. 051/281-054

Издају се двије собе за три дјевојке, употреба кухиње, купатила, трпезарија, у згради ул. Николе Пашића 34 Бања Лука, тел. 065/ 801-112

Издајем 2 гарсоњере намјештене спрат куће, Петра Рађеновић 4 код Чајавеца 309-638

Издајем у згради комплетно намјештен двоипособан стан (реновиран, клима, гријање, кабловска) са гаражом, у насељу Ђуре Ђаковића, тел. 229-100; 065/ 523-229; 00026 Г

Издајем једнокреветну собу са цен. гријањем употреба купатила и кухиње, звати послије 19 часова тел. 314-290

Издајем собу са гријањем са употребом купатила и кухиње, тел. 051/ 214-858

Издајем двокреветну собу дјевојкама, Борик, тел. 302-611 или 065/419-287

Издајем празан једнособан стану центру Б.Луке, цент. гријање, тел. 065/677-276

Издајем празан двоипособан стан (69 м²) у Бањој Луци, Ранка Шипке 80 А, 1. спрат, централно гријање, са подрумом и гаражом цијена 350 КМ, тел. 065/952-365

Издаје се у насељу Н. варош, намјештена гарсоњера за двије особе, студентима, или ђацима, са гријањем, звати од 17 до 19 часова, тел. 065/ 620-595

Издајем намјештен двоипособан стан у згради, централно гријање, први спрат, 70 м², Нова варош, тел. 065/901-188 00007 М

Издајем једнособан намјештен стан. посебан улаз ул. Душана Дељевића 15, тел.065/397-170; 051/463-816

Издајем празан двособан стан, кућа приземље посебан улаз тел. 352-562, Лесковачка 12

Издајем гарсоњеру у насељу Мјесеца намјештену, тел. 051/309-836

Издајем станове гарсоњере и собе намјештено са гријањем Крајишка 28 тел. 065/636-195; 051/212-691

Издајем трособан намјештен стан са гријањем кабловска и сателитска студентима или пословним особама, тел. 051/306-834; 065/457-090

Издајем дворишни објекат намјештен одвојен, тел. 051/429-496

Издајем собу двема дјевојкама у Борику, тел. 051/309-948

Издајем једнособан полунамјештен стан посебан улаз Подгоричка бб Дервиши бб, тел. 065/913-809

Издајем повољно цијелу кућу на спрат 95 м², на Обилићеву власник не живи у њој, тел. 051/465-147; 051/218-481

Издајем собу дјевојкама и студентима и ђацима, локација Обилићево, тел. 463-296

Издајем двособан намјештен стан у непосредној близини Бан- ског двора, тел. 065/373-777

Издајем бесплатно стан озбиљној женској особи, самици, за помоћ око старије особе, тел. 051/ 350-185; 051/350-196 000006 Г

Издајем намјештену гарсоњеру са централним гријањем у Бања луци у насељу „Сунца" са струјом, вода гријањем 300 КМ слободна од 1.3.2006, тел. 065/523-768

Издајем кућу за студенте ђаке и самце, тел. 436-505; 314-692

Издајем намјештену собу са централним гријањем за дјевојку у Новој Вароши, Драгише Васића 7, тел. 051/310-790

Издајем мањи стан у Борику, посебан улаз, са централним гријањем, тел. 051/304-171

Издајем двособан стан 56 м², ненамјештен, новоградња, плус гаража, у ул. Краља Петра Другог Карађорђевића, тел. 065/511-121

Издајем једнособан намјештен стан у центру града, тел. 588-671

Издаје се једнокреветна и двокреветна намјештена соба у згради без газде, код Економског факултета за дјевојке, тел. 065/297-651

Издајем намјештену собу са гријањем, тел. 214-858

Издајем једнособан стан посебан улаз, тел. 305-892

Издајем кућу студентима ђацима и самцима, тел. 436-505

Тражим гарсоњеру или једнособан стан намјештен у Обилићеву, са гријањем, у стамбеној згради, тел. 065/791-235

Издајем стан 65 м², на Лаушу, ул. Божидара Аџије, цијена 200 КМ, тел. 281-447

Издајем намјештен једнособан стан, насеље Анте Јакића (телефон, кабловска, 4. спрат - лифт), тел. 051/436-307

Издајем двокреветну собу ђацима и студентима, Борик, тел. 051/306-296

Издајем намјештен једнособан стан, посебан улаз, приватна кућа, ул. Лазаричка 24, код Мљекаре, тел. 065/977-320 и 061/340-747

Издајем намјештен једнособан стан, приватна кућа, посебан улаз, тел. 215-544

Издајем једнособан стан код Пољопривредне школе, ненамјештен, 200 КМ, тел. 350-943

Издајем намјештен двособан стан на Обилићеву - зграда, тел. 051/461-023; 461-682

Издајем стан, посебан улаз, Лауш Д. и В. Копање, тел. 312-497

Издајем једнособан намјештен стан са два лежаја, посебан улаз, приватна кућа, ул. Лазаричка 24 - Росуље, тел. 065/977-320; 061/340-747

Издајем двособан стан код Градског моста, стан је намјештен, првокласно, тел. 065/697-062

Издајем једнособан и двособан стан, ул. Божидара Аџије 12, тел. 051/ 281-491

Издајем двособан намјештен стан код Градског моста, само странцима или студентима, тел. 065/697-062

Издајем собу у четворособном стану на Кочићевом виђенцу, тел. 065/ 611-645

Издајем стан у центру Лакташа, за двије особе, нова градња, 52 м², са гријањем, намјештен, тел. 065/765-066; 051/533-531.

Издајем двособан стан у кући у Лазареву 2, посебан улаз, струја, вода, све засебно, кирија повољна, тел. 065/983-892.

Издајем намјештену дворишну зграду ул. Илије Гарашанина 84, тел. 302-051.

Издајем двоипособан стан у згради, 70, м², I, спрат, централно гријање, Нова варош, тел. 065/901-188.

Издајем собу двјема дјевојкама, имају све што им треба, осим за личну хигијену, звати од 8 до 23 часа Б. Лука, Борик, Београдска 2, тел. 300-587.

Издајем стан за дјевојке две собе и све остало Ул. Николе Пашића звати на тел. 300-587 звати од 8-23 часа

Издајем кућу у центру Бање Луке, ул. Николе Пашића бр. 11. повољно, око 80 м², тел. 065/807-377; 051/ 218-868.

Издајем дјевојкама намјештену двокреветну собу у ужем центру града, са парним гријањем, тел. 051/ 352-587.

Повољно издајем мањи намјештен стан самцима или млађем брачном пару без дјеце, Љубише Мркоњић 8, Петрићевац, Бања Лука, тел. 350-662.

Издајем једнособан празан стан 42 м², приватна кућа, Срђе Злопоглеђе 63, Обилићево, тел. 051/469-318; 469-933.

Издајем намјештен двособан стан у Новој вароши, ул Стевана Мокрањца, тел. 051/309-362; 065/859-025.

Издајем гарсоњеру у Борику, тел. 065/568-645.

Издајем кућу за студенте ђаке или самце, тел. 436-505.

Издајем празан двоипособан стан у строгом центру града, Милана Тепића, тел. 065/636-545.

Издајем празан двособан стан у ул. Царице Милице, повољно и хитно, тел. 065/636-545.

Издајем двособан стан ул Др Ђеде Кецмановића први спрат, тел. 065/636-545.

Издајем једнособан полунамјештен стан посебан улаз - Подгоричка бб, Дервиши, тел. 065/913-809.

Издајем двособан стан, дворишну зграду у Лазареву, тел. 370-247.

Издајем стан 1. спрат 70 м², Нова варош, тел. 065/901-188.

Издајем двособан супернамјештен стан, насеље Сунце, други спрат, централно гријање, усељив од 20. децембра, тел. 065/786-832; 051/584-387.

Издајем ненамјештен стан од 42 м² млађем брачном пару, Милоша Поповића Ђурина 20, тел. 485-258.

Издајем двоипособан стан код Ребровачке цркве, ненамјештен, тел. 065/433-691; 065/781-375.

Издајем једнособан и трособан намјештен стан, новоградња (Центар 2 близу зграде Владе), тел. 065/415-097; 065/911-060.

Издајем собу двјема дјевојкама у згради, близу Гимназије, тел. 065/ 644-500.

Издајем собу запосленој дјевојци, тел. 051/465-310.

Издајем двокреветну собу са купатилом, посебан улаз, близу факултета, тел. 051/465-803.

Издајем стан, гарсоњеру и собе намјештене са гријањем и посебном улазом, тел. 065/636-195, 051/212-691

Издајем стан трособан стан Максима Горког 27, тел. 051/214-169.

Издајем кућу на транзиту, повољна цијена, тел. 462-883.

Издајем двокреветну собу, парно гријање, употреба кухиње студентима, ученицима мушкарцима, Равногорска 3, Нова варош, Бања Лука, тел. 051/307-736.

Издајем кућу 70 м² нова градња Лауш ул. Д. и В. Копање, цијена по договору, тел. 051/359-600.

Издајем намјештен стан и продајем спратницу са пословним простором 60 м² у Дебељацима, тел. 051/316-321, 051/313-212.

Издајем дјевојкама једну двокреветну собу са кухињом, купатилом централним гријањем властитим, повољно, тел. 051/281-054.

Издајем двокреветну собу, парно гријање, употреба кухиње, студентима и ученицима мушкарцима, Равногорска 3, Нова варош, Бања Лука, тел. 051/307-736.

Издајем намјештену дворишну зграду, 14. средњобосанске 44, тел. 315-422.

Издајем једној студенткињи једнокреветну собу са централним гријањем, Борик, Р. Крилатице бр. 1, тел. 350-531.

Издајем трособан стан Косовска 83 А Лауш - Б. Лука, цијена 200 КМ, тел. 051/280-607; 065/596-416.

Издајем једнокреветну собу са централним гријањем, употреба купатила и кухиње, звати послије 19 часова, тел. 314-290.

Издајем једнособан стан (40 м²) локација Лазарево, тел. 304-980; 065/935-224.

Издајем једнособан намјештен стан 42 м² посебан улаз, струја и гаража 20 м², ул. Старог Вујадина, бр. 73 Старчевица, тел. 468-039.

Издајем собу двема дјевојкама, Борик, тел. 051/309-948.

Издајем собу у центру града са централним гријањем двјема студенткињама, тел. 065/622-173.

Издајем једнособан намјештен стан двјема особама, посебан улаз, ул. Душана Дељевића 15, тел. 065/397-170; 051/463-816.

Издајем двособан стан са гријањем, повољно, Рударска 494, тел. 065/ 413-201

Издајем једнособан ненамјештен стан, са телефоном и кабловском насеље, Анте Јакића, тел. 051/ 436-306

Издајем двособан празан стан у кући, посебан улаз, улица Браће Поткоњака 107, тел. 051/468-012.

Издајем стан студентима, близу факултета, са посебним улазом, централно гријање, тел. 461-869.

Озбиљна тročлана породица тражи кућу или стан на чување, у Б. Луци по договору, тел. 065/823-335, Вукоје.

Издајем ненамјештен двособан стан на Обилићеву, тел. 065/562-940.

Издајем једнособан стан са властитим гријањем у кући, посебан улаз - Лазарево 2, тел. 065/711-134.

Издајем једнособан празан стан, посебан улаз, Карађорђева 259 150 КМ, 281-948.

МАЛИ ОГЛАСИ • МАЛИ ОГЛАСИ • МАЛИ ОГЛАСИ

Издајем једнособан стан у насељу Петра Прерадовића, 1. спрат, централно гријање, тел. 051/312-010.

Издајем кућу двочланој породици, намјештену - уз минималну кирију, 7 км од Б. Луке, 200 м од аутобуске станице, тел. 065/329-765.

Издајем двијема дјевојкама собу близу Гимназије, употреба кухиње, тел. 065/644-500.

Издајем кућу на транзиту, цијена повољна, назвати на број 462-883.

Издајем једнособан стан брачном пару - повољно, улица Др Живка Њежића, тел. 311-505.

Издајем ненамјештен двособан стан у Сарачици, тел. 051/272-241.

Издајем повољно једнособан стан, кућа, све посебно, звати послије 15 часова, тел. 280-990.

Издајем гарсоњере и собе врло повољно, Крајишка 28, тел. 065/636-195; 212-691.

Издајем једнособан стан, 1. спрат, парно гријање, топла вода, Нови Сад, тел. 00381-21-6610-852/064-28-54-811.

Издајем намјештен једнособан стан на Паприковцу са гријањем, цијена 250 КМ, тел. 065/375-873.

Издајем празан двособан стан, Лесковачка 12, тел. 352-562.

Издајем намјештену собу са купатилом и посебним улазом, тел. 051/429-448.

Издајем кућу Карађорђевој 452, Бања Лука, тел. 065/519-573.

Издајем собу са два лежаја студентима, Обилићево, тел. 466-699

Издајем студенткињама двије собе са гријањем, близу факултета тел. 051/469-363.

Издајем двије двокреветне собе код Економског факултета у Бањој Луци, тел. 061/419-140.

Издајем кућу на Лаушу, тел. 051/281-420.

Издајем двокреветну собу ученицима и студентима, тел. 463-052.

Издајем собу студентима, Обилићево, тел. 065/660-298; 462-605.

Издајем двокреветну собу, тел. 051/439-360.

Издајем стан, високо приземље, Нова варош, погодно за канцеларијски простор, тел. 065/604-188.

Издајем двокреветну собу у Борику ученицима средње школе, тел. 315-420.

Издајем стан двојици самаца, тел. 380-822.

Издајем стан близу Правног факултета и Трговачке школе, тел. 456-927.

Издајем собу двојици студената, тел. 319-038.

Издајем повољно трособан комфоран стан у ул. Милана Топлице б. б, тел. 051/380-595; 065/942-537 звати од 20 до 22 часа.

ЗАМЈЕНА

Мијењам стан у центру Бање Луке 94 м², за два мања, тел. 065/894-718

Мијењам трособан стан 75 м², у Б.Луци за мањи, дио куће-стан у Хвару, Сплиту или Загребу или продајем тел. 051/3180598

Мијењам стан у Сарајеву 52 м² на 2. спрату за стан у Б. Луци, може и за већи уз доплату, тел. 065/926-031; 051/324-370

Мијењам стан у центру Бање Луке 94 м², за два мања, тел. 065/894-718

Мијењам стан у центру Бања Луке 94 м², за два мања, тел. 065/894-718

Мијењам гарсоњеру у центру Зенице за стан или градилиште, може и старија (трошна) кућа са документацијом у Б. Луци, Врбањи, Челинцу, тел. 051/561-107

Мијењам стан од 70 м² у Добоју за мањи у Бањој Луци, тел. 065/638-986; 051/381-320.

Мијењам гарсоњеру 30 м², 1. спрат, у Обилићеву за већи до 55 м², улица Царице Милице, цијена 45.000 КМ + 3% пореза, тел. 051/310-933; 065/307-741.

Мијењам стан од 45 м² у Новој вароши за мањи једнособан до 35 м² или купујем, тел. 061/247-007.

Сански Мост, стан и гаражу мијењам за стан или кућу у Бањој Луци или продајем, тел. 051/313-399.

Мијењам двособан стан и пословни простор у Зеници за одговарајући у Бањој Луци или Добоју, тел. 0038123829420.

Стан од 73 м² у насељу Обилићево мијењам за једнопособан уз доплату или исти продајем, тел. 051/461-464 или 065/668-896.

Мијењам двособан стан у Бањој Луци за сличан у Бијељини, тел. 051/302-805.

Мијењам једнособан стан у Борику 39 м² за двособан уз доплату, тел. 065/538-109.

Мијењам трособан стан 74 м² у центру Шипова за сличан у Бањој Луци, Добоју, Бос. Броду и Брчком, а може и продаја, тел. 050/371-683.

ПОСЛОВНИ ПРОСТОРИ

ПРОДАЈА

Продајем пластични киоск, словенички, 9 м², намјена трговина или хот дог, тел. 065/746-295; 051/305-627

Продајем пословни простор у М. Краљевића, Обилићево 73 м², и у центру код „007" кафића, тел. 061/577-965

Продајем кафић са кућом и кућу са 2 локала, тел. 051/385-589; 065/348-559

Повољно продајем локал, 32 м², новоградња, насеље Сењак, Градишка, тел. 065/220-528.

Продајем локал 15 м² у Градишци са или без инвентара, тел. 065/337-982.

Продајем пословни простор 20 м², трговачко-канцеларијске намјене, на првом спрату, у Занатском центру, ул. Јеврејска, цијена 3.500 КМ/м², тел. 065/837-918.

Продајем пословно-стамбени простор, центар Лакташа, 80 м², трећи спрат, атрактивно поткровље, влас. 1/1 новоградња 1 м² - 850 КМ, тел. 065/923-275; 051/532-490.

Продајем или мијењам два празна пословна простора у Сарајеву, М. Алибеговића 29 и 33, Кошевско брдо, од 145 м² и 110 м² са излозима за слично у Бањој Луци, тел. 061/329-877.

Тражи се пословно-продајни простор од 200 м² на подручју Б. Луке и Приједора, тел. 065/528-195.

Продајем пословно-складишни простор у Сарајеву на Бутмиру, тел. 540 291.

Празан пословни простор у Ливну, Стјепана II Котроманића б. б., „Н4", иза пијаце, површина 52 м², двије етаже, продајем или мијењам за пословни простор или стан у Бањој Луци, тел. 061/329-877; 065/513-071.

Продајем пословни простор 43 м² у Алеји св. Саве, тел. 065/585-565.

ЗАМЈЕНА

Мијењам локал 18 м² за већи или стан у приземљу у близини Економске школе, тел. 051/211-011

Мијењам или продајем 2 стана Угљевик за одговарајући у Шамцу, Бијељини, Брчком, Модричи, Добоју или Бањој Луци, 900 КМ/м², тел. 055/773-209

КУПОВИНА

Купујем пословни простор за роштиљницу до 50 м² у Занатском центру у Бањој Луци, тел. 051/212-628; 065/322-834; 065/277-647.

Купујем пословни простор у ужем дијелу центра Приједора од 30 до 50 м², тел. 065/539-543.

ИЗНАЈМЉИВАЊЕ

Издајем пословни простор од 30 м² у Његошевој 115а, Петрићевац, Бања Лука.

Издаје се пословни простор, пет канцеларија укупне површине 125 м², ул. Краће Мажар 52, тел. 218-345: 000004 Г

Издајем пословни простор 33 м², у центру Залужана, тел. 051/387-692; 065/342-561

Изнајмљујем пословни простор од 110 м² у Мркоњић Граду, уз транзитни пут, тел. 065/538-925

„Грађа" АД Бања Лука издаје у закуп канцеларијски простор од 10 до 15 м², ул. Видовданска бр. 59, контакт телефон: 051/218-246: УП

Издајем пословни простор у центру Прњавора 40 м², тел. 065/603-637

Издајем пословни простор 35 м², и три канцеларије у Лакуповцима - Лакташи тел. 051/533-122

Издајемању трговачку радњу са инвентаром на Обилићеву, тел. 280-441

Издајем пословни простор са радном дозволом (50 м² Лазарево Књаза Милоша 30, Б. Лука, тел. 065/ 242-695

„Грађа" Б. Лука издаје у закуп канцеларијски простор у ул. Видовданска 59, тел. 051/218-246

Издајем у центру града, између хотела „Босне" и „Независне телевизије" пословни простор од 45 м у приземљу, тел. 051/371-691, 065/597-352

Издајем - продајем пословни простор 30 м², занатски центар Старчевица, тел. 065/755-410

Уступам локал у „Зениту", тел. 065/526-325.

Издајем халу у Гламочанима на аутопуту, 300 м², властита трафо-станица, асфалт, тел. линије, велики складишни простор, продајем плац за пословну градњу 1500-3500 м², тел. 051/319-792; 065/528-882

www.euro-timp.tk,

babicbrane@hotmail.com

Издајем пословни простор 80 м², повољан за више намјена, банка, апотека, канцеларија, трговина, на Булевару код Гимназије, тел. 065/510-825.

Веома повољно издајем пословни простор 70 м² на транзиту, тел. 051/213-464; 065/670-466.

Издаје се бурегџиница у раду са инвентаром, јефтино и хитно, тел. 065/673-621.

Издајем суперусловно 70 м² + 20 м² пословно-стамбено- канцеларијског простора - центар Б. Луке, 1. спрат, тел. 065/383-341.

Издајем пословни простор у центру града 450 м² и 700 м², на дужи период, тел. 065/560-109.

Издајем два пословна простора у Сарајеву погодни за представништва и се друге намјене осим за угоститељство, тел. 065/871-554; 033/661-687.

Издајем двије канцеларије погодне за адвокатуру у улици Краља Петра Првог Карађорђевића уз Окружни суд, тел. 065/510-844.

Издајем халу у Гламочанима на аутопуту, огроман паркинг, властита трафо-станица улаз са аутопута, 300 м², употребна дозвола; продајем плац за пословну изградњу, 1500 - 3000 м², тел. 051/ 309-099; 065/528-882.

Издајем у закуп намјештен пословни простор за малопродају или велепродају у улици Степе Степановића, тел. 065/516-802; 051/316-433.

Хитно издајем повољно пословни простор на аутопуту код касарне „Козара", тел. 065/623-533.

Издајем 100 м простора за складиште робе, предност имају Кинези, ул. Пети приградски пут 18, Б. Лука, тел. 051/429-524.

Издајем три пословна простора у ужем центру града, ул. Буре Даничића 10, величина 45,30 или 11 м², тел. 065/708-691.

Издајем пословни простор, 50 м², други спрат, Јеврејска бб, тел. 065/684-104.

Издајем два пословна простора, Масарикова 13, тел. 311-865.

Издајем гарсоњеру ненамјештену или намјештену, по договору, посебан улаз, близу центра, тел. 065/757-872.

Издајем пословни простор од 17 м² у насељу Алеја св. Саве (преко пута стадиона), локал 21, Гундулићева 78, тел. 065/539-673.

Издајем разрађену роштиљницу на атрактивном мјесту, тел. 051/380-964

У центру града изнајмљујем пословни простор од 70 м², намјена канцеларије, тел. 051/211-684.

Издајем пословни простор 16 м² са употребном дозволом телефоном и паркингом, тел. 065/834-042.

Издајем пословни простор, површине 12 м², тел. 065/520-623.

Издајем пословни простор у ПЦ „Екватор", тел. 065/917-520.

Издајем пословни објекат (пр + 1 + м), укупне површине 700 м², на западном транзиту - 25 канцеларија, властито централно гријање, 30 телефонских линија, паркинг за преко 30 возила, објекат за обезбјеђење, тел. 051/217-446 или 065/666-160.

Издајем у закуп намјештен пословни простор за малопродају или велепродају 70 м² и три канцеларије у ул. Степе Степановића, тел. 051/316-433 или 065/516-802.

Издајем пословни простор 50 м² са употребном дозволом и комплетним условима за вишенамјенску употребу, канцеларије, ординације, представништва, апотека, продајем простор, складишни и др. са централним гријањем и тел. линијом, повољно, тел. 065/540-732; 371-320.

Коло српских сестара издаје два пословна простора (канцеларије), у улици Симе Шолаје 3, тел. 065/246-719.

ГАРАЖЕ

Продајем гаражу 20 м², у Алеји св. Саве, 52. тел. 065/583-494

Издајем зидану гаражу у Обилићеву, ул. Вилсонова, тел. 462-603; 065/310-775.

Дајем у закуп гаражу Старчевица, блок гаража, тел. 311-972.

Продајем или издајем гаражу у насељу Обилићево, тел. 065/337-536.

Хитно продајем гаражу код Економске школе, тел. 065/560-109; 051/211-684.

Продајем гаражу (3 х 6 м²) у стамбеној згради, улица Војводе Момчила бр. 9 (иза СУП), звати радним даном 8 - 11 часова, тел. 318-161.

Издајем гаражу ул. Скендера Куленовића бр. 69, тел. 466-457.

Продајем или издајем зидану гаражу са каналом П-18 м² у Обилићеву, тел. 051/436-408; 065/621-004.

Продајем зидану гаражу на Чаирама, 14 м², цијена 7.000 КМ, тел. 051/314-487.

Продајем зидану гаражу или издајем под закуп - у дворишту, иза „Синдија 3", Кочићев вијенац, тел. 458-971.

Продаје се гаража у центру града, иза СУП, тел. 318-161, сваким радним даном од 8 до 10 часова.

Издајем гаражу код моста „Венеција", тел. 051/219-898.

Издајем гаражу код МУП, тел. 065/514-227.

Продајем зидану гаражу у Росулама, 20 м², папири уредни, тел. 065/663-066.

ПОСАО

УСЛУГЕ

Дајем инструкције из математике, повољно. Тел: 061/461-835.

Тражим озбиљну и вриједну жену без обавеза која би била спремна да крене одмах у Њемачку, ради обављања послова у кући и чувања једне женске особе која је дјелимично непокретна, плата, папири и остало по договору. Само озбиљне понуде и особе које имају неко искуство на тим пословима да се јаве на тел. 065/798-146; у Њемачкој, 0049/685 188 007 670

Фирма „Connect company" д. о. о. у периоду од 6.2. до 12.2.2006. запошљиће пет радника.

Радно мјесто трговца, услове можете добити путем телефона 051/466-701; 065/753-058

Брза и ефикасна услуга - достава гаса на кућну адресу, тел. 051/314-607; 065/510-356; 000004 М

Тражим посао ноћног чувара или било који други, тел. 051/212-155

Саливам страве, помажем код несанице, нервозе, урока, нагаза, страхова и црне магије, тел. 055/206-715 Медина

Форматирам диск, инсталирам Windows HP (SP2) и остали софтвер по избору, могућа уградња и хардвера, повољно, danijell@student.etfbl.net, тел. 065/497-141

Инсталирам Windows (98SE, HP, sp2,...). Инсталирање додатног софтвера, повољно, danijell@student.etf-bl.net, тел. 065/497-141

Правимо привредне и пољопривредне алатке, мрвилице, шроталице, обларице, циркуларе и корпе за све врсте трактора, тел. 051/532-426 УП

Поправљам и формирам компјутере. Инсталирам софтвер по жељи. Повољно. danijell@student.etfbl.net, тел. 065/497-141

„Адриа енигми" потребни пропагандисти, плата по договору, тел. 065/591-823

Инструкције курсеви енглески, њемачки, француски, српски за странце, симултано превођење, припреме за toefl, ielst, goethe, тел. 065/337-840

Тражим посао у трећој смјени, ноћни чувар, портир, обезбјеђење, тел. 065/471-156

Инструкције из математике и физике за ученике основне и средње школе рад са једним учеником, тел. 051/303-623

Вршим услуге превоза робе и селидбе комбијем повољно, тел. 065/985-890

Дајем инструкције из енглеског језика, основцима 5 КМ/час, тел. 065/657-909

ГЛАС СРПСКЕ

У ТРЕБИЊУ

Дописништво „Гласа Српске":

Краља Петра ослободиоца бр 9

тел. 059/272-900

факс: 059/272-902

ОБАВЈЕШТЕЊЕ

Бесплатне мале огласе, комерцијалне огласе, рекламне поруке, обавјештења и читуље у Требињу можете предати сваким радним даном од 8 до 15 часова.

МАЛИ ОГЛАСИ • МАЛИ ОГЛАСИ • МАЛИ ОГЛАСИ

Регистрација представништва у СЦГ за предузећа из РС, тел. 00381 63 77 32792

Поправљам микрометре, помична мјерила и остали прибор за мјерење дужине, тел. 312-665

Бифе Уна тражи двије конобарице до 35 година старости плата по договору, тел. 065/353-450

Тражим жену за помоћ код старог дједе у току ноћи, тел. 350-185

Тражим посао, чувала бих старију особу, дијете, радила у кући, тел. 065/965-338

Тражим сараднике за паковање коверти зарадите у властитом дому, тел. 065/307-980

Зарадите у свом дому зарада одлична од 150-200 недјељно, тел. 065/801-652

Животно осигурање, уђите сигурније у пензионерско доба. информишите се у свом дому. Могућност рада по учинку и каријере, тел. 065/466-666.

С великом пажњом помагала бих старијим особама које живе саме у свакодневним обавезама, тел. 065/561-952, звати од 14 до 17 сати

Кућни мајстор, поправља све у стану, локалу, вода, струја, апарати и остало, тел. 314-671

Одржавала бих чистоћу у вашим пословним просторима - канцеларијама по завршетку радног времена односно у послијеподневним часовима, тел. 065/561-952

За Бијељину и ближу околину, најповољнија изградња кућа с нашим материјалом, тел. 065/951-172

Регистрација представништва у СЦГ за предузећа из РС, тел. 0038163773279 2

Брусим и лакирам паркет и бродски под, тел. 051/428-070; 065/545-943; 065/785-769

Повољно чистим димњаке, тел. 483-144

Дајем часове и инструкције из енглеског језика 1/сат 5 КМ и све врсте превода стр А-4/10 КМ, тел. 065/938-401

Вршим све шнајдерске услуге, тел. 051/458-617

Чувала бих дијете у свом стану, тел. 051/458-617

Поправке у стану, мање и веће, вода, струја, апарати прочишћење, остало, тел. 314-671; 065/314-671

Овлашћени судски тумач за енглески језик, превод и овјера докумената - повољно, тел. 065/583-266.

Паковање коверти, склапање бижутерије, рад у властитом дому, тел. 051/663-531

Чишћење димњака, централних пећи и котлова, тел. 051/483-144 и 065/670-639

Тражим посао фармацеута с радним искуством, тел. 213-494.

Повољно и квалитетно надоградња ноктију и френч маникир, као и свечане фризуре, тел. 051/217-887.

Фармацеутски техничар са вишегодишњим искуством тражи посао, тел. 065/526-532.

Спремање стана, дубинско усисавање кућне прашине, потпуно уништење гриња, прање и усисавање тепиха, итисона, аутосицева - повољно тел. 065/575-254.

Свечане фризуре и француски маникир, квалитетно и повољно, тел. 065/768-766; 065/543-987.

Дајем инструкције из математике повољно, тел. 061/461-835.

Повољно и успјешно терапија антицелулит програмом, терапеутска масажа, релакс масажа, тел. 051/224-662 или 051/224-661.

Запошљавамо упорне и вриједне особе које се не боје посла, тел. 051/466-701 и 065/753-058.

Физиотерапеут - масер обавља услуге терапеутске и релакс масаже, кућна посјета, тел. 065/945-376.

Водоинсталатер тражи посао, може и чуване неког објекта, тел. 501-353-469.

Наставница њемачког језика у пензији даје инструкције ученицима основне школе, тел. 307-794.

Сваки дан се можете информисати и уписати у школу рачунара, Gigacomputers на неке од сљедећих курсева Windows, Word, Excel, Интернет, књиговодствени курс, Corel, итд, тел. 051/213-088; 065/520-223.

Изводим ригипс радове (плафони, преградни зидови поткровља и уграђујем ламинате), тел. 065/768-745.

Предузеће „Актанс" тражи комерцијалисте из области маркетинга, тел. 051/227-860.

Потребни сарадници за слање пакета у иностранство, у склопу продаје преко Интернета, контакт преко kontakt2bhshop@yahoo.com, тел. 065/862-920.

Инструкције - часови из њемачког језика, посебна пажња на граматици, тел. 065/988-698; 051/315-132.

Дајем инструкције и курсеве из математике, енглеског, њемачког, француског и српски за странце, тел. 065/337-840.

Израда архитектонско-грађевинских пројеката за све врсте објеката, изградња, доградња, промјена, намјене, легализација, повољно, тел. 065/936-814; 065/673-258, 051/429-430.

Пластифицирам оштећене каде и крпим пробушене, тел. 065/279-394.

Словеначка фирма са сједиштем у Бањој Луци, запошљава одређен број нових радника, тел. 051/466-701; 065/753-058.

Водоинсталатер повољно изводи све водоинсталатерске радове, тел. 065/300-179, 051/312-581.

Искусан наставник музике даје часове на хармоници и синтисајзеру - на програму су народне пјесме и кола, цијена по договору, тел. 303-011, Бања Лука.

Дипломирани инжењер даје часове из математике и физике, основцима - 4 КМ/час, средњошколцима 5 КМ/час, тел. 065/365-114, Бања Лука.

Тражим посао ноћног чувара, не пијем, не пушим, цијеним поштен рад, тел. 065/440-590.

Поправљам оквире наочара свих врста брзо и квалитетно, Алеја светог Саве бр. 16, тел. 051/318-227.

Преводим све врте текстова са енглеског на српски и са српског на енглески А-4 = 5 КМ, тел. 065/954-351.

Дајем инструкције из математике и физике, врло повољно и успјешно (по договору долазим и кући), тел. 465-576.

Брусим и лакирам паркет и бродски под, тел. 051/428-070 или 065/545-943 или 065/785-769.

Радим најјефтиније у граду терапеутске и релаксационе масаже дипилација топлим и хладним воском, третмани лица с биљним паковањем, тел. 065/567-210.

Дајем часове на хармоници и синтисајзеру, на програму су народне пјесме и кола, цијена повољна, тел. 303-011, Бања Лука.

Куцам све врсте текстова (књиге) семинарски дипломски и сл. радови, тел. 065/224-551.

Дајем инструкције и држим курсеве из њемачког, француског, енглеског, шведског - припреме за полагање, toefl, ielst, goetne, тел. 065/337-840.

Тражим место ноћног чувара, тел. 051/386-132.

Обука: Word, Excel, Access, Photoshop, израда Web... Долазак на адресу, e-mail: boris@risboweb.com; web: www.risboweb.com

Помоћ за проблеме са рачунаром, вируси, инсталација ОС, hardware i software. Долазак на адресу! тел. 065/360-813; 051/300-848; email: boris@risboweb.com; web: www.risboweb.com

Израда Интернет презентације ваше фирме, понуде, услуге, огласа, израда дигиталних слика, брзо и повољно, тел. 065/360-813;051/300-848;email:boris@risboweb.com;web: www.risboweb.com

Брзо и квалитетно куцам и штампам семинарске, дипломске, уговоре и друге радове, тел. 051/469-516; 065/581-738.

Керамичар уграђује све врсте керамичких плочица, тел. 065/809-003 или 061/777-235.

Квалитетно снимам прославе рођендане, свадбе, крштења и остало, ВХС или ДВД, тел. 065/954-351.

Саливам страву, скидам црну магију, помаже и при гушењу у псима, гарантујем 100% и код болова главе, тел. 065/303-860.

Радо бих чувао кафић, не пијем, не пушим, цијеним поштен рад, поштено радим, тел. 065/440-590.

Судски вјештак успјешно процјењује имовину (машине, возила, процјењује - ради кредита), тел. 065/895-971.

Мјерим пријем ТВ сигнала и постављам земаљске и сателитске антене, тел. 065/832-122.

Ситоштампа на оловкама, упаљачима, роковницама, календарима, мајицама, радним одијелима, затезање сита, итд, тел. 065/695-642.

Штампам ситоштампом на свим материјалима и експонатима, рекламним и за поклоне, врло повољно, затежем ситоштампу, тел. 065/347-843.

Наставница математике даје инструкције ученицима основне школе, тел. 051/302-196.

Поправљам све врсте фотоапарата - Мики, тел. 065/573-349.

Школа рачунара Magacomputers организује курсеве за рад на рачунару, Windows, Word, Excel, Интернет, књиговодство, итд. тел. 051/218-326, 065/587-304.

Стални судски тумач за њемачки језик, тел. 458-979, тел. 660-207.

Састављам тужбе, уговоре, жалбе, молбе, приједлоге, захтјеве, пуномоћи, регистрације предузећа, ДОО, тел. 065/518-079.

Изводимо све врсте молерских и фарбарских услуга повољно и квалитетно, тел. 065/226-848.

Изводимо повољно све врсте молерских услуга, фарбање и лакирање столарије, глетовање, лијепљење тапета, тел. 065/562-739; 051/219-572.

Овлашћени судски тумач и преводилац за њемачки језик преводи све врсте докумената, тел. 051/218-959; 065/491-152

РАЗНО

Продајем нову, откључану „нокију" 6630, цијена 410 КМ. Јавити се на тел: 065/930-399.

Продајем плинску боцу, микроталасну пећ, албум са 700 поштанских маркица, 2 лустера са 4 кугле, тел. 065/662-478

Продајем ракију шљивовицу стару 8 год. 1 л./9 КМ 20 степени, тел. 065/662-478

Продајем дводијелни судопер ростфреј, очуван, тел. 314-671

Продајем аутоматски дигитални апарат за мјерење крвног притиска, тел. 065/696-734

Продајем камени угаљ-Бановићи и дрвени заложење може и у врећама, мамин, ТА пећ 3 КW, тел. 065/472-500

Продајем дрвени точак од запрежних кола, тел. 051/427-166

Продајем балконска врата са прозором и гриље улазна собна врата WC врата са штоковима, све кошта 100 КМ, тел. 051/464-695; 065/617-455

Продајем два собна столића и ТА пећ 3,5 КW, тел. 051/458-865; 051/462-019

Продајем нова сигурносна улазна врата са 12 тачака, закључавања и 6 кодираних кључева, цијена 600 КМ, тел. 065/687-643

Продајем жабу за набијање терена, марка „хонда", бензинац, тежина 80 кг, тел. 065/451-770

Продајем гробницу тј. у Пердувима, тел. 051/317-719

Продајем жицу бодљикаву поцинчану 2 бунта сваки бунт 32 кг цијена повољна, тел. 051/310-914

Продајем ентеријер за бутик са шанком комплет цијена повољна, тел. 051/216-025; 065/455-921

Продајем прозор, 120х140 са гриљама, тел. 065/833-868

Продајем француски лежај добро очуван и 2 велике фотеље, тел. 307-778

Продајем шпорет на дрва мало коришћен повољно, тел. 436-505; 314692

Продајем шпорет на дрво калорекс, два собна столића и ТА пећ 3,5 КW, тел. 051/458-865; 051/462-019

Продаје се повољно мотокултиватор ИМТ 506 СХ, 4,5 КW, бензин са приколицом и плугом тел. 065 352-041

Продајем повољно 1660 кг рабљене робе, тел. 0038598467225; 065/738-511

Продајем шпорет на дрво као нов, тел. 436-505; 314-692

Продајем нов бежични панасоник телефон тип КХ-ТЦД 200 добијен на наградној игри „саобраћај и ми", за 60,00 КМ, тел. 065/530-861; 051/315-890

Комплетна као и појединачна дјела Владике Николаја Велимировића, у издању „Гласа цркве" Ваљево, уз попуст до 25%, код нашег заступника тел. 465-603

Продајемо памфлете „Херцеговина, моја друга домовина" Аутор К.Ш.Шилинг, звати од 10-14 сати, тел. 033/283-500

Продајем маркице поштанске имам колекцију од 2200 маркица, тел. 052/320-103

Продајем праву шљиву јачине 50 степени, 1 л - 9 КМ, продајем пољску пумпу за воду са прибором, све ново, веома повољно, продајем тросјед, 2 х 2 м, дечији лежај, веома повољно, тел. 065/638-986; 051/381-320

Продајем дигитални фотоапарат ХП 435, пет пута дуг, зум, 16+64 мб меморије, очуван, цијена 210 КМ, тел. 065/698-425

Продајем уникатне стиље за ходник са додатком за телефон, звати на тел. 065/388-044; 051/468-266

Продајем гробницу (три гробна мјеста) у центру гробља „Св. Пантелија", Б. Лука, тел. 051/300-452

Продајем гробно мјесто на гробљу „Св. Пантелија" у Борику, тел. 065/257-003

Продајем механичку пресу за дрво у дијеловима, тел. 065/681-348

Продајем механичку пресу за фурнир и шперплочу у дијеловима, тел. 065/618-348

Продајем тросјед и двосјед, тел. 065/726-593

Продајем исправну веш-машину, тел. 429-288

Продајем аутоматски дигитални апарат за мјерење крвног притиска, тел. 065/696-734.

Продајем дјечји креветац и дј. колица, бунду од јеленске коже и клизаљке, тел. 051/315-436.

Продајем вертикални замрзивач - ладичар 260 л ободин, тел. 065/805-000.

Продајем керамичку, шамотирану велику пећ, тел. 065/413-201; 051/282-305

Продајем проточни бојлер ново и полован мали кухињски, тел. 311-396; 065/930-898.

Ново у Републици Српској - подно гријање (испод тепиха) 3 х 2 м², испорука на адресу купца, трајно и економично, цијена 50 КМ, тел. 065/609-939.

Продајем, ракију шљивовицу 20 степени 50 л, цијена 10 КМ, тел. 065/662-478.

Продајем чисту домаћу шљивовицу стару три године по 10 КМ, тел. 051/350-753, звати послије 20 часова, тел. 065/636-393.

Продајем телефакс „Филипс", цијена по договору, тел. 065/937-708; 055/206-715.

Домаћа шљивовица непрепека, 43 степена, стара четири год., непрскана, шљива, „савка", 10 КМ/л, тел. 065/286-555.

Продајем ТА пећ „елинд 2", тел. 056/482-672.

Продајем соларијуме велике и мале, кућне, салонске, тел. 065/644-500.

Продајем јабуково сирће од дивљих јабука, ул. Српских пилота бр. 56, тел. 051/318-609.

Продајем „крцко" сирће од дивљих јабука, Крајишких бригада, 115, Бања Лука, тел. 051/359-650; 359- 150; 065/419-229.

Продајем двоја инвалидска колица, једна са столицом за WC, једна електрична, ваздушни јастук за сједење, све ново, врло повољно, тел. 380-822.

Продајем пржионик и млин за кафу капацитета 50 кг, повољно, тел. 065/948-328.

Продајем металне конструкције за пластеникe, тел. 065/953-403.

Продајем трофазни млин за кукуруз и пшеницу, тел. 581-202

АУТОМОБИЛИ

Продајем аутомобил „опел вектру" 20I, година производње 1992, регистрован, у одличном стању, тел. 051/310-566, звати од 9 до 13 часова

Продајем „поло 1.3", плин - бензин, регистрован 1 год. , одличан 89 год. сервсна књига, ново гуме, радио, шибер, тел. 065/812-999

Повољно продајем путнички комби 8+1 VW ТД 2 у добром возном стању регистрован до краја септембра, нове гуме тел. 0656/567-923 или 051/282-283

Продајем ципп „киа соренто", нов, регистрован, 5.000 КМ повољно, тел. 065/597-439

Продајем ауди 80 (1,85 спортска верзија) црна боја металик додатна опрема (посебна клима, дупла сл. заштита, пар гума) прешао 98850 км гаражиран, цијена 7.500 КМ, тел. 065/583-306

Продаје се цета II, 1.800 ццм, бензин, 1988. г.п. регистрован 6 мјесеци, Приједор, тел. 061/396-469

Продајем дачију - логан, 1,4 бензин, стар 12 мјесеци, хитно, тел. 065/560-799

Продајем ауди 80 спортска верзија 1,85 прешао 98.800 КМ има посебну климу и елк заштиту металик црне боје цијена 7.500 КМ, тел. 065/583-306

Продајем „голф II" дизел у доброј стању, очуван, г.п. 84, регистрован до 02.2007. тел. 065/634-899

Продајем ауто „Самби" - може и у дијеловима, тел. 065/262-917

Продајем опел аскону - металик година производње 1989 запремине 1997 - КW- 85 тел. број 308-105 цијена по договору

Продајем рено фургон Ф-40 дизел, произведен 1991. године 1500 кубика, 40 киловата, у добром стању, тел. 051/813-525; 065/642-028

Продајем „рено клио" 1.2 1998, регистрован, као нов, 6.800 КМ, тел. 065/826-640

Продајем „опел астру 2.00" дизел 1999 као нова, 12.500 КМ, тел. 065/826-640

Продајем опел тигрт 1997 регистрована бензин - плин - аларм, као нова, 8.900 КМ, тел. 051/318-189

Продајем „форд фијесту" 1995, регистрован, у одличном стању, тел. 051/318-189

Продајем „форд ескорт 1,3" 1987. г.п. у одличном стању, цијена 2.350 КМ, тел. 051/282-915, 065/511-194

Голф 2, 1,6 Д 88 г.п. 3 В регистрован до маја, нове гуме, солидан власник, мала потрошња, цијена 4.200 КМ, те. 065/537-270; 051/282-958

Продајем ауто БМВ 530 ТД 2001. или мијењам за друго стране табле тел. 065/930-930

Купујем „југу" регистрован или мало хаварисан, тел. 065/538-048, 065/837-051

Продајем повољно пежо скутер 49 КС тел. 065/353-418

Продајем БМВ 750 и БМВ 320, оба регистрована годину дана, повољно, тел. 065/540-369.

Продајем „форд ескорт", 1991. год, неоцарињен, исправан, цијена по договору, тел. 050/480-728

Продајем трабант и ТАМ, у исправном стању и словеначку сијачицу за кромпир, тел. 581-202

Продајем „опел корсу" г. пр. 1997, 1,2 у добром возном стању, цијена по договору, тел. 065/565-209.

Продајем „рено" фургон Ф-40, дизел, произведен 1991. године 1500 кубика, 40 киловата у добром стању, тел. 051/813-525; 065/642-028.

Продајем аутомобил БМВ 320 Д 2001, црни металик, фул опрема, рег. до 5.2006. године, тел. 065/511-121.

Продајем камион „мерцедес 1213", 89. год. пр., у одличном стању, тел. 065/528-882, 051/309-099.

Продајем „фијат крома" 88. год. пр., ТДИ, повољно, тел. 065/514-070.

Продајем хитно аутомобил „опел кадет 1,7", суза, дизел, бијеле боје, рег. до 8.2006. год., повољно, тел. 051/484-278; 065/497-279.

Продајем камион „мерцедес 608" добро очуван, може замјена за трактор, тел. 051/280-717; 065/575-157.

Продајем „мерцедес 126", 500 СЕ, фул опрема г. пр. 1986, тел. 065/515-041.

Продајем „југо" 55, 1989 год. производње, пет брзина, регистрован до марта 2006. у добром стању, тел. 065/692-280.

Продајем „голф II" дизел, у добром стању, регистрован, цијена повољна, тел. 065/634-899.

Продајем комби теретни, дизел 1987. год. исправан, повољно, тел. 065/387-006.

Продајем „ауди" 80, 1982. год. производње, бензинац 1.600 ccm, регистрован до новембра 2006, цијена 1.600 КМ тел. 065/222-940.

Продајем трабант, ТАМ и трактор, тел. 581-202.

Продајем ТАМ 2001. генерално урађен, очуван, тел. 051/586-261; 065/791-259.

Продајем „хјундаи галопер" 2,5 дизел 97., прва регистрација до 12.1998. клима, у одличном стању, први власник тел. 065/513-968.

Повољно продајем нов скутер, запремине 125 кубика, плаћени и порез и царина, тел. 051/318-376.

Купујем исправан мотор за „алфу ромео" 145, 1,4, твин спарк, тел. 065/528-320.

Продајем комби „рено трафик", год. пр. 86., генерално урађен, истекла регистрација, цијена фиксна 1.800 КМ, тел. 065/510-766.

Све врсте ретровизора за аутобусе, камионе и комби возила, џипове, те крива и резана огледала са уграђењом за путничка кола, фарови за „голф" и „мерцедес" - мајстор минута, тел. 065/538-048.

ЛИЧНИ ОГЛАСИ

Данијела, 21 година, атрактивна дјевојка лијепог изгледа, а још увијек сама, чека да се јави пажљив и осјећајан мушкарац, тел. 065/450-038. 000044 Г

Слободна и запослена жена тражи мушкарца ради озбиљне и трајне везе од 50 до 60 година, тел. 065/426-376

Момак црн, поприлично лијеп, добронамјеран, искрен, поштен, стамбено обезбијеђен, тражи искрену дјевојку од 35 до 40 година. Ако желиш дом и породицу, јави се, тел. 051/468-107

Желим да ми се јави слободна жена, мени су 53 године, ради дружења, а могући и брак, тел. 055/773-209

Младић, 49 година, 170, 76, још увијек сам, без икаквих обавеза, савремено понашања и културних схватања, не пије и не пуши, тражи слободну, ведру и искусну жену за брак, од 32 до 45 година. Пожељна медицинска сестра или угоститељ, али није услов, и да жели да живи у Словенији. По националности Србин, за први контакт могућ СМС, тел. 00386 41 74 4348

Момак 26/187/77, живи и ради у Србији, често долази у Бању Луку желио би да упозна дјевојку ради брака, тел. 00381/64/390-6215.

Србин, удовац, тражи жену до 60 година жељну разумијевања, њежности, ради пријатељства и могућег брака, тел. +385 98 223 684.

Тражим изузетно отмјену и лијепу Бањолучанку, даму до 45 година, без обавеза, ради заједничког живота, тел. 051/468-107.

Момак, слободан, лијепог изгледа, жели авантуру са дамама од 18 до 55 година, може СМС, тел. 065/349-967.

Мушкарац интелектуалац, отмјен, шармантан, висок, ситуиран, тражи отмјену и лијепу даму до 50 година без обавеза ради заједничког живота, тел. 051/468-107.

КУЋНИ ЉУБИМЦИ

Продајем штенад њуфаундленда, пас спасилац на води и родитељи шампиони, тел. 065/646-284.

Продајем мале и велике зечеве, тел. 065/613-556

Продајем мужјака ротвајлера, има папире, повољно, тел. 065/638-986; 051/381-320

Одг. „Naomi Stars" продаје шампионско легло ротвајлера 2 м+1ж, вриједи погледати тел. 055/212-618

Нестао пас врста лесија средње величине. Ако нешто знате јавити на тел. 051/362-757

ОГЛАС У ОКВИРУ	3 КМ
ОГЛАС У НЕГАТИВУ	5 КМ

КУПОН ЗА БЕСПЛАТНЕ МАЛЕ ОГЛАСЕ

Можете предати у свим нашим објектима (књижарама - киосцима), путем поште на адресу: „Глас Српске" АД, Веселина Маслеше 13, Бања Лука или e-mail адресу: marketing@glassrpske.com

Текст: .....

.....

.....

.....

Телефон: .....

.....

Молимо Вас да позивом на бр. 1411 једном КМ доприносите изградњи парохијског храма Св. ап. Петра и Павла, Петрићевац, да би вјерници поменуте парохије што прије дошли до завршетка и молитвеног простора.

Захвална Управа парохије Петрићевац, Бања Лука

Захваљујемо на учињеном и свако добро од Господа.

Парох петрићевачки
Прот. ставр. Војо Балабан

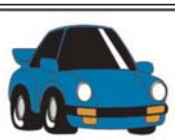

DE-MI promet d.o.o.
- maloprodaja i veleprodaja rezervnih auto dijelova -

veleprodaja
tel. 051/300-270, 300-299
Put srpskih branilaca bb (Zalužani)

maloprodaja
tel. 051/303-094, 300-134
Krajiških brigada br (transit)

ОГЛАС
за пријем радника

1. КОМЕРЦИЈАЛИСТА — 2 извршиоца
2. ГРАФИЧКИ ДИЗАЈНЕР — 1 извршилац

ОПШТИ УСЛОВИ:
- држављанство БиХ,
- завршена најмање ССС,
- познавање рада на рачунару,
- 30 година старости (мушкарци и дјевојке).

КОМЕРЦИЈАЛИСТА
- посједовање возачке дозволе Б категорије,
- познавање комерцијалних послова,
- искуство најмање годину дана.

ГРАФИЧКИ ДИЗАЈНЕР
- одлично познавање рада на рачунару Corel, Photoshop и др.,
- искуство у сличним пословима најмање годину дана.

Пријаве са краћом биографијом и копијом личне карте доставити на адресу фирме.
Оглас остаје отворен 7 дана од дана објављивања.

ДЕ-МИ ПРОМЕТ д.о.о. БАЊА ЛУКА
ПУТ СРПСКИХ БРАНИЛАЦА б. б.
ЗАЛУЖАНИ

БАЊА ЛУКА 051

Важнији телефони

Телеком Српске, информације	1185
Ажурирање података и Информације из Централног регистра	1369
Информације о правним и физичким лицима	1370
Информације о берзи	1371
Буђење и позив у одређено вријеме	1372
Тачно вријеме и температура	1373
ЦЈБ	122, 301-300
Ватрогасци	123
Хитна помоћ	124, 216-725 лок. 282
Тачно вријеме, датум, температура, ваздушни притисак	125
Војна полиција	304-745
Сектор секјурити	460-140, 461-115
Болница (стара локација)	216-725
Паприковац	308-111
Општина	244-444
Аеродром „Бања Лука"	835-210
Управа аеродрома у Бањој Луци	305-895
Агенција за продају авио карата	219-973
Аутобуска станица	315-355, 315-867
Жељезничка станица	301-229
Билетарница (центар)	211-961
Такси станица	215-333
„А" такси	1500
„Бел" такси	1550, 1544
Еуро-такси	1555
Макси такси	1551
„Патрол"такси	1533
Мобил такси Бања Лука	1566
Водовод и канализација	212-316
Стамбени сервис - Одржавање станова	228-060
„Електродистрибуција" (централа)	314-811
Пријава кварова	300-384
Центар за обавјештавање	121, 212-500
Апотека „Први мај"	211-088
Централна апотека	225-630
Апотека „Змијање"	329-087
Апотека „Звијезда"	433-070
Апотека „Боска"	226-990
Апотека „Палас"	222-860
Апотека „Нова варош"	329-842
Ветеринарска станица	303-113
„Чистоћа"	304-477
Метеоролошка станица	307-943
„Градско гробље"	051/214-107, 065/646-312
Кварови на телефонима	1275
Општински Црвени крст	301-065
Регионални Црвени крст	303-463
	факс: 307-715
Међународни комитет ЦК	211-096, 211-010
Канцеларија за тражење заробљених и несталих лица Републике Српске	302-150
Туристичка агенција АРС - турс	305-881
Туристичка организација „Грађа"	212-323
	218-241, 218-242
Топлана - рекламације	336-104
АМС РС	1285, 301-464
Народно позориште РС	314-006
Музеј савремене умјетности РС	215-364
Дјечје позориште РС	215-907
Универзитет у Бањој Луци	218-997
Музеј Републике Српске	215-973, 215-986
Народна и универзитетска библиотека РС	215-859, 215-866

Аутобуски ред вожње

Међународне линије

Бања Лука - Цирих, недјељом у 12 часова и сриједом у 12 часова

Бања Лука - Инзбрук, недјељом у 12 часова и сриједом у 13.30 часова

Бања Лука - Линц, недјељом у 9.30 часова и сриједом у 9.30 часова

Бања Лука - Беч, сваки дан у 13.15 часова

Бања Лука - Минхен, суботом, недјељом и сриједом у 12 часова

Бања Лука - Београд у 6.30, 9.30, 12.00, 15.00, 17.00, 23.30

Бања Лука - Нови Сад у 13 часова

Бања Лука - Зрењанин у 22.00 часа

Бања Лука - Суботица у 7.30 и 19.00 часова

Бања Лука - Крагујевац сваки дан у 6 часова

Бања Лука - Лозница - Ниш у 18.00 часова

Бања Лука - Београд - Ниш у 00.45 часова

Бања Лука - Зворник - Херцег Нови сриједом и недјељом у 15 часова

Бања Лука - Мостар - Херцег Нови петак, субота, недјеља, понедјељак у 20 часова

Бања Лука - Ливно у 6.30 и 16 часова

Бања Лука - Загреб у 6.30, 8.45, 16 и 18 часова

Бања Лука - Задар у 7. 00 петком и недјељом у сезони

Бања Лука - Ријека, четвртком, петком и недјељом у 22 часа

Бања Лука - Вуковар, суботом у 7 часова

Међуентитетске линије

Бања Лука-Бихаћ, у 7.30 , 13.00 и 14 часова

Бања Лука - Јајце - Сарајево у 7.45, 16.00 и 22.15 часова

Бања Лука - Ливно у 6.30 и 16.00

Међуградске линије

Бања Лука - Мостар - Требиње, у 6.00

Бања Лука - Вишеград, у 9.00

Бања Лука - Оштра Лука, у 10.15 и 15.45 часова

Бања Лука - Градишка, свакодневно у 8.15, 9.15, 10.45, 13.05, 15.30 и 19.00 часова

Бања Лука - Кнежево, у 18.30 часова

Бања Лука -Нови Град, у 8.00 и 17.00 часова

Бања Лука - Костајница, у 11, 13, 15.30 и 17.05 часова осим суботе и недјеље

Бања Лука - Шипово у 7. 00 и 14.15 часова,

Бања Лука - Бања Врућица у 8.00, 12.00, 14.15 и 19.30 часова

Авионски саобраћај

Бања Лука - Истанбул, сваког понедјељка и сриједе

Бања Лука - Цирих, сваке сриједе и суботе

све информације у агенцији „АРС турс"	219-973

Поласци возова

Бања Лука - Београд, у 21.55 часова

Бања Лука - Добрљин, у 4.10, 7.22, 15.45 часова

Бања Лука - Добој, у 4.31, 7.30, 10.16, 15.40, 19.30

Бања Лука - Нови Град у 4.10, 7.22, 12.18, 15.45, 19.16, часова

Бања Лука - Приједор у 4.10, 7.22, 12.18, 19.16 часова

Загреб - Плоче у 13.16 из Бање Луке

Плоче - Загреб у 15.34 из Бање Луке

Хотели

„Босна"	215-681
„Славија"	211-806
„Палас"	218-723
„Идеја"	217-444
„Merriot"	222-870, 217-801
„Видовић"	217-217, 245-800

Гарни хотели

„ Фиренца"	311-296
„Дамјан"	213-900, 213-880
„Castello"	371-286, 371-281
„Апартмани Олимпус"	211-230, 212-225, 212-335

Мотели

„Нана"	370-050, 370-471, 370-667
„Драгана"	413-050
„Гранд"	380-105
„Голден кард"	313-100, 313-122
„Камел"	319-922, 319-921
„Видовић"	217-883
„Пансион Јети"	413-100
Самачки смјештај	310-543, 308-338, 301-993

ИСТОЧНО САРАЈЕВО 057

ЦЈБ И. Сарајево	226-930
СЈБ Источно Сарајево	316-104
СЈБ Лукавица (саобраћајна)	340-785
СЈБ Трново	610-130
СЈБ Соколац	447-130
Станица полиције Пале	223-031
Ватрогасна бригада	123
Лукавица	340-734
Пале	223-159
Соколац	448-359
Болница Касиндо	676-054
Болница Соколац	448-177
Домови здравља	
Пале	223-256
Лукавица	340-782
Соколац	448-543
Трново	610-299
Скупштина града	
Пале	226-793
Лукавица	342-678
Општине	
Пале	226-593
Соколац	448-056
Источна Илица	317-870
Лукавица	342-336
Трново	610-237
Аутобуска станица	
Источно Сарајево	317-377
Такси	340-200
„Електро- Сарајево"	226-626
„Сарајевогас", И. Сарајево	340-113
Водовод и канализација	
Пале	223-273
Лукавица	340-480
Апотеке	
Пале (приватна), нон-стоп	223-338, 223-326
Лукавица	676-260, 677-902
Матична библиотека	
И. Сарајево	340-778
Културни центар Пале	227-132
Топлане	
Пале	227-033
Соколац	447-125
Лукавица	340-610
ГП „Пут"	676-625
Ауто-мото друштво „Јахорина" Пале	222-303
Поште	
Пале	226-001
Соколац	448-752
Трново	610-201
Источна Илица	676-168
Лукавица	340-139

БРЧКО 049

Полиција	216-855
Дом здравља	217-421
Болница	217-422
Електродистрибуција	216-119
Влада дистрикта	216-011
Комунално	216-713
Ватрогасно	216-511
Међународни прес центар	217-771
Дом културе	049/212-803
Библиотека	049/212-709
Фонд српске солидарности	218-989
Аутобуска станица	215-657
Служба за одржавање путева „Бијељинапутеви"	218-854
Удружење избјеглих и расељених	216-481
Гранд хотел „Посавина"	217-510
Хотел „Јелена"	232-870, 232-850
Дописништво „Гласа Српске"	217-771
Царина	217-670
Црвени крст	214-789
Апотеке	217-308, 212-609, 213-150
Центар за социјални рад	215-164
Жељезничка станица	218-203
Такси	211-740

ДОБОЈ 053

Полиција	122
Ватрогасци	123
Хитна помоћ	124
Музеј	231-220
Умјетничка галерија	241-684
Народна библиотека	241-114
Жељезничка станица	221-569
Аутобуска станица	241-399
Водовод	231-381
Градска топлана	241-955
Такси	232-022
Општа болница	241-022
Скупштина општине	242-022
„Електро-Добој"	241-344
Хотел „Босна"	242-012
Радио Добој	241-041

ТРЕБИЊЕ 059

Аутобуска станица	220-466
Академија ликовних умјетности	224-703
Породилиште	261-246
„Херцеговина путеви"	260-205, 261-050
Центар јавне безбједности	260-926
Музеј Херцеговине	220-220
Хотел „Леотар"	261-084
Центар за информисање и културу Дом културе и Радио Требиње	260-248, 220-132

ПРИЈЕДОР 052

Полиција (централа)	232-811 или 122
Хитна помоћ	231-294
Ватрогасци	231-811
Водовод	213-300
Галерија	213-305
Музеј	211-334
Жељезничка станица	211-021
Аутобуска станица	234-141
Болница	231-911
Општина	231-149
Апотека Козара	231-202
Хотел „Приједор"	234-255
Кино	211-259

ГРАДИШКА 051

Станица јавне безбједности	813-522
Погранична полиција	813-901
Хитна помоћ	813-277
Општа болница	813-433
Водовод	813-624
Аутобуска станица	813-500
Скупштина општине	813-377
Електро-Градишка	813-344
Такси служба	814-765
Српски радио Градишка	814-900
Мотел „Тахи бар"	820-122, 816-810
Професионална ватрогасна јединица	123, 814-724

БИЈЕЉИНА 055

ЦЈБ Бијељина	207-633
Ватрогасна јединица	204-366
Болница „Свети врачеви"	210-442
Музеј Семберије	201-292
Галерија „Миленко Атанацковић"	206-472
Библиотека „Филип Вишњић"	205-603
Жељезничка станица	204-275
Аутобуска станица	207-322
Водовод	209-259
Градска топлана	209-520
Метеоролошка станица	202-442
Такси	207-864

НОВИ ГРАД 052

Полиција	751-251
Дом здравља	752-231
Електродистрибуција	751-740
Водовод	752-674
Жељезничка станица - информације	752-150
Аутобуска станица - информације	751-411
Ватрогасно друштво	751-631
Царинарница	751-294
Народна библиотека	751-260
Радио Нови Град	751-271

ВЛАСЕНИЦА 056

Станица јавне безбједности (централа)	733-010
Дом здравља, прва помоћ	734-194
Црвени крст	734-660
Аутобуска станица	731-045
Скупштина општине (централа)	734-710
Електродистрибуција	733-520
Хотел „Панорама" (рецепција)	735-555
Ветеринарска станица	733-209
Одсјек Министарства за избјегла и расељена лица	734-877
Дом културе	733-248
Водовод	733-233
Средњошколски центар „Милорад Влачић"	734-833

КОЗАРСКА ДУБИЦА 052

Црвени крст	731-660
Хитна помоћ	124
Ватрогасна служба	123
Апотека	410-333
Болница (централа)	410-663, 918
Такси служба	
Аутобуска станица	410-585
Информације - Пошта	1185
Пријава сметњи, „Телеком"	1275
РЈ Електродистрибуција	410-066
Водовод	412-144
Комунално предузеће „Комуналац"	410-497

ЗВОРНИК 056

Станица полиције	122
Хитна помоћ	210-100
Полиција	210-008
Професионална ватрогасна јед.	210-133
Водовод	210-154
Народна библиотека и Муз. збирка	211-234
Болница	210-100
Аутобуска стан.	211-635
Хотел „Дрина"	211-603
Хотел „Видиковац"	210-245
Жељезничка ст.	210-041

ВИШЕГРАД 058

Аутобуска станица	620-873
Хитна помоћ	620-625
Дом културе	620-271
Радио Вишеград	620-701
Градска галерија	620-397
Станица полиције	620-346
Царинарница	630-460
Хотел „Вишеград"	620-224
Пошта	621-353
Библиотека „Иво Андрић"	620-635
Скупштина општина - централа	620-586
Рехабилитациони центар „Вилина влас"	620-311
Саобраћајна полиција	620-989
Апотека	620-150
Бензинске пумпе	620-261, 620-655
Ватрогасно друштво	123, 620-323
Водовод	620-112
Комуналац	630-261
Електродистрибуција	620-600
„Романијапутеви"	620-722
Државна гранична служба	610-480
Манастир Добрун	612-603

ФОЧА 058

Аутобуска станица	210-113
Хитна помоћ	124
Ватрогасно друштво	123, 210-199
Станица полиције	210-906
Регионална пошта	210-096
„Електродистрибуција"	572-993
АМД	210-349
Бензинска пумпа	210-863
„Србињепутеви"	572-991
Царина	575-045
Клинички центар	210-417
Црвени крст	210-098
Скупштина општина	210-202
Радио Фоча	210-095
Хотел „Зеленгора"	210-013
Хотел „Младост" Тјентиште	520-118
Комунално предузеће „Извор"	210-310

„ЦРВЕНО-БИЈЕЛИ" РИЈЕШЕНИ ДА САЧУВАЈУ ЛИДЕРСКУ ПОЗИЦИЈУ У МЕРИДИЈАН СУПЕРЛИГИ

ЗВЕЗДА ЋЕ ПОНОВО СИЈАТИ

Кад на љето будем одлазио, надам се да ћу са Звездом имати још једну титулу у личном картону, каже Жигић

БЕОГРАД - Дилеме нема - Црвена звезда ће у наставак трке за титулу можда посљедњег шампиона Србије и Црне Горе стартовати јача него јесенас. Њен „програм плус" за ово прољеће су новајлије Душан Ђокић из Вождовца који је стигао са ореолом првог стријелца јесени (11 голова), Јапанац Такајуки Сузуки и млади репрезентативац Ненад Милијаш из Земуна. Са њима, уз већ провјерене противнике, тренер Валтер Зенга рачуна да ће сачувати три бода предности испред Партизана, а можда је и увећати.

- Од звучних трансфера смо одустали, јер смо несрећним испадањем из завршнице Лиге Уефа остали без евро-сцене. Зато смо довели два топ играча из домаће лиге и једног странца који ће бити енигма за наше ривале - каже спортски менаџер са „Маракане" Стеван Стојановић.

Високи Никола Жигић, послије краткотрајне депресије због неостварених трансфера, окренуо се домаћим обавезама.

- Није лако кад ти измакну трансфери у угледне европске клубове, а познато је да сам имао понуде Арсенала, Вест Хема... Мало сам размишљао, а онда закључио да је овако у ствари најбоље. Кад на љето будем одлазио, надам се да ћу са Звездом имати још једну титулу у личном картону, а можда и завидан успјех са репрезентацијом на Свјетском првенству - каже горостасни голгетер, за којим је јесенас „полудио" читав континент.

Могућност да ће у шпицу имати новог партнера не умањује његов оптимизам. Напротив:

- Јесенас сам играо са Пуровићем, сада се чини да малу предност има новајлија Ђокић. Искусан је, добро се креће и вјерујем да ће наша сарадња донијети пуно голова. А на крају кад се буду сводили билан - и нову титулу нашем клубу.

У суботњем мечу са Вождовцем који ће се играти на реновираном стадиону на „Душановцу", на другој страни наћи ће се и играчи из Партизановог младог таласа, Маринковић и Грубешић.

- Вождовац је био јак и без њих, сада поготово, али то ништа не мијења у нашим плановима: тројка по тројка, да славља у мају - каже млади репрезентативац Бошко Јанковић.

■ **Б. МАРКОВИЋ**

Коло	Датум	Црвена звезда	Партизан
18.	18. фебруар	Вождовац	**Хабитфарм**
19.	25. фебруар	**Борац**	ОФК Београд
20.	4. март	Будућност (БД)	**Земун**
21.	11. март	**Рад**	Војводина
22.	18. март	Обилић	**Зета**
23.	25. март	**Будућност (П)**	Хајдук
24.	1. април	Партизан	**Црвена звезда**
25.	8. април	**Смедерево**	Вождовац
26.	15. април	Хабитфарм	**Борац**
27.	22. април	**ОФК Београд**	Будућност (БД)
28.	29. април	Земун	**Рад**
29.	6. мај	**Војводина**	Обилић
30.	13. мај	Зета	**Будућност (П)**

Напомена: Тамнијим словима су означени клубови са којима Црвена звезда и Партизан играју на свом терену.

Бошко Јанковић: Ником не дамо трон

Такајуки Сузуки: Тим прије појединца

ЈАПАНАЦ ВЕЛИКО ПОЈАЧАЊЕ ЗВЕЗДЕ

Добре игре воде у Њемачку

ЈАПАНСКИ репрезентативац Такајуки Сузуки свакако је најзвучније појачање Црвене звезде.

- Играо сам у разним клубовима, али овдје су сви врло љубазни према мени и то ми је посебно драго. Не могу да кажем да сам се за сада посебно зближио са неким од саиграча, али истичем да су ме сви добро прихватили - каже Сузуки.

На питање шта очекује од дебија у дресу Црвене звезде, Сузуки истиче:

- У овом тренутку не могу ништа конкретно да кажем, али трудићу се да се упишем у стријелце већ против Вождовца. Мој је посао да будем дио тима који ће биљежити добре резултате, а појединачни учинак је мање важан.

Јапански интернационалац додаје да се нада да ће добрим играма изборити мјесто у тиму „самураја" на Мундијалу.

- За мене би као играча била велика част да наступим на Мундијалу и зато ћу се трудити свим силама да играма у Звезди заслужим позив у репрезентацију - нагласио је Сузуки. ■

ПАРОВИ

Парови 18. кола: БАНАТСКИ ДВОР: **Будућност - Зета,** БЕОГРАД: **Партизан - Хабитфарм,** БИЈЕЛО ПОЉЕ: **Јединство - Смедерево,** ПОДГОРИЦА: **Будућност - ОФК Београд,** ЧАЧАК: **Борац - Хајдук,** БЕОГРАД: **Вождовац - Црвена звезда,** БЕОГРАД: **Обилић - Земун** (субота, 13 часова), БЕОГРАД: **Рад - Војводина** (недјеља, 13).

ДАНКО ЛАЗОВИЋ ШИРИ ОПТИМИЗАМ

Освојићу и трећу круну

ПОВРАТНИК у редове Партизана Данко Лазовић каже да „црно-бијели" имају квалитетан тим који може да стигне предност Црвене звезде од три бода.

- Желим да освојим и трећу титулу са Партизаном, што је реална опција јер ћемо имати моћан тим кад се опорави Звонимир Вукић. Имамо сјајну екипу којој неће бити проблем да достигне минус од три бода. Атмосфера у клубу је одлична, сви смо одлучни да се и ове сезоне домогнемо трона - рекао је млади нападач, чији је наступ против Јавора под упитником због повреде.

Лазовић је похвалио и рад тренера Јиргина Ребера:

- Нијемац је увео ред, рад и дисциплину. Он је професионалац од главе до пете и сигуран сам да ћемо са њим на клупи далеко догурати. ■

Данко Лазовић: Похвале тренеру

НОВИ СИСТЕМ ТАКМИЧЕЊА

Испада пола лиге

ПОЗНАТО је да ће битку за титулу водити само два клуба, Црвена звезда и Партизан. На другој страни, готово пола лиге ће напустити елитно такмичење, с обзиром на то да од јесени креће нова, скраћена лига са 12 клубова.

То ће дати додатну драж и неизвјесност прољећним борбама, јер ће чак седам екипе у нижи ранг, а на њихова мјеста доћи ће два клуба из Србије и један из Црне Горе - наравно, ако се државна заједница прије тога не распадне, што би условило нове промјене.

Тако од испадања стријепе сви клубови од осме Будућности, а већ су отписани Хабитфарм и Јединство.

Дакле, од 6. маја Меридијан суперлига Србије и Црне Горе доживјеће своје посљедње издање у садашњем облику. А од јесени фудбалски караван биће краћи за четири вагона, а систем такмичења прилагођен новој ситуацији. ■

ТАБЕЛА

1. Ц. звезда	17	14	1	2	46:17	43
2. Партизан	17	13	1	3	30:13	40
3. Вождовац	17	10	3	4	32:18	33
4. ОФК Беог.	17	10	1	6	22:11	31
5. Зета	17	10	1	6	27:23	31
6. Војводина	17	8	4	5	15:12	28
7. Хајдук	17	7	6	4	22:19	27
8. Будућ. (БД)	17	7	1	9	15:20	22
9. Земун	17	5	5	7	17:22	20
10. Борац	17	5	5	7	16:21	20
11. Смедере,	17	6	2	9	16:22	20
12. Рад	17	5	2	10	17:22	17
13. Будућ. (П)	17	3	7	7	14:21	16
14. Хабитф.	17	3	6	8	9:15	15
15. Обилић	17	2	4	11	14:31	10
16. Јединство	17	3	1	13	12:37	10

ИЗ РЕДОВА ПАРТИЗАНА НАЈАВЉУЈУ ТРИЈУМФАЛНО ПРОЉЕЋЕ

НА ТИТУЛУ БЕЗ „ГРОБАРА"

„Црно-бијели" ће у наставку сезоне бити хендикепирани, пошто неће имати подршку највјернијих навијача

БЕОГРАД - Може ли се до првог мјеста стићи без навијача, бар оног језгра које чине најодданији - питање је на које ће одговор овог прољећа дати фудбалери Партизана. Пулени Нијемца Јиргена Ребера, охрабрени добрим играма и успјешним припремама у Дубаију, најављују битку за сваки бод и брзо анулирање Звезданог плуса од три бода.

- Надали смо се да ће конфликт навијача са управом, који траје од 29. септембра и испадања од Макабија, бити коначно изглађен и да ћемо са „југа" чути ону познату пјесму навијача. Нажалост, обје стране су остале на својим позицијама и ми ту не можемо ништа - каже искусни Ивица Краљ.

У паузи, екипу су појачали повратници Данко Лазовић и Звонимир Вукић, с тим што је овај други зарадио повреду и неће тако брзо заиграти. Гледаоци у Хумској, колико их већ буде на утакмицама, моћи ће да виде нови талас „црнобијелих": Смиљанића, Босанчића, млађег Маринковића... момке у које тренер Ребер има велико повјерење.

- За нас је капиталан добитак повратак повријеђеног Немање Рнића који ће попунити празнину у задњем реду. На Вукића ћемо морати да сачекамо, али зато ћемо имати убојитији шпиц јер се ефикасном Радоњићу придружио Лазовић - каже Ребер.

Калкулација нема - свима у Партизану је јасно да пут до трона води само кроз побједе.

- Покушаћемо да остваримо стопостотан учинак, ас Звезда шта уради нека уради - каже Срђан Радоњић, најављујући наставак голгетерске серије већ у суботу против Јавора. ■ **Б. М.**

Срђан Радоњић: Од старта на побједе

ДАНАС НА СПОРТСКИМ СТРАНАМА

КУГЛАЊЕ

Шампион против Козаре

Борис Пековић

Страна 4.

РУКОМЕТ

Грачаница тешка препрека

Абас Арсланагић

Страна 5.

КОШАРКА

„Малене" полажу поправни

Илијана Тодоровић

Страна 5.

ГЛАС ПЛУС
plus@glassrpske.com

ИНТЕРВЈУ „ГЛАСА ПЛУС"

ПРОФЕСОР ДОКТОР РАДОШ ЉУШИЋ, ИСТОРИЧАР

ЈУГОСЛОВЕНСТВО НАМ ДОШЛО ГЛАВЕ

Страна 2.

ПАРАЛЕЛЕ: КОСОВО, АБХАЗИЈА, ЈУЖНА ОСЕТИЈА

КОПРЦАЊЕ СРБИЈЕ

Томислав Николић

Страна 3.

ПРОГНАНИЧКИ ЖИВОТ ПЕТРА ЂУРАСОВИЋА

ЗАШТО ЈЕ НЕБО ПЛАВО

Бака Милена се труди да дјечаку у свему замијени мајку, али ипак не умије да нађе одговоре на његова бројна питања

Милена и Петар Ђурасовић

Страна 4.

У РОДНОЈ КУЋИ ИВЕ АНДРИЋА

ТРАВНИЧКА ХРОНИКА ЗАБОРАВА

Страна 5.

У СРЕДЊОШКОЛСКОМ ЦЕНТРУ „ЈОВАН ЦВИЈИЋ" У МОДРИЧИ

ГИМНАЗИЈАЛЦИ ПРЕДЊАЧЕ

Упркос хроничној неопремљености и недостатку намјештаја и учила у школи, ученици постижу веома добре резултате

Стране 8. и 9.

КУЛТУРА Страна 10.
ЗАНИМЉИВОСТИ Страна 11.
ЕСТРАДА Страна 12.
УКРШТЕНИЦЕ Страна 15.

(Снимио Миладин МИХАЈЛОВИЋ)

Сад кад су пилићи ризични, најбоље се опет ослонити на старе, добре прасиће. Код њих нема птичјег грипа, а и стоје, што би народ рекао, на четири ноге. Осим тога, као што се види на нашој фотографији, могу да буду успјешни учесници у саобраћају. Ако се мало обуче. И за то им није битан квалитет наших путева, ни изградња коридора пет Ц. Јер, којим год путем кренули, завршиће на трпези

ПРОФЕСОР ДОКТОР РАДОШ ЉУШИЋ, ИСТОРИЧАР

ЈУГОСЛОВЕНСТВО НАМ ДОШЛО ГЛАВЕ

Само се незрели народи одричу себе зарад нечије магловите и нереалне идеје. Сада смо у јадном стању понајвише зато што су нам се Немци и Аустријанци осветили за 1918. годину, и о томе убудуће морамо водити рачуна. И у Првом и у Другом светском рату стали смо на страну савезника, да бисмо од истих тих савезника били напуштени у последњем рату. Из тога најзад морамо извући поуку

Ко заборави своје убијене и страдале за потомство, ризикује да се и њему исто или слично деси. Зато Срби никада не смеју заборавити Мачву 1914. и 1915. и Јасеновац у Другом светском рату - каже за наш лист професор доктор Радош Љушић, врсни познавалац националне историје, аутор бројних историографских књига и научних радова.

Љушић је историчар који пише лако, а мисли оштро. Рођен је у Истоку, на Косову и Метохији, 1949. године, а већ за свој дипломски рад „Србија и револуција 1848. године" добио је Октобарску награду града Београда. На Одјељењу за историју београдског Филозофског факултета, гдје ради још од 1975. године, предаје на Катедри за националну историју у новом вијеку. Директор је Завода за уџбенике и наставна средства Србије.

Љушић вели да би у тренуцима клонулости, Србима и држави коју немају, надахњуће требало да буду свети Сава, Стефан Немања Душан и други средњовјековни владари.

? Која је највећа заблуда српскога народа у новијој историји?

- Мислим да је реч о две велике заблуде: југословенству и комунизму. Само се незрели народи одричу свога имена и своје вековне идеје зарад нечије магловите и нереалне идеје.

Цео 19. век и почетак 20. века провели смо негујући српску идеју, односно идеју српског уједињења. Онда нас је повукао вихор Балканских ратова и Првог светског рата, када смо напустили српску и прихватили југословенску идеју. Југословенска идеја је постојала и пре Првог светског рата, али она није била тако јака и за њу Срби нису били посебно загрејани. Али, оставимо то по страни - битна је чињеница да смо олако прихватили ову идеју, несвесни последица које је са собом носила. Нека ми буде допуштено да изнесем бар две. Прво, из рата смо изашли са великом демографском катастрофом, а за опоравак нам је требао можда и цео вијек мировног развоја, који нисмо имали.

Тако десетковани, на нижем степену културе од Словенаца и Хрвата, а са њиховим смислом за дуготрајну потајну, подмуклу и вешто скривану политику, уз подршку римокатоличке цркве, ми нисмо били спремни да уједињење и заједничку државу организујемо на начелима који су важили у Краљевини Србији. Та држава, дакле, више није била наша.

То је несумњиво велики унутрашњи проблем са којим смо се у међуратном периоду борили с великим напором и безуспешно.

? Ако је то био унутрашњи, који је онда био „спољни" проблем?

- Спољни проблем је био опаснији и њега нисмо били дуго свесни, а мислим да га већина Срба није свесна сада. Као побједничка страна у том рату, ми смо непосредно учествовали у рушењу Хабзбуршке монархије. То нам Немци, пре свега Аустријанци, никада нису заборавили, нити икада опростили. А и зашто би?

Све што нам се дешава после 1918. године није без учешћа Немаца и Аустријанаца, и моја је теза да се сада налазимо у јадном стању понајвише зато што су нам се светили и осветили за 1918. годину. Упозоравам своје сународнике на ову чињеницу, о којој морамо водити рачуна у будућим опредјељењима.

Према Немцима и Аустријацима морамо водити флексибилнију и реалнију политику, поготово онда када су нам наклоњени, па макар то било ретко и повремено. Ми смо и у Првом и у Другом светском рату стали на страну савезника, да бисмо од истих тих савезника били напуштени у последњем рату, који су против нас предводили пре свега Аустријанци и Немци (дипломатски), па тек Американци (војно). Извуцимо из свих ових догађаја поуку, бар једном у својој повести, и престанимо да идемо уз длаку моћним, и још голом задњицом.

? А послиједице комунизма?

- Комунизам је расрбио Србе, поделио их на републике и покрајине и уништио све могућности да имају заједничку државу у садашње време. Комунистичка заблуда још траје, југословенство још опстаје и нисам сигуран када ћемо се ових заблуда ослободити.

? Рекли сте да је 20. вијек био празан ход српске историје? Да ли смо у ових неколико година 21. вијека начинили икакав корак?

- Још никакав. Још тражимо, као дете које треба да прохода, тај први корак. А морали смо брзо, 2000. године, да преломимо, да пресечемо, да се опредјелимо према светским приликама, а не према сопственим жељама и инату, толико карактеристичном за нас.

Не кажем да је требало да пузимо, већ, чувајући достојанство, колико се то може после једног тешког пораза, да одаберемо пут који ће нас извући што пре из беде коју намеће сваки протекторат, отворен или прикривен. Протектори су данас наши цареви!

То је чињеница коју сви који су сачували бар мало националног достојанства и поноса не воле, осим представника многих невладиних организација који су у отвореној служби протекторским властима на свим просторима где Срби живе. Има у њиховом раду и помало спаса за нашу тврдоглаву упорност и несавитљивост, које знају да буду и позитивне и негативне, у зависности од околности.

Кад већ нисмо пресекли пре пет година, данас је то још теже и, можда је у оклеваји̂ној, али изнуђеној политици, нека врста спаса за Србе. Ако ништа друго, уче се стрпљењу, а оно је у политици, и унутрашњој и спољној, спасоносно.

? Сједоци смо злонамјерног умањења броја српских жртава, како у оним прошлим, тако и у овим послијератним ратовима. Како то коментаришете?

- Људски живот код Срба је најјефтинији. Тај антропološки, друштвени и психолошки проблем заслужује највећи научни скуп који би Срби морали да организују и из умних глава покушају да сазнају узроке том перманентном злу.

Од 1804. године Срби су доживјели три демографске катастрофе - у Првом и Другом српском устанку (1804-1815), у Првом светском рату (1914-1918) и Другом светском рату (1941-1945). Њима би могле да се прикључе и жртве послијеног рата. Губили смо и по трећину становништва и то оног најспособнијег и најрепродуктивнијег и ниједном се нисмо озбиљно запитали да ли смо успјехе могли да постигнемо и са мање жртава.

У том погледу ваља се угледати на Бугаре и од њих понешто научити, само у том погледу. Бугари би требало да нам служе као пример опрезног народа који непотребно не срља у катастрофе и увек је на страни оних који освајају и побјеђују, без гриже савјести и недостатке и једних и других, и дао слику и биографију Тита и Михаиловића једну наспрам друге, са биографским подацима без идеолошких тумачења.

И нисмо добили ниједну критику због тога! Али, добили смо замерке у једном безазленом дјелу где смо наводили хрватске и српске пјесме, које су залудни новинари пребројавали. Има, наравно, више хрватских но српских, али нису писци уџбеника криви што су Срби у то вријеме радије слушали хрватске пјесме и хрватску музику од српске. Ако бисмо написали другачије, кривотворили бисмо историју. Народ може бити крив за оно што му се дешава, а не они који га упозоравају на чињенице.

? За Вас једни тврде да сте историчар који пише са пуно страсти, а други да не идете низ длаку ни живима ни мртвима. Гдје је истина?

- Данас је лакше бити објективнији него пре 50 година, јер су идеолошке стеге престале, хвала Богу. Не ваља писати повест ни са мало, а камоли са пуно страсти, и ако сте то запазили код мене, онда је то моја слабост. Пре ће бити да сам ја, повучен трагичном судбином свог народа, написао више текстова у новинама са пуно жара и страсти из само једног разлога - да опоменем своје сународнике који су, као што знате, површни и ретко узимају озбиљно и оне проблеме који су очигледно били опасни по нас као народ. То сам чинио свесно.

Не вјерујем да у мојим књигама има страсти, али да има изречених опомена, то да. Историчар мора да тежи да буде објективан и ако се бави проблематичном темом, може да иде уз длаку свом роду и мислим да је то неопходно. Ипак, чини ми се да је објективност у историографији релативна, поготово што је историографија једна од дисциплина које су подложне дневној политици, уз право и економију.

? Да ли Вам се дешавало да упаднете у замку необјективних мишљења и једносмјерних извора?

- То се дешава сваком истраживачу, јер често нема других извора осим, рецимо, једног. Усталом, позната је чињеница да на један исти извор мађарски и српски повесник гледају различитим очима и остављају различита тумачења. Данас су историографски методи прилично развијени и то више није велики проблем.

? Како видите судбину малих народа у канџама великих сила?

- Судбина малих је да буду послушници и поданици. Она је увек таква, али од способности оних који је воде она може бити мање или више видљива. Промена има само у томе, евентуално, ако су спремни да вам покаткад погледају кроз прсте, али тада траже услуге и уступке. Не дао ти Бог да извршаваш њихове жеље!

■ Неда СИМИЋ - ЖЕРАЈИЋ

ИСТИНА

? Колико су српски историчари допринијели да истина о Србима оде у свијет?

- Мало, и реч је о ретким појединцима. Понајвише је томе допринео академик Милорад Екмечић. За тако нешто људи морају бити припремљени и школовани, и иза њих би требало да стоји држава, као што је било у међуратном периоду.

ЧЕТНИЦИ И ПАРТИЗАНИ

? Да ли је објелодањена цијела истина о партизанима и четницима или су остале празнине на страницама о њима?

- Није обелодањена цела истина и то није лако урадити. Али да су учињени велики помаци, то је сигурно. Ево примера. Пре три године Завод за уџбенике објавио је Историју за четврти разред гимназије који је јако нападан што је мало више простора посветио четницима, а мало простора одузео Титу и партизанима.

Тај мали помак било је тешко одбранити. Прошле године, а ове школске, Завод је објавио и уџбеник Историје за осми разред основне школе, где је ова два покрета скоро у свему изједначио, и то тако што је навео предности и недостатке и једних и других.

ИЗ ОШТРОГ УГЛА

УГАСЛЕ ЗВЈЕЗДИЦЕ БАЊОЛУЧКЕ

Смрћу дванаест бањолучких беба Европа је изгубила и образ и душу. Смрћу Слађане Кобас сви смо изгубили комад срца

Слађана Кобас: Отишла у вјечно друштво звјездица

Кад год негдје видим дванаест звјездица на знаку Европске уније, сјетим се дванаест бањолучких беба.

Свака стара чланица Европске уније носи на души по једну бањолучку бебу, јер је свака најмање толико крива што није захтијевала, па узела, или молила, па измолила, право да на својој територији (у Европи!) не дозволи свирепо убијање тек рођене дјеце! Ако то право није могла ни захтјевом добити, ни од неумољивог измолити, морала је имати храбрости и части да одбије наредбу своје осионе врховне команде.

Морала је спас дванаест тек рођених Европљана дићи високо, високо, високо изнад слијепе послушности издаваоцу наредбе „Забрани лет".

Не знам да ли је неко (око!) из европског политичког или војног табора покушао да учини нешто (ишта!) за спас дванаесторо новорођених Европљана, не знам да ли је то прољеће 1992. успјело да у иком међу њима пробуди имало поноса и макар мрву храбрости пред главним шљемом и чизмама под њим, не знам да ли је и, ако јесте, шта и како казао носилац војног чина кад је одлучивао о злочиначком чину, али... као да, ево, чујем и видим:

- Ако сам рекао „Забрани лет", а јесам, онда то значи да је лет забрањен за све, без изнимке!

- Дозволите, господине, ако смијем да примијетим, овдје су дјеца у питању; мала, тек рођена...

- Без изнимке, рекао сам! - одсијеча чин, па потчињених излази, унатрашке, понизно, недостојно, једва ако је смогао снаге да изусти и оно „разумијем".

Не разумијем ни да се тај што је тражио милост, ако јесте, није усудио да прекрши наредбу и спаси барем душу своју, а камоли тек да разумијем злочинца који наредбу није ограничио на војску, који из те наредбе није издвојио цивиле, а посебно дјецу...

Смрћу дванаест бањолучких беба Европа је изгубила и образ, и душу. Смрћу тринаесте звјездице, храбре и велике Слађане, сви смо изгубили по комад срца.

Када једног дана у Европску унију припусте и државе с југоистока Европе и када и оне угазе у атлантске интеграције, вјерујем и надам се да ће сваки Србин стасао за пушку успјети да под своју униформу Нато војника прошверцује своје меко срце и своју топлу душу, и да ће имати храбрости и части да одбије наредбу своје осионе врховне команде ако та наредба угрожава било којег цивила или чак, не дај, Боже, нечију дјецу у невољи.

Када једног дана или ноћи и наш војник обуче Нато униформу, желим и вјерујем да ће имати поноса и храбрости да пред шљемом и чизмама заиште милост за цивиле и дјецу противничке војске и да неће, нити ће бити политичког или војног чина који би га натјерао у злочиначки чин какви су, ено, звјерско премлаћивање дјечака у Ираку и кукавичко пуцање у једанаестогодишњег Драгољуба.

Знано је да свака боље опремљена војска може добити битку или рат; треба знати и да је заиста побједничка само она војска која може и себе да побиједи!

■ Душко М. ПЕТРОВИЋ

ПОВОДОМ НЕДАВНЕ ИЗЈАВЕ ЛИДЕРА РАДИКАЛА ТОМИСЛАВА НИКОЛИЋА

КОПРЦАЊЕ СРБИЈЕ

Николићев иступ се оцјењује као неодмјерено призивање рата, али се заборавља да би по Уставу Србије и по међународном праву, отимање Космета могло бити протумачено једино као - окупација

Директна порука Томислава Николића, замјеника предсједника Српске радикалне странке - да ће Скупштина Србије прогласити окупацију у случају отимања Косова и Метохије, и да је то део његовог договора са премијером Војиславом Коштуницом - изазвала је велики одјек, могло би се рећи прави потрес у домаћој и међународној јавности.

Било је то прво веће „копрцање" Србије послијених година, али је, ипак, реч само о иступу једног опозиционог политичара. Власт, оличена у премијеру Коштуници, није подржала (али ни демантовала) Николићеву интерпретацију састанка са премијером. Зато се „ратни поклич" (како је изјава Томислава Николића названа у једним дневним новинама) не може директно приписати званичном Београду.

Али, упозорење остаје.

Бројне анализе које су претходних дана објављене о Николићевој изјави и реакцијама на њу, најчешће садрже оцену да је реч о неодмереном призивању рата. Заборавља се, намерно или случајно, да би проглашење окупације било закономерна последица насилног одузимања дела државне територије.

И по важећем Уставу Србије, и по слову и духу савременог међународног права, отимање Косова и Метохије без пристанка Србије, могло би бити окарактерисано само као окупација, и никако другачије!

Поставља се питање правних и политичких последица проглашавања окупације.

Стручњаци с правом упозоравају да би у том случају биле за окупатора проглашене и организације попут Уједињених нација и Нато, са којима Србија покушава да гради партнерске односе. То би могло довести до потпуног прекида у комуникацији са њима, па чак и до директне конфронтације.

Зато је јасно да се Влада оградила од Николићевих изјава. Из истог разлога и проглашење окупације изгледа мало вероватно.

У том случају, морали би из темеља бити преиспитани односи са међународном заједницом, а вероватно би и она применила реципрочне мере.

То би довело до потпуног прекида сарадње и са Бриселом, и са Њујорком и са Вашингтоном. На тај начин би се Србија нашла на брисаном простору, без савезника, и без чланства у таквим структурама као што је Партнерство за мир.

Србија, да би избегла такву претњу, треба да потпише оно што јој се стави на сто, одустане од сопственог суверенитета и пристане на комадање своје територије. У правном смислу, једино то се не би сматрало окупацијом. Али, морало би бити верификовано на референдуму у Србији, што би јако тешко ишло.

Био би то преседан у послератној историји - да се силом откидају територије европских држава, што би могло да има теже последице и у другим деловима света, посебно у централној Азији, али и у самој Европи.

Томислав Николић: Изазвао земљотрес

Како би се спречили екстремисти да не затраже независност у Грузији, Русији, Македонији, Грчкој, Црној Гори или Кини? То су аргументи Србије за које би морали да имају слуха у Савету безбедности Уједињених нација, јер су базирани, пре свега, на Повељи Уједињених нација и другим документима те организације.

И зато што су неке чланице Савета безбедности, као што су Русија и Кина, превасходно заинтересоване да се ови принципи поштују и да се не мењају правила игре.

Ако је у случају Социјалистичке Федеративне Републике Југославије међународна заједница заузела став да републике - чланице имају право на самоопредељење и формирање међународно признатих држава у својим границама, то право се не би смело признавати покрајинама и окрузима.

Ако би до тога дошло, селективни приступ и кршење међународног права постало би озбиљан изазов за регионалну и ширу безбедност у наредним деценијама.

Лавине оптужби које су се у земљи сручиле на Николића и Коштуницу после њиховог састанка изазвале су оштре поделе у јавности. Док један део подржава став радикала, други га у потпуности одбацују, не желећи да „због Косова поново улазимо у рат". И заиста, испоставља се да је право немоћно да се одупре налетима силе у међународним односима. Јер, нема тог прописа који каже да се може одузимати територија међународно признатим државама, чак и у случајевима кршења људских права и слобода.

Нажалост, Србији не преостаје много расположивих средстава да брани Косово и Метохију. Војни пут, испробан пре седам година, искључују чак и радикали. Дипломатски, Србија је у великом заостатку и са зебњом очекује почетак преговора. Притиснута између чекића и наковња - изолације и сукоба са светом или магловитог уласка у Европску унију без Космета - Србија је пред великим изазовом.

Изјава Томислава Николића, иако никога ни на шта не обавезује, сасвим је у традицији српских историјских одговора на стране ултиматуме.

■ Александар ТОПИЋ

УПОЗОРЕЊЕ

Изјава Томислава Николића је јасно упозорење јавности, пре свега домаћој, да је претња отимањем Космета и те како реална. Изјава британског дипломате Џона Сојерса само потхрањује таква страховања. За међународне кругове, Николићев „ратни поклич" може изгледати као згодно оправдање за наставак оштре политике према „злим Србима" и тврдње како се „у Београду није ништа променило".

ОСМАТРАЧНИЦА

Узрок или повод

Зашто је муслиманима требало пола године да почну протесте против објаве карикатура пророка Мухамеда

Крај прошлог вијека означен је распадом блоковске и хладноратовске политике. Период хладног рата је за нама, али драматичне промјене на свјетској политичкој сцени на површину су избациле терет нових заоштравања и сукоба.

Ако је рушење берлинског зида означило крај блоковске политике, период послије њега је обиљежен новим драматичним сукобима на границама различитих цивилизација и култура. Нове пукотине на глобалној политичкој сцени су се отвориле дуж граница западне и источне цивилизације.

Сјмјуел П. Хантингтон, познати амерички социолог и геополитичар, у својој књизи „Сукоб цивилизација", између осталог, истиче: „У постхладноратовском свијету истичу се заставе и други симболи културног идентитета, укључујући крстове, полумјесец, па чак и покривање глава, зато што се рачуна да је културни идентитет оно што је најзначајније за већину људи."

Тако се, наводи Хантингтон, догодило да се у априлу 1994. године у Сарајеву окупило на хиљаде људи машући заставама Саудијске Арабије и Турске, а не заставама Уједињених нација, Нато или неким другим, чиме су показали свијету ко су њихови прави пријатељи или који то нису.

Већина западних политичара данас тврди да запад нема проблема са исламом, већ само са исламистичким екстремним покретима, иако неколико послједњих вијекова не говоре у прилог таквој тврдњи. Крајем једанаестог вијека хришћанство је покренуло вијек и по дуг крсташки рат ради успоставе хришћанске власти у Свето земљи и на Блиском истоку. У међувремену се појавила Отоманска империја, која је ослабила Византију, освојила Балкан и сјеверну Африку, заузела Константинопољ 1453. године, опколила Беч 1529. године, због чега је Европа готово хиљаду година била под сталном пријетњом од ислама.

Послједње опкољавање Беча Турци су извршили 1683. године, што се биљежи као почетак краја Отоманске империје. Више од 50 одсто ратова између 1820. и 1929. године били су ратови између муслимана и хришћана. Распад Совјетског Савеза омогућио је независност знатног броја муслиманских држава, бивших чланица савеза. Узроци сталних сукоба на поменутим релацијама се не могу објашњавати феноменима страдања хришћана у 12. и исламским фундаментализмом у 20. и почетком 21. вијека.

Џихад и крсташки ратови већ вијековима обиљежавају историју ових двију цивилизација. Актуелни немири широм исламског свијета, настали због појављивања карикатура пророка Мухамеда, поново у први план избацују суштинско питање: Да ли су карикатуре узрок или повод актуелним догађајима?

Из овог питања произлази и низ других. Ако су аутори спорних карикатура независни појединци иза којих не стоји ниједна државна институција било које западне земље, онда се поставља питање зашто се гњев изражава према државама и владама тих земаља. С друге стране, логично је и питање зашто је требало више од пола године да се догоди овако синхронизован бунт широм цијелог исламског свијета.

Одговор је јасан - протеклих мјесеци систематски је припремана режија по којој ће се протести одиграватн. Ако је појављивање карикатура пророка Мухамеда изазвало такав гњев муслимана, онда се поставља питање зашто се негирању вриједности религија и културе других цивилизација, кроз инструментализацију холокауста, негирање Јевреја и јеврејске државе и слично.

Инсистирање вјерских и државних великодостојника исламских земаља да се западне владе извине због објављивања карикатура није ништа друго до намјера да се овај случај дигне на међудржавни ниво.

Ни БиХ није мимоишао овај талас исламског бунта. Ако је могуће и наћи оправдање за изражавање револта муслиманских вјерника због вриједњања пророка Мухамеда, никако се не може наћи објашњење за изражавање бијеса према Србима на поменутим протестима, ако се зна да ниједан српски лист није објавио спорне карикатуре, нити је на било који начин испровоцирао тај бијес.

То, заправо, значи да сви ови протести, без обзира на географско одређење, нису реакција на увреде пророка Мухамеда, већ имају дубоку политичку позадину. Да ли и Европу чека „11. септембар", остаје да се види, али се не смије чекати да се догоди, већ овом проблему треба приступити крајње озбиљно.

■ Остоја БАРАШИН

ГЕОПОЛИТИКА

ОД КОСМЕТА ДО АБХАЗИЈЕ И ЈУЖНЕ ОСЕТИЈЕ

ШТО БЕОГРАДУ, ТО И ТБИЛИСИЈУ

Ако би рјешење за Космет било донесено мимо воље Србије, Русија би могла једнострано да призна Јужну Осетију и Абхазију

Ситуација у односима између Грузије и „непризнатих држава" Абхазије и Јужне Осетије зашла је у ћорсокак. Повратак тих територија под јурисдикцију Тбилисија није могућ због позиције како елите, тако и становништва републике.

Премного се увреда и неповерења нагомилало да би се постигао договор чак и о најширој аутономији. И заиста, чак ни међународне гаранције не могу да убеде Абхасце и Осетине да њихова права неће бити узурпирана, ако не сада, а оно у дугорочнијој перспективи.

Јер ти народи су, чинило се, живели у миру и слози у току деценија за време постојања Совјетског Савеза, а затим је на власт дошао Звијад Гамсахурдија, који је прокламовао паролу јединствене и недељиве земље.

Ко може гарантовати да се кроз неколико година у Тбилисију неће појавити нови аналогни лидер и да неће доћи до проливања крви? Зато ће свака влада Јужне Осетије или Абхазије, која пристане на принципијелне уступке Грузији, бити смењена у таласу народног гнева.

Истовремено, присаједињење Абхазије и Јужне Осетије Русији без пристанка Грузије, разуме се, није могуће јер противуречи нормама међународног права. Постоји ли излаз из такве ситуације? Мишљења сам да овде нема једноставног решења, али се општи прилаз може назначити. Њега је формулисао Владимир Путин за време своје недавне конференције за штампу. Руски предсједник је тада изјавио:

- Ако неко сматра да се Косову може дати државна независност, онда зашто бисмо ми то морали одбити Абхасцима или Јужним Осетинцима?

У принципу, постоје два правца деловања који могу послужити као основа за даље ангажовање Русије. Први, оптимални, своди се на „универзализацију" теме сређивања једнотипских конфликата - косовског, абхаског, јужноосетинског. У том случају напорима међународне заједнице могло би се пронаћи решење које може бити прихватљиви компромис.

Други правац могао би бити избран у случају, ако се не успе постићи компромис, и тада Русија може једнострано признати „непризнате републике". Предсједан у међународној пракси постоји, и на њега је указао Владимир Путин - статус „Турске Републике Северни Кипар", који је званично признат од стране Турске. Узгред речено, Анкари то не смета да буде члан Нато и претендент за укључивање у Европску унију. Разуме се, сличан развој догађаја за Русију није оптималан, али у случају ако се не буде постигло компромисно решење - или пак међународна заједница као и пре буде делила теме Косово, Абхазија и Јужна Осетија - он може поприћити и реалне обрисе.

Разуме се, у том случају Русија мора имати у виду иступање Грузије из Заједнице Независних Држава. Уосталом, у условима када су односи између две земље лоши да лошији не могу бити, и са грузијске стране на адресу Русије чују се чак руских мировних снага из Јужне Осетије. Индикативно је да се говори искључиво о тој републици, која је кудикамо слабија у војном погледу од Абхазије, а то је још један доказ да се планира војни сценарио.

Међутим, на том путу постоје две озбиљне препреке. Прва је очигледног карактера - мировне снаге налазе се у Јужној Осетији и према договорима из Дагомиса 1992. године могу се преиспитати искључиво усаглашеном одлуком Русије, Грузије, а такође власти Северне (која је у саставу Русије) и Јужне Осетије. Разуме се да јужноосетински лидери на такву варијанту неће пристати, а позиција Северне Осетије биће аналогна руској. Зато једнострана одлука грузијских власти не може бити обавезујућа за Русију. Али, допустимо да Грузија опструише дагомиске договоре и уз помоћ међународне заједнице оптужи Русију за окупацију дела своје територије. Разуме се да ће се у тој ситуацији руске власти наћи пред сложеним избором, и компликације могу поприћити драматични карактер.

Могућа је жалба грузијске стране међународном правосуђу, чију одлуку је тешко предвидети. Али, замислимо да руске мировне снаге оду. Шта ће бити даље? Рат који, у принципу, Грузини могу добити, заузевши омању територију Јужне Осетије. Али, искуства показују да војни успех у сличним конфликтима може бити стабилан једино у случају ако у региону након тога уследи етничко чишћење, онакво какво је извршио у Републици Српској Крајини средином 90-их година хрватски предсједник Фрањо Туђман.

Али, сада ће међународној заједници бити кудикамо теже да зажмури на сличне радње, а Сакашвили ће одмах бити дискредитован чак и у очима многих његових садашњих поклоника на Западу. Према томе, биће тешко извршити етничко чишћење. А ако је већ тако, побједник ће се наћи пред перспективом партизанског рата, када ће се земља запалити под ногама. Је ли такав развој догађаја потребан грузијском народу, па и самом режиму Сакашвилија - питање је чисто реторичко.

Владимир Путин: Тражи универзалан принцип

ПУТИН ЗАУЗЕТ ЗА КОШТУНИЦУ

Шта је истина о одлагању посете премијера Србије Војислава Коштунице и сусрета са Владимиром Путином у оквиру изложбе „Србија у Москви" крајем прошле године?

- Ту нема никаквих тајни, нити интрига. Ствар је била чисто техничке природе. Ми смо радили на томе, али председник Путин није имао, нажалост, простора за такав сусрет, јер је имао веома згуснут дневни ред већ заказаних државничких посета, путовања и сусрета. Дакле, у политичком делу нисмо могли да обезбедимо тај сусрет, али је у економском делу ишло све онако како је и требало. Имајте у виду да је то била изложба у Москви. Домаћин изложбе је била влада Москве, организационо и технички. Тако се и звала: „Србија у Москви". Према томе, не би се могло ни очекивати да на отварање дође премијер Фрадков или заменик премијера. То је цела истина - изјавио је Јаков Фјодорович Герасимов, заменик директора Трећег европског одељења у Министарству иностраних послова Руске Федерације.

■ Алексеј МАКАРКИН (РИА „Новости)

Аутор је замјеник генералног директора Центра за политичке технологије у Москви

МЕЂУ ПРОГНАНИЦИМА У БИЛЕЋИ РАСТЕ И ПЕТОГОДИШЊИ ПЕТАР ЂУРАСОВИЋ

ЗАШТО ЈЕ НЕБО ПЛАВО

Бригу о дјечаку, коме је мајка умрла на породу, преузела је бака Милена. Она се труди да му у свему замијени мајку, али ипак не умије да нађе одговоре на бројна питања која дијете поставља

У билећком насељу Дубрава има једна велика бијела зграда, коју Билећани зову „избјегличка". У тој згради, препуној невеселих ратних и поратних прича, расте петогодишњи Петар Ђурасовић. Петар зна због чега је небо плаво.

Узгаја га бака по оцу Милена, а у једнособном стану са њима су и дјед Михо и његов брат Јово, која сви зову Лоло. Петру пажње и љубави не недостаје, није ни гладан ни жедан, лијепо је и одјевен. Недостаје му једино мајка. Умрла је мајка Александра у Београду када је родила Петра. Отац Предраг и два старија брата, Вукашин (12) и Михајло (11), живе у Бору.

- Узела сам га себи кад му је било тачно седам дана. Умрије ми сваха од сепсе одмах по порођају. Узалуд су покушавали да је спасе у Београду. Није било другог рјешења, морала сам да га узмем. Син Предраг тада, а ни данас, нема стално запослење, али има златне руке, па поправља аутомобиле и разне машине. Посједује и умјетнички дар, па израђује и иконе - вели бака Милена.

Двојици старијих унука са оцем не фали ништа. Али, ни они, једнако као и Петар, немају мајке.

- Пошто стално ради, мој син није могао да брине о беби. Баш кад сам Петра донијела у Билећу, а тада смо становали у баракама на Златишту, искључише нам воду. Веле да избјеглице нису платиле, а како ћемо да плаћамо кад тамо ни сата за воду није било. И одакле да платимо? Носила сам пелене на Билећко језеро да их оперем - сјећа се Милена.

Ништа јој није тешко кад је Петар у питању, јер је љубав коју осјећа према њему превелика. Све, вели, може да разумије, само не жене које остављају своју дјецу.

Зато Петар мора да има све као и остала билећка дјеца, па таман да ће њих троје, како вели, умирати од глади. Али не жали се превише; она и муж имају скупа 280 марака пензије. Не претиче, али некако се живи. Ни једнособни стан им није тијесан. То је, вели, амерички стандард у односу на бараку на Златишту, гдје су живјели 10 година.

Истина, муж Михо, коме је 67 година, није најбољег здравља. Она је 10 година млађа и има такође здравствених проблема, али најважније је да је Петар здрав. Од прошлог мјесеца дијете иде у вртић. Био је сувише усамљен, па му дружење са дјецом добро дође.

Петар у вртићу: Другари га лијепо прихватили

- Лијепо ми је у вртићу, играмо се, а учитељица Јаца је добра. Имам пуно другова - кратко каже Петар.

Ђурасовићи су из страдалничких Пребиловаца код Чапљине. Њих, током Другог свјетског рата, није заобишао усташки нож. Од Михове ближе родбине страдало их је равно 39: дјед, баба, отац, стричеви, тетке, рођаци, браћа... Све под усташки нож и маљ, па у јаму у Шурманцима.

Остали су живи само мали Михо и мајка му Ковиљка, која је уз то била у другом стању. Послије је родила сина и дала му име Јово, како му се звао заклани отац. Али од туге није могла тако да га зове, па му је зато надимак Лоло, по коме га сви знају.

Милена је од Шарића, такође из Пребиловаца. И из њене породице све је побијено, спасио се једино њен отац Манојло, који је остао без жене, дјеце и сваког ближег. Послије рата опет се оженио и створио своју породицу. Умро је, како му кћи вели, од јада, чемера и туге 1992. године у Гаџку, као избјеглица.

- У Пребиловцима смо имали све - велику и добро уређену кућу и помоћне објекте, три аута у гаражама, машине за обраду земље, нову кућу градили у Клепцима мало ближе Чапљини. Ништа од тога није остало. Горе душе смо добјежали у Билећу. Кад је био напад, 10.000 граната је пало на село. А послије су све опљачкали, па попалили и разорили. Најпослије су минирали и спомен-костурницу, а кости оних несрећника, извађене из херцеговачких јама, разбацали на све стране. Сад веле да би требали да се вратимо поново тамо. Гдје да се вратим и на шта да се вратим? С ким Петар да ми се дружи и гдје у школу да иде - пита се Милена.

И костурницу су, каже, направили у Билећи. За спомен-плочу немају новца, али костурница им је била потребна јер њих троје старијих ту желе да им кости остану. У Пребиловце неће ни мртви. А најважније за њих је да Петар расте и одрасте.

Милена је до сада имала три операције. Она на кичми била је најтежа. Али бори се и живи. Живи за свог унука Петра, који је бистро и разумно дијете. Сва слова је већ научио, а помало зна и да рачуна. Зна и неке пјесмице. И свашта још зна, чак и то због чега је херцеговачко небо тако бистро и лијепо.

- Шетам ја са њим, а он, погледа у небо, па ме пита знам ли због чега је оно тако лијепо и плаво. Не знам шта да одговорим, али ми он објасни да је то због тога што је његова мајка тамо. Други пут, шетамо навече. Изишао млади мјесец изнад билећких брда, ноћ ведра, па се сјаји, а дијете ме пита видим ли ону банану на небу? Ја велим да видим, а он каже да је види и његова мајка јер се мјесец види и тамо гдје је она. А у мене поток суза из очију. И стално пита шта би рекла његова мама, шта је кувала и тако редом - каже Милена.

Тако живе Ђурасовићи у оној бијелој згради на брежуљку у билећком насељу Дубраве. Знају да се са слободом ништа измијешало није. Глог јести, али слободу имати. И малом Петру казују да од слободе ништа скупље нема на цијелом свијету.

■ Шћепан АЛЕКСИЋ

Милена и Петар Ђурасовић: Бака као мајка

БИЛЕЋАНИ

- Добри су Билећани. Кад сам донијела малога од седам дана, више од 20 билећких породица је закуцало на моја врата са поклонима за дијете. Знали су да немам, па притрчали у помоћ. Помажу ми многи и данас. Билећки љекари су предивни - доктор Поповић, докторка Љубица је људска мајка, а доктор Бабић, који има приватну педијатријску ординацију, не само да ми никада не наплаћује ништа када малог доведем, него још и части дијете. Кад сам га јесенас повела на операцију бруха, гурнуо му је у џеп стотину марака. Он нам је све средио око одласка и пријема у болницу у Требињe - вели бака Милена.

ПОВРАТАК СРБА У ЗЕНИЧКО-ДОБОЈСКИ КАНТОН

СТАТИСТИКА СВЕ ГОВОРИ

И оно мало повратника живи у економској неизвјесности и под сталним притиском, тако да се неки опет враћају у Републику Српску

Према подацима члана Форума грађана повратника у Зеничко-добојски кантон Митра Караћа, у тај дио Федерације БиХ до сада се није вратило ни три одсто Срба. Караћ вели да не располаже званичним, провјереним подацима, јер је до њих готово немогуће доћи у општинском органима управе.

- Поуздано знамо да је на подручју зеничке општине од завршетка рата до 14. децембра прошле године обновљено или на неки начин поправљено 115 станова и кућа. Међутим, ниједна кућа није у потпуности санирана, већ су обављане мање поправке у вриједности до 2.500 марака - каже Караћ.

У зеничкој општини прије рата живјело је тридесет хиљада Срба, а сада их нема ни три хиљаде, тврди он.

- У тој општини поднесено је 67 захтјева за обнову тотално порушених кућа, али до сада није реализован ниједан. Ситуација је иста или слична и у Какњу, Завидовићима, Маглају, Жепчу. Кажу, нема средстава, треба сачекати. У неким срединама веле да треба да се сакупи најмање двадесет повратничких породица да би се могло ући у некакав програм. На томе и остане - истиче Караћ.

Слично је, вели, и са конкурсима који су, формално, расписивани у Жељеву и Каменици за обнову кућа. Половина од њих није остварена.

- У Гостовићу, општина Завидовићи, од 200 поднесених захтјева Срба за поправку кућа, остварено је само десет, и то уз помоћ међународних организација и Владе Републике Српске. Истина је да ниједна општина у Зеничко-добојском кантону својим средствима није помогла обнову ниједне стамбене јединице, већ су то чиниле, углавном, међународне организације - тврди Караћ.

Према његовим ријечима, власти не показују спремност у годину све је више напада на повратнике и њихова добра. Добар дио њих се уопште не евидентира и не објављује у извјештајима кантоналног Министарства унутрашњих послова.

У 2004. години, на примјер, регистрована су 53 случаја провала у куће и помоћне објекте, оштећења кућа и станова, крађа имовине, скрнављења вјерских објеката, разбојништава, вријеђања и напада, исписивања увредљивих графита...

- Лани је забиљежен драстичан пораст таквих напада, јер само у првом полугодишту их је регистровано 65. А многи напади нису ни пријављени ни евидентирани. Зато многи Срби повратници опет бјеже - тврди Караћ.

То је учинила и старица Спасенија Лазић, која је напустила своју кућу у Доцу код Завидовића и вратила се у Добој.

- Она је у кући нападнута и повријеђена. Лијечила се у добојској болници и послије није смјела да се врати у Долац. Почетком децембра прошле године у својој кући у Немили убијен је Србин Богдан Ђурић, а истрага није макла даље од почетка. Због тог случаја једна Српкиња је, такође, напустила Немилу и вратила се у Републику Српску страхујући за свој живот - прича Караћ.

Он напомиње да су Срби свакодневно изложени разним увредама, пришивају им се разни епитети, попут: агресори, зликовци, србочетници, кољачи, ратни злочинци и други погрдни изрази. Тај језик, нажалост, користе и политичари и медији у Федерацији БиХ, па Караћ извлачи закључак да је ријеч о смишљеном онемогућавању повратка Срба.

■ Слободан ПУХАЛО

Митар Караћ: Тихи бојкот Срба

ГОСТИМИР И ВИШЊА ЦРНОВЧИЋ, ПОВРАТНИЦИ У ПОДЈЕЗЕРА КОД ЗЕНИЦЕ

КАО ДА НАС НЕМА

Једино нас полиција Зеничко-добојског кантона понекад обиђе. Нико други о нама не води рачуна, каже Гостимир Црновчић

Захваљујући донацији шведске владе, Гостимир и Вишња Црновчић успјели су да поправе девастирану кућу у Подјезерима, у зеничкој општини, „на вријеме", па се нису нашли на улици 2001. године, када су деложирани из привременог смјештаја у Теслићу. Црновчићи су своје огњиште напустили 1994. године, када је овај, некадашњи дио теслићке општине, припао Федерацији БиХ.

Као повратници живе од пољопривреде, и то под условом да им честе поплаве не униште усјеве. Гостимир је прије рата био таксиста и још није остварио право на пензију. Вишња и нема никаквих очекивања јер је одувијек била домаћица. Прије четири мјесеца изгубили су и једино преостало право - право на здравствену заштиту јер се Гостимир није могао редовно јављати на Биро рада.

- Никаквих права немамо ни на овој ни на оној страни. Кад се обратимо за помоћ у Теслићу, кажу нам да сада припадамо зеничкој општини и да нам не могу помоћи, док у Федерацији добијемо одговор да немају пара и да немају ништа против да нам помогну из општине Теслић. Осим полиције Зеничко-добојског кантона, која нас понекад обиђе, други нико не води рачуна о нама, као да нас нема - каже Гостимир.

Када су се вратили у Подјезера са још неколико комшија, сурсели су се, вели, са „најездом" бошњачких чобана, који су напасали стоку на њиховим имањима. Иако је полиција успјела донекле да их стави под контролу, они се с времена на вријеме опет појаве.

Други и највећи проблем Гостимиру представљају поплаве, које у прољеће све униште. Прва велика поплава задесила их је 2001. године, убрзо након повратка. Тада су остали без помоћних зграда, живине и усјева. Исто се понавило и у јулу прошле године, када је ријека Ступница нови ток направила кроз двориште Црновчића, поткопавши им темеље куће.

Да би направио одбрамбени зид, Гостимир је тражио помоћ и од зеничке и од теслићке општине, али је ниоткуд није добио. Сам је уложио новац и изградио мањи потпорни зид. Захваљујући турском батаљону Еуфора, ријека је враћена у првобитно корито.

За учестале поплаве у овом планинском мјесту Црновчићи, али и остали српски повратници, криве предузеће „Промтес" из Тешња, које је експлоатисало дрвне сортименте на овом подручју. Но, поплаве нису једини њихов проблем.

- Двије године били смо без струје, а на телевизији једино можемо гледати сателитски програм. Телефони су нас заобишли, а овдје и нема сигнала мобилне телефоније. Пут према Подјезерима је у јако лошем стању, мада је ријеч о регионалном путу Тедин Хан - Бистричак. Љети се некако и може доћи до нас ако нема поплаве, а зими је много, много теже - каже Гостимир.

Његова супруга Вишња је прије три године сломила кук, због чега отежано хода. На лијечење не може.

- Немам здравствено осигурање, а немам ни пара да обилазим љекаре. Само што отворим врата ординације, морам дати 50 марака, а негдје и више - вели Вишња.

Црновчићи веле да, када им нешто хитно затреба, продају краву или теле и тако преживљавају. Али, ни стока не „расте на грани".

■ Марија СИМИЋ

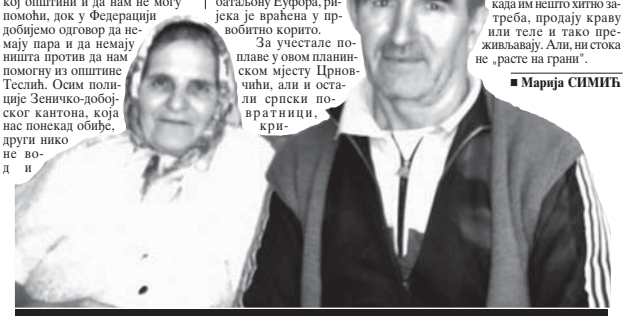

Вишња и Гостимир Црновчић: Тешко, да теже не може

У РОДНОЈ КУЋИ ИВЕ АНДРИЋА

ТРАВНИЧКА ХРОНИКА - ЗАБОРАВА

Кућу посјећују стране делегације и ученици из овог кантона. Из Републике Српске ријетко ко наврати. А сви Андрића присвајају када им затреба, каже кустос Драгана Банер

Ваља је судбина генија да их неко увијек покушава оспорити. И ваља је то случај и са нашим нобеловцем, великим Ивом Андрићем, којег „кројачи домаће историје" и поједини исламски вјерски службеници желе смјестити - замислите - међу фалсификаторе.

Има, дакле, оних који се из петних жила труде да докажу да је Андрић у својим дјелима приказао „лажну слику" кључних историјских догађаја у БиХ. У томе је, без сумње, најдаље отишао бошњачки вјерски вођа реис-ул-улема Мустафа Церић, који је недавно, приликом отварања Цареве џамије у Вишеграду, јавно пожелио да се на овом простору роди неки нови Иво Андрић, који ће написати нови и другачији роман „На Дрини ћуприја". Церић вели да тај „нови аутор" неће добити Нобелову награду, али ће бити овјенчан неком другом наградом. Каквом, може се само нагађати.

Рођени Травничанин, познати глумац Јосип Пејаковић вели да је у посљедњих неколико година чуо много глупости о Андрићу.

- Нисам упознат са том изјавом реиса Церића, али се нешто другачије од њега није могло ни очекивати. Не придајем томе неку пажњу, јер ће Церић, за разлику од Андрића, за народе у БиХ бити ружна прошлост - каже Пејаковић.

Иво Андрић: Ко и зашто оспорава писца

Увијек искрени глумац нам је признао да ријетко посјећа родни град, у који смо недавно свратили с циљем да посјетимо Андрићеву родну кућу и поразговарамо са Травничанима о њиховом суграђанину. Обични људи које смо срели на улицама Травника кажу да је Андрић у посљедње вријеме постао предмет дневне политике, да је у немилости локалне власти, која је у рукама Бошњака и која му је окренула леђа. Тако, између осталог, ниједна улица у граду данас не носи Андрићево име.

Од све заоставштине остала је само пишчева родна кућа, која је претворена у Завичајни музеј, али и у - кафану, јер је дио Андрићеве кује изнајмио закуп једном тамошњем угоститељу, који је ту отворио ресторан.

- Куће је у склопу Завичајног музеја, али смо, нажалост, приземље куће и башту морали да издамо под закуп. Од кирије смо промијенили кров и обновили књижни фонд - каже кустос природословне збирке Градског музеја у Травнику Драгана Банер.

Од ње сазнајемо да Завичајни музеј у Травнику, који постоји од 1950. године и у чијем се склопу налази родна кућа познатог нобеловца, нема ријешен статус.

- Прије неколико година скинути смо са кантоналног буџета. Закон о музејској дјелатности на нивоу кантона још није донесен, тако да ми данас располажемо скромним средствима које нам с времена на вријеме уплате кантон и општина - каже Банерова, уз молбу да је „ослободимо" питања која задиру у политику.

Уз то, моли нас да не фотографишемо плакате естрадних звијезда налијепљене на улазу у Андрићеву кућу.

У самој кући је једна велика просторија у којој су изложена дјела младих умјетника са овог простора који његују традицију лијепе ријечи. Ту су и бројне фотографије са додјеле Нобелове награде, међу којима се истиче фотос на којима се види Андрић у друштву шведских љепотица.

Прво издање: „Травничка хроника" из 1945. године

Драгана Банер: Приземље морали дати у закуп

- Нисам баш сигурна, али мислим да је у протокол приликом додјеле Нобелове награде био уврштено и то да онај ко прими Нобелову награду преда и ленту најљепшој дјевојци - Луцији - (тако су се звале мисице) - каже Драгана Банер.

Потом нас води у Андрићеву радну собу у којој су изложена различита издања „Травничке хронике", па и оно прво издање из 1945. године, штампано у Београду. У другој просторији су пишчеве личне ствари, међу којима је и - Андрићева колијевка.

Читав простор није баш репрезентативан, али је изузетно занимљив, препун разних, веома значајних детаља. Ипак, тешко се отети утиску да је велики Иво Андрић у Травнику увелико пао у заборав.

- Постојао је период када је овај простор био занемарен. Међутим, у посљедњих неколико година влада већи интерес за Андрића и његова дјела, као и за ову кућу. То се да видјети и по броју посјета. Данас Андрићеву кућу посјећују стране делегације и ученици из нашег кантона. Из Републике Српске није долазио нико, изузмемо ли индивидуалне посјете. А сви Андрића присвајају када им затреба - помало заједљиво каже Драгана Банер.

Она напомиње да је послије много година ријешена и дилема око тога гдје је заиста рођен Андрић.

- Према изводу из књиге рођених Жупног уреда у Травнику, односно цркве Светог Ивана Крститеља, под бројем 70 уписан је 9. октобра 1892. године, Иван, законити син Антуна Андрића и Катарине Пејић у улици Зењак. Жупник који га је крстио звао се Јурај Пушек. Тај документ до кога смо успјели доћи јасно говори да Андрић није рођен у Доцу, како се тврдило, већ у овој кући у улици Зењак, која до данашњих дана није промијенила име - наглашава Драгана Банер.

А за крај приче о родној кући Иве Андрића можда је најбоље „истргнути" једну реченицу из његове „Травничке хронике". Она ће, можда, најбоље осликати боју ондашњег, али и овог данашњег Травника.

„Дигоше се цареви и сломише Бунапарту. Конзули ће очистити Травник. Помињаће се још коју годину. Дјеца ће се на јалији играти конзула и кавеза, па ће се и они заборавити ко да никад нису ни били. И све ће опет исто бити као што је, по божјој вољи, одувијек било."

■ Драган ЧОЛИЋ

ЛИЦА, ПРЕДЈЕЛИ, ОБИЧАЈИ

СЕДАМ ЈАБУКА И ЈЕДНА РАНА

И поред животних недаћа, Васо Кузмановић, први челиначки водоинсталатер и најпознатији забављач, никада није престао да око себе шири добро расположење

Занат с кољена на кољено: Васо и Ђорђе на додјели пакетића

Иза кривине на челиначкој цести појављује се наранџасти „фићо". Полицајац подиже таблицу „стоп", коју секунду касније аутомобил се зауставља, возач отвара врата, провири, гласно зарежа имитирајући пса, а потом и залаја на полицајца који му се приближава.

- Шта ти је, човјече? - збуњено запита полицајац.

- Ма не бој се, свезан сам - рече возач.

Догађај се збио прије неку деценију када је Законом о саобраћају прописано обавезно везање појасева у аутомобилу. Возач је био Васо Кузмановић, једна од ријетких живих легенди челиначког краја. Тешко је наћи популарнијег Челинчанина, којег подједнако познају све генерације.

- Нема љепшег признања него када радим у својој радионици и чујем дјецу која пролазе улицом како вели: „Ово је кућа нашег Дједа Мраза и Светог Николе." То је доказ да добро радим свој посао, да ми дјеца вјерују и прихватају ме као свог пријатеља, што им ја и јесам. Нису то наивна створења, како то мисле одрасли, него мали мудраци који прихватају игру, али се не дају варати. Дјеца брзо схвате ко им је искрени пријатељ, а ко само жели да уради своју тачку и да „покупи" хонорар. Мени је увијек довољна надокнада била дјечија граја, а евентуално, ако има, чашица пића од организатора - објашњава Васо, којег и стари и млади Челинчани одмила зову једноставно дједа-Вајо.

Подјела пакетића за новогодишње и божићне празнике само је један од послова којима се овај духовити човјек, који око себе шири добро расположење, у седам деценија живота бавио.

- Ма колико живио и шта све проживио, увијек ћу се сјећати дјетињства које је било тешко, али и лијепо. Отац Миле имао је нас шест синова и једну кћер: Јову, Недељка, Душана, Алексу, Момира, Даринку и мене. Желио је свакоме помоћи да се „ухвати за свој комад хљеба". Рано нам је умрла мајка Јованка, а отац није желио да се жени други пут и зато смо морали радити послове који обично мушкарци не раде. Моја обавеза је била да музем овце, козе и краве, а најтеже ми је било отимати се с њиховим младунцима. За браћу сам плео и приглавке. Мислим да нема жене која то боље ради од мене - прича Вајо.

Послије основне школе учи ковачки занат код Нове Радића и у његовој ковачници ради двије године.

- Најчешће смо правили и клепали оруђе за рад: плугове, мотике, сјекире, будаке, правили клинове за брначе, грифове и њима коње потковали. Највеће мајсторство било је израда запрежних кола, за шта је било потребно провести у радионици недјељу дана. У то вријеме нисмо на располагању имали гуме, него само дрво и гвожђе. Прва кола смо отковали Јови Гарићу, који је у њих упрегао свог Зекана и радостан одјездио у Бабиће као да је сјео на авион. Одмах затим слична смо направили и Марку Модићу из Грабовца, а потом усрећили још двадесетак других домаћина - присјећа се Васо.

Након што је одслужио војни рок, Васо стаје пред матичара са Јелом Пејаковић, кћерком дугогодишњег кнеза Теодора из Опсјечког. Убрзо Васо одлази у Загреб, гдје ради у предузећу „Браћа Каурић" и усавршава се за монтера челичних конструкција. Као доброг мајстора шаљу га у Њемачку, одакле послије неколико година прелази у сплитско бродоградилиште.

Васо и Јела: Са унуком Ђорђем

- Јела и ја седам година нисмо имали дјецу. Одведем је са собом у Сплит, гдје смо живјели три мјесеца, након чега смо добили прво своје дијете - Јованку. Био је то најљепши Божији дар, којем су се обрадовали не само чланови наше породице него сви који су нас познавали. Три године касније добили смо и близанце Оливеру и Остоју. Од моје Јеле није се родила боља жена, а они који нас знају кажу да бољег брака нису видјели.

Послије земљотреса који је овај крај задесио 1969. године, почела је интензивнија изградња Челинца. Затребали су стручњаци разних заната. Тадашњи предсједник општине Бранислав Пејаковић позвао је Васу да се кани терена и врати у завичај.

- Запослио сам се у Грађевинском предузећу „25. новембар" и први мој велики посао био је изградња првог градског водовода из Кузмановића потока 1971. године. Главни мајстори смо били ја и Ново Радић, који је у међувремену постао мој шегрт. Њему то требало је по објектима изводити инсталације. Схватио сам да нисам за тај посао довољно обучен, па сам отишао у Београд са Ратком Дамјановићем на усавршавање заната. По повратку засукао сам руке и прва у Челинцу Тоши Савичићу, Мили Шугићу, Рами Хоџићу, Мирку Кузмановићу, Ирфану Тетарићу, Нови Радићу, Драгутину Вадићу средио купатила. Поред мене, то је у челиначком крају радио само Маринко Џомбић, који је живио у Бањој Луци - казује Васо, који је већ петнаест година пензионер.

Почетком седамдесетих година почели су се градити и водоводи по селима. Васо је био најтраженији мајстор.

- Јој, кад се сјетим те радости, кад чесму прикачим за шљиву, или дирек, па је одврнем, а вода пршти по дворишту гдје је никад није било. Жене ломе обременице и бацају вучиће низ башчу, а мене љубе врима никада нисам имао проблема, а ни они са мном. То цијени и моја Јела и често ми каже: „Како да те не волим и не поштујем, кад видим да ваљаш свакоме, па мораш онда и мени."

Каже да свом својом душом воли све људе добре воље, а изнад свега унучад Марину, Кристину,Ају, Ирену, Владу, Веселина и Ђорђа. То је, вели Васо, његових седам јабука. Начин на који им се обраћа и како их окупља већ је одавно ушао у анегдоте.

Имају Вајо и Јела и рану непроболну већ пет година, колико је прошло како им се једини њихов син Остоја, међу Челинчанима много познатији као Баја, водитељ и уредник СРЧ радија, преселио у Царство небеско. Народ каже, ивер не иде далеко од кладе. Баја није могао бити другачији него - обожаван.

- Срећни смо што смо га имали и онаквог пријатељима подарили. Бог је хтио да оде много прије него што се то требало десити, и пред његовим вољом људи су немоћни. Срећом, оставио нам је Ђорђа, којег ја, Јела и његова мама Слађана, подижемо - прича Вајо.

Тако збори човјек који је доказао да се може бити добар и народу и својој породици. Само ријеткима то пође за руком.

■ Боро МАКСИМОВИЋ

БРАК

Васин рецепт за успјешан брак није никаква новост, али опет не баш лако спроводљив у дјело.

- Муж треба да држи језик за зубима док год жена на њега галами, а жена не би требало да вјерује у сваку глупост коју чује у комшилуку. Нас двоје се овог правила држимо и немамо проблема - објашњава Вајо тајну сложне брачне заједнице.

ва, свадба, подизање сљемена на кући или неки други радосни догађај, а да није сједио на челу стола, мјесту резервисаном за почасног госта. Људи га сматрају добрим познаваоцем народних обичаја и углавном њему повјеравају протокол и диригентску палицу, било да је ријеч о долибаши, чаушу или некој другој важној улози.

- Много пута био сам „шеф параде" и нигдје нисам забрљао. С људи-

НАШИ КРАЈЕВИ У ПРОШЛОСТИ

ДОЊИ КРАЈЕВИ И УТВРЂЕНИ ГРАД КЉУЧ

ПРЕВАРОМ У „НЕОСВОЈИВИ" ГРАД

Како је босански краљ Стефан Томашевић 1463. године преведен „жедан" преко ријеке Сане, оставши и без краљевства и без - главе

Увријеме када је средњовјековна Босна проширила и стабилизовала своје територије на сјеверу, у доњим токовима Дрине, Босне и Врбаса, њен сјеверозападни дио називао се Доњи Краји. То је претежно планинска област која је захватала средишњи ток Врбаса са обје стране, између Јајца и Врбашког Града (данашње Бање Луке), као и горњи ток ријеке Сане. У свом саставу имала је осам тадашњих жупа, од којих су четири (Плива, Бањице, Саница и Мрин) захватале простор са лијеве стране Врбаса, а остале (Лука, Врбања, Земљаник и Глаж) са десне стране ријеке.

Какав је значај имала ова област за средњовјековну босанску државу говори већ и сам податак да је бан Стефан Други Котромањић (владао 1322-1353) себе називао господарем Доњих Краја, док је његов насљедник Твртко Први (1338-1391), приликом крунисања за краља у Милешеви 1377. године, понио нову владарску титулу, која од тада гласи: „краљ Србљем, Босни, Приморју, Хумској земљи, Доњим Крајем, Западним странама, Усори, Соли и Подрињу".

Према историјским изворима, босански владари остваривали су суверенитет у овој области која се граничила са Угарском, али је формалну и суштинску власт у њој имао војвода Хрвоје Вукчић Хрватинић, један од најмоћнијих босанских феудалаца с краја XIV и почетком XV вијека. Хрвоје је имао и дио посједа на сјевероистоку, на подручју Лашве и Усоре, а значајну власт остваривао је једно вријеме и у приморском дијелу садашње Хрватске, са титулом бана, а потом и сплитског херцега.

У Доњим Крајима било је неколико утврђених градова. У котлини Врбаса, између Јајца и Врбашког Града, то су били Бочац и Звечај, а у западним жупама Сокоград (у горњем току Пливе и Сокочнице) и Кључ на ријеци Сани. Међу веће градове тога времена сврставан је и Котор у Жупи Врбања.

Слично као краљевски градови Бобовац и Јајце и градови-тврђаве Маглај, Зворник и Сребреник, средњовјековни град Кључ сматран је једним од најбоље утврђених градова у Босни. С обзиром на положај који је заузимао и окружење које је имао, он је, несумњиво, био најбоље заштићени град. Подигнут високо на вертикалним стијенама котлине, окружен дубоким понорима и безданима над вијугавим коритом ријеке Сане, тај утврђени град је изгледао неосвојив.

Нажалост, одсудни тренуци који су се овдје збили у јесен 1463. године приказују утврђени Кључ у вања јесени 1463. био је посљедњи босански краљ Стефан Томашевић. Напуштајући Јајце пред снажним налетима османлијских трупа султана Мехмеда Другог Освајача, који су заредом освајали босанске градове и на најсуровији начин се обрачунавали са домаћом властелом, он је уточиште нашао у утврђеном граду Кључу. А када су Османлије кренуле за одбјеглим краљем и стигле под зидине града, испоставило се да неискусни и лаковјерни краљ није имао мудрости да избјегне и предуприједи замку коју су му поставили. Замка је била лако препознатљива: султанови емисари тражили су од краља да мирно, без борбе, напусти и преда им Кључ, а они ће му поштедјети живот и, заузврат, омогућити да буде владар на неком другом подручју.

Лаковјерни краљ је то прихватио, што је био трагичан чин и за њега и за босанско краљевство: чим се предао, краља су везали и отпремили у Јајце, гдје је убрзо погубљен. Такав или сличан систем „преговарања" Турци су практиковали од раније, али се о њиховим преварама и подвалама није свуда знало.

Кључ је, дакле, био отворена позорница и завршни чин старе босанске државе, коме Радован Самарџић, приказујући средњовјековне босанске градове, даје овакав опис:

- Град Кључ је јединствен пример утврђе коју је природа учинила неосвојивом. На највишем гребену, над самим безданом, стрче рушевине старе округле куле Љубиће, која је служила и као осматрачница и као крајње неосвојиво прибежиште опсједнутих. Испод ње масивни бедем са једне, а бездан са друге стране, затварали су дугуљасти градски круг, надвишен на једном крају полигоналном кулом, на другом пространом палатом у коју се улазило широким тремом, а која се завршавала вртом, такође у оквиру бедема.

На средини, под засебном кулом - биљежи даље Самарџић - била је градска капија заштићена истуреним бастионом који је требало да одбије први насртај на град. Поред палате налазио се тајни излаз из града, који је гледао право у бездан, а који се могао користити једино уз помоћ лествица.

Па, иако неосвојив, овај град се предао без борбе. Предају је наредио опсједнути краљ који је повјеровао у турска обећања да ће добити на управу другу област. Ускоро после тога краљ је погубљен у Јајцу, пошто је на турски захтев заповедио да се предају сви босански градови...

У писаним изворима град Кључ се помиње од 1322. године. Као и остали градови у Доњим Крајевима, припадао је властелинској породици Хрватинић. Испод високог утврђења налазило се мање подграђе, односно данашњим рјечником речено - варошица. У документима је обично називана Поткључ.

Ранија прошлост Кључа недовољно је истраживана, па су још слабо освијетљени трагови који воде у античко и праисторијско доба. А њих има. Зна се да су у долини Сане постојали римски рудници жељеза. Откривено је неколико градина на којима су пронађени остаци староримских насеља, као и оних старијих, између XII и V вијека старе ере. Такве градине, са вриједним примјерцима оруђа и разноврсних предмета из најраније прошлости овог краја, постоје у Красуљама и Горњем Раткову.

О вишевјековној прошлости градова и насеља у санској долини свједочи и 50 средњовјековних некропола са 825 стећака у ширем окружењу Кључа. Изнад села Тамине, на лијевој обали Сане, још се могу видјети рушевине средњовјековног утврђења Камичак.

Југоисточно од Кључа, у каньону Сокочнице, на сливном подручју Пливе, налазио се Соко-град. Писани извори помињу га већ 1363. године, па се претпоставља да је подигнут у XIII вијеку. Наредног столећа у њему је било сједиште Жупе Плива.

Турци су га освојили 1518. године, дјелимично реконструисали и ојачали његове зидине, тако да је још дуго био војно одбрамбено упориште.

Жупа Плива је, иначе, једна од најстаријих у средњовјековној Босни. Константин Порфирогенит, византијски император и писац из X вијека, помиње је у свом дијелу „De administrando imperio", а у XII вијеку и Поп Дукљанин. Касније њено средиште постаје већ поменути Соко-град, познат највише по томе што га је почетком седамдесетих година XIV вијека опсједао угарски краљ Лудвиг Први, борећи се против тадашњег бана и каснијег краља Босне Твртка. У одбрани Соко-града помогао му је војвода Вукац Хрватинић, коме је касније даровао овај град.

Међу веће и значајније градове средњег вијека у Доњим Крајима сврстава се и град Котор у некадашњој Жупи Врбања. Он је подигнут у горњем току истоимене ријеке, на узвишењу повише данашње вароши. У повељи бана Стефана Другог Котромањића помиње се 1322. године. Утврђени Котор обезбјеђивао је поштанске, трговинске и саобраћајне комуникације долином Врбање.

■ Драгиша СПРЕМО

Кључ: Зидине преживјеле вијекове

ЗВЕЧАЈ

На око 25 километара јужно од Бање Луке, на врху једног брда, у котлини са лијеве стране Врбаса, налазе се рушевине средњовјековног Звечаја, некада утврђеног града са дворцем херцега Хрвоја. Звечај је први пут поменут 1404. године у повељи војводе Хрвоја којом он Дубровчанима гарантује слободну трговину на овим просторима. Љубомир Стојановић биљежи да је у Звечај долазио и краљ Стефан Остојић, који је 5. марта 1419. године у њему издао и своју повељу. Турци нису обнављали Звечај, па је он већ одавно у рушевинама.

Неосвојива тврђава: Средњовјековни град Кључ

БОЧАЦ

Из IV вијека потиче и средњовјековни град Бочац, који је у прошлости био важно војно утврђење у котлини Врбаса. Он се такође налазио на узвишењу са лијеве стране ријеке и из њега су контролисани прилази Јајцу са сјевера котлине.

Тврђава Бочац и црква у њеном подграђу први пут се помињу 1446. године. Турци су заузели Бочац 1516. године и све до XIX вијека у њему држали војну посаду.

Временом је утврђење ојачавано, а 1833. године овај град је дефинитивно напуштен.

ЉУДИ У МЕЂУВРЕМЕНУ

ОБЈЕКТИВОМ СЛИКА ДУШУ

Прњаворски фотограф Дубравко Хабијанец није познат само по занату. Сви у Прњавору Хабија знају као хуманисту, прегаоца и заљубљеника у путовања

Прњавор је познат по томе што је на свом подручју „скуњио" више од петнаестак националности. И никоме није тијесно.

Породица Хабијанец се овамо доселила с почетка прошлог вијека из Горњег Јасења са Сутле, мјеста на граници Словеније и Хрватске. Ивица Хабијанец је међу првим прњаворским фотографима, а штамбиљ његове радње „Фото-Хабијанец" срећемо дуже од пола вијека.

- Отац је током Другог свјетског рата доспио у заробљеништво у Аустрију, а по повратку овамо, тачније 1947. године, отворио је радњу и она од тада постоји. Мене мало ко зна по имену, сви ме знају по називу радње, али и по надимку Хаби - вели Дубравко.

Додаје да је његов отац био толико познат да је било веома тешко од њега наслиједити радњу, али и углед који је уживао.

- Али, ето, успјело ми је. Уосталом, покојни отац је од 1980, па до своје смрти, осам година касније, контролисао како ја то водим радњу, и да ли достојно одржавам породичну традицију - каже насљедник радње „Фото-Хабијанец".

Његов отац Ивица и мајка Хелена су изродили њега и његову сестру Вишњу. Породица није на гласу само по томе што је у фотографском занату остваривала видне резултате, него по много чему другом.

- Отац се одмах по доласку из заробљеништва у Прњавор укључио активно у обнову земље. Основао је, потом, планинарско друштво, а затим више од четири и по деценије био активиста Културно-умјетничког друштва „Новак Пивашевић" и као глумац-аматер и режисер био познат у тим круговима, не само у свим републикама бивше Југославије, него и у иностранству - подсјећа Дубравко.

Сестра Вишња и он су се, по угледу на оца, укључили у аматерско дјеловање и уопште друштвени рад. Хаби жали што је тих активности данас много мање. Али, он и сестра не пропуштају прилику да помогну онима који хоће да раде.

Ова скромна породица надалеко је позната баш по тим окупљањима народа и помоћи коју је пружала многима у одсутним тренуцима. То Дубравко чини и данас када, вели, има већ свој имиц, потребу да се исказује и доказује, али и остварује своје накане и жеље.

- Иако су тешка времена, нађе се начина да се, прије свега, помогне људима. Радња је и даље стјециште свијета, а ја лично сам заљубљеник у сликарство и увијек је у мом дому својеврсна изложба. Исто тако, волим да се бавим кућним поправкама, имам малу радионицу, а заљубљеник сам у путовања и срећан сам што ме у томе разумије и подржава супруга Мирка.

Хаби наглашава да воли и риболов, али за тај хоби нема баш много времена.

Он и супруга су недавно били на Куби. Отуда је, поред мноштва фотографија, односно филмских остварења, донио и неке умјетнине. Воли да са путовања доноси оно што не овдје представљати не само раритет него и умјетнички идентитет земаља које је походио.

- Нема се пуно времена, али ипак успијевамо и да путујемо. Са Кубе сам донио више занимљивих ствари, а посебно је значајно једно ликовно остварење, нешто као уље на платну, које одржава баш ту карактеристичност кубанског ликовног израза. Иначе, са путовања су посебно занимљиве фотографије и то је оно што ме додатно мами да са фото-апаратом у рукама бивам грађанином свијета - истиче Хаби.

Његове фотографије су илустровале многе књиге, новине и ревије, а у најновијој монографији публицисте и књижевника Недељка Санчанина „Васкрсавање Ступља", која је изашла са благословом преосвештеног владике бањолучког господина Јефрема, најмонументалнији фото-документи су управо с потписом Дубравка Хабијанеца.

- Волим да радим ту врсту фотографија, које сежу између документарне и умјетничке фотографије, као што ми је право уживање снимити неко занимљиво људско лице, природну појаву и слично. Та врста документарне фотографије има много дужу трајност од обичног документа или пуке фотографије. На хиљаде је таквих докумената који ће надживјети многа времена и усуде, остајући иза нас да свједоче о нама. У том смислу је нова фотографија некако неприхватљивија, мада је технолошки пријемчивија. Стара, црно-бијела фотографија је у документарном смислу била некако лакша. Али, шта је, ту је. Све иде напријед, па и ово наше занатско, технолошко прилагођавање - додаје Дубравко Хабијанец Хаби.

Готово да нема догађаја у Прњавору а да га не биљеже камере овог стваралаца. Посебно када су у питању културни садржаји, поготово они које остварује Књижевни клуб „Таласи". Свагдје тамо гдје та позову, Хаби је на радном задатку и труди се да кућној традицији не науди ниједним потезом. Напротив. Чини све не само да достигне оца, хуманисту, аматерског прегаоца и изузетног стваралаца, него и да га надвиси.

У том је погледу Хаби, човјек са ко зна колико врлина, већ увелико остварио своја остварења и настојања. Још је исти сјај штамбиља „Фото-Хабијанец" и много је тога што га чини станеним и знаним. Тако ће, каже, све док могне да се бори за углед и част породичног опредјељења.

■ Ранко ПРЕРАДОВИЋ

Дубравко Хабијанец: Чувар породичне традиције

ИЗЛОЖБЕ

- У области фотографије много се тога промијенило. Пратим свјетске трендове и кретања, редовни сам посјетилац сајмова у Њемачкој и другдје. Настојим да те старине у фотографији на свој начин реафирмишем - каже Хабијанец.

То је учинио и изложбом „Прњавор у прошлости", која је привукла велику пажњу, а сада овај неуморни човјек припрема изложбу „Мода између два рата".

- Видјећемо како ће то бити прихваћено. Али, чињеница је да се у Прњавору преплићу све европске моде, јер овдје, уз домицилно становништво, живе Украјинци, Чеси, Пољаци, Словаци, Италијани и многи други. Мислим да би због тога једна таква изложба била сврсисходна. Она би показала првенство општеусвојени тренд моде, а онда и карактеристичности народа који овдје живе - додаје Дубравко Хабијанец Хаби.

СВЕ ВИДЉИВИЈЕ ПОСЉЕДИЦЕ ГЛОБАЛНОГ ЗАГРИЈАВАЊА

ОЗНОЈЕН И КИЛИМАНЏАРО

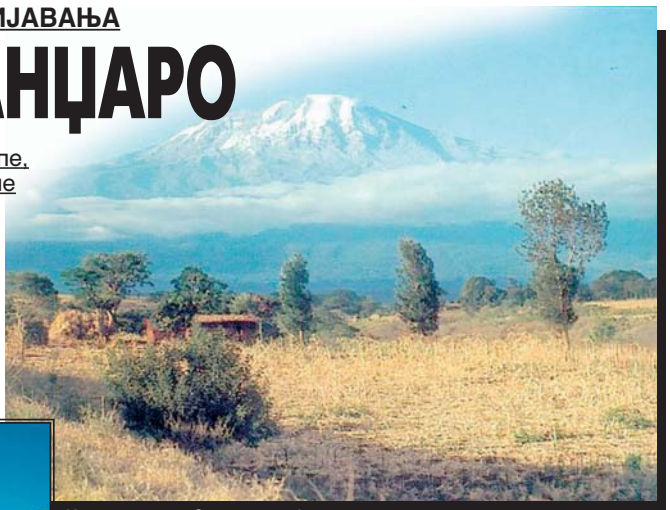

Килиманџаро: Све мање „вјечитог леда"

Широм планете ледници се убрзано топе, а најтеже посљедице трпе планине. Оне би могле, ако стисак леда и водених капилара попусти, почети да се руше

Према подацима америчке свемирске агенције Наса, прошла година је била најтоплија на Земљи откад постоје организована мјерења. Дугорочне прогнозе најављују наставак тог тренда и у овој години, деценији, вијеку...

Енглези су недавно објавили информацију да је температура Земљине површине (коре) од почетка индустријализације (половина 18. вијека) порасла чак за 0,6 степени, а очекује се даљи пораст температура, што значи и много нестабилнију атмосферу, односно чешће и интензивније екстремне метеоролошке појаве будућим генерацијама.

Најјаснији индикатори су ледници који се топе. Килиманџаро, највиши ледени врх Африке, готово је остао без „вјечитог" леда, а и европски ледници се топе изузетно брзо.

Глацеолози интензивно прате сва дешавања око ледника и прописују и спроводе мјере на успоравању њиховог топљења. Нормално је да ледници током године добијају или губе масу, али брзина којом се то догађа није нормална.

Прије климатолога и других научника, власници сњежно-ледених скијалишта из Аустрије, Њемачке и Швајцарске одлучили су да предузму радикалне мјере. Наручили су нешто што би се могло назвати великим бијелим прекривачем којим се у љетним мјесецима прекривају ледници како би им и током љета омогућили ниску температуру. Глацеолози су потврдили да су тако прекривене ледене површине успориле топљење.

Експерименти добијају на јачини и сада се тестирају прекривачи од различитих материјала: пластике, кудеље, вуне, стаклене вуне и комбинације изолационих материјала.

Према доступним информацијама, ти материјали, а поготово нова бијела вуноста маса, у прошлој години успорили су топљење за великих пет центиметара.

Ових дана медији су због Олимпијских игара у Торину, односно у италијанским Алпама, препуни слика прелијепих зимских, готово нетакнутих алпских пејзажа. То је, нажалост, варка, да не кажемо фатаморгана. Алпе се вијековима искориштавају. Од преко 191.000 квадратних километара срца Европе које зазимају Алпе, тек 17 одсто територије је заштићено кроз националне паркове. Њихов искористиви дио је врло ограничен, па је готово свака просјечна алпска долина мјешавина свега и свачега. Ту су фабрике, хотели, куће, жељезничке пруге, бетонски путеви, жичаре, паркинзи, пилане, робне куће, продавнице, бутици, ресторани. Иако Алпе наоко изгледају пусте и ненастањене, не смијемо заборавити да у њима живи 14 милиона људи, а двије трећине су у урбаним подручјима.

Прије неколико година, на Конгресу метеоролога свијета у Женеви, аутор овог текста је на научном излету био импресиониран градићем Евиан, гдје се за цијели свијет сваког дана флашира шест милиона минералне воде „евиан". Ријеч је о шест милиона литара „текућих Алпа".

Но, и без воде Алпе су своје врсна фабрика. Производе се милиони кубика дрвене грађе, стотине хиљада тона жељеза, да не спомињемо огромне количине сира, вина и воћа (поготово јабука). Рударство и дрвна индустрија имају тенденцију пада, али је туризам, односно изум зимских спортова и сличних садржаја, Алпе претворио у огромну фабрику радости.

Ипак, вода је оно од чега све зависи: биљни и животињски свијет, па чак и саме планине. На њима су снијег, ледници, „вјечни лед", узбуркани топли извори, па чак и саме поре камена испуњене водом. Алпе су препуне извора и може се рећи да баш вода држи високе планине на окупу. Предвиђања су да ће, ако стисак леда и водених капилара попусти, планине почети да се руше. Климатолошки надзор, односно редовне климатолошке анализе су показале да су високе планине много осјетљивије на глобално загријавање планете, а повлачење и лагани нестанак ледника је један од показатеља.

Научници процјењују да су Алпе у прошлом вијеку изгубиле чак половину свог глечерског леда, 20 одсто од тога послије осамдесетих година прошлог вијека, а ледници у Швајцарској су у посљедњих 15 година изгубили петину ледене површине.

С порастом температуре помјера се и сњежна граница. Прије или касније неки скијашки центри ће нестати, а њихови градови опустјети. Одрона камена, који су некад били велика ријеткост, данас је све више, што угрожава телекомуникационе торњеве. Зиму без сњегова и туриста у овом дијелу свијета немогуће је и замислити. Због тога власници скијалишта већ данас улажу велике количине новца у прекривање и омотавање ледника.

У посљедњој деценији, па и током ове зиме примијећене су екстремне количине сњежних падавина: час их је превише, час премало. Вјештачки снијег, без којег данас у Алпама не би радило ниједно скијалиште, ремети ритам природе, уништава биљке и нарушава кружење воде.

■ Небојша КУШТРИНОВИЋ

АУТОМОБИЛИ

Посебан проблем, не само за Алпе, већ за све планине јесте друмски саобраћај. Алпама сваке године пређе 12 милиона камиона и око 50 милиона аутомобила. Они пролазе кроз огроман број тунела, а предвиђа се да ће се до 2020. године аутотранспорт удвостручити.

Планине упијају издувне гасове, па и буку тих возила. Гасови се задржавају у уским долинама из којих их вјетрови не могу одувати, а горњи слој тих гасова током ноћу обликује капу која их задржава у приземљу. Бука која се у равницама преноси до 400 метара у планинама се диже и чује и до 2.000 метара. Стручњаци за животну средину кажу да та позадинска бука повисује крвни притисак, кида живце, повећава опасност од срчаних и можданих удара, а и код дјеце ремети способност концентрације.

Швајцарци су референдумом из 1994. године одлучили да се алпски превоз терета до 2004. пребаци на жељезницу. Али, тај рок је, под утицајем „европског камионског лобија", помјерен за пет година.

ПРОГНОЗЕ РУСКОГ НАУЧНИКА

ПОВРАТАК У ЛЕДЕНО ДОБА

Почетак смањења глобалне температуре на Земљи може се очекивати између 2012. и 2013. године, тврди Абдусаматов

Док угледни свјетски метеоролози најављују наставак процеса глобалног загријавања планете, један руски научник, такође цијењен, тврди да нас ускоро очекује - „ледено доба"! И те своје тврдње поткрепљује веома солидним и утемељеним научним артументима.

Дакле, научни сарадник Пулковске астрономске опсерваторије Руске академије наука Хабибуло Абдусаматов тврди да ће врло скоро, као посљедица битног смањења пуног дотока Сунчеве свјетлости до Земље, доћи до глобалног снижавања температуре, односно до стања захлађења које ће трајати око три деценије.

Почетак смањења глобалне температуре на Земљи може се, према прорачуну Абдусаматова, очекивати између 2012. и 2013. године.

Како предвиђа овај стручњак, од 2035. до 2045. године соларна активност достићи ће минимум, а потом ће, са закашњењем од 15 до 20 година, наступити још један климатски минимум, дубоко захлађење климе на Земљи, пренијела је руска агенција РИА „Новости".

- Глобално снижавање температуре већ је забиљежено у Европи, Сјеверној Америци и на Гренланду у вријеме минимума соларне активности од 1645. до 1705. године. У Холандији су се тада замрзли сви канали, а на Гренланду су људи, због стварања ледника, били принуђени да напустају нека насеља - подсјетио је руски научник.

Сличан глобални пад температуре се очекује и средином 21. вијека, сматра Абдусаматов.

Он је подсјетио да дуготрајне паралелне промјене варијација једанаестогодишњих и вјековних колебања соларне активности непосредно утичу на промјену климатских услова на Земљи.

Анализа тих колебања је показала да је Земља већ достигла стадијум максимума глобалног отопљења.

Даље, у складу с очекиваним даљим паралелним опадањем соларног зрачења, полако ће наступити снижавање глобалне температуре на Земљи.

- Најбитнији догађај 20. вијека у активности Сунца било је у цјелини постепено повећање количине соларног зрачења и као посљедица забиљежено је глобално отопљавање климе, што је редован догађај (а не аномалија) у активности Сунца, јер је глобално отопљење аналогно савременом, као и глобално захлађење, биљежено и раније - истакао је руски научник.

Ако научници и не могу да побију аргументе које је Абдусаматов изнио, онда могу да се упитају шта је са онима које је „прећутао", а односе се прије свега на утицај човјека на климу, односно на повећани ниво гасова са ефектом стаклене баште.

Обичном смртнику тек сада није јасно да ли да ствара залихе зимске или љетне гардеробе?! Нема нам друге него сачекати 2012. годину, да видимо шта ће се збити.

■ Љубица ШУКОВИЋ (Танјуг)

МУНГОС, ПАЦОЛОВАЦ ЗА ИЗНАЈМЉИВАЊЕ

КАЗНЕНА ЕКСПЕДИЦИЈА У ПИВАРИ

У пивари у Зрењанину пацови су годишње уништавали големе количине јечма. А онда се неко сјетио мунгоса

Пацова има ондје гдје нема мунгоса, а гдје се појаве мунгоси, пацови изгину. Они који преживе бјеже на „други крај планете".

Случај у Зрењанину. Почетком шездесетих година, у Зрењанинској пивари, пацови су се били намножили супротно свакој логици и постали права напаст. Поред друге штете, пацови су уништавали вагон пиварског јечма годишње, а то је био губитак, констатовала је статистика, од пола милиона (ондашњих) динара.

Овим изјелицама нико није могао да стане на пут, све док се неко домишљат није сјетио мунгоса. Тада је Пивара од неког Мађара купила три пара бијелих сиријских мунгоса-пацоловаца. Й казнена експедиција је приступила задатку - мунгоси су пацове уништили за неколико дана.

Увлачећи се у пацовске ходнике и јазбине, мунгоси су младунце пацова појели на лицу мјеста, а маторе подавили. Затим су их изнијели на површину, у круг Пиваре и сложили на гомиле. Ове мунгосе нико није учио, нити је то од њих тражио. Ријеч је о њиховом „додатном, неплаћеном" раду.

Овај „подвиг" се прочуо надалеко, па су и други, суочени са пацовском наљездом, затражили мунгосе - у најам. Тада је Зрењанинска пивара своје мунгосе-спасиоце збринула на посебну фарму и по потреби и на захтјев изнајмљивала. Прехрамбеној индустрији и пољопривредним комбинатима за пет хиљада, а домаћинствима за 800 (ондашњих, 1962. године) динара.

Мунгос је хитра звјерчица сродна ласици, али има и много особина куне и мачке. Дуг је око пола метра, тежак пола килограма, има витко дугуљасто тијело и ситну главу. У потрази за плијеном, може да се завуче и у најмању рупу - гдје уђе глава, пролази и тијело.

Кад није на ловном задатку, мунгос може лако да се припитоми да живи као кућни љубимац у крлеци. Тада је његов јеловник три оброка дневно, који се састоје од јаја и мљевеног меса. Али, не трпи да га дирају и гњаве - склон је да огребе па и уједе.

Мали хитри мунгос, „дератизатор" минулих времена.

■ В. БОЈКО

БУМЕРАНГ

Сиви мунгоси, за разлику од бијелих, су змијоловци. Послије Другог свјетског рата, на острву Корчула се догодила биолошка хиперпродукција змија-отровница. Тада су власти на острво населиле сиве мунгосе - змијоловце. Мунгоси су утаманили змије, а онда су, оставши без обилне трпезе, и сами прасли у напаст - навалили су на кокошиње и птичија јаја. Да ли је ријеч о бумерангу у ланцу исхране?

„ГЛАС СРПСКЕ" У ПОСЈЕТИ СРЕДЊОШКОЛСКОМ ЦЕНТРУ „ЈОВАН ЦВИЈИЋ" У МОДРИЧИ

РИЈЕЧ-ДВИЈЕ СА ДИРЕКТОРОМ РАНКОМ ДЕВИЋЕМ

ГИМНАЗИЈАЛЦИ ПРЕДЊАЧЕ

Резултати које ученици постижу у настави су задовољавајући, и поред чињенице да школа пати од хроничне неопремљености и недостатка намјештаја и учила

Средњошколски центар „Јован Цвијић" из Модриче спада у веће центре тог профила у Републици Српској и по броју ученика, али и по лепези занимања за која се ученици оспособљавају.

У модричком центру ђаци се тренутно образују за пет профила рада. Гимназију похађа 338 ђака разврстаних у 12 одјељења. Наставу за правно-биротехничку струку слуша 298 ученика, у машинску школу иде 93, а у електротехничку 220 ђака. Пето подручје рада су „остале дјелатности", у којима тренутно ради једно одјељење од 35 ученика који се оспособљавају за позив фризера.

- Тренутно нам је највећи проблем недостатак наставних учила. Једини добро опремљен кабинет је кабинет информатике. Остали кабинети, нарочито за општеобразовне предмете, веома су слабо опремљени - каже директор Средњошколског центра Ранко Девић.

Он указује и на други проблем - дотрајалост школског намјештаја, који је углавном стар око 40 година.

- Прошле године смо успјели да опремимо двије учионице, али тиме ни у ком случају не можемо бити задовољни - наглашава Девић.

Директор школе напомиње да општина Модрича доследно извршава своје обавезе, односно уплаћује материјалне трошкове школе. Али, проблем су плате запослених, које су прилично ниске.

- Основица плате професора је 451 марка и тим износом нико од нас не може бити задовољан. Поготово ако се зна да имамо 95 одсто кадровски и стручно заступљену наставу. Једино нам недостају професор енглеског језика на пола норме, те професори ликовне и музичке културе - каже Девић.

Ипак, и у таквим условима професори и ученици постижу добре резултате на плану образовања, али и у ваннаставним активностима.

- На првом полугодишту текуће школске године пролазност на нивоу цијеле школе је 73,25 одсто, а просјечна средња оцјена је 3,14. Као што је и очекивано, у Гимназији је статистика најповољнија - пролазност је 76,40 одсто, а просјечна оцјена је близу четворке, односно 3,64.

Ранко Девић истиче да је оваквим резултатима веома задовољан.

- Пратимо наше ученике и послије завршетка школе. Велики број са успјехом студира и завршава факултет. Велики је проценат наших ђака који у првом уписном року положе пријемне испите на факултетима. То говори да из ове школе понесу адекватно знање, на шта је наставно особље центра поносно - закључује Девић.

Средњошколски центар у Модричи из године у годину повећава број новоуписаних ученика. То је сигурно и посљедица доброг и квалитетног рада, те увођења нових подручја рада. Због тога ће се у наредном периоду морати посветити доста пажње елиминисању проблема који прате ову школу.

Осим 45 запослених професора и наставника, у школи ради још 17 радника различитих профила, који такође својим дјеловањем доприносе угледу школе. ■

ЗАДАЦИ

- Морамо наше учионице и кабинете опремити одговарајућим школским намјештајем, затим морамо обезбиједити наставна учила за све предмете и опремити све кабинете по педагошким стандардима. Осим тога, планирамо да од бивше кожарске радионице направимо малу спортску дворану, у којој би се изводила настава физичког васпитања - каже Ранко Девић.

У школском холу: Као у кошници

Ранко Девић: Добри резултати у настави

САВЈЕТ УЧЕНИКА

Ђаци се питају

Милијана Драгојловић: „Шефица" Савјета

Иако је Закон о средњошколском образовању тек одскора предвидио постојање Савјета ученика по школама, у модричком Средњошколском центру ова институција постоји више од три и по године. До формирања Савјета ученика дошло је на приједлог Омладинског комуникативног центра из Бање Луке.

У овом тренутку Савјет ученика у модричкој средњој школи чине 34 ђака изабрана у сваком разреду, а предсједник је ученица четвртог разреда Гимназије Милијана Драгојловић.

- Наш основни задатак је борба за права ученика у школи. Имамо пуно разумијевање професора. У програму рада нам је успостављање комуникација са школама из окружења и размјена искустава, а организујемо и едукативна предавања као што је „Млади и сида" - објашњава предсједник Савјета Милијана Драгојловић.

Она додаје да Савјет планира и спроводи и хуманитарне акције. Већ се усталила акција „Једно дијете - један слаткиш", која се спроводи уочи Нове године, када ђаци сакупљају новац за куповину пакетића за социјално угрожену дјецу.

- Поред тога, учествујемо на разним такмичењима. На једном од њих смо били први и освојили дигитални фото-апарат - подсјећа Милијана.

Треба рећи да је у питању такмичење на коме је учествовало шест школа - из Градачца, Орашја, Шамца, Дервенте, Завидовића и Модриче. Своју пажњу Савјет ученика тренутно је усмјерио у програм „Омогућимо младима да постигну своје потенцијале", а на прошћене планирају акције уређења школе и школског дворишта. ■

ИСТОРИЈАТ ШКОЛЕ

Шест деценија знања

Средњошколски центар: Готово хиљаду уписаних ђака

Претеча Средњошколског центра „Јован Цвијић" у Модричи била је Школа ученика у привреди, која је почела да ради давне 1946. године - тачно прије 60 година.

У Модричи је прва генерација ученика Гимназије уписана 1962. године. У почетку, ове двије школе - Гимназија и Школа ученика у привреди - биле су одвојене. Уз сагласност просвјетних власти, на иницијативу запослених у обје школе, оне су спојене 1. септембра 1972. године.

У наредној фази развоја средњег образовања у Модричи долази до формирања Центра за усмјерено образовање, у оквиру којег поново дјелује посебно Гимназија, а уз њу и Техничко-технолошка школа.

Посљедња промјена у организацији школе десила се у школској 2001/2002. години, када су одлуком Министарства просвјете и културе Републике Српске Гимназија и Техничко-технолошка школа спојене у Средњошколски центар „Јован Цвијић", који и данас ради.

Центар тренутно има уписних 984 ученика распоређених у 34 одјељења, а са њима ради 45 професора и наставника у сталном радном односу. ■

У ШКОЛСКОЈ БИБЛИОТЕЦИ

На услузи свима

Библиотека модричког Средњошколског центра спада у ред оних са најбогатијим књижним фондом. На полицама ове библиотеке налази се око 20 хиљада књига, чија је вриједност непроцјењива.

У књижном фонду, поред наслова који се односе на обавезну школску лектиру, налази се и велики број стручних књига и публикација из свих области науке.

- Библиотека је затвореног типа, али нашу литературу могу да користе и студенти из Модриче који су били наши ученици. Осим тога, овдје се могу наћи заиста вриједне и ријетке стручне књиге, па често помажемо и стручњацима из различитих области када им је то потребно - истиче библиотекар Мара Клопић, наглашавајући да се и професори за наставу припремају помоћу стручне литературе из библиотеке.

Библиотека има око 600 активних чланова. Искуства Маре Клопић казују да ученици углавном читају оно што морају, односно књиге које су им потребне за школску лектиру. Међутим, има оних који читају и више од тога.

- То су углавном дјевојчице, које често узимају љубавну поезију и прозу. Нарочито су на цијени романи са љубавном тематиком, затим новеле, док дјечаци читају авантуристичке романе - каже Мара Клопић.

Библиотека редовно обогаћује свој књижни фонд почетком школске године и у првом реду се набавља стручна литература, те разне монографије које могу бити од користи у извођењу наставе из различитих предмета.

Највеће гужве у библиотеци су у вријеме израде матурских радова и на крају године, када се све књиге морају раздужити. ■

НОВИНАРСКА СЕКЦИЈА ИЗДАЈЕ ЛИСТ

Несташне године

Прије двије године група ученика из Гимназије покренула је школски лист под именом „Несташне године". Назив листа је прилагођен добу живота, осјећањима и доживљајима ученика, а инспирисан је популарном аустралијском телевизијском серијом. Упркос „несташном" имену, лист има изузетно озбиљан садржај.

- Основни циљ ових новина је да ученици који учествују у њеној изради стекну општу културу изражавања и писања, те да стекну основе о томе како се прикупљају информације. Осим тога, задатак листа је да представи све успјехе које ученици и професори постигну изван школе на разним такмичењима - напомиње млада професорка Јелена Богдановић, која води новинарску секцију.

„Несташне године" излазе једном у току полугодишта и до сада су изашла три броја. У сваком броју су се нашле и информације о значајним догађајима у граду.

- У суштини је ово лист за младе, у коме има озбиљних образовних тема, актуелних вијести из града и забавних тема које занимају ђаке. У ствари, лист покрива широк спектар тема. Један број смо посветили злу савременог доба - сиди и дроги, а планирамо да у једном од наредних бројева обрадимо и алкохолизам као штетну појаву међу младима - каже Богдановићева.

У припреми листа ради четрдесетак ученика, а најактивнији су Дражен Жарић, Ирена Жарак, Јелена Стојановић, Срђан Цвијановић, Јелена Гајић, Зорана Никић и други. ■

„ГЛАС СРПСКЕ" У ПОСЈЕТИ СРЕДЊОШКОЛСКОМ ЦЕНТРУ „ЈОВАН ЦВИЈИЋ" У МОДРИЧИ

ВАННАСТАВНЕ АКТИВНОСТИ УЧЕНИКА

РАСАДНИК СПОРТСКИХ ТАЛЕНАТА

Из ове школе потекли су бројни спортски асови и бивши репрезентативци. Њиховим стопама иду и данашњи средњошколци, посебно млади одбојкаши

У модричком Средњошколском центру дјелује неколико различитих секција. То су: еколошка, литерарна, драмска, шаховска, библиотекарска и новинарска секција, а ваннаставне активности употпуњавају и подмладак Црвеног крста, хор и клуб младих техничара.

Међутим, по својим резултатима најуспјешнија је спортска секција. У оквиру те секције, у протеклих шездесетак година израсло је на десетине спортских асова, репрезентаваца у фудбалу, одбојци, атлетици...

Одбојкаши Боро Јовић, Радивоје Милошевић, Велибор Ивановић, одбојкашице Сњежана Мијић, Мирела Марић, фудбалер Никола Никић и многи други потекли су из ове модричке школе, а били су на прагу или су носили репрезентативни дрес оне велике, бивше Југославије. Данас су то фудбалери Петар Јелић, Синиша Жерић, одбојкаши Млађан Стакић, Драган Благојевић, Срђан Цвијановић и одбојкашице Јелена Гајић и Драгана Илић.

Од свих спортских секција ваља издвојити одбојкашку, која постиже изузетно запажене резултате. Одбојкашка екипа Средњошколског центра је актуелни првак Републике Српске у конкуренцији средњих школа.

Са ученицима у спортској секцији вриједно раде професори физичке културе Јован Новаковић, Богдан Спасојевић и Мољан Перишић.

Осим фудбала и одбојке, велико занимање ђака влада и за рукомет, кошарку, атлетику... Школске екипе се вриједно припремају за бројна такмичења која им слиједе ове године, посебно кошаркашка и рукометна. ■

Одбојкашка екипа: Прваци Републике

ОПРЕМЉЕНОСТ УЧИОНИЦА И КАБИНЕТА

Вриједан поклон из Норвешке

Професори и ученици Средњошколског центра „Јован Цвијић" постижу изванредне резултате, с обзиром на услове у којима изводе наставу. Школа болује од хроничне несташице учила, посебно за општеобразовне предмете.

Иако неки сматрају да је кабинет биологије најопремљенији у школи, наставници истичу да је кабинет информатике опремљен по свим педагошким нормативима.

Кабинет за информатику: Норвежани даривали компјутере

На часу биологије: Кабинет добро опремљен

Наиме, бивши командант Сфора у Модричи Анре Хетвег обезбиједио је вриједну донацију. Приликом своје треће приватне посјете овом граду поклонио је 30 компјутера „пентијум IV" за кабинет информатике.

Ријеч је о донацији вриједној близу 30 хиљада марака, коју је, захваљујући ангажовању овог пуковника у пензији, обезбиједила војска Норвешке.

Рачунари које је допремио пуковник Хетвег знатно су унаприједили рад из предмета информатика, али и друга подручја рада, те промијенили доста „мршаву" слику техничке опремљености модричког Средњошколског центра. ■

РАСПИСАНО ПЕРО ИРЕНЕ ЖАРАК

„Претплаћена" на награде

У посљедњих годину дана награде за литерарне радове на свим конкурсима у Модричи резервисане су за Ирену Жарак, ученицу четвртог разреда Гимназије.

На овогодишњем литерарном конкурсу „Живот и дјело светог Саве" Ирена је освојила прво мјесто за текст „Хвала ти, кнегињо". Прошле године на конкурсу у Аранђеловцу о теми „У знак сјећања на Гордану Брајовић" Ирена је била трећа.

- То ми је засад најдража награда јер је освојена у изузетно јакој конкуренцији. Писаћу и даље, не само за конкурсе, него и за своју душу. Ипак, не планирам да ми писање прозе и поезије буде занимање. Желим да по завршетку Гимназије упишем економски факултет - каже Ирена Жарак, иначе одлична ученица.

Додаје да инспирацију налази у српској историји и патњама кроз које је наш народ прошао.

- О том болу се мора писати. Тај бол мора да заболи и неке друге. Они који су нам нанијели толико бола нека чују нашу ријеч. О љубави је лако писати, али бол и патња се морају проживјети - вели Ирена, којој је средњовјековна српска историја неисцрпна тема. ■

Ирена Жарак: Пише о болу и патњи

СРЕДЊОШКОЛЦИ АКТИВНИ У НЕВЛАДИНИМ ОРГАНИЗАЦИЈАМА

Предавање о предузетништву: Велико интересовање ђака

За сваког понешто

Око стотину ученика претежно завршних разреда укључило се у разне активности невладиних организација које су углавном наслоњене на дјеловање међународних организација. Координатор тих активности је педагог школе Новка Марковић.

У овом тренутку 36 ђака трећих и четвртих разреда учествује у програму „Млади и предузетништво".

- У току програма ученици стичу знања из области економије и маркетинга с циљем развијања предузетничког духа у својој земљи. Баци ће кроз овај програм стећи искуство како пословну идеју остварити кроз властито предузеће - рекла нам је Новка Марковић.

Овај програм се реализује у сарадњи с невладином организацијом НБР из Модриче и ЦЕСОР из Тузле, а под покровитељством канадске амбасаде.

Поред тога, од почетка школске године у школи дјелује и Дебатни клуб. Центар за културу дијалога из Сарајева оспособио је професора српског језика Дијану Стевановић да води овај клуб. У раду клуба активно учествује 15 ученика, а по потреби се укључују и други.

- Дебатни клуб остварује разне програме и припрема се за републичко такмичење које ће се одржати до краја године. Осим тога, и чланови Савјета ученика активно се укључују у реализацију разних програма који су од значаја за младе - напомиње Марковићева.

Савјет ученика тренутно спроводи програм „Омогућимо младима да постигну своје потенцијале", у сарадњи са Омладинским комуникативним центром из Бање Луке. ■

МОДРИЧКИ ОЛИМПИЈАЦ ДРАЖЕН ЖАРИЋ

Информатика у малом прсту

Модричка средња школа има дугу побједничку традицију из разних наставних области. Крајем деведесетих година прошлог вијека ученик Свјетске олимпијаде физичара био је Младен Николић. Његовим стопама кренуо је 2001. године Игор Тимарац, који је био ученик Олимпијаде из информатике одржане у Пекингу.

Тимарчев успјех поновио је ове школске године ученик четвртог разреда Гимназије Дражен Жарић. Он је био ученик Олимпијаде информатичара која је одражана у Новом Сонцу, мјесту у близини Кракова, у Пољској.

- Нас четворица смо на Олимпијади представљали БиХ. Три ученика су била из Сарајева, и ја из Републике Српске. У току два такмичарска дана рјешавали смо три задатка из области алгоритама и програмирања. Ја сам освојио 150 бодова, што је било мало за запаженији успјех - износи утиске са Олимпијаде Дражен Жарић.

Као олимпијац Жарић сматра да се у модричкој Гимназији може стећи одговарајуће знање за оваква такмичења.

- Професори су добри, али се мора додатно радити. Ја код куће радим у просјеку још око два часа, а ужа специјалност ми је програмирање - истиче Жарић.

Он је на Олимпијаду у Пољску отишао као трећепласирани са такмичења информатичара на нивоу БиХ.

- На такмичењу Републике Српске сам био петнаести, односно посљедњи који се квалификовао за првенство БиХ. Али, на првенству у Добоју имао сам одличан резултат и освојио сам треће мјесто у БиХ. С обзиром на то да свака земља даје по четири такмичара за Олимпијаду, и ја сам се нашао на овом еминентом надметању. Сматрам да сам достојно представљао Модричу и Републику Српску - закључује Жарић.

Треба рећи да је на Олимпијади у Пољској своје представнике имало 80 земаља, а представници БиХ постигли су запажен резултат. Дражен Жарић је, међутим, незадовољан и обећава да ће се сигурно квалификовати за наредну Олимпијаду, која се ове године одржава у Мексику. ■

Дражен Жарић: Припрема се за Мексико

Припремио Вид БЛАГОЈЕВИЋ

АЗБУКОВНИК

СВОЂЕЊЕ РАЧУНА

(Жарко Ђуровић, „Пчелињаци маште", избор поезије, ћирилица, ЦАНУ, Подгорица, 2005, броширано, 286 страница, тираж 500)

Објављујући, под насловом *Пчелињаци маште*, овај обиман и репрезентативан избор из цјелокупног поетског опуса академика Жарка Ђуровића, Црногорска академија наука и умјетности (пази: не „дукљанска" него *црногорска* - географски и метеоролошки!), стала је не само иза свог угледног члана, него и потврдила да и „Академије" поштују ПОЕЗИЈУ. О, колико би нам, свима, боље било када би Поезију поштовали, макар колико и Црногорска академија... Али, То је сасвим друга прича.

Жарко Ђуровић је рођен 24. новембра 1928. године у Богмиловићима код Даниловграда - Богу „милима" или Бога милујућима? - (каква *поетска чињеница*; шта би, макар за то дали бројни „писци поезије"? Наравно, од имена мјеста рођења не зависи књижевни успјех, али оно може да свједочи како на тим и таквим мјестима живи народ поезији склон! Ево, Ђура Јакшић се родио у Српској Црњи, а завршио у Сумраковцу... Можда су стари Латини, ипак, бар донекле били у праву, можда *име јесте знак*...)

Школовао се у Новом Пазару и Требињу, Даниловграду, Никшићу и Београду. Студирао југословенску књижевност на Филозофском факултету у Београду. (Давно је Милован Данојлић опазио да чим у биографији писца види оно *студирао*, одмах зна да није и дипломирао?) Учесник је Народноослободилачке борбе. Године 1949. и 1950. провео на Голом отоку. (Није ни љетовао, ни зимовао, него *провео*!) Био политички заточеник... И ТО је, не прођимо олако поред ТОГА, књижевна чињеница ПРВОГ РЕДА.

Црногорска академија умјетности је до сада објавила два јубиларна издања, *Чувари магновења* (поезија) и *Визуре свјетова* (критика), поводом 70 и 75 година ауторовог живота. Ђуровић је добитник бројних и значајних награда, као и награда за животно дјело. Ванредни члан Академије постао је 1996. а редовни 2003. године. Живи у Подгорици.

Академик Бранислав Остојић у опширном и студиозном предговору, *Сновидбени дух поезије* (уз рецензију проф. др Слободана Калезића) посебно истиче да Ђуровић поетски мисли (и) о кључним појмовима поетских средстава (речима појмовима у песничкој употреби), о смислу поезије саме, али - тумачећи друге - „открива приоритете сопствене поезије".

Ђуровићеву поезију одликује примјерена разноврсност, тематска, обличка, имагинативна, смисаона, лексичка: *и кад нема пророчке амбиције, и кад су му искуства живљења горка, песник истрајава на трагу сазнајног оптимисте, упоран у вјеровању да се поезијом прозире свет... „Превратничком" дискурсу одговара наглашенија реторика, како у ритму и интонацији тако и у изузетно смелој метафорици*, поентира Б. Поповић.

ОПУС

У радном вијеку (до пензије) Жарко Ђуровић је боравио и живио широм бивше Југославије (Титоград, Приштина, Београд, Требиње) а највећи дио *провео* у листу „Железничке новине". Објавио више од 40 књига поезије за одрасле и дјецу, прозе, критике и есејистике, хроника са историјском тематиком, игроказа и полемичких текстова. У литерарни опус убраја се и преко 2.000 библиографских јединица, претежно књижевног жанра, безбројни новинарски и репортерски текстови, као и више сценарија за документарне филмове.

Као што је, чини нам се, и само ово издање нека врста *свођења рачуна* са свиме што је било и минуло, са собом и свијетом у коме се живјело (видите, горе, шта је све стало у кроки животописа пјесника Жарка Ђуровића, од *Богмиловића*, преко Голог отока, до Црногорске академије наука и умјетности!), посебним гласом издвајају се пјесме којима се књига *Пчелињаци маште* окончава; пјесме нимало случајно одабраних наслова: „Епилог", „Смртна ура", „Завештање", „Док пада мрак", а посебно пјесме тестаментарних наслова „Реквијемска песма" и „Мементо".

Са црним капутом пођох у шуму црну/Душа беше црна кад се отуд врнух/У души црној мисао је свака црна/Црну воду гледам са црног брвна//У црном шипражју вреба поскок црн/То није пут то је црна стрв!

Као у неком „одушку", осјећање растајања од свјетлости (живота?) које је пренасељено *црнилом* превазилази само себе у некој уопштеној (општој?) самоспознаји и спознању свијета, када у силини ријечи које се просто до кости заривају у слух препознајемо не тријумф смрти него пјесникову „одгонетку" *тајне која је с животом скопчана*. Негдје иза појавног, дубоко у уму и иза ума, не само по простој „географској" асоцијацији, једначи се ово Ђуровићево „завјештање" о смрти (реквијем!) са Његошевим доживљајем живота као вјечне борбе...

Окруживши не само ову књигу, Жарко Ђуровић својим „Мементом" отвара пут братског измирења са свијетом и животом: када нас једном не буде, биће то само још једно тјелесно нестајање, никако крај живота. И, наоко парадоксално, пјевајући о ономе што је ИЗА живота, аутор слави управо то Божје чудо! *Једног дана кад будем мртав кад будем/семе биљке кад будем напустио ум/кад будем близак анархији трулења/врви ће кроз моје органе прећи/као што пролази помрчина кроз фосфор... Скити ће у мојој крви путовање окончати... ветар ће казивати епитаф на језику свом.*

■ Бранко БРЂАНИН

ЗАШТО СЕ КАЖЕ

МАСТИЛО

Ни оловка ни перо нису репа без коријена, а маст, или мастило некада су означавали боју

Данас пишемо оловкама разних врста - графитним, хемијским... За нас је најважније како те оловке пишу, да графитна није превише тврда и блиједа, да се хемијска не разлива. Мало ко се пита зашто се та средства за писање зову оловке.

Ријеч *оловка* својим обликом упућује на олово, а ми знамо да оловка није од олова. Није данас, али је била некада. Наиме, писари у старој Грчкој, а потом у Италији све до 16. вијека писали су штапићима изливеним од олова, који су добили назив оловка.

Сличну историју има и назив другог средства за писање - *пера*. Било да је обично перо са држалом (какво се више данас и не употребљава), било да је наливперо, оно - у ствари - није никакво перо, али се тако зове зато што се у старо вријеме писало правим пером од какве пернате животиње - најчешће гуске.

Према томе, и оловка и перо данас су промијенили и грађу и облик, али је остао назив који подсјећа на њихове давне претке. Ни перо ни оловка, дакле, нису репа без коријена.

А да би се писало пером, потребно је мастило. Зашто се каже *мастило*, кад знамо да оно није никаква маст? Ми знамо да је маст густа материја биљног или животињског порријекла која служи за мазање тијела, обуће, за лијечење неких обољења, за подмазивање дијелова машина и сл. Тако је то данас.

Међутим, раније, у стара времена, маст је значила нешто сасвим друго; значила је оно што данас значи боја. Мастило је тада означавало течност којом се бојила, нпр. вуна, пређа, платно... Тек касније, кад се писменост проширила, мастилом је почело и да се пише.

Да је маст значила боју, и данас имамо потврде у неким ријечима и изразима. Тако се за човјека црне пути каже да је *црномањаст*, а за човјека који је спреман за неваљалство и превару каже се да је намазан или премазан свим *мастима*, тј. бојама. Потврђује то и италијанизам *тинта*, која - такође - значи: боја, маст. Значења ријечи се, дакле, с временом мијењају.

И значење глагола *писати* мијењало се у току вијекова, тј. писати није значило оно што данас значи: знаковима (словима) биљежити гласове, ријечи, реченице. Знамо и то да су наши давни преци, стари Словени, били неписмени: нити су имали писмо, нити су умјели записивати гласове. Живот је наметнуо потребу да се нешто запамти, а да би се запамтило, то се морало забиљежити. Биљежење се вршило зарезивањем прутова, тзв. рабоша, или повлачењем црта на пећинским зидовима које су означавале оно што је требало запамтити. Као што се види, писати је првобитно значило: цртати.

То првобитно значење глагола писати задржало се и до данас у неким ријечима и изразима. Тако нпр. и данас се у народу за некога каже да је лијеп као *уписан*, тј. нацртан, насликан. Такође су резбарени, ишарани сандуци у које су наше прабабе скупљале дјевојачко рухо, називани *писаним* сандуцима.

А онда, негдје у 9. вијеку, захваљујући светој браћи - Ћирилу и Методију - Словени су добили прво писмо - глагољицу, која је, након вијек-два, замијењена другим писмом - ћирилицом, која је и данас писмо неких словенских народа (Руса, Бугара, Македонаца, Срба), када је и глагол писати добио данашње значење.

Погрешно се мисли да је ћирилицу сачинио Ћирило (Константин Филозоф). Не, он је аутор глагољице, а ауторство ћирилице се приписује његовом ученику Клименту Охридском.

Ћирилица је српско основно, примарно, писмо, које потврђује хиљадугодишњу писменост овога народа, а он је се тако лако - одриче! Одричући се тако себе!

■ Милорад ТЕЛЕБАК

СОВЈЕТСКА ФИЛМСКА ФОТОГРАФИЈА - АНДРЕЈ МОСКВИН

Тајна које није било

Москвинова сниматељска поетика до данас није достигнута, а камоли надмашена

У оно вријеме Руси нису имали само славну школу филмске монтаже, већ и екипе талентованих снимаља - директора фотографије. Један од њих је био и Андреј Москвин (1901-1961), чије је најбоље остварење, дошло на крају његовог живота - филм „Дама са псетанцетом", из 1960. године.

Револуцију 1917. године морао је да попрати и свеколики преокрет у умјетности, па и на филму. Тада су се многи умјетници, они који нису „прешли" у Париз и раштркали се Европом, нашли пред тегобним задатком. Уважити „усмјерења", а остати „свој". Наћи властити израз који ће да задовољи и политичког комесара задуженог за културу.

У годинама свог стасања (1917-1945), совјетски филм је имао три главне сниматељске школе и њихове стилске представнике. Московска „школа слике" на челу са Едуардом Тисеом и Анатолијем Головњом, кијевска школа и снимаљ Данијел Демуцки, а на катедри лењинградске школе филмске фотографије био је Москвин.

Москвин је у почетку био „мајстор слике" у филмовима редитељског тандема Козинцев-Трауберг у „Трилогији о Максиму". Тешко дјетињство Максимово, његова бурна младост, свјетски рат, револуција - а Москвинова фотографија је увијек остала поетски романтична.

Затим, заједно са Тисеом, Москвин је под руком Јејзенштајна, у незамисливо тешким ратним условима (1941-1944), снимио „Ивана Грозног". Експерименти са свјетлом и бојом, кроз монтажна рјешења, остали су совјетска филмска вјештина која ни до данас није достигнута, а камоли надмашена.

Посљедњи Москвинов сниматељски подвиг је било ремек-дјело филмске фотографије - „Дама са псетанцетом". Филм је режирао Јосиф Хејфиц, по Чеховљевој приповијеци. Човјек и жена, заточници и жртве судбинских околности и властитих заблуда, траже излаз из монотоније и паучине живота.

Филм је у боји, благих пастелних тонова који подвлаче атмосферу. Одабрани објективи „бришу" позадину, детаља и има и нема, а ликови су увијек истакнути у првом плану, јер то је „салонска" драма, изражене психологије јунака.

Још за Москвиновог живота владало је интересовање да се открије његова сниматељска „тајна". Али тајне није било - био је само таленат скромног генија којег историја филма, срећом, није нити исписала нити заборавила.

■ Велимир БОЈКО

НЕПОЗНАТО О ПОЗНАТИМА ЏЕЈН ОСТИН

СЛАВА ПОСЛИЈЕ СМРТИ

Тешко је налазила издаваче, и од писања није могла да заради готово ништа. Тек послије смрти доживјеће славу, а њени романи ће се продавати у милионским тиражима

Енглеска романсијерка Џејн Остин, која је реалистички сликала обичан живот провинцијске Енглеске, прва је дала роману модерни карактер. Њено писање одликује се хумором и благом иронијом.

Џејн Остин је рођена 1775. године, као седмо и најмлађе дијете у породици сеоског свештеника у Стивентону, сеоцету у енглеској покрајини Хемпшир. Чланови породице Остин били су пуни живота, осјећајни, вољели су да приређују позоришне представе недалеко од своје куће.

Браћа Чарлс и Френк имали су успјеха у морнарици и обојица су касније постали адмирали. Тихи, способни брат Едвард имао је живот као преписан из бајке: неки богати рођаци, витезови, усвојили су га као свог насљедника и обезбиједили му витешко звање и имање. Сестра Џејн га је често посјећивала, што је обогатило њено познавање енглеског друштва.

Ипак, најприврженија је била сестри Касандри. У својој најчувенијој књизи „Гордост и предрасуда", она у златном свјетлу слика блискост двије сестре, изражавајући њихову доживотну међусобну оданост. А јунакиња тог дјела, Елизабет Бенет, један од највољенијих ликова у енглеској књижевности, сматра се одразом саме Џејн.

Џејн Остин била је изразито висока и витка, са свијетлим очима боје љешника и смеђим увојцима, који су јој извиривали испод капе. Здрава и срчана, вољела је загонетке, разговор и плес. Уживала је у ономе што јој је живот нудио, сматрајући да је „ишчекивање среће, са пуно наде, исто што и сама срећа".

ЉУБАВ

Током једног љетовања на мору двадесетшестогодишња Џејн срела је љубав свог живота. Младић јој је узвратио љубав, али их је убрзо потом раставила његова прерана и изненадна смрт. Годину касније, на једној вечерњој забави брак јој је понудио отмјени младић Харис, али, пошто није била истински заљубљена, Џејн је понуду одбила. Храбра дјевојка је знала да ће, одбијајући Хариса, највјероватније остати неудата. Али, као што је касније у једном писму написала: „Лакше је подносити било шта друго него брак без љубави." Вратила се својој јединој правој и вјечној љубави - књижевности.

Из дана у дан, оштроумно и њежно, биљежила је догађаје у енглеској провинцији. „Три или четири породице у селу сасвим су ми довољне за овај посао", тврдила је она. Читав свијет искустава, који је њој био потребан, био је ту.

Заплет њених романа готово је увијек исти: млада дјевојка успијева, послије многих неприлика и очајничких противљења своје мајке, да се уда за човјека кога воли. Џејн Остин је изврсна управо у појединостима, у ситним подацима из домаћег живота, у призорима оговарања, састанака, посјета и мондењских пријема.

Писала је осамљена, у углу своје собе, брижно скривајући оно чиме се бавила. Сусједи то никада нису сазнали, као ни послуга, нити дјеца њене браће и сестара, која су јој редовно долазила. Када би јој неко долазио, исписане листове хартије хитро би ставила у фиоку и устала од стола. Даровита списатељица, у тренутку је постајала тетка Џејн која прича смијешне приче.

Имала је свега 23 године када је завршила прве верзије два романа који су тек 13 година касније објављени - под насловима „Разум и осјећајност" и „Гордост и предрасуда". Све књиге Џејн је објављивала под псеудонимом. Тешко је налазила издаваче и од писања је зарадила свега 700 фунти. Примјера ради, за роман „Нортагентска опатија" лондонски издавач Крозби платио јој је само 10 фунти. Али пошто дјело није објавио, њен брат Хенри га је откупио по истој цијени.

Данас „Гордост и предрасуда" очарава читаоце на свим континентима. Дјело је преведено на више од 30 језика, укључујући и арапски и бенгалски. Прилагођено је и за извођење у позоришту, а као телевизијска серија одушевљавало је гледаоце у 22 земље, од Исланда до Кине.

Још три романа Џејн Остин - „Разум и осјећајност", „Ема" и „Наговарање" - приређена су за телевизију, доживјели успјех широм свијета. Џејн Остин и њене књиге привукле су велики број поклоника. Они имају и сопствено друштво - „џејнисте", основано 1940. године у кући у Чаутону, гдје је књижевница извјесно вријеме живјела. То је данас музеј који годишње посјети више од 30 хиљада људи из свих крајева свијета.

Чак је и Винстон Черчил, док је 1943. године лежао због упале плућа, заборављао на болест и ратне страхоте читајући недре стране романа Џејн Остин.

У 40. години живота Остинова је почела да осјећа прве знакове Адисонове болести. Касандра је пожртвовано његовала болесну сестру, а Џејн је предано биљежила све што је преживљавала. Себе је описала као „врло њежну врсту инвалида".

Умрла је 1817. године у 43. години живота, на Касандриним рукама. Њен гроб у катедрали у Винчестеру данас је мјесто ходочашћа хиљада посјетилаца.

Свега шест њених књига донијело је јој наклоност и поштовање читалаца широм свијета. Више од четврт милиона примјерака продa се сваке године само у Великој Британији.

■ Небојша ТЕЛЕБАК

СТАЗА ПСИХЕ

Једноставност као савршенство

Каже се да нико није тако лијеп душом као једноставан човјек. Али, да би живио једноставно, човјек мора да постане мајстор живљења

Често се питамо, нарочито када нам живот изгледа замршен, тежак и неизвјестан, зашто је свијет овако несавршен, зашто Творац, будући да је свемоћан, није у самом почетку створио све савршено - кад је већ могао.

Питамо се зашто морамо да прођемо кроз све те тешкоће да бисмо достигли једноставност живљења. Али и на питања о томе шта је то једноставност живљења и за којег човјека можемо да кажемо да је једноставан, већином немамо једноставан одговор.

У обичном животу ако кажемо за неку личност да је једноставна, онда мислимо да је та особа луцкаста, необразована, лаковјерна. Међутим, права једноставност далеко је од тога, она је готово узвишена. Добри људи препознају праву једноставност, они је примјећују код других, диве јој се, осјећају да знају шта је она, али ипак не могу јасно да кажу шта је. Понекад се једноставност изједначава са искреношћу, па се каже да не требамо бити дволични, већ тако отворени да чак и непријатељу можемо открити праву истину.

Ако се присјетимо људи за које можемо рећи да су искрени, за многе од њих ипак не можемо рећи да су и једноставни. Код искрених људи често нема ничег лаког, отвореног, неспутаног, они обично очекују да „сви будемо искрени". То могу бити веома круте личности, а у таквом друштву осјећамо се непријатно.

У природи је све једноставно, све је савршенство: покрети животиња, склад боја некога пејзажа, крошња стабла. Супротно томе, ми у том истом свијету видимо несавршеност, несклад, и то у нама изазива сумњу, страх и немир. Један свети човјек је рекао да је узнемиреност увијек таштина, јер не служи добру, он каже да чак и кад би се цијели свијет и све ствари у њему пореметиле, узнемиреност због тога била би таштина. То значи да је несавршеност само доживљај одређен стањем нашег бића.

Живот чине доживљаји сталних промјена које траже да на сваку новонасталу ситуацију одговоримо на прави начин. Понекад је важно бити чврст, не покорити се невољама, други пут крутост је управо погрешна, јер спољашњи захтјев је превелик и може да нас сломи, па је потребно да будемо гипки како бисмо избјегли притисак. Једанпут треба да будемо постојани као храст, а други пут еластични као бамбус, али сваки пут учвршћени у свом средишту.

Потребно је бити као вјетар који с лакоћом путује, ништа га не веже, ништа га не задржава, савитљиво обилази непокретне ствари, понекад сасвим благо, понекад снажно. Мајстор који је достигао савршенство обавља свој посао на начин који нам изгледа натприродан, једноставно, он сваким покретом постиже највише што је могуће. Сва мудрост једноставности састоји се у томе да своје урођене особености доведемо у склад са природним својствима онога од чега желимо нешто да обликујемо или са чим смо суочени. Да бисмо живјели једноставно, неопходно је да постанемо мајстори живљења, да ослободимо љепоту свога духа, а то значи да достигнемо савршено знање о себи и свијету у коме живимо. Неко је рекао да човјек може лако да достигне велики

степен савршенства ако с љубављу обавља непримјетне и обичне дужности. Каже се да нико није тако лијеп душом као једноставан човјек.

Суштина свега је у превазилажењу себичности. Себичност све чини замршеним. Једноставност се стиче од најранијих дана, од тога како смо научили да одајемо поштовање родитељима и васпитачима, па тако и у даљем животу, од тога како смо научили да одржавамо спољашњу и унутрашњу чистоћу, од тога да ли смо препознали моћ љубави и своје главне животне тежње, да ли смо способни да чинимо за друге и да им признамо право на посебност, и да ли имамо снагу да престанемо да се заносимо самим собом.

Пут до једноставности је мучно скидање непотребног терета, слично причи о пустињаку који се тегобно вукао од јутра по неком наизглед бескрајном друму. Био је претоварен свим и свачим. На леђима је носио тежак џак с пијеском, а око паса му је био везан дебео мијех за воду. У десној руци теглио је камен необична облика, а у лијевој позамашан облутак. Око врата је носио, о искрзаном ужету, некакав стари жрвањ. Зарђале негве за којима је кроз пијесак и прашину вукао тешку гвоздену вулад вртјеле су се око његових глежњева, а на глави је носио велику гњилу тикву.

Стењући и јечећи пустињак је ишао ногу пред ногу, уз звецкање окова, и тужио се на своју злу судбину и сусталост која га је мучила. Чуђења и упозорења путника које је сусретао подстицали су га да се ослобађа једног по једног непотребног терета, све док на крају, тек предвече, није застао замишљен, загледан у залазеће Сунце, уграђао тешки млински камен о врату и сватио да је погнут због тог терета. Тек тада, ослобођен терета, могао је да пронађе мирно преноћиште.

Слично је у животу. Оно што данас осјећамо као крајње савршенство сутра ће бити само полазна тачка нашег путовања. То је зато што нам се свијет развија, што стално разоткривамо тајанственост свијета у коме живимо и себе самих. Живот нам одређују крута вјеровања и погрешни савјети о томе какви треба да будемо, затим везаност за личности, идеје и вриједности, вјеровање у вриједност погрешних навика и начина живљења, затим страх од неуспјеха, болести и смрти.

Ипак, понекад нам се „просвјетли" тако да јасно видимо да све најбоље у животу можемо да добијемо без борбе и патње, да је живот једноставнији него што смо га живјели. Ако је неко постигао једноставност, он осјећа да му интелигенција савршено ради, да влада својим тијелом, умом и говором, да не робује стварима и вриједностима, да је ослобођен мржње, љутње, лажног поноса и лажне покорности, да не пати због жеља и извјештачености, да га не узнемирује болест и смрт, да не сумња у своје знање и вриједности, да не мора да се доказује.

Ако се у том стању присјетимо себе у прошлости, изгледаћемо себи чудни, питаћемо се јесмо ли то били ми, а истовремено бићемо свјесни да без тог замршеног живота у прошлости, без свих тих стрепњи, очекивања и побуна, не би било садашњег осјећања једноставности и лакоће живљења.

■ Младен МАРКОВИЋ

СПОНТАНОСТ

Има особа које су зачаране околним свијетом, њихов живот чини оно што је пријатно и опипљиво, док су друге обузете собом, изгледају мудре, али само у властитој таштини. То су двије крајности једноставности.

Права једноставност лежи у невезаности ни за спољашње ни за унутрашње. Једноставна душа гледа куда иде, а не губи вријеме расправљајући о сваком кораку, или се стално осврћући за собом. Пут ка једноставности води преко сталног одбацивања крутости које смо стекли током живота, погрешних мисли, лоших навика, неразумијевања и препознавања сопственог незнања, како бисмо поново стекли спонтаност малог дјетета.

Само ријетки умјетници, који добију највећу милост, могу да достигну спонтаност дјетета када се сусретне са својом првом кутијом са бојама. Источна мудрост каже да је само оно што је меко и суптилно истински живо, да оно што се прилагођава свему надживљава све, и да оно што увијек тражи најниже мјесто - не тврда стијена, већ вода, подрива вјечне брегове.

КАЖУ ДА ЈЕ ИСТИНА

А ГДЈЕ ЈЕ КОВЧЕГ?

Још се не зна гдје је ковчег који је, према Библији, направио Мојсије за пренос десет Божијих заповијести. Грахам Хенкок тврди, али не може да докаже да је нашао то мјесто

У филму „Потрага за изгубљеним ковчегом" Индијана Џонс је морао да се бори са нацистима, корумпираним научницима и змијама како би дошао до завјетног ковчега и најзад открио његову голему тајну.

Филм јесте плод чисте маште, али је покренуо питање гдје је нестао ковчег који је, према Библији, Мојсије направио да би се у њему пренијеле табле са десет Божијих заповијести.

Према библијској причи, Мојсије је од Бога добио инструкције да ковчег буде израђен од дрвета, прекривен златом и са алкама са сваке стране кроз које ће се провући шипке за ношење. Даље инструкције су се односиле на изглед поклопца и начин израде шипки.

Док су се Мојсије и Израелци, након што су изгнани из Египта, на свом путу у обећану земљу одмарали, ковчег је био у посебном шатору и у посебном одјељку у којем су Мојсије и свештеници могли да директно комуницирају са Богом.

Када су Израелци најзад дошли до обећане земље, краљ Давид је одлучио да изгради храм у Јерусалиму. Док је ковчег преношен на мјесто које је требало да буде стално, десио се инцидент који је показао да се није требало шалити са Божијим инструкцијама. Наиме, према легенди, ковчег је требало да носе Левити, група људи који су радили у храмовима, а Давид је ковчег у Јерусалим унио на колима која су вукли волови.

Када су кола дошла близу мјеста искрцавања важног терета, волови су се узнемирили и човјек који је возио кола дотакао је ковчег како се не би превртио. У том моменту га је погодио Божији гњев и јадник се срушио мртав на земљу.

Неправилно руковање било је смртоносно, али је забиљежено и да се десило неколико чуда за вријеме транспорта ковчега. Када су свештеници који су носили ову светињу загазили у ријеку Јордан, она је престала да тече. Такође, када су Израелци ишли у борбу носећи ковчег, увијек су побјеђивали.

То је оно што се о ковчегу зна, а остало се заснива само на претпоставкама. Никоме није јасно да је, ако је постојала, тако важна ствар једноставно нестала у историји. Прича каже да је син краља

Грахам Хенкок: Да ли је открио тајну

Давида, краљ Соломон, поставио ковчег у Први храм, око 1000. године прије нове ере, гдје је вјероватно дуго остао. Када је 586. године вавилонски владар Набукадоносор Други напао Јерусалим, уништио је Храм и са собом као плијен понио многе свете предмете. Иако је листа опљачканог блага подугачка, ковчег се не налази на њој. Многи стручњаци за тумачење Библије и догађаја везаних за њу сматрају да је ковчег однесен из Храма мало прије него што је Набукадоносор ушао у њега. Многи вјерују да је тада сакривен у једну од многобројних пећина које прожимају брдо на којем се налазио Храм.

Најновија теорија о судији завјетног ковчега појавила се 1992. године у књизи британског новинара Грахама Хенкока, који тврди да је ковчег изнесен из Јерусалима прије опсаде и пребачен у Етиопију. Хенкок је у неколико верзија етиопске легенде пронашао сличности и закључио да је ковчег пренио човјек по имену Менелик.

Према легендама, Менелик је био син краља Соломона и краљице од Сабе, земље за коју научници сматрају да се налазила на мјесту данашњег Јемена.

Пратећи траг ковчега Хенкок је дошао до етиопског града Аксума и капеле Свете Марије од Ционa. Капела није ни најмање раскошна и мало ко би и посумњао да се у њој може чувати нешто вриједно. Хенкок је посјетио капелу 1991. године и разговарао са човјеком по имену Аба Велде Гиоргис, који је, на Хенкоково изненађење, имао титулу „чувара ковчега". Гиоргис му је рекао да је титула велика част, али носи и обавезу да никад до краја живота не напушта капелу. Хенкок је добио неку врсту потврде да се завјетни ковчег налази у капели, али му није било дозвољено да га види, нити му га је Гиоргис описао. Други новинари и истраживачи који су дошли у капелу добили си исти одговор. Ако завјетни ковчег и јесте унутра, не постоји независан извор који би то потврдио.

Могући изглед ковчега: Највећа тајна свијета

■ Припремио М. А.

БЛИЗУ ТАЈНЕ

Неке конзервативне групе Јевреја се надају да ће брдо Храма једном поново бити мјесто на којем ће се налазити нови храм са ковчегом у њему. Рабин Јехуда Меир Гец спровео је 1982. године тајно ископавање на брду, а причало се да тражи ковчег. Није успио да га пронађе јер му је копање забрањено, али је остао убијеђен да је био близу највеће тајне човјечанства.

Према неким старим текстовима, ковчег је изнесен из града и сакривен негдје на обалама ријеке Јордан или Мртвог мора, недалеко од мјеста гдје су пронађени свици са библијским текстовима. Они који не вјерују у ову теорију кажу да је, према историјским подацима, Набукадоносор држао Јерусалим под опсадом 18 мјесеци и да су за то вријеме становници умирали од глади, па је било немогуће изнијети ковчег из опсаде.

РАЗГЛЕДНИЦЕ (2)

ПОПЛАВА ПАПИРНАТИХ ПОЉУБАЦА

Кад су настале, како су опстале, куда путују, и шта, у ствари, могу да значе разгледнице

У Италији прве разгледнице налазимо тек 1874. године. Један од првих аутора оваквих разгледница био је Август Шварц, који је првенство цртао дјевојчице са цвијећем и дјечаке са папирнатим капама.

Као занимљивост истакнимо: у првој години француско-пруског рата (1879) од фронта ка завичајима и обратно путовало је 10 милиона разгледница!!!

Одлуком поштанског конгреса, у јуну 1878. године, разгледница је стекла право грађанства у цијелом свијету!

Већ од 1890. свијетом је кружило готово милијарду и по разгледница годишње.

И убрзо потом, у Марсељу је Доминик Пјаца почео први израђивати разгледнице као фотографије. Тиме је и отпочела права поплава папирнатих пољубаца из близине и даљине.

Наравно, илустроване разгледнице нису једино од идиле заљубљених парова, цвијећа, срца, звијезда, мјесеца... Умне париске главе досјетиле су се - и да би прошириле бизнис, упленле су малко прљаве еротике (или по нашки: порнографије).

Тако је многи посјетилац Свјетске изложбе у Паризу, 1900. године, купио разгледницу са голицавим мотивом. Елем, полиција је само током изложбе заплијенила 90.000 оваквих разгледница које су надраживале мушку фантазију!

Уз Американце, слање разгледница највише је опсјело Нијемце, који, опет, не би били Нијемци да и такве своје ствари нису милитаристички фарбали. За вријеме Првог и Другог свјетског рата издали су десетине и десетине милиона разгледница са крутим, јуначким и оданим њемачким војником и његовим погледом устремљеним напријед - према коначном тријумфу?!

У нешто дужој од 100-годишње историје, разгледница је претрпјела још доста необичних ствари. Папирнатим су се придружиле оне од коже, дрвета, текстила, метала... Страсти израде несвакидашњих разгледница отишле су толико далеко да је здравствена комисија у Солт Лејк Ситију (Сједињене Америчке Државе) забранила производњу и продају разгледница посутих металним прахом, пошто су, наводно, штетиле здрављу!!!.

Недуго по издавању првих разгледница, развио се и хоби сакупљања ових поштанских сличица. Један од рекордера оваквог хобија је Вил Бернард из Хамбурга - у својој збирци чува више од милион разгледница!!! Хвалио се да их је куповао на метре, тврдећи да 3,5 центиметара износи тачно 100 разгледница!

Хејнс Либертро из Илиноиса сваког љета прелети Атлантик - и у старој доброј Европи купује већ пожутјеле разгледнице с мотивима њемачке морнарице из Првог и Другог свјетског рата... Има још разних чудака опсједнутих разгледницама. А оне, иако су у својеврсној кризи због интернета и фамозних електронских порука, ипак преживљавају...

■ Припремио Жарко ЈАЊИЋ

СРЦЕ НА ДЛАНУ

Садашњи очеви и мајке се нису забављали тако отворено као што се млад свијет забавља данас. Били су помало стиднији и „заобилазнији" у исказивању љубави. Да не би ишли грлом у јагоде, пулс симпатије су испитивали шаљући вољеном или вољеној кичасте разгледнице са неизоставним срцем... Ако би прималац загризао, е, онда је - остало ишло као што иде и сада... нажалост, уз небројено више корака, јер мобилних телефона тада није било ни у филмовима о Џејмсу Бонду.

Те раније „везе" биле су потпуно незаштићене, лако су их откривали љубопитљиви поштари, радознале стрине махалуше, иронични укућани, цијели хорови торокуша и слични накарадни „шпијунски" продукти тадашње цивилизације, који су им хтјели стати на пут. Па и поред тога, љубав није пропала, него су поштари превукли товаре сличица са срцима, а дубља провјера би показала да се и биографија неког од вас, који ово читате, баш зачела одашиљањем неког од оваквих призора...

Што би рекли Кинези: и хиљаду корака почиње првим кораком. А нерјечко је први корак била ова кичаста сличица са срцима и недвосмисленом поруком...

ЧЕСТИТКЕ

На формату разгледнице развиле су се и честитке, новогодишње, али и друге са најразличитијим мотивима, као што су и поводи честитања различити. Ипак, посљедњих година, барем код нас, чини се да је развој интернета и мобилне телефоније значајно смањио продају оваквих сличица.

ВЕЛИКИ КОНЦЕРТ КЕМАЛА МОНТЕНА У БЕОГРАДУ

СЛАВА МЕ НИЈЕ УСПАВАЛА

Познати сарајевски шансонјер Кемал Монтено поново је пред београдском публиком. У великој сали Центра „Сава" Монтено је у четвртак навече вјерној публици понудио програм пун романтике и емоција.

Један од највољенијих Сарајлија у бившој Југославији, чија је база због, како каже, „близине западноевропских дестинација", данас углавном у Загребу, недавно је снимио нови албум, а за свој већ традиционални дует спецификалитет овога пута одабрао је Новицу Здравковића, са чијим је покојним братом Томом годинама боемисао.

- Сваки концерт у Београду је посебан, па је трема, чак и са оволиким искуством какво ја имам, била неизбјежна, али и слатка. Јер, није ми било свеједно како ћу се показати пред публиком која ми је вјерна већ деценијама. Потрудио сам се да им, осим мог стандардног репертоара и, надам се, добре интерпретације, приредим и нека лијепа изненађења - казао је у интервјуу за „Курир" овај ветеран, који је по проласку ратних 90-их успио да зацијели душевне и физичке боли, обнови стара пријатељства и свој шарм украси патином која га је из естрадне прве лиге селектовала међу живе легенде.

Како сте реаговали на недавну изјаву Оливера Драгојевића, који је рекао да „није Кемал Монтено, па да погази дату ријеч и одржи концерт у Београду"?

- Претпостављам да је био мало љут што скоро нисам дошао на његову промоцију у Сарајево, али му опраштам. Искрено, било ми је напорно да сад трчим из Загреба преко оних брда, али нисам претпоставио да ће се увриједити.

Али, не спорим да има право на свој став, иако ја мислим да вријеме лијечи све и да живот иде даље.

Је ли тешко новим пјесмама да се пробију поред толиких пролазних хитова које сте наредали у готово четири деценије дугој пјевачкој и ауторској каријери?

- Тачно је да народ воли старе пјесме, на њих је навикао, оне га одмах дижу на ноге, измане сузе и осмијехе. Али, никад нисам дозвољавао да ме стара слава уљуљка, па нећу ни сада. Пјевам и стварам и даље, али ништа не форсирам. Чекам да пјесме саме „дођу на своје". Сјећам се, када сам снимио „Једне ноћи у децембру", првих шест мјесеци нико жив није обратио пажњу на њу, а прошла је цијела година док људи нису примијетили да је то добра пјесма. И ето, пјева се и данас.

Ваша каријера, у којој има сијасет дуета и пјесама писаних за колеге, демантује увриједжено мишљење да је „музикант музиканту вук". Имате ли неки рецепт за популарност без зависти?

- Тајна је у томе што волим људе. Колеге су моја „раја", никад их нисам гледао као конкуренцију. Конкуренција сам само себи самом! Волим да се дружим и запјевам са многима, мада је заблуда да сам извођач са највише дуета. Људи то мисле јер су моји дуети махом били хитови, што је случај и са нумерама које сам писао за друге. Радио сам мало, али квалитетно.

А кад су дуети у питању, имате ли неку неостварену жељу?

- Пјесму коју пјевам са Гораном Караном сам првобитно желио да снимим са Бочелијем, али то је било мало компликовано, па тамо-овамо, горе-доље, ипак сам одлучио да направим другу верзију. Међутим, није искључено да се једног дана „намерачим", па да то ипак остварим. А не би било лоше ни да се појавим на бини са Паваротијем...

Јесте ли се, ипак, мало уморили од рада, падају ли вам тешко путовања?

- Не падају, богами! Мене путовања одмарају. Па, то је лијек! Најгоре је сједити у кући, тад се сав унервозим, а када путујем, фураш с рајом, значи да си у форми исто ко играчи док играју.

Дакле, пензија ће да сачека?

- Ма, каква пензија! Који се то прави умјетник па пензионисао?! Први пут сам пјевао на позорници са седам година, и од тада је музика мој живот. А публика то осјећа и - узвраћа. ■

Први пут сам пјевао на позорници са седам година, и од тада је музика мој живот. А публика то осјећа и - узвраћа

ВЈЕРНОСТ

Кемал Монтено слови за највјернијег мужа на цијелој шлагер, поп, рок и фолк сцени претходне Југославије, а дружи се са „најозлоглашенијим" швалерима:

- Нико ме не би наговорио да преварим своју Бранку! Сматрам да је прави мушкарац онај који цијелог живота воли једну жену! Има још колега који исто мисле, али ја ваљда имам најдужи брачни стаж, а и непрестано истичем да сам папучар - кроз смијех каже Кемо.

Нови дует: Новица Здравковић и Кемал Монтено

НАПАД НА ПОЗНАТУ ХОЛИВУДСКУ ЗВИЈЕЗДУ

Анђелини присјео ручак

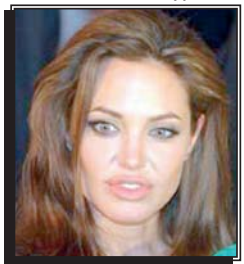

Анђелина Џоли: Срећа па има тјелохранитеље

Њемачка обожавателка Џенифер Анистон, звијезде серије „Пријатељи" и бивше супруге Бреда Пита, напала је холивудског глумца и његову дјевојку Анђелину Џоли.

Док су Пит и Џоли сједили у берлинском ресторану „Нола", обожавателка, обучена у мајицу с ликовима из серије „Пријатељи", упала је унутра, повикала „ Гдје је та Анђелина што разара бракове?", а затим је покушала да ошамари познату глумицу.

На срећу, Анђелинини тјелохранитељи су на вријеме реаговали и избацили горопадну обожавателку напоље, а глумачки пар је у шоку напустио ресторан. Само дан раније Анђелина и Бред су у Берлину мирно ручали с усвојеном дјецом, четворогодишњим Медоксом и једногодишњом Захаром. ■

ТАЛАС ТРАЧЕВА ОКО ПОП ИКОНЕ

Мадона пред разводом?

Иако је свјетска поп икона Мадона (47) демантовала приче да је њен брак са филмским редитељем Гајем Ричијем (37) пред распадом и да више не живе заједно, мало јој ко вјерује.

Британски таблоиди објавили су и да је често виђају у друштву продуцента Стјуарта Прајса (28), с којим је сарађивала на снимању посљедњег компакт диска. Мадона је демантовала и те трачеве, те је преко портпарола поручила да је с њеним браком све у реду.

Али, кад је овај викенд без мужа и дјеце допутовала у Лос Анђелес, снимили су је без вјенчаног прстена на руци, што је, наравно, покренуло нови талас трачева. ■

„КРАЉ ШЕЋЕРА" НА КОПАОНИКУ

Коле се осамио

Миодраг Костић: Избјегава женско друштво

Некрунисани краљ шећера Миодраг Костић Коле ни прошлог викенда није могао да одоли чарима Копаоника, па је, наоружан ски-опремом, био усредсређен само на одмор.

Ипак, колико год се трудио да остане непримијећен, пажњу љепшег пола изазивао је гдје год би се појавио, али папараци су и овог пута поштено урадили свој посао.

На његово задовољство, а на жалост припадница љепшег пола, Коле је викенд провео у друштву пријатеља, не обазирући се на заводљиве погледе којима је био изложен све вријеме.

Ријетки тренуци које је проводио ван стазе били су резервисани за кафић „Ски-школа", власништво његових блиских пријатеља. По свему судећи, познати бизнисмен је жељан самоће, а младе и устрептале спонзорушице ће морати да сачекају. ■

НЕОСТВАРЕН САН ЛИНДЗИ ЛОХАН

Незрела за „Шанел"

Тврдње Линдзи Лохан да је добила уговор с „Шанелом" послије отказа урученог Кејт Мос због кокаинског скандала Карл Лагерфилд назвао је „ридикулозним".

- Карл је стварно генијалан! Желим имати све што он направи. Све! Уђем у бутик и покупим све његове ствари - одушевљавала се пјевачица и глумица Линдзи Лохан умијећем генијалног Нијемца који већ година води и славну модну кућу коју је утемељила легендарна Коко.

Ваљда понесена тим одушевљењем, Линдзи се почела хвалити да ће управо она замијенити отпуштену Кејт Мос као једно од нових лица „Шанела".

Али, како каже 67-годишњи Лагерфилд, Линдзи Лохан је превише незрела да би рекламирала „Шанел", модну кућу која свој имиџ гради на елеганцији и истанчаности.

Њени обожаваоци ипак још увијек више троше на жваке, колу, тренерке и патике какве носе развикани репери, него на шампањац и врхунску елеганцију једног „Шанела".

- Ја ипак више волим Никол Кидман и цијелу ту генерацију глумица - нагласио је Лагерфилд, којем Никол рекламира славни „Шанелов" парфем број пет у реклами за коју јој је кеширао пет милиона долара, премда је и о њој знао рећи неке нимало ласкаве ствари.

Можда је за Линдзи и боље што није добила посао код њега, јер би послије његових изјава могла добити још један од својих нервних сломова. ■

ГВИНЕТ ПОЛТРОУ ОБОЖАВА ВЕЛИКУ БРИТАНИЈУ

Американци „друга лига"

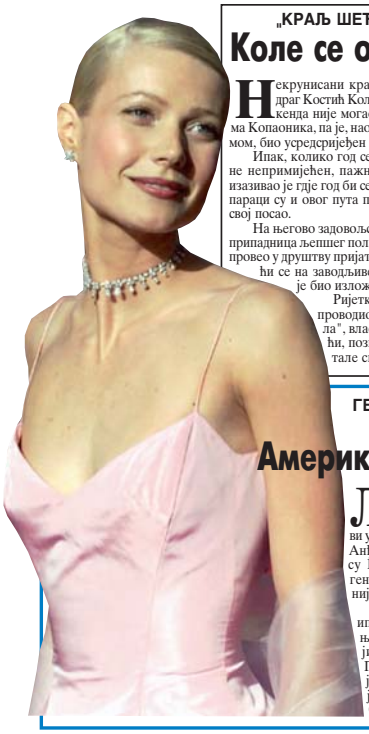

Лијепа глумица Гвинет Полтроу више воли да живи у Лондону него у Лос Анђелесу јер сматра да су Британци интелигентнији и цивилизованији од Американаца.

Изгледа да је ово ипак мало „улагивање" Британцима, који су критиковали Гвинет због изјава да је у Британији увијек лоше вријеме. Све су прилике да је популарна глумица сада то покушала исправити, на штету Американаца.

- Обожавам Британију. Британци су пуно интелигентнији и цивилизованији од Американаца. Обожавам британске паркове и зоолошки врт, мјеста гдје одлазим на вечеру. Волим своје пријатеље у Британији. Лондон је врло лијеп град - казала је глумица. ■

НОВИ НАЧИН ЛИЈЕЧЕЊА ДЕПРЕСИЈЕ

МИШЈА ПОСЛА

Научници са Универзитета Флорида користили су технику генетског преноса како би блокирали ширење гена који је повезан са клиничком депресијом.

На тај начин ће се вјероватно постићи и боља контрола и лијечење људи са депресивним поремећајем. Истраживачи су установили улогу гена, који се зове мождани изведени неуротрофички фактор, у развоју социјалне аверзије.

У експерименту су подвргли мишеве дневном суочавању са социјалним пријетњама и агресивностима током 10 дана. Послије тога, поражени мишеви су избјегавали сваки социјални контакт и проводили већину времена у ћошку кавеза, удаљени од других мишева.

Поражени мишеви показивали су слабо занимање за сексуалне односе и склоност за обичну воду у односу на укусна слатка пића. Мјесец касније, глодарима се вратило занимање за секс и слаткише, али су још увијек избјегавали социјалне контакте.

Мишеви третирани техником преноса, која је блокирала експресију гена у малом подручју средњег мозга, нису развили социјалну аверзију упркос понављаним сукобима са агресивним глодарима.

Дугорочно коришћење антидепресива успјешно је поништило социјално повлачење код мишева, али успјешно коришћење генске терапије блокирањем експресије овог гена указује на потенцијални развој нових лијекова који би циљано уклањали симптоме депресије. ■

УПОЗОРЕЊЕ ЦЕНТРА ЗА ЗАШТИТУ ПРАВА И СЛОБОДА НА ИНТЕРНЕТУ

„Гугл" краде интиму

Не користите „Гуглов" алатни ред! Ваша љубавна писма, податке о банковним рачунима, пословне презентације и остале приватне садржаје „Гугл" без вашег знања копира на свој сервер - поручују стручњаци из Европског центра за заштиту дигиталних права и слобода на интернету.

Ова организација упозорава кориснике да не „скидају" и не инсталирају програм „Google Desktop", јер тај програм доводи у велики ризик приватност корисника.

Портпарол Центра рекао је да ако корисник употребљава овај алатни ред, опцијом којом се претражују умрежани рачунари копира и чува све корисникове документе, слике, прорачунске таблице, презентације и друге текстуалне датотеке на „Гуглов" властити сервер. ■

КВИЗ

Провјерите своје знање

1. Египатски стуб исписан хијероглифима је:
а) обелиск
б) обеликс
в) оникс

2. Обоа је:
а) дувачки инструмент
б) афричка антилопа
в) римска богиња воде

3. Огњена земља се налази у:
а) Јужној Америци
б) Јужној Африци
в) Јужној Аустралији

4. Одеса се налази у:
а) Украјини
б) Бјелорусији
в) Русији

5. Уликс је:
а) Херкулес
б) Ахил
в) Одисеј

6. Один или:
а) Нибелунг
б) Вотан
в) Беовулф

7. O_3 је:
а) кисеоник
б) озон
в) оксиген

8. Фестивал пива у Минхену је:
а) Септемберфест
б) Новемберфест
в) Октоберфест

9. Астрологија и алхемија спадају у:
а) парамеханизам
б) емпиризам
в) окултизам

10. Из којег језика потиче ријеч „омбудсман":
а) шведског
б) енглеског
в) њемачког

Рајко ПУШИЋ

11. „Дуго путовање у ноћ" написао је:
а) Ежен Јонеско
б) Јуџин О'Нил
в) Бертолд Брехт

12. Опал је:
а) драги камен
б) главни град Марока
в) азијска антилопа

13. Велика музичка религиозна композиција је:
а) ораторијум
б) мораторијум
в) мегаторијум

14. Ориноко је ријека у:
а) Сјеверној Америци
б) Јужној Америци
в) Јужној Азији

15. Изучавањем птица бави се:
а) фиброологија
б) петрологија
в) орнитологија

16. Аутор „Кармине Буране" је:
а) Јохан Штраус
б) Ђузепе Верди
в) Карл Орф

17. Осло се некада звао:
а) Финландија
б) Кристијанија
в) Нормандија

18. Павијан је врста:
а) крокодила
б) мајмуна
в) папагаја

19. Милорад Павић је написао „Предео сликан..."
а) ... чајем
б) ... млеком
в) ... вином

20. Библијски Ханаан је сада:
а) Палестина
б) Јордан
в) Ирак

Одговори:
1-а, 2-а, 3-а, 4-а, 5-в, 6-б, 7-б, 8-в, 9-в, 10-а, 11-б, 12-а, 13-а, 14-б, 15-в, 16-в, 17-б, 18-б, 19-а, 20-а.

НЕДЈЕЉНИ ХОРОСКОП

Ован (21.3 - 20.4)
Опорављате се од напорног рада, али опоравак иде веома споро. Ви бисте, међутим, жељели да се он догоди одмах.
Посао: Нуде вам се нове пословне могућности, у вези са иностранством. На срећу, финансијска ситуација се поправља.
Здравље: Уколико имате гинеколошких сметњи или проблема са мокраћним путевима - право љекару. Не смијете запустити здравље.
Љубав: Са партнером остварујете везу снова. У њему налазите оно о чему сте дуго маштали. Просто не можете да повјерујете да се и са вама тако нешто дешава.

Бик (21.4 - 20.5)
Рационално сте испитали све варијанте, али не можете да нађете право рјешење. Проблеми се нагомилавају невјероватном брзином. Ова недјеља изискује стрпљење.
Посао: Пословна ситуација није тако лоша као што мислите. Само треба бити стрпљив и новац ће пристићи. Засад се морате задовољити уобичајеном зарадом.
Здравље: Чувајте се прехлада. Наредних дана су слабе тачке дисајни путеви и гласне жице. Појачајте дозу опреза.
Љубав: Јаз између вољене особе и вас - само је плод ваше уобразиље. Будите реалнији и објективнији. Нико није савршен.

Близанци (21.5 - 20.6)
Осјећате потребу за унутрашњим миром. Извјесна ситуација чини да размишљате о својој супериорности. Пошто је на другима да то процијене, потражите савјет.
Посао: Ситуација се колико-толико нормализовала. Интелектуалном стабилношћу и супериорношћу са успјехом окончавате давно започете послове.
Здравље: Чувајте се повреда усљед могућих падова, јер лако може доћи и до прелома костију. Унутрашњи конфликти су под контролом. Са њима сте се саживјели.
Љубав: Партнеру налазите стотину мана. Слободни припадници знака упознају на јавном мјесту шармантну Вагу. Прихватите њен позив на вечеру.

Рак (21.6 - 20.7)
Нешто морате да промијените ако желите да из ситуације изађете спокојни и задовољни. Тешко уочавате сопствене грешке. Околности указују на то да их имате на претек.
Посао: Исцрпљени сте, па је наредна недјеља повољна за прикупљање снаге за нове радне задатке. Извјесни послови вас блокирају и оптерећују.
Здравље: Морате се много озбиљније опходити према овом сегменту живота. Преосјетљиви сте, на себе преузимате ризике, што може одвести у болести. Реуматизам.
Љубав: Емотивна рашчишћавања и нови почеци. Многи Ракови о правој љубави могу само да сањају. Са сталним партнером често су у конфликту, углавном без правог разлога.

Лав (21.7 - 21.8)
Размишљате о селидби или адаптацији животног простора. Уколико постоје шансе да то одложите до прољећа, стрпите се. Тада ће све бити много једноставније.
Посао: Пуно посла изискује стрпљење, којег имате на претек. Пошто је потреба за тимским радом јака, резултати ће бити видљивији ако је будете поштовали.
Здравље: Умор је посљедица напорног рада који вас је енергетски истрошио, али и сигнал да пословне активности треба свести на разумну мјеру.
Љубав: Многи Лавови настављају везу започету у прошлости. Долазе до констатације да нема ничег слађег од опробаног слаткиша.

Дјевица (22.8 - 22.9)
Размишљате о слављима. Да ли сте главни учесник или присуствујете, свеједно је. Углавном, прија вам празнична атмосфера.
Посао: Волите оно чиме се бавите, па на текуће проблеме гледате без панике. Има и других ствари осим посла које вам причињавају радост.
Здравље: Грешке могу бити посљедица неконтролисане исхране. Благо сте се запустили, па се савјетује корекција понашања. Не једите између оброка.
Љубав: Са партнером сте у одличним односима. Веза је пуна романтичних тренутака и ситне пажње. И поред свега, фантазија чини чуда. Спустите се на земљу.

Вага (23.9 - 22.10)
Налазите се у фази промјена. Још нисте прешли са ријечи на дјело. Држите у руци дигитрон и планирате издатке. Финансијски напредак.
Посао: На послу вјешто манипулишете. Са минимумом напора остварујете максималне резултате. Шта више хоћете? Околности вам иду наруку.
Здравље: Здравствену ситуацију држите под контролом. Наставите да узимате витамине и неће бити проблема.
Љубав: Са партнером сте у хармоничним односима. Резултат свега је сјајан секс. Прихватите његов позив да отпутујете на идилично мјесто.

Шкорпија (23.10 - 22.11)
Наредних дана наступа предах. Осјећате олакшање, јер сте гомилу проблема који су вас оптерећивали оставили по страни.
Посао: То што је пара увијек мало, за Шкорпије је нормално стање. Ухватила их је потрошачка грозница. Смањите прохтјеве.
Здравље: У релативно сте добром стању. Уколико сте хиперактивни, болови у ногама упозоравају да треба успорити темпо. Ништа алармантно!
Љубав: Са партнером сте у бајним односима. Слободне припаднике знака очекује нова веза. Једна Риба им шаље сањалачке погледе. Укључите у игру интуицију.

Стријелац (23.11 - 20.12)
Пред вама су нови почеци. Одлука да ставите тачку на оно што вас оптерећује постаје дефинитивна. Немате нерава ни времена да се оптерећујете туђим бригама.
Посао: Послови захтијевају додатно ангажовање. У првом плану су креативне способности, па у њима налазите задовољство. Истовремено храните сујету.
Здравље: Стресови су евидентни. Они су главна покретачка снага и аспект раста. Све што је лоше, има и добру страну. Ускоро побољшање.
Љубав: Романтичан сусрет и започињање страсне везе. Неки Стријелци откривају у сталном партнеру нове потенцијале емотивно-еротског типа. Све је у знаку страсти.

Јарац (21.12 - 19.1)
Запљуснуо вас је талас нових почетака. Настојте да промјене прихватите као нормалан слијед догађаја. Толерантније се односите према њима.
Посао: Опсједнути сте послом и побољшањем финансијске ситуације. Очекујте пуно изненађења кад је овај сегмент у питању. Имате моћну подршку планета.
Здравље: Уколико наступе проблеми, ради се о промјени енергетске равнотеже у организму. Више шетње и физичких активности помаже да се стабилизујете.
Љубав: Многи припадници знака планирају кардиналне промјене. Партнер својом лежерношћу почиње да их нервира. Они би нешто суптилније и њежније.

Водолија (20.1 - 18.2)
Долазите до рјешења која вам раније нису падала на памет. Још ако будете истрајни да их реализујете? У противном, киксеви настављају да се редају.
Посао: Чувајте се уплетености у интриге. Разне приче колају око вашег имена. Дајете непромишљене изјаве, па вам је крив ђаво ако због њих сносите посљедице.
Здравље: Немате времена да расипате снагу на ситуације које се намећу. Организам говори да се треба примирити и напунити батерије.
Љубав: Многе Водолије су у чудном љубавном троуглу. Мушким припадницима знака он не смета, док се жене Водолије буне, јер су угрожене.

Рибе (19.2 - 20.3)
Запљуснуо вас је талас оптимизма. Свјесни сте погодности, али и чињенице да их не треба све прихватити, већ се окренути најквалитетнијим од њих.
Посао: Захваљујући складу на нивоу личности, очекује вас одличан период. Проблема могу имати само Рибе које су превише конзервативне.
Здравље: Уколико сте планирали хируршку интервенцију, покушајте да је одложите. Има времена и за то.
Љубав: Са партнером доживљавате дивне тренутке. Добра комуникација условљава одлично сексуално функционисање. Еротика потиче из главе. ■

ФУТУРОЛОГ РЕЈ КУРЗВЕЈЛ ТВРДИ

БУДУЋНОСТ БЕЗ ШЕФОВА

До 2010. године рачунари какве познајемо ће нестати, а већ двадесетак година касније куповаћемо компјутере уткане у одјећу. Сваког од насионако покриће 23 хиљаде малих софтвера званих гени. И да, убудуће неће бити шефова!

Један од најугледнијих футуролога Рej Курзвејл ово је најавио на семинару технологије у Џорџији.

- Персонални рачунари ће бити замијењени рачунарима утканим у нашу одјећу, а на крају ће обухватати роботска бијела крвна зрнца. До 2030. године и дигитално мапирање мозга - предвиђа Курзвејл.

Он додаје да је мозак лако мапирати, јер је његов дизајн садржан у геному. Геном има малу комплексност са само 30 до 40 милиона битова информација - што је мање него програм „Мајкрософт ворд".

Према његовим предвиђањима, по цијени од хиљаду америчких долара моћи ћемо куповати компјутере који ће бити хиљаду пута снажнији од људског мозга. ■

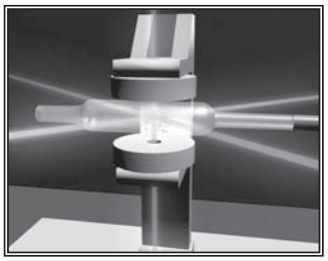

СЛОЖЕН ПРОЦЕС ПРИПРЕМЕ И ПРОИЗВОДЊЕ АРХИВСКИХ ВИНА

ВЕЛИКИ УЖИТАК У МАЛОЈ БУТЕЉИ

У великим винарским кућама архивска вина се производе договором виноградарског и винарског стручњака, при чему одлучујућу ријеч има овај посљедњи. Он има визију какво вино жели произвести, па ће одлучити колику родност жели да постигне и када грожђе треба брати

Припрема за производњу архивског вина почиње одабиром положаја и култивара.

У великим винарским кућама архивска вина се производе договором виноградарског и винарског стручњака, при чему одлучујућу ријеч има овај посљедњи. Он има визију какво вино жели произвести, па ће одлучити колику родност жели постићи и када грожђе треба брати.

Родност се регулише резидбом. За виши квалитет вина лозу треба резати на мању родност, јер свето је правило да велика родност не даје висок квалитет, мада понекад ни мала родност није гаранција високог квалитета.

Грожђе за архивска вина треба да буде здраво и потпуно зрело, а за предикатна и презрело. У том случају грожђе треба заштитити од птица мрежама. За највиши квалитет вина виноград се бере више пута, а почиње се с највиших и најосунчанијих положаја, на којима је грожђе раније дозрело. За предикатна вина и са чокота, бере се два и три пута, тако да се најприје побере грожђе са сунчане стране.

Ако лишће није раније одстрањено, треба га сада макнути да се сунчевим зрацима омогући што бољи продор до заклоњених гроздова.

За вина намијењена архивирању треба користити једино самоток. Уколико се вино жели произвести од два или више узгајивача, боље је, поготово ако су из различитих епоха дозријевања, свако од њих посебно прерадити у вино, а онда их по жељеној рецептури саставити. Како год радили, треба се у врењу служити селекционисаним квасцима.

Винар разговара с вином

Брзина дозријевања вина у бачви зависи од њене величине и квалитета дрвета. Због односа масе и површине дуга, вино се у великој бачви спорије израђује него у малој. Ко пријављује производњу архивског вина мора пазити на то, јер му се може догодити да у мањој бачви вино престари. Још опрезнији треба бити с бијелим сувим винима, јер ће она тешко издржати у бачви дуже од годину дана, а да не оксидирају.

Губитак који настаје због вјетрења вина, који је већи што је бачва мања, треба повремено надомјестити истим вином. Зато је, већ према искуству с бачвама, нужно похранити одређену количину вина за надолијевање. Ако вино зри у више бачава, увијек се из мање долијева у већу. Најбоље је, ипак, вино за надолијевање спремити у 50-литарске стаклене демижоне или сличне посуде од нерђајућег челика. Добро је имати и неколико мањих демижона, како би се неискоришћено вино из већих могло преточити у мање.

Барик бачве се уобичајено користе двије, рјеђе три године, а онда се замјењују. У одлежавању вина у барику треба наћи мјеру, јер превише дрвета у букеу и окусу дјелује више непријатно него пријатно. Жељени резултат брже даје нова бачвица него већ коришћена. Добри и економски исплативији резултати постижу се истодобним коришћењем бачвица старих годину, двије и три, из којих се онда сједињавањем направи једно вино.

За предикатна вина није битна количина алкохола, него склад између њега, укупних киселина и непревреог шећера. Код врло слатких младих предиката, шећер се у окусу намеће и неугодно стрши, па је потребно одређено вријеме да се у цјелини сједини са осталим састојцима. То се постиже вишегодишњим одлежавањем вина. Уколико је вино одлежало у дрвеном посуђу, ријеч је о оксидационом методу, а ако је дозријевало у непроничним посудама, говори се о редуктивном.

Дозријевање вина је сложен процес који треба стално надзирати. Грешке у овој фази тешко се исправљају. Озбиљан винар проба своје вино готово сваке седмице, прати промјене и све биљежи. Рекло би се, штавише, да он разговара с њим и ослушкује његово хтијење да буде што боље. Ко тако чини, помоћи ће вину, а и оно ће помоћи њему да заједно стигну ближе савршенству.

Избор бутеље и чепа

За бутељирање вина треба припремити чисте и стерилизоване бутеље, чепове и капице. За велике количине вина, најбоље је узети бордошке бутеље с увученим дном. Оне се боље од других слажу у боксове или металне кошаре, а увучено дно ће покупити евентуални касније талог. Чепови за архивска вина морају бити од најбољег и компактног плута, довољне дужине. Како чепови долазе у промет нестерилизовани, увијек постоји опасност да неки чеп зарази вино. Тај се ризик данас избјегава тако што се чепови потпуно стерилизују у микроталасној пећници.

Неки винари практикују да, одмах након зачепљења, бутеље положе или сложене у картоне - окрену наопако, како би вино квасило чеп. То је погрешно. Зачепљене бутеље треба 24 сата оставити усправно како би сабијени ваздух изашао, те да се стиснути чеп пружи и добро прионе уз грло бутеље. На бутељу се тада стављају капице, како би се онемогућило једној врсти муве, чији се црв храни плутом, да на чеп положи јаја.

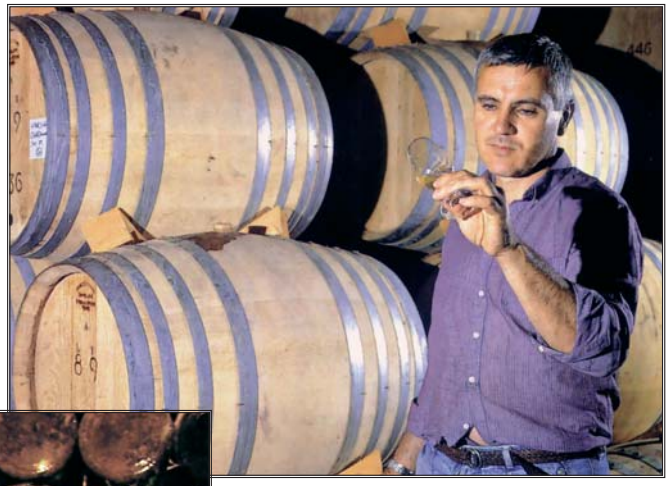

Кад се ставља етикета

Послије свега вино иде у вински архив на даље одлежавање. Велики произвођачи у ту сврху користе боксове од разног материјала (бетон, жељезо, дрво), у које стане стотинак бутеља. У новије вријеме користе се металне кошаре за више стотина бутеља. Уколико се жели да се на бутељама развије декоративна подрумска флора, онда су од боксова и кошара боље полице. Мали произвођачи архивских вина могу користити и посебне пластичне кутије у које стане 10 до 12 бутеља и које се могу слагати једна на другу.

Скупљачи архивских вина најчешће своје винотеке опремају полицама. И оне су од разног материјала. Уколико су од дрвета или метала, треба их заштитити антикорозивним премазом. Никако се не смије у винотеку уносити свјеже премазана полица, а још је горе ако се полице премазују у винотеци. Треба причекати да потпуно нестане мирис антикорозива, јер се може догодити да вино, које иначе радо купи стране мирисе, покупи и овај.

Дрвене, пак, полице треба заштитити и од црва и контролисати њихово стање, јер се већ догодило да су пропали неки вриједни вински архиви због сламања дрвених полица. Таквих брига неће имати онај ко се одлучи за специјалне шупље цигле у које се одлаже по једна бутеља. Врло декоративно, али због заузимања великог простора и неекономично.

И произвођач архивских вина и њихов посједник с времена на вријеме ће контролисати вино. Први ради тога да утврди право вријеме за пласман вина на тржиште, а други да уочи када је вину дошло вријеме за „одстрел".

Произвођачи архивских вина стављају етикете на бутеље тек онда када вина иду у продају. Ту постоје два приступа. Французи и Италијани тада перу бутеље и на њих лијепе етикете.

Остали чувају патину и украс од подрумске флоре, па на бутеље стављају објешене етикете... . ■

КАДА И КАКО ЗАМИЈЕНИТИ ЧЕП

Речено је да се за архивска вина користе чепови најбољег квалитета. Но, ни такви чепови не могу трајати вјечно.

Произвођачи архивских вина чине то послије 20 година, опет користећи чепове истих димензија и квалитета. Замјена чепова се обавља тако да се прегледају све бутеље и на страну ставе оне које су ветрењем вина изгубиле највише течности или, како то Французи кажу, које имају највећи улагe. Потом се из бутеље пажљиво ваде чепови и оњуше се, како би се установило да ли је вино здраво, има ли превише испарљивих киселина или, што је још горе, има ли воћа на чеповима. Евентуална покварена вина и она која интензивно воћају на чеповину треба као неупотребљива и неизлечива уклонити. Будући да је послије двадесет година готово из сваке бутеље исхлапило нешто вина, губитак се надомјешта долијевањем из бутеље с највећим губитком и тако редом.

Поступак замјене чепова је надасве пипкав, јер треба пазити да се вино што мање потреса да се не узмути евентуални талог, а исто тако да се не оштети патина која се наталожи на бутељама и подрумска флора којом су бутеље обрасле. У случају да је гљивица Rocodium cellarae на чепу формирала шубару, ту је бутељу најбоље не пречепљавати, иако су за њено стварање требале године и године.

Замјену чепова архивских вина неће избјећи ни власник кућне винотеке. За њега је то захтјевнији посао, јер је вина набављао куповином, а таква су вина ријетко затворена чеповима какве тражи квалитет архивских вина. Такви чепови неће издржати 20 година, па замјени треба приступити раније, зависно од процјене али најкасније за десет година.

Ако су бутеље затварене сасвим кратким чеповима, чеповима од мрвљеног и лијепљеног плута или чак пластичним затварачима, најбоље их одмах пречепити чепом за архивско вино. Било би добро да у ту сврху сваки озбиљнији колекционар вина посједује властиту ручну чепилицу. ■

HORECA MAGAZIN
CAFE
Како да се претплатите на магазин CAFE MEDIA?
Позовите 051 349 360, наш телефон је увијек отворен за Вас.
Наручите свој примјерак магазина CAFE MEDIA.

Инфо
На обострано задовољство, сарадња „Гласа Српске" са магазином CAFE MEDIA, доноси читаоцима најновије и најпикантније вијести и информације из свијета угоститељства, како из наше земље тако и иностранства.
Читаоци „Гласа Српске" ће сваке суботе бити у прилици да прочитају чланке из новог броја магазина CAFE MEDIA.
ИНФОТЕЛ: +387 51 349 360

НОВИ БРОЈ
У СКОРО

1	РАЗОРУЖАЊЕ (ЛАТ.)	УЧИНИТИ УМОРНИМ, ЗАМОРИТИ	КОШАРКАШКИ КЛУБ ИЗ ФЕДЕРАЦИЈЕ БиХ	ПОПРАВИТИ ЗДРАВСТВЕНЕ ПРИЛИКЕ (ЛАТ.)	ПОДРЖАВАТИ, ПОДСТИЦАТИ КОГА	УКЛАЊАТИ СА ПОВРШИНЕ ЧЕГА ТЕЧНОСТ	АУСТРИЈА	КАД, ГЛИБ	ТРЕЋИ И ДРУГИ ВОКАЛ	КОРИСТ, ДОБИТ (ТУР.)
АТЛЕТИЧАР СА СЛИКЕ										
ИЗАСЛАНИК (ЛАТ.)							ГЛУМИЦА МАСАРИ / ЛИЧНА ЗАМЈЕНИЦА			
ИТАЛИЈАНСКИ ПИСАЦ АЉБЕРТО									РАДИЈУС / ДРУГО ИМЕ ЗА ТРОЈУ	
ОДНОСИТИ СЕ СА ИРОНИЈОМ ПРЕМА НЕКОМ										ДИО БИЦИКЛИСТИЧКЕ УТРКЕ
АНТИЧКА ПОКРАЈИНА У М. АЗИЈИ / УГЉЕНИК							УЗВИК НА КОРИДИ / ВЈЕРА, ЗАКОН (ТУР.)			
↳								ИВАН ТАБАКОВИЋ / БИЛО КО		
НАВОДИТИ (ЛАТ.) / ЛИЧНА ЗАМЈЕНИЦА			КАЗНА ГУБИТКА ЧАСТИ (ГРЧ.) / УБЛАЖАВАТИ НЕЧИЈУ ЉУТЊУ							
ПРВО СЛОВО ЋИРИЛИЦЕ		ДОЈАМ, ИМПРЕСИЈА / ЧУЉНОСТ (ГРЧ.)							ПИОН / НОРВЕШКА	
ВРСТА КАРТАШКЕ ИГРЕ					АНТИЧКО ИМЕ НИНА / РАШЧЉАЊИВАЊЕ (ГРЧ.)					
ЈЕЗЕРО У СЈЕВЕРНОЈ АМЕРИЦИ				АМПЕР / ГЛУМАЦ БОЖИДАР						
ГЛУМАЦ РАДМИЛОВИЋ										
ХУНСКИ ВОЂА (БИЧ БОЖИЈИ)										
ГРАЂАНИН (ЛАТ.)										
НАПУСТИТИ ПРОСТОРИЈУ										
СРБИЈАНСКИ АВИОПРЕВОЗНИК				ЗАПАД / КАЛИЈУМ						
ПОЉСКИ ФУДБАЛСКИ ПРВОЛИГАШ										

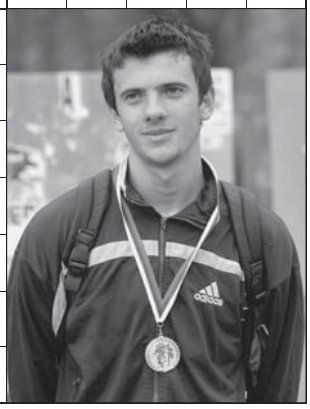

2	БРИЈЕГ, БРЕЖУЉАК (МН.)	СРПСКИ ВОЈВОДА ИЗ ПРВОГ СВ. РАТА	ГРАД НА ЈУГУ ИТАЛИЈЕ	ПУШИТИ	ДРАЖЕЊЕ, ПОДБАДАЊЕ (ЛАТ.)	ПОСТАЈАТИ ШИРИ	КВАМЕ НКРУМАХ	РИЈЕКА У ЕТИОПИЈИ И СУДАНУ (1120 КМ)	„ГЛАС СРПСКЕ"	НАЈНИЖИ ОФИЦИРСКИ ЧИН У ВОЈСЦИ
ГРАД СА СЛИКЕ									ЗАПАД	
УНУТРАШЊИ ДИО УВА									ПРВИ ВОКАЛ / ВАРНИЧИТИ	
ФИЛМСКИ РЕЖИСЕР КЕНОВИЋ							ЈОШ, ОПЕТ (ЛАТ.)			
ОСЈЕЋАТИ ЉУБАВ, ВОЉЕТИ (НЕКЊ.)							ЊЕМАЧКИ ФИЛОЗОФ ФРИДРИХ / ОБИМ			
ОПОНАША-ТЕЉКА (ЛАТ.)										
ПРИПАДНИЦИ АНТИСТЕНОВЕ ФИЛОЗОФ. ШКОЛЕ							ПРИТОКА РОНЕ У ФР. / ГРАД У НИГЕРИЈИ			
ХЕРЦЕГОВАЦ				ИСТОК СЈЕВЕРОИСТОК / ПЈЕВАЧИ КОЈИ УРЛАЈУ				РИЈЕКА У АУСТРИЈИ / АВЕНИЈА		
АУТОР: ЈАГЛИКА	ПИОН / САМИЛОСТ, САЖАЉЕЊЕ		ЗАГРИЗАТИ / НАПИСАН ЧЛАНАК (МН.)							
ИДУЋЕГ ДАНА						ИВОВА ШУМА				
ВРСТА АМЕРИЧКОГ МАЈМУНА					ТОПАО ЈУЖНИ ВЈЕТАР, ЈУГО					
ПРЕДЊИ ДИО СЕДЛА (ТУР.)										
КОЈИ НИСУ ПРЉАВИ										
ФРАНЦУСКИ КОМПОЗИТОР БЕРЛИОЗ										
ЗАДЊЕ СЛОВО ЋИРИЛИЦЕ		НАРОДНО КОЛО / УЉИЊ								
ГЛАВИЦА, БРЕЖУЉАК (ТУР.)										
КЊИЖЕВНИК ВИЗЕЛ				ЧЕТВРТИ ВОКАЛ						

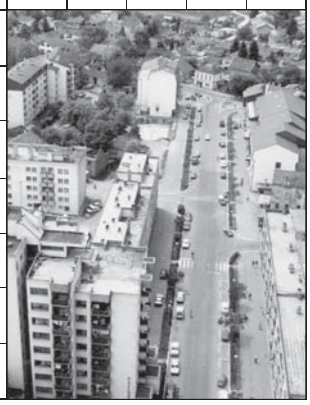

АСОЦИЈАЦИЈЕ

1	?	ВРСТА ГУШТЕРА	ГРАД И ЛУКА У ЊЕМАЧКОЈ	ЉУСКА	АКТ (МН.)	ЦРВЕНИЛО КОЖЕ (ГРЧ.)	КИПАР	ХЕРОЈ-ЕПОНИМ ИТАЛИЈЕ	ТЕПИХ (ТУР.)
КОШАРКАШ ИГОР									
ЗАБАВЉАТИ, РАСПОЛОЖИТИ (ФР.)									
СТАРИ НАЗИВ ЗА ТРГОВИНУ МЈЕШОВИТОМ РОБОМ									
ОТО ЛОГО			СЛИКЕ ЧИТАВОГ ТИЈЕЛА ГЛУМЦА (ФИЛМ) / АЗОТ						
КЊИЖЕВНИК СТАНИСЛАВ								МЕТАР	
ИСТОРИЈСКО МЈЕСТО У МАЛОЈ АЗИЈИ			КАД, ТЕК ШТО						

2	МАЈКА	НА ОНАЈ НАЧИН	ХЕМИЈСКИ ЕЛЕМЕНТ	ЕДВАРД КРАЉЕ	„ГЛАС СРПСКЕ"	ГРАДИЋ У БАНАТУ	ТЕЋИ У МЛАЗУ	НОЋНА ПТИЦА	НАЦИЈЕ
?					АМЕРИЧКА ГЛУМИЦА БАРКЕН / ОКВИРИ				
ОБЛАСТ У ТУРСКОЈ									
У ТОМ ТРЕНУТКУ				ЈЕДИНИЦА МЈЕРЕ ЗА ДУЖИНУ / ГРАД У СРБИЈИ					
ДОМАЋИН, ГОСПОДАР (ГРЧ.)								ЧЕТВРТИ ВОКАЛ / АСТАТИН	
ГЊУРИТИ							АЛЕН ДЕЛОН / ИТАЛИЈА		
			ЧИНИТИ ШИРИМ						

Уколико исправно ријешите укрштенице, појмови у означеним пољима ће вас асоцирати на коначно рјешење:

3	?	ДОЈАМ	ФРАНЦУСКИ ПИСАЦ МОПАСАН	ГРАД У ФРАНЦУСКОЈ	ПРИСВОЈНА ЗАМЈЕНИЦА	ГОВОРНИК (ЛАТ.)			
ГРАД У ШВАЈЦАРСКОЈ							ПЕРУНИКА	МУЖ ОЧЕВЕ СЕСТРЕ	ПЛАНИНА У ГРЧКОЈ
ОЧИСТИТИ КОЊА ЧЕТКОМ									
ФИРЕНЦА			ЗНАК, МИГ (ТУР.) / ФИЈАТОВ МОДЕЛ АУТА						
СПРИЈЕЧИТИ У НАМЈЕРАМА НЕКОГА									
МЕТАК, КУРШУМ					ЗОЉА / АМПЕР				ГАУС
ПРОДАВАЧ ИКОНА							КИЛОГРАМ		

4	?	ПОКРЕТНИ ДИО МОТОРА	АУТОР: ЈАГЛИКА	НОСАЧ (ТУР.)	ТОПОВИ (ФР.)	„ГЛАС СРПСКЕ"	ГРАД У ИТАЛИЈИ	ЈЕДИНИ ПРИМЈЕРАК	БАКРЕНИ СУД ЗА ВОДУ (МН.)
			ВРСТА ПЕРШУНА / САБЛАСТИ			РАЗУМ (ГРЧ.) / ВРСТА ЗАЧИНА			
СЛОБОДНИ ЗИДАРИ (ФР.)									
СЛИКАР ПАЈА									
ВЕРДИЈЕВА ОПЕРА						АТЛЕТСКИ КУП ЕВРОПЕ / АЛИСА МАРИЋ			
АУСТРИЈСКИ КЊИЖЕВНИК ЈОЗЕФ				ЂУД, ПРИРОДА / ЈАПАН					
КУЊАТИ									

КРАЈИШКИ ШАХОВСКИ КЛУБ ИЗ БАЊЕ ЛУКЕ НАЈУСПЈЕШНИЈИ У СРПСКОЈ

РЕЗУЛТАТИ ЗА ПОНОС

Током 58 година постојања чланови овог колектива имали велики број запажених резултата

ГОДИНАМА најквалитетнији шаховски клуб на просторима Републике Српске је бањолучки Крајишки шаховски клуб. Овај спортски колектив основан је још 1948. године и за непуних шест деценија имао је велики број запажених резултата.

- Још прије Другог свјетског рата у Бањој Луци је постојао шаховски клуб. Звао се Балкан и окупљао је најбоље играче са ових простора. Тај клуб је чак једном био првак Југославије, тако да можемо рећи да смо наставили њихову свијетлу традицију. У периоду од 1948. па све до 1992. године Крајишки шаховски клуб се звао „Никица Павлић", да би те ратне 1992. године добио данашње име. Додуше, у периоду од 1996. до 2001. године клуб је носио име свог тадашњег генералног спонзора, бањолучке фабрике Фруктона - истакао је на почетку разговора дугогодишњи секретар Крајишког шаховског клуба Недељко Илић.

Највећи успјеси клуба вежу се за период када се овај спортски клуб звао „Никица Павлић".

- Пуних 30 година били смо члан тадашње Прве шаховске лиге Југославије. Овај лигашки статус је задржан све до 1994. године, односно до формирања Шаховског савеза Републике Српске. У том периоду, слободно се може рећи, Бања Лука је, првенствено захваљујући нашем клубу, била трећи шаховски центар у Југославији. Неколико пута су на екипним државним првенствима освајана висока пета мјеста (прва четири су била резервисана за београдске и загребачке клубове), а били смо и шампиони и побједници Купа БиХ. Клуб је створио и прва два, дуго времена и једина, велемајстора на тлу БиХ, Милана Вукића и Енвера Букића. Њих двојица су годинама били стални учесници појединачних првенстава Југославије, затим репрезентативци, а самим тим и освајачи медаља на разноразним такмичењима. Боје клуба у том времену су успјешно бранили и Михајло Михаљчишин, Миленко Шибаревић, Никола Лакић, Бранко Филиповић, Зоран Брковић, Зоран Мачкић и још многи други... - присјећа се Илић.

Весма је важно напоменути да је током богате историје Крајишког шаховског клуба двадесетак његових играча имало интернационалне титуле. Поред два велемајстора, ту је 13 интернационалних мајстора, пет мајстора Фиде, један национални и три женска мајстора.

- Од појединачних резултата сигурно су највреднија остварења Милана Вукића, који је четири пута био појединачни првак Југославије, те Ибрахима Капића (четири пута шампион бивше државе у дописном шаху) - истакао је Илић.

Важан дио историје клуба су и међународни турнири, који су у периоду од 1974. до 1987. године организовани уз учешће неколико свјетских првака. Наши играчи су четири пута постајали прваци Републике Српске, а три пута освајачи Купа. Наши играчи су четири пута постајали прваци Југославије, а Милан Вукић два пута, а Владо Наранчић и Миленко Шибаревић по једном. Дугогодишњи члан клуба и тренутно наш најбољи играч, велемајстор Златко Илинчић је 1999. године постао појединачни првак Југославије - напоменуо је Илић.

Данас се клуб с великим успјехом такмичи у Заједничкој лиги БиХ, гдје је ове године освојио друго мјесто, иза Босне.

- Овај резултат је тим већи што је постигнут искључиво сопственим снагама, за разлику од вишеструког првака Европе, сарајевске Босне, која је права „легија странаца". Надам се да ћемо и у наредном периоду бити успјешни - додао је на крају разговора секретар Крајишког шаховског клуба Бања Лука Недељко Илић. ■

МЛАЂЕ КАТЕГОРИЈЕ

У овом клубу одувијек се добро радило и са млађим категоријама. Потврђују то резултати кадета, од којих су најупечатљивији успјеси Драгана Јовића (кадетски првак Југославије за 1993. годину), Јелене Ивановић (кадетска првакиња Југославије за 1996. годину) и Александре Мијовић (кадетска првакиња Југославије за 1999, 2000, 2001, 2002, 2003, 2004. годину и омладинска првакиња Србије и Црне Горе за 2005. годину.)

Златко Илинчић: Узданица Бањолучана

ИГРАЧИ

Боје Крајишког шаховског клуба неколико последњих година бране: велемајстор Златко Илинчић, те интернационални мајстори Михајло Стојановић, Душан Савановић, Душан Лекић, Бранко Филиповић, Миленко Шибаревић, Горан Милошевић, Мирослав Десанчић, Милан Новковић и Фиде мајстор Миладин Гаврић.

- Велике заслуге за окупљање овако јаког састава припадају нашем дугогодишњем предсједнику Миливоју Комљеновићу, који је на челу клуба од 1992. године - рекао је Илић.

ПРОБЛЕМ БРОЈ 172

Н. Н. - П. Морфи, 1859.
Црни вуче и добија

Рјешење из прошлог броја:
М. Велимировић, 1973.

1.Th5 Kh5 2.Dg5#
(1...e4 2.Sf6#);
(1...Tf4 2.Dh3#);
...

ШАХОРИЗМИ

• Примијењено сам теоретску новост. Дувам противнику дим у лице!
■ Зоран Т. ПОПОВИЋ

• Нас редовно матира високи представник.
■ Живко ВУЈИЋ

• Један против свих - симултанка, сви против једног - хајка.
■ Владимир ЈОВИЋЕВИЋ ЈОВ

СЈЕНЕ НЕЗАБОРАВА

Не помаже ни дама „форе"

ПОСТОЈИ једна аматерско-кибицерска мисао која можда има смисла, али нема перспективу шаховског напретка: није важно колико добро играте, него је важно да нађете некога лошијег од себе кога можете побјеђивати. То је суштина сујетних шахиста који ни у сновима не могу да поднесу пораз. А сви смо ми помало сујетни. Кад се већ тако размишља, у самом старту могу да се јаве и одређени проблеми везани за чињеницу, односно процјену, колико је непознати (понекад морате играти и са непознатима) преко пута спреман да одигра улогу жртве. С познатим је ипак лакше, ту нема ризика, ту нема фолирања, ту се зна ко је ко, и какви су чији домети. Ризик су само, а ово је прича о њима, непознати.

Шта раде „резервисти" на војној вјежби осим што пију и бацају карте? Одговор је једноставан, ако су добро опремљени и нису под спостотним „гасом", играју шах. Њеву улазити у правила тог војничког шаха, који зна бити много занимљивији од оног правог, него ћу се присјетити једне од највећих „шаховских увреда" коју икад чух борећи се и кибицујући над црно-бијелом древном војском. Наиме, један, рецимо Боле, локални шаховски шампион (најбољи у чак три села) тражио је „жртву" (у шаху се то понекад зове и „патак") међу оним полупознатим сапатницима који су викенд поред рођене супруге замијенили за викенд поред хаубице. И нашао је је, али жртва к'о жртва, није баш увијек вољна да стави главу на пањ него зна и да се отима. А ова, која се звала, рецимо, Боро, стварно се отимала и њекала, бранећи се да баш и не игра често ту њавољу работу, те да је дутом апстиненцијом, и оно што је знала, заборавила и слично.

- Овај је идеалан - помислио је у свом шаховском дијелу мозга несрећни Боле, све више навалујући, што је на крају ипак дало позитиван резултат. И тако је кренула та чувена партија у којој је сеоски шампион, дебело потцјењујући њен готово кукуван „патка", катастрофалном игром на крају сам себе матирао. Док му је у образе упловљавала боја комунистичке заставе, а фигуре летјеле као голубови превртачи, покушаво је, мујаћући, да противника убиједи у реванш. Не само да није успио, него му је у зајапурено лице бачена навјевећа „шаховска увреда" коју икад ико ријечима састави. Мирним, али грленим гласом (требало је ваљда све то да чује читава батерија), Бориша је рекао:

- Знаш шта, Боле, ја ево већ десетак година играм шах, али ти морам признати да си ти први кога сам икад успио да побиједим.

Наравно, проблем „непознатог" није само наш проблем. Што се више враћамо у шаховску прошлост, он је све чешћи и занимљивији, а почесто поприма и облик класичне анегдоте.

Велики њемачки шахиста Адолф Андерсен (1818-1879), по мишљењу многих најјачи играч 60-их година 19. вијека и побједник првог међународног турнира у Лондону 1851. године, на пропутовању кроз неко село застао је у локалној крчми да се освјежи и руча. У међувремену је наишло такво невријеме да се није могло даље. Крчмар, шаховски залубљеник, не знајући ко је преко пута, покушавао је да наговори госта да прекрате вријеме играјући шах. Андерсен се њекао и њекао, одвраћајући крчмара од његовог наума ријечима:

- Ја сам вјома слаб играч, те мислим да игра неће представљати задовољство за Вас.

- Не мари, за почетак дађу Вам даму „форе", па ће партија ипак бити занимљива - рече крчмар.

Тако је све почело. Како су се партије низале, а изазивач губио, „фора" се смањивала. Кад га ја Андерсен тукао и без „форе", крчмар је почео да се правда:

- Не знам шта је данас са мном. Кажете да слабо играте, а ја никад нисам играо са јачим играчем од Вас. Шта мислите о томе да Ви мени даднете пјешака „форе"?

Невријеме још није било стало па је крчмар изгубио с пјешаком, затим са два, па са коњем, ловцем, топом и на крају са читавом дамом више. Био је то знак за нови јадац, свакако уз примјетно дивљење:

- Господине, ви сте фантастични. Играте тако добро, као да сте сам Андерсен.

Када је ред дошао на великог мајстора:

- Којешта! Ја понекад заиста играм са тим вашим Андерсеном, али морам признати да он мене и с дамом „форе" туче како стигне! ■

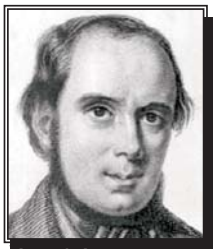

Адолф Андерсен: Један од најбољих шахиста 19. вијека

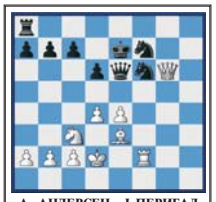

А. АНДЕРСЕН - Ј. ПЕРИГАЛ
Лондон, 1851.

1.e4 e5 2.f4 ef4 3.Sf3 g5 4.h4 g4 5.Se5 h5 6.Lc4 Sh6 7.d4 d6 8.Sd3 f3 9.gf3 Le7 10.Le3! Lh4+ 11.Kd2 Le6 12.Le6 fe6 13.Sf4 Df6 14.Se6 De6 15.Th4 gf3 16.Th5 f2 17.Sc3 Sf7 18.Th8+ Sh8 19.Dh5+ Sf7 20.Tf1 Sd7 21.Tf2 Sf6 22.Dg6 Ke7 23.Tf6 1–0

СВЈЕТСКИ ШАХОВСКИ ПРВАЦИ: ОД ВИЉЕМА ШТАЈНИЦА ДО ГАРИЈА КАСПАРОВА (23)

НИЈЕ ЗАБОРАВИО ПОРАЗ ОД КОРЧНОЈА

Када је имао девет година, Борис Спаски поражен од Виктора Корчноја, и то у партији коју је овај други играо наслијепо

НЕКО је једном рекао да се из једног пораза да више научити него из десетина побједа. Борис Васиљевич је имао само девет година када је у ленињградском шаховском клубу први пут играо на симултанки против тада изузетно перспективног петнаестогодишњака по имену Виктор Љвович Корчној.

- Са овим малишом ћу играти наслијепо - рекао је надмено Корчној, показујући на Спаског. Партија се завршила матом у двадесет другом потезу, а матирани Борис Васиљевич је, зајапурен и уплакан, просто отрчао кући. Не знамо колико је научио из тог пораза, али знамо да је добро упамтио Виктора Љвовича, одрастајући, напредујући и ишчекујући реванш.

Борис Спаски је у тим својим најранијим шаховским годинама већ почео да постиже успјехе достојне врло јаког шаховског мајстора. Са 14 година био је други на врло јаком првенству Ленињграда, што је у шаховским круговима оцијењено као права мала шаховска сензација, и што му је на крају отворило врата иностраних турнира. Убрзо ће на Међународном првенству Букурешта 1953. године освојити изванредно четврто мјесто. На том турниру ће већ у првом колу побиједити једног Васју Смислова.

Сигурно највећи успјех из млађих дана Бориса Васиљевича је титула свјетског јуниорског првака, коју је потпуно заслужено освојио 1955. године у Антверпену, сакупивши осам поена из девет партија. Са тог турнира остаће упамћен још један будући велики мајстор, Мађар Лајош Портиш. Те 1955. године, на 22. шампионату Совјетског Савеза, у Москви, подијелио је треће мјесто, што му је омогућило да игра свој први међународни турнир у животу. На том међународном, који је игран у Гетеборгу, совјетски омладинац ће задивити шаховски свијет, освојивши седмо мјесто и пласиравши се у турнир кандидата. У Шведској ће те године играти и велика југословенска нада Андрија Фудерер (на крају ће бити четрнаести), који ће неколико година касније потпуно напустити шах и посветити се својој првој (а можда и другој) љубави, хемији. Кад смо већ од Фудерера, он тих педесетих година, по мишљењу многих, није био ништа лошији играч од Тиграна Петросјана, да би само десетак година касније један од њих постао свјетски шампион, а други потпуно пао у заборав. Али, то је већ прича о односу шаховских организација бившег Совјетског Савеза и бивше Југославије према својим највећим талентима.

Но, вратимо се Спаском. На свом првом турниру кандидата, годину дана касније, са још тројицом играча биће трећи, иза Смислова и Кереса. Те 1956. године направиће још један велики корак напријед. На 23. шампионату Совјетског Савеза, пред својим навијачима, у његовом родном Ленињграду, подијелиће прво мјесто с побједником Марком Тајмановом.

Свакако је занимљиво рећи да је неколико совјетских шахиста његове генерације, у својим пионирским годинама, имало много већи и квалитетнији репертоар игре и отварања од Бориса Спаског. Али, они нису имали оно што је имао Спаски, вансеријски талент. Проблем је у томе што млађани Борис тих година себе није видио као професионалног шахисту. Занимало га је најкраће речено све, а кад некога занима све, врло мало времена остаје за шах. Најкраће речено, дијамант је био ту, само га је требало мајсторски избрусити. Тај задатак су требали обавити шаховски тренери. Поменимо тројицу најважнијих: прво Владимира Зака и Александра Толуша, а од 1961. године и великог мајстора Игора Бонадаревског. Сви су они, одушевљени радом са таквим талентом, у игру младог Бориса убацивали најновије идеје, градећи стил будућег шампиона, буквално га свакодневно увлачећи у шах, све док од вансеријског талента нису избрусили шампиона у којег ће читава нација једно вријеме полагати огромне наде.

Између осталог, захваљујући и таквим тренерима, успон Бориса Спаског ка шаховском трону је био метеорски. Са 18 година се већ борио на совјетским првенствима, међународним турнирима и турнирима кандидата. Опште је мишљење да нико прије њега није у тим годинама показивао такав квалитет игре и такве шампионске висине. Међутим, поче фурioзног успона дошла су два не баш сјајна циклуса Фиде, која ће углавном остати упамћена по драматичним партијама са Тељом и Штајном. На 25. шампионату Совјетског Савеза Миша Таљ ће, у својој Риги, у посљедњем колу побиједити Бориса Спаског и освојити шампионат. Тај пораз ће Бориса Васиљевича прескупо коштати, пошто ће му одузети међународну визу, односно могућност да се већ у том циклусу бори за титулу најбољег планетарног шахисте. Готово исти пех му се десио и на 28. шампионату Совјетског Савеза, на којем ће се, такође, дијелити међународне визе. Опет је било у питању посљедње коло, само је овог пута са друге стране, умјесто Михаила Нехмејевича Таља, сједио Леонид Захарович Штајн, који такође није марио за шампионске амбиције млађаног Спаског. Те поразе су били криза резултата, а не криза игре. Нису то ипак биле године које су појели шаховски скакавци. Борис Васиљевић није губио вријеме, већ је са успјехом 1959. године у Ленињграду завршио Филолошки факултет, Одсјек журналистике, стекавши звање новинара. Све ово је било само увод у доба које је долазило и које ће бити доба Бориса Васиљевича Спаског.

Пошто је већ тада својом бујном таласастом косом и изразито питомим и плавим очима подсјећао на великог руског пјесника Александра Сергејевича Пушкина, а уникатном љепотом партија стварао праву малу црно-бијелу умјетност, то није остало незапажено. Та комбинација је многе асоцирала на најљепше пјесме аутора Јевгенија Оњегина па се надимак наметнуо сам по себи. Шаховски Пушкин.

Деценију својих највећих успјеха је отворио првом самосталном титулом освојеном 1961. године на 29. шампионату Совјетског Савеза играном у Бакуу. Затим ће доћи неколико првих мјеста широм планете, од којих ће свакако најзначајније бити оно освојено на међународном турниру у Амстердаму 1964. године, са којег ће се пласирати на мечеве кандидата. Послије убједљивих побједа против Кереса, Гелера и Таља, стићи ће до самог свјетског шампиона Тиграна Вартановича Петросјана, који ће га ипак тијесно побиједити у том мечу.

Тих шездесетих година накупљену снагу Бориса Спаског је мало ко могао издржати. Волио је шах, али је вјероватно много више волио живот. Док су се други велики мајстори по собама спремали за партију, он је шетао и шетао монденским љетовалиштима, гдје се обично тих година играло, трагајући за инспирацијом сакривеном у очима ко зна откуд пристиглих преплануших љепотица. Тако је, ваљда, морало бити јер Борис Васиљевич Спаски бијаше уникатни шаховски таленат, уникатни практичар и још уникатнији шаховски љенивац.

■ **Припремио М. БЕРИЋ**

Борис СПАСКИ - Виктор КОРЧНОЈ
22. шампионат СССР, Москва, 1955.

1.d4 Sf6 2.c4 g6 3.Sc3 d5 4.cd5 Sd5 5.e4 Sc3 6.bc3 c5 7.Lc4 Lg7 8.Se2 cd4 9.cd4 Sc6 10.Le3 0–0 11.0–0 Lg4 12.f3 Sa5 13.Lf7+ Tf7 14.fg4 Tf1+ 15.Kf1 Dd7 16.h3 De6 17.Dd3 Dc4 18.Dd2 Da6 19.Dc2 Sc4 20.Db3 Kh8 21.Kg1 Sd2 22.Ld2 De2 23.Le3 Tf8 24.e5 b5 25.Tc1 a5 26.Lg5 h6 27.Le7 a4 28.Dd1 De3+ 29.Kh1 Tf2 30.Dg1 Df4 31.a3 Kh7 32.Lc5 h5 33.gh5 Lh6 34.hg6+ Kg7 35.Te1 Dg3 36.Ld4 Le3 37.Dh2 Dg5 38.e6 Lf4 39.Dg1 Dh4 40.e7 Tf3 41.Dh2 1–0

Борис Спаски: Шаховски Пушкин