ГЛАС СРПСКЕ

Бања Лука Година LXIV www.glassrpske.com

Сриједа, 18. октобар 2006. Број 11.119, цијена 0,8 КМ

У ПЕТАК, 20. ОКТОБРА

поклон свим читаоцима „Гласа Српске"

DVD са филмом БИО ЈЕДНОМ ЈЕДАН ШАМПИОН

МИЛОРАД ДОДИК, ПРЕМИЈЕР РЕПУБЛИКЕ, ЗА „ГЛАС СРПСКЕ"

МИ ЗНАМО СВОЈ ПУТ...

Страна 2.

NOVA BANKA www.novabanka.com

A. C. Banja Luka prodaja i servisiranje Opel i Chevrolet vozila Trive Amelice 1b, tel. (051) 332 500, 332 511 fax (051) 332 599

U prodaji na svim kioscima MENADŽER mali OGLASI www.MaliOglasi.com

■ ОСИМ МОДРИЧКЕ, РУСИ ОБИЛАЗЕ И БРОДСКУ РАФИНЕРИЈУ

ПОСТРОЈЕЊА НА „СКЕНИРАЊУ"

Стручњаке „Зарубежњефта" највише интересује у каквом се стању налазе стара постројења за прераду нафте. Ова руска компанија намјерава да, одмах послије куповине Нафтне индустрије Републике Српске, најприје покрене процес прераде сирове нафте у Рафинерији у Броду, истакао Јово Добрић

БРОД - У Рафинерији нафте у Броду већ седам дана бораве представници руског „Зарубежњефта", који - на основу протокола, који је Влада Републике Српске потписала са овом компанијом - утврђују комплетно пословно-техничко стање бродског предузећа, прије него што се одлучи на његову и куповину Рафинерије уља у Модричи и бањолучког „Петрола".

Тим руске компаније жели да се упозна са цјелокупним стањем у бродској Рафинерије, прије потписивања уговора о куповини.

Предсједник привременог Надзорног одбора Рафинерије Јово Добрић изјавио је за „Глас Српске" да екипу стручњака „Зарубежњефта" највише интересује у каквом се стању налазе стара постројења за прераду нафте. Ова руска компанија намјерава да, одмах послије куповине Нафтне индустрије Републике Српске, најприје покрене процес прераде сирове нафте у Рафинерији у Броду.

- Ова постројења би могла да буду стављена у функцију за 30 до 60 дана, јер је толико времена потребно за њихов ремонт. Стара линија би, послије ремонта, могла да преради око 1,2 милиона тона сирове нафте годишње - рекао је Добрић, истакавши да би овај дио Рафинерије требало да буде стављен у функцију прије наступајуће зиме.

Он је додао да је приватизација Рафинерије у Броду једино рјешење у овом тренутку и да сви у овом колективу очекују да се то што прије деси. Руководство и радници Рафинерије максимално помажу руском тиму стручњака, како би они свој посао што брже и успјешније завршили.

Јово Добрић је казао да ће се стручњаци „Зарубежњефта" током ове седмице упознати и са стањем нове линије за прераду нафте, која до сада није била у функцији. На овој линији требало би отклонити мања оштећења, али би, прије пуштања у рад, било неопходно извршити и њен генерални ремонт. Капацитет нове линије је три милиона тона сирове нафте годишње, што - заједно са старом линијом - значи да би Рафинерија у Броду била у стању да годишње преради 4,2 милиона тона нафте.

Што се радника тиче, њих око 1.500 не сједи скрштених руку. Свакодневно раде на уређењу фабричког круга, уклањају коров и шибље, који је израсло док Рафинерија није радила. Радници очекују да ће процес приватизације њиховог предузећа бити окончан што прије, како би - најзад - почели да раде и да живе од сопственог рада.

Радницима бродске Рафинерије дугује се 15 плата, а они очекују да ће им бити исплаћене послије покретања производње.

Рафинерија нафте у Броду понуђена је на продају руском „Зарубежњефту" за 42 милиона евра, уз дуг већи од 200 милиона марака. Према неким информацијама, ова цијена је за прихватљива за руског партнера. Будући власник овог гиганта требало би да уложи средства у активирање нових линија, као и у изградњу пруге, која би повезала двије рафинерије - у Броду и Модричи.

■ Б. ТЕОФИЛОВИЋ

Дио капацитета Рафинерије у Броду требало би да проради прије зиме

ПОСЛИЈЕ ОСЛОБАЂАЈУЋЕ ПРЕСУДЕ СЕДМОРИЦИ ВЕХАБИЈА У БРЧКОМ

Ко је претукао Кисића?

БРЧКО - Пошто је седморици припадника вехабијског покрета, који су претходна три мјесеца провели у притвору у Брчком, изречена ослобађајућа пресуда, остало је нејасно ко је претукао и нанио тешке тјелесне повреде Михајлу Кисићу из овог посавског града.

Наиме, Кисић је почетком јуна ове године бруталнo претучен моткама у мјесту Буквик. Он је тада, послије мање саобраћајне несреће, покушао побјећи од групе вехабија, који су га прогонили из - како је он тада тврдио - непознатих разлога. Вехабије су Кисића сустигле и он је, са тешким тјелесним повредама, завршио у брчанској болници, одакле је истог дана побјегао јер се, како је рекао, „бојао за своју безбједност".

Полиција Брчко дистрикта је због овог инцидента привела седам лица, која су са већом групом вехабија ишла за Цазин и била на пропутовању кроз Брчко. Осим држављана БиХ, нека од ових лица имала су и аустријско држављанство.

У првостепеној пресуди Основног суда у Брчком наведено је да је у поступку доказано да је Кисић задобио повреде, али није доказано да су то урадила седморица оптужених или појединачно било ко од њих. Током претреса, који је вођен пред Вијећем Основног суда, Михајло Кисић није препознао ниједног оптуженог. Јуче смо покушали да добијемо Кисићеву реакцију на изрицање ослобађајуће пресуде вехабијама, али се он није јављао на телефон.

Посланик Српске демократске странке у Брчком, Ратко Стјепановић, рекао је за наш лист да је из пресуде Основног суда очигледно да је Тужилаштво обезбиједило слабе доказе да би се ово кривично дјело процесуирало и довело до краја.

- Нас брине што Тужилаштво нема намјеру да допуни доказе и обезбиједи да, уколико то нису ова лица, прави кривци добију заслужену казну. СДС изражава забринутост због озбиљних сумњи да, због кривичног дјела у којем је жртва претучена само зато што је идентификована као припадник српског народа, кривци неће бити кажњени - истакао је Стјепановић.

Нико од Брчака јуче није био спреман да јавно говори о овој теми. Незванично сазнајемо да је већина њих затечена и да је одлука суда, у најмању руку, чудна, јер и послије свега остаје нејасно од кога је Кисић добио батине.

Тужилаштво дистрикта најавило је да ће уложити жалбу Апелационом суду одмах након што добије образложење првостепене пресуде.

■ М. ЂУРЂЕВИЋ

ПОРОДИЦЕ НЕСТАЛИХ О ИЗГРАДЊИ БОШЊАЧКОГ СПОМЕН-ПАРКА У БРАТУНЦУ

Неутемељена квалификација рата

Страна 3.

Нова Банјалучка Банка Članica UniCredit Group

KURSNA LISTA

Kursevi iz ove liste primjenjuju se od 18.10.2006. godine
Kursevi u konvertibilnim markama (BAM)

Zemlja	Oznaka za devize i efekt. valutu	Jedinica za devize	Kupovni za devize	Srednji za devize	Prodajni za devize
SAD	USD	1	1.543092	1.561666	1.574265
V. Britanija	GBP	1	2.884025	2.915668	2.946722
Švajcarska	CHF	1	1.217278	1.230469	1.243741
Japan	JPY	100	1.289349	1.315551	1.336640
Australija	AUD	1	1.159372	1.177076	1.188753
Kanada	CAD	1	1.351565	1.374248	1.385816
Danska	DKK	1	0.258787	0.262330	0.265345
Norveška	NOK	1	0.258794	0.262334	0.265352
EMU	EUR	1	1.955830	1.955830	1.955830
Švedska	SEK	1	0.208402	0.210999	0.213683
Hrvatska	HRK	100	25.964805	26.473064	26.970577
Srbija i Crna Gora	CSD	100	2.299919	2.385740	2.494076
Slovenija	SIT	100	0.799589	0.816392	0.833058
Turska	TRY	1	1.013548	1.054469	1.098010

78000 Banja Luka, Marije Bursać br. 7; telefoni: 051/243-239 i 051/243-228, telefaks 051/243-343, SWIFT: BLBABA22 E-mail: info@novablbanka.com Web: www.novablbanka.com

Јахорина осигурање а.д. Sistem kvaliteta za usluge osiguranja TÜV CERT CERTIFIKAT CERT-služba izdavanja certifikata RWTÜV Systems GmbH

BOBAR osiguranje TÜV CERT EN ISO 9001

JUB Kolodvorska 11a Tel: 033/ 715 070 061/ 143 193; 061/ 484 018 Fax: 033/209 825 e-mail: jub@jub.ba jupol BOJE I FASADE INFO TELEFON: 065 537 371 Više od 130 godina tradicije je garancija kvalitete! www.jub.ba

ISSN 1840-1155

ДАНАС И ОВДЈЕ

НАЈМАЊЕ ТРОЈЕ

Пише Мира МАЈСТОРОВИЋ-ШКРБО

***БРОЈ** становника Републике Српске из године у годину се смањује. Према статистичким подацима у посљедњих неколико година у Српској је број рођених мањи од броја умрлих за 5.000 годишње. Ако у скорије вријеме не буду предузете конкретне мјере, које ће стимулисати младе брачне парове да рађају више дјеце и нешто конкретније не буде учињено на сузбијању бијеле куге, Српска ће ући у такозвани депопулациони процес.*

Демографски показатељи говоре да, ако се жели обезбиједити бар проста репродукција, свака породица у Српској требало би да има најмање троје дјеце. Тај број је за сада упола мањи. За пораст наталитета потребно је рађање и четвртог дјетета.

Без ваљане демографске политике и подршке родитељима са више дјеце, питање бијеле куге само од себе неће се ријешити.

У 1997. години на подручју Републике Српске рођено је 13.757 дјеце, а од тога као треће дијете рођено је 1.733 малишана. Наредне године на свијет је дошло 13.527 дјеце, а од тога 1.554 као треће дијете у породици. Према подацима републичког Фонда дјечије заштите, у 2005. години у Републици Српској је рођено 10.500 беба, од тога као треће дијете рођено је 1.200 малишана. Упоредо са промјенама у наталитету и морталитету, долази до промјена у старосној структури становништва. Тако је демографски процес старења (процес удјела старих у укупном становништву) изразит код свих популација, гдје је ниво наталитета низак, што се односи и на Републику Српску.

На веома ниску стопу наталитета у Српској у великој мјери утиче и тешка економска, материјална и финансијска ситуација. За потрошачку корпу за четворочлану породицу потребно је дати просјечну мјесечну плату. А шта је са петим чланом?

И шта је тек са станарином, одјећом, обућом, књигама, лијековима, а о љетовању или, не дај боже, зимовању може се само сањати. Нека предузећа годинама дугују заостале плате радницима, а нису ријешила ни питања здравственог осигурања. Осим тога, многи млади су годинама на Бироу за запошљавање, а у посљедње вријеме придружило им се и доста радника чија су предузећа доживјела финансијски крах.

Пацијенти који немају овјерену здравствену књижицу, плаћају пуну цијену прегледа, лијека или било које друге здравствене услуге.

Због наведених потешкоћа брачни парови се одлучују за једно или двоје, а само они најхрабрији за троје дјеце. Иако је било много приче и обећања да ће се за треће дијете добити значајне бенефиције, до сада је на том подручју урађено релативно мало. Од 1. јула 1999. године до маја 2006. године у базу података републичког Фонда за дјечију заштиту евидентирано је 71.500 породиља и новорођенчади. Породиље су добијале беби пакете, а од 1. маја ове године добијаће умјесто пакета по 232 марке.

Према статистичким подацима, просјечна породиља трећег дјетета у Републици Српској у старосној је доби од 30 до 35 година и живи на селу. Код већине треће дијете је било планирано. Углавном је као разлог тог рађања наведена љубав према дјеци и жеља за већим бројем малишана. Као најучесталији проблем ове мајке су навеле недостатак новца.

На питање шта очекују од државе њих 66,28 је рекло - предност у запошљавању, бесплатно школовање и повластице у добијању кредита. Међутим, о томе за сада могу само да маштају.

Већина тих жена се није обраћала за помоћ и као најучесталију помоћ навели су ону из дјечије заштите.

Изгледа да нису само материјални услови одлучујући за рађање трећег дјетета. Томе у прилог иде и чињеница да су се ратне 1994. године, бар у Бањој Луци, многе жене у доби од 35 до 40 година, одлучиле да роде треће дијете.

По свему судећи потребно је утицати и на свијест људи о потреби рађања, за наталитет тако важног трећег дјетета. Наиме, има добростојећих породица које и не помишљају да имају више од једног или два дјетета. Да ли смо то постали себични и не желимо да жртвујемо свој мир, комодитет?..

Некада је владало мишљење (а и сада су понегдје присутна таква размишљања) да је срамота имати више од двоје дјеце и да дјецу рађају само заостале, примитивне и неписмене жене, углавном са села. Таква размишљања треба хитно промијенити, ако желимо да зауставимо бијелу кугу. Једини разлог рађања само једног или двоје дјеце може бити здравствени проблем код родитеља, а сва друга образложења, типа, немам услове, чекај док добијем већи стан и сл. су празна прича. Јер, како народ каже, свако дијете има своју судбину, срећу, свој пут, и трећа дјеца, веле, „сама расту"...

У Министарству за породицу, омладину и спорт Републике Српске најављују повољне кредите за младе брачне парове, као и једнократну новчану помоћ свакој мајци која у 2006. години роди четврто дијете.

И Министарство здравља и социјалне заштите Српске, као и републички Фонд дјечије заштите спроводе одређене активности у циљу побољшања услова за будуће мајке и дјецу.

У оквиру Међународне недјеље дјетета, почетком октобра, представници поменутих министарстава и Фонда посјетили су многе дјечије установе и породице са више дјеце и додијелили им помоћ.

Судећи по овим најавама и активностима, изгледа да има наде да се заустави бијела куга на нашим просторима и да се брачни парови одлуче да имају двоје, троје, па и четворо дјеце.

Оно што је врло значајно је да се у Републици Српској у 99,5 одсто случајева рађају здраве бебе, а чак 98,7 одсто мајки може да их доји. Да бисмо, дакле, опстали на овим просторима и били своји на своме, треба да водимо рачуна и о броју становника. И зато, како пјесма каже: „најмање троје од сваког пара, само се тако будућност ствара". ■

ИНТЕРВЈУ

МИЛОРАД ДОДИК, ПРЕМИЈЕР РЕПУБЛИКЕ СРПСКЕ, ЗА „ГЛАС СРПСКЕ"

МИ ЗНАМО СВОЈ ПУТ...

Никад од јавности нисам ништа крио, од првог дана у политици играм „отворених карата"... Шта значи, на примјер, пријетња да нећемо ићи у Европу. Па, није Европа политичка, већ географска категорија, каже Милорад Додик

ПРЕМИЈЕР Републике Српске Милорад Додик, каже за „Глас Српске", да је све оно што је СНСД говорио у предизборној кампањи, у ствари, темељ њене политичке платформе и да нико не може, па ни он, од тога да одступи.

- СНСД је годинама, уз бројна оспоравања, шиканирања и дисквалификације, градио своју политичку препознатљивост, градио и изградио, а она је на овим изборима добила огромну подршку свих људи и нико нема право да то повјерење на било који начин изигра. Допиру и до мене гласови и гласине да је једно „причати у предизборној кампањи", а да ће другачије бити послије избора! СНСД-а што се тиче, све ће бити управо онако како смо и говорили народу, то је наша политичка стратегија на којој мислимо да изградимо Републику Српску као бољи дио БиХ.

„ГЛАС СРПСКЕ": Већ се говори о промјени Устава и реформи полиције?

Милорад Додик: Ми те разговоре прихватамо, а наш став је јасан! И то од раније, и ништа се није, у међувремену, промијенило. Прво, разговор о промјени Устава мора се одвијати у апсолутно толерантној атмосфери, а јавност је упозната са нашим ставом, дакле „да БиХ, промјеном Устава, буде што функционалнија, али ништа, ама баш ништа, не може у њему бити што би угрозило позицију Републике Српске". О реформи полиције одмах у старту не прихватамо никакав разговор о утапању полиције Републике Српске у јединствену полицију БиХ, и од тога нећемо одступити ни по коју цијену. Реформа полиције, по нашем мишљењу, треба да се одвија у правцу да она буде ефикаснија, да буде још више у служби грађана, да улијева повјерење код свих народа...

„ГЛАС СРПСКЕ": У таквим ситуацијама међународна заједница, искуство говори, потеже ултиматум „узми или остави"?

Милорад Додик: Ултиматум било које врсте не може прећи ни код озбиљних људи, а камо- ли код озбиљних политичких партија. Безброј пута сам рекао: „Ово је моја земља, овдје живи народ којем припадам; ко тој земљи и ко том народу жели више добро - онај ко му припада, или неки пролазник ма које политичке моћи био". Одмах да кажем, никад од јавности нисам ништа крио, од првог дана у политици играм „отворених карата" и тако ће бити док се год будем бавио овим послом. Шта значи, на примјер, пријетња да нећемо ићи у Европу. Па, није Европа политичка, већ географска категорија, то сам увијек мислио и данас мислим тако. Уколико, пак , неко сматра да је забрана уласка у Европу, онемогућавање народа да се развијају и иду ка прогресу, то ће бити његов проблем и ја сам ту немоћан...

„ГЛАС СРПСКЕ": Један од кључних циљева вашег ангажовања је борба против криминала.

Милорад Додик: Тешко је говорити о истрајности у таквој борби, ако Суд БиХ изрекне „казну - награду" супружницима Душанић. Не личи ли то прије на својеврстан позив „само ви крадите и радите незаконито, а ми ћемо се онда на суду споразумно договорити"!? Знају ли сви ти у Суду БиХ каква је реакција јавности након таквих „споразума" и таквих „казни". Зар тако мисле онемогућити лоповлук и криминал који је разорио БиХ?! Није моја намјера да утичем на судство, оно и треба да буде независно, али имам право као човјек из јавног живота, као политичар, да кажем своје мишљење...

„ГЛАС СРПСКЕ": Много тога што у БиХ носи предзнак заједнички, у било којој области живота и рада, на граници је експлозије, сад је ево букнуло и у спорту, у фудбалу на примјер?

Милорад Додик: Знам за намјеру Милана Јелића, који је предсједник Фудбалског савеза БиХ, да распусти комплетну администрацију тог савеза и поздрављам такав потез, јер само свакодневно свједоци шта се све у том спорту догађа. Ништа боља ситуација није ни у кошарци гдје сам ја активан и убрзо ћу све јавно рећи. Понављам, без апсолутне равноправности, узајамног уважавања свих наших особености, нема ни у чему, заједничког и подношљивог живота у БиХ. Коме то није јасно, тај БиХ гура у понор, лажно се представљајући да је њен заштитник..."

„ГЛАС СРПСКЕ": Многи вас, у овом часу, сматрају за прву политичку личност БиХ?

Милорад Додик: Моја прва обавеза је Република Српска, а БиХ желим, и као човјек и као политичар, свако добро и напредак, али оној БиХ која ће бити по мјери сва три народа и свако онај ко тако размишља он је и њен пријатељ. Сваки покушај наметања рјешења мимо воље других народа, ту исту БиХ води на странпутицу и то је сваком добронамјерном јасно - рекао је, на крају, за „Глас Српске" премијер Републике Српске и апсолутни побједник на минулим изборима Милорад Додик. ■

ВЕЛИКА ОБАВЕЗА

„ГЛАС СРПСКЕ": Како сте доживјели велику побједу на минулим изборима?

Милорад Додик: Као велику обавезу. Пред сваким чланом СНСД-а, који се буде бавио било каквим јавним послом, или обављао политичку функцију, стоји тако велика обавеза да својим ангажовањем и знањем максимално доприносе да Република Српска буде бољи дио БиХ. Ко то не буде могао, мораће да уступи мјесто ономе ко је способан да одговори таквом задатку.

ВОДЕЋИ ПОЛИТИЧАРИ

„ГЛАС СРПСКЕ": Три водеће политичке личности су из СНСД-а?

Милорад Додик: И то је, опет, велика одговорност за нашу странку. Људи повјерење дају ономе коме вјерују, а то смо Милан Јелић, Небојша Радмановић и ја. Нећемо изневјерити очекивања, а ја сам и по својој природи животни оптимиста.

Милорад Додик: БиХ по мјери сва три народа, у противном...

Милорад Додик са најмлађима: Одговорност пред будућим генерацијама

Животни оптимизам: Милорад Додик са Миланом Јелићем и Небојшом Радмановићем

Томо МАРИЋ, главни и одговорни уредник

Први број „Гласа" изашао је као орган НОП-а за Босанску Крајину у Жупици крај Дрвара, 31. јула 1943. године. Послије ослобођења 1945. године „Глас" излази у Бањој Луци као орган Обласног народног фронта до јуна 1951. године. Од септембра 1953. излази као орган ССРН под именом „Бањалучке новине". Од 13. маја 1963. године лист поново излази под именом „Глас".
Указом предсједника СФРЈ од 19. јула 1969. године „Глас" је одликован Орденом заслуга за народ са сребрним зрацима.
Указом предсједника Републике Српске од 9. јануара 1994. године лист „Глас српски" одликован је Орденом Његоша првог реда.
Указом предсједника Републике Српске од 31. јула 2003. године лист „Глас Српске" одликован је Орденом заставе Републике Српске са сребрним вијенцем.

ГЛАС СРПСКЕ
АКЦИОНАРСКО ДРУШТВО e-mail: redakcija@glassrpske.com; marketing@glassrpske.com

Рајко РАДОВАНОВИЋ, директор

Од 8. фебруара 1983. године „Глас" излази као дневни лист. Од 15. септембра 1992. године, одлуком Народне скупштине Републике Српске излази као дневни лист Републике Српске. Под именом „Глас српски" излази од 28. септембра 1992. године, а од 5. маја 2003. године као „Глас Српске". Оснивач је Народна скупштина Републике Српске.
Редакција и маркетинг је у улици Веселина Маслеше 13. Телефони редакције: 212-844, 212-848; телефакс 211-759.
Телефон маркетинга 212-004. Директор Друштва 212-264, 212-263; телефакс 212-283.

СУСРЕТ МИНИСТРА ЈЕЛИЋА СА ШЕФОМ БАЊОЛУЧКЕ КАНЦЕЛАРИЈЕ АМЕРИЧКЕ АМБАСАДЕ У БиХ

ПОЗИВ АМЕРИЧКИМ ИНВЕСТИТОРИМА

Сарадња са Америчком амбасадом у БиХ већ резултирала ангажманом компанија „Балкан Америка" и „Америка Форест" у Дрвној индустрији Српске, подсјетио министар Милан Јелић

ОКТОБАРСКИ избори показали су да су грађани Републике Српске своје повјерење дали кандидатима и странкама које нуде економски програм и имају јасно дефинисане ставове о кључним политичким питањима.

Око овакве оцјене јуче су истакли сагласност републички министар привреде, енергетике и развоја Милан Јелић и шеф бањолучке канцеларије Америчке амбасаде у БиХ Луис Кришок, приликом разговора о актуелној економско-политичкој ситуацији у Републици Српској.

- Послије конституисања нових органа власти, радиће се на поправљању имиџа Републике Српске и развијању привредне, културне, образовне и спортске сарадње са Сједињеним Америчким Државама и земљама Европске уније - истиче се у саопштењу за јавност Министарства привреде, енергетике и развоја.

Министар Јелић је, током разговора са Кришоком, рекао да је остварена сарадња са Америчком амбасадом у БиХ резултирала ангажманом компанија „Балкан Америка" и „Америка Форест" у дрвној индустрији.

Он је напомену да америчке компаније показују интересовање за област енергетике, па је за очекивати да се појаве са значајним улагањима у овом сектору.

У саопштењу Министарства се истиче да је министар привреде, енергетике и развоја покренуо иницијативу за специјалистичко школовање младог кадра у Америци, како би знања из области менаџмента, економије, права, електротехнике и машинства могли примијенити у Републици Српској.

Шеф бањолучке канцеларије Америчке амбасаде обавезао се да ће пружити подршку не само за ову, него и за остале иницијативе које могу довести до привредних помака у Републици Српској.

■ Д. ВРХОВАЦ МИХАЈЛОВИЋ

Милан Јелић у разговору са Луисом Кришоком: Главна тема економско-политичка ситуација у Српској

МИНИСТАР КАСИПОВИЋ ПОСЈЕТИО ГРАДИЛИШТЕ НОВЕ ШКОЛЕ У КЛАШНИЦАМА

Кров до краја мјесеца

ЛАКТАШИ - Изградња основне школе у Клашницама код Лакташа тече према плану и већ у септембру идуће године моћи ће да прими 300 ђака.

То је био и повод да министар просвјете и културе Републике Српске Антон Касиповић и начелник општине Лакташи Милован Тополовић обиђу ово градилиште и увјере се на лицу мјеста да досадашња улагања имају оправдање. У овај пројект општина Лакташи уложила је 250.000 марака. Министарство просвјете у првој фази изградње школе учествује са 150.000 марака.

- Радује ме да се радови одвијају по плану. Школа ће добити кров до краја мјесеца. Посебно сам задовољан архитектонским рјешењем које подразумијева велике учионице са пуно свјетла. Након завршетка грађевинских радова договоримо начине финансирања наредне фазе. Наглашавам да је ово лијеп примјер сарадње Министарства и локалне заједнице и волио бих да и друге општине у Српској слиједе овај примјер - рекао је министар Касиповић.

- Изградња школе у Клашницама била је иницирана потребом да се смањи притисак на централну школу у Лакташима која је постала претијесна да прими све основце из овог административног центра. У прву фазу изградње општина је уложила више новца. Тај омјер би требало поравнати кроз градњу фискултурне сале и уређења школског дворишта. Ми смо са своје стране уложили новац у изградњу уличне расвјете и пјешачке стазе од Лакташа до Клашница. Изградњом аутопута смањиће се и фреквенција саобраћаја тако да ће и безбједност ученика бити на вишем нивоу - истакао је Милован Тополовић.

■ Д. Д.

Милован Тополовић и Антон Касиповић: Лијеп примјер сарадње Министарства и локалне заједнице

ПОРОДИЦЕ НЕСТАЛИХ О ИЗГРАДЊИ БОШЊАЧКОГ СПОМЕН-ПАРКА У БРАТУНЦУ

Неутемељена квалификација рата

ПРЕДСЈЕДНИК републичке Организације породица заробљених и погинулих бораца и несталих цивила Недељко Митровић сматра да без поштовања законске процедуре није могуће било шта градити и да би то требало да важи и за меџлис Исламске вјерске заједнице у Братунцу који је без потребне документације започео изградњу спомен-парка у овом граду.

- Поготово је непримјерено постављати плочу на којој се даје квалификација рата која није општеприхваћена у БиХ. На крају, треба сачекати доношење закона којим ће бити регулисано и питање обиљежавања стратишта свих народа у минулом рату - оцијенио је Митровић.

Предсједник Савеза удружења породица заробљених и несталих лица Републике Српске Милијана Бојић сматра „невјероватним да нас из Федерације БиХ стално покушавају убиједити како нам је држава заједничка, док у пракси траже специјална и ексклузивна права само за бошњачки народ".

- Докле имају намјеру да убјеђују Србе у БиХ да су српска дјеца, жене и старци извршили агресију на своје комшије Бошњаке? А то су они исти српски цивили које и данас тражимо. Да ли је мучење те дјеце и силовање тих жена и паљење њихових домова одбрана од агресије из сусједног дворишта - упитала је Бојићева.

■ Г. К.

УПРАВНИ ОДБОР ДИРЕКЦИЈЕ ЗА РЕФОРМУ ПОЛИЦИЈЕ

Какву улогу дати директору?

САРАЈЕВО - Чланови Управног одбора Дирекције за реформу полиције и јуче су само коментарисали, предлагали и усаглашавали шему будуће полицијске структуре БиХ, али нису успјели да дођу до јединственог става.

Према ријечима предсједавајућег Управног одбора Дирекције Химзе Селимовића, у овом тренутку су само искристалисана два приступа када је ријеч о позицији генералног директора полиције.

- Један од тих приступа подржава постојање и ингеренције генералног директора полиције на нивоу БиХ који би у полицијским структурама био на врху и једина веза према министру безбједности БиХ. По другом приступу, Агенција за истраге и заштиту и Гранична служба БиХ би задржале садашњи положај и позицију које су прописане садашњим законом. По том закону оне су самосталне управне јединице организације и директно су под ингеренцијама министра безбједности - рекао је Селимовић.

Према његовим ријечима, кад се заврши овај дио посла, тежиште рада биће стављено на критеријуме за локалне полицијске области и њихов број.

Представници Републике Српске у раду Дирекције и даље учествују као посматрачи, пошто су одлучили да замрзну свој статус због примјене механизма прегласавања у доношењу одлука.

■ Ж. Д.

РЕПУБЛИЧКА ДИРЕКЦИЈА ЗА РОБНЕ РЕЗЕРВЕ

И Чеко ће имати посла

БАЊА ЛУКА - Министар трговине и туризма Републике Српске Предраг Глухаковић, потврдио је јуче да је деблокиран рачун Дирекције за робне резерве Републике Српске и да ће у наредне три године за њено функционисање бити обезбијеђено осам милиона марака.

Глухаковић и Пејовић: Враћање Дирекције међу буџетске кориснике (Снимио Р. ОСТОЈИЋ)

Глухаковић је на конференцији за новинаре најавио да ће затражити од главног ревизора Републике Српске Бошка Чеке да изврши ревизију пословања Дирекције робних резерви и нагласио да је ова установа посљедње три године пословала иако јој је рачун био блокиран још од 2002. године.

- Сва срећа да се у том периоду ништа озбиљно није десило да би се из робних резерви интервенисало, а није се имало одакле - рекао је Глухаковић.

Додао је да ће за потребе Дирекције за робне резерве прије овогодишње зиме бити набављено 200 интервентних пакета опреме за Цивилну заштиту, док ће остали потребни артикли бити набављени кад Дирекција буде уврштена међу буџетске кориснике.

Вршилац дужности директора Дирекције за робне резерве Небојша Пејовић изнио је очекивања да ће Дирекција, послије шест година, од наредне године бити уврштена у буџетске кориснике, те да је за 2007. годину планирано издвајање од два милиона марака, а у наредне три, по три милиона марака.

Пејовић је нагласио да је рачун Дирекције био блокиран због неизмирених обавеза од 500.000 марака.

- Дирекција од правних лица потражује 79 милиона марака од чега 44 милиона судским путем. Због неизмирених обавеза према Дирекцији тужена су 303 правна лица - рекао је Пејовић.

■ Лк. Р.

ОЦЈЕНЕ КЛУБА СРПСКИХ ДЕЛЕГАТА О ДОСАДАШЊЕМ РАДУ ВИЈЕЋА НАРОДА

ВРИЈЕМЕ ЗА ГЕНЕРАЛКУ

Сматрамо да би у Уставу Републике Српске требало прецизно набројати шта све може да буде витални национални интерес, рекао Момир Малић

БАЊА ЛУКА - Клуб српских делегата у Вијећу народа Републике Српске сматра да би требало редефинисати уставну позицију, мјесто и улогу Вијећа како би оно омогућило ефикасну заштиту националних интереса, а да при томе не оставља могућност блокирања рада Владе и Народне скупштине.

Ово је на јучерашњој конференцији за новинаре посвећеној активностима Клуба српских делегата у Вијећу народа на заштити виталних националних интереса у протеклом четворогодишњем периоду, изјавио члан Клуба и потпредсједавајући Вијећа Момир Малић.

- Сматрамо да би у Уставу Републике Српске требало прецизно набројати шта је то све витални национални интерес. Такође, сматрамо да предсједништво Вијећа народа треба да буде састављено од по једног члана из реда конститутивних народа и да у њему не треба да буду заступљени делегати из реда осталих - рекао је Малић.

Садашњу могућност, додао је он, да два члана Предсједништва Вијећа народа могу вратити закон Влади кад год то хоће треба елеминисати и обезбиједити да све што је спорно дође пред Уставни суд Републике Српске. Малић сматра да Вијеће народа не треба укинути већ да треба редефинисати његову уставну позицију и тако онемогућити честе злоупотребе виталног националног интереса.

Говорећи о раду Вијећа у протеклом мандатном периоду предсједник Клуба делегата из реда српског народа Десанка Рађевић је подсјетила да је оно конституисано 29. априла 2003. године и да је до сада одржало 16 редовних и четири посебне сједнице. Током мандата у Вијећу је покренуто 58 поступака за заштиту виталног националног интереса.

- У 17 поступака пронађено је рјешење на заједничкој комисији Вијећа и Народне скупштине, а у осам случајева Бошњаци и Хрвати су повукли своје иницијативе. Остале иницијативе које су дошле пред Уставни суд Републике Српске биле су одбијене или је Суд издао рјешење да није угрожен национални интерес - рекла је Рађевићева.

Она је истакла да је Клуб српских делегата често упозоравао да Бошњаци и Хрвати злоупотребљавају институције заштите виталног националног интереса и да је Уставни суд потврдио да су били у праву.

Клуб је активно пратио и рад других клубова и Предсједништва Вијећа и реаговао када је сматрао да се њиховим одлукама угрожава српски национални интерес. То је било, рекла је Рађевићева, у случају када су Бошњаци и Хрвати покушали да онемогуће да Закон о празницима и Закон о територијалној организацији дође пред Уставни суд Републике Српске.

■ Г. ДАКИЋ

Момир Малић и Десанка Рађевић: Редефинисати уставну позицију (Снимио Х. Д. БОРКОВИЋ)

ПИСМО ГРУПЕ ОПТУЖЕНИКА ПРЕД СУДОМ БиХ

ПРИЈАВОМ НА НЕПРАВДУ

Шеснаест оптуженика поднијело кривичну пријаву против НН лица јер је им је, како тврде, ускраћено право гласа на октобарским изборима

ГРУПА оптужених пред Судом БиХ поднијела је Тужилаштву БиХ кривичну пријаву против НН лица јер им је на протеклим општим изборима ускраћено право гласа.

У писму Министарству правде БиХ, Суду БиХ, Централној изборној комисији и омбудсману за људска права БиХ које је потписало 16 притвореника, истиче се да је свих 19 притвореника 5. септембра упутило писмену молбу управи Притворске јединице, тражећи да им се омогући гласање на изборима што је Управа прослиједила Суду БиХ.

У писму се напомиње да су сви притвореници у статусу оптужених пред Судом БиХ, од којих један за кривично дјело организованог криминала, док је њих 18 оптужено за једно из групе „кривичних дјела против човјечности и вриједности заштићених међународним правом".

- С обзиром на статус притвореника и имајући у виду прописе којима је регулисано бирачко право, посебно Изборни закон, није било никаквих разлога који би довели у питање наше право да гласамо, стоји у писму у коме се додаје да је на дан избора, 1. октобра мобилни тим Изборне комисије посјетио притворску јединицу и омогућио гласање само једном притворенику који је оптужен за организовани криминал.

Како осталим притвореницима до касних поподневних часова није било омогућено да гласају, они су од дежурног руководиоца у Притворској јединици затражили обавјештење о разлозима, а овај их је, након што је то провјерио, усмено обавијестио да им неће бити омогућено гласање.

- Према ријечима дежурног руководиоца, надлежни у Општинској изборној комисији Нови Град - Сарајево су саопштили да се у случају притвореника ради о лицима која су оптужена за ратне злочине, те да им Изборни закон не дозвољава учешће у изборном процесу. Такав њихов став је за посљедицу имао ускраћивање бирачког права - истиче се у писму 16 притвореника.

Они наглашавају да им нису познати мотиви, односно околности које су довеле, како притвореници оцјењују, до грубог кршења њиховог бирачког права, нити им је познат идентитет одговорних лица.

У писми истичу и да је неоспорно да ниједан пропис којим је регулисана ова област не искључује њихово бирачко право.

- Одлучни смо у намјери и устрајаћемо на потпуном расвјетљавању овог догађаја који сам по себи јесте криминални чин - назављују притвореници и додају да од оних којима су упутили писмо очекују да учине све како би се у потпуности разјасниле све околности догађаја и сви који иза тога стоје били позвани на одговорност.

■ С. САВИЋ

ПОТПИСНИЦИ

Писмо су потписали Момчило Грубан, Велибор Максимовић, Душко Кнежевић, Александар Радовановић, Драгиша Живановић, Милош Ступар, Брано Цинић, Момчило Мандић, Миленко Трифуновић, Жељко Мејакић, Гојко Јанковић, Слободан Јаковљевић, Петар Митровић, Радован Станковић, Душан Фуштар и Миладин Стевановић.

ШТА КАЖЕ ЗАКОН О КРЕИРАЊУ ЛАЖНИХ ПЛАТНИХ СПИСКОВА

Казне до десет година затвора

РЕПУБЛИЧКО Министарство просвјете и културе и Ректорат бањолучког Универзитета најавили су санкционисање одговорних лица која су била укључена или су допринијела креирању лажних платних спискова за личне дохотке универзитетских радника.

У Кривичном законику Републике Српске казне за основну повреду службене дужности крећу се од три мјесеца до три године затвора, а за прекорачене границе овлашћења одговорног службеног лица и тежу повреду права другог казне се крећу од шест мјесеци до пет година затвора.

Уколико нанесена штета износи преко десет хиљада марака казне су од једне до осам година, а за штету већу од 50 хиљада марака временски распон затворске казне је од двије до десет година.

У окружном тужилаштву речено нам је да се не може тачно прецизирати колика би казна услиједила за дописивање лажних имена на платне спискове и евентуалну крађу новца док се тачно не дефинише врста кривичног дјела. ■ Ж. Б.

КАСНЕ РЕЗУЛТАТИ ИЗБОРА У БиХ

Крај се не назире

САРАЈЕВО - Централна изборна комисија (ЦИК) ни јуче није могла да саопшти коначне непотврђене резултате избора, рекао је Срни предсједник ЦИК-а Бранко Петрић. Он је најавио би данас требало да буде одржана конференција за новинаре ЦИК-а, али да ни то није сасвим сигурно, подсјећајући да је законски рок за објављивање резултата 21. октобар. Коначна верификација резултата мора да буде окончана најкасније до 31. октобра. ■

КАКО СЕ ОДВИЈА ПРЕБРОЈАВАЊЕ ГЛАСОВА

А сад на почетак!

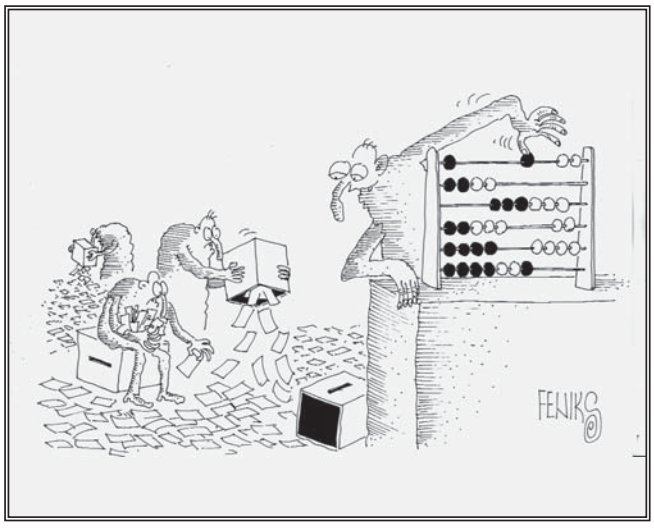

ПРЕДСЈЕДНИШТВО СДС-а ОДЛУЧИЛО

Послије пораза у опозицију

БАЊА ЛУКА - Српска демократска странка је изгубила изборе на свим нивоима и у наредном периоду дјеловаће искључиво као опозиција, закључено је јуче на сједници Предсједништва партије. Предсједник СДС-а Драган Чавић рекао је новинарима послије сједнице да је Предсједништво анализирало преминарне резултате општих избора у БиХ и утврдило неколико закључака међу којима је и задужење свим општинским организацијама странке да обаве детаљну анализу.

- Сумиран анализа у изборним јединицама требало би да буде одрађена до 10. новембра, а предсједник и замјеник предсједника странке до 12. новембра би требали да припреме комплетну анализу. Сједница Главног одбора странке биће заказана до 15. новембра, а Скупштина СДС-а биће сазвана најкасније до 15. децембра - пренио је Чавић закључке. Осврнувши се на стално одлагање објављивања коначних резултата избора, Чавић је казао да Централна изборна комисија БиХ не ради изборни инжињеринг, али да ЦИК може да утврди да ли га је било на појединим бирачким мјестима.

Драган Чавић: Слиједи анализа
(Снимио Х. Д. БОРКОВИЋ)

- Према нашим информацијама има случајева да се на појединим бирачким мјестима у Републици Српској разликује укупан број листића у вријеме са оним што пише у записнику. То захтијева поновно пребројавање - навео је Чавић.

На много бирачких мјеста, оцијењено је Чавић, догодило се да умјесто вишестраначких, како је замишљено, буду једностранички бирачки одбори.

- Поједине партије које су према Изборном закону БиХ добиле право на мјесто у бирачким одборима, а нису имале своју инфраструктуру, препуштале су своја мјеста другим странкама. И догодило се супротно. Умјесто да имамо вишестраначке имали смо једностраначке одборе - нагласио је Чавић.

■ Ж. Ма.

ПОЛИЦИЈА

Коментаришући изјаву британског амбасадора у БиХ Метјуа Рајкрофта да „примјена три европска принципа у реформи полиције значи и прелазак ентитетске линије разграничења и нестанак полиције Републике Српске", Драган Чавић је истакао да те то тумачење принципа у супротности са ставовима СДС-а.

- Ни у једном тренутку ни на једном милиметру територије БиХ нећемо подржати прелазак међуентитетске линије разграничења, а полиција Српске мора опстати. Међутим, Парламент БиХ и Народна скупштина сада имају другачије структуре и коначно рјешење неће зависити од наше воље - рекао је Драган Чавић

ИЗБОР ДЕКАНА МАШИНСКОГ ФАКУЛТЕТА У БАЊОЈ ЛУЦИ

У трци Рогић и Бобрек

СТУДЕНТСКА организација бањолучког Машинског факултета подржала је професоре Мирослава Рогића и Мирослава Бобрека за кандидате за декана ове високошколске установе.

Они су им јуче поставили по пет питања од интереса за факултет и студенте и према ријечима Дејана Бркљача студента проректора Машинског факултета задовољни су одговорима и намјерама кандидата везаним за унапређење овог факултета.

На сједници Наставно-научног савјета Машинског факултета која ће се одржати данас, једна од тачака је и именовање новог декана. Претходни декан овог факултета Милан Шљивић, на препоруку ректора Станка Станића, поднио је оставку на ову дужност. По новом Закону о високом образовању Републике Српске, лице осуђивано правоснажном пресудом не може да руководи факултетом.

■ Ж. Б.

САВЈЕТ БАЊОЛУЧКОГ УНИВЕРЗИТЕТА

Програм добио подршку

ПРОГРАМ рада Универзитета у Бањој Луци за ову школску годину једногласно је усвојен на јучерашњој сједници Савјета универзитета. Према ријечима потпредсједника Савјета Николе Мићића програм рада универзитета је квалитетан документ и није било много расправе око његовог усвајања.

- Програм је дефинисао многа питања везана за научно-истраживачки рад, усвајање нових наставних планова и програма, усклађивање високог образовања са болоњским принципима школовања, практични рад и разна друга - појаснио је Мићић.

Занимљиво је, да по овом програму Универзитета професори који раде на државним високошколским установама неће моћи да раде на приватним.

■ Ж. Б.

РЕПУБЛИЧКО УДРУЖЕЊЕ ПЕНЗИОНЕРА

ЗАКОН ТИЈЕСНО СКРОЈИО

Затражене измјене и допуне члана 87. Закона о пензијском и инвалидском осигурању и предложен начин рјешавања пензијских права бораца отаџбинског рата

БАЊА ЛУКА - Удружење пензионера Републике Српске упутило је јуче Министарству рада и борачко-инвалидске заштите иницијативу за измјене и допуне члана 87. Закона о пензијском и инвалидском осигурању и приједлог рјешавања пензијских права бораца отаџбинског рата.

Овим чланом је, подсјећамо, предвиђено да пензијски основ припадника оружаних снага Републике, који је у оружане снаге ступио прије 20. маја 1992. године и остао њихов припадник непрекидно до 15. децембра 1995. године или до испуњења услова за стицање права на пензију, као и учесника НОР-а прије 9. септембра 1943. године, не може бити мањи од просјечне нето плате у Српској, у години која је претходила години у којој стиче право на пензију, увећане за 30 одсто.

Предсједник Удружења пензионера Раде Ракуљ каже да је дискриминирајуће да се борачке пензије усклађују са платама, док се за остале то чини када се стекну услови.

ФЕДЕРАЦИЈА

Раде Ракуљ тврди да је Федерацији БиХ ријешила проблем борачких пензија тако што је борцима признат дупли радни стаж, а борачки додатак и инвалиднине се исплаћују из буџета кантона или федералне касе, а не из пензионог фонда.

Ракуљ истиче да су, по овом законском основу, права на борачку пензију приграбили и некадашњи службеници и мањи број радника из намјенске индустрије, који нису били у зонама борбених дејстава и немају борачку категорију.

Посебно наглашава да су права бораца, ратних војних инвалида и породица погинулих бораца отаџбинског рата несинхронизована и различито регулисана у законима о правима бораца и пензионо-инвалидском осигурању.

Законо о борачким правима, појашњава Ракуљ, класификује борачке категорије, којима су регулисана борачка права, а Закон о пензијско-инвалидском осигурању Српске познаје датуме и то у одређивању пензије до највећег права из времена када у БиХ није било оружаног сукоба.

- За борце прве категорије отаџбинског рата могла би се увећати пензијска основица за 25 одсто, а за остале борце увећање пензијског основа за 0,23 по мјесецу проведеном у зони борбених дејстава - предлаже Ракуљ.

Права бораца НОР-а, према његовим ријечима, могу бити задржана садашњим начином регулисања, јер су она знатно мања и нестају.

Овим рјешењем, кога је како каже Ракуљ, подржала и Борачка организација Српске увео би се ред у пензиони систем, посебно у инфратуку када се води јавна расправа о Нацрту закона о измјенама и допунама закона о правима бораца, војних инвалида и породица погинулих бораца одбрамбено-отаџбинског рата Републике Српске.

■ М. РАДЕТИЋ

ПОСЛОВНА САРАДЊА ИЗМЕЂУ РЕПУБЛИКЕ СРПСКЕ И ДАНСКЕ

РЕЗУЛТАТИ ИСПОД МОГУЋНОСТИ

У досадашњој спољнотрговинској размјени са Данском остварени скромни резултати, рекао Младен Мићић. Могуће је унаприједити међусобну пословну сарадњу, каже Ниелс Јорген Нехринг

БАЊА ЛУКА - У јачању и унапређењу пословне сарадње између Републике Српске и Данске постоје велике могућности, које убудуће треба много више него до сада искористити у готово свим областима привреде.

Ово је наглашено, између осталог, јуче у Привредној комори Републике Српске у Бањој Луци, гдје је амбасада Данске у БиХ организовала презентацију под називом „Могућности пословне сарадње између Данске и Босне и Херцеговине".

Предсједник Привредне коморе Републике Српске Младен Мићић рекао је да су у досадашњој спољнотрговинској размјени са Данском остваривани скромни резултати.

Он је навео податак да је за девет мјесеци ове године извоз из Републике Српске у Данску био свега милион марака, док је вриједност увоза из Данске била око девет милиона марака.

- Само овај податак показује да постоји могућност за обимнију и квалитетнију пословну сарадњу, а посебно у прехрамбеној индустрији, која је и до сада предњачила у међусобној спољнотрговинској размјени између Републике Српске и Данске. Осим тога, постоји и могућност квалитетније и обимније сарадње у области технике и електротехнике, као и у још неким привредним гранама - рекао је Младен Мићић.

Амбасадор Данске у Сарајеву Ниелс Јорген Нехринг је такође констатовао да постоје много веће могућности за међусобну пословну сарадњу него што је то било до сада.

На питање какве су могућности улагања у Републици Српској и БиХ амбасадор Нехринг је рекао да за сада не може о томе да говори конкретније, али је изразио очекивање да ће улагања услиједити послије успостављања јачих међусобних пословних веза и сарадње. Он је подсјетио да су одређена улагања већ остварена, али на основу потпунијих информација и разговора са привредницима, као што је овај у републичкој Привредној комори, може да допринесе њиховом унапређењу.

- Сигуран сам да постоје бројни пословни људи у Данској који ће, уколико процијене да за то постоје одговарајући законски, политички и други услови, улагати на овом подручју. Не могу рећи да је све савршено код нас и у Европској унији, али покушавамо да унаприједимо пословно окружење, што је у БиХ доста теже. За сада многи оцјењују да је у БиХ тешко окружење, доста тешко је сагледати политичку структуру, и сва правила која би требало да се примјењују - оцијенио је амбасадор Данске у БиХ.

■ М. МИЉУШ

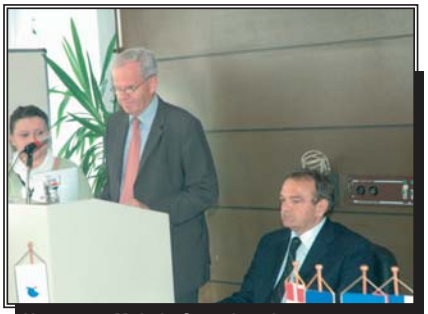

Нехринг и Мићић: Очекују већа улагања

БАЊАЛУЧКА БЕРЗА

Промет 4,3 милиона марака

БАЊА ЛУКА - Промет на Бањалучкој берзи током јучерашњег трговања био је 4.341.650 марака, остварен кроз 1.297 трансакција.

Индекси су наставили раст, тако да је берзански индекс порастао за 0,94 одсто и дан је завршио на рекордних 2.727,89 поена.

Вриједност индекса фондова већа је за 3,07 одсто, и први пут је достигла вриједност преко 5.000, тачније 5.105,16 поена, док је индекс предузећа из састава Електропривреде „ЕРС10" порастао за 3,08 одсто, те достигао рекордну вриједност од 3.486,54 поена.

Највећи промет, од 1.273.314 марака, остварен је са акцијама „Балкан Инвестмент фонда".

Акцијама „Телекома Српске" трговало се у вриједности од 121.157 марака, по просјечној цијени од 2,82 марке по акцији.

На берзанској котацији, сегмент фондови, акције девет приватизационо инвестиционих фондова остварили су раст просјечне цијене, а добитник међу њима су акције „Еуроинвестмент фонда" чија просјечна цијена је порасла за осам одсто и тако достигла рекордну вриједност од 46,46 марака.

Пад просјечне цијене забиљежиле су акције три фонда, а губитник међу њима су акције „Привредника" које су пале за 7,54 одсто, и њима се трговало по цијени од 5,01 марака.

Од акција на слободном берзанском тржишту раст цијена акција забиљежиле су акције 35 емитената, а највећи раст од 73,91 одсто имале су акције предузећа „Поручица" а.д. Фоча.

Од акција на слободном берзанском тржишту највећи промет, од 457.609 марака, остварен је са акцијама „Рудника и термоелектране Гацко" ад Гацко, по рекордној цијени од 1,21 марке по акцији.

■ Љ. Ч.

ДИРЕКЦИЈА ЗА ПРИВАТИЗАЦИЈУ

Примјена нових правила

НОВА правила продаје државног капитала које је Влада Републике Српске усвојила половином прошлог мјесеца ступила су на снагу протеклог викенда.

Ово је за наш лист потврдила стручни савјетник за промоције и односе с јавношћу у Дирекцији за приватизацију Славица Шкоро.

- Продаја државног капитала на берзи, прихватање јавне понуде за преузимање и правило продаје капитала запосленима у предузећу, нова су правила која се примјењују код продаје државног капитала. Ту су и продаја акција на берзи посредством тендера, прихватање јавне понуде за преузимање, непосредни одабир купца и комбинација претходних метода - каже Шкоро.

Она додаје да је фиксни тендер укинут због дугих и скупих процедура, те да ће се стратешка предузећа продавати на основу објављеног тендера са варијабилним условима.

Правило прихватања јавне понуде за преузимање надовезује се на Закон о преузимању акционарских друштва.

По питању правила продаје на берзи, поред досадашње слободног берзанског трговања, уведена је аукција за пакет акција са фиксним условима. У овом случају ријеч је о продаји која је дефинисана посебним приватизованим програмом. Овај програм примјењује се у случајевима када се закључи да је то најбољи начин за уновчавање државног капитала, те приликом тражења стратешког партнера.

Уколико се државни капитал не прода на два тендера онда ће се моћи примијенити аукција за пакет акција са фиксним условима. Највећу пажњу јавности привукло је правило продаје државног капитала запосленима у предузећима посредством методе „Есап". За раднике је предвиђен попуст од 30 одсто на књиговодствену вриједност, а ту је и индивидуални попуст од један одсто који се додјељује на основу радног стажа. Овај начин треба да омогући финансијски опоравак предузећа, које подразумијева покриће губитка и претварање дуга у акције.

Радницима је тако омогућено да куповином акција предузећа добију и право управљања, док се остала права преносе уплатом акција, које им се не могу отуђити годину дана од датума уписа власништва у Централном регистру хартија од вриједности.

■ Д. П.

ДИМИТРИС КУРКУЛАС, ШЕФ ДЕЛЕГАЦИЈЕ ЕВРОПСКЕ КОМИСИЈЕ У БиХ

ОСТАЈЕМО ПАРТНЕРИ

Куркулас је најавио да ће 8. новембра Европска комисија усвојити извјештај о напретку који је БиХ остварила на плану преговора о Споразуму о стабилизацији и придруживању

САРАЈЕВО - Европска унија била је и остаје близак партнер Босне и Херцеговине на њеном европском путу. Наш први циљ јесте да окончамо преговоре о Споразуму о стабилизацији и придруживању, али коначан циљ је свакако потпуна интеграција БиХ у Европску унију - рекао је јуче у Сарајеву новоименовани шеф делегације Европске комисије у БиХ, Димитрис Куркулас.

Овај Грк је додао да је у БиХ дошао из Бугарске, гдје је био на дужности шефа делегације Европске комисије за ову земљу, која, уз Румунију, ускоро треба да постане члан Европске уније. Куркулас је упозорио да је приступање европској породици народа врло тежак процес у којем није ријеч о жртвовању за Брисел, него за будућност властите земље и њених грађана.

- Реформе у Бугарској и Румунији то и показују - казао је Куркулас, истичући да Европска унија очекује корист од нових чланица првенствено на плану стабилности демократије, владавине закона, обогаћивања културних разноликости, као и других европских вриједности.

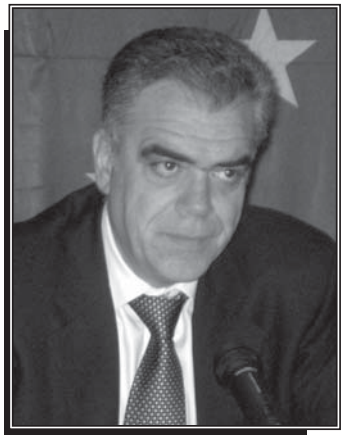

Димитрис Куркулас: За европску будућност БиХ

Куркулас је увјерен да су власти у БиХ, али и грађани, свјесни значаја преузимања одговорности за европску будућност државе. Он је најавио да ће 8. новембра Европска комисија усвојити извјештај о напретку који је БиХ остварила на плану преговора о Споразуму о стабилизацији и придруживању.

Он је додао да пред БиХ и даље стоје обавезе у реформи полиције, јавног РТВ система и јавне управе, као и пуна сарадња са Хашким трибуналом.

- Тај документ би требао да одражава преглед стања у БиХ без икаквих предрасуда. Већ сада је извјесно да тај извјештај неће садржавати приједлог за потписивање споразума о Стабилизацији и придруживању, али неће ни зауставити процес преговарања - казао је Димитрис Куркулас.

■ Ж. ДОМАЗЕТ

ПОЛИЦИЈА

Одговарајући на питање какав је његов лични однос према реформи полиције у БиХ, Димитрис Куркулас је рекао да је неопходно да власти у БиХ преузму одговорност и донесу одлуке у складу са три позната европска принципа.

ТЕШО РИСТИЋ ИЗ ТЕСЛИЋА

Доктор наука тови пилиће

ТЕСЛИЋ - Тешо Ристић, педесетогодишњак из Теслића, данас је незапослени доктор наука.

У Теслићу је, каже, завршио основну и средњу школу. Све саме петице... Педагошку академију, смјер историје и географије, завршио је у Новом Саду. Запослио се 1982. године, као наставник географије у теслићком планинском селу Угодновић, гдје је радио четири године. Те, 1986. године завршава и студиј географије, коју је све до завршетка рата предавао у теслићком Средњошколском центру.

- Било је то тешко вријеме, радили смо на терену, јер се настава због ратних дејстава одвијала у Ђулићу, Прибинићу и Блатници, удаљеним двадесетак километара од Теслића. Био сам и професор и борац, јер сам сво вријеме, када нисам био у школи, проводио на линији одбране Теслића - прича Тешо.

Тешо Ристић: Током рата био и професор и борац

Након рата, завршава постдипломске студије и магистрира на Институту за туризам на Природно-математичком факултету у Београду. Као магистар за просторно планирање туризма, убрзо након рата запошљава се и постаје директор Здравствено - туристичког центра „Бања Врућица". Каже, не задуго, јер га је политика након годину дана удаљила са тог мјеста.

Тада почиње још једна епизода у радном вијеку тада младог магистра у теслићкој локалној управи. Тешо је почео као члан Извршног одбора теслићке општине, задужен за послове туризма и трговине, а убрзо је постао и предсједник Извршног одбора. Убрзо је докторирао на Природно-математичком факултету у Београду и стекао звање доктора географских наука, специјалност климатологија.

Радио је у теслићкој локалној управи као самостални стручни сарадник за туризам, екологију, лов и риболов. Каже, све до почетка 2005. године и доношења новог Правилника о систематизацији радних мјеста у Скупштини општине Теслић, који није предвидио радно мјесто на коме је Тешо био ангажован. Тако се доктор наука нашао на улици.

- Да је било воље, могао сам остати, јер је Правилник предвиђао и прерасподјелу, а ја сам испуњавао услове за вођењу послова на које су доведени нови људи - тврди Тешо.

Овај случај је добио судски епилог и коначну одлуку даће теслићки Основни суд. Међутим, до тада ваља преживјети.

Доктор наука је на евиденцији незапослених на теслићком бироу. Засукао је рукаве и почео се бавити пољопривредом. Узгаја воће, тови свиње, пилиће...

Након напорног радног дана, који на њиви није нимало лак, ваља читати и усавршавати се за још неке области, што тражи времена, а и труда. Са квалификацијом нема куда даље, још само има жељу да нађе посао.

До када ће Тешо Ристић, дијелити судбину више од 4.000 незапослених Теслићана, на зна ни сам. Разликује се од других по томе што је једини са звањем доктора наука.

■ В. ТОПИЋ

ЋЕРКЕ

Тешо тражи посла свакодневно, конкуришући по школама и факултетима широм Републике Српске, али засад безуспјешно.

Каже, најтеже му пада то што му ако не нађе посао неће моћи наставити школовање двије ћерке, прекрасне дјевојке, узорне ученице. Тешо каже да им је школовање угрожено, али тврди да се неће предати. Радиће свашта само да се школују.

ПРИЈЕМ ПРИПРАВНИКА У ВЛАДИ ДИСТРИКТА

Млади добили шансу

БРЧКО - У Влади дистрикта јуче је уприличен пријем 21 приправника, који ће од 1. новембра бити распоређени у органе управе и производне дјелатности у Брчком.

Одлуком градоначелника Мирсада Ђапе, њима ће у наредних годину дана, односно девет мјесеци приправничког стажа, из буџета дистрикта бити исплаћивано по 700 марака за оне са високом и 600 марака за оне са вишом стручном спремом.

На овај начин, заокружен је процес запошљавања 100 приправника, предвиђен програмом у прошлој години, за шта је из буџета дистрикта издвојено око 900.000 марака.

- Циљ нам је да у ове процесе укључимо што више младих људи, који ће бити окосница процеса реформе јавне управе у Брчком. Сви ви након годину дана нећете аутоматски добити запослење, али наћи ћемо начина да сарађујемо посебно са онима који се покажу успјешни и заинтересовани за послове које обављају - рекао је градоначелник Ђапо.

Према његовим ријечима, Влада Брчког наставиће са пријемом приправника по програму који тек треба да буде предложен.

Шеф Пододјељења за људске ресурсе Владе дистрикта, Илија Стојановић казао је да су приправници примљени на основу расписаног конкурса. Примљено их је 18 са високом и три са вишом стручном спремом.

- С њима смо разговарали о обављању приправничког стажа и оспособљавању приправника у органима управе, али и у предузећима у Брчком - рекао је Стојановић.

Он је додао да је у току комплетирање докумената и утврђивање самог распореда приправника на радна мјеста у фирмама и органима управе.

- Ово је корак ка бољем, јер ми, млади наставићемо да живимо овдје - казао је један од примљених приправника Љубо Стевановић, доктор медицине.

Своје задовољство што је добио могућност да ради иби крио ни Един Мусић, дипломирани инжењер грађевине, који је рекао да је ово добра прилика да се млади докажу и оспособе за послове за које су се школовали.

- Драго ми је што сам добио могућност да се запослим бар на годину дана. Надам се да ћу се показати и након приправничког стажа имати посао - истакао је Мусић.

Ајсела Авдић, дипломирани правник, рекла је да јој ово значи пуно: могућност усавршавања, полагања правосудног испита и даље школовање, а у наредних годину дана имаће и значајна примања о којима многи млади и школовани кадрови у БиХ могу само да сањају.

■ М. Ђ.

ПОЛОЖАЈ ВАНБРАЧНИХ ЗАЈЕДНИЦА У РЕПУБЛИЦИ СРПСКОЈ

ПРАКСА МИМО ЗАКОНА

Наше друштво има негативан однос према „заједници мушкарца и жене која није формално-правно уређена". Многи ванбрачни партнери нису ни упознати са својим правима

ИАКО је Породичним законом Републике Српске ванбрачна заједница, у погледу права и дужности на међусобно издржавање и других имовинско-правних односа, изједначена с брачном заједницом, у пракси се јављају многобројни проблеми. Традиционалистичко и патријархално друштво у којем живимо има негативан однос према „заједници мушкарца и жене која није формално-правно уређена".

Већина, чак, сматра да људи из ванбрачних веза немају никаква права. Ипак, посебно забрињава чињеница да и многи ванбрачни партнери нису упознати са својим правима.

Прича о ванбрачним супружницима и дјеци из овакви заједница стављена је на маргине друштва и мало је истраживања која су у вези са њима и њиховим потребама, што доказује и чињеница да у Српској нема удружења ванбрачних мајки ни удружења која се искључиво баве овом проблематиком.

У Центру за социјални рад Бања Лука истичу да велику улогу у дискриминацији игра и психолошки фактор, јер се жене из ванбрачних заједница осјећају мање вриједнима. Нису информисане и мисле да заузимају споредно мјесто у односу на оне у брачној заједници.

- Пуно је родитеља из ванбрачне заједнице који живе сами с дјецом, а који нису остварили ниједно од својих права. У посљедње вријеме нам се јављају жене које више од десет година саме издржавају дијете, а немају чак ни рјешење да им је то дијете повјерено - каже социјална радница Радмила Дашић.

Центар за социјали рад нема податке колико ванбрачних заједница егзистира на подручју Републике Српске, а годишње заприми, просјечно, 50 захтјева ванбрачних супруга које желе да регулишу своја права око повјеравања малољетне дјеце из ванбрачне заједнице, остваривања контаката родитеља с малољетном дјецом, доказивања очинства и обавезе издржавања за малољетну дјецу.

У ситуацијама када дође до прекида живота удвоје, развод брачне заједнице иде преко суда, а ванбрачне преко Центра за социјални рад.

- Орган старатељства води поступак мирења партнера и цјелокупан поступак повјеравања малољетне дјеце неком од родитеља, током којег покушавамо постићи договор родитеља у вези са обавезом издржавања. Проводимо и поступак регулисања контакта родитеља који не живи с малољетном дјецом. Савјетодавним радом утичемо и на родитеља који живи с дјецом, углавном су то мајке, да остварују своја и права дјетета - каже Дашићева.

Ако други родитељ не поштује обавезу издржавања малољетног дјетета, право је родитеља код кога дијете живи да се обрати суду.

Ако је престала ванбрачна заједница, која је трајала три године и дуже, лице које из те заједнице нема довољно средстава за живот или их не може остварити из своје имовине, а неспособно је за рад или се не може запослити, има право на издржавање од другог лица из те заједнице. Имовина стечена радом лица у ванбрачној заједници, која је трајала дуже времена, сматра се њиховом заједничком имовином.

Међутим, тешка материјална ситуација у којој се друштво тренутно налази не даје могућност онима који су своја права остварили пред судом да их и реализују. Тако судска рјешења за издржавање, често, представљају мртво слово на папиру.

- Мајке су у свим поступцима, у складу са законом, дужне у остваривању својих права из ванбрачне заједнице, као и права дјеце, плаћати унапријед судске таксе, ангажовати адвоката да би се на крају испоставило да су лица на која се пресуда односи без запослења, без средстава за живот и од истих се досуђени износи не могу наплатити принудним путем - каже судија Основног суда у Бањој Луци, Славица Славнић.

Према њеним ријечима, у проналажењу начина како би лица која су остварила права на основу правоснажних пресуда, до њих могла брзо и ефикасно доћи, потребно је ангажовање шире друштвене заједнице.

До тада би, тврди Славнићева, Министарство за породицу, омладину и спорт требало помоћи таквим лицима и исплаћивати им мјесечно одређене накнаде за издржавања.

Помоћник министра за породицу у републичкој Влади, Нада Липовац истиче да ово министарство, у сарадњи са Министарством здравља и социјалне заштите, има у плану формирање алиментационог фонда из којег би, између осталог биле финансиране мајке којима брачни или ванбрачни партнери одбијају плаћати алиментацију.

А фонд ће, како је рекла, дефинисати модел како да натјера родитеља да плаћа алиментацију, да ли преко забране на плату, на имовину или на неки други начин.

У Министарству здравља и социјалне заштите тврде да би буџет алиментационог фонда, чије је формирање предвиђено и Законом о заштити од насиља у породици, требао бити најмање два милиона марака.

■ М. РАДЕТИЋ

ПРАВО НА ПЕНЗИЈУ

Слободан Поповић из бањолучке канцеларије Удружења „Ваша права БиХ" каже да, за разлику од Породичног закона, којим су изједначена брачна и ванбрачна заједница, други законски прописи, као што је Закон о пензијско-инвалидском осигурању, право на породичну пензију признају само брачном другу.

- Покушали смо у више случајева да уведемо нову судску праксу и добијемо право на пензију, али ниједан од тих случајева на суду није ријешен позитивно - каже Поповић.

Радмила Дашић: Нема података о броју ванбрачних заједница

НАШЕ АКЦИЈЕ

„ГЛАС СРПСКЕ" НОВИНЕ НАРОДА

ПРОВЈЕРЕНО НАЈГЛАСНИЈИ

ЈУЧЕ су у нашој редакцији представници Бањалучке пиваре, „Тропика", „Крајина-Копаоника" и „Пекотеке" Бања Лука, те олимпијски побједници, славни рукометаши Здравко Рађеновић и Милорад Каралић добили поклон „Гласа Српске" - колор постер града Бање Луке. Био је то мали чин захвалности за сарадњу поводом кампање „Гласа Српске" - ШТО БЛИЖЕ ЧИТАОЦУ, када смо за три мјесеца обишли бројне градове, мјесне заједнице и села Републике Српске, дружили се с нашим читаоцима на плажама ријека, базенима у спортским дворанама и стадионима, у супермаркетима и пословним комплексима...

Такав вид дружења доносио је из броја у број раст тиража, тако да смо данас постали „провјерено најгласнији", дакле најчитанија и најтиражнији информативно-политички дневник у Републици Српској.

Велики рукометаш Милорад Каралић је рекао на јучерашњој скромној свечаности у нашој редакцији:

- „Глас Српске" је постао наша свакодневица, а моја је то већ више од 40 година. Ако вам је био циљ да постанете народне новине, онда сте, будите сигурни, тај циљ и остварили.

Домаћин пријатељима „Гласа Српске" био је наш главни и одговорни уредник Томо Марић. ■ **Н. Г.**

Милан Јелић и Небојша Радмановић са промоторима „Гласа Српске" у Дервенти

Са јучерашње свечаности у редакцији: Милорад Каралић, Здравко Рађеновић, Дијана Миланковић, Зоран Калинић и Драгана Шипрагић, којима је домаћин био наш главни и одговорни уредник

(Снимио Р. ШИБАРЕВИЋ)

Са промоције у Лакташима, када су домаћини били Рајко Радовановић и Мишо Тополовић

Промоција у Дубици

„Глас Српске" међу Брчацима

Народна ношња и народне новине

У МЕДНИ, КОД МРКОЊИЋ ГРАДА

ПРОНАЂЕНЕ МОШТИ ТРОЈИЦЕ МОНАХА

МРКОЊИЋ ГРАД - У селу Медна, тридесетак километара од Мркоњић Града, подно планине Димитор и у долини рјечице Медњанке, прошле седмице догодило се несвакидашње откриће. На локалитету Црквиште, у засеоку Лекићи, два километра од цркве Рођења пресвете Богородице пронађене су моштри тројице монаха, старе око 340 година.

Несвакидашње је и то да су моштри пронађене на основу визије коју је имала једна жена из Медне. Наиме, Срафин, Вокум и Мазарије имена су тројице пострадалих монаха, које Српска православна црква сматра првомученицима.

Да су ту закопани пострадали монаси од давно заборављеног предања, знала је само Петра Топић, рођена Тегелтија, из Медне. Њој су се као дјевојчици тројица монаха указивала. У први мах није знала кога је видјела, па их је свештеницима описивала као попове у црним мантијама.

О свом указивању обавијестила је надлежног владику, показавши му мјесто гдје су сахрањени, јер су, како каже, од ње то тражили убијени монаси, како би њихове кости биле пронађене и ископане.

- Како су страдали и одакле су монаси дошли треба да се утврди, али по некој легенди и предању, које је Петра имала, они су дошли из Херцеговине из манастира Светог Петра и Павла. Они су се у Медној задржали у манастиру, а послије су убијени.

По предању, монаси су убијени због манастирског злата, које је потом опљачкано. А према неким верзијама, злато је стигло до Новог Сада, а потом и до Мађарске.

Указање мјеста гдје су сахрањени монаси, Петри се јавља већ 30 година, од њене 12. године. Каже да јој нико није вјеровао, па ни родитељи. Због ове визије, неки мјештани сматрали су да Петра није „чисте" савјести.

- Када смо почели ископавати простор гдје су се Петри указивали монаси, владика Хризостом је позвао и њу да дође из Војводине, гдје сада живи - прича свештеник из Медне, Никола Пено.

- Пошто смо откопали дио терена и ништа нисмо пронашли, Петра нас је упутила да откопамо дио терена и земљишта код једног буковог дрвета, јер су се њој, наводно, ту приказивали монаси. И након скидања неколико слојева земљишта, нашли смо кости монаха. Биле су у добром стању, с обзиром на дужину периода које су биле у земљи. На једној лобањи примијећено је оштећење дужине око пет центиметара, које указује да је највјероватније настало од удара, можда приликом убиства монаха.

Снимаљ РТ РС Младен Шкрбић, који је присуствовао откопавању, тврди да су моштри биле жуте као злато.

- Када су моштри пронађене, Петра је казала с уздахом: „Хвала ти Господе и Богородице" - каже Шкрбић. - Није желјела да стане пред камеру, али је у необавезном разговору казала да се недалеко од гроба налазе закопани крст и звоно. Тврди да није дала прије двадесетак година да се гради шумски пут, чија је траса требало да прође преко гроба. Да би спријечила градњу, морала је чак да легне испред грађевинских машина.

Она тврди, каже Шкрбић, да ће када се ископа крст и звоно, на мјесту гдје се налазио манастир гром да удари у буково дрво из којег ће да потече „жива" вода, љековита за очи.

Занимљиво је и то да је недалеко од гроба гдје су били сахрањени монаси пронађен камени крст. Мада је натпис, због зуба времена, изблиједио, на њему је уочљива година 1.711. Крст је, највјероватније, био подигнут убијеним монасима, али је с мјеста помјерен, не зна се када, највјероватније када су мјештани из оближње шуме запрегом возили балване.

Владика Хризостом каже да је крст сада постављен на мјесту гдје су ископане моштри. У плану је да се ту сагради капела, како би ово мјесто постало светилиште цијелог православног народа. Ако дозволе временске прилике, до зиме ће бити изграђен и прилазни пут до Црквишта.

Даље радове на ископу и проналаску звона, крста и остатака манастира наставиће стручњаци из Археолошког института.

Сљедећих 40 дана у цркви у Медној сваки дан служиће се литургија. Уз Николу Пена, сваки дан служиће је још неко од свештеника из Бихаћко-петровачке и Бањолучке епархије. Интерес вјерника за литургију и посјету мјесту проналаска моштри је велики. Владика Хризостом, који одлази у Аустралију, дјелић моштри предаће патријарху Павлу.

■ **С. ДАКИЋ**

Моштри старе око 340 година

СУЗЕ

Према ријечима свештеника Николе Пене, ископане моштри пренесене су у цркву Рођења пресвете Богородице у Медној.

- Ставили смо их у кивот, који је сграђен од јасеновог дрвета, у сриједу прошле седмице. Прва два, три дана нисмо примијетили необичне промјене - каже Пено. - У недјељу увече на стакленом дијелу примијетили смо влагу у облику суза. Влагу сам обрисао. Међутим, у понедјељак се поново појавила. Да ли ће се ова необична појава изнова јављати, видјећемо. Али, очигледно је да се нешто необично дешава.

РАЗЛИЧИТИ СТАВОВИ ШЕФОВА ДИПЛОМАТИЈЕ О РАЗГОВОРИМА С БЕОГРАДОМ

ПРЕГОВОРИ БЕЗ УЦЈЕНА

Министри Италије, Аустрије, Словеније и Мађарске предложили да се, упркос неповољној оцјени сарадње Београда с Хагом, обнове преговори о придруживању Србије Европској унији

ШЕФОВИ дипломатија неколико земаља Европске уније су се на јучерашњем засједању у Луксембургу заложили да се условно обнове преговори ЕУ са Београдом, али су већина министара, као и Европска комисија, били против тога.

Извори засједања су агенцији Бети рекли да су министри Италије, Аустрије, Словеније и Мађарске предложили да се, упркос прекјучерашњој неповољној оцјени сарадње Београда с Хашким судом, условно обнове преговори о придруживању с Београдом.

Јер, како су истакли, тиме би се помогло јачању српских демократских, проевропских снага, посебно имајући у виду изгледе за одржавање избора у Србији до краја године.

Остали партнери и Европска комисија су, међутим, у раздани која је трајала много дуже него што је било предвиђено, били мишљења да се то не може прихватити управо зато што су и јуче достављени писмени извјештај Карле дел Понте Европској унији и њене изјаве о сарадњи српских власти с Хагом били веома неповољни.

Заговорници „условне обнове" преговора са Србијом, а то значи да нема потписивања споразума о стабилизацији и придруживању ако Београд не би успоставио пуну сарадњу са Трибуналом, били су мишљења да би Србији требало дати „неку шаргарепу" и подстаћи бржи проевропски развој.

Холандија, Белгија, Финска, Француска, Њемачка, Велика Британија, као и Европска комисија су, међутим, указали на чињеницу да су преговори са Србијом и били покренути с таквом „условном клаузулом", али су и одложени, како је речено, управо зато што је изостао напредак у сарадњи српских власти с трибуналом у Хагу.

Послије крајње неповољне оцјене Карле дел Понте о спровођењу „акционог плана" српске владе, закључак је већине партнера у ЕУ, било би једноставно неприхватљиво да се преговори чак и условно обнављају, јер би то довело у питање кредибилитет спољне политике Европске уније.

Шефови дипломатија Европске уније су ставили до знања спремност за наставак „појачаног политичког дијалога" са Београдом да би се подржао проевропски развој Србије, укључујући наставак преговора о стабилизацији и придруживању, чим српске власти успоставе пуну сарадњу с Хашким судом.

Они су поздравили одржавање другог састанка „тројке" ЕУ и Србије и разговоре са српским премијером Војиславом Коштуницом, прекјуче у Луксембургу. ■

Ратко Младић: На мети Хашког трибунала

УСЛОВ

БРИТАНСКИ министар за Европу Џеф Хун рекао је да је главни предуслов за приближавање Србије Европи сарадња са Хашким судом, али и додао да ту „формулацију треба читати на прави начин".

- Нико није рекао да Младић мора да буде изручен у Хаг, већ да је важно да Србија у потпуности сарађује са Међународним судом за ратне злочине - рекао је Хун у интервјуу за Би-Би-Си на српском језику.

Британски министар за Европу додао је да би „тај услов власти у Србији требало да могу да задовоље".

- Они можда не знају гдје се Младић налази, али, да би задовољили захтјеве главног тужиоца, морају да покажу пуну сарадњу. То је оно што ми тражимо и вјерујем да је Србија у стању то да испуни - рекао је Хун.

БОРИС ТАДИЋ, ПРЕДСЈЕДНИК СРБИЈЕ

Потребна нова рјешења

БЕОГРАД - Предсједник Србије Борис Тадић изјавио је јуче да су Србији потребна нова политичка рјешења, потпуно другачија него што су то била до сада.

- Проналазачи, бунтовници и мудре вође имају другачији поглед на свијет и стварност, и не могу рачунати на подршку својих савременика, па њихова дјела остају за будућност - рекао је предсједник Тадић на додјели овогодишњих признања проналазачима Србије у Привредној комори Србије.

Он је додао да на нашу политичку стварност треба гледати из другог угла.

- Долази вријеме за храбре и мудре одлуке. Ако наставимо да водимо политику као до сада, пасивно, то неће бити добро. Мудре вође морају другачије да гледају на нашу политичку стварност - казао је Тадић.

Истичући да је „Тесла правио мисаони експеримент прије скица својих проналазака" Тадић је навео да „тако и ми морамо да замислимо како би држава Србија требало да изгледа за пет година". Он је изразио увјерење да ће амбијент у Србији бити сасвим другачији за пет година, управо због проналазача, јер иновације се дешавају стално и у свим областима.

- Пред нама су велика искушења и треба узети у обзир и то да ми данас живимо у другачијем региону него што је то био случај прије неколико година - закључио је Тадић. ■

ФОТО-ВИЈЕСТ

Пуне баште

НОВИ САД - Иако је прошла средина октобра, сунце још увијек „пуни" баште многобројних кафића. Новосађани уживају у топлом сунцу сједећи у заклоњеним баштама у центру града.

УПЛАЋЕНО 150 МИЛИОНА ДИНАРА ЗА РЕФЕРЕНДУМСКУ КАМПАЊУ

Странке добиле паре

БЕОГРАД - Парламентарним странкама подијељено је 150 милиона динара за спровођење референдумске кампање, а та средства уплаћена су на посебне рачуне.

У Демократској странци Србије агенцији Бета је речено да је тој партији уплаћено 25 милиона динара, и оцијењено да је то скромна сума за посао као што је референдумска кампања.

ДСС је навео да ће та средства бити утрошена у маркетинг и разне акције у склопу кампање за референдум о потврђивању новог устава Србије. Српска радикална странка потрошиће сваки динар у циљу пропагирања новог устава и искључиво на референдумску кампању у којој ће искрено учествовати због важности тог питања за Србију, изјавио је агенцији Бета функционер СРС-а Драган Тодоровић.

Новац намијењен странкама за спровођење референдумске кампање подијељен је на основу два критеријума и то тридесет одсто је уплаћено линеарно свим странкама, а остатак је подијељен у складу с њиховом пропорционалном заступљеношћу у парламенту. ■

БАЛКАНСКА ИСТРАЖИВАЧКА МРЕЖА

Албанци у страху

БЕОГРАД - Све је више оних који сматрају да су Срби можда успјели да наметну одлагање рјешавања статуса Косова и Метохије до 2007. године, и косметски Албанци се полако припремају за очекивано одлагање доношења одлуке о коначном статусу, док неки предвиђају да настала фрустрација може прерасти у насиље, пише за Балканску истраживачку мрежу извјештач из Приштине.

ВЈЕРОВАТНОЋА

БЕОГРАД - Владика рашко-призренски Артемије, послије вишенедјељне посјете Вашингтону и Москви и најаве референдума за усвајање новог устава Србије, оцијенио је да је одлагање рјешавања питања статуса Косова и Метохије вјероватно.

- Најважније на нашим путовањима је то што смо настојали да се анулирају законски рокови за рјешење косовског питања до краја године. Будући да су се наша настојања поклопила са доношењем новог устава Србије, референдумом и изборима, по свој прилици да ће до одлагања тог рока и доћи - изјавио је владика Артемије за листа „Данас".

Како се подсјећа, специјални изасланик УН за Косет Марти Ахтисари признао је 9. октобра да у текућим преговорима о коначном статусу још нема на видику било каквог споразумног рјешења.

Тим поводом се наводи да је Ахтисари на недавном семинару, који је организовао фински Институт за политику безбједности у Хелсинкију, изјавио да се „рјешење мора пронаћи, а то значи да ће Савјет безбједности УН морати да заузме став о том питању".

Песимистичка прогноза изасланика УН услиједила је пошто српски и албански преговарачи нису успјели да премосте јаз између њихових сукобљених платформи које се тичу будућности спорне територије. ■

ТРОШКОВИ

Званичници Владе Косова и Метохије троше милионе евра на телефонске разговоре, гориво, вечере и друге „неважне ствари", показао је повјерљиви извјештај косовског Министарства привреде и финансија, чије је податке објавила Балканска истраживачка мрежа.

Према тексту „Извјештај открива луксузне навике званичника са Косова", објављеном у најновијем броју интернет публикације „Балкан инсајт", „осиромашено Косово и Метохија" има годишњи буџет мањи од 700 милиона евра, од којих је за само шест мјесеци 2006. искључиво на гориво потрошено 8,3 милиона евра.

АНАЛИТИЧАРИ О ПОЛИТИЧКОЈ СИТУАЦИЈИ У СРБИЈИ

РЕФЕРЕНДУМ, ПА ИЗБОРИ

Оне странке које се залажу само за парламентарне изборе тиме желе да провјере какве су им шансе, па ако уђу у владу, онда на осталим нивоима могу да наступају са позиција власти, каже Слободан Антонић

БЕОГРАД - Политички аналитичари слажу се да би послије потврђивања новог устава Србије расписивање избора на свим нивоима било логично, али да ће то, ипак, зависити од политичког договора кључних странака.

Слободан Антонић изјавио је јуче Танјугу да ставови странака поводом расписивања избора послије потврђивања новог устава Србије зависе од њихових очекивања, односно сазнања какве изгледе имају на ком нивоу и каква им је тренутна снага.

Према његовом мишљењу, ДС зна да њен предсједнички кандидат ужива већу популарност од саме странке, због чега је за њих боље да паралелно са парламентарном воде и предсједничку кампању. Он је додао да оне странке које се залажу само за парламентарне изборе тиме желе да провјере какве су им шансе, па ако уђу у владу, онда на осталим нивоима могу да наступају са позиција власти.

- Странке, такође, процјењују какву снагу имају на локалном нивоу, са каквим кадровима тренутно располажу, па је и то један од параметара за њихову процјену како ће се односити према тим изборима - рекао је он.

Антонић сматра да је најлогичније да се послије усвајања новог устава одрже општи избори на свим нивоима због дисконтинуитета са досадашњим уставом и успостављања нешто измијењеног институционалног система.

- Међутим, како ни новим уставом нису предвиђене значајније разлике када су у питању кључне државне институције, рјешење за изборе може се пронаћи и политичким путем - процјењује Антонић.

Политички аналитичар Владимир Гоати изјавио је Танјугу да су већ наступили услови за расписивање парламентарних избора, без обзира на исход референдума о потврђивању устава.

Он је објаснио да је влада, изласком њеног партнера из коалиције, већ изгубила подршку већине и да сада фактички влада у оставци.

Политиколог Зоран Лутовац оцијенио је у изјави Танјугу да различити ставови странака о изборима проистичу из њихових различитих интереса.

Има странака, како процјењује Лутовац, које јесу за превремене изборе, али да до њих дође нешто касније, због унутарстраначког прегруписавања.

Са друге стране, навео је он, има странака које повезују странчки интерес са чињеницом да је Србији за стабилност и јачање међународног положаја потребно да што прије дође до стабилне владе која ће стабилизовати политичке прилике.

- Да су у питању неки други избори, онда би могли да се износе аргументи у корист једног или другог опредјељења, али када се доноси нови устав најлогичније рјешење да се распишу избори на свим нивоима, иако ће то једним одговарати, а другима не оцијенио је Лутовац.

Он наводи да је неко ко има јаког предсједничког кандидата и добар рејтинг странке заинтересован да избори буду на свим нивоима, док други који нису у таквој поезији покушавају да етапним расписивањем избора дођу до што бољег резултата за своју странку.

Процјењујући да можда већ постоји нека врста неформалног договора и прије исхода референдума и да изгледа да је референдум дио пакета договора, он је рекао да му се чини да је расписивање референдума дио ширег политичког договора који укључује и оквирне термине за расписивање избора.

Лутовац напомиње да је парламент био дужан да на првој сједници констатује оставке министара те странке, јер оне не могу бити временски условљене. ■

НУЖНОСТ

Владимир Гоати напомиње да ће предсједнички избори, такође, бити нужни, уколико предсједник Републике поднесе оставку, чиме би му престао мандат. То би била једна од могућности да се временски усагласе предсједнички и парламентарни избори, каже Гоати, додајући да није занемарљив ни економски ефекат.

Владимир Гоати: Влада изгубила подршку

СЈЕВЕРНА КОРЕЈА ОЗБИЉНО СХВАТИЛА РЕЗОЛУЦИЈУ САВЈЕТА БЕЗБЈЕДНОСТИ

САНКЦИЈЕ СУ ОБЈАВА РАТА

Санкције не можемо схватити никако другачије него као објаву рата, пошто су засноване на сценарију према којем САД желе да униште корејски социјалистички систем усмјерен ка народним масама, рекао портпарол Министарства спољних послова

ПЈОНГЈАНГ - Сјеверна Кореја је оцијенила као „објаву рата" резолуцију Савјета безбједности УН којом се Пјонгјангу уводе санкције због извршене нуклеарне пробе, изјавио је јуче портпарол сјевернокорејског Министарства спољних послова, јавља Бета.

- Подразумијева се да резолуција Савјета безбједности УН не може да буде схваћена никако другачије него као објава рата против Сјеверне Кореје, пошто је заснована на сценарију према којем САД желе да униште корејски социјалистички систем усмјерен ка народним масама - додао је портпарол чију изјаву преноси званична агенција КЦНА.

Он је уједно упозорио да ће режим Сјеверне Кореје бити „немилосрдан" према свакој земљи која би могла да угрози суверенитет Сјеверне Кореје у склопу санкција Уједињених нација.

- Као што смо већ казали, прихватићемо нашу одговорност у денуклеаризацији Корејског полуострва. Међутим, без оклијевања ћемо задати немилосрдне ударце свакоме ко покуша да угрози наш суверенитет и наше право да преживимо, под изговором да спроводи резолуцију Савјета безбједности Уједињених нација - упозорио је званичник.

Он је поновио да је атомска проба изведена 9. октобра „легитимно право" Сјеверне Кореје као суверене државе.

Са друге стране, САД, Јапан и Јужна Кореја саопштили су да постоје индиције да се Сјеверна Кореја можда спрема за нову нуклеарну пробу.

- Имам податке о томе, али не могу да их откријем - рекао је јапански министар спољних послова Таро Асо. У Сеулу, један званичник кога цитира агенција Јонхап такође је рекао да су примијећени знакови који би могли да значе да ће доћи до нове атомске пробе. Он је, међутим, истакао да би могло да се ради и о војним активностима које нису повезане са нуклеарном пробом. Америчка телевизија NBC јавила је да су амерички шпијунски сателити детектовали активности и кретање возила близу мјеста гдје је изведена прва атомска проба. ■

УТИЦАЈ

ВАШИНГТОН - Амерички државни секретар Кондолиза Рајс изјавила је јуче да ће утицати на све савезнике САД у Азији да спроведу резолуцију Савјета безбједности УН којом се уводе санкције Сјеверној Кореји.

Рајсова, која је јуче отпутовала у посјете Јапану, Јужној Кореји, Кини и Русији, казала је да Пјонгјанг мора да „плати" за нуклеарне пробе од прошле седмице, додавши да су америчке обавјештајне службе потврдиле да је до тих проба заиста и дошло.

- Очекујемо да свака чланица међународне заједнице у потпуности спроведе све дијелове из те резолуције. Такође очекујемо да ће Савјет безбједности врло озбиљно надгледати тај процес - изјавила је Рајсова.

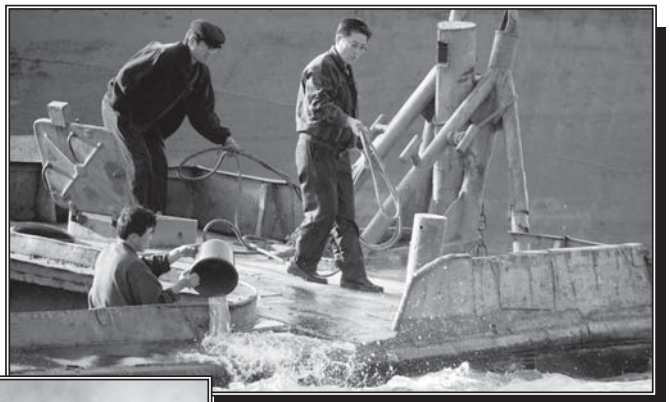

Сјеверна Кореја: И Кина смањила помоћ

КОМПЛИКАЦИЈЕ

СЕУЛ - Руски премијер Михаил Фрадков оцијенио је јуче, током посјете Сеулу, да ће нуклеарни програм Сјеверне Кореје постати све тежи за рјешавање уколико та комунистичка земља изведе и другу атомску пробу, јавља агенција АП.

- Вјерујем да Сјеверна Кореја неће извести другу пробу и не би требало да то учини - рекао је руски премијер на конференцији за новинаре у Сеулу, након састанка са јужнокорејском премијерком Хан Мјунг-сук.

- Уколико то ипак учини, само ће закомпликовати ситуацију - рекао је Фрадков а преноси АП.

ПРИМЈЕНА РЕЗОЛУЦИЈЕ

ПЕКИНГ - Кина је јуче саопштила да ће озбиљно примјењивати резолуцију Савјета безбједности УН којом се уводе санкције Сјеверној Кореји, али и упозорила да ће водити рачуна о својим „трговинским и националним прописима".

- Кина је увијек озбиљно примјењивала резолуције Савјета безбједности, па ни сада неће правити изузетак изјавио је портпарол кинеског Министарства иностраних послова.

- С једне стране ћемо радити у складу са нашим трговинским и националним прописима, а с друге, узећемо у обзир резолуцију 1718 - казао је Лију Бањао на редовној конференцији за новинаре.

УПОЗОРЕЊЕ МИНИСТАРА ЗЕМАЉА ЕУ ИРАНУ И СЈЕВЕРНОЈ КОРЕЈИ

Моћници губе живце

ЛУКСЕМБУРГ - Министри иностраних послова земаља Европске уније позвали су јуче на хитну обуставу иранског и сјевернокорејског нуклеарног програма због страха од глобалног ширења оружја за масовно уништење, преноси Танјуг.

Министри су позвали Техеран да се врати за преговарачки сто и упозорили Пјонгјанг да обустави планове за даље нуклеарне пробе.

- Крајње смо забринути због ситуације у Сјеверној Кореји - изјавила је новинарима комесар за спољне послове Европске уније Бенита Фереро-Валднер, другог дана министарског састанка двадесетпеторице у Луксембургу, пренијела је њемачка агенција ДПА. Фереро-Валднер је потврдила да су владе земаља ЕУ показале „много стрпљења" с Ираном.

Одбијање Ирана да преговара са ЕУ не оставља Унији други избор осим да започне консултације о могућим санкцијама, али врата за преговоре остају и даље отворена, наведено је у саопштењу из Луксембурга.

- Недавна нуклеарна проба Сјеверне Кореје наметнула је потребу што хитнијег рјешавања кризе - подвукао је њемачки министар иностраних послова Франк-Валтер Штајнмајер.

Он је додао да би Техеран још могао да се врати за преговарачки сто и да преговара о понуди мирнодопске нуклеарне технологије ЕУ, у замјену за обуставу активности на обогаћивању уранијума.

Високи представник ЕУ за спољну политику и безбједност Хавијер Солана изјавио је да је потребно „учинити све како би се ситуација превазишла и почели преговори".

Он је додао да је међународна заједница „спремна да уложи све напоре" како се оружје за масовно уништење не би умножавало широм свијета.

У саопштењу ЕУ Пјонгјанг је позван да потпише и ратификује споразум о забрани нуклеарних проба и да се врати на шестостране разговоре с Јужном Корејом, Кином, Русијом, Јапаном и САД који би требало да резултирају уклањањем нуклеарног оружја с корејског полуострва. ■

СЕРИЈА САМООУБИЛАЧКИХ НАПАДА И ОКРШАЈА У ИРАКУ

Погинуло 28 људи

БАГДАД - У серији самоубилачких напада и оружаних окршаја у Ираку је јуче погинуло најмање 28 особа, док америчке снаге уз помоћ ирачке полиције покушавају да успоставе мир у Багдаду гдје је у протекла четири дана у вјерским сукобима погинуло најмање 66 особа, јавиле су агенције.

Најмање десет особа погинуло је у оружаном сукобу у Басри, 550 километара југоисточно од Багдада, са већинским шиитским становништвом.

Како је саопштила полиција непознати наоружани нападачи отворили су ватру испред универзитета у том граду усмртивши четворо студената и једну угледну докторку која је била кренула на посао. У мјесту Карма, 50 километара западно од Багдада, у експлозији нагазне мине постављене на путу погинуло је пет ирачких војника, саопштила је локална полиција.

Наоружана група људи упала је у кућу једне шиитске породице у Баладу Рузу, 70 километара сјевероисточно од Багдада и убила мајку и четворицу њених одраслих синова и ранивши оца, рекао је портпарол полиција у том граду.

У западном дијелу Фалуџе погинула су двојица полицајаца када су непознате особе отвориле ватру на њихово возило. ■

НЕВОЉЕ АМЕРИЧКЕ ВОЈСКЕ У ИРАКУ И АВГАНИСТАНУ

НИ ОПРЕМЕ, НИ МОРАЛА

Копнене снаге, пјешадија и маринци, веома су исцрпљене и у јадном стању. Акције ратног ваздухопловства су постале скоро архаичне, толико су стари авиони, каже Лорен Томпсон

ВАШИНГТОН - Пет година од америчке инвазије на Авганистан и три године од окупације Ирака, у Вашингтону се све чешће постављају питања да ли америчка војска има довољан капацитет за одржавање тренутног нивоа борбене готовости и да ли је у стању да одговори на евентуалне нове изазове.

Бројни високи амерички официри, међу којима је и генерал Питер Скумејкер, упозоравају на пад борбене готовости појединих јединица, али и недостатак опреме попут тенкова „абрам" и борбених возила, популарних „бредлија".

Инвазија на Авганистан почела је 7. октобра 2001, док су борбе око Ирака почеле марта 2003. године. Од тада, неке јединице су по два или три пута биваше ангажоване у борбама у пустињи, док је број погинулих америчких војника све већи. Само у Ираку погинуло је 2.730 америчких војника, а око 280 изгубило је живот у Авганистану. Број погинулих војника се готово сваког дана увећава.

- Ми смо у раној фази неке врсте кризе, која ће, уколико се не ријеши, резултирати ломом у оружаним снагама - изјавио је стручњак са Универзитета у Бостону, пензионисани пуковник Ендрју Бацевић.

Он мисли да „треба бити невјероватно наиван па повјеровати да се још дуго може наставити такав степен притиска на војску".

Аналитичар за питања одбране са Лексингтон института, Лорен Томпсон, каже да је ратна морнарица једини сегмент који функционише и који је у добром стању у оружаним снагама САД које имају 1.420.000 активних војника и 830.000 резервиста.

- Копнене снаге, пјешадија и маринци, веома су исцрпљене и у јадном стању. Акције ратног ваздухопловства су постале скоро архаичне, толико су стари авиони - каже Томпсон.

У Пентагону покушавају да пронађу оправдање за лошу ситуацију у оружаним снагама.

- Ми смо у рату - указује портпарол Пентагона Брајан Витмен, и додаје да оружане снаге постижу изванредне резултате.

Тренутно се у Ираку налази 141.000, а у Авганистану 21.000 америчких војника, али то није довољно за обављање операција у тим земљама. Пентагон је, због тога, морао да одложи одлазак двије борбене бригаде од 4.000 војника из Ирака и чак убрза долазак треће такве јединице у Ирак.

Америчке војне власти биле су принуђене да прекомандују неке припаднике морнарице и ваздушних снага у копнене трупе да би обављале послове као што су вожња камиона или чување заробљеника. Један од главних проблема ипак је питање да ли су америчке снаге способне да одговоре на евентуалне изазове на другим кризним подручјима као што су Иран или Сјеверна Кореја. Неки аналитичари сматрају да ће можда бити неопходна мобилизација припадника Националне гарде и резервиста, што је крајње непопуларан потез који би водио потресима у самој земљи. Пентагон је већ почео да предузима неке кораке у том правцу. Око 40 одсто снага које су послате у Ирак за посљедњих годину дана су управо припадници Националне гарде или резервисти.За сада, војска успијева да да убиједи садашње припаднике да се поново пријаве за службу. Регрутовање нових војника је много већи проблем. ■

ПОВЛАЧЕЊЕ

КАБУЛ - Британске трупе повукле су се јуче из дистрикта Муса Кала у провинцији Хелманд на југу Авганистана, док су трупе америчке коалиције у ваздушном нападу убиле једног од талибанских команданата и више од 15 побуњеника, саопштио је НАТО.

Одлука да се британски војници повуку услиједила је послије споразума између племенских вођа и локалног гувернера, рекао је Марк Лејти, портпарол НАТО снага у Кабулу, а тај потез подржао је и авганистански предсједник Хамид Карзаи.

Вашингтон: Допремање тијела погинулих америчких војника

ПОСЛИЈЕ ДВОСТРУКОГ УБИСТВА У БУЛОЗИМА КОД ИСТОЧНОГ САРАЈЕВА

САХРАЊЕНА БРАЋА ЂУРИЋ

Након краће препирке и туче Ивана и Небојшу Ђурића из ловачке пушке убио њихов стриц Млађен Ђурић, који се након убиства предао полицији, рекла Данка Тешић

ИСТОЧНО САРАЈЕВО - Браћа Иван (49) и Небојша Ђурић (54) сахрањени су јуче у мјесту Клашња Доња недалеко од мјеста гдје се догодила незапамћена породична трагедија.

Ивана и Небојшу убио је њихов стриц Млађен Ђурић (70) из Булога, општина Источни Стари Град. Ова тешка породична трагедија догодила се у понедељак око 15 часова.

Криминалистичка полиција је извршила увиђај уз овлашћење дежурног окружног тужиоца и у непосредној близини породичне куће Млађена Ђурића пронашла је беживотна тијела браће Ђурића.

- Полиција је дошла до сазнања да је Млађен Ђурић након краће препирке и туче ловачком пушком калибра 16 милиметара усмртио Небојшу и Ивана који су трактором превозили дрва испред његове куће - рекла је за наш лист портпарол Центра јавне безбједности Источно Сарајево Данка Тешић.

Кућа Млађена Ђурића: Мјесто гдје су убијена браћа Ђурић

Она је казала да је сат времена након што је почињено овo тешко убиство, Млађен Ђурић се предао полицији. Рад на расвјетљавању овог кривичног дјела се наставља. Према ријечима Данке Тешић полиција је на лицу мјеста пронашла двије чауре калибра 16 милиметара и више трагова крви. На тијелима страдалих уочене су ране у предјелу груди и врата.

- Полиција је претресла Млађенову кућу и том приликом су пронађене и привремено одузете ловачка пушка и ловачки карабин, као и пиштољ калибра 7,65 милиметара за које је Млађен имао оружне листове. Ово оружје ће бити послато на вјештачење - истакла је Тешићева.

Она је додала да су након убиства тијела страдале браће Ђурића превезена у мртвачницу Клиничког центра „Касиндо", гдје је урађена обдукција.

Иза Ивана Ђурића који је живио у Булозима остали су супруга Љиљана и дјеца Горан и Маријана, док су иза старијег брата Небојше који је живио у Палама остали супруга Нада, синови Срђан и Слободан и кћерка Јадранка.

Небојша и Иван потичу из многобројне породице Крста и Јелке Ђурић који су сем њих изродили још тројицу браће и четири сестре. Отац Крсто није више међу живима, док мајка Јелка за коју су Иван и Небојша хтјели да довезу дрва за огрев још увијек живе у Булозима.

■ Ж. ДОМАЗЕТ

УБИСТВА У ПОРОДИЦИ

Убиство Небојше и Ивана Ђурића је први случај убиства међу члановима породице који се десио у овој години, рекла је за наш лист портпарол ЦЈБ Источно Сарајево Данка Тешић.

- У 2004. години Славко Секулић у породичној кући убио је свог брата близанца задавши му више удараца стиснутим песницама и ногама у главу, казала је Тешићева додајући да су 2003. године регистрована два случаја убиства међу члановима породице. Она је прецизирала да се једно убиство десило у Фочи, а друго у Новом Горажду.

- У Фочи је Миломир Вишњић дављењем усмртио своју супругу Невенку и њихово двоје дјеце, а затим извршио самоубиство скакањем у Дрину. У Новом Горажду је убијена Сафија Машић повратница и након убиства силована. Починилац овог кривичног дјела је близак рођак жртве Нихад Машић, такође, повратник, казала је Тешићева.

Убиство које се дуго препричавало у Источном Сарајеву и шире десило се прошле године на Сокоцу. Наиме тада је Војислав Планинчић, седамдесетједногодишњи старац у селу Берег општина Соколац извршио четвороструко убиство својих комшија у марту прошле године. У јануару ове године Основни суд у Источном Сарајеву Војислава Планинчића осудио је на 28 година затвора.

■

У ШАМЦУ И СЛАТИНИ ПОКОПАНИ ЖЕЉКА СТАЈИЋ И ЗОРАН БОСИЋ

Смрт отела младост

ШАМАЦ - Колико је забољела смрт троје младих људи који су настрадали у тешкој саобраћајној несрећи на пружном прелазу у Црквини код Шамца, показали су јуче спроводи приликом сахрана Жељке Стајић и Зорана Босића.

На двије сахране се окупило више од двије хиљаде Шамчана и Слатинаца на мјесним гробљима у Шамцу о Горњој Слатини.

Јецаји Жељкине мајке Мире одјекивали су од куће до гробља и од туге су сви плакали.

- Најдража и најљепша Жељка, хвала ти што си красила нашу кућу и у њу уносила радост. Ти си била наше сунце. Сад одлазиш на небо и нека те анђели чувају - кроз плач говори мајка Мира. Прекинута младост, празна фризерска радња, недовршени младалачки снови, заустављена љубав...

- Обећавам ти да ћу чувати твога брата Ловицу и једва чекам да и ја убрзо дођем код тебе на небо. Како ћеш тамо без своје маме - јаукала је мајка Мира.

Са неизмјерним болом и кишом суза од Зорана Босића опростили су се родбина, пријатељи и комшије.

- Увијек си желио да будеш у мамином загрљају, а тамо ћеш и остати. Био си за примјер, волио си своје другаре, стално помагао другима. Никада нисам вјеровала да смрт може побиједити младост - ријечи су Зоранове мајке.

Горња Слатина је јуче била обавијена тугом. На челу поворке је била Зоранова слика, букети цвијећа и хиљаде упаљених свијећа. Међу окупљеним грађанима чуо се само плач и јецаји.

Трећи настрадали Зоран Ганиловић из Шамца, сахрањен је дан раније на мјесном гробљу у Шамцу.

■ В. АНТИЋ

Зоран Босић, Жељка Стајић и Зоран Ганиловић: Трагично изгубили животе

САОБРАЋАЈНА НЕСРЕЋА У КОБАТОВЦИМА

Погинуо младић

ГРАДИШКА - Марко Симишић (19) из Маховљана код Лакташа, погинуо је у ноћи између понедељак и уторка, 25 минута послије поноћи, на магистралном путу Бања Лука - Градишка, у Кобатовцима, потврдио је портпарол Центра јавне безбједности Бања Лука Раде Мутић.

Према његовим ријечима у истој несрећи повријеђени су Игор Келечевић (21) из Мрчеваца и Ненад Зец (21) из Лакташа, али повреде нису опасне по живот.

- На лицу мјеста утврђено је да је „форд ескорт" (939-J-539) возио Игор Келечевић из правца Бање Луке за Градишку. На месту сувозача био је Зец, док је Симишић био на задњем сједишту - навео је Мутић.

У Кобатовцима, Келечевић је сустигао „ауди кватро" (359-J-521) за чијом воланом је био Љубиша Јагодић (34) из Крушика код Градишке. „Ауди" је у моменту пристизања „форда" успорио, јер је возач намјеравао да скрене улијево на бочни пут за Кобатовце.

- Келечевић је, услед неприлагођене бризне, избјегавајући да не удари у „ауди", склизнуо са коловоза. Успио се вратити, али се заротирао и онда слетио са пута на своју десну страну и задњим дијелом аутомобила ударио у капију и стуб ограде дворишта С. М. Аутомобил се одбио од тога па ударио у дрво и наставио се розати рушећи ограду и зауставио се тек код другог дрвета - каже Мутић.

Смрт Марка Симишића констатована је у Дому здравља у Лакташима, док су повријеђени Келечевић и Зец упућени у бањолучки Клинички центар. Увиђај је урадила екипа градишке саобраћајне полиције и окружни тужилац Тања Мрђа. Саобраћај је на дионици пута, у потпуности био обустављен око пола часа послије несреће, да би се краћи период одвијао само једном коловозном траком.

■ Б. Ра. - В. Ј.

ВАЊА ЂУРИЋ ПРЕБАЧЕНА У БЕОГРАД

Добри изгледи за опоравак

БАЊА ЛУКА - Министар просвјете и културе Републике Српске Антон Касиповић изјавио је да је шестогодишња Вања Ђурић, коју је 5. октобра ударио аутомобил у Бањој Луци, јуче ујутро пребачена у Београд.

- Вања је пребачена у београдску Тиршову клинику. Јутрос сам је испратио и како ми је речено, дјевојчица има добре изгледе за опоравак. Та вијест нас је све обрадовала - казао је Касиповић, изражавајући наду да се овакве трагедије више неће дешавати.

Вању Ђурић је ударио аутомобил на пјешачком прелазу у улици Булевар Десанке Максимовић, док је са мајком ишла у школу. Од тада је дјевојчица у веома тешком стању, и живот јој је угрожен. Љекари из бањолучког Клиничког центра кажу да је посљедњих дана дошло до одређеног побољшања њеног општег стања, односно да је скинута са апарата за дисање, али да је и даље у бесвјесном стању.

■ Г. М.

ЗАВРШНА РИЈЕЧ ОДБРАНЕ МИРКА ШАРОВИЋА

ДОКАЗИ НЕЗАКОНИТО ПРИБАВЉЕНИ

Захтијевамо да Суд БиХ донесе ослобађајућу пресуду, а уколико утврди да је Шаровић злоупотријебио службени положај тражимо да одбије ту тачку из оптужнице због застарјелости, рекао Драгиша Јокић

САРАЈЕВО - Бранилац четвртооптуженог у предмету „Привредна банка Српско Сарајево" Мирка Шаровића, адвокат Драгиша Јокић, затражио је јуче, након извођења завршних ријечи, да Суд БиХ донесе ослобађајућу пресуду за његовог клијента.

Он је затражио да Суд, уколико утврди да је почињено кривично дјело злоупотребе службеног положаја, одбије ову тачку из оптужнице због застаре. Јокић је примијетио да се тужилаштво није превише користило законом и чињеницама и да се суштина поступка откривала тек током његовог одвијања.

- Шаровић и Милорад Говедарица, по налогу тужиоца Ратела, ухапшени су 29. новембра 2005. године у просторијама Града Источно Сарајево под сумњом да су извршили кривично дјело за које никада није донесена наредба за покретање истраге. Није постојао ни један законски разлог за притвор који је одредио судија Симонс, а који ће остати упамћен у историји овог Суда - казао је Јокић.

Осврћући се на законитост прибављања доказа, Јокић је указао да је Тужилаштво било обавезно да од Суда добије наредбу за прибављање докумената из Привредне банке.

- Само тада би били у прилици да добију сву документацију, па и ону за предузећа „Манко" и „Матрес". Све што је Тужилаштво имало добило је од Тоби Робинсон и сви докази из Привредне банке су прибављени незаконито. На томе Суд не може заснивати своју одлуку - указао је Јокић.

Он је додао да извештаји привремене управитељке не могу имати доказну снагу, јер она није имала непосредна сазнања. Јокић је тврдио да нема доказа да је Шаровић прекорачио своја овлашћења и основао предузеће „Матрес".

- Докази Тужилаштва нису достатни да би се утврдило да је Шаровић прекорачио своја овлашћења и да је он основао „Матрес". Његово оснивање није довела у питање ни нова власт која је услиједила и свака даља радња око овог предузећа се не може довести у везу са мојим брањеником - изјавио је Јокић.

Он се посебно осврнуо на кредибилитет Тоби Робинсон рекавши да је није говорила истину током вишедневног свједочења на суду.

- Давала је различите исказе почевши од тога да не зна за други поступак против Шаровића, иако је она на томе радила. За потребе Тужилаштва, печатом привременог управника је овјеравала документе за које је знала да нису оригинали, те као Ешдаунов савјетник сачињавала је документе које је касније укључивала као доказ привременог управника, иако тада није имала ту функцију - казао је Јокић и додао да доношењем осуђујуће пресуде, нико више не би могао да изврши контролу рада Робинсонове у банци и не би било враћања новца који је у парничком поступку узела од СДС-а.

■ В. БУГАРИН

ПРЕСУДА

Изрицање пресуде четворици оптужених у предмету „Привредна банка Српско Сарајево" заказано је за 27. октобар. Предсједавајући Судског вијећа Салем Мисо је, као разлог за пролонгирање законског рока од три дана за доношење пресуде навео сложеност предмета, обиље доказа које треба прегледати, заузетост чланова Судског вијећа заказаним предметима од раније и наступајуће вјерске празнике.

ШАРОВИЋ

Оптужени Мирко Шаровић је казао да чињенице које је изнио тужилац имају политичку димензију и да се понављањем неистина против њега жељело психолошки дјеловати на Суд.

- Ја нисам смијењен због ратне прошлости, која је часна, како је навео тужилац. Током рата нисам познавао ни једног оптуженог, нити нас је повезивао неки посао или интерес. Никада нисам био ни предсједник нити потпредсједник СДС-а - изјавио је Шаровић у свом обраћању Суду.

Он је казао да је преживио тешке тренутке, притиске и уцјене прије и након хапшења, што је престало доласком пред ово Судско вијеће. Захваљујући на коректности, изразио је наду да ће Вијеће донијети праведну, независну и закониту пресуду.

Мирко Шаровић: Преживио тешке тренутке

СУДАР ВОЗОВА У РИМСКОМ МЕТРОУ

ПОГИНУЛЕ ДВИЈЕ ОСОБЕ

Возови метроа сударили се на станици Пјаца Виторио Емануеле, у центру града. Ватрогасци су из олупине воза извукли 50 тешко повријеђених и око 110 лакше повријеђених путника

Рим: Извлачење повријеђених

РИМ - Двије особе су погинуле, а око 50 је тешко повријеђено у јучерашњем судару два воза римског метроа, јавила је италијанска агенција АНСА, преноси Бета.

Возови подземне жељезнице сударили су се на станици Пјаца Виторио Емануеле, у центру града. Погинула је једна 30-годишња Нигеријка из Фросинонеа и машиновођа воза који је проузроковао судар.

Припадници ватрогасне службе из олупине воза извукли су 50 тешко повријеђених путника и око 110 лакше повријеђених. Евакуисани су сви путници који су били заробљени у вагонима подземне жељезнице.

Према првим подацима, претпоставља се да је судар изазвао квар на систему сигнализације. Воз који је улазио у станицу Пјаца Виторио имао је зелено свјетло, па је наставио да иде својом трасом, „а судар је био неизбјежан и веома јак", преноси АНСА.

Саобраћај на линији „А" римске подземне жељезнице, која спада у најпрометније, обустављен је, а карабињери су затворили околне улице за саобраћај. Воз који је изазвао судар, како јавља АНСА, један је од нових модерних возова произведених у Шпанији, Каф, који су недавно почели да се користе у римском метроу.

Мјесто несреће посјетили су градоначелник Рима Валтер Велтрони, предсједник регије Лацио Пјеро Марацо и министар саобраћаја Алесандро Бјанки који је рекао да ће одмах бити покренута истрага како би се утврдило шта је изазвало судар.

- Несхватљиви су разлози судара, јер се ради о новим, потпуно функционалним возовима - рекао је градоначелник Рима.

Шатор за пружање помоћи повријеђеним путницима постављен је у близини улаза у метро на станици Пјаца Виторио. Безбједност на тргу и око њега осигурава велики број полицајаца, а саобраћај у сусједним зонама је готово потпуно заустављен.

- Воз је кренуо када је на семафору било црвено свјетло, мислим да обично у таквим случајевима треба сачекати зелено свјетло, али ја сам сигуран да сам видио црвено - рекао је један од повријеђених путника.

Још једна од повријеђених путника казала је да је „судар је био тако јак да смо падали једни преко других". ■

У ЦАРИНСКОМ СКЛАДИШТУ У НИШУ

Пронађен 31 килограм хероина

НИШ - У царинском складишту у Доњевцу поред Ниша полиција је пронашла 31 килограм чистог хероина, изјавио је јуче начелник нишке полицијске управе Зоран Стојановић.

Дрога је пронађена у балама текстила које су заплијењене прије три године у камиону новопазарских регистрација, у којем је тада пронађена велика количина дроге и ухапшене двије особе, од којих је једна у бјекству. Камион је ишао из Македоније у Нови Пазар. Послије нових сазнања полиције, претресом складишта пронађен је 61 пакет са 31 килограмом хероина.

Стојановић је рекао да пронађена дрога на илегалном тржишту вриједи око 3,5 милиона евра, јер се мијешањем са другим супстанцама може добити и до пет пута већа количина дроге која се продаје на улици. ■

Пакети хероина: Вриједност процијењена на око 3,5 милиона евра

МОСТАР

Лажни игуман лако ухваћен

МОСТАР - Након откривања преваранта из Невесиња који се потписивао као игуман манастира Житомислићи у долини Неретве, тражећи преко факс порука новчану помоћ за наводну операцију тешко болесног дјетета, игуман овог манастира Данило јуче нам је потврдио да нема нових детаља у вези са тим случајем.

Међутим, игуман Данило каже да су му у полицијским станицама потврдили да би обрада цијелог случаја могла потрајати још два дана.

- У међувремену у манастир нам се више нико није јављао, ни доносио новац за то „измишљено болесно дијете", па се надамо да, можда, и није било других преварених људи. Све је завршило на случају оног директора из Широког Бријега који је, у петак по свом раднику послао новац у наш манастир, мислећи да ја стојим иза тога - каже игуман Данило и додаје да о цијелом случају сигурно више и поузданије зна полиција. У Невесињу нам је потврђено да је с преварантом Петком Ковачевићем из тог града већ обављен информативни разговор у полицијској станици Буна, након пријаве игумана Данила, пошто су полицајци врло брзо закључили о коме се ради. Они су контактирали и полицијску станицу у Невесињу од које су добили тражене податке. Ковачевић је након тог разговора пуштен и сад је на слободи. У граду кажу да се он и раније служио преварама, варајући лаковјерне грађане и у Невесињу, али и другим сусједним општинама. Уз то, да је у Невесињу имао мање успјеха, јер су га познавали. Све у свему, полицијски органи су га одраније познавали баш по преварама и није им било тешко да закључе ко је лице које се на факс поруци послужило именом игумана Данила, молећи да се да новац за операцију тешко болесног дјетета. ■ Ж. Ј.

ЦЕНТАР ЈАВНЕ БЕЗБЈЕДНОСТИ БАЊА ЛУКА

Тукли супруге

БАЊА ЛУКА - На подручју бањолучког Центра јавне безбједности у понедјељак је пријављено пет случајева насиља у породици или породичној заједници, од чега три у Бањој Луци, речено је у Центру.

У згради „Дистрофичара" у Војвођанској улици у Бањој Луци око 1.15 часова међусобно су се потукли супружници Д. С. и њен супруг М. С. наносећи једно другом повреде. У Васе Видовића, Б. Т. је физички напао своју супругу Р. Т. и истјерао је из куће.

У оба случаја полција је интервенисала и сачинила забиљешку, док је у трећој интервенцији морала да насилника приведе. Послије напада на сестру Д. Ж. у Вождовачкој улици, око 15.15 часова, полиција је привела А.Ж. који је предат криминалистичким инспекторима.

Према пријави лакташкој полицији, насиље над С.С. у Мрчевицима починили су њен супруг С. С. и свекрва С. С. који су је претукли и нанијели повреде. У Доњим Вијачанима код Прњавора, насиље је починио П. К. који је напао супругу Б. К. ■ В. Ј.

ПРИЈЕДОР

Украли уље за трансформаторе

ПРИЈЕДОР - Полиција трага за непознатим лоповима који су из трафо-станице у Томашици код Приједора источили 2.200 литара уља за трансформаторе, сазнајемо у полицији.

Овај случај полицији пријавио је радник бањолучке „Електрокрајине", који је приликом обиласка ове трафо-станице утврдио да је из трансформатора источено техничко уље, које се на црном тржишту користи као погонско гориво. Штета која је нанесена овом крађом процјењује се на 5.000 марака.

Далибор Павић, директор „Електро-Приједора", изјавио је да су овакве крађе учестале и да су штете од њих велике. Лопови, по његовим ријечима, краду све од електрокаблова до уља из трансформатора. ■ П. Ш.

КО УБИЈА АРКАНОВЕ ЉУДЕ? (2)

КУМСТВО ПЛАЋЕНО ЖИВОТОМ

Легенда београдског подземља Раде Ђалдовић Ђента (47) убијен 15. фебруара 1997. године, са њим убијена и телевизијска водитељка Маја Павић, кума Цеце Светлане Ражнатовић

КРАЈЕМ деведесетих, када су ликвидације тврдих момака ушле у серију, први је страдао Раде Ђалдовић Ђента, Арканов друг из немачких и шведских дана.

У глуво доба суботње ноћи, 15. фебруара 1997. године у Француској улици у Београду, непосредно после изласка из ноћног клуба „Ф6", рафалима с пригушивачем убијен је мој комшија Раде Ђалдовић Ђента (47), легенда београдског подземља. Са Ђентом, сасвим случајно, или не, убијена је и његова дугогодишња пријатељица Маја Павић, телевизијска водитељка на „Студију Б" и ТВ „Пинку", кума Цеце Светлане и Жељка Ражнатовића.

Радослав Станишић познатији као Рака Дилингер, пријатељ Аркана, који се као изасланик Жељка Ражнатовића представљао као кум на свадби Ђованија Ди Стефана и Мање Станић у Италији, упуцан је 17. фебруара 1997. године пред хотелом „Могрен" у Будви. Убица је на Раку Дилингера испалио четири хица и умакао. Станишић је од тих рана преминуо.

Радован Стојичић Баџа, генерал полиције убијен је у ресторану „Мама миа", у улици Генерала Жданова, кобног једанаестог априла 1997. Стојичић је био на челу Територијалне одбране источне Славоније и, формално, Арканов претпостављени. Аркан и Баџа овековечени су на фотографији 1991. године у Ердуту. Стојичић је сахрањен је у Алеји великана у присуству Слободана Милошевића и Жељка Ражнатовића.

Зоран Стевановић страдао је баш као и они од којих се клонио. Убијен је с леђа и из заседе испред хотела „Метропол", 30. августа 1997. године, око 10 часова пре подне. Име Зорана Стевановића први и једини пут се у штампи појавило, сада давне 1990. године, поводом чувеног хапшења „шесторице терориста" у тек зачетој хрватској државности и демократији у ноћи између 28. и 29. новембра 1990. у Двору на Уни. Стевановић је био мајстор борилачких вештина. Захваљујући томе је у Шведској стекао велики новац и великог пријатеља Аркана. Припадао је групи Арканових командоса, јер је био специјалац за одређене задатке.

Ђорђе Милосављевић, звани Ђоле костоломац, Арканов пријатељ из Бање Луке, ликвидиран је септембра 1997. године у Бањој Луци. Непознати убица сачекао је Милосављевића испред школе после тренинга и на месту га убио из калашњикова.

Вукашин Гојак звани Вуле, власник дискотеке „Рис" у Кошутњаку и који је у суботу 7. септембра 1997. убијен снајперским метком у срце на Бановом брду био је познат београдској полицији још од 1992. Тада је био шеф обезбеђења посластичарнице „Ари" и мајор Арканове, односно Српске добровољачке гарде. А касније телохранитељ Жељка Ражнатовића. Кад је убијен Вукашин Гојак Вуле имао је 42 године.

■ Марко ЛОПУШИНА

(Наставиће се)

ОПРОШТАЊЕ ВЕЧЕРЕ

Када се браон „јагуар", нешто после поноћи 28. фебруара 1998. године зауставио на семафору код продавнице „Гас", на углу улица Царице Милице и Бранкове, два непозната младића потегла су аутомате и ручили рафал у возача и сувозача. Тако су у центру Београда убијени Бојан Петровић, стар 36 година, и његов друг, тридесетогодишњи Зоран Богдановић-Кепа.

Како тада рече један пензионисани полицајац, Петровић је био велики Арканово пријатељ и један од последњих чланова вождовачког клана. Само неколико месеци после ликвидације Бојана Петровића његов отац Власта, такође, Арканов пријатељ, који као да је предосетио да неће дуго живети, приредио је у Београду трећи опроштајне вечере. Врло брзо потом убијен је у Халеу.

ПОЉОПРИВРЕДНИ РАДОВИ У СРБАЧКОЈ ОПШТИНИ КАСНЕ

МАГЛА УСПОРАВА ЖЕТВУ

Берба кукуруза у жупском дијелу србачке општине тек почиње, иако је требало да буде упола завршена. Жетва соје почела је на вријеме, али посао успорава магла

СРБАЦ - Најважнији јесењи пољопривредни радови, берба кукуруза, жетва соје и сјетва озимих култура, у србачкој општини касне више од двадесет дана.

Кукурузом је прошлотос засијано око 6.500, а сојом око 400 хектара њива. Директор Земљорадничке задруге Ситнеши Славко Татић каже да у жупском дијелу србачке општине берба ове културе тек почиње, иако је требало да буде упола завршена.

- Разлог томе је кашњење сјетве и продужење времена вегетације. С обзиром на то да су временски услови повољни, очекујемо да ће се надоканадити изгубљено - каже Татић.

Један од највећих пољопривредних произвођача у србачкој општини Чедо Блашчанин из Ситнеша тек је почео жетву соје на 120 хектара. Осим великог корова, посао отежава и магла.

- Тек када се око подне дигне магла, можемо почети са жетвом. Да бисмо завршили овај посао треба нам још шест дана. Принос је добар и креће се изнад три тоне по хектару - каже Чедо. Са још два задругара Чедо обрађује готово 250 хектара земљишта у закупу. Све количине соје испоручује прњаворском „Млинпеку". Након што жетве соје на ред долази брање кукуруза, који је засијан на 85 хектара.

- Кукуруз ће се моћи брати за неколико дана, нарочито сорте „Пионир", Н-34 и Ха 24, који су већ зрели - каже овај вриједни домаћин.

Када је ријеч о сјетви пшенице стање је неизвјесно, тврди Чедо. Како ће овај посао напредовати, зависи од временских услова. Хљебним житом планира засијати око 30 хектара земљишта. Под уљаном репицом му се ове године нашло око 70 хектара њива.

У последње вријеме србачки пољопривредници се све више окрећу производњи соје, уљане репице и пшенице „тритикале", која се користи у сточарској производњи. За уљарице, које имају и добру цијену, постоје сигурни купци, а неки од њих кредитирају ратаре.

■ С. КЕСЕР

Њива Чеде Блашчанина: Почели жетву соје

ПОДСТИЦАЈ

Захваљујући подстицајним средствима, лани је у србачкој општини пшеницом засијано 1.250 хектара ораница. Ове јесени подстицаја нема, па директор ситнешке Задруге Славко Татић мисли да ће површине под хљебним житом бити преполовљене.

- Обезбиједили смо довољне количине сјемена, умјетног ђубрива и заштитних средстава који су скупљи због пореза на додату вриједност. Међутим, бојим се да ће већина остати у складиштима - каже Татић.

НОВО ГОРАЖДЕ

Продаја једини спас

НОВО ГОРАЖДЕ - Акционарско друштво Дистрибутивни центар „Градина" из Новог Горажда, које је у стечају, ускоро ће бити понуђено на продају.

Стечајни управник Дистрибутивног центра Игњат Елчић из Источног Сарајева каже да је одржано рочиште и двије скупштине повјерилаца.

- Утврђено је да је једини излаз продаја имовине, укључујући и зграду предузећа. Судски вјештак утврдио је полазну основу за вођење лицитације од око милион и 500 хиљада марака - истиче Елчић.

Агонија овог предузећа почела је 2005. године. Радници мјесецима нису примали плате због чега су ступили у вишедневни штрајк глађу. Срећом, успјели су наплатили нека од потраживања. Бројни добављачи своја дуговања наплаћивали демонтажом и продајом опреме. Убрзо су хале овог предузећа остале празне.

Елчић каже да бившим радницима предузеће дугује још око стотину хиљада марака. Знатно су већи дугови за неплаћене порезе и доприносе.

- Ипак, највише новца треба дати за неплаћене рачуне бројних добављача. Срећом, укупна дуговања мања су од процијењене вриједности фирме - наглашава Елчић. Он је додао да су за куповину Дистрибутивног центра „Градина" заинтересовани и купци из иностранства.

■ С. Х.

БРАТУНАЧКО ОБДАНИШТЕ „РАДОСТ"

Добили јаслице

БРАТУНАЦ - Од ове године у братуначком вртићу „Радост" почеле су да раде и јаслице.

Директор ове установе Јадранка Магазин каже да у овој групи борави десет малишана од 13 мјесеци до три године старости. Тренутно је на цјелодневном боравку у вртићу 47 дјеце.

- Подијељени су у три групе са којима ради пет васпитача. Од тога су један васпитач и медицинска сестра волонтери. Најбројнија је старија група у којој имамо 22 малишана - рекла је Јадранка Магазин.

■ К. Ђ.

ОПШТИНА ВИШЕГРАД ПЛАЋА ДИО ТРОШКОВА ШКОЛСКОГ ПРЕВОЗА

Ђаци могу да одахну

ВИШЕГРАД - Ђаци у Вишеграду не морају да страхују због тога што је новоформирана радна јединица „Дринатранса" из Зворника повећала цијене превоза за 35 одсто.

Укупан износ повећања цијена превоза од око 15 хиљада марака платиће општина Вишеград, тако да ће ђаци карте плаћати као и до сада. Ово су договорили начелник општине Вишеград Миладин Милићевић, руководство „Дринатранса" и Средње школе „Иво Андрић".

- Узели смо у обзир то да је већина родитеља наших ђака, који се свакодневно путују на наставу, у тешкој материјалној ситуацији. Зато смо одлучили да на досадашњих 46 хиљада марака, колико издвајамо из буџета на име превоза, додамо и разлику повећања цијена аутобуског превоза. Овако се дио накнаде коју су плаћали ђаци неће мијењати - појаснио је Милићевић.

Он је рекао да ће разлику у повећању цијена превоза за око 60 средњошколаца, који из Вишеграда иду у Туристичку школу у Устипрачи, намирити општина Ново Горажде. Тако ни ови ђаци неће осјетити поскупљење мјесечних карата.

Министарство просвјете и културе Републике Српске већ дуже вријеме не плаћа превоз ђака основаца. Због тога се начелник општине Миладин Милићевић недавно састао са министром просвјете и културе Антоном Касиповићем.

- Министар је обећао да ће убудуће на име трошкова превоза ђака основних школа плаћати половину, а другу половину ће сносити општина. Ово ће нам добро доћи, нарочито када се узме у обзир да је општина до сада сама сносила трошкове превоза ђака - нагласио је Милићевић.

■ С. Х.

Ђаци путници: Због поскупљења не морају да брину

УЗГОЈ КРОМПИРА НА БОРИЧКОЈ ВИСОРАВНИ

Имање Драгомира Џиде: У пољу цијела породица

Производња на вагоне

РОГАТИЦА - Михољско љето добра је прилика да пољопривредници на Боричкој висоравни код Рогатице прикупе плодове свог рада.

Ово подручје погодно је за тржишну производњу кромпира, кога већ годинама успјешно узгаја велики број ратара. Један од најуспјешнијих је педесетогодишњи Драгомир Џида са Лијеске.

Пуних 20 година сије мерканти лни кромпир и постиже изванредне приносе. Како нема довољно властитог земљишта сваке године закупљује напуштене оранице.

Ове године Драгомир је засијао око седам хектара плодног земљишта са кога очекује принос од око 200 вагона квалитетног кромпира.

Драгомир каже да је 40 одсто кромпира теже од 500 грама по комаду. Готово половина овогодишњег рода биће откупљена, а остатак ће овај вриједни домаћин спремити у складиште. Да се заиста ради о изузетно квалитетном кромпиру најбоља је потврда златна медаља коју је Драгомир Џида освојио на недавно одржаном пољопривредном сајму у Бијељини.

■ С. Х.

ТЕСЛИЋКИ СРЕДЊОШКОЛЦИ ПОМОГЛИ СТАРИЦИ МИЛКИ РИСТИЋ

УЉЕПШАЛИ ИЗБЈЕГЛИЧКЕ ДАНЕ

Свако од нас је од куће донио шта је могао. Спремили смо млијека, кромпира, уља, шећера, јабука, паштета... Чули смо да је бака Милка сама и болесна, па смо одлучили да је обрадујемо, рекла ученица Александра Вучић

ТЕСЛИЋ - Ученици првог разреда гимназије теслићке Средње мјешовите школе „Јован Дучић" бар су на тренутак уљепшали старачке дане Милки Ристић.

Поводом Свјетског дана хране ови младићи и дјевојке обишли су ову седамдесетогодишњу Милку и уручили јој пакете помоћи.

Бака Милка станар је колективног центра у старој Основној школи „Петар Петровић Његош" у центру града.

- Свако од нас је од куће донио шта је могао. Донијели смо млијека, кромпира, уља, шећера, јабука, паштета... Чули смо да је бака Милка сама и болесна, па смо одлучили да је обрадујемо - рекла је ученица Александра Вучић и додала да ће баку Милку и даље посјећивати, водити је доктору и помоћи да набави лијекове.

Бака Милка је пресрећна што није заборављена. Ово је трећа година, прича, како је теслићки средњошколци обилазе и нада се да ће наставити да јој помажу.

У стану Милке Ристић: Страхује од зиме

ЦРВЕНИ КРСТ

Ову старицу редовно обилазе активисти Црвеног крста. Захваљујући њима успије обезбиједити по три-четири метра дрва за огрјев али јој то није довољно.

- Дрва добијемо у децембру, а хладни дани су већ дошли. Велике школске просторије тешко је угријати, па и то што добијемо не буде довољно - испричала је бака Милка.

Уколико успију да прикупе више помоћи теслићки гимназијалци су најавили да ће обићи и друге породице које су и истој ситуацији као и бака Милка.

Ова старица, избјегла из Брезових Дана, заједно са још 23 породице живи у колективном центру. Најавили су им, каже, да ће се и одавде сви морати иселити до краја године.

- Тај рок је ипак продужен до прољећа, а мени су обећали да ће ме негдје смјестити. Речено ми је да је бригу о мени преузео Центар за социјални рад - каже бака Милка.

■ М. СИМИЋ

ОДРЖАНА СЈЕДНИЦА СКУПШТИНЕ ОПШТИНЕ ДОБОЈ

ПОРЕЗ НА ДНУ КАСЕ

Одборници нису задовољни остваривањем прихода од пореза на додату вриједност. Општини Добој од индиректног опорезивања, према одлуци Владе Српске, припада 4,41 одсто

ДОБОЈ - Од планираног новца у буџет општине Добој за девет мјесеци ове године слило се 72 одсто, закључено је на јучерашњем скупштинском заседању. Начелник Одјељења за финансије општине Добој Драган Ковачевић, ипак, није задовољан остваривањем непореских прихода, који су за десет процената мањи него што је планирано.

- Намјеравамо предузет одређене мјере како би се до краја године остварило планирано. Иако су приходи од пореза на додату вриједност већи за 18 процената, нисмо задовољни ни њиховим остварењем - рекао је Ковачевић.

Општини Добој од индиректних пореза према коефицијенту, који је одредила Влада Републике Српске, припада 4,41 одсто.

- Сматрамо да нам, с обзиром на величину и број становника наше општине, припада знатно више тог новца - нагласио је Ковачевић.

На јучерашњој сједници усвојен и Нацрт буџета општине Добој за идућу годину у висини од 22.700.000 марака. О овом документу ће се водити јавна расправа када се добије сагласност и препорука Министарства финансија.

- У нацрту смо планирали новац за који очекујемо да ће се слити у касу сљедеће године. Вјерујем да ће у приједлогу буџет бити већи, а колико, зависи од тога да ли ћемо добити сагласност ресорног министарства за дизање кредита - истакао је Ковачевић.

АДВОКАТ

Добојски одборници су одобрили и ангажовање адвоката који ће бранити начелника општине у евентуалном поступку пред судом.

Наиме, Основни суд је потврдио оптужницу Окружног тужилаштва против садашњег начелника Обрена Петровића и бившег, Мирка Стојчиновића. Стојчиновић је оптужен за злоупотребу службеног положаја и овлашћења, а Петровић за кривично дјело продужене злоупотребе службеног положаја или овлашћења.

Сједница одборника: Траже већи удио у расподјели прихода ПДВ-а

Одборници су прихватили и информацију о захтјевима за одобрење новца за субвенције потрошачима електричне енергије. Ове захтјеве начелник општине је поднио „Електро-Добоју" 2002. и 2003. године.

■ С. ПУХАЛО

САВЕЗ СЛИЈЕПИХ ТРЕБИЊЕ

Траже више пажње

ТРЕБИЊЕ - Удружење слијепих у Требињу ради у веома лошим условима и неопходна му је помоћ локалних власти, речено је јуче на свечаности поводом Свјетског дана бијелог штапа

- Ово удружење основано је 1962. године и окупља 86 чланова. Међутим, њихов материјални положај доста незавидан, а помоћ готово да не добијају - истакла је предсједник овог Удружења Рада Мановић.

Она је истакла да општина Требиње и Центар за социјални рад показују разумијевање за ово удружење. Осим тога, шпанска јединица из састава Сфора прије неколико година реновирала је просторије за слијепа и слабовида лица. Платила је и отварање кафе - сластичарне Савеза слијепих Требиње, гдје се окупља ова категорија становништва.

Начелник Одјељења за привреду и друштвене дјелатности Љиљана Перовић истакла је да се слијепим лицима треба више помоћи кроз буџет општине или реформисани систем социјалне заштите.

У присуству чланова Удружења слијепих и слабовидих лица Требиње, представника општине и других организација и установа, директор Центра за социјални рад Мира Ћук упозорила је да број инвалида стално расте. У Требињу живи око 330 тешких инвалида, односно око 1.500 инвалидних лица.

- Кроз план развоја социјалне заштите у општини Требиње инвалиди су приоритетна група. Међутим, тешко је успоставити комуникацију у многим удружењима, јер се инвалидна лица слабо укључују у неку од активности - рекла је Мира Ћук.

■ М. Б.

Свечаност: Обиљежили Свјетски дан бијелог штапа

САОБРАЋАЈНИЦА ЛАКТАШИ - СРБАЦ

Почело уређење

ЛАКТАШИ - Пут који повезује Лакташе и Косјерово ускоро ће добити нови изглед.

Предузеће „Нискоградња" почело је обнову 12 и по километара ове саобраћајнице. Ријеч је о изузетно прометној саобраћајници коју углавном користе теретна возила.

- Уређење подразумијева обнову постојеће коловозне траке, завршетак радова на приступним саобраћајницама и асфалтирање коловоза и тротоара - рекао је начелник за стамбено-комуналне послове општине Лакташи Милован Бајић.

Начелник општине Лакташи Милован Тополовић сматра да је највећи проблем у вези с овим путем што још увијек има локални карактер. Често се дешава да су теретна возила претоварена, а превозе и влажан материјал који је по закону забрањен.

- Поред тога, возачи не поштују саобраћајне знакове. То се нарочито односи на оне којима се забрањује саобраћај возилима чија тежина прелази осам тона по осовини. Свједоци смо уништавања знакова забране саобраћаја за теретна возила са приколицом - каже Тополовић.

Према његовим ријечима, локалне власти ће захтијевати од републичких власти да ова саобраћајница добије регионални карактер, будући да ће послије обнове бити испуњени сви услови за то. Укупна вриједност радова износи око седам милиона марака.

■ Д. Д.

Јачи имунитет организма побјеђује прехладу

Royal Jelly и CVit - високовриједни састојци за јачи имунитет организма

Период промјењивог времена сваке године нам доноси и здравствене проблеме који су везани за различите облике вирусних инфекција које нападају дисајне органе и које су увијек праћене неугодним симптомима као што су кијање, хуњавица, болно ждријело, кашљање, повећана тјелесна температура итд. Иако се не можемо потпуно заштитити од лакших, али честих облика инфекција дисајних органа, које лако препознајемо као прехладу, на једноставан и дјелотворан начин можемо нашем организму осигурати боље услове за борбу са оваквим инфекцијама.

Бројна истраживања која су протеклих година спроведена у свијету упућују на то да здрава прехрана, уз редован унос витамина, минерала и елемената у траговима које у довољним количинама морамо уносити у наш организам, доводи до повећања нивоа интерферона у крви, чиме се ћелије штите од напада вируса. Интерферони су заправо бјеланчевине с антивирусним дјеловањем, а производе их у организму вирусом нападнуте ћелије. Да би спремни дочекали период доласка различитих вирусних инфекција потребно је на вријеме обезбиједити јачање имунитета организма. Како нам данашњи начин живота не пружа довољно могућности за редовну и здраву исхрану богату вриједним састојцима који су потребни нашем организму, најљепствније нам је узимати неки од витаминских производа који нам гарантује да ћемо обезбиједити нашем организму неопходне вриједне састојке за његово нормално функционисање. У апотекама широм Босне и Херцеговине и ове године је Босналијеков хит производ за јачање имунитета Royal Jelly (читај Рojал Цели) - капсуле са 200 милиграма матичне млијечи која представља право богатство високовриједних састојака који ће обезбиједити нашем организму већи имунитет и дати му више енергије и виталности. За јачање имунитета организма посебно важну улогу има и витамин Ц.

Домаћи фармацеутски произвођач се већ побринуо да се у апотекама, у довољним количинама, нађе и његов нови витамински производ ЦВит - таблете за жвакање које садрже 500 милиграма витамина Ц, са пријатним укусом грејпфрута, те га грађани на вријеме могу набавити, избјегавајући гужву у апотекама која настаје већ са првим данима промјењивог времена, када је и знатно повећана потражња за оваквим производима.

ЗАКУПЉЕН ПРОСТОР

НАСТАВЉА СЕ ОБНОВА ПУТЕВА У РОГАТИЦИ

СЕЛА ДОБИЛА АСФАЛТ

Мјесна заједница Берковићи до прије неколико дана била је једина на подручју општине без иједног метра асфалта. Новцем из општинске касе асфалтирано је 3,5 километра пута према овом мјесту

РОГАТИЦА - Лијепе јесење дане радници предузећа „Романија-путеви" из Подроманије искористили су како би наставили обнову путева у Рогатици. Нове километре асфалта добили су путеви Рогатица - Закомо, Клада - Берковићи, Циглана - Слатина и Рогатица - Лађевине.

- Све ово урађено је у оквиру Плана капиталних инвестиција, који је усвојила Скупштина општине за период од 2005. до 2010. године. На путу Рогатица - Закомо у мјесној заједници Гучево лани је модернизована дионица до Букрића. Ове године нову асфалтну подлогу дужине 2,5 километра добила је дионица Букрићи - Гуждељи - каже начелник општине Томислав Батинић.

Он је објаснио да је ширина асфалта 3,5 метра, а радови су коштали 123 хиљаде марака. Све ово плаћено је из буџета општине.

- Мјесна заједница Берковићи све до прије неколико дана била је једина на подручју општине без иједног метра асфалта. Новцем из општинске касе на путу до Берковића асфалтирано је 3,5 километра на дионици Клада - Плехићи. У овај посао уложено је 250.000 марака - рекао је начелник Батинић.

Радови: „Романија-путеви" урадили сав посао

ПОСАО

Начелник општине Рогатица Томислав Батинић каже да је приведена крају обнова пута Циглана - Слатина. Асфалтиран је километар саобраћајнице, а то је плаћено 58.000 марака.

За извођача радова на свим овим путевима јавним конкурсима изабрано је предузеће „Романија-путеви". Ови послови нису и једино што се ради када је ријеч о модернизацији саобраћајница.

У граду се уређују тротоари и ивичњаци у улици Радомира Нешковића дужине 500 метара. Настављена је и градња тротоара у улици Српске слоге. Ова два посала општину су коштала преко стотину хиљада марака.

Послије модернизације путева Рогатица - Букрићи - Гуждељи, ових дана почиње уређење два километра дионице Гуждељи - Млини.

За обнову овог дијела пута општина Рогатица обезбиједила је 99 хиљада марака. Преосталих стотину хиљада даће Министарство пољопривреде, шумарства и водопривреде из средстава које обезбјеђује Међународни фонд за развој руралних средина ИФАД.

■ С. МИТРОВИЋ

ПЛЕМЕНИТА МИСИЈА У СРПСКОЈ ГРЧКОГ АРХИМАНДРИТА ПАРТЕНИЈУСА

БОГОМДАНИ ДОБРОТВОР ИЗ СОЛУНА

Већ четрнаест година Партенијус допрема хуманитарну помоћ, као и новчане прилоге за дјецу погинулих српских бораца у Српској, које дарују људи из најсиромашнијих слојева у Грчкој

Приједор: Подјела хуманитарне помоћи

ПРИЈЕДОР - Ако се људска доброта и хуманост могу мјерити астрономским размјерама онда се оне, с правом могу примијенити за грчког свештеника Партенијуса из Солуна који пуних 14 година долази на просторе Републике Српске. Овај велики хуманиста све ове године, свака три мјесеца прикупља и дијели новчану помоћ и породичне пакете дјеци погинулих бораца у отаџбинском рату.

Архимандрит Партенијус: Прикупили смо помоћ и за албанску дјецу на Космету

У разговору са њим, сазнајемо да ни овога пута није дошао „празних руку". Напротив. Подијелио је по педесет евра за 637 малишана у Приједору који се налазе на донацији код грчких породица, породичне пакете и мермер за пет цркава: у Добоју, у Козарској Дубици, за једно село у околини Приједора и два села која припадају општини Крупа на Уни. Подаци говоре да је за 38 храмова у Републици Српској у протеклим годинама стигао мермер од братског грчког народа.

Редовно, од 1992. године, долазите у Приједор и друге крајеве Српске. Јесте ли уморни?

- Нисам уморан, мада је пут јако далек и путује се два дана. Најбитније ми је да нисам у путу имао никаквих проблема а друго ништа више није важно. Сада у Приједору обилазим више од шест стотина малишана, а на подручју Републике Српске око двије хиљаде. Наравно, ништа ми није тешко и радићу све ово док год будем могао.

Одакле црпите толику снагу. Је ли то Ваша харизма који посједујете или је у питању нешто друго?

- Мени првенствено помаже Бог и много мојих пријатеља. Ево, на примјер да би сада дошао до Републике Српске морао сам само камионе платити 8.400 евра, што је огроман новац. То није платила црква, то је платио наш народ. Мермер сам купио, такође, од новца који сам тамо прикупио. Сву ову дјецу због којих долазим толике године помажу најсиромашнији слојеви у Грчкој, богати не. Подсјетићу на једну реченицу из Светог писма. У њој Исус Христ каже да у рај неће ићи богати зато што их интересује само новац, ја, на сву срећу нисам такав.

Колико људи са којима сарађујете у својој земљи имају повјерења да помоћ коју прикупите иде у праве руке?

- Заиста имају повјерења и мени је то јако важно, то ми је важније од свега. Јер, када једном добијете повјерење онда касније све иде лако. На примјер, када сам куповао мермер требало ми је много новца. Сасвим случајно ме назвао један мој пријатељ и питао ме да ли ми он може некако помоћи. Ја сам му рекао да, ако хоће може да учествује у границама својих могућности и можете мислити послао ми је двије хиљаде евра којима сам се јако обрадовао.

Према томе, сви ми помажу, Бог их, једноставно нађе и пошаље мени. Ево још једног примјера: када је било бомбардовање Београда, 1999. године, чврсто сам одлучио довести у Србију бар 20 тона хране и то у веома кратком року. Сакупили смо, сјећам се, ни мање ни више већ 120 тона хране. То лудило је трајало 78 дана и за то вријеме ишао сам осам пута у Београд и донио 1.100 тона хране и лијекова. Према томе, све то Бог шаље а ја сам тај који све то извршава.

Оптимизам и вјера који су Вам својствени говоре да сте од рођења предодређени да будете то што јесте. Слажете ли са са тим?

- Рођен сам на Кипру и моја мајка је родила 16 дјеце. Нас десет смо живи и ја сам најстарији. Отац је био у рату и четрдесетих година је био заробљен у Њемачкој. Дошао сам у Грчку да студирам и тако сам завршио теологију и археологију и двије године магистарског. Данас, у Грчкој живи само нас двоје, а сва остала моја родбина је на Кипру.

Још као петнаестогодишњак ишао сам у манастир и онда се у мени нешто чудно десило. Морам признати да је мој сан био да будем љекар и да радим у Африци, али ме је, касније живот одвео на друге стазе. Ето, љекар нисам, а ни у Африку никада нисам ишао, мада за неколико дана шаљем помоћ за Мадагаскар. Морам признати да човјек никада у животу ништа не може планирати, јер се, ево и код мене као и код других људи увијек нешто мијења.

Како изгледа ваш радни дан?

- Завршио сам археологију и мислио сам да ћу тиме да се бавим у животу. Међутим, није тако и мало ми је жао због тога. Прије 18 година су ми рекли да ћу бити свештеник у затвору и онда сам, наравно неке своје планове морао да мијењам, односно свој живот. И прије него што сам почео да радим тај посао „бавио" сам се дјецом. У солунском затвору, гдје тренутно радим окружен сам наркоманима. Ту одржавам литургију, јер ту постоји црква и настојим таквим људима да помогнем колико год могу. Мој радни дан траје све до једанаест сати увече. Тек се у то доба враћам кући. У принципу, волим то да радим али волим и да путујем, или да будем још одређенији волим да радим све ово што ми причињава задовољство, а не да ми неко нешто своје натура. Имам енергије да радим и дан и ноћ.

Не долазите, дакле само у Републику Српску већ и на подручје Србије. Колико знамо редовно одлазите и на Косово и Метохију и тамо доносите помоћ за угрожене Србе?

- Да, то је тачно. Тамо сам посљедњи пут био 28. августа и довезао сам два камиона хране и одјеће и поново ћу ићи у новембру и донијети им пуно кивија. Мислим да ћу успјети да набавим чак десет тона овога воћа и то је већ договорено. И не само то, вјероватно ћу прикупити и око 30 тона брашна. Срби на Космету живе јако тешко и помоћ им је потребна.

И када смо код Космета морам рећи да сада помажем једно албанско сиротиште у коме борави 40 дјечака. Помоћ за њих стиже за десетак дана, а некако у то вријеме иде и 20 тона помоћи и за Либан, значи тамо гдје живе муслимани. Недавно сам био у Урошевцу, граду у коме постоји касарна у којој борави око пет стотина грчких војника који се налазе у саставу мировних снага. Један мој сународник, Грк, али још неки војници из Кфора су тражили да помогнем то сиротиште, које сам поменуо и мислим да је то био пробни тест да виде да ли сам спреман помоћи и муслиманима. Ја сам им одмах одговорио: зашто не? У Грчку су ми послали имена дјеце, број ципела, и слично и за сваког од њих спремио сам по један пакет а у новембру ћу им донијети пуно хране и кивија.

Морам рећи и то да сам имао велику срећу у прикупљању помоћи за Србе на Космету, када сам долазио прије два мјесеца. Дошао је један човјек код мене и питао ме колико требам хране и одјеће? Ја сам му рекао да ћу донијети колико год он донесе. Донио је чак 18 тона риже и макарона. Слично је било и са брашном.

Прво су ме у једној трговини питали због чега купујем пет тона брашна, на што сам ја одговорио да то доносим угроженим Србима на Космету и онда су ми рекли да ћу платити само половину од тога, а другу половину су ми буквално поклонили. То је оно повјерење о коме сам вам говорио на почетку нашег разговора.

■ Д. БУЛИЋ

СРБИ И ГРЦИ

Осим православља српски и грчки народ је од давнина имао неке заједничке нити које су их повезивале. Захваљујући Вама ова теза и данас добија на снази. Као све то изгледа у Вашим очима?

- Уистину Србе са ових простора сматрамо дијелом грчког народа. Сва ова помоћ која долази протеклих 14 година то јасно показује. На крају крајева, живимо на Балкану, православци смо и историја нам је увијек била таква да нас је везала и да смо остали истински пријатељи. Православаца данас у свијету има јако много. Ево, има их чак и на Мадагаскару, мислим да се ради о бројци од око двије стотине хиљада православаца у овој, за нас далекој земљи.

Колико Грци воле Србе показује њихов интерес да дођу у Републику Српску на бројна крштења које смо организовали и да кумују преко шест стотина дјеце са ових простора. Једном ријечју, постоји ту једна чудна веза која, на срећу функционише.

ЧЕКА СЕ НАСЉЕДНИК

Видите ли међу бројним дјецом са којом радите у Грчкој, свог насљедника, односно да ли би неко од њих могао наставити ово што радите читав живот?

- Тренутно никог таквог не познајем. Искрено се надам да ће Бог, у кога вјерујем послати некога ко ће све ово наставити. Убијеђен сам у то, јер мени већ сада тамо помаже велики број дјеце. Та помоћ ми пуно значи и сигурно ће се међу њима наћи неко ко ће кренути мојим стопама.

Но, желим да вјерујем да ћу још безброј пута доћи у Републику Српску којој желим мир као уосталом и цијелом свијету, Желим да се људи воле, поштују и да они који имају много дају по нешто и онима који немају ништа. Ово говорим зато јер многи људи имају потребу за помоћ. Мени је најљепше на моме Кипру, као уосталом и сваком човјеку у његовом родном мјесту. Али, ја осјећам да морам да радим ово што радим, да путујем и да помажем другима. Тако ће бити док год будем имао снаге за то, а Богу хвала ваљда ће то још да потраје...

НОВА СЕКЦИЈА СРПСКОГ КУЛТУРНО-УМЈЕТНИЧКОГ ДРУШТВА „СЕМБЕРИЈА"

ПРОРАДИЛА ТКАЛАЧКА РАДИОНИЦА

Засад недостатак простора представља највећи проблем, као и недовољан број разбоја на којима се наизмјенично по два часа смјењују четири полазнице радионице

БИЈЕЉИНА - Српско културно-умјетничко друштво „Семберија" из Бијељине покренуло је прошле године ткачку секцију у којој је двадесетак полазница савладало основне вјештине рада на разбоју.

Приликом оснивања ове секције намјера је била да се чланице СКУД-а, као и друге заинтересоване полазнице науче ткању, како би самостално израђивале уникатне ткане предмете и обновиле колекцију народних ношњи којима располаже ово друштво.

Према ријечима Слађане Томић, руководиоца ове секције, једини проблем представља им недостатак простора.

Јока Ранкић: Савладана вјештина ткања

- Разбоји су постављени напољу па се на њима може радити само у топлим љетним данима. Тренутно у просторијама имамо два разбоја, савременије варијанте на којима наизмјенично, по два сата, раде четири полазнице - каже Томићева.

Она истиче да полазнице које савладају елементарну вјештину ткања планира оспособити и за рад на вертикалном разбоју на коме се могу израђивати ћилими ширине два метра. Након неколико долазака будуће ткаље су се увјериле да, како кажу, уопште није компликовано радити на разбоју.

- Већина нас дошла је овдје са намјером да савлада вјештину ткања како би свој дом обогатила неким од уникатних украсних предмета или израдила поклоне за породицу и пријатеље. Мислим да се ради о веома занимљивој и корисној вјештини - каже Јока Ранкић једна од полазница курса ткања.

Гордана Гајић-Симеуновић истиче да ткање није тешко научити уколико постоји довољно јака воља.

- Увијек је лијепо видјети ткану одјећу или ћилиме, посебно уколико се ради о уникатним предметима. На разбоју се могу направити многи корисни комади одјеће, ешарпе, торбе, завјесе, прекривачи или ћилими и не треба дозволити да ова врста ручног рада која је некада била јако заступљена у нашем народу замре - сматра Гордана.

■ В. ЈЕВТИЋ

ОБУКА ВЕЗИЉА

Часови ткања организују се два пута седмично, а у Српском културно-умјетничком друштву „Семберија" планирају да полазнице обуче и вјештинама веза и шивења како би оне могле самостално израђивати народне ношње за чланове овог друштва али и сувенире који ће бити поклоњени другим културно-умјетничким друштвима приликом турнеја и фестивала.

ДОМ ПЕНЗИОНЕРА У ТРЕБИЊУ ПОСТАЈЕ МЈЕСТО УГОДНОГ ЖИВЉЕЊА

ТОПЛИНА У КУЋИ СТАРОСТИ

Захваљујући Влади Српске и хуманитарној организацији „Повлен" од колективног центра без струје и зараслог у коров, направљен Дом пензионера који пружа пристојне услове за 90 станара

ТРЕБИЊЕ - Од у коров зараслог Дома пензионера у Требињу, са искљученом струјом, развијеном канализацијом и бројним ратним ожиљцима, за само година дана никла је престижна установа за старе, која окупља 90 корисника и која старима нуди мирније, здравије дане и снене ноћи!

- На задовољство старих и свих нас, Влада Републике Српске је издвојила грант од 100 хиљада марака за реконструкцију Дома пензионера, од чега смо за најхитније оправке већ потрошили 50 хиљада, а остатак улагања слиједи до нове године - казује директор Дома пензионера Дара Цвијетић.

Она додаје да је на приједлог министра рада и социјалне заштите Републике Српске, ова установа од хуманитарне организације „Повлен" из Швајцарске, коју води Србин Ранислав Савић, стигла помоћ у медицинском и осталом материјалу у вриједности од близу 300 хиљада швајцарских франака.

- Само истински хуманисти могу да несебично дарују другима, као што наш Ранислав Савић упућује нама душеке, електронске кревете, ноћне столове, ортопедска помагала, одјећу, завојни материјал, да смо 30 кубних метара завоја прослиједили болницама у Требињу и Невесињу и лакше је набројати шта све не садржи, него шта садрже ове хуманитарне пошиљке - додаје Цвијетићева и наглашава:

- Нажалост, иако је Дом основан на захтјев начелника општина источне Херцеговине, ниједна општина није предвидјела буџетска средства, да би ова старост могла да проживи животом достојним човјека.

- Већ годину дана сам у овој установи и презадовољан сам - каже 70-годишњи Љубо Глоговац и додаје - важна је и храна и хигијена и медицинска њега свих 24 часа, али је људски однос особља - нешто најљепше и најважније, што се нуди у овом дому. Он истиче да сами станари помажу у уређивању околине, и хуманизацији простора, али недостају палме и општина никако да дарује украсно дрвеће.

Марко Самарџић је од рата у овом Дому, избјеглица из Сарајева, са пензијом, али без своје породице и каже да вријеме најчешће проводе у Дневном центру за старе, у ТВ сали, у парку испред дома, док Ристо Пичета, избјеглица из дијела Попова поља, који је припао федерацији БиХ вели да је прешао 90 љета, али га још зову „муња небеска". Додуше, каже, „мала је пензија, јер нисам био на функцији, али овакав дом даје сигурност и пажњу и лијепу ријеч најстаријим и сасвим солидне услове за старачке дане".

Посматрајући ове старце и нешто млађе, мир и спокој на њиховим лицима, живи разговор са особљем и медицинском сестри Милијаном, интересовање за све што се дешава, не само у дому или у граду Требињу, него и много шире, посумњали смо начас у пјесникове ријечи, а Дучић је писао да „старост човекова почиње - онде гдје свршава његово одушевљење". Ова установа вођена сигурном руком Даре Цвијетић и менаџмента и подржана од Владе Српске и донатора, већ припрема уљне радијаторе - да буде топло у свакој соби током зиме.

■ М. БЕШТИЋ

Дара Цвијетић: Стари заслужују мир и спокој

ЦИЈЕНЕ СМЈЕШТАЈА

Директор Дома пензионера Требиње Дара Цвијетић каже да се цијене смјештаја Дом креће од 300 марака за оне самосталне, који могу да воде бригу о себи, хигијени и одржавању собе, преко 350, за „полузависне" до 380 марака, колико кошта смјештај непокретних, обољелих и других који требају помоћ.

- Радећи овај посао увидјела сам колико волим људе и све ово што стварамо услове и чинимо за наше станаре, чиним и за једну старост, какву желим да и мене дочека - каже Цвијетићева

СТАНАРИ

Међу станарима су и двије требињске госпође, које су изнајмиле властите станове, а дошле у нашу установу, затим један добростојећи Мостарац, који је у граду на Неретви под кирију издао стан и пословне просторе и вози аутомобил. Радујемо се што нам од 1. децембра из Бање Лука долази др Дренка Живанић која ће своје старачке и пензионерске дане, али и своју грнчарију и друге радове да подијели са нама - појашњава директор ове „куће старости".

Љубо Глоговац, Марко Самарџић и Ристо Пичета: Дружење уз кафу и ТВ програм (Снимио П. МУЦОВИЋ)

ПРОЈЕКАТ УЗГОЈА ТОВНИХ ЈУНАДИ И У ВИШЕГРАДУ

Уговори са „Лијановићима"

ВИШЕГРАД - Представници СЕРД-е Ана Ђукановић, Фарук Церић и Решид Алихоџић у општини Вишеград су представили пројекат под називом „Узгој товне јунади", саопштио је портпарол општине Вишеград Здравко Жужа.

У оквиру поменутог пројекта Сарајевске економске развојне агенције, који се већ реализује у општини Горажде, заинтересованим фармерима са подручја општине Вишеград понуђена је могућност да се укључе у узгој товне јунади за потребе фирме „Лијановићи" из Широког Бријега.

По овом пројекту сваки фармер, под условом да је регистрован и да има одговарајућу инфраструктуру за узгој већег броја товних јунади у једном турнусу, склапа индивидуални уговор са фирмом „Лијановићи" којим се регулишу међусобна права и обавезе. Фирма „Лијановићи" уговором се обавезује да ће фармеру са којим склопи уговор обезбиједити подмладак за узгој товне јунади који се плаћа приликом испоруке, те да ће товну јунад откупити након периода прираштаја који у просјеку износи шест мјесеци.

Миладин Милићевић: Подржао програм

Начелник општине Вишеград Миладин Милићевић је подржао овај пројекат, истакавши притом да се он уклапа у један од стратешких развојних циљева општине Вишеград, а то је производња здраве хране.

Потенцијалним вишеградским фармерима који се одлуче за узгој товне јунади начелник Милићевић је обећао подршку општине кроз додјелу стимулативних кредита из средстава општинског буџета остварених по основу Закона о накнадама за коришћење природних ресурса у сврху производње електричне енергије, а која ће бити оперативна почетком наредне године.

■ С. Х.

СВЕТОСАВСКА ОМЛАДИНСКА ЗАЈЕДНИЦА

Надахнуће из Хиландара

ДЕРВЕНТА - Светосавска омладинска заједница у Дервенти основана ове године у јануару уз благослов епископа зворничко-тузланског Василија за кратко вријеме постигла је веома запажене резултате, првенствено на окупљању младих уз светосавску цркву и дјеловање у духу православља.

Осим разних активности, као што је уређење цркава, црквених дворишта, чување споменика и друго, Светосавска омладинска заједница је уредила своје просторије и формирала библиотеку у којој сваки дан дежурају чланови заједнице.

Изворне Светосавске поруке су основни циљ и задатак Светосавске омладинске заједнице, па су у Дервенти организовали предавање о раду и дјеловању Светог Саве. Да би дух Светосавља био вјерно и на доживљен начин приказан с мјеста гдје радио и највећи дио живио у монаштву одан Богу био Свете Сава, позвали су монаха магистра теологије, Доситеја Радивојевића из Хиландара да својим начином прикаже лик и дјело Светог Саве.

■ С. П.

УСПЈЕШАН НАСТУП ПРИЈЕДОРСКИХ УЧЕНИКА У НОВОМ САДУ

ИНОВАТОРИ НИЖУ НАГРАДЕ

Послије успјешног наступа у Новом Саду млади иноватори из Приједора припремају се за што бољи наступ на свјетском сајму иновација у Сеулу

ПРИЈЕДОР - На недавно завршеној међународној изложби иновација, која је одржана у Новом Саду, а која је окупила више од пет стотина ученика, ученици приједорске Електротехничке школе су освојили три вриједне награде, од чега је једна свјетског ранга.

Наиме, за иновацију: примјена рачунара у управљању аутомобилом добили су, до сада највеће признање које им је уручио предсједник Свјетске организације проналазача (ИФИА) Ведраш Андраш.

- Наравно, ово признање нам много значи и вратили смо се презадовољни из Новог Сада. То практично значи да су нам отворена врата за учешће на свјетској изложби иновација која ће бити одржана почетком децембра у Сеулу - казао је професор Електротехничке школе Един Сушић.

Он је подсјетио да је ово признање, између осталог потврда успјешног рада ученика конструкторске и секције млади електроничари у протеклим годинама а овога пута конкретно успјешног рада тима ученика у саставу: Владимир Мајкић, Славко Тодоровић и Срђан Бијелић. За иновацију аутоматско паљење свјетала након покретања мотора, иста група ученика завршног разреда Електротехничке школе је освојила сребрну а за проналазак „аларм брава" бронзану медаљу.

Нижу успјехе: Ученици и професори Електротехничке школе из Приједора

ПОХВАЛЕ

Предсједник Удружења проналазача општине Приједор Здравко Јовић упутио је похвалу поводом признања ученицима Електротехничке школе у Приједору уз подсјећање да је с обзиром на досадашњи рад овакав успјех младих иноватора очекиван.

- На сличној изложби у Бањој Луци као и у Новом Саду се показало да су наши радови добри и да радимо квалитетно и што је најбитније могу се примијенити у свакодневном животу и комерцијализовати - навео је професор Славко Елијаш, тврдећи да је рад на повезивању рачунара и електронике „зарадио" признање Свјетске организације проналазача.

Директор Електротехничке школе у Приједору Нада Тепић је казала да су најновија признања са међународне изложбе иновација, знања и стваралаштва знак да ова школа наставља традицију утемељену ранијих година и да се овим теоретска знања примјењују у пракси.

- Ове године наши ученици су се представили са четири рада, а освојили три награде. Ова, свјетског ранга тиче се не само школе, локалне заједнице већ и цијеле Републике и зато ћемо са овим успјехом упознати и нашег министра - казала је Тепићева наводећи да је сама школа финансирала одлазак на ову изложбу.

■ Д. БУЛИЋ

У ЗВОРНИЧКОМ КРАЈУ

Почела берба кукуруза

ЗВОРНИК - На подручју зворничке општине у току је берба кукуруза који је прољетос засијан на око 3.000 хектара.

Према информацији из Одјељења за привреду и друштвене дјелатности општине Зворник, приноси се крећу од 4,5 до пет тона по хектару.

Овдје су подсјетили да је било планирано да се под овом културом нађе око 5.100 хектара, али да је засијано свега око 3.000 хектара оранице.

На подручју зворничке општине има 11.153 хектара пољопривредног земљишта те 10.499 домаћинстава која се баве пољопривредном производњом.

На основу пописа који је обављен у првој половини ове године утврђено је да је најзаступљенија ратарска култура кукуруз.

Утврђено је и да у зворничкој општини постоји тенденција опадања површина на којима се гаје пољопривредне културе, док су све веће површине под ливадама и пашњацима.

За унапређење пољопривредне производње општина Зворник пољопривредним произвођачима у овој години исплаћује подстицаје, а укупно ће за ове намјене из буџета бити издвојено 200.000 марака.

■ С. С.

НЕИЗВЈЕСНА СУДБИНА КУЛТУРНО-УМЈЕТНИЧКОГ ДРУШТВА „ПЕЛАГИЋ"

РУШЕЊЕ УМЈЕСТО ОБНОВЕ

Политика се умијешала у културу и историју. И умјесто да их чува, само их обезврјеђује. Планирали смо да подигнемо хипотекарни кредит и потпуно обновимо зграду. Међутим, због регулационог плана за рушење, не можемо то урадити, рекла је Вера Барић

УМЈЕСТО санације, коју су планирали, управа Културно-умјетничког друштва „Пелагић", очекује рушење просторија које су у њиховом власништву још од 1964. године.

Наиме, прошле године донесен је регулациони план, по коме треба срушити зграду, у којој се одржавају пробе овог Друштва, као и још неки објекти који се налазе у близини. Скупштина града усвојила је регулациони план, који, међутим, није предвидио вријеме рушења.

- Политика се умијешала у културу и историју. И умјесто да их чува, само их обезврјеђује. Планирали смо да подигнемо хипотекарни кредит и потпуно обновимо спољашњост и унутрашњост зграде. Међутим, због регулационог плана за рушење, не можемо то урадити - рекла је предсједник Радничког културно-умјетничког друштва „Пелагић" Вера Барић.

Уколико се то деси, Друштво „Пелагић", које сљедеће године обиљежава 80 година постојања и рада, остаће без просторија за концертне сале, канцеларије, чување народне ношње и раритета старих и до сто година.

У Заводу за заштиту културно-историјског и природног насљеђа Бање Луке кажу да се они морају сложити са свим одлукама које градске власти доносе.

- Објекат је, према регулационом плану из 1992. године, валоризован као културно добро, и био је заштићен од стране нашег завода. Међутим, прошле године донесен је нови план, по коме је предвиђено рушење, ради потребе ширења града - каже архитекта у Заводу за заштиту културно-историјског и природног насљеђа Милијана Окиљ.

Васо Пелагић, чије име Друштво с поносом носи, био је борац за социјална питања, отворио је прву богословију у Бањој Луци на Балкану и аутор је чувене литературе „Народни учитељ", који је и данас популаран.

- У знак сјећања на тог великог човјека, 1970. године открили смо бисту њему у част, у парку „Петар Кочић". Међутим, када је завршена обнова парка, биста није враћена. Писмо о том проблему послали смо градским властима још у мају. Али, одговор нисмо добили - рекла је Вера Барић.

То само показује, додала је она, какав је њихов однос према најстаријем културно-умјетничком друштву, не само у Републици Српској, него и у БиХ.

Међутим, портпарол Административне службе града Миленко Шајић каже да је биста нестала још прије обнове парка и да је Центар јавне безбједности обавијештен о томе.

Да ли ће биста бити пронађена или не, хоће ли се и када зграда Културно-умјетничког друштва „Пелагић" срушити, остаје да се види. Оно што се већ види је да те неусловне просторије, пуне влаге и прашине, из дана у дан користе млади, вјежбајући и тренирајући фолклор и плес.

■ А. БЕНЦУН

ЧЛАНОВИ

Културно-умјетничко друштво „Пелагић" има 352 члана.

- То је велика бројка, али с обзиром на то да смо некада имали и више од хиљаду чланова, то је заиста мало. Надам се да ћемо успјети вратити стандард и популарност коју смо имали. Али, за то нам је потребна подршка градских власти - рекла је Вера Барић.

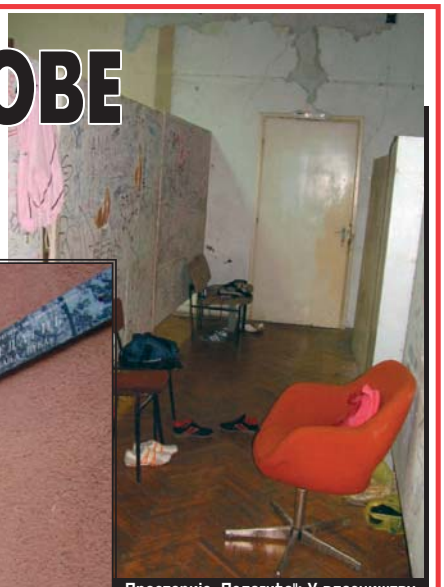

Просторије „Пелагића": У власништву друштва од 1964. године

ИЗЛОЖБА РАДОВА ПАРАПЛЕГИЧАРА У ГАЛЕРИЈИ „РИЗНИЦА"

Круна дугогодишњег труда

ОСОБЕ са инвалидитетом уз малу помоћ и обуку могу самостално да раде и постигну велике успјехе. Доказала је то изложба радова радионице за израду сувенира Удружења параплегичара, која је у понедјељак увече отворена у кћижари - галерији „Ризница". Изложено је 16 сувенира израђених у дрвету, вјешином икона православних светаца.

Отварајући изложбу замјеник градоначелника Јасмин Комић је казао да параплегичари увијек могу рачунати на помоћ Административне службе града.

Изложени сувенири рађени су са двије технике обраде дрвета, пирографијом и дуборезом. Своје радове представили су Сњежана Лакић, Томислав Бурђевић, Горан Тодоровић, Јовица Гајин и волонтери удружења Сњежана Хајдер и Милан Кукрика.

- Ово је круна четворогодишњег рада радионице за израду сувенира. Изложба ће имати хуманитарни карактер и биће отворена 15 дана - рекао је предсједник удружења Горан Тодоровић и додао да се у радионици осим икона израђују грбови и сувенири са мотивима града.

■ Н. Т.

Изложба икона: Сувенири израђени у дрвету

ОД ПОНЕДЈЕЉКА НОВА АУТОБУСКА ЛИНИЈА

Студенте вози 14 С

КАКО би универзитетски кампус био што ближи студентима, Административна служба града одлучила је да, на захтјев ректората бањолучког Универзитета, уведе нову аутобуску линију 14 С.

Тако ће аутобуси „Централа" од понедјељка пет пута дневно возити студенте и грађане утврђеном линијом од аутобуске станице путем источног транзита, поред универзитетског кампуса до Ребровачког моста.

Послије Ребровачког моста аутобуси ће скретати у улицу Војводе Степе Степановића на Обилићеву и возити све до раскрснице код Студентског дома, гдје ће се укључити у улицу Мајке Југовића и преко „Венеција" моста доћи до раскрснице Гундулићеве и Алеје светог Саве. На тој раскрсници аутобуси ће наставити Алејом светог Саве до раскрснице код универзитетског кампуса и даље до аутобуске станице.

Портпарол Службе града Миленко Шајић рекао је за наш лист да је за сада утврђено пет полазака, али ће по потреби ред вожње бити мијењан.

- Нова линија ће студентима значајно „приближити" универзитетски кампус, нарочито онима који станују у Студентском дому - истакао је Шајић.

Он је додао да много студената из околних градова путује у Бању Луку и да им је неопходан превоз од аутобуске станице до кампуса.

■ П. П.

ИЗ МАТИЧНИХ КЊИГА

Рођени:

Страхиња Милановић, син Милоша и Драженке; Милана Недимовић, кћи Милоша и Божане; Марко Шашиначки, син Мајкла и Александре; Кристијан Благојевић, син Радивоја и Миливојке; Драгана Козић, кћи Анђелка и Славице; Јована Ђурић, кћи Ковиљка и Маријане; Никола и Ђорђе Бојић, синови Љубице; Дејан Лојић, син Саше и Маје; Наташа Маријанац, кћи Зорана и Кристине; Сергеј Шолак, син Драшка и Јасне; Тина Лукић, кћи Предрага и Свјетлане; Минела Лозић, кћи Салке и Алмире; Бојана Јовишевић, кћи Бојана и Драгане.

Умрли:

Фехима Џинић, рођена 1933. године; Јека Остојић, рођена 1917. године; Љубица Кајкут, рођена 1938. године; Грозда Нинковић, рођена 1948. године; Милка Радишић, рођена 1929. године; Драгоје Милић, рођен 1946. године; Милорад Томић, рођен 1933. године; Милован Смољић, рођен 1936. године; Павлина Рудак, рођена 1928. године; Млађенка Квргић, рођена 1938. године; Душанка Ђурђевић, рођена 1932. године; Бранко Гајић, рођен 1935. године.

РЕПЕРТОАР • РЕПЕРТОАР • РЕПЕРТОАР • РЕПЕРТОАР

БИОСКОПИ

ПАЛАС
МИ НИСМО АНЂЕЛИ 3
ROCK'N'ROLL УЗВРАЋА УДАРАЦ
термини: 17.30, 19.30, 21.30

МУЛТИПЛЕКС КОЗАРА
МИ НИСМО АНЂЕЛИ 3
ROCK'N'ROLL УЗВРАЋА УДАРАЦ
термини: 16.15, 16.45, 18.15, 18.45, 20.15, 20.45, 22.15
ПУТ ЗА ГВАНТАНАМО
термини: 20
STONED - БРЗИ И ЖЕСТОКИ
филм о настанку Ролинг Стонса - свијет Брајана Џонса
термини: 22
БАМБИ 2 - анимирани
термини: суботом и недјељом у 12.30, сваким даном у 18 часова.

БАНСКИ ДВОР КУЛТУРНИ ЦЕНТАР
Промоција књиге Драгомира Брајковића „Теслин Појмовник". ЧЕТВРТАК, 19. октобар, у 19 часова.
Изложба академског сликара Бојане Стојаковић из Добоја. Изложба ће бити отворена до 28. октобра.

НАРОДНО ПОЗОРИШТЕ РЕПУБЛИКЕ СРПСКЕ
„МАЈКА ХРАБРОСТ И ЊЕНА ДЈЕЦА", представа Бертолта Брехта, у режији Мире Ерцег. СРИЈЕДА, 18. октобар и ЧЕТВРТАК, 19. октобар, у 20 часова.

НАРОДНА И УНИВЕРЗИТЕТСКА БИБЛИОТЕКА
Инструктивни семинар за библиотекаре Републике /Српске. Семинар траје до 20. октобра.

МУЗЕЈ САВРЕМЕНЕ УМЈЕТНОСТИ РЕПУБЛИКЕ СРПСКЕ
Изложба Слободана Видаковића „Слика и простор". Изложба је отворена до 5. новембра.

МУЗЕЈ РЕПУБЛИКЕ СРПСКЕ
Изложба „Регесте музеја Врбаске бановине 1930. - 1945." Изложба је отворена до 25. октобра.
Изложба слика из колоније „Ласта". Изложба је отворена до 25. октобра.
Стална изложбена поставка Музеја Републике Српске „Од праисторије до савременог доба". Музеј је за посјетиоце отворен сваким даном и празницима од осам до 20 часова.

НАШИ СУГРАЂАНИ ТЕШКО ПУНЕ ПОТРОШАЧКУ КОРПУ

ПЛАТА САМО ЗА ХРАНУ

Трудим се да зарадим коју пару код зидара, молера, тесара... Али за то могу купити само храну, а гдје су књиге за дјецу, одјећа и све друге потрепштине, прича Марко Смиљанић

ЗА најосновније намирнице наши суграђани мјесечно треба да потроше 471 марку, док је просјечна плата, према посљедњим подацима Републичког завода за статистику, 535 марака.

Оно што остане од плате није довољно за плаћање мјесечних рачуна, одјећу, обућу и школски прибор, а камоли за шта друго.

У корпу потребних производа Републички завод за статистику уврстио је 65 најважнијих животних намирница у количинама које су израчунали стручњаци за исхрану и који покрива стандарде четверочлане породице.

Међутим, многи Бањолучани имају примања која су нижа од просјечних, док их неки уопште немају. Тако живи и Марко Смиљанић који је већ четири године незапослен, а сам треба да издржава четверочлану породицу.

- Трудим се да зарадим коју пару код зидара, молера, тесара ако им је потребан помоћни радник. Али за то могу купити само храну, а гдје су књиге за дјецу, одјећа - вели Марко и додаје да се он и жена некако снађе, али жао му да његови малишани у нечему оскудијевају.

Прича да се из дана у дан довијају на разне начине како би преживјели. Вели да се за зиму још нису припремили, дрва скупа а струја поготово.

Ни код других није много боље. Пензионер Милица Васиљевић каже да је навикла рачуне плаћати на вријеме, али док измири дугове за струју, телефон, гријање, воду, мало новца остане за храну.

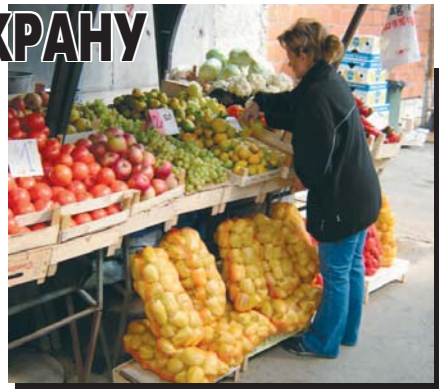

Тржница: Многи Бањолучани нису могли да припреме зимницу

- Живим сама, па је лакше. Дјеца су одрасла и отишао свако својим путем. Пошаљу коју пару па сам тако купила дрва и припремила зимницу. Срећом, сама сам узгајала поврће у башти, а и шта бих друго радила у дуге љетне дане - прича Милица и додаје да зна да је многима тешко али, ипак, живјети се мора и треба увијек гледати на љепшу страну.

Неки од наших суграђана кажу да им ове јесени једино на руку иду прилично повољне цијене на градској тржници, али има и оних који без обзира на то нису успјели да припреме зимницу.

■ С. ДУШАНИЋ

ТРЕЋА ФАЗА ОБНОВЕ СРПСКЕ УЛИЦЕ БЛИЖИ СЕ КРАЈУ

ЈОШ МАЛО, ПА АСФАЛТ

За десет до петнаест дана асфалтираћемо коловозне траке и завршити обнову Српске улице. Уложено је много труда како би ова централна градска саобраћајница добила љепши и савременији изглед, рекао Маријан Шекарић

ОБНОВА дијела Српске улице, од раскрснице код драгостора „Синди" до раскрснице код пекаре „Маља", приводи се крају.

Послије постављања нових електро и телефонских каблова, као и водоводних цијеви, на ред за обнову дошли су тротоари и коловозне траке.

Радови у Српској: Трошкови обнове већи од 341 хиљаде марака

Директор предузећа „Геокоп" Маријан Шекарић рекао нам је да је у току израда ивичњака, а да за неколико дана почиње поплочавање тротоара.

- Очекујемо да ћемо за десет до петнаест дана асфалтирати коловозне траке и завршити обнову Српске улице. Уложено је много труда и урађено још више посла, како би ова централна градска саобраћајница добила љепши и савременији изглед - објаснио је Шекарић.

За обнову 679 метара коловозне траке и тротоара у Српској улици у почетку је планирано нешто више од 341 хиљаде марака. Међутим, због непланираних радова трошкови обнове су значајно порасли и тек на крају ће се знати колико је укупно потрошено на ову централну градску улицу.

Према ријечима директора „Геокопа" Маријана Шекарића, послије Српске улице, радници овог предузећа наставиће пуном паром са обновом Јеврејске улице, која је такође у току.

У овом предузећу истичу да се тренутно ради канализација и растеретна грађевина.

- Једино што нас може успорити је спајање потрошача на нову водоводну мрежу. Било је одређених проблема са неријешеним имовинско-правним предметима, али је у току њихово рјешавање - нагласио је Маријан Шекарић.

Посјетимо, због неријешених имовинско-правних односа са власницима неколико кућа у овој улици, али и дијела земљишта близу раскрснице Јеврејске са улицом Николе Пашића, машине и радници „Геокопа" неко вријеме нису радили. У Административној служби града тада нам је саопштено да због неколико кућа са лијеве стране Јеврејске улице, није могуће направити планирани тротоар.

- У плану је рушење кућа, а на њиховом мјесту требало би да се направе зграде. Послије изградње стамбених зграда биће направљен лијеви тротоар - истакли су у Служби града.

■ П. ПЕЋАНАЦ

Улица Иве Лоле Рибара: Саобраћај у једном смјеру

Кружни ток код Тржнице

ДУГО најављивано повезивање улица Иве Лоле Рибара и Ђуре Даничића код Дјечијег позоришта Републике Српске почело је јуче. Радници и машине извођача радова, предузећа „Приједор путеви" већ увелико ископавају земљу и припремају терен за изградњу раскрснице ових саобраћајница.

Улица Иве Лоле Рибара биће проширена и продужена, а паркинг изнад Градске тржнице обновљен.

Шеф Одсјека за паркинге и гараже Службе града Зоран Тадић потврдио је за наш лист да је са улаза паркинга уклоњена наплатна кућица и рампе, а умјесто њих биће постављени аутомати за наплату.

- Тако ћемо значајно смањити гужве и проблеме приликом паркирања, које сада имамо нарочито у Гајевој улици. Због непрописно паркираних возила и велике гужве ова улица тренутно представља „уско грло" у самом центру града - нагласио је Тадић.

По завршетку радова, Административна служба града намјерава да направи „кружни ток" изнад тржнице, јер ће се у улицама Гајева и Иве Лоле Рибара саобраћај одвијати само у једном смјеру.

Поред повезивања са улицом Ђуре Даничића, у Служби града планирају да повежу улицу Иве Лоле Рибара са улицом Краља Петра Првог Карађорђевића код хотела „Палас". ■ П. П.

ФОТО - ВИЈЕСТ

ЗБОГ прекорачења радног времена, радници Одјељења комуналне полиције Службе града јуче су на 15 дана затворили кафић „Колос" у улици Паје Јовановића у насељу Дервиши.

Начелник овог одјељења Драган Лукач рекао је за наш лист да су комунални полицајци два пута затекли локал пун гостију послије дозвољеног радног времена.

- Ово је и опомена власницима осталих кафића у граду да комунални полицајци неће толерисати непридржавање одлука Административне службе града - истакао је Лукач.■ **Текст и фото П. П.**

ИЗ „ВОДОВОДА"

Без воде дио Лауша

ЗБОГ радова на водоводној мрежи на раскрсници улица Босе Живковић и др Јована Рашковића, данас ће од осам до 24 часа без воде бити дијелови насеља Лауш, Паприковац и Мотике.

У овом периоду воде неће имати грађани у улицама др Јована Рашковића, Мајке Јевросиме, Раде Марјанца, Илије Грбића и Романијској. Без воде ће бити и дијелови улица Мословачка, Игманска, Свете краљице Јелене, Максима Горког, Лијевчанске и Александра Првог Карађорђевића.

- Ријеч је о планираним радовима, зато што је протеклих дана мијењан дотрајали цјевовод промјера 200 милиметара у улици Босе Живковић. Средства за замјену овог цјевовода обезбиједила је Административна служба града, а радове су обављали наши радници - рекла нам је портпарол „Водовода" Анђелка Вилендечић.

■ М. М. Ш.

Радници „Водовода" на терену: Поправка мреже у граду *(Снимио Р. ОСТОЈИЋ)*

БАЊОЛУЧАНИ СВЕ ВИШЕ ТРАЖЕ ПОМОЋ ЦЕНТРА ЗА СОЦИЈАЛНИ РАД

ПРИТИСЛА БЕСПОСЛИЦА И АЛКОХОЛ

Помоћ при запошљавању биће посебан задатак који ћемо рјешавати заједно са бројним приватним предузећима. Настојаћемо пронаћи посао за што више својих корисника, а од појединих предузећа већ имамо подршку, каже Сања Малић

АКО је судити по броју захтјева за помоћ, који из дана у дан стижу у Центар за социјални рад, сиромаштво у нашем граду све више узима маха.

Забрињавајуће је, кажу у Центру, што помоћ све више тражи радно способно становништво, породице у којима су три, четири члана на бироу за запошљавање и немају никаквих извора прихода.

Према ријечима координатора за сарадњу са партнерима у Центру за социјални рад Сање Малић и Оливере Мастикосе немогуће је свима помоћи. Али, кроз бројне програме које је Центар покренуо, настоји се проширити круг корисника и спектар услуга.

- Помоћ при запошљавању биће посебан задатак који ћемо рјешавати заједно са бројним приватним предузећима. Настојаћемо пронаћи посао за што више својих корисника, а од појединих предузећа већ имамо подршку - рекла је Сања Малић.

Она је додала да су међу најважнијим програмима које је Центар покренуо помоћ дјеци с посебним потребама, отварање дневног центра за старе, кућна њега за старе и многи други.

Сада је, вели, приоритет отварање дневног центра за ментално обољеле особе, јер их све више куца на врата Центра за социјални рад тражећи помоћ.

- Са радом је почео дневни центар за старе на Старчевици, отворен уз помоћ Данског вијећа и Административне службе града. Циљ нам је да у свим насељима отворимо овакве центре, гдје би стари боравили током дана, имали оброк, потребну његу и љекарску помоћ - казала је Сања Малић.

Сљедеће године, Центар планира оснивање клубова лијечених алкохоличара, који су у нашем граду постојали прије рата.

Према ријечима Оливере Мастикосе новост у раду Центра биће и отварање Савјетовалишта за брак и породицу.

- Сврха тог савјетовалишта неће бити само рјешавање криза супружника, него и помоћ родитељима приликом одгоја дјеце, савјетовање младих за брак и родитељство и слично. Са странкама ће радити породични терапеут, све услуге биће бесплатне, а моћи ће нам се обратити сви наши суграђани - објаснила је Мастикоса.

Она је додала да су рад Центра подржале многе владине и невладине организације, као и приватна предузећа, с којима су потписани меморандуми о сарадњи.

■ Ć. МИЛАНКОВИЋ

ЦРВЕНИ КРСТ

У Центру истичу да са Градском организацијом Црвеног крста проводе програм кућне његе старијих, изнемоглих, непокретних особа, које немају никога од ближе родбине да брине о њима.

- У сарадњи са хуманитарном организацијом „Партнер" настојимо помоћи особама са физичким инвалидитетом. То је такозвани програм „Персонална асистенција и помоћ у кући", који подразумијева превоз инвалида на посао, љекару, дјеце инвалида до Завода за рехабилитацију „Др Мирослав Зотовић", чишћење у кући, одлазак у куповину и друго - рекла је Мастикоса.

СЕРВИСНЕ ИНФОРМАЦИЈЕ

ПОРОДИЛИШТЕ - На Гинеколошко - акушерском одјељењу Клиничког центра на Паприковцу у протекла 24 часа обављено је девет порода. Рођене су четири дјевојчице и пет дјечака.

ХИТНА ПОМОЋ - Дежурни љекари Службе хитне помоћи претходног дана прегледали су 72 одраслих пацијената и 14 дјеце. Мобилне екипе обавиле су 20 кућних посјета.

ВАТРОГАСЦИ - Ватрогасна јединица гасила је запаљену плинску боцу у Карађорђевој улици.

ЕЛЕКТРОКРАЈИНА - Због радова на електро мрежи данас ће од девет до 13 часова без струје бити Мајевичка улица. Од 10.30 до 14.30 часова струју неће имати насеља Српске топлице, Новоселија и од 10 до 11 часова дијелови улица Његошева, Давида Штрпца, Марије Димић, Раде Кондића, Боже Николића, Љубијских рудара и Милана Кнежине. ■ **Припремио Н. Т.**

КАКО ЖИВЕ СЛОБОДНИ УМЈЕТНИЦИ У РЕПУБЛИЦИ СРПСКОЈ (1)

КО ИЗДРЖИ - ПРЕЖИВЈЕЋЕ

Иако су прије рата имали регулисан статус, слободни ствараоци из Српске данас не могу да остваре основна права, и принуђени су да преживљавају од мршавих „тезги"

БИТИ слободни умјетник у Републици Српској значи живјети од ваздуха и воде. О одласку код љекара не смије се ни размишљати - болест једноставно не долази у обзир. Стални извори прихода су за „слободњаке" научно-фантастична категорија.

ПРИОРИТЕТ

- Удружење књижевника Републике Српске већ дуже вријеме инсистира на доношењу закона о статусу слободних стваралаца. Ми смо чак Министарству просвјете и културе овосјеврмено доставили текст одговарајућег закона из Србије, како би се наш закон усклађио с њим. Прије четири или пет мјесеци нам је у Министарству речено да је овај закон приоритет и да ће то бити једна од првих скупштинских тема - каже Зоран Костић.

У Српској, наиме, не постоји законски акт који регулише статус слободних умјетника, па је добар број писаца, ликовних и музичких стваралаца, глумаца, телевизијских и филмских редитеља и продуцената, принуђен да се сналази како зна и умије. Заправо да живи, или, боље речено преживљава од мршавих „тезги".

- До рата је у БиХ постојала институција слободног умјетника, али су преписивачи закона једино њу изоставили када су успостављали ново законодавство у области културе и умјетности - каже академски сликар Михаило Ракита, један од оних који су имали статус слободног ствараоца, а сада су на „бијелом хљебу".

Ракита сматра да би се ово питање требало што прије ријешити, јер постоји одређени број умјетника који су врло значајни за културни живот Републике Српске, који немају сталне изворе прихода, пензионо и здравствено осигурање.

Он напомиње да су се раније тачно знали критеријуми за добијање статуса слободног умјетника: чланство у професионалном удружењу, број самосталних и заједничких изложби, или број објављених књига, одиграних улога... Сличан рецепт требало би примијенити и сада. Но, и када се дефинишу јасни критеријуми могло би доћи до проблема.

- Искрено говорећи, има доста људи који желе да се „увале на државне јасле", а то реално не заслужују. Осим тога, и наше „буџетлије" на ово питање гледају у стилу: „Ма, какви слободњаци, коме то да дајемо паре?". Ријеч је, дакле, не само о потреби законског регулисања ове области, него и о потреби промјене свијести - вели Ракита.

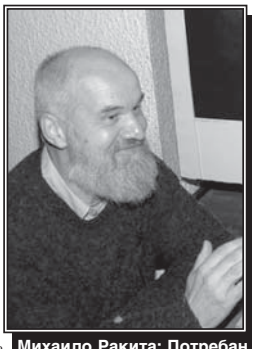

Михаило Ракита: Потребан закон, али и промјена свијести

Он напомиње да од ликовних умјетника неријешен статус има и Бошко Вукојевић, пријератни слободни умјетник, који сада „ужива" „статус инвалида". Ту је и приједорски сликар Радомир Совиљ, и многи други.

Међу писцима, на „бијелом хљебу" су Ђуро Дамјановић, Боро Капетановић, Дејан Гуталь, Радослав Самарџија, Радислав Ћивша, Новица Телебак... За њих је питање законског регулисања ове области у ствари питање од животног значаја. Предсједник Удружења књижевника Српске Зоран Костић вели да је, према његовим сазнањима, нацрт тог законског акта већ припремљен и да би ускоро требало да се нађе пред републичким парламентом.

- Још прије двије године имали смо консултације у Министарству просвјете и културе, и већ тада је био спреман нацрт закона. Но, у Министарству су жељели да га ускладе са сличним законским актима у окружењу, прије свега у Федерацији БиХ и Србији - наглашава Зоран Костић.

Он је још прије више од три деценије остварио статус слободног ствараоца у Србији, и „сакупио" око 24 године стажа. Сада није у могућности да на истовјетан начин повеже тај стаж.

- Србија, дакле, већ дуго има такав закон. Према новом рјешењу, слободни ствараоци, односно њихове принадлежности „припадају" општинским и градским буџетима. Тако, на примјер, само у Београду статус слободног ствараоца ужива око стотинак писаца - истиче Зоран Костић.

Према његовим ријечима сличан модел могао би да се примијени и у Републици Српској. Зато се ваља надати да ће ова тема што прије доћи на дневни ред Министарства просвјете и културе, а онда и републичке Скупштине.

(Наставак у сутрашњем броју)

■ **Г. МИХАЈЛОВИЋ**

ЗАКОН

Помоћник министра просвјете и културе Ирена Солдат-Вујановић потврдила је нашем листу да би законски акт који регулише статус слободних умјетника требало да се нађе пред републичким парламентом послије Нове године.

- Тај закон се већ дуго припрема, али због честих смјена министара, па и одређеног неразумијевања још није донесен. Али, надам се да ће одмах послије Закона о филму, који ће се наћи на првој наредној сједници Скупштине и он доћи на ред - казала је Солдат-Вујановић.

Министар просвјете и културе Антон Касиповић сматра да је овакав закон апсолутна потреба наше културе и умјетности.

- Имамо веома значајних умјетника који тешко живе. Наравно да нам врхунски умјетници требају и зато их не смијемо „пустити низ воду", него им морамо омогућити да од свога рада могу да живе и да имају одређене бенефиције, као што су пензионо и здравствено осигурање - рекао је Касиповић.

Према његовим ријечима, регулисање статуса слободним ствараоцима неће скупо коштати државу, али је потребно да се формирају јасни критеријуми за добијање тог статуса.

НОВА КЊИГА МИЛОРАДА ЛУКИЋА

Људска анатомија

ВЛАСЕНИЦА - У заједничком издању огранака Српског културно-просвјетног друштва „Просвјета" из Бијељине и Власенице, из штампе је изашао роман „Давид Данилов", власеничког књижевника Милорада Лукића.

- Овај роман је веома успјела психо-социјална и филозофска анализа људског карактера, једног времена и збивања у околностима у којима се радња одвија. Написан је тако да се сви ликови, догађаји и људско понашање и размишљање у потпуности могу пренијети и удомити и у ово наше вријеме, а да нико и не примијети да је тако било некад и да је врло могуће да буде и у будућности - сматра рецензент овог дјела, професор Милан Стојановић.

Милорад Лукић рођен је 1927. године у Рачи код Власенице и до сада је објавио четири романа, која носе назив „Човјек без заштите", „Главни свједок", „Праоци и потомци" и „Чувари тајне".

Помоћ издавачима и аутору да „Давид Давидов" дође у руке читалаца је пружила општина Милићи, у којој је Милорад Лукић далеке 1946. започео успјешну просвјетарску каријеру, коју је завршио као професор филозофије у власеничкој Гимназији.

■ **З. Ј**

ПРИЈЕМ У МИНИСТАРСТВУ ПРОСВЈЕТЕ И КУЛТУРЕ

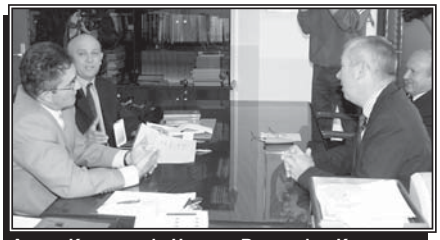

Антон Касиповић, Никола Вуколић и Клаус Венделберг: Бања Лука добила пријатеља - њемачки град Хилден

Продубљене културне везе

БАЊА ЛУКА - Министар просвјете и културе Републике Српске Антон Касиповић уприличио је јуче пријем за директора и главног и одговорног уредника Задужбине „Петар Кочић", Бања Лука - Београд, Николу Вуколића, поводом награда које је недавно добио у Њемачкој. Пријему је присуствовао и шеф Канцеларије њемачке амбасаде у Бањој Луци Клаус Венделберг.

Вуколићу је 6. октобра додијељен „Грб града Хилдена" за допринос у успостављању интеграција у култури, те „Фабрицијусова медаља" за укупно књижевно стваралаштво.

Захваљујући на пријему, он је казао да је веома срећан због награда које долазе „из земље богате културе, која зна да цијени умјетност и ствараоце". Министар просвјете Антон Касиповић је истакао да је обрадован овим наградама и чињеницом да је Бања Лука добила још једног пријатеља, а то је њемачки град Хилден.

Шеф Канцеларије њемачке амбасаде у Бањој Луци Клаус Венделберг је истакао да је Никола Вуколић дао значајан допринос промовисању културе са овог простора и продубљивања културних веза Њемачке и Српске.

- Задужбина „Петар Кочић" је издала 12 двојезичних књига (на српском и њемачком језику) и сматрам то изванредним доприносом продубљивању културних веза. Могао бих рећи да су односи Њемачке и Српске у области културе изванредни, али ми желимо да их и даље побољшавамо - рекао је Венделберг. ■ **Г. М.**

ФИЛМСКА ЕКИПА „АНЂЕЛА 3" У БАЊОЈ ЛУЦИ

Више америчко него наше

БАЊА ЛУКА - Идеја о замјени тијела у овој музичкој комедији преузета је из америчке кинематографије. Овај филм по свему више личи на америчка остварења, него на наша, што је занимљив и необичан феномен - истакао је сценариста Срђан Драгојевић на јуче одржаној конференцији за новинаре поводом почетка приказивања трећег дијела „Анђела" у Бањој Луци.

У продукцији „Маслачак филма", остварење са под насловом „Рокенрол узвраћа ударац" настао је по Драгојевићевој причи „Дан када је црк'о маршал" из 1993. године, а та прича је представљала борбу против тадашњег режима.

- Критичари се још увијек нису огласили, вјероватно, зато што су несигурни, јер овај филм нема с чим да се упореди - каже Драгојевић.

Екипа филма: Са јучерашње конференције за новинаре

(Снимио Р. ШИБАРЕВИЋ)

Он је додао да није одустао од режије, него је од самог почетка знао да не жели режирати трећи дио „Анђела", из простог разлога што то треба да ради млађи човјек, пун нових идеја и енергије.

- Срђан ми је дао пуну слободу и користан савјет да се не оптерећујем са претходним дијеловима „Анђела", него да дам све од себе и одрадим ово најбоље што могу. Надам се да сам у томе и успио - додао је редитељ Петар Пашић. ■ **Б. Т.**

БЕОГРАДСКА И НИШКА РЕВИЈА ХОЛАНДСКОГ ФИЛМА

Живот у наранџастом

БЕОГРАД - Ревија холандских филмова, која ће обухватити избор играних, документарних и анимираних остварења, биће одржана од 19. до 21. октобра у дворани Културног центра Београда и од 24. до 26. октобра у Културном центру у Нишу, јавиле су агенције.

Манифестација „Дани холандског филма", под називом „Живот у наранџастом", представиће два играна и четири дугометражна документарна филма, као и анимирани филм Михаела Дудока де Вита који је освојио Оскара 2001. године. Холандска кинематографија има три Оскара у категорији филмова ван енглеског говорног подручја.

Селектор програма је Небојша Поповић, који је и уредник филмског програма КЦБ-а. ■

ПРИПРЕМЕ ЗА КОНФЕРЕНЦИЈУ О ИНТЕГРАЛНОЈ ЗАШТИТИ У БАЊОЈ ЛУЦИ

БРИГА О БАШТИНИ

Интегративна заштита намеће низ проблема, са којима се локална и регионална управа, заштитари урбанисти и други веома често сусрећу

БАЊА ЛУКА - „Културни пејзаж - савремени приступ заштити културног и природног насљеђа на Балкану" тема је конференције која ће се одржати до 30. октобра до 1. новембра у Бањој Луци. Учесници конференције су стручњаци из разних области из Босне и Херцеговине, Србије, Црне Горе, Словеније, Македоније, Шпаније, Француске, Украјине.

Својим рефератима они би требали допринијети и идентификацији и дефинисању елемената културне политике, у првом реду у погледу заштите културних, културно-историјских предјела и управљању заштићеним природним зонама.

- Закључци конференције ће превасходно бити усмјерени ка интеграцији културне политике и менаџмента у планирању заштите културно-историјског, природног и духовног насљеђа у оквиру развоја градских и сеоских - каже координатор пројекта у име Завода за заштиту културно-историјског и природног насљеђа Републике Српске Милица Котур.

Она је додала да интегративна заштита у третирању предјела и споменичког насљеђа у њему, намеће низ проблема, са којима се локална и регионална управа, заштитари урбанисти и други веома често сусрећу.

Проширивање теоретских и практичних знања из области интегративне заштите допринијело би јачању процеса локалног развоја базираног на вредновању културног и природног насљеђа кроз образовање путем предавања, семинара, радионица.

■ **Н. СИМИЋ - ЖЕРАЈИЋ**

Милица Котур: Планирање културне политике

(Снимио Р. ОСТОЈИЋ)

ОРГАНИЗАТОРИ

Конференцију организују Министарство просвјете и културе Републике Српске, Републички завод за заштиту културно-историјског и природног насљеђа Српске, Европски центар за мир и развој, Министарство за културу и медије Републике Србије и Град Бања Лука.

ЗАВРШНИЦА СНИМАЊА НАЈНОВИЈЕГ ФИЛМА ЕМИРА КУСТУРИЦЕ „ЗАВЕТ"

У СВИЈЕТ ПО БУДУЋНОСТ

Посљедња клапа филма планирана за 5. новембар ове године, а према најавама, „Завет" ће се наредне године наћи у званичној конкуренцији Канског фестивала

МОКРА ГОРА - У току је снимање завршнице најновијег филма Емира Кустурице „Завет". Његов завршетак познати филмски режисер планирао је за 5. новембар ове године.

До краја октобра снима се посљедња петина материјала на Калуђерским барама и у Дрвенграду у импровизованом студију који је за ову прилику уређен у простору будуће спортске дворане.

- Снимљен је почетак и крај, као и највећи дио „средине" филма. Александар Берчек у улози дједа, своју посљедњу клапу у „Завету" имао је прије неколико дана, тако да је за њега снимање завршено - казао је за наш лист Емир Кустурица.

Осим у Ужицу „Завет" је ове године сниман на Златибору, на подручју Мокре Горе и Таре, као и у Кустуричином новом етно-селу Подивичје.

Главне улоге повјерене су четрнаестогодишњем Урошу Миловановићу из Београда, који глуми унука, Марији Петронијевић, дјевојци из пожешког села Висибаба, а поред Александра Берчека значајне улоге имају познати београдски глумци Мики Манојловић и Љиљана Благојевић.

Жанровски, филм „Завет" се може сврстати у комедију, која казује занимљиву причу о судбини дједа и унука који живе у опустјелом селу.

Дјед намјерава да обнови цркву и у њу вратити попа, док је унук једини ђак у сеоској школи.

Заплет почиње када у село долази просвјетна инспекција и затвори школу, након чега дјечак остаје без будућности, а учитељица без посла.

Тада дјед, осјетивши да му се ближи крај шаље унука у град, дајући му краву и завјетујући га да је прода, од пара купи икону и нађе дјевојку и ожени се.

Слиједе бројни заплети, дјечаку краду краву, али он налази дјевојку, са којом након низа перипетија стиже у село гдје затиче виталног дједа који се зближио са учитељицом. Према најавама, „Завет" ће се наредне године наћи у званичној конкуренцији Канског фестивала.

■ С. ХЕЛЕТА

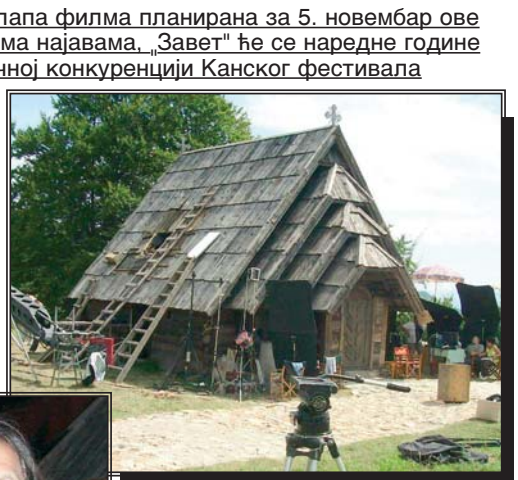

Сеоска црква у Подивичју: Једно од мјеста снимања

Емир Кустурица: О судбини дједа и унука у опустјелом селу

КОПРОДУКЦИЈА

Најновији филм Емира Кустурице „Завет" снима се у копродукцији београдског „Раста филма" и француског „Фиделитеа". Музику за филм је компоновао Стрибор Кустурица, продуцент је Маја Кустурица, директор фотографије Милорад Глушица, сценограф Радован Марковић, монтажер је Светолик Зајц, специјални помоћник Неле Карајлић, а директор филма Драган Зуровац.

НАРОДНА И УНИВЕРЗИТЕТСКА БИБЛИОТЕКА РЕПУБЛИКЕ СРПСКЕ

Изложба бразилске карикатуре

Пеле и Марадона: Карикатура Мариа Алберта

БАЊА ЛУКА - У Народној и универзитетској библиотеци Републике Српске у Бањој Луци, данас у 18 часова биће отворена изложба бразилске карикатуре.

Посјетиоци ће имати прилику да виде 223 карикатуре више од 40 бразилских аутора, од којих су три међу 10 највећих свјетских карикатуриста.

Изложбу ће отворити главни и одговорни уредник часописа „Носорог" Миладин Берић. У име домаћина присутне ће поздравити директор Народне и универзитетске библиотеке Републике Српске Ранко Рисојевић.

Афоризме ће говорити Слободан Јанковић, Живко Вујић, Грујо Леро, Милорад Обрадовић, Недељко Блажић.

Организатор изложбе је часопис за сатиру, хумор и карикатуру „Носорог".

■ Н. С. Ж.

МИХАЈЛО ОРЛОВИЋ НАГРАЂЕН НА МЕЂУНАРОДНОМ ПЈЕСНИЧКОМ ФЕСТИВАЛУ У БУГАРСКОЈ

ПОЕЗИЈА УЗ РУСКЕ РОМАНСЕ

Ова традиционална манифестација одржана је од 13. до 16. октобра у туристичком мјесту Мелнику, на југу Бугарске, а окупила је више од 60 пјесника

КЊИЖЕВНИК Михајло Орловић добитник је друге награде на Свеславенском међународном пјесничком фестивалу „Мелничке вечери поезије" у Бугарској.

Ова традиционална манифестација одржана је од 13. до 16. октобра у туристичком мјесту Мелнику, на југу Бугарске, а окупила је бројна пјесничка имена.

На „Мелничким вечерима поезије" учествовало је више од 60 пјесника из Бугарске, Македоније, Чешке, Пољске, Србије, БиХ, Хрватске...

О наградама је одлучивао жири у саставу Катја Ерменикова, Бистра Илин, Васил Тоциновски, Зоран Пешић, Жарко Милеиић, Денко Рангелов и Стефан Влахов.

Орловић је награђен за пјесме из књиге „Огледало за кртице", у издању београдске издавачке куће „Апостроф", која га је и предложила за учешће на фестивалу у Мелнику.

Дио поетског стваралаштва Михајла Орловића ускоро ће бити објављен на бугарском језику.

- На фестивалу су учествовали познати пјесници словенских земаља, па је и друга награда велики успјех. Драго ми је да сам у Бугарској представио књижевност Републике Српске, за коју су се заинтересовали стваралаци из других земаља - каже Орловић.

Он додаје да су на фестивалу показали интересовање и за друге пјеснике из Републике Српске и жеље да објаве њихове књиге.

Михајло Орловић: Друга награда велики успјех
(Снимио Х. Д. БОРКОВИЋ)

СТВАРАЛАШТВО

Михајло Орловић је аутор десет књига. Међу њима су три романа, четири књиге пјесама, двије збирке прича и једна књига записа. Добитник је више књижевних награда, а награђиван је и за документарне филмове.

Поезија свих учесника овогодишњих „Мелничких вечери поезије" објављена је у бугарском часопису „Ирин пирин".

Тродневна пјесничка смотра обухватила је низ садржаја, као што је читање поезије у цркви Свете Варваре и посјета манастиру Рожену.

Пјесници су могли да уживају у концерту руских романси, а било је организовано и ноћно умјетничко читање уз свијеће.

У Мелнику, градићу познатом по вину и виногрантима, осим Орловића из БиХ је отпутовао мостарски пјесник Горан Карановић.

■ А. РАЈКОВИЋ

БЕЧКЕ ШЕТЊЕ

Бечка електронска сцена

(Специјално за „Глас Српске" из Беча)

НИЈЕ *непозната чињеница да је Беч у другој половини деведесетих, уз градове као што су Париз и Лондон, представљао једну од најважнијих тачака на свјетској, музичкој карти, или бар оном њеном дијелу који покрива жанр електронске музике. Као што то обично бива, за покретање локалне сцене било је довољно свега неколико актера, велика љубав према музици и жеља да се та љубав подијели са другима, али и мало предузетничког духа. Тих неколико актера - покретача, постали су најзначајнији експоненти те сцене, а мало предузетничког духа неопходно за оснивање властитих дискографских кућа, изузетно битан елемент за помјерање ствари из локалних оквира.*

ДЈ и продукцијски двојац Kruder и Dorfmeister и њихова етикета „G-Stone" су, несумњиво најпознатија имена из тог, бечког кружока. На ремикс албумима: „K&D Selections" из 1995, „Dj Kicks" из 1996. и „K&D Sessions" из 1998. године, створили су препознатљив звук психоделичног downtempa, блиског бристолском трип хопу, дубоко урођеном у дуб, са аранжерским украсима у виду џез диониця, ритмом housea, breakbeata или hip hopa, ремиксујући нумере извођача као што су Roni Size, Rockers Hi-Fi или Bomb The Bass. Након те, прве фазе заједничког рада, посветили су се одвојеним пројектима Peace Orchestra (Крудер) и Tosca (Dorfmeister), те повременим радом на ремиксима, и то са престижним извођачима као што су Depeche Mode и Madonna. Крудерова Peace Orchestra у својој дискографији биљежи два издања, албуме: „Peace Orchestra" из 1999. и „Reset" из 2002. године, док је код, знатно продуктивнијег, Dorfmeistera дискографија порасла на бројку од једанаест издања, од којих вриједи истаћи албуме: „Opera" из 1997, „Suzuki" из 2000, „J.A.C" из 2003, те овогодишњи „Souvenirs". Још увијек, иако су (у оквиру жанра) звијезде свјетског формата, повремено пуштају музику у „Flexu", бечком клубу - храму електронске музике, у оквиру „Dub Club" тематских вечери.

Цихан and Камиен су такође двојац, власници издавачке куће „Couch Records". Стварају музику врло блиску - оној Крудера и Dorfmeistera, можда нешто лежернију и са већим упливом оријенталних звукова. Први од њих Цихан, је у ствари Владо Цихан, рођени Сарајлија, сарадник предратног „Забрањеног пушења" и Горана Бреговића, те брат старијег Јадранка Цихана, некадашњег клавијатуристе „Забрањеног пушења" и једног од ликова - глумаца из „Топ листе надреалиста". Важнија издања су им: „Freaks & Icons" из 2001. године, те прошле године издати, добро рекламирани „Fakes".

Sofa Surfers је група, предвођена још једним од бечких ентузијаста - Markus Kienzlom, која у свом изразу спаја мрачни електронски функ-дуб, са сировошћу хип хопа, на албумима: „Transit" из 1997, „Cargo" из 2000. и „Encounters" из 2002. године, гдје сарађујући са извођачима као што су: Junior Delgado или Mark Stewart, ствара звук који одудара од превлађујућег easy- listening- ambient- дуба остатка бечке сцене.

Patrik Pulsinger (remix клијенти: Pet Shop Boys, Grace Jones, Cornershop), заједно са Erdemom Tunakanom, власник је дискографске куће „Cheap Records", под чијим окриљем, успјешно мијешајући жанрове, издаје наслове на којима његује прљави електро функ (Sluts 'n Strings & 909 и њихов албум „Carrera" из 1997. године), house - disko (пројекат IO), те tehno-house (Restaurant Tracks). На cd компилацији „10 Years Of Cheap" у поводу десетогодишњег јубилеја, уз већ поменуте извођаче, истиче се име, сигурно најегзотичнијег актера бечке, клупске сцене. Ријеч је о Louie Austenu, шездесетогодишњем бившем студенту глуме и пјевања на Бечком конзерваторију, власнику гласа који, без претјеривања, спада у категорију таквих џоонерских величина као што су: Sinatra или Dean Martin, свјетском путнику, који се након ангажмана у Лас Вегасу и Њујорку у седамдесетим, враћа у родни Беч крајем осамдесетих, гдје наступа као барски пјевач у хотелима, све до судбоносног сусрета са момцима са „Cheap Records" етикете. Тај необични судар Лас Вегас entertainmenta и клупске ундергроунд културе, big band sounda и електронике, резултирао је са три изврсна албума: „Consequences", „Only Tonight" и „Easy Love". Последње вијести кажу да је Austen потписао уговор са великим „Universalom", што је само први корак, надам се, ка заслуженом статусу свјетске (mainstream) звијезде, што га не спречава да повремено, у улози барског пјевача - забављача наступи у неком од бројних, бечких хотела.

■ ***Александар МИТРОВИЋ***

ПРЕПОРУЧУЈЕМО КЊИГУ

Милорад Павић, „Уникат"

КАДА је прије двије године Милорад Павић објавио роман „Уникат", књижевна критика га је протумачила као још једну „врацбину" писца чувеног „Хазарског рječника". Ријеч је о роману, који заиста оправдава свој наслов - љубавној причи протканој детективским заплетом који се грана у стотину рукаваца и води читаоца ка стотину различитих завршетака. Роман је и штампан тако - са стотину различитих крајева, па који коме читаоцу припадне.

Недавно је издавач ове Павићевеве књижевне игре, београдска кућа „Дерета", објавио ново издање „Униката", такозвану „Плаву свеску" у којој је, осим „основног" текста романа, сабрано и свих 100 завршетака. Читалац сада има прилику да детаљније проучи како функционише чаробни свијет Павићеве прозе.

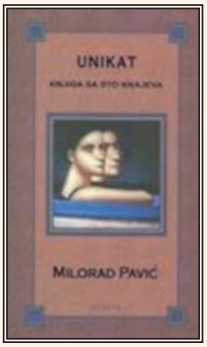

Истовјетно, једнотомно издање романа, појавило се и у Петрограду, код издавачке куће „Азбука", у преводу на руски Ларисе Савељине.

■ Г. М.

БОШЊАШТВО 3.

Политички препород бошњаштава, противречности необошњаштва и историографске странпутице званичног бошњаштва

Дарко ТАНАСКОВИЋ

ПОСЕБНОСТ МАТИЧНОГ НАРОДА

Упорни бошњачки идеолози желе да докажу континуитет постојања истог народног елемента пре и после исламизације словенског живља, као матичног етничког супстрата у БиХ. На томе се онда изграђује политички легитимитет бошњачког полагања права на „већу равноправност" у односу на Србе и Хрвате у древној земљи, старијој од Србије и Хрватске, при чему се занемарује да је печат тој етничкој посебности дао ислам

Члана 5. *Устава Федерације БиХ* каже: „1. Службени језик Федерације бит ће бошњачки и хрватски. Службено писмо бит ће латиница". Отклањају се, бар званично, и дилеме у вези с називом и службеном употребом језика. Сасвим је сигурно да ће власти у преобликованој држави, а поготово бошњачки део те власти, настојати да језичке чињенице и живот што потпуније прилагоде наведеној уставној одредби. О посланицима Скупштине у тексту Устава говори се као о „заступницима бошњачке националности, што потврђује да нејасноћа не може бити и да је од сада Бошњак национално име муслимана који су грађани Федерације БиХ.

Озваничена је (нова) европска нација и о томе би се морало озбиљно повести рачуна.

Два вида бошњаштва

Бошњаштво се јавља у два вида. Један бисмо могли назвати *интегралним бошњаштвом* а други *муслиманским бошњаштвом.* У складу с концепцијом интегралног бошњаштва, Бошњаци су сви становници Босне и Херцеговине, дакле Босанци и Херцеговци, који говоре истим односно заједничким језиком, без обзира на вероисповест. Према схватању муслиманског бошњаштва, које већ поодавно превладава, Бошњаци су само муслимани Босне и Херцеговине који говоре тим истим, односно заједничким језиком, а који називају бошњачким.

Јасно је да је реч о доскорашњем српскохрватском /хрватскосрпском, српском или хрватском, српском и хрватском језику, називаном, у различитим временима и приликама, и земаљски, босански земаљски и само босански језик.

У почетној фази југословенске кризе било је покушаја да се васкрсне идеја интегралног бошњаштва. Тако је, на пример, један од најугледнијих и најистрајнијих заговорника такве визије идеалне босанскохерцеговачке нације, оријенталист др Смаил Балић, у интервјуу загребачком *Вјеснику* (8.7.1990) изјавио да „Бошњаци нису само муслимани, већ и други славенски становници Босне, ако се тако осјећају".

Он је овај свој „свебошњачки" став одмах релативизовао оградом да је „развој политичких и културних прилика у XIX и XX стољећу довео до тога да је бошњаштво спало на муслимански дио становништва". На симпозијуму Босна и бошњаштво, одржаном 29-30. јуна у Сарајеву, до израза су дошле обе концепције бошњаштва, при чему се за „троконфесионално" (интегрално) бошњаштво нарочито залагао књижевник Златко Хаџидедић, а за муслиманско академик и активни учесник у политичком животу Мухамед Филиповић.

Нема никакве сумње да је муслиманско бошњаштво однело коначну превагу, јер интегрално, с обзиром на реалне околности, етноконфесионалну структуру босанскохерцеговачког друштва и стање историјске и националне свести код трију главних народносних група, објективно није имало правих шанси. Један од идејних твораца културног концепта савременог бошњаштва, књижевник Алија Исаковић, не тако давно изричито је рекао да су сви становници Босне (и Херцеговине) који ову државу сматрају својом отаџбином Босанци (и Херцеговци), а да су Бошњаци искључиво босанскохерцеговачки муслимани бошњачког језика.

Обема концепцијама бошњаштва заједничко је легитимацијско инсистирање на непрекинутом континуитету етничке, народносне посебности Бошњака од најдавнијих времена, при чему се посебно инсистира на оном сегменту тога континуитета којим се премошћује прекид који је, као оштар рез, донело потпадање Босне и Херцеговине под османску власт, праћено отпочињањем процеса сразмерно масовне исламизације домаћег словенског живља.

Идеолози бошњаштва и наука упрегнута у кола њихове пропаганде усредно и упорно желе доказати континуитет постојања истог народног елемента пре и после исламизације, као матичног етничког супстрата у Босни и Херцеговини, на чему се онда изграђује и политички легитимитет бошњачког полагања права на „већу равноправност", заправо супремацију у односу на Србе и Хрвате у земљи старијој и од Србије и од Хрватске. Јер, Бошњаци су со соли те древне земље.

Покушаћу да само укратко и у крупним потезима подсетим на историјску еволуцију, односно инволуцију, бошњаштва у промењљивим приликама и ситуацијама последња два века прошлости Босне и Херцеговине и ширег, Балканског региона.

Словенски корени пре и после исламизације остали су исти, а упорно се инсистира на континуитету постојања матичног народа са већим „правом на равноправност"
Сарајево

Повлашћен третман

Најкраће ћу се задржати на османском периоду, премда би, у некој другој прилици, управо њему требало да буде посвећено понајвише пажње. Познато је, или би требало да буде познато, да у османско доба и у оквирима устројства османског друштва и државе, у јужнословенским земљама нису постојале нације у модерном смислу тог одређења. Има покушаја да се, из ових или оних, углавном идеолошких и политичких разлога, у османска времена ретроактивно пројектује савремена национална свест, али то, наравно, ништа битно не мења на ствари.

Тада је, наиме, постојао систем милета (тур. *millet*), конфесионалних народа, који је функционисао у складу с начелима шеријатске верске толеранције, а у координатама једне наднационалне, у принципу теократске империје. Муслимани су у таквој држави законито били повлашћени у односу на немуслимане, што није стајало ни у каквој вези с етничком припадношћу, како муслимана, тако и немуслимана.

■ **(Наставиће се)**

ДОГОДИЛО СЕ НА ДАНАШЊИ ДАН

1405 - Рођен је Енеа Силвио Пиколомини, папа Пије Други од 1458, који је покушао да уједини Европу у крсташки поход против Турске. Његови историјски списи садрже вредне податке о европским народима, укључујући и јужнословенске народе.

1469 - Краљица Исабела од Кастиље удала се за арагонског краља Фернанда Другог, чиме су под једном круном уједињене готово све шпанске хришћанске земље.

Луј Четрнаести

1685 - Француски краљ Луј Четрнаести поништио је Нантски едикт и тиме лишио хугеноте (протестанти) вјерских и грађанских слобода које им је 1598. гарантовао краљ Анри Четврти. Око 200.000 хугенота, углавном интелектуалаца, након тога емигрирало је у сусједне земље.

1692 - Постављен је камен темељац Петроварадинске тврђаве код Новог Сада, која је постала једно од најзначајнијих аустријских стратешких утврђења у борби против Турака.

1697 - Рођен је италијански сликар Ђовани Антонио Канал, познат као Каналето, чувени мајстор венецијанских пејзажа.

1842 - Рођен је српски политичар, економиста и историчар Чедомиљ Мијатовић, члан Српске краљевске академије, утемељивач Народне банке Србије. Као шеф српске дипломатије потписао је са Аустроугарском 1881. Тајну конвенцију, а као министар финансија увео је динар као новчану јединицу у Србији и метарски систем мјера.

1860 - Британске трупе су, током Опијумског рата спалиле до темеља Јуанмингјуан, љетну царску палату у Пекингу.

1865 - Умро је енглески државник Хенри Џон Темпл, познат као лорд Палмерстон. Као премијер (двапут између 1855. и 1865), био је главни заговорник Опијумског рата против Кине и Кримског рата против Русије. Брутално је угушио устанак у Индији.

1867 - САД су формално преузеле суверенитет над Аљаском, коју су 30. марта 1867. купиле од Русије за 7,2 милиона долара.

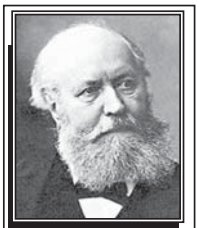

Гуно

1893 - Умро је француски композитор Шарл Гуно, који се прославио операма „Фауст" (1859) и „Ромео и Јулија" (1867), као и обрадом Баховог Првог прелудијума под називом „Медитације" или „Аве Марија".

1922 - Основана је Британска радио компанија (Би-Би-Си).

1925 - Рођена је грчка глумица Мелина Меркури, веома ангажована шездесетих година 20. вијека у борби против војне хунте, потом министар културе у влади грчких социјалиста („Циганин и џентлмен", „Никад недјељом", „Федра", „Слатка птица младости").

1926 - Рођен је Чак Бери, амерички композитор и пјевач, зачетник рокенрола.

1931 - Умро је амерички проналазач Томас Алва Едисон. Патентирао је преко 1.000 проналазака, међу којима су електрична сијалица са угљеним влакном, фонограф, микрофон, кинетоскоп. У његовој чувеној лабораторији у Менло Парку, близу Њујорка, радио је 1884. и Никола Тесла.

1967 - Совјетски васионски брод „Венера 4" ушао је у атмосферу Венере као прва летјелица у историји астронаутике и емитовао податке на Земљу. Контакт је изгубљен када је брод био на 27 километара изнад површине Венере.

1989 - Под притиском масовних демонстрација генерални секретар Јединствене социјалистичке партије Источне Њемачке Ерих Хонекер је поднио оставку, за новог шефа партије изабран је Егон Кренц, али су антивладине демонстрације настављене.

1991 - На другом пленарном заседању Конференције о Југославији у Хагу предсједник Србије Слободан Милошевић одбио је приједлог Декларације о Југославији, којом је било предвиђено да бивше федералне јединице постану суверене и независне републике, међународно признате. Предсједник Србије је касније одбио све остале верзије „Споразума за опште рјешење кризе" у бившој СФР Југославији које су нудили међународни посредници.

1991 - Телевизија Београд је почела да емитује програм преко сателита.

1998 - Тајвански изасланик Ку Чен Фу, на крају шестодневне посјете Кини, разговарао је са кинеским предсједником Ђангом Цемином, што је био први сусрет на највишем нивоу двију страна од 1949.

1998 - Најмање 700 људи је погинуло у експлозији нафтовода на југу Нигерије.

Ђукановић

2000 - Предсједник Црне Горе Мило Ђукановић одбио је учешће у влади СР Југославије и заложио се за наставак политичког дијалога Србије и Црне Горе о новој државној заједници. Ђукановић ће у наредном периоду тражити да двије федералне јединице прво добију међународно признање, а потом да формирају савез.

2001 - Четворица сљедбеника Осаме бин Ладена, вође терористичке организације „Ал-Каида", осуђени су у Њујорку на доживотну робију без права жалбе за бомбашке нападе које су извршили 1998. године на америчке амбасаде у Африци.

2002 - На московском булевару Нови Арбат убијен је Валентин Тцветков, гувернер Магадана, региона на далеком истоку Русије. ■

ПАСИФЛОРА - МАЛО ПОЗНАТА БИЉЧИЦА

ЦВЈЕТА СВАКИ ДАН

ПАСИФЛОРА је у народу позната под именом господинова круна или Христово цвијеће. То име су јој дали мисионари, који су је у 18. вијеку нашли у Јужној Америци, сматрајући да листови, хваталъке, латице, прашници и тучак биљке приказују Христово распеће.

Гајена у собним условима, пасифлора је ограниченог вијека, док у стакленој веранди или башти, гдје се лако постиже одређена влажност ваздуха, редовно цвјета, а понекад доноси и плод.

Постоје многе врсте с цвјетовима јединственог облика, а неколико и с јестивим плодовима, а све потичу из Јужне Америке. Једина која се узгаја у соби јесте „пасифлора церулеа". Гајена уз решетку за коју се прихвата хваталькама, нарасте и до три метра у висину. Најљепша је љети, када цвјета, али је сам цвијет кратког вијека - живи свега један дан. Ипак, биљка која расте у повољним условима свакодневно ће отварати нове цвјетове.

Одрасла зрела биљка средином љета образује ситне жуте плодове. За цвјетање пасифлора тражи свијетла мјеста цијеле године. Зато најбоље успијева у застакљеној веранди. У сунчаним подручјима без мраза може се узгајати и напољу.

Пасифлора је љубитељ воде. Зато се љети залијева често, а зими, пошто мирује, сваких седам до десет дана. Прихрањује се када почне да цвјета. Ако се сувише прихрањује, листови су бујни, али цвјетни пупољци се не образују. Најбоље успијева ако се коријену не допусти да се шири. Зато се у прве двије године пресађује у прољеће, а након тога само се замјењује горњи слој земље.

Орезује се у прољеће. Као резнице за размножавање могу послужити први изданци које биљка истјера у прољеће. ■

ТРАДИЦИОНАЛНА МЕЂУНАРОДНА СМОТРА ФОЛКЛОРА У ДЕРВЕНТИ

ЗАИГРАЛЕ НОГЕ ЛАКЕ...

Био је то догађај који ће се дуго памтити, а слика виђена на улицама града остаће дубоко у сјећању свих Дервенћана. Ово је нешто посебно, пуна сам импресија, каже Јованка Пјерановић

ДЕРВЕНЋАНИ су у оквиру 11. Међународне смотре фолклора - „Дервента 2006." имали прилику да у свом граду дочекају и угосте фолклорне групе из Србије, Војводине, Црне Горе, Македоније и Републике Српске.

УЧЕСНИЦИ

На 11. Међународној смотри фолклора учествовала су културно-умјетничка друштва: „Коловит" Градишка, „Илија Кишић" Зеленике - Херцег Нови, „Шамац" из Шамца, „Градац" из Ваљева, „Срма" из Куманова, „Станко Пауновић" из Панчева, „Веселин Маслеша" Бања Лука, „Братство" Суботица и организатор Културно-умјетничко друштво младих „Босиљак" Дервента. У дефилеу улицама придружила су им се културно-умјетничка друштва основних школа из Жабара и Пелагићева.

ДЕРВЕНЋАНИ су у оквиру 11. Међународне смотре фолклора - „Дервента 2006." имали прилику да у свом граду дочекају и угосте фолклорне групе из Србије, Војводине, Црне Горе, Македоније и Републике Српске.

- Младост, полет, како ме то посјећа на прошла времена. Наша дјеца, толико знају и умију. Њима треба само мало простора и слободе па да направе много. Наравно, за све је заслужно руководство КУД-а „Босиљак", а нарочито његов вођа Стана Наградић. Свака част жени која толико предано ради да би у Дервенти имали овакву манифестацију - вели Мира Бјелић.

Са градских улица фолклор се преселио у препуну спортску дворану у којој је аплаузима и овацијама поздрављано свако културно-умјетничко друштво. На аплаузе је узвраћано пјесмом, игром, занимљивим и необичним кореографијама...

- Оно што је „Босиљак" извео дуго ћу памтити. Научила сам како се изводи одлична представа са разноврсним програмом и забавом која не оставља равнодушним ни једног гледаоца. За нас је ово велико искуство и трудићемо се да у Куманову одржимо сличну смотру друштава. Тим прије ако се зна да нам то полази за руком већ једанаести пут. Ми одржавамо јединствену традицију и као домаћини трудимо се да из године у годину све буде много боље - рекао је начелник општине Дервента Милорад Симић.

ПРИЈЕМ

Руководство општине Дервента приредило је у мотелу „Двор" свечани пријем за представнике свих културно-умјетничких друштава. Пријему је присуствовао и конзул Србије у БиХ Јадранка Жерајић. Начелник Милорад Симић том приликом пожелио је учесницима угодан боравак у Дервенти и захвалио се на доласку, посебно друштвима која су дошла из других земаља.

Домаћини: Игром одушевили публику и госте

Играчи из Зеленике: Заиграли црногорско „оро"

ПАНЧЕВЦИ

Већина посјетилаца била је одушевљена народним играма из разних крајева. Нади Тешић највише се допао наступ Панчеваца.

- Кад сам видјела толико младих, срце ми се стегло од радости, а сузе радоснице су врцале. Као да сам била на сцени, читаво ме вријеме водио неки полет и враћао у младалачке дане. Ту љепоту и радост треба доживјети. У овим временима треба да се опустимо и уживамо, а не да стално гледамо црну страну живота. Доживјела сам то све за моју Дервенту која се буди и у којој младост преузима своју улогу - каже Нада.

Министар Бранислав Бореновић: Додијелио ленту најљепшој дјевојци

За најљепшу дјевојку овогодишње смотре фолклора у Дервенти изабрана је чланица Културно-умјетничког друштва „Веселин Маслеша" из Бање Луке Наташа Ђурица. Лента прве пратиље припала је Тамари Станимировић из Панчева, а друга Маји Пјерановић из Дервенте. Министар за породицу, спорт и омладину у Влади Српске Бранислав Бореновић, додијелио је ленту најљепшој дјевојци.

Генерални покровитељ манифестације било је Министарство за породицу, спорт и омладину Републике Српске, Скупштина општине Дервента, док су медијски покровитељи били Радио-телевизија Републике Српске и „Глас Српске".

■ **Текст и снимци Савко ПЕЋИЋ**

Дервентске улице: Коло, пјесма, хармонике...

Био је то догађај који ће се дуго памтити, а слика виђена на улицама града и спортској дворани остаће дубоко у сјећању свих посјетилаца.

- Нема фолклорне забаве, а да нисам била присутна са својим мужем Новом. Идемо и у друге градове, али ово је нешто посебно. Једноставно сам пуна импресија и одушевљена - каже Јованка Пјерановић.

На улицама града сакупила се и расцвјетала младост уз шарено боја уплетених у вез народних ношњи, играле су се народне игре од Херцег Новог, Куманова, Ваљева, Панчева, Суботице до Шамца, Градишке и Бања Луке.

Небо је било дарежљиво и прошлог четвртка Дервенти подарило сунчано и лијепо вријеме направивши јединствену кореографију на отвореном за љубитеље народне традиције и изворности.

ОТВАРАЊЕ

Смотру фолклора отворио је министар за породицу, спорт и омладину у Влади Републике Српске Бранислав Бореновић.

Он је том приликом истакао да Дервењани могу бити поносни што у свом граду, сваке године, могу да угосте поштоваоце културе и народне традиције са простора бивше Југославије.

Испод заставе Црне Горе, Македоније, Србије и Републике Српске, окупљени на једном мјесту, у игри и младости и колориту народних изворних ношњи Црногорци су одиграли своје „оро".

- Успјех је одржати овакву смотру фолклора и на једном мјесту окупити велики број познатих културно-умјетничких фолклора - рекла је предсједник Културно умјетничког друштва „Срма" из Куманова, Елизабета Симоновска.

Она истиче да је била на многим смотрама ревијалног и такмичарског карактера, али да овакву организацију, дочек и љубазност грађана, као у граду на Укрини, нигдје није видјела.

Дефиле градом: Измамио грађане на улице

Куд „Братство": Суботичани развукли нашироко

Свечано отварање: Представљање учесника

У СУСРЕТ МУЗИЧКОМ ФЕСТИВАЛУ „ИЛИЏАНСКЕ СТАЗЕ"

ИМА ЈЕДНА РАСПЈЕВАНА СТАЗА

Да ће манифестација заиста имати врхунски карактер очекују и у Удружењу естрадних радника и естрадних умјетника Републике Српске

ИАКО је до почетка фестивала народне музике „Илиџанске стазе" остало више од мјесец дана, већ прве најаве указују да ће ова манифестација окупити бројна позната музичка имена са простора бивше Југославије.

Тако нешто могло се и очекивати с обзиром на то да је ријеч о смотри која наставља традицију бањолучког и старог, надалеко познатог и признатог фестивала „Илиџа", који је и до данашњих времена у музичким круговима сачувао статус неприкосновеног и непревазиђеног, ако се тако може рећи, бренда у овој области.

Да ће манифестација заиста имати врхунски карактер очекују и у Удружењу естрадних радника и естрадних умјетника Републике Српске, које се по први пут потписује као организатор фестивала народне музике, овога пута у Источном Сарајеву и под називом „Илиџанске стазе".

- Радио-телевизија Републике Српске, као досадашњи организатор фестивала народне музике, препустила је лиценцу Удружењу и манифестација се, послије једногодишње паузе, поново враћа на сцену - каже за „Глас Српске" извршни продуцент „Илиџанских стаза" Младен Крсман.

Он истиче да ће се у дворани „Славија" у Источном Новом Сарајеву у двије вечери манифестације окупити бројна позната пјевачка имена, али и они интерпретатори који тек треба да пронађу своје мјесто у врху естрадне сцене.

- Прво вече фестивала резервисано је за такмичарски дио, док ће друго представљати ревију досадашњих побједника и учесника фестивала „Илиџа" и „Бања Лука"- говори Крсман.

На крају треба истаћи да ће водитељски дио посла на фестивалу обављати Драган Алорић и Енвер Шадинлија.

Поред бројних спонзора, чије се потврде још очекују, покровитељство над фестивалом ће у значајној мјери узети Скупштина града Источно Сарајево и удружене градске општине, а очекује се и подршка Владе Републике Српске, с обзиром на то да је ријеч о манифестацији која увелико излази из локалних оквира и представља смотру међународног карактера.

■ С. ШЕКАРА

ПЈЕВАЧИ

Свој долазак на фестивал већ су потврдили Мерима Његомир, Станиша Стошић, Слободан Лалић, Предраг Дрезгић, Остоја Јанковић, Нешо Луговац, Радиша Урошевић и Милан Бабић, а очекује се и потврдан одговор Недељка Билкића.

Мерима Његомир : Легенда народне музике

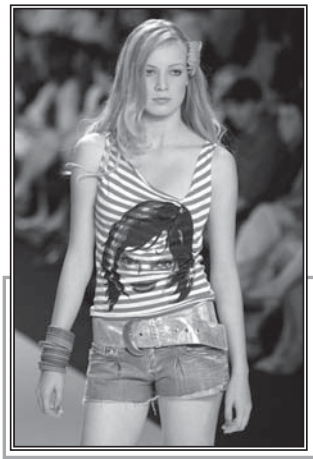

НАТАЛИ ПОРТМАН У ВЕЗИ СА МИЛИОНЕРОМ

Тајна вечера

ШУШКА се да је лијепа Натали Портман, која је свјетску славу стекла као Амидала у „Ратовима звијезда", у вези с једним британским милионером, с којим је виђена у лондонском ресторану.

Британски милионер Нет Ротшилд и Натали су, наводно, у вези.

Пар је виђен на вечери у ресторану у Лондону, гдје се ова млада глумица налази на снимању новог филма.

Али, у ресторан су стигли одвојено, како би избјегли непожељна фотографисања.

-Натали је дошла у ресторан око 21 час с пријатељицом, а Нет је тамо стигао послије пет минута и то пјешке. Три сата касније, дјевојке су изашле, ушле у аутомобил и полако кренуле - пишу британске новине.

Само послије неколико минута изашао је и Нет, те пјешке кренуо низ улицу гдје су га „покупиле" Натали и пријатељица, те су се сви заједно одвезли у непознатом правцу.

Нет Ротшилд је 35-годишњи успјешни финансијер, познат по свом бурном ноћном животу, а ускоро би требао добити 500 милиона фунти као насљедник Ротшилдове банкарске династије. ■

СА МОДНИХ ПИСТА

Нове идеје

БРАЗИЛСКИ модел носи креацију Леи Башчија линије на првој модној ревији Кристал фешн шоуа у јужном Бразилу.

Модни креатори ће за неколико дана трајања ове манифестације представити велики број колекција за прољеће и љето 2007. године. ■

УЗ 80 ГОДИНА ФУДБАЛСКОГ КЛУБА БОРАЦ

Славље у Чачку

ГОДИНЕ 1970. Борац је одиграо квалификациону утакмицу за улазак у прву савезну лигу.

У првом кругу у два меча био је успјешнији од Осијека (1:1, 2:1), да би на мечу одлуке био успјешнији од имењака из Чачка.

У првој утакмици у Бањој Луци Борац је голом Бећирбашића побиједио 1:0, да би исти резултат остварио и у Чачку када је побиједио голом Фазлића.

Ово је екипа Борца која је остварила тај велики успјех: тренер Араповић, Комадина, Пелц, Агић, Блажевић, Кушнић, Гавриловић, Одић, Комић, Алагић, Миљуш, директор клуба, Смилески, Фазлић, Бећирбашић, Хргић, Благајчевић, Јусић, Башић и Чорбеговић. ■

ВАЛЕНТИНО КАНЏИЈАНИ ПРЕКОСУТРА СТИЖЕ У БАЊУ ЛУКУ

ПРОДРМАЋУ ДИСКОТЕКУ!

Канџијани ће пред публику изаћи послије један час иза поноћи. Улаз на забаву, уз пет ди-џејева, кошта десет марака

ПОЗНАТИ словенски ди-џеј Валентино Канџијани стиже у Бању Луку прекосутра, 20. октобра, када ће око један час послије поноћи стати за миксете у бањолучком „Мјузик холу".

Како су нам рекли организатори, чланови асоцијације „Urbanbeat" из Бање Луке, Канџијани долази у град на Врбасу око 21, 22 часа.

Публику у „Мјузик холу" пред излазак Канџијанија загријаваће домаћи ди-џејеви Синиша Тамамовић, Младен Томић, Алекс и Словенац Весо.

Већ више од 12 година Канџијани се бави диџејингом, али свјетску славу стекао уласком у продуцентске воде. Својим првим соло издањем за „Reczcled Loops", музичку кућу, коју поред „Earrisistible Music" држи заједно са славним Умеком, Канџијани је испливао на врх електронске сцене.

Послије тога добија титулу оснивача новог таласа у техно музици.

За њега кажу да ужива да експериментише са различитим звуцима правећи при том праву клупску атмосферу. Канџанијево право име је Тине Коцијанчић, а сам је, како каже, „измиксао" своје презиме и постао Канџијани.

Уз Карл Кокса и Умека Канџијани је велико име електронске сцене. За Кокса каже да је „као неко дијете, ентузијаста за музику, који ће увијек помоћи другим неафирмисаним ди-џејевима".

Посљедњи материјал који је објавио носи назив „Rock the Discotheque", а глас који Канџијани носи са собом обећава „луду" забаву за све који у петак навече буду у „Мјузик холу".

Улаз на ову велику забаву кошта 10 марака, а „урбанбитовци" су добили дозволу за рад до пет часова ујутро.

■ М. ЈОТИЋ

ДНЕВНИ ХОРОСКОП

Ован 21.3-20.4.

Дјелујете динамично и сналажљиво пред својом околином, тако да добијате комплименте на различитим странама. Важно је да правилно одговорите на нови пословни изазов, као и да оставите добар утисак на сараднике. Заборавите на предрасуде, не можете све држати под контролом или под будним оком. Планирајте љубавни сусрет или омиљену забаву у друштву вољене особе. Налазите се у сјајној психо-физичкој форми.

Бик 21.4-20.5.

Осјећате потребу да заведете ред у својој околини, али то чините на лош начин или у погрешном тренутку. Исправите своје пропусте, прије него што изгубите наклоност у сарадничким круговима. Избјегавајте брзоплетост. Уколико Вам смета пасивна улога или осјећај монотоније у љубавном односу, потрудите се да изненадите вољену особу на необичан начин. Пријаће Вам излазак или боравак у природи и опуштање.

Близанци 21.5-20.6.

Сувише сте ангажовани на пословном полу и одговарате на бројне позиве. Не заборавите да све има своју „здраву границу", тако и рада на терапија има позитивне ефекте само под одређеним условима. Нема разлога да се осјећате несигурно или да прикривате истину у сусрету са вољеном особом. Потрудите се да правилно објасните своје намјере. Пријаће Вам психолошко опуштање и више сати здравог сна.

Рак 21.6-20.7.

Дјелујете нетактично у сусрету са сарадницима и упорно покушавате да наметнете своје ставове, без обзира на негодовање. Немојте дозволити да Вам неко поставља отежавајуће услове или да Вас неправедно оптужује за заједничка материјална средства. Узалудно размишљате о неком узбудљивом сусрету или о погрешној особи, која тренутно није у Вашем емотивном домету. Важно је да правилно контролишете импулсивну страну своје природе.

Лав 21.7-21.8.

Немојте дозволити да неко у Вама покреће нискe страсти или жељу за такмичењем, добро размислите о могућим последицама које произилазе након пословног ривалства. Сачувајте присебност духа. Без обзира на сву тајанственост у понашању пред вољеном особом, не успијевате да прикријете своје нерасположење. Потискујете своје незадовољство. Олакшајте своју савјест, пријаће Вам искрени разговор или повјеравање.

Дјевица 22.8-22.9.

У Вама се покренуо оптимистички дух, на различита питања која постављају Ваши сарадници одговарате саумовјерено или у духовитом стилу. Поласкани сте нечијим комплиментима и сазнањем да се налазите на „листи одбраних". Приуштите себи неку романтичну или узбудљиву забаву у двоје. Партнер очекује више емотивне пажње и топлине од Ваше стране. Налазите се у сјајној психо-физичкој форми.

Вага 23.9-22.10.

Уколико се налазите у непријатној ситуацији, немојте понављати познату причу и давати непровјерена обећања. Важно је да провјеравате информације које утичу на пословно-финансијску сарадњу. Понекад је тешко прихватити различита ограничења. Избјегавајте непотребна узбуђења или изазовно кокетирање са непознатом особом. Сачувајте емотивну дискрецију. Пријаће Вам више сати здравог сна и правилнија исхрана.

Škорпија 23.10-22.11.

Налазите се у новој дилеми, да ли се неко поиграва Вашим повјерењем или је по сриједи заједнички неспоразум у пословном договору. Ипак, сарадници неће дозволити да трпите неправду и да Вас неко потискује са пословне сцене. Ситуације које по Вама изгледају интересантно, вољена особа посматра са одређеном дозом неповјерења или одбијања. Важно је да побољшате своју концентрацију и психолошку равнотежу.

Стријелац 23.11-20.12.

У сусрету са сарадницима имате различите примједбе на нечије понашање и тешко Вам је удовољити. Без обзира на нечије обећање, примјећујете да ствари иду у погрешном правцу. Избјегавајте заоштрене дуеле или јавну расправу. Љубавна тема има позитиван утицај на Ваше расположење, неко умије да Вас „подигне у облаке" или да испуни Ваша очекивања. Контролишите импулсивну страну своје природе.

Јарац 21.12-19.1.

Забринути сте због нечијих ријечи и то са добрим поводом. Да бисте сачували своје пословно-финансијске интересе, морате прибјегавати малом лукавству или заобилазним правилима. Стало Вам је да све доведете под саврШену контролу. Више Вам смета изненадна еуфорија у партнеровом понашању, него осјећај несталности или личне несигурности. Немојте себе оптерећивати напорним обавезама.

Водолија 20.1-18.2.

Претјерујете са својим амбициозним плановима и са различитим захтјевима, тако да Вас очекују негативни коментари. У расправи око пословних приоритета, нема разлога за нови окршај са једном утицајном особом. Различити неспоразуми који Вас прате у дијалогу са вољеном особом нису безначајни, али нису ни тема коју треба упорно понављати. Посветите пажњу стварима које позитивно утичу на стање Вашег духа и расположење.

Рибе 19.2-20.3.

Стало Вам је да оставите позитиван утисак на околину и због тога преувеличавате своје захтјеве. Без обзира на инсценирано понашање, добијете пословну подршку и неко са симпатијама оцјењује Вашу позиву или наступ. Неко у Вама подстиче добро расположење и потребу за емотивним зближавањем. Прихватите игру завођења или нечију поруку. Уживајте у лијепим стварима. Недар дух дјелује љековито у сваком погледу.

ДЕЈАН СТРИКА, РЕДИТЕЉ ФИЛМА „БИО ЈЕДНОМ ЈЕДАН ШАМПИОН"

ЖИВОТНА ПРИЧА ЗА „ОСКАРА"

Филм „Био једном један шампион" направљен је у двије верзије - класичан документарни и комбинација играног и документарног

МЛАДИ редитељ Дејан Стрика, пошто је његово дјело „Био једном један шампион", добило престижну награду „Сребрни бор", у конкуренцији из 36 земаља, изјавио је у Београду пред бројним новинарима:

- Ако је документарна прича „Био једном један шампион" изазвала оволико интересовање гледалаца и добила изузетно повољне оцјене критике, увјерен сам да би права филмска прича о животу Маријана Бенеша била кандидат за „Оскара". Тешко је сусрести, уопште на Балкану, једно такво богатство живота, са толико успјеха, славља и тријумфа, а опет са толико трагедије, несреће и туге као што је живот мог јунака - рекао је Стрика.

- Када сам прочитао истоимену књигу Томе Марића истог часа сам знао да ће она изазвати изузетно интересовање публике, јер је и мене књига потресла и натјерала ме да размислим о стварима о којима до тада нисам размишљао - прича Дејан Стрика.

Иначе, филм „Био једном један шампион" направљен је у двије верзије - класичан документарни и комбинација играног и документарног.

За ту прилику ангажовани су и млади глумци Николина Јелисавац и Борис Шавија. Николина је „играла" Бенешову сестру Љиљану, а Шавија самог јунака. Међутим, на инсистирање продуцента филма, тражила се класична документарна прича.

- Мени је можда дража ова верзија играног и документарног, али сам се морао повиновати захтјевима продуцента. Осталом, вјерујем да ће једног дана бити жеље и новца да се прича о Маријану Бенешу претвори у класичан филм - каже Дејан Стрика.

ЈОШ ЈЕДАН ПОКЛОН ЧИТАОЦИМА

Јуче су на неколико продајних мјеста у Бањој Луци, гдје „Глас Српске" има највећу продају, први читаоци нашег листа добили поклон позивницу за свечаност која ће се уприличити у четвртак у 18 часова у биоскопу „Палас".

Пројекција филма у организацији „Гласа Српске" и НТВ Бања Лука заказна је за четвртак, 19. октобра, за 18 часова у биоскопу „Палас", а ту ће се појавити сви актери који су учествовали у снимању филма, као и бројни гости из спортског, културног и јавног живота Републике Српске. ■

Дејан Стрика : Редитељ филма „Био једном један шампион"

МАНУ ЧАО У КОЛУМБИЈИ

Краљ Бонга

ФРАНЦУСКИ пјевач Ману Чао са својим бендом „Радио Бемба" наступио је на фестивалу „Rock al Parque" у Боготи у Колумбији.

Ману Чао, као „краљ Бонга", увијек својом појавом, занимљивом музиком и алтерглобалистичким ставом првиче велики број својих обожавалаца. Више од 300 хиљада људи посјетило је овај фестивал за три дана његовог трајања. ■

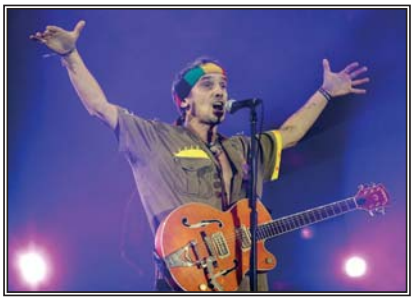

ОЛИВЕР МЛАКАР ДАО ИНТЕРВЈУ

Ко је Нивес Целзијус?

ОЛИВЕР Млакар вратио се недавно на мале екране као водитељ Квискотеке, а у интервјуу за један лист ,морао је одговорити на питање види ли у некоме свог насљедника или насљедницу.

Оливер, који је у 72. години, одговорио је:

-Најчешће се чешу они које сврби, има дивних младих људи који одлично раде свој посао, али, молим вас, шта је то Нивес Целзиус? А мој насљедник? Како да вам одговорим на то питање, то је далека будућност, на новом сам почетку!

На питање може ли младе поучити како се то годинама може бити на врху, а без изједне мрље на каријери, Оливер је одговорио како је све то кућно васпитање.

Оливер је неколико ријечи рекао и о Квискотеци. Захвалан је Голужи и Бангоури што су истрајали на томе да он буде водитељ Квискотеке.

-Чувам се тешких ријечи, али мислим да сам пристојно одрадио посао. Тако ми бар говоре познати и непознати које сусрећем у граду, али не треба се успавати, могу и боље - додао је. ■

Оливер Млакр : Водитељ чије лице сви знају

У ПЕТАК, 20. ОКТОБРА, НАШЕ ИЗДАЊЕ ФИЛМА „БИО ЈЕДНОМ ЈЕДАН ШАМПИОН"

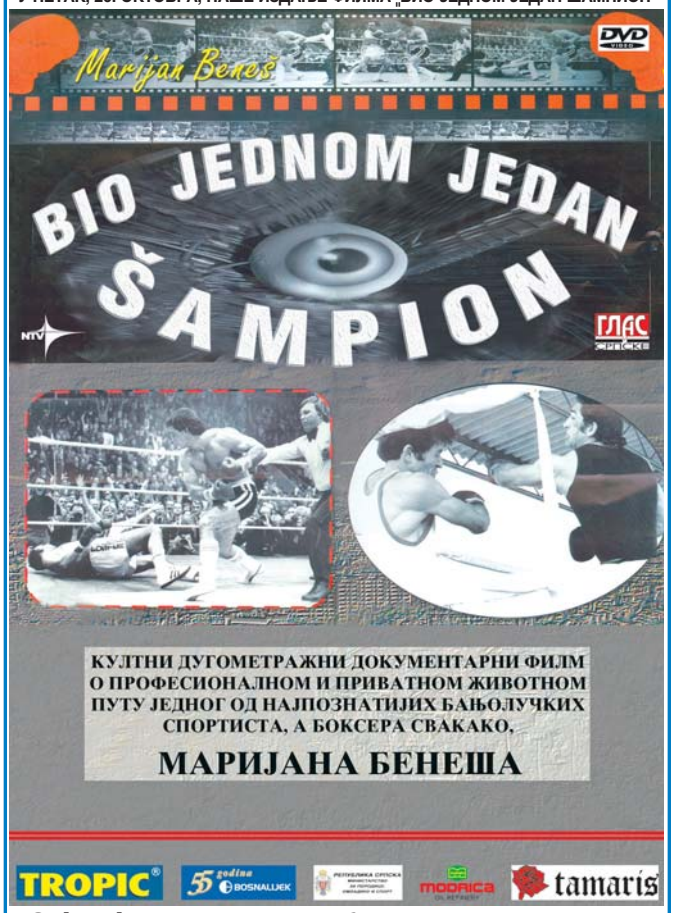

Обезбиједите „Глас Српске" на вријеме

У току су завршне припреме за наше издање DVD-а „Био једном један шампион" за које већ сада влада велико интересовање. Сваки читалац „Гласа Српске" плаћајући редовну цијену листа од 0,80 фенинга добиће и поклон DVD поменутог филма.

Обезбиједите, код свог продавца новина, на вријеме „Глас Српске" од 20. октобра. ■

Ako ste mladi talentovani... Želite da ostvarite svoje snove... Ovo je prava prilika za vas!!!
MUZIČKO TAKMIČENJE
2
Nove Nade
QUEEN ESTRADE
AUDICIJA
15.10. NEDJELJA 15h
22.10. NEDJELJA 15h
MUSIC HALL BANJA LUKA
Pravo učešća imaju svi građani BiH od 15-30 god.
Takmičenje će se održavati
svake srijede od 18.10. u MUSIC HALL–u
Pobjednici takmičenja će biti nagrađeni snimanjem pjesama u studiju, snimanjem spota i CD-a.
Organizator: QUEEN ESTRADA
GENERALNI SPONZOR:
Svet ГЛАС СРПСКЕ FOKUS BN KRAS
INFORMACIJE: 065 955 644

СУДОКУ

У празна поља распоредите бројеве од 1 до 9 али тако да у сваком реду и колони и буду различити бројеви, а исто тако и унутар сваког квадрата 3х3. Мала помоћ: почните од поља обиљеженог тачком.

	4			3			8	
		3	4		5	7	9	
				8	2	·	4	
	2	8		7		3	5	
5								7
	3	6		9		1	2	
2		5	9					
	6	4	2		7	9		
	7			1			4	

ГОТОВ НОВАЦ ЈЕ ТУ

(фраза: 5,4,3)

Г. Мандић

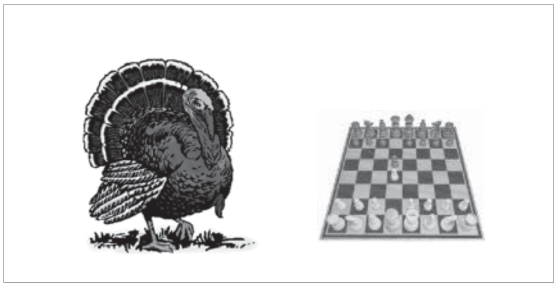

_ _ _ _ _ _ _ _ _ _, _ _!

РЈЕШЕЊЕ: НА КОНТУ КЕШ, АХ!

БИЈЕЛА СКАНДИНАВКА

АУТОР: ПСИХО-ДЕЛИЈА

БИЈЕЛА СКАНДИНАВКА

■ = ЦРНО ПОЉЕ

Вертикално: ЈЕЗИК КОЈИМ СЕ ГОВОРИ У МАЛЕЗИЈИ ■ СЛОВО ИЗА „Ч" / ПОСТАВИТИ ПИТАЊЕ КОМЕ ■ ОДНИЈЕТИ ДУВАЊЕМ / ЗАВРШЕТАК ТЕКСТА КАРИКАТУРЕ ■ ОНА И . . . / СПАЛИТИ ТИЈЕЛО ПОКОЈНИКА / МАЛА АКНА (МН.) ■ СЛОВА ИЗА „Њ" И „Т" / СРЕДСТВО ЗА ЧИШЋЕЊЕ ЦРИЈЕВА, ЛАКСАНС ■ / ГРАДИЋ У РУСИЈИ У КРАСНОЈАРСКОЈ ОБЛАСТИ ■ ВРСТА ЦВИЈЕТА, ПЕРУНИКА / „ЦЕНТАР" ■ ■ УДАРИТИ, ЛУПИТИ, ОДАЛАМИТИ / НАЈДУБЉИ ЖЕНСКИ И ДЈЕЧЈИ ГЛАС ■ НАЧИН КАКО СЕ ШТО РАДИ

Водоравно: ВРСТА ЈЕЛА ОД МЕСА (ЛЕСКОВАЧКА . . .) / УДАРАЦ ОДОЗДО У БОКСУ ■ „ЛИТАР" / КУТИЈА ОД ЛИМА ЗА КОНЗЕРВИРАЊЕ ХРАНЕ ■ „ТЕМПО" / АТОМСКИ ФИЗИЧАР ■ / ВРСТА МАЛЕ УДИЦЕ, ЈЕДИЦА (ПОКР.) ■ „КИЛОМЕТАР" / ПЛАНИНА СЈЕВЕРОЗАПАДНО ОД ГЛАМОЧА / ГРАД НА ЈУГОЗАПАДУ ШВЕДСКЕ ■ ГРАД У ШПАНИЈИ / САСТАВНИ ВЕЗНИК ■ УХРАНИТИ ЖИВОТИЊУ ДО ЖЕЉЕНЕ ТЕЖИНЕ / ФУДБАЛСКИ ТРЕНЕР, МИРКО ■ КАЧКАВАЉА ИЛИ ЕДАМЕР / ИМЕ АМЕРИЧКОГ ФИЛМСКОГ КОМИЧАРА МАРФИЈА / ОБЈЕКТИВ ПРОМЈЕНЉИВОГ ВИДНОГ УГЛА (ЕНГЛ.) / ИМЕ НАШЕГ НОБЕЛОВЦА АНДРИЋА / НАШ ПРЕДЛОГ: ПРЕМА, К ■ / ■ ТОРИНО / ГОРОСТАС, ДИВ

- ВАЖНО ЈЕ ДА ВАМ ПАШЕ У СТРУКУ, А РАМЕНА . . .

РЈЕШЕЊЕ: МУЋКАЛИЦА, АПЕРКАТ, Л, ЛИМЕНКА, Т, АТОМИ-СТА, ЈАДИЦА, КМ, СТАРЕТИНА, КИСА, ИРУН, И, УТОВИТИ, ЈОЗИЋ, СИР, ЕДИ, ЗУМ, ИВО, КА, ТО, ЦИН.

СКАНДИНАВКА

ГЛАС СРПСКЕ

АУТОР: ПСИХО-ДЕЛИЈА

ВЕЛИКА РИЈЕКА У СИБИРУ / У ЊЕМУ ЛЕЖИ ЗЕЦ / ЦИН, ГОРОСТАС / „ДАН" / ПРКОС, ИНАЋЕЊЕ / ЖИТЕЉЕВА ВАЛОНИЈЕ У БЕЛГИЈИ / „ВИЈЕК" / ВИТОМИРОВА ИМЕЊАКИЊА / ГЛАС СРПСКЕ / ЉЕПОТИЦА СА СЛИКЕ ЈЕ . . . / ОВОЛНИЦА УНУТРАШЊЕГ ОРГАНА / КИСЕОНИК / ПРИЧВРШЋИВАЊЕ ЕКСЕРИМА / ДУГИ ДАНИ А ЈОШ ДУЖЕ . . . / „АТЛЕТСКО ДРУШТВО"

„ОВЕ ГОДИНЕ" / ВЛАСНИК КАФАНЕ (МН.) / УСКРШЊЕ ЈАЈЕ НАЛИВЕНО СМОЛОМ (ПОКР.) / ФРАНЦУСКИ КЊИЖЕВНИК, АЛФОНС ДЕ / „МЈЕСЕЦ" / ЛИЈЕЧИТИ (КОМЕ) РАНЕ / КОЛАРНИЦА, КОЛАРИЈА / СКРЕСАТИ КОМЕ У . . . / АКТИВНОСТ ЈОГИНА / РОДБИНА; СРОДСТВО / „ВИСИНА" / ЖЕНКА КОЊА / ИМЕ И ПРЕЗИМЕ ЉЕПОТИЦЕ СА СЛИКЕ / ХАЛЕЈЕВА ЈЕ НАЈПОЗНАТИЈА / ОЗНАКА ЗА КРАЉА У ШАХУ / ОНА ЈЕ И . . . / „МУШКА" ЛУТКА / МУЖЈАК КРАВЕ / ЈА, . . . , ОН / ИМЕ НАШЕГ РЕДИТЕЉА НОВАКОВИЋА / ПОТАПАТИ У ТЕЧНОСТИ / „ОСТРВО" / СНАЖАН НАЛЕТ ВЈЕТРА / БОГАТ И МОЋАН ЧОВЈЕ, БУЦОВАН (РАЗГ.) / МЈЕРИЛО / КАМЕН (ПЈЕСН.) / „ИНДУСТРИЈА ТЕПИХА ИВАЊИЦА" / ЖЕНСКО ИМЕ, КАТРИН / „КЛАСИФИКАЦИЈА РОБЕ" / РИЈЕЧНА ОСТРВА / СЛОВА ИЗА „В" И „И" / ПРВО ЖИВО БИЋЕ У КОСМОСУ / „ИЗДАВАЧКА АГЕНЦИЈА" / „АЛТ" / „КРУНА" / „ЗАПАД" / ДИО НОГЕ ОД КОЉЕНА НАДОЉЕ / 3. СЛОВО / БЕЛГИЈСКА РЕДИТЕЉКА, ШАНТАЛ / КУЈУ ЈЕ ЗАВЈЕРЕНИЦИ

РЈЕШЕЊЕ: ОГ, ДИВ, В, М, ОПНА, БРК, НАЛИВАК, РОД, МАЈА ЛАТИНОВИЋ, К, ФОТО МОДЕЛ, БИК, ОЛЕГ, НАМАКАТИ, О, БУЦА, КРИТЕРИЈУМ, ИТИ, КАТРИНА, АДЕ, ЛАЈКА, ИА, К, ГНАТ, АКЕРМАН, ЗАВЈЕРА.

Поштовани читаоци,

Настојимо да не припадамо никоме осим читаоцима. Трудимо се да будемо новине - поштене и непристрасне, отворене за сва мишљења. То је наш прилог Републици Српској какву сви желимо, толерантну, помирену и креативну. ГЛАС СРПСКЕ, на који вас позивамо да се претплатите, је још један допринос томе. Важно је да знате да се у нашем листу објављују тендери, огласи и конкурси свих републичких и других институција, као и многих предузећа с којима имамо годишње уговоре и уколико се претплатите, имаћете редовне, у послу важне информације. Осим тога, као стимулацију да се претплатите, нудимо и попуст, и то на годишњем нивоу 20%, полугодишњем 10% и тромјесечном 5%.

ЗАОКРУЖИТЕ ПРЕТПЛАТУ КОЈУ ЖЕЛИТЕ

ГЛАС СРПСКЕ	ТРОМЈЕСЕЧНА	ПОЛУГОДИШЊА	ГОДИШЊА
	60 КМ	110 КМ	190 КМ

Н А Р У Ц Б Е Н И Ц А

Тачан назив и адреса претплатника _____

Телефон _____

Претплаћујем се на:

1. ГЛАС СРПСКЕ
   број примјерака _____

Контакт телефон и факс у служби пласмана штампе, за лист ГЛАС СРПСКЕ:
тел 051 212 263, 051 212 264
факс 051 212 283
Уплате на жиро-рачун код НОВЕ БАЊАЛУЧКЕ БАНКЕ 551001-00016019-84

М.П. _____ потпис

ДОПИСНИШТВО БРАТУНАЦ
Светог Саве бб
тел: 056 410 178
факс: 056 410 177
e-mail: rbrat@teol.net

ГЛАС СРПСКЕ

Огласе, рекламе и читуље можете предати дописништву ГЛАСА СРПСКЕ.

ДОПИСНИШТВО ДОБОЈ
Дом ученика - ГЛАС КОМУНА
Стефана Првовјенчаног 2
тел/факс: 053 226 853, моб: 065 643 844
e-mail: glaskomuna@spinter.net

ГЛАС СРПСКЕ

Огласе, рекламе и читуље можете предати дописништву ГЛАСА СРПСКЕ.

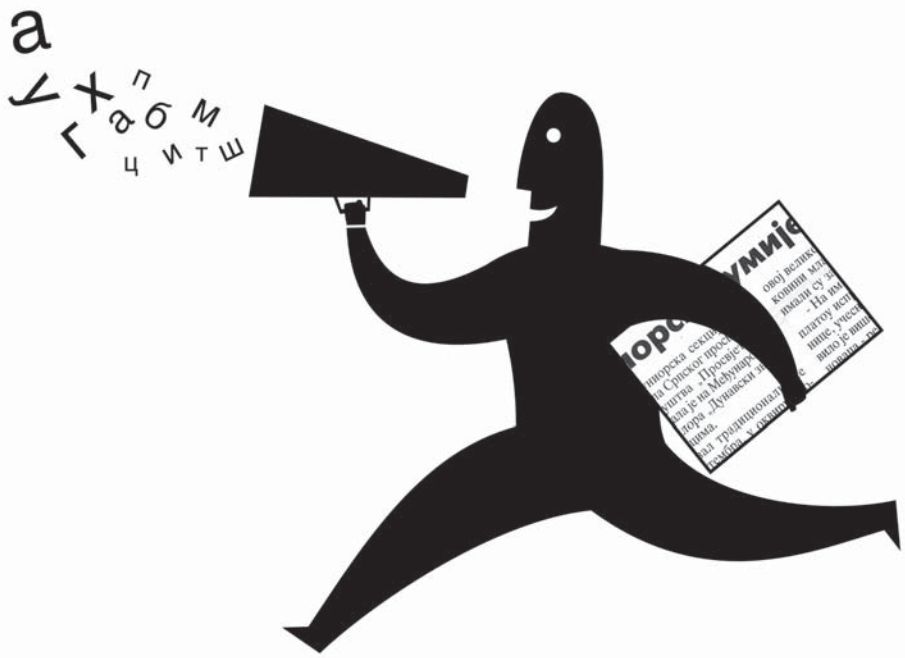

провјерено најгласнији

ГЛАС СРПСКЕ

Дана 16. октобра 2006. године у 78. години живота након краће болести престало је да куца срце драгог нам оца, дједа и брата

НИКОЛЕ (Благоја) МИКАНОВИЋА

Сахрана драгог нам покојника обавиће се у сриједу, 18. октобра 2006. године, на Градском гробљу у Челинцу.
Погребна поворка креће исред цркве Сретења Господњег у 13 часова.
Ожалошћени: синови Бошко, Мирко и Боро, кћи Милева, браћа Радомир, Гавро и Чедомир, сестре Бора и Тода, снахе Бранислава, Мирјана и Жељка, зет Душан, унуци Далибор и Тошо, унуке Весна, Маја, Дијана, Сунчица, Маша и Нина, праунуке Леа и Маша, те остала многобројна родбина и пријатељи

Б2 - ЧН 003123

Посљедњи поздрав драгом брату и стрицу

НИКОЛИ

од Раде, Милана са породицом и Слободанке.

А1 ЧН 003123

Посљедњи поздрав драгом оцу, свекру и дједу

НИКОЛИ

од Бошка и његове породице.

А1 ЧН 003123

Посљедњи поздрав драгом дједу

НИКОЛИ

од Весне са породицом.

А1 ЧН 003123

Посљедњи поздрав драгом брату, дјеверу и стрицу

НИКОЛИ

од Чеде и његове породице.

А1 ЧН 003123

Посљедњи поздрав драгом дједу

НИКОЛИ

Његови: Боро, Жељка, Маша и Николина.

А1 ЧН 003123

Посљедњи поздрав драгом дједу

НИКОЛИ

од Маје, Горана и Лее.

А1 ЧН 003124

Посљедњи поздрав драгом брату, дјеверу и стрицу

НИКОЛИ

од Гавре и његове породице.

А1 ЧН 003123

Посљедњи поздрав драгом оцу, свекру и дједу

НИКОЛИ

од Мирка и његове породице.

А1 ЧН 003123

Тужно сјећање

МИРА СРДИЋ
18.10.2003-18.10.2006.

С љубављу и поштовањем:
кћерка Бранка са породицом

000008 А-1 Г

Тужно сјећање на вољеног

СИНИШУ ЛАТИНЧИЋА

18.10.1990-18.10.2006.

Године пролазе, сјећања не блиједе, волимо те!
Твоји најмилији

000007 А-8 Г

18.10.2006. пет је година како у гробу почива наш драги супруг, отац, брат, стриц, сестрић, дјевер, рођак и пријатељ.

РАНКО (Милоша) ГУЧЕВАЦ

глумац

Са љубављу и тугом: супруга Радмила, син Срђан, брат Милан, сестра Јадранка, братичне Сузана, Бојана и Тамара, тетка Хела, снаха Франка, родбина и пријатељи.

А-4 ИП 739

Тужним срцем јављамо родбини и пријатељима да је дана 16.10.2006. године у 61. години живота, након дуге и тешке болести преминуо наш драги

ГОЈКО (Станоје) МАРЈАНОВИЋ

Сахрана ће се обавити дана 18.10.2006. године у 14 часова на гробљу Милошево - Челинац Горњи.
Ожалошћени: мајка Вида, сестре Душанка и Марија, зет Здравко, сестрић Драган са породицом, сестричне Јасминка, Андреа са породицом, Сандра, те остала многобројна родбина и пријатељи

000009 А-8 Г

Дана 23.10.2006. године навршава се тужна година од смрти нашег драгог

МИРОСЛАВА (Гојка) БРАНКОВИЋА

У суботу, 21.10.2006. године, у 11 часова посјетићемо његову вјечну кућу на гробљу Огњена Марија у Доњем Дракулићу, положити цвијеће и упалити свијеће. Позивамо родбину, пријатеље и комшије да нам се придруже. Ожалошћена породица

000010 А-4 Г

Тужним срцем јављамо родбини и пријатељима да је дана 16.10.2006. године у 45. години живота након дуге и тешке болести преминуо наш драги

ОБРАД (Миће) КЕКИЋ

Сахрана ће се обавити дана 18.10.2006. године у 14 часова на Ченића гробљу на Лаушу.
Ожалошћени: супруга Јованка, отац Мићо, браћа Борислав и Душко, те остала многобројна родбина и пријатељи

000014 А-8 Г

Посљедњи поздрав драгом супругу

ОБРАДУ КЕКИЋУ

Вољени не умиру, они живе док живе они који их воле.
Твоја супруга Јованка

000014 А-8 Г

ЗАХВАЛНИЦА

ОБРАД КЕКИЋ

Захваљујемо за несебично залагање одјељењима за анестезију, реанимацију, неуролошком и интензивном лијечењу и за све оно што су у протекла четири и по мјесеца учинили за њега и за нас.
Захвална породица Кекић

000014 А-8 Г

Посљедњи поздрав драгом брату

ОБРАДУ

од брата Душка са породицом.

000015 А-1 Г

Посљедњи поздрав драгом ујаку

ОБРАДУ

од Бојана и Наташе.

000015 А-1 Г

Посљедњи поздрав драгом брату

ОБРАДУ

од брата Боре са породицом.

000015 А-1 Г

Тужно сјећање на драгог

СИМУ (Гојка) МАТИЋА
18.10.1996-18.10.2006.

Супруга Госпа, кћерке Сњежана, Славица, Госпава са породицама

000001 А-1 М

Дана 20.10.2006. године навршава се 40 тужних дана од смрти наше драге мајке

ЉУБИЦЕ КЕРЕЗОВИЋ

Четрдесетодневни помен ћемо служити 19.10.2006. године на гробљу Баре-Котор Варош у 11 часова.
Ожалошћени: син Душко, кћерке Савка, Радојка и Драгица са породицама

000009 А-3 М

Дана 18.10. 2006. године навршавају се двије године од смрти нашег драгог супруга, оца, деде и свекра

ВЕСЕЛКА ТРНИНИЋА

Супруга Милева, син Желимир, унуке Јелена и Милица и снаха Татјана

000001 А-3 М

Посљедњи поздрав драгом ујаку

ОБРАДУ

од Бојане, Аце и Ненада.

000015 А-1 Г

Посљедњи поздрав драгом зету

ОБРАДУ

од Марка и Наде.

000015 А-1 Г

Посљедњи поздрав драгом зету

ОБРАДУ

од Ђуре и Мире.

000015 А-1 Г

Посљедњи поздрав драгом синовцу

ОБРАДУ

од стрица Драге и стрине Борке.

000015 А-1 Г

Посљедњи поздрав драгом

ОБРАДУ

од породице Митровић.

000015 А-1 Г

Посљедњи поздрав драгом сину

ОБРАДУ

од оца Миће, Заге, Борана и Немање.

000005 А-1 М

Посљедњи поздрав драгом куму

ОБРАДУ

од породице Зорић.

000004 А-1 М

Посљедњи поздрав драгом брату

ОБРАДУ

од брата Ранка са породицом.

000006 А-1 М

Посљедњи поздрав драгом пријатељу

РАНКУ САВИЋУ

од запослених у Општини Источни Мостар.

А-8 УП

Посљедњи поздрав драгом пријатељу

РАНКУ САВИЋУ

од Бранке Медан.

А-8 УП

Дана, 21.10.2006. година навршавају се три тужне године од смрти нашег драгог

ДРАГОЉУБА СТАНОЈЕВИЋА

Тога дана у 11 часова посјетићемо његову вјечну кућу, упалити свијеће и положити цвијеће.
По добру те памтимо, са поносом спомињемо, а у срцу чувамо.
Твоји најмилији

000011 А-8 Г

Тужним срцем јављамо свој родбини, пријатељима и комшијама да је дана 15.10.2006. године у 68. години живота након дуге и тешке болести преминула наша драга

МЛАЂЕНКА КВРГИЋ

Сахрана драге нам покојнице обавиће се у Источном Новом Сарајеву гробље „Враца" - Миљевићи у 15 часова.
Ожалошћени: супруг Јово, син Жељко, кћи Биљана, снаха Нада, зет Горан, унучад, браћа Бојо и Томо, снахе Милица и Рада, породице Квргић, Милић, Поповац, Андрић, те многобројна родбина, пријатељи и познаници

000013 А-8 Г

Дана 18.10.2006. године навршава се тужна година од смрти нашег драгог

МИЛОРАДА ВРЉАНОВИЋА

У суботу, 21.10.2006. године, у 10.30 часова посјетићемо његову вјечну кућу, положити цвијеће и упалити свијеће.
Позивамо родбину, пријатеље и комшије да нам се придруже.
Ожалошћена породица

000011 А-6 Г

Дана 15.10.2006. године навршиле су се три тужне године од смрти наше драге

ДЕЈАНЕ ДЕЈКЕ КЛАШЊА

Дани пролазе и све се мијења само успомена на тебе никад. Једног дана ћемо бити поново заједно и нико нас неће раздвојити, пријатељство се не заборавља. Док живим ја живиш и ти.
Твоја Драгана

000008 А-6 М

Посљедњи поздрав драгом

МАРКУ СИМИШИЋУ

од кафе бара „Скандал" Маглајани.

000003 А-6 М

Тужна година од смрти

РАДИВОЈА (Аћима) АЏИЋА

Дана 21.10.2006. године навршава се тужна година откако смо остали без тебе, јединог брата, што те имадосмо и данас смо испуњени тугом и болом као и оног дана кад остадосмо без тебе. Вјечно тугујемо. Док живимо у нашим срцима ћеш живјети и ти.
Твоје сестре вјечно ожалошћене Радојка и Радиславка, зет Видак, сестрићи Драган и Срђан

А - 8 ИП 741

Дана 18.10.2006. године навршава се четрдесет тужних дана од смрти нашег драгог

МИЛИВОЈА ТОМИЋА

У суботу, 21.10.2006. године, у 11 часова посјетићемо његову вјечну кућу на гробљу у Ламинцима, положити цвијеће и упалити свијеће.
Ожалошћени: супруга Душанка, кћерке Богдана и Милка, зетови и унучад

000012 А-3 Г

ДОПИСНИШТВО ИСТОЧНО САРАЈЕВО
ГЛАС СРПСКЕ
Огласе, рекламе и читуље можете предати дописништву ГЛАСА СРПСКЕ.

СЛУЖБА ЧИТУЉА
тел: 051 212 848, локал 101
e-mail: citulje@glassrpske.com

Тужно сјећање на вољеног супруга

РАДУ СТАНКОВИЋА

Мало је суза исплаканих очима. Мало је уздаха и ријечи у болној души да покажу сву моју патњу и тугу за тобом, мој цвијеће прерано убрани.
Вјечно ћеш остати у мом срцу вољен и назаборављен.
Твоја супруга Савка

А-4 Д

Сјећање на вољеног сина

РАНКА КОСИЋА

18.10.1991 - 18.10.2006.

Драги сине, живот без тебе пун је туге и бола, а у срцу вјечна рана. Док живе мама и тата

000005 А-2 Г

Сјећање на вољеног брата

РАНКА КОСИЋА

Ранко, остаћеш заувијек мој једини и вољени и никад заборављени велики брат.
Сестра Гордана са породицом

000006 А-2 Г

Дана 18.10.2006. године навршава се петнаест тужних и болних година од погибије нашег вољеног

РАДЕ СТАНКОВИЋА

Вријеме пролази заборав не постоји, а сјећања су стална и болна. Ако те нисмо могли сачувати од зле судбине, чуваћемо те од заборава.
Твоји најмилији: супруга Савка, син Дејан, кћерка Дијана, унука Анастасија и зет Борис

А-5 Д

провјерено најгласнији
ГЛАС СРПСКЕ

Посљедњи поздрав школском другу

МАРКУ

од разреда IV ⁴ Електротехничке школе генерација 2005/2006.

000009 А-1 М

Посљедњи поздрав драгом

ОБРАДУ

од породице Богојевић.

000007 А-1 М

ДОПИСНИШТВО ГРАДИШКА
Трг краљевског краља 2а
тел: 051 814 949
e-mail: glasgr@tel.net
ГЛАС СРПСКЕ
Огласе, рекламе и читуље можете предати дописништву ГЛАСА СРПСКЕ.

КУРСНА ЛИСТА БАЊАЛУЧКЕ БЕРЗЕ - 17.октобар 2006.

Индекс	Вриједност	Промјена	% Промјена
BIRS	2727,89	25,34	0,94
ERS10	3486,54	104,34	3,08
FRS	5105,16	151,82	3,07

Ознака ХОВ	ЕМИТЕНТ	Преостале наруџбе: Најбољи куповни курс	Преостале наруџбе: Најбољи продајни курс	Склопљени послови: Просјечна цијена	% промјене цијене	Макс цијена	Мин цијена	Број пословних акција	Укупан промет (КМ)
Берзанска котација									
RFUM-R-A	РАФИНЕРИЈА УЉА АД МОДРИЧА	0,771	0,799	0,798	0,31	0,8	0,798	152,461	121,774
TLKM-R-A	ТЕЛЕКОМ СРПСКЕ АД БАЊА ЛУКА	2,83	2,84	2,82	1,64	2,85	2,8	43,036	121,158
VBBS-R-A	НЛБ РАЗВОЈНА БАНКА АД БАЊА ЛУКА	3,000,00	3,453,00	3154	0				
Котација фондова									
BLBP-R-A	ПИФ БЛБ-ПРОФИТ АД БАЊА ЛУКА	12,71	13	12,36	-1,19	13	12,16	1,471	18,140
BLKP-R-A	БАЛКАН ИНВЕСТМЕНТ ФОНД АД БАЊА ЛУКА	9,22	9,79	10,47	6,95	10,5	9,3	121,388	1,273,314
BRSP-R-A	ПИФ БОРС ИНВЕСТ-ФОНД АД БАЊА ЛУКА	12,03	12,17	12,11	4,85	12,17	12,03	2,742	33,216
BINP-R-A	БУРОИНВЕСТМЕНТ ФОНД АД БАЊА ЛУКА	46,03	47	46,46	8	47,32	43	3,099	143,740
EKVP-R-A	ПИФ АКТИВА ИНВЕСТ ФОНД АД ГРАДИШКА	9,3		9,35	3,93	9,76	9	726	6,804
INVP-R-A	ПИФ ИНВЕСТ НОВА-ФОНД АД БИЈЕЉИНА	0,21		0,201	1,62	0,21	0,2	266,622	53,510
IHKP-R-A	ПИФ ШАХОРИНА КОИН АД ПАЛЕ	6,54	6,6	6,51	0,00	6,54	6,5	2,455	15,972
KRIP-R-A	КРИСТАЛ ИНВЕСТ ФОНД АД БАЊА ЛУКА	14,03	14,99	14,87	5,53	14,97	14,03	16,300	242,195
PLRP-R-A	ПОЛАРА ИНВЕСТ -ФОНД АД БАЊА ЛУКА	12,01		11,85	1,12	12	11,8	721	8,543
PRVP-R-A	ПИФ ПРИВРЕДНИК АД БАЊА ЛУКА	5	5,4	5,01	-7,54	5,07	5	379	1,899
VBIP-R-A	ПИФ ВБ ФОНД АД БАЊА ЛУКА	7,03	7,42	7,16	1,98	7,4	7,02	716	5,125
VIBP-R-A	ПИФ ВИБ ФОНД АД БАЊА ЛУКА	7,01		6,98	0	6,98	6,98	500	3,490
VZTP-R-A	ПИФ ЦЕПТЕР ФОНД АД БАЊА ЛУКА	14,52	14,8	14,51	2,3	14,6	14,5	3,967	57,547
							Укупно котација	616,581	2,106,433
Слободно берзанско тржиште									
APBL-R-A	АУТОПРЕВОЗ АД БАЊА ЛУКА	0,0045	0,0049	0,0045	0	0,0045	0,0045	208,765	939
BIRA-R-A	БИРАЧ АД ЗВОРНИК	0,211	0,23	0,22	1,85	0,22	0,22	253,970	55,873
BLNV-R-A	БЕЉФАН-НОВИ АД БАЊА ЛУКА	0,025	0,1	0,025	47,06	0,025	0,025	332,464	8,312
BLPV-R-A	БАЊАЛУЧКА ПИВАРА АД БАЊА ЛУКА	1,03	1,05	1,03	0	1,05	1,03	15,169	15,739
BOKS-R-A	БОКСИТ АД МИЛИЋИ	1,8	2	1,8	5,88	1,8	1,8	2,368	4,262
BOSK-R-A	БОСКА РК АД БАЊА ЛУКА	0,38	0,42	0,4	0	0,4	0,4	5,000	2,000
BVRU-R-A	ЗТЦ БАЊА ВРУЋИЦА АД ТЕСЛИЋ	0,95	0,951	0,95	5,2	0,95	0,95	1,921	1,825
DEST-R-A	ХЕМ. ИНДУСТР. ДЕСТИЛАЦИЈЕ АД ТЕСЛИЋ	0,522	0,699	0,589	11,8	0,6	0,501	44,416	25,656
DOPT-R-A	ДОБОЈПУТЕВИ АД ДОБОЈ	0,25	0,5	0,5	66,67	0,5	0,5	999	500
DUVN-R-A	ДУВАН АД БИЈЕЉИНА	0,2	0,3	0,2	33,33	0,2	0,2	3,000	600
EDPL-R-A	ЕЛЕКТРОДИСТРИБУЦИЈА АД ПАЛЕ	2,77	2,91	2,85	6	2,91	2,58	27,651	78,844
EKBL-R-A	ЕЛЕКТРОКРАЈИНА АД БАЊА ЛУКА	2	2,1	1,99	1,97	2,1	1,97	67,531	134,777
EKHC-R-A	ЕЛЕКТРОХЕРЦЕГОВИНА АД ТРЕБИЊЕ	1,56	1,57	1,51	-2,99	1,57	1,45	16,883	25,551
ELBJ-R-A	ЕЛЕКТРО-БИЈЕЉИНА АД БИЈЕЉИНА	2	2,1	1,99	2,48	2	1,9	226,044	443,035
ELDO-R-A	ЕЛЕКТРО ДОБОЈ АД ДОБОЈ	2,01	2,1	1,97	6,37	2,01	1,85	69,934	137,592
ELVA-R-A	ЕЛВАЦ АД БИЈЕЉИНА	0,35	0,4	0,35	0	0,35	0,35	1,835	642
FDBL-R-A	ФАБРИКА ДУВАНА АД БАЊА ЛУКА		0,498	0,46	-6,12	0,46	0,46	2,000	920
FRUK-R-A	ФРУКТОНА АД БАЊА ЛУКА	0,212	0,23	0,212	6	0,212	0,212	26,918	5,707
GRDP-R-A	ГРАДИЋ АД ПРЊАВОР	1,2	1,25	1,2	0	1,2	1,2	3,000	3,670
HBSN-R-A	ХОТЕЛ БОСНА АД БАЊА ЛУКА	0,358	0,4	0,359(A)	8,79	0,359	0,359	3,240	1,163
HEDR-R-A	ХИДРОЕЛЕКТРАНЕ НА ДРИНИ АД ВИШЕГРАД	1,46	1,6	1,48	0,34	1,6	1,48	79,755	118,398
HELV-R-A	ХИДРОЕЛЕКТРАНЕ НА ВРБАСУ АД М.ГРАД	2,02	2,49	1,99	-0,08	2	1,9	3,167	6,304
HETR-R-A	ХИДРОЕЛЕК. НА ТРЕБИШЊИЦИ АД ТРЕБИЊЕ	2,07	2,2	2,02	2,37	2,2	2	69,343	142,175
HPAL-R-A	ПАЛАС АД БАЊА ЛУКА	0,7	0,73	0,7	0	0,7	0,7	132	92
HPKD-R-A	КПК АД КОЗАРСКА ДУБИЦА		0,5	0,5	0	0,5	0,5	20,000	10,000
INCH-R-A	ИНЦЕЛ-ХОЛДИНГ АД БАЊА ЛУКА	0,1		0,1	0	0,1	0,1	214,239	21,424
JFAM-R-A	ЈЕЛШИН'ГРАД ФАМ АД БАЊА ЛУКА	0,18	0,19	0,18	0	0,18	0,18	9,312	1,676
JLLC-R-A	ЈЕЛШИН'ГРАД ЛИВЕНИЦА ЧЕЛИКА АД БАЊА ЛУКА	0,133	0,163	0,16	0	0,16	0,16	54,433	8,709
KRIS-R-A	КРИСТАЛ АД БАЊА ЛУКА		0,5	0,23	4,76	0,22	0,22	600	132
LJUB-R-A	ЉУБИЈА Р ЖР АД ПРИЈЕДОР	0,336	1	0,336	12	0,336	0,336	22,600	7,594
METL-R-A	МЕТАЛ АД ГРАДИШКА	0,64	0,7	0,652	0	0,652	0,652	2,103	1,371
MIPR-R-A	МИП АД ПРИЈЕДОР	0,16		0,16	6,67	0,16	0,16	28,540	4,567
MIRA-R-A	МИРА АД ПРИЈЕДОР	0,54	0,55	0,54	0	0,54	0,54	1,174	634
MRMR-R-A	МЕРМЕР АД ЧЕЛИНАЦ	0,351	0,4	0,351	0,29	0,351	0,351	8,268	2,902
MTLB-R-A	МЕТАЛ АД БАЊА ЛУКА	0,412	0,43	0,412	2,74	0,412	0,412	17,625	7,262
OCJH-R-A	ЈАХОРИНА ОЦ АД ПАЛЕ	1		1	0	1	1	872	872
OTRN-R-A	ОЗРЕН-ТРАНСПОРТ АД ПЕТРОВО			0,059(A)	0	0,059	0,059	93,000	5,487
PERU-R-A	ПЕРУЋИЦА АД ФОЧА	0,08		0,08	73,91	0,08	0,08	31,468	2,517
PREV-R-A	ПРЕВОЗ АД СРЕБРЕНИЦА	0,11	0,15	0,11	15,79	0,11	0,11	32,321	3,552
PROG-R-A	ПРОГРЕС АД БИЈЕЉИНА		0,9	0,376(A)	-20	0,376	0,376	50	19
PTKZ-R-A	ПОТКОЗАРЈЕ АД ГРАДИШКА	0,4	0,401	0,4	-0,25	0,4	0,4	15,148	6,059
PTRL-R-A	ПЕТРОЛ АД БАЊА ЛУКА	1	1,2	1	11,11	1	1	2,142	2,142
PTSA-R-A	ПУТ І ГГ АД ИСТОЧНО САРАЈЕВО	0,74	0,8	0,8	9,59	0,8	0,8	3,200	2,560
RATA-R-A	РАТАРСТВО АД НОВА ТОПОЛА	0,09	0,095	0,095	5,56	0,095	0,095	2,000	190
RBSC-R-A	РУДНИК БОКСИТА СРЕБРЕНИЦА АД СРЕБРЕНИЦА	0,851	0,88	0,86	2,38	0,86	0,86	1,000	860
RITE-R-A	Р И ТЕ ГАЦКО АД ГАЦКО	1,21	1,3	1,21	8,62	1,25	1,2	378,986	457,609
RNAF-R-A	РАФИНЕРИЈА НАФТЕ АД БОСАНСКИ БРОД	0,63	0,63	0,629	3,16	0,63	0,629	217,925	137,147
RTEU-R-A	Р И ТЕ УГЉЕВИК АД УГЉЕВИК	1,48	1,5	1,3	4,66	1,5	1,45	101,159	151,066
SGAS-R-A	САРАЈЕВО-ГАС АД ИСТОЧНО САРАЈЕВО		0,9	0,9	12,5	0,9	0,9	90	81
SKBL-R-A	ШИПАД-КРАЈИНА АД БАЊА ЛУКА	0,5	0,63	0,5	0	0,5	0,5	11,777	5,889
SNCN-R-A	САНИЧАНИ АД ПРИЈЕДОР	0,38	0,4	0,4(A)	0	0,4	0,4	10,000	4,000
IGDO-R-A	ТЕХНОГАС-ДОБОЈ АД БУКОВИЦА ВЕЛИКА	0,69	0,7	0,69	8,33	0,69	0,65	6,576	4,271
TRZN-R-A	ТРЖНИЦА АД БАЊА ЛУКА	1,85	1,89	1,85	-0,23	1,85	1,83	3,624	6,690
UNFC-R-A	УНИС-ФАБРИКА ЦИЈЕВИ АД ДЕРВЕНТА	0,603		0,603	0,5	0,603	0,603	771	465
URBZ-R-A	УРБАНИСТИЧКИ ЗАВОД РС АД БАЊА ЛУКА	0,401	0,7	0,401	0,25	0,401	0,401	9,031	3,621
VITA-R-A	ВИТАМИНКА АД БАЊА ЛУКА	0,73	0,83	0,73	0	0,73	0,73	6,100	4,571
VSBL-R-A	ВЕТЕРИНАРСКА СТАНИЦА АД БАЊА ЛУКА	0,3	1	0,3	0	0,3	0,3	1,536	461
VTNK-R-A	ВИТИНКА АД КОЗЛУК	9,51	10	10	10,86	10	10	500	5,000
ZERS-R-A	ЖЕЉЕЗНИЦЕ РС АД, ДОБОЈ	0,293	0,299	0,298	-0,53	0,299	0,295	463,921	138,428
ZTPR-R-A	ЖИТОПРОМЕТ АД БИЈЕЉИНА	0,511	0,53	0,51	0	0,51	0,51	2,659	1,356
ZTPT-R-A	ЖИТОПРОМЕТ АД ПРИЈЕДОР		0,067	0,067	39,58	0,067	0,067	141,000	9,447
							Укупно слободно берзанско тржиште	3,381,311	2,235,218
							УКУПАН ПРОМЕТ	3,997,892	4,341,651

A-(посао склопљен између клијената из исте брокерске куће)

Hypo Broker

Vaš partner za trgovinu hartijama od vrijednosti i investiranje

Telefon za informacije: 051 336 530; Aleja Svetog Save 13, 78000 Banja Luka

HYPO GROUP ALPE ADRIA BANK

ФАД МЕХАНИКА
КНИНСКА ББ
ДЕРВЕНТА

На основу члана 38 Статута друштва, Управни одбор

САЗИВА

пету редовну сједницу Скупштине Акционарског друштва ФАД Механика Дервента, која ће се одржати 7. новембра 2006. године са почетком у 10 часова у просторијама друштва.
За сједницу се предлаже сљедећи

ДНЕВНИ РЕД

1. Избор верификационе комисије и њен извјештај
2. Усвајање записника са претходне сједнице Скупштине акционара
3. Усвајање годишњег обрачуна и извјештај о пословању
4. Текућа питања

На Скупштини имају право да присуствују и учествују у одлучивању акционари или њихови пуномоћници који своје учешће пријаве код Управе друштва најкасније три дана прије одржавања сједнице.
У случају да се Скупштина акционара не одржи ради непостојања кворума, сљедећа се заказује 8. новембра 2006. године на истом мјесту, са истим дневним редом у 10 часова.

УПРАВНИ ОДБОР

АПОТЕКА „ЛЕК"
БАЊА ЛУКА
КРАЉА ПЕТРА II 20 (РОСУЉЕ)
БРАЋЕ ЈУГОВИЋА 23 А (ОБИЛИЋЕВО)

Апотека „Лек" Бања Лука објављује конкурс за попуну радног мјеста на неодређено вријеме
1. Дипломирани фармацеут са лиценцом и радним искуством најмање годину дана.
Оглас остаје отворен до попуне радног мјеста.
Непотпуну и недовољну документацију о пријему радника нећемо узимати у обзир.

Тел. 328-660
065/708-700

Бања Лука
17.10.2006.

МРКОЊИЋ ГРАД 050

Општина	220-920, 211-353 и факс 211-184
Општина Инфо ДЕСК	220-950
Аутобуска станица	211-093
Дом здравља „Др Јован Рашковић"	211-319
Хитна помоћ	211-030
Комунално предузеће „Парк"	211-506
Вартогасно друштво	211-482
Станица јавне безбједности (централа)	211-042
Полицијска станица за безбједност саобраћаја „Мркоњић путеви"	211-122
- путна служба	280-072, 280-023 и 280-001
Електродистрибуција „Електропренос"	211-249 220-050
Културни центра	211-503
Народна библиотека	213-746
Транзитни телеком	211-011
Ветеринарска станица	211-308
Хотел „Крајина"	211-338
Тужилаштво	211-216
Радио ШИК	220-140
Туристички центар „Балкана"	212-505

ЛАКТАШИ 051

Општина	533-095, 532-271, 532-370
Дом здравља (дежурна служба)	532-131
Полицијска станица	532-161
Добровољно ватрогасно друштво	532-112
	тел./факс 532-399
Електродистрибуција	532-099
Водоводно предузеће „Будућност"	532-072
Комунално предузеће „Комуналац"	530-195
Туристичка организација општина Лакташи	533-269
Центар за социјални рад	530-306
Црвени крст	532-034
Дом културе	532-217,
Библиотека	535-196,
Пољопривредна стручна служба	530-595
Студио 078	532-347

ПРЊАВОР 051

Станица олиције	122 и 660-001
Аутобуска станица	660-462
Хитна помоћ	660-900
Електро Прњавор	663-666
Ватрогасно друштво	665-160
Водовод	664-402
Скупштина општине	663-740 660-340
Дом културе	663-574
Хотел „Сити"	065 655-040
Радио Прњавор	660-881
Радио Љубић	665-035
Телевизија К-3	640-460
Бањски центар Кулаши	666-101

СРБАЦ 051

Дом здравља	740-063
Полицијска станица	740-027
Ватрогасна служба (ТВЈ)	740-150
Скупштина општине (централа)	740-001
Црвени крст	740-133
Електродистибуција	740-004
Народни универзитет (Библиотека)	740-116
Водовод и канализација	740-068
Школски центар „Петар Кочић"	740-135
Мотел Бардача	758-250
Радио Србац	745-302
Туристичка организација	744-470

ЧЕЛИНАЦ 051

Централа: Начелник општине	551-002, 551-014
Предсједник Скупштине општине	551-021, 551-026
Замјеник начелника општине	551-131
Секретар Скупштине општине	551-948
Шеф кабинета начелника	551-039
Одјељење за општу управу	551-016
Одјељење за привреду	551-068
Одјељење за финансије	552-854
Одјељење за урбанизам и стам-ком. послове	552-714
Пошта	551-053
Средња школа	551-061
Основна школа „Милош Дујић"	551-009
Народна библиотека „Иво Андрић"	552-547
Дјечији вртић „Невен"	551-345
Комунално предузеће	551-034
Технички преглед возила	551-066
Центар за спорт и културу	552-066
Хотел „Турист"	551-093, 551-230
ЈП „Градско гријање"	551-830
СРЧ Радио „Челиначке новине"	555-200 552-547
Дом здравља: Централа	551-044, 551-015
Апотеке: Дом здравља, „Маргомедик"	551-047, 552-561

КОТОР ВАРОШ 051

Киоск „Гласа Српске"	785-130
Ватрогасно друштво	785-104
Хитна помоћ	782-003
Апотека	784-140
Народна библиотека	782-052
Билетарница „Голубић"	785-326
Комунално предузеће	784-063
Електро-пословница	782-011
Скупштина општине (централа)	782-109
Хотел „Ст. Петар"	783-002
Црвени крст	782-197
Центар за социјални рад	785-160
Бензинска пумпа „Петрол"	785-163
Бензинска пумпа „Бор петрол"	785-606
Нова банка	782-021
Развојна банка	782-018
Робна кућа „Квимпекс"	785-208
Пошта	782-116
Телеком	782-022
Теледом	784-130
Биро за запошљавање	785-035
Радио Котор Варош	785-266

ТЕСЛИЋ 053

Полицијска станица	434-601
Аутобуска станица	403-611
РЈ Електродистрибуција	430-226
Народна библиотека „Данило Киш"	410-760
СПКД „Просвјета"	436-363
Скупштина општине	431-451
Територијална ватрогасна јединица	410-870 и 123
Хитна помоћ	432-994 и 124
Породична медицина	436-658
Водовод	440-142
ЗТЦ Бања Врућица хотел „Кардиал"	421-200
Хотел „Херцеговина"	431-415

ДЕРВЕНТА 053

Станица јавне безбједности	333-444
Саобраћајна полиција	331-699
Дом здравља (централа)	333-292
Дом здравља (породична медицина)	337-030
Комуналац	333-466
Електродистрибуција	333-067
Ватрогасци	333-461
Ауто-мото друштво	333-013
Аутобуска станица	333-499
Такси	065/949-678
Скупштина општине	315-103
Основни суд	333-267
Апотека ИЦН Галеника	333-535
Апотека Стефановић	333-250
Библиотека	336-643

РОГАТИЦА 058

Апотека	415-955
Аутобуска станица	416-127
Хитна помоћ	415-017
Ватрогасна служба	415-155
Станица полиције	415-101
Пошта-шалтери	415-129
Ауто-мото друштво	415-309
Бензинска пумпа	415-114
„Електодистрибуција"	415-023
Црвени крст	415-447
Скупштина општине	
- начелник	415-106
- централа	415-406
Радио „303"	417-730
Хотел „Борике"	482-614
„Комуналије"	415-426
„Комрад"	420-450

БИЛЕЋА 059

Полиција	372-555
Хитна помоћ	372-155
Ватрогасци	370-796
Народна библиотека	370-689
„Југопревоз"	370-028
Скупштина општине	370-06 или 370-759
„Електро-Билећа"	372-591
Ветеринарска станица	372-201

БАЊА ЛУКА 051

Важнији телефони

Телеком Српске, информације	1185
Ажурирање података и Информације из Централног регистра	1369
Информације о правним и физичким лицима	1370
Информације о брзи	1371
Буђење и позив у одређено вријеме	1372
Тачно вријеме и температура	1373
ЦЈБ	122, 337-100
Ватрогасци	123
Хитна помоћ	124, 216-725 лок. 282
Тачно вријеме, датум, температура, ваздушни притисак	125
Војна полиција	335-937
Сектор секјурити	460-140, 461-115
Болница (стара локација)	216-725
Паприковац	308-111
Општина	244-444
Аеродром „Бања Лука"	535-210
Управа аеродрома у Бањој Луци	211-626
Агенција за продају авио карата	219-974
Аутобуска станица	315-355, 315-867
Жељезничка станица	301-229
Билетарница (центар)	211-961
Раде турс	215-333
„А" такси	1500
„Бањалучки" такси	1544
„Бел" такси	1550
Еуро-такси	1555
Макси такси	1551
„Патрол" такси	1533
Мобил такси Бања Лука	1566
„Идеал" такси	1545
Водовод и канализација	212-480
Стамбени сервис - Одржавање станова	228-060
„Електродистрибуција" (централа)	314-811
Пријава кварова	300-384
Центар за обавјештавање	121, 212-500
Апотека „Први мај"	223-540
Централна апотека	225-630
Апотека „Змијање"	329-870
Апотека „Звијезда"	433-070
Апотека „Боска"	226-990
Апотека „Палас"	222-860
Апотека „Нова варош"	329-840
Ветеринарска станица	303-113
„Чистоћа"	304-477
Метеоролошка станица	307-943
„Градско гробље"	051/216-412
Кварови на телефонима	1275
Општински Црвени крст	301-065
Регионални Црвени крст	303-463
	факс: 307-715
Међународни комитет ЦК	310-037
Канцеларија за тражење заробљених и несталих лица Републике Српске	302-150
Туристичка агенција АРС - турс	305-881
Туристичка организација	349-910, 349-911
„Грађа"	218-241, 218-242
Топлана - рекламације	336-104
АМС РС	1285, 301-464
Народно позориште РС	314-006
Музеј савремене умјетности РС	215-364
Дјечје позориште РС	215-907
Универзитет у Бањој Луци	218-997
Музеј Републике Српске	215-973, 215-986
Народна и универзитетска библиотека РС	215-859, 215-866

Аутобуски ред вожње

Међународне линије

Бања Лука - Цирих, недјељом у 12 часова и сриједом у 12 часова

Бања Лука - Инзбрук, недјељом у 12 часова и сриједом у 13.30 часова

Бања Лука - Линц, недјељом у 9.30 часова и сриједом у 9.30 часова

Бања Лука - Беч, сваки дан у 13.15 часова

Бања Лука - Минхен, суботом, недјељом и сриједом у 12 часова

Бања Лука - Београд у 6.30, 9.30, 12.00, 15.00, 17.00, 23.30

Бања Лука - Нови Сад у 13 часова

Бања Лука - Зрењанин у 22.00 часа

Бања Лука - Суботица у 7.30 и 19.00 часова

Бања Лука - Крагујевац сваки дан у 6 часова

Бања Лука - Лозница - Ниш у 18.00 часова

Бања Лука - Београд - Ниш у 00.45 часова

Бања Лука - Зворник - Херцег Нови сриједом и недјељом у 15 часова

Бања Лука - Мостар - Херцег Нови петак, субота, недјеља, понедјељак у 20 часова

Бања Лука - Ливно у 6.30 и 16 часова

Бања Лука - Загреб у 6.30, 8.45, 16 и 18 часова

Бања Лука - Задар у 7. 00 петком и недјељом у сезони

Бања Лука - Ријека, четвртком, петком и недјељом у 22 часа

Бања Лука - Вуковар, суботом у 7 часова

Међуентитетске линије

Бања Лука-Бихаћ, у 7.30 , 13.00 и 14 часова

Бања Лука - Јајце - Сарајево у 7.45, 16.00 и 22.15 часова

Бања Лука - Ливно у 6.30 и 16.00

Међуградске линије

Бања Лука - Мостар - Требиње, у 6.00

Бања Лука - Вишеград, у 9.00

Бања Лука - Оштра Лука, у 10.15 и 15.45 часова

Бања Лука - Градишка, свакодневно у 8.15, 9.15, 10.45, 13.05, 15.30 и 19.00 часова

Бања Лука - Кнежево, у 18.30 часова

Бања Лука -Нови Град, у 8.00 и 17.00 часова

Бања Лука - Костајница, у 11, 13, 15.30 и 17.05 часова осим суботе и недјеље

Бања Лука - Шипово у 7. 00 и 14.15 часова,

Бања Лука - Бања Врућица у 8.00, 12.00, 14.15 и 19.30 часова

Авионски саобраћај

Бања Лука - Истанбул, сваког понедјељка

Бања Лука - Цирих, сваке сриједе и суботе

све информације у агенцији „АРС турс"	219-973

Поласци возова

Бања Лука - Београд, у 21.55 часова

Бања Лука - Добрљин, у 4.10, 7.22, 15.45 часова

Бања Лука - Добој, у 4.31, 7.30, 10.16, 15.40, 19.30

Бања Лука - Нови Град у 4.10, 7.22, 12.18, 15.45, 19.16, часова

Бања Лука - Приједор у 4.10, 7.22, 12.18, 19.16 часова

Загреб - Плоче у 13.16 из Бање Луке

Плоче - Загреб у 15.34 из Бање Луке

Хотели

„Босна"	215-681
„Славија"	211-806
„Палас"	218-723
„Идеја"	217-444
„Merriot"	222-870, 217-801
„Видовић"	217-217, 245-800

Гарни хотели

„ Фиренца"	311-296
„Дамјан"	213-900, 213-880
„Castello"	371-286, 371-281
„Апартмани Олимпус"	211-230, 212-225, 212-335

Мотели

„Нана"	370-050, 370-471, 370-667
„Драгана"	413-050
„Гранд"	380-105
„Голден кард"	313-100, 313-122
„Камел"	319-922, 319-921
„Видовић"	217-883
„Пансион Јети"	413-100
Самачки смјештај	310-543, 308-338, 301-993

ИСТОЧНО САРАЈЕВО 057

ЦЈБ И. Сарајево	226-930
СЈБ Источно Сарајево	316-104
СЈБ Лукавица (саобраћајна)	340-785
СЈБ Трново	610-130
СЈБ Соколац	447-130
Станица полиције Пале	223-031
Ватрогасна бригада	123
Лукавица	340-734
Пале	223-159
Соколац	448-359
Болница Касиндо	676-054
Болница Соколац	448-177
Домови здравља	
Пале	223-256
Лукавица	340-782
Соколац	448-543
Трново	610-299
Скупштина града	
Пале	226-793
Лукавица	342-678
Општине	
Пале	226-593
Соколац	448-056
Источна Илица	317-870
Лукавица	342-336
Трново	610-237
Аутобуска станица	
Источно Сарајево	317-377
Такси	340-200
„Електро- Сарајево"	226-626
„Сарајевогас", И. Сарајево	340-113
Водовод и канализација	
Пале	223-273
Лукавица	340-480
Апотеке	
Пале (приватна), нон-стоп	223-338, 223-326
Лукавица	676-260, 677-902
Матична библиотека	
И. Сарајево	340-778
Културни центар Пале	227-132
Топлане	
Пале	227-033
Соколац	447-125
Лукавица	340-610
ГП „Пут"	676-625
Ауто-мото друштво „Јахорина" Пале	222-303
Поште	
Пале	226-001
Соколац	448-752
Трново	610-201
Источна Илица	676-168
Лукавица	340-139

БРЧКО 049

Полиција	216-855
Дом здравља	217-421
Болница	217-422
Електродистрибуција	216-119
Влада дистрикта	216-011
Комунално	216-713
Ватрогасно	216-511
Међународни прес центар	217-771
Дом културе	049/212-803
Библиотека	049/212-709
Фонд српске солидарности	218-989
Аутобуска станица	215-657
Служба за одржавање путева „Бијељинапутеви"	218-854
Удружење избјеглих и расељених	216-481
Гранд хотел „Посавина"	217-510
Хотел „Јелена"	232-870, 232-850
Дописништво „Гласа Српске"	217-771
Царина	217-670
Црвени крст	214-789
Апотеке	217-308, 212-609, 213-150
Центар за социјални рад	215-164
Жељезничка станица	218-203
Такси	211-740

ДОБОЈ 053

Полиција	122
Ватрогасци	123
Хитна помоћ	124
Музеј	231-220
Умјетничка галерија	241-684
Народна библиотека	241-114
Жељезничка станица	221-569
Аутобуска станица	241-399
Водовод	231-381
Градска топлана	241-955
Такси	232-022
Општа болница	241-022
Скупштина општине	242-022
„Електро-Добој"	241-344
Хотел „Босна"	242-012
Радио Добој	241-041

ТРЕБИЊЕ 059

Аутобуска станица	220-466
Академија ликовних умјетности	224-703
Породилиште	261-246
„Херцеговина путеви"	260-205, 261-050
Центар јавне безбједности	260-926
Музеј Херцеговине	271-060
Хотел „Леотар"	261-084
Центар за информисање и културу Дом културе и Радио Требиње	260-248, 220-132

ПРИЈЕДОР 052

Полиција (централа)	232-811 или 122
Хитна помоћ	231-294
Ватрогасци	231-811
Водовод	213-300
Галерија	213-305
Музеј	211-334
Жељезничка станица	211-021
Аутобуска станица	234-141
Болница	231-911
Општина	231-149
Апотека Козара	231-202
Хотел „Приједор"	234-255
Кино	211-259

ГРАДИШКА 051

Станица јавне безбједности	813-522
Погранична полиција	813-901
Хитна помоћ	813-277
Општа болница	813-433
Водовод	813-624
Аутобуска станица	813-500
Скупштина општине	813-377
Електро-Градишка	813-344
Такси служба	814-765
Српски радио Градишка	814-900
Мотел „Тахи бар"	820-122, 816-810
Професионална ватрогасна јединица	123, 814-724

БИЈЕЉИНА 055

ЦЈБ Бијељина	207-633
Ватрогасна јединица	204-366
Болница „Свети врачеви"	210-442
Музеј Семберије	201-292
Галерија „Миленко Атанацковић"	206-472
Библиотека „Филип Вишњић"	205-603
Жељезничка станица	204-275
Аутобуска станица	207-322
Водовод	209-259
Градска топлана	209-520
Метеоролошка станица	202-442
Такси	207-864

НОВИ ГРАД 052

Полиција	751-251
Дом здравља	752-231
Електродистрибуција	751-740
Водовод	752-674
Жељезничка станица - информације	752-150
Аутобуска станица - информације	751-411
Ватрогасно друштво	751-631
Царинарница	751-294
Народна библиотека	751-260
Радио Нови Град	751-071

ВЛАСЕНИЦА 056

Станица јавне безбједности (централа)	733-010
Дом здравља, прва помоћ	734-194
Црвени крст	734-660
Аутобуска станица	731-045
Скупштина општине (централа)	734-710
Електродистрибуција	733-520
Хотел „Панорама" (рецепција)	735-555
Ветеринарска станица	733-209
Одсјек Министарства за избјегла и расељена лица	734-877
Дом културе	733-248
Водовод	733-233
Средњошколски центар „Милорад Влачић"	734-833

КОЗАРСКА ДУБИЦА 052

Црвени крст	731-660
Хитна помоћ	124
Ватрогасна служба	123
Апотека	410-333
Болница (централа)	410-663, 918
Такси служба	
Аутобуска станица	410-585
Информације - Пошта	1185
Пријава сметњи, „Телеком"	1275
РЈ Електродистрибуција	410-066
Водовод	412-144
Комунално предузеће „Комуналац"	410-497

ЗВОРНИК 056

Станица полиције	122
Хитна помоћ	210-100
Полиција	210-008
Професионална ватрогасна јед.	210-133
Водовод	210-154
Народна библиотека и Муз. збирка	211-234
Болница	210-100
Аутобуска стан.	211-635
Хотел „Дрина"	211-603
Хотел „Видиковац"	210-245
Жељезничка ст.	210-041

ВИШЕГРАД 058

Аутобуска станица	620-873
Хитна помоћ	620-625
Дом културе	620-271
Радио Вишеград	620-701
Градска галерија	620-397
Станица полиције	620-346
Царинарница	630-460
Хотел „Вишеград"	620-224
Пошта	621-353
Библиотека „Иво Андрић"	620-635
Скупштина општина - централа	620-586
Рехабилитациони центар „Вилина влас"	620-311
Саобраћајна полиција	620-989
Апотека	620-150
Бензинске пумпе	620-261, 620-655
Ватрогасно друштво	123, 620-323
Водовод	620-112
Комуналац	630-261
Електродистрибуција	620-600
„Романијапутеви"	620-722
Државна гранична служба	610-480
Манастир Добрун	612-603

ФОЧА 058

Аутобуска станица	210-113
Хитна помоћ	124
Ватрогасно друштво	123, 210-199
Станица полиције	210-906
Регионална пошта	210-096
„Електродистрибуција"	572-993
АМД	210-349
Бензинска пумпа	210-863
„Србињепутеви"	572-991
Царина	575-045
Клинички центар	210-417
Црвени крст	210-098
Скупштина општина	210-202
Радио Фоча	210-095
Хотел „Зеленгора"	210-013
Хотел „Младост" Тјентиште	520-118
Комунално предузеће „Извор"	210-310

ПРЕПОРУЧУЈЕМО

ФИЛМСКИ ПРОГРАМ

РТ РС 23.45 *Екстремни спортови*

Четири пријатеља дијеле љубав према екстремним спортовима те се одлучују на дивље путовање Западном обалом испуњено сурфањем, урнебесним вожњама скејта, бицикла и скијањем на дасци.
Улоге: А. Џ. Бакли, Кесиди Реј, Рајан Браунинг ■

ФТВ 20.30 *У новинској редакцији*

Хенри Хакет је уредник њујоршког таблоида. Марљив је радник који воли свој посао али дуги радни сати и мала плата доводе до нескла. Такође, издавач Берни Вајт се суочава са финансијским крахом, а Хенријева трудна супруга Марта је љута на њега јер јој посвећује мало времена због посла. Због тога Хенри размишља да прихвати посао у великим новинама, што би значило више новца, мање радних сати али и досаднији посао за Хенријев укус. Али, неочекивано појављивање нове вруће приче могло би да промијени све.
Улоге: Мајкл Китон, Роберт Дивал, Глен Клоуз, Мариса Томеи, Ренди Квејд ■

ОБН 22.00 *Волим те*

Били је самац, али не и усамљен. Има много блиских пријатеља који му помажу у проналажењу партнерке. Када га пријатељи упознају са женом која је заинтересована за њега, Били се окреће Доди, самохраној мајци која практикује тантрички секс. Филм прати и љубавне троуглове између Билијевих пријатеља и њихових љепших половина.
Улоге: Емануела Берт, Шон Галагер, Данијел Лапен, Данијела Нардини ■

ПИНК БХ 0.30 *Критично стање*

Еди је мајстор преваре. Међутим, срећа му окреће леђа и он завршава пред судијом. Глумећи неурачунљивост покушава да се ослободи кривице. Судија га шаље на испитивање у болницу. Те ноћи гром удара у болницу и нестаје струје у цијелом објекту. Игром случаја Едија постављају за главног доктора.
Улоге: Џо Мантења, Рахел Тикотин и Ричард Прајор ■

РТС 1 0.15 *Људи од части*

Ова војничка драма заснована је на истинитој причи о Карлу Бреширу, првом Афроамериканцу који је као ронилац служио у Морнарици Сједињених Држава. Брешир, рођен на Југу у сиромашној породици, у Морнарицу ступа да би постао бољи човјек. Када се пријави за школу роњења, сусреће се са Билијем Сандејом, грубим инструктором који се према полазницима понаша као тиранин. Он, наравно, нимало не подржава Брашировe амбиције. Иако се на сваком кораку суочава са расизмом и неправдом, Брашир не помишља да одустане од обуке. Његова храброст и одлучност импресионирају Сандеја који му се придружује у напорима да превлада предрасуде и бирократију у војсци.
Улоге: Кјуба Гудинг Џуниор, Роберт де Ниро, Шарлиз Терон ■

ХРТ 1 00.10 *Западни Бејрут*

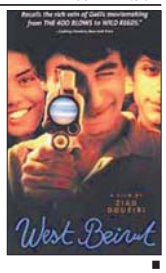

Бејрут, април 1975. Тинејџер Тарек похађа француску гимназију излуђујући професоре својим неконвенционалним понашањем. Најбољи му је пријатељ млађи Омар с којим радо снима филмове на суперосмици. Његови мајка Хала и отац Ријад припадници су добростојеће грађанске класе, па Тарек не оскудијева ни у чему. Све се сруши у тренутку кад у земљи избије крвави грађански рат који либанску пријестоницу подијели на источни хришћански и западни муслимански дио. Тарек не може да се помири с новонасталом ситуацијом...
Улоге: Рами Дуири, Мохамед Хамас, Рола ал Амин, Кармен Лубос ■

НОВА 0.45 *Савршени странац*

Мелани је с пријатељицама на прекрасном, помало дивљем мјесту на западној обали Новог Зеланда. Тамо сусреће мушкарца њених снова. Услиједило је неизбјежно питање: Идемо ли теби или мени? Мелани је изабрала да оде код њега, потпуног странца који живи на броду. Јутро послије Мелани је у шоку. Налазе се далеко од обале, на пучини и убрзо она схвата да је отета.
Улоге: Сем Нил, Рејчел Блејк, Џоел Тобек, Робин Малколм ■

РТРС

6.05 Јутарњи програм
8.00 Вијести
8.15 Кулинарски дуел
8.45 Животињско царство
9.05 Школа јуче, данас, сутра
9.35 Митови и легенде, цртани филм
10.00 Вијести
10.05 Питајте, тражимо одговор
10.10 Јесен у Ивањској
10.30 Небеско царство, док. програм
11.00 Мало сутра
11.10 Запањујуће
11.15 Старс
11.30 Матине РТ РС, музика
12.00 Вијести
12.15 Чаролија, серија
13.00 Доживотна казна, серија
13.30 Прозорница
14.00 Вијести
14.05 Култура живљења
15.00 11. међународна смотра фолклора - Дервента 2006.
15.30 Екологика
16.00 Кулинарски дуел
16.30 Српска данас
17.05 Чаролија, серија
18.00 Марсупилами, цртани филм
18.30 Панорама Источног Сарајева
19.00 Питајте, тражимо одговор
19.05 Старс
19.30 Дневник
20.05 Омладински форум
21.35 Тај манекенски живот, док. програм
22.30 Инфо профил
23.10 Спорт
23.15 Аутовизија
23.45 Екстремни спортови, филм

@

6.00 Ружна Бети, серија
7.00 Јутарњи програм
8.55 Вијести
9.00 Јагодица Бобица, цртани филм
9.30 Арчи
10.00 Арапске ноћи, серија
11.00 Земља страсти, серија
11.55 Вијести
12.00 Успон фламинга, филм
14.00 Очајне домаћице, серија
14.55 Вијести
15.00 Суботом уз Донкафе
16.00 Ружна Бети, серија
17.00 Вијести
17.05 Радни дан
17.30 Витафон
18.00 Арапске ноћи, серија
19.00 Вијести
19.30 Музика
19.55 Спорт центар
20.00 Земља страсти, серија
21.00 Виртуелна опсесија, серија
22.10 Очајне домаћице, серија
23.00 Вијести
23.15 Спорт центар
23.20 Изгубљени, серија
00.20 Трећа смјена, серија
1.10 Хороскоп
1.15 Топ 12, филм
- Успон фламинга, филм
- Вијести
- Радни дан

BN

6.30 Јутарњи програм
8.30 Дечак и виолина, филм
10.00 Новости
10.05 Мистерије КГБ
10.55 Портал
11.00 Заводници, серија
12.00 Новости
12.05 Филм
14.00 Новости
14.05 Јелена, серија
14.35 Музика
15.00 Дипломци, серија
16.00 Новости
16.05 Кешоловац, квиз
17.10 Свијет данас
17.40 Храна и вино
17.55 Новости
18.10 Јелена, серија
19.05 Спорт флеш
19.30 БН Монитор
20.10 Заводници, серија
21.00 Моје грчко вјенчање, филм
22.30 Преглед дана
23.00 Глас Америке
23.30 Мистерије КГБ
00.00 Кешоловац, квиз
1.00 Послије олује, филм
2.30 Сателитски програм

PINK BH

7.00 Цртани филм
7.15 Сити
7.30 Сарајево на линији
7.35 Међ ин Бања Лука
7.40 Спортисимо
7.45 Кладионице
8.00 Перегрина, серија
9.00 Балкан нет
9.55 Вријеме
10.00 Сутра за
10.40 Скривена камера
10.45 Сити кидс
11.00 Мађеха, серија
11.55 Вријеме
12.00 Инфо топ
12.10 Велики брат
13.00 Сарајево на линији
13.10 Међ ин Бања Лука
13.25 Скривена камера
13.30 Сити кидс
13.50 Инфо топ
14.00 Мијењам жену
14.45 Скривена камера
15.05 Сарајево на линији
15.15 Спортисимо
15.20 Кладионице
15.35 Међ ин Бања Лука
15.50 Инфо топ
16.00 Перегрина, серија
16.50 Обични људи, серија
17.40 Спортисимо
17.45 Кладионице
18.00 Инфо топ
18.15 Вријеме
18.20 Сутра за
18.30 Лова из снова, квиз
19.00 Мађеха, серија
20.00 Сис
20.30 Све за љубав
22.00 Велики брат
23.00 Летећи старт
0.30 Критично стање, филм

Hayat

6.55 Јутро с вама
8.30 Хајатовци, програм за дјецу
9.00 Јагодица Бобица, цртани филм
9.30 Арчи
10.00 Арапске ноћи, серија
10.30 Земља страсти, серија
11.45 Вијести
12.00 Успон фламинга, филм
14.00 Очајне домаћице, серија
15.00 Он каже, она каже, ток шоу
16.00 Хајатовци, програм за дјецу
16.30 Арчи
16.55 Вријеме
17.00 Вијести
17.15 Забавни програм
17.45 Забавни програм
18.00 Рамазански програм
19.00 Вијести
19.50 Спорт центар
20.00 Земља страсти, серија
20.55 Вријеме
21.00 Виртуелна опсесија, серија
22.10 Очајне домаћице, серија
23.00 Вијести
23.15 Спорт центар
23.10 Изгубљени, серија
00.10 Трећа смјена, серија
1.00 Забавни програм
1.25 Забавни програм
1.35 Вијести
2.10 Глас Америке
2.40 Дневница
3.10 Ријеч у слици
3.40 Клуб
4.30 Рамазански програм
4.55 Вријеме
5.15 СМС музичке жеље

1

9.30 Вијести
9.35 Топ форм
9.45 Плеј
10.00 Градови свијета
10.45 Супер Били, цртани филм
11.00 Сан Тропе, серија
12.00 Вијести
12.05 Док. програм
13.00 Одјељење за убиства, серија
14.00 Све за љубав, серија
15.00 Вијести
15.05 Кешоловац, квиз
16.10 Мобиле
16.30 Плеј
16.45 Супер Били, цртани филм
17.00 Добој данас, хроника
18.00 Сан Тропе, серија
19.00 Новости
19.30 Дневник РТС
20.00 Спорт кафе
20.10 Све за љубав, серија
21.00 Тиме оут
22.00 Новости
22.25 Спорт кафе
22.30 Одјељење за убиства, серија
23.45 Криминал у Русији, серија

BE92

6.00 Пут за Ејвонли, серија
7.00 Дизање
9.00 Трећи камен од Сунца, серија
10.00 Вести Б92
10.03 Велики брат
10.30 Питања за шампиона
11.00 Топшоп
11.30 Све о животињама
12.00 Вести Б92
12.10 Знање на поклон
13.30 Топшоп
14.00 Вести Б92
14.10 Бунтовници, серија
15.05 Трећи камен од Сунца, серија
15.30 Трећи камен од Сунца, серија
16.00 Вести Б92
16.30 Велики брат
17.30 Глам шпајз
18.00 Велики брат, уживо
18.30 Вести Б92
19.00 Полиграф
19.30 Питања за шампиона
20.00 Велики брат, уживо
20.30 Лига шампиона: Челси - Барселона
22.40 Велики брат
23.20 Вести Б92
0.35 Лига шампиона: преглед
1.05 Лига шампиона: Интер - Спартак
2.45 Бунтовници, серија
3.30 Велики брат, уживо

BHT 1

6.55 Добро јутро
9.20 Прави Родриго, серија
10.10 Програм за дјецу
10.15 Антологија животиња, док. програм
10.40 Школа енглеског језика
10.55 Умјетност и природа
11.15 Музика
12.10 Рањена душа, серија
13.00 Вијести
13.20 Ходољубље: Мадрид
13.50 Поштено говорећи, ток шоу
14.50 Програм за дјецу
14.55 Антологија животиња, док. програм
15.30 Музика
15.45 Школа енглеског језика
15.50 Тајна Летећег Холан ђанина
16.45 Рањена душа, серија
17.30 Ин: Пулс
18.30 БХ данас
19.00 Вијести
19.30 Ходољубље: Мадрид
20.00 Спортска сриједа
20.35 Фудбал: Челзи - Барселона
22.45 Вијести
22.55 Музика
23.30 Преглед Лиге шампиона
00.40 Вијести
00.45 Ин: Пулс

RTL Televizija

5.15 Школске тајне
6.05 Б'Даман, цртани филм
6.30 Медвједићи доброг срца, цртани филм
6.50 Принц из Бел-Ејра, серија
7.20 Фифи и цвјетно друштво, цртани филм
7.30 Пуна кућа
8.00 Под истим кровом, серија
8.25 Брачне воде, серија
8.55 Розан, серија
9.25 Судница, шоу
10.20 Експлозив
10.45 Забрањена љубав, серија
11.20 Вијести
11.25 Велики брат
12.40 Мачо мушкарци, серија
13.35 Зачин живота, серија
14.30 Школске тајне
15.20 Принц из Бел-Ејра, серија
15.50 Пуна кућа, серија
16.20 Под истим кровом, серија
16.45 Сам свој мајстор, серија
17.15 Брачне воде, серија
17.45 Судница, шоу
18.45 Вијести
19.10 Експлозив
19.35 Забрањена љубав, серија
20.05 Велики брат
21.05 Заборављени случај, серија
22.00 Доказ кривице, серија
22.55 Кобра 11, серија
23.55 Вијести
00.10 Велики брат
00.20 Red Bull Air Race
0.55 Golf klub 2, film
2.35 Кобра 11, серија

PINK

6.00 Добар комшија
7.30 Национални дневник
8.00 Добар комшија
8.45 Топ шоп
9.00 Вила Марија, серија
10.00 Сити Кидс
10.45 Гранд парада
12.00 Национални дневник
12.10 Теле квиз
12.42 Агенција за све и свашта, серија
13.10 Сити
13.22 Пријатељи, серија
13.50 Екстремне мере, филм
16.00 Национални дневник
16.10 Обични људи, серија
17.00 Сломљено срце, серија
18.47 Цртани филм
19.00 Национални дневник
20.00 Агенција за све и свашта, серија
20.27 Гледај мајку, бирај ћерку
21.15 Браво шоу
22.30 Заштићени сведок, филм
0.30 Очајне домаћице, серија
1.30 Очајници у бекству, филм

RTS 1

6.00 Вести
6.05 Јутарњи програм
8.00 Јутарњи дневник
8.15 Јутарњи програм
9.00 Вести
9.07 У здравом телу
9.20 Кувати срцем
9.35 Слагалица
10.00 Вести
10.05 Траг: Коњебари са Запоља
10.35 Митски коњаници: Бразил
11.00 Вести
11.05 Место злочина, серија
12.00 Дневник
12.15 Спорт плус

ТВ СТАНИЦЕ ЗАДРЖАВАЈУ ПРАВО ИЗМЈЕНЕ ПРОГРАМА

12.25 Време, стање на путе вима
12.30 Кувати срцем
12.45 Чикаго болница, серија
13.30 Трагом Карађорђа: Напрегнути мир
14.00 Вести
14.05 Лисице, серија
14.53 Евронет
15.00 Вести
16.00 Вести
16.03 Стижу долари, серија
17.00 Дневник ТВ НС
17.20 Време, стање на путевима
17.25 Шта радите, бре
17.40 Београдска хроника
18.30 Евронет
18.40 До новог Устава
19.00 Слагалица
19.20 Време, стање на путевима
19.30 Дневник
20.00 Стижу долари, серија
21.55 Време, стање на путевима
22.00 Вести
22.05 Инфо
23.00 Вести
23.05 Место злочина, серија
0.00 Дневник
0.15 Људи од части, филм
3.00 Вести
3.15 Инфо
4.03 Митски коњаници: Бразил
4.28 Траг: Коњебари са Запоља
4.50 Чикаго болница, серија
5.36 ТВ продаја
5.46 Верски календар
5.56 Јавни сервис

PTC 2

6.00 Јавни сервис
6.04 У здравом телу
6.17 Концерт за добро јутро: Арсен и Бора на Теразијама
7.01 Кувати срцем
7.15 Верски календар
7.25 Е дућан
7.30 Датум
7.35 Ју-Ги-Ох
8.00 Приче Шели Дувал за лаку ноћ
8.25 РС TV
8.45 До новог Устава
9.00 Трезор: Уочи некада шњег дана Београда - Београд 1960; Кад бих био, 1978; Рај или пакао, 1985; Кнез Михаилова улица, 1991.
10.06 Синови Рима, серија
10.30 Клиника вет
11.00 Право да знам: Дрога - Психоактивне супстанце
11.26 Снежни принц, филм
11.52 Е дућан
12.00 Јован и Нада Колунџија
12.33 Записи из Семберије: Попови
13.00 Тероризам
13.30 Строго поверљиво: Инвазија на Авганистан
14.00 Црна удовица, филм
16.00 Ово је Србија
17.00 Квинтечо свира танго
17.30 Суперхероји са острва снова
18.00 Европа и Срби: Зоран Павловић
18.30 Слоновске сузе
18.55 Приче Шели Дувал за лаку ноћ
19.20 Лаку ноћ, децо
19.30 Стерео
20.00 У свету
20.25 Беокулт
21.00 Осумњичен, дакле крив, филм
23.00 Строго поверљиво: Совјетски шпијун
23.25 Хроника 38. Бемуса
0.00 Миленијум, серија
0.45 Црна удовица, филм
2.20 Трезор: Уочи некадашњег дана Београда - Београд 1960; Кад бих био, 1978; Рај или пакао, 1985; Кнез Михаилова улица, 1991, р.
3.25 Беокулт
3.50 Европа и Срби: Зоран Павловић
4.20 Слоновске сузе
5.00 Строго поверљиво: Совјетски шпијун
5.30 Стерео

nova

6.35 Клинци с Беверли Хилса, цртани филм
7.00 Пауер ренџери, серија
7.20 Шаљиви кућни видео
7.45 Живот на језеру, серија
8.20 Земља страсти, серија
9.20 Вртларева кћи, серија
10.20 Вип ДЈ
10.55 Сви воле Рејмонда, серија
12.05 Случајни партнери, серија
13.00 Вијести
13.25 Судница Мелани Вукмирице, шоу
14.30 Вртларева кћи, серија
15.30 Земља страсти, серија
16.20 Ребека, серија
17.15 Вијести
17.30 Ребека, серија
18.20 Судница Мелани Вукмирице
19.15 Дневник
20.05 Квискотека, квиз
21.05 У сриду
22.15 Вијести
22.25 Новац
22.55 Сајнфелд, серија
23.25 Вил и Грејс, серија
23.50 Ј.А.Г., серија
00.45 Савршени странац, филм
2.30 У сриду
3.35 На рубу закона, серија
4.25 Дневник

HRT 1

7.00 Добро јутро, Хрватска
9.05 Вила Марија, серија
9.55 Вијести
10.05 Дан када сам чуо своје срце
11.00 Треће доба, емисија за пензионере
12.00 Вијести
12.30 Против вјетра и олује, серија
13.15 Радни ручак
14.15 Хитна служба, серија
15.00 Вијести
15.15 Пука, цртани филм
15.20 Нора фора
15.50 Глас земље
16.20 Вијести
16.35 Живот уживо
17.30 Вијести
17.45 Најслабија карика
18.25 Обични људи, серија
19.15 Лото
19.30 Дневник
20.10 Пирамида
21.15 Судски позив
21.55 Отворено
23.00 Други формат
0.00 Вијести
00.10 Западни Бејрут, филм
1.55 Хитна служба, серија
2.40 Дан када сам чуо своје срце
3.35 Други формат
4.30 Глас домовине
5.00 Судски позив
5.30 Еуромагазин
5.55 Против вјетра и олује, серија

HRT 2

8.00 Жутокљунац
8.55 Битка планета, цртани филм
9.20 Нулти сат
10.20 Сједница хрватског Сабора
13.30 Вијести
13.35 Колонија, филм
15.05 Лас Вегас, серија
15.45 Хрватска данас
16.00 Вијести
16.10 Сасвим обични људи: Муцање
16.45 М.А.С.Х., серија
17.10 Ало, ало, серија
17.35 Еврамагазин
18.10 Жупанијска панорама
18.30 Вијести
18.55 Историјске легенде: Сфинга - камена легенда, док. програм
19.40 8 једноставних правила, серија
20.10 Фудбал, емисија
20.35 Фудбал: Челзи - Барселона
22.35 Фудбал, емисија
22.55 Вијести
23.10 Галактика, серија
23.55 Преглед Лиге шампиона
00.35 Лас Вегас, серија

OBN

7.25 Харви Тун, цртани филм
7.45 Телетабиси
8.00 Крстић-кружић, квиз
8.15 Покемони
8.35 Мемори, квиз
8.45 Ју-Ги-Ох, цртани филм
9.10 Мала школа, квиз
9.20 Ју-Ги-Ох, цртани филм
9.45 Вијести за дјецу
9.50 Телесвијет
10.05 Америчка дивљина, док. програм
11.00 Бунтовници, серија
11.50 ТВ инфо
12.00 Освета, серија
12.55 Спортске вечери, серија
13.30 Принц из Бел Ејра, серија
14.00 Фелисити, серија
15.10 Телесвијет
15.25 Бунтовници, серија
16.20 Експрес ТВ
16.45 ТВ инфо
17.00 Сања, шоу
18.00 Освета, серија
18.55 ТВ инфо
19.05 Адио памети
20.00 Битанге и принцезе, серија
20.40 Серија
21.05 Викарица из Диблија, серија
21.40 Црна Гуја, серија
22.00 Волим те, филм
23.40 ТВ инфо
23.50 Саут Парк, цртани филм
00.25 Омега код 2, филм
1.55 Битанге и принцезе, серија
2.35 Серија
2.50 Викарица из Диблија, серија
3.20 Црна Гуја, серија
3.50 Глас Америке
4.20 Музички таленти

RTV

8.00 Вијести
8.05 Баштовани, серија
8.30 У потрази за Босанском пирамидом Сунца
9.00 Вијести
9.05 Часни људи, серија
10.00 Сагва, цртани филм
- Учимо енглески у улици Сезам
10.45 Бог је један, серија
11.35 Забавно-спортски програм
12.00 Дневник
12.15 Фолк шоу
13.10 Зелена панорама, програм за аграр
13.30 Позитивна географија
14.05 Звјездане стазе: Војаџер, серија
15.00 Вијести
15.05 Док. програм
15.05 Програм за дјецу
16.30 15 А, серија
17.00 Федерација данас
17.30 Часни људи, серија
18.25 Забавно-спортски програм
18.45 Хуго
19.10 Сагва, цртани филм
19.30 Дневник
20.05 Паралеле
20.30 У новинској редакцији, филм
22.10 Вијести
22.25 Централни затвор
23.05 Звјездане стазе: Војаџер, серија
23.55 Забавно-спортски програм

ПРОГРАМ РАДИЈА РЕПУБЛИКЕ СРПСКЕ

6.00 Јутарњи програм
10.00 Вијести
10.05 Заједнички талас
12.00 Подневне вијести
12.15 Послије дванаест
14.00 Вијести
14.05 Свилен конац
16.00 Дневник
16.30 Музичка кутија
17.00 За сваког по нешто
19.00 Вечерње вијести
19.15 Емисија народне музике
20.00 Вијести
20.05 Оаза
21.00 Најсвјетлије странице умјетничке музике
22.00 Хроника дана
22.15 Актуелна домаћа забавна музика
23.00 Новитети стране продукције
00.00 Поноћне вијести
00.05 Студиорум (р)
1.00 Музичка програм
2.00 Музички програм
3.00 Најсвјетлије странице умјетничке музике (р)
4.00 Музички програм
5.00 Емисија народне музике

Фреквенције: Бања Лука - 90.9; Бања Лука, Приједор Градишка - 92,7; Добој - 90,7; Петрово - 93,5; Бијељина - 89,9; И. Сарајево - 88,7; Требиње - 92,8; Хан Пијесак - 90,3; Фоча - 87,3.

BOBA RADIO

6.30 Добро јутро
6.45 Радио Би-Би-Си - новости
7.00 Јутарњи програм
7.30 Стање на путевима
7.55 Блиц актуелности - вријеме - мали огласи
8.15 Баометар
8.30 Путеви
8.55 Блиц актуелности - вријеме - мали огласи
9.05 Пријеподневни програм
9.15 Баометар
9.30 Стање на путевима
9.45 Привредне новости
9.55 Блиц актуелности - вријеме - мали огласи
10.15 Баометар
10.30 Стање на путевима
10.32 Фон бокс
10.55 Блиц актуелности - вријеме - мали огласи
11.05 Градови
11.55 Блиц актуелности - вријеме - мали огласи
12.05 Поподневни програм
12.15 Баометар
12.25 Стање на путевима
12.30 Радио Би-Би-Си, новости
12.55 Вријеме - мали огласи
13.00 Отворени програм
13.05 Музичке новости
13.15 Баометар
13.30 Стање на путевима
13.45 Бизнис сервис
13.55 Блиц актуелности - вријеме - мали огласи
14.15 Баометар
14.30 Стање на путевима
14.55 Блиц актуелности - вријеме
15.00 Отворени програм
15.05 Квиз плус
15.15 Баометар
15.30 Стање на путевима
15.50 Вријеме - мали огласи
16.00 Радио РФИ - новости
16.30 СМС огласи
17.00 Привредне новости
17.55 Блиц актуелности - вријеме - мали огласи
18.00 Вечерњи програм
18.05 Топ-листа
18.55 Блиц актуелности - вријеме - мали огласи
19.30 Ноћни програм
0.00 Поноћни програм

КАБЛОВСКА И САТЕЛИТСКА МРЕЖА

EUROSPORT

8.30 YOZ - Extreme, 9.00 Фудбал: Куп УЕФА, 10.00 Мотоциклизам: Мотокрос слободни стил, 11.00 Мотоциклизам: Спидвеј, 12.00 Мотоспорт: Рели у Турској, 13.00 Тенис: ВТА турнир у Цириху, 14.00 Тенис: ВТА турнир у Цириху, 17.30 Гимнастика: СП у Архусу, 19.00 Гимнастика: СП у Архусу, 21.00 Једрење, 21.05 Сриједом одабрано, 21.15 Јахање: Скокови у Ослу, 22.15 Голф, 23.15 Једрење: Rolex Swan Cup 2006., 23.45 Фудбал: Куп УЕФА, 0.45 Фудбал: Гооол!, 1.00 Escape магазин

DSF

6.00 Покер, 8.00 Рекламни спотови, 8.30 Покер, 11.00 Рекламни спотови, 12.00 Нормал магазин, 12.30 Рекламни спотови, 13.45 Мотобајк, 14.30 ДСФ спортски квиз, 17.30 Покер ексклузив, 18.30 Бундеслига актуелно, 20.00 Лига шампиона ТВ, 20.45 Лига шампиона ТВ, 22.35 Лига шампиона ТВ, 23.00 Бундеслига актуелно, 23.20 ДСФ спортски квиз, 0.15 Спортски клипови

DISCOVERY CHANNEL

6.00 Изазов на отпаду, 6.55 Човјек звани опасност, 7.50 Свијет преживљавања, 8.20 Свијет преживљавања, 9.10 Екстремне машине, 10.05 Чуда која је човјек направио у Азији, 11.00 Прављење гиганата, 11.55 Изазов на отпаду, 12.50 Човјек звани опасност, 13.45 Свијет преживљавања, 14.40 Амерички казино, 15.35 Конструисање најбољег, 16.00 Пета брзина, 17.20 Екстремне машине, 18.00 Такмичење градитеља мотоцикла, 19.00 Разоткривање митова, 20.00 Виндзор, 21.00 Др Ци, 22.00 Духови, 23.00 Форензички детективи, 0.00 Траума, 1.00 Зашто обавјештајне службе греше, 1.55 ФБИ досијеи: Корјенит план, 2.50 Амерички казино, 3.45 Пета брзина, 4.10 Такмичење градитеља мотоцикла, 5.05 Виндзор: Краљичин дворац

HALLMARK CHANNEL

7.45 Анастасија: Анина тајна, 9.45 Морски људи, 11.45 Ед, 12.45 Анастасија: Анина тајна, 14.45 Меклеодове кћери, 15.45 Бјежни Бен: Ужас на планини, 17.30 Морски људи, 19.15 Ед, 20.15 Меклеодове кћери, 21.15 Заљубио сам се у комшиницу, 23.15 Одјељење, 0.15 Савршен плијен, 2.00 Заљубио сам се у комшиницу, 3.30 Одјељење, 4.15 Савршен плијен, 6.00 Био сам Фауст тинејџер

CARTOON NETWORK

6.00 Ed, Edd ´n´ Eddy, 6.25 Codename: Kids Next Door, 6.50 The Powerpuff Girls, 7.15 Dexter´s Laboratory, 7.40 Cramp Twins, 8.00 Johnny Bravo, 8.30 The Grim Adventures of Billy & Mandy, 9.00 Courage The Cowardly Dog, 9.30 Ed, Edd ´n´ Eddy, 9.45 Spaced Out, 10.10 Dexter´s Laboratory, 10.35 Johnny Bravo, 11.00 Cramp Twins, 11.25 Cow & Chicken, 11.50 I Am Weasel, 12.15 Time Squad, 12.40 Codename: Kids Next Door, 13.05 Johnny Bravo, 13.30 Dexter´s Laboratory, 13.55 King Arthur´s Disasters, 14.20 Codename: Kids Next Door, 14.45 Foster´s Home For Imaginary Friends, 15.10 Ed, Edd ´n´ Eddy, 15.35 The Life & Times of Juniper Lee, 16.00 Hi Hi Puffy Ami Yumi, 16.25 Cramp Twins, 16.50 The Powerpuff Girls, 17.15 The Grim Adventures of Billy & Mandy, 17.40 Megas XLR 18.05 Samurai Jack, 18.30 Foster´s Home For Imaginary Friends, 18.50 Dexter´s Laboratory, 19.05 Johnny Bravo, 19.20 Ed, Edd ´n´ Eddy, 19.45 Codename: Kids Next Door, 20.10 The Powerpuff Girls, 20.35 Dexter´s Laboratory

MTV

6.00 Kickstart, 7.10 Pure Adria, 7.30 Wake Up Music, 8.00 Wake Up Music, 10.00 Top 10 - 10, 11.00 Blok, 12.00 Pure Adria, 12.15 Music, 13.30 Hot, 14.00 Room Raiders, 14.40 Pure Adria, 15.20 Music, 15.30 My Own, 16.00 DFC, 17.00 Top 5 - 5, 18.05 Pure Adria, 18.30 Just Music, 19.30 Hot, 20.00 Lick Shots, 21.00 Blok, 22.00 Pimp My Ride International, 22.30 Pimp My Ride International, 23.00 Lick Shots, 0.00 Homewrecker, 0.30 Jackass, 1.00 VJ Afterhours

RTL

6.00 Тачно у шест, 7.00 Међу нама, серија, 7.30 Добра времена, лоша времена, серија, 8.10 Телетговина, 8.15 Куповина уживо, 9.00 Тачно у девет, 9.30 Све је плаћено, серија, 10.00 Казнени суд, 11.00 Наш први заједнички стан, 11.30 Моје дијете, 12.00 Тачно у подне, 13.00 Шоу Оливера Гајсена, 14.00 Казнени суд, 15.00 Породични суд, 16.00 Суд за малољетнике, 17.00 Наш први заједнички стан, 17.30 Међу нама, серија, 18.00 Експлозив, 18.30 Ексклузив, 18.45 Актуелно, 19.05 Све је плаћено, серија, 19.40 Добра времена, лоша времена, серија, 20.15 Супер дадиља, 21.15 Уредимо своја 4 зида - специјал, 22.15 Штерн ТВ, 0.00 Ноћне вијести, 0.35 Супер дадиља, 1.25 Уредимо своја 4 зида - специјал, 2.20 Шоу Оливера Гајсена, 3.10 Ноћне вијести, 3.40 Куповина уживо, 4.40 Моје дијете

romantica

6.00 Сунцокрети за Лусију, 6.55 Укус љубави, 7.50 Љубав залуђује, 8.45 Љубав залуђује, 9.40 Укус љубави, 10.30 Dora, la celadora, 11.25 Крпена лутка, 12.20 Тренутак страсти, 13.10 Земља жена, 14.05 Калипсо, 15.00 Љубав залуђује, 15.55 Тамничарка Дора, 16.45 Тамничарка Дора, 17.40 Љубав није како се прича, 18.35 Сунцокрети за Лусију, 19.30 Укус љубави, 20.20 Екомода, 21.10 Наш тајни живот, 22.05 Тамничарка Дора, 23.00 Љубав залуђује, 23.55 Калипсо, 0.50 Тренутак страсти, 1.40 Укус љубави, 2.35 Тамничарка Дора, 3.30 Љубав није како се прича, 4.20 Тренутак страсти, 5.10 Сунцокрети за Лусију

TCM

21.00 Cimarron (1960), 23.25 Shaft in Africa (1973), 1.10 Village of Daughters (1962), 2.35 Mahattan Melodrama (1934), 4.10 Silver River (1948)

NATIONAL GEOGRAPHIC

6.00 Секунде до катастрофе: Амстердамска авионска несрећа, 7.00 Истраживање планете Земље: Напад морског пса, 8.00 Напад инсеката: Агресија, 9.00 Мегаграђевине: Ледени хотел, 10.00 Мегаграђевине. Мегамостови - Грчка, 11.00 Истраге авионских несрећа: Изван контроле, 12.00 Мегаграђевине: Мегабродови, 13.00 Напад инсеката: Агресија, 14.00 Мегаграђевине: Ледени хотел, 15.00 Мегаграђевине: Мегамостови - Грчка, 16.00 Живјети с лавовима, 17.00 Створени за убијање: Макро гладијатори, 18.00 Мегаграђевине: Сијерсов торањ, 19.00 Напад инсеката: Агресија, 20.00 Секунде до катастрофе: Пентагон 9-11, 21.00 Врхунски хеликоптери, 22.00 Мегаграђевине: Мегамостови - Кина, 23.00 Истраживање планете Земље: Телепатија, 0.00 Врхунски хеликоптери, 1.00 Мегаграђевине: Мегамостови - Кина, 2.00 Мегаграђевине: Сијерсов торањ, 3.00 Напад инсеката: Агресија, 5.00 Врхунски хеликоптери

ТВ СТАНИЦЕ ЗАДРЖАВАЈУ ПРАВО ИЗМЈЕНЕ ПРОГРАМА

Нови рачун АД „Глас Српске" Бања Лука у платном промету отворен је код Нове банјалучке банке АД Б. Лука 551001-00016019-84, Развојне банке југоисточне Европе 562099000016587-09 и Zepter komerc banke 567-162-11005289-71. Рјешењем Министарства информација Републике Српске број 01-413-93 лист је уписан у Регистар јавних гласила под редним бројем 35, а рјешењем Министарства просвјете и културе број 6-09-1581/03 од 12. маја 2003. године лист мијења назив у „Глас Српске".
Издаје и штампа АД „Глас Српске", ул. Веселина Маслеше бр. 13, Бања Лука.

СВЈЕТСКИ ДАН БОРБЕ ПРОТИВ СИРОМАШТВА

БИЈЕДА НЕ ДА ДИСАТИ

Из године у годину повећава се број оних који примају одређене социјалне услуге. То показује да је становништво све сиромашније. Овај проблем ће нас, нажалост, мучити још дуго, тврди Љубо Лепир

БАЊА ЛУКА - Подаци Свјетске банке и Уједињених нација, објављени поводом 17. октобра - Свјетског дана борбе против сиромаштва, говоре да је апсолутно сиромашан свако ко мора да преживи са мање од једног долара на дан, а таквих људи на нашој планети има више од милијарде.

На нивоу БиХ, према подацима из Средњорочне развојне стратегије, око 20 одсто становништва живи испод границе сиромаштва, а 30 одсто је на граници.

- Ми смо земља у транзицији. Тренутно око 4.500 становника Српске прима сталну новчану помоћ и сматрају се социјално угроженим. Међутим, с обзиром на то да је Закон о социјалној заштити прилично рестриктиван, број социјално угрожених је далеко већи - рекао је помоћник министра за социјалну заштиту Љубо Лепир.

Он је додао да подаци из републичког Завода за статистику показују да се из године у годину повећава број оних који примају одређене социјалне услуге. То показује да је становништво све сиромашније.

- Основ економске моћи појединца и породице су стална примања. Имамо много незапослених, а тада се може очекивати да ће бити више сиромашних - каже Лепир.

Проблем сиромаштва, нажалост, још ће дуго овдје бити присутан.

Према извјештају Министарства за људска права и избјеглице БиХ, масовно се крше људска права грађана БиХ у области социјалне заштите, јер одређене врсте социјалне помоћи уопште нису доступне свим категоријама грађана.

- Према подацима анкете „Живјети у БиХ", многа домаћинства прогнаних, избјеглих и расељених крећу се око границе сиромаштва. Они и десет година послије рата преживљавају на маргинама друштва - наводи се у извјештају Министарства.

Најновије анализе УН-а и Свјетске банке показују да постоје шансе да се до 2015. године преполови број сиромашних у свијету.

Прије пет година у свијету је 22 одсто становника било сиромашно, а до 2015. године тај број могао би да буде смањен на око десет одсто, што би био велики напредак с обзиром на то да број становника у свијету непрестано расте.

■ **Р. ШКОНДРИЋ**
С. МИЛЕТИЋ

ПРЕЖИВЉАВАЊЕ

- Код нас је на сцени сива економија. Осим тога, наше друштво је претежно руралног, а не урбаног типа, па сиромаштво није толико видљиво на улицама - истакао је Лепир.

Према његовим ријечима, систем социјалне заштите не може сигурно проблем сиромаштва ни да заслиједи, а поготово не излијечи, већ само да придонесе томе да најугроженије категорије имају колико толико за преживљавање.

СТЕЧАЈНО РОЧИШТЕ ЗА ФАБРИКУ ОБУЋЕ „БОСНА"

Коверте послије добоша

БАЊА ЛУКА - На првом стечајном рочишту за Фабрику обуће „Босна" одржаном јуче у бањолучком Основном суду основан је Одбор повјерилаца, који ће утврдити датум лицитације објеката и машина. Из ових прихода требало би се исплатити потраживања према радницима, фондовима, Пореској управи и осталим повјериоцима.

Стечајни судија Недељко Милијевић изјавио је нашем листу да у овој фабрици покренут стечај због дугогодишње неликвидност, те да би се из стечајне масе која буде остварена продајом имовине „Босне" могло исплатити око 60 одсто од укупних потраживања која износе око 18 милиона марака. Милијевић истиче да је укупан капитал у овој фабрици процијењен на 13 милиона марака. Дуговања према радницима за плате досежу 11,8 милиона марака.

У Одбор повјерилаца у Фабрици обуће „Босна" именовани су Марија Орландо, Марија Андић, Бранислава Ристановић, Љиљана Пајић, Наташа Костић, Ђуле Топић и Љиљана Матић.

Стечајни управник Милован Вуковић обавијестио је бројне раднике „Босне" који су присуствовали извјештајном рочишту да су у првом реду за исплату и да ће им из стечајне масе бити исплаћено по шест просјечних плата, што значи да ће сваки радник примити по 1.440 марака. ■ **М. М.**

Бањолучки Основни суд: Радници присуствовали рочишту *(Снимио Р. ШИБАРЕВИЋ)*

ШЕФОВИ ДИПЛОМАТИЈА ЕВРОПСКЕ УНИЈЕ О БиХ

Прионути на реформе

ЛУКСЕМБУРГ - Министри иностраних послова Европске уније јуче су у Луксембургу затражили од будућих нових власти у БиХ да брзо обнове реформе и договоре се о њиховом спровођењу, неопходних за закључење споразума о стабилизацији и придруживању са ЕУ, преноси Бета.

Савјет министара (ЕУ) указује на нужност помака у уставној реформи како би се створиле дјелотворније државне структуре.

Министри ЕУ су подржали заједнички извјештај високог представника Хавијера Солане и европског комесара Олија Рена о појачаном присуству ЕУ у БиХ у склопу предвиђеног затварања Канцеларије високог представника и постављању специјалног представника Европске уније у тој земљи.

Рен и Солана су, у образложењу овог извештаја, нагласили да је БиХ остварила „значајан напредак" посљедњих година, али и даље остаје циљ да се пуна одговорност пренесе на њене изабране вође до краја 2007. године, ако је то могуће. ■

КОНФЕДЕРАЦИЈА СИНДИКАТА БиХ У ТЕСЛИЋУ

Одлуке само на папиру

ТЕСЛИЋ - Размјена искустава између Конфедерације синдиката БиХ и Савеза синдиката ЛО-Недре Ромерике из Норвешке био је циљ дводневног семинара јуче завршеног у Бањи Врућици.

- Социјални дијалог се за сада води на нивоу ентитета и дистрикта Брчко, али убудуће ће то бити на државном нивоу. Модели организације економско-социјалних вијећа или савјета су слични норвешким. Међутим, суштина је другачија јер се догађа да се одлуке које доносимо на тим тијелима не спроводе у пракси, а то је наш највећи проблем - рекао је предсједник Конфедерације синдиката БиХ Едхем Бибер.

Предсједник Савеза синдиката Републике Српске Ранка Мишић је нагласила да Владе у оба ентитета и дистрикту Брчко као и Удружење послодаваца морају схватити да је економско-социјални савјет орган кроз који треба да прође комплетна законска регулатива из области рада и запошљавања.

- Влада у Српској учествује у социјалном дијалогу, али то није случај са послодавцима. Они овакав дијалог још не доживљавају као једини начин за рјешавање проблема у привреди - казала је Мишићева. ■ **М. С.**

БОКСЕРСКИ МЕМОРИЈАЛ „РАДОВАН БИСИЋ"

Радмановић на челу Одбора

СИНОЋ је у просторијама бањолучког Боксерског клуба „Славија" предсједник почасног одбора Меморијала „Радован Бисић" Небојша Радмановић одржао сједницу, којој су, између осталих, присуствовали прослављени олимпијци Здравко Рађеновић, Милорад Каралић и Антон Јосиповић, предсједник „Славије" Блажо Буљић и предсједник Организационог одбора Драган Батар.

У изузетно пријатној атмосфери, у којој су сви боксери „Славије" и руководство клуба, свог некадашњег предсједника Радмановића дочекали аплаузом, у знак честитке за побједу на минулим изборима, одржан је овај скуп, на којем је закључено да Меморијал „Радован Бисић" буде прворазредни боксерски и, уопште, спортски догађај.

Предсједник „Славије" информисао је присутне да су, махом, сви инострани боксери добили визе и да ће по томе овај догађај бити једна од најквалитетнијих боксерских манифестација на Балкану, организованих ове године. ■ **Д. П.**

Са синоћњег састанка: Дио чланова Организационог одбора

СУТРА У „ГЛАСУ СРПСКЕ"

ОДМОР

ГЛАС СРПСКЕ 19. 10. 2006. • ОГЛАСНИ ДОДАТАК | ВАШ ВОДИЧ ЗА ПУТОВАЊА | ИЗЛАЗИ СВАКОГ ДРУГОГ ЧЕТВРТКА

Тема броја:
Сајмови и вашари
Стране 4. и 5.

Туристичка организација Републике Српске на Сајму туризма у Новом Саду
Страна 6.

Сека Алексић:
Анђео или ђаво на годишњем одмору
Страна 10.

ХИДРОМЕТЕОРОЛОШКИ ЗАВОД

Прогноза времена

У јутарњим часовима хладно са маглом мјестимично, уз појаву слабог, на висоравнима и умјереног мраза. Током дана у већини крајева претежно сунчано и топлије. Вјетар слаб до умјерен, промјењив, у Херцеговини умјерена бура која ће током дана престати. Јутарња температура ваздуха од -6 до 6, највиша дневна од 13 до 21 степен.

РИЈЕЧ дана

- Ови што краду народ, нису баш неки изрод; то су обични лопови што су их од оваца отјерали вукови.

■ ***Бојин Глигорић***

ГЛАС СПОРТ
sport@glassrpske.com ☎ 051/223-211

ФУДБАЛСКИ САВЕЗ РЕПУБЛИКЕ СРПСКЕ СТАО УЗ СВОГ ПРЕДСЈЕДНИКА

ПУНА ПОДРШКА ЈЕЛИЋУ

Фудбалски савез Републике Српске одлучно стаје у одбрану ставова Милана Јелића и подржава његове напоре да отклони све негативности у ФС БиХ

БАЊА ЛУКА - Фудбалски савез Републике Српске у потпуности подржава рад и намјере предсједника Фудбалског савеза Републике Српске Милана Јелића у вези са новонасталом ситуацијом у Фудбалском савезу БиХ, каже се у саопштењу које је на адресу „Гласа Српске" стигло из канцеларије наше „куће фудбала".

У саопштењу, које је потписао потпредсједник Фудбалског савеза Републике Српске Дубравко Прстојевић, се наводи:

„Посебно желимо да истакнемо да су представници Фудбалског савеза Републике Српске са Миланом Јелићем на челу од момента конституисања заједничког Фудбалског савеза БиХ средином 2002 године, до данас, указивали и инсистирали на сузбијању свих негативности и неправилности које смо уочили у раду ФС БиХ и о томе небројено пута информисали јавност, али и надлежне органе ФИФА и УЕФА. Указивали смо на проблеме у функционисању највиших органа ФС БиХ, на непоштивање Статута, на проблеме у раду администрације и проблеме са стручним селекцијама ФС БиХ, на бројне нерегуларности у пословању, штетне уговоре које су санкционисали ФИФА и УЕФА, бројне нерегуларности у првенству... Доласком Милана Јелића, који посједује све формалне претпоставке, како фудбалске, тако стручне и моралне, у Предсједништво ФС БиХ први пут је у складу са прописима уређен Извјештај о финансијском пословању и тада је уведен ред у рад одређених органа ФС БиХ. Фудбалски савез Републике Српске је и приликом избора својих представника у ФС БиХ строго водио рачуна да у највишим органима буду представници са ауторитетом и одговарајућим степеном образовања, односно личности које могу да допринесу развоју ФС БиХ".

У саопштењу Фудбалског савеза Републике Српске се даље каже: „Послије посљедњих дешавања у ФС БиХ, о којима смо, напомињемо, говорили током протеклих година и посљедњем јавном иступу једног дијела навијача и појединаца, морамо констатовати да је у сваком случају пожељна критика јавности уколико она настоји да допринесе побољшању одређених односа. Међутим, Фудбалски савез Републике Српске као конститутивни дио ФС БиХ, апсолутно се залаже за функционисање ФС БиХ у складу са Статутом и никада неће дозволити да „неформалне" групе или одређени појединци без легитимитета, доносе одлуке у име ФС БиХ, те смењују и постављају одговорне личности у ФС БиХ, односно да воде политику савеза. Наш став је да одлуке могу да доносе само и искључиво легално изабрани органи ФС БиХ у складу са Статутом и за овакав наш став не постоји алтернатива".

На крају саопштења се наводи:

„Сматрамо да је потребно познавати прописе ФС БиХ који је сачињен од два конститутивна дијела - Фудбалског савеза Републике Српске и ФС БиХ, чији легално изабрани представници једини могу да доносе одлуке у складу са Статутом. Из тог разлога мислимо да је непримјерено, некоректно и крајње тендециозно етикетирати чланове најужег руководства ФС БиХ. Морамо примијетити и да се у захтјевима једног дијела навијача о новим људима који, како кажу, треба да преузму одређене функције у ФС БиХ, нигдје не помињу фудбалске личности из реда српског народа, а још једном подсјећамо да је ФС БиХ сачињен од конститутивних чланова Фудбалског савеза Републике Српске и ФС БиХ. Напомињемо и чињеницу да су поједини истакнути стручњаци које један дио навијача помиње, већ имали прилику да раде у ФС БиХ. Због свега наведеног Фудбалски савез Републике Српске одлучно стаје у одбрану ставова Милана Јелића и подржава његове напоре да отклони све негативности у ФС БиХ". ■

Дубравко Прстојевић: Одлуке могу да доносе само легално изабрани органи

„ФАНАТИКОСИ" И ЊИХОВО НОВО ПРЕДСЈЕДНИШТВО?!

Најекстремније крило навијачке групе „фанатикоси", који су, према сопственим ријечима, највећи навијачи репрезентације БиХ, издали су јуче саопштење за јавност у којем предлажу и ново Предсједништво Фудбалског савеза БиХ - Мехмед Баждаревић, Фарук Хаџибегић, Вахид Халихоџић?!

„Фанатикоси" су, иначе, иницијатори и оног недавног напада на Блажа Слишковића, а многи тврде да су бројни увредљиви транспаренти на адресу Срба и Хрвата, који се појављују на утакмицама репрезентације БиХ, њихово дјело.

Ваљда и овај примјер како „фанатикоси" виде нови састав Предсједништва Фудбалског савеза БиХ, говори шта се крије иза оркестрираних напада на актуелног предсједника Фудбалског савеза Републике Српске и БиХ Милана Јелића.

СМЈЕНА НА КЛУПИ ФУДБАЛЕРА РАДНИКА

Кормило Николи Бали

БИЈЕЉИНА - Умјесто Зорана Јагодића, од понедјељка увече на челу стручног штаба бијељинског премијерлигаша налази се Никола Бала, дугогодишњи фудбалер и голгетер Радника.

Ради се о стручњаку који је тренерску каријеру почео радећи у млађим селекцијама овог клуба, да би као помоћник шефа стручног штаба Мила Милановића у сезони 2004/2005. учествовао у освајању шампионске титуле у Првој лиги Републике Српске. У дебитантској сезони Радника у Премијер лиги БиХ у јесен прошле године наслиједио је Милановића на челу стручног штаба послије седмог кола и водећи екипу на осам утакмица освојио је 15 бодова. Смијењен је у зимској паузи и на његово мјесто доведен је Миле Јовин који се кратко вријеме задржао у Бијељини.

У саопштењу клупске управе за јавност каже се да је прије именовања новог, усвојена оставка досадашњег шефа стручног штаба Зорана Јагодића

ЈАГОДИЋ

- Када нема резултата, нормално је да се први на удару нађе шеф стручног штаба и ја ту истину прихватам. Преузео сам одговорност за пораз против Жељезничара и понудио оставку тадашњем предсједнику Михајлу Видићу. Мислим да је помак у игри био видан, али нам се обио недостатак правог голгетера који би створене шансе претварао у поготке. Сматрам да је ово био коректан растанак, најважније је да се створи позитивна атмосфера, клуб стабилизује и изађе из резултатске кризе - коментар је Зорана Јагодића.

равног одбора Михајла Видића.

Остаје нејасно да ли је Јагодић смијењен или је поднио оставку, јер је Михајло Видић отишао из клуба пошто је послије пораза од Жељезничара тражио да се због лоших резултата смијени Јагодић, што Управни одбор није прихватио, сматрајући да промјене у стручном штабу не треба вршити до краја јесење полусезоне.

Пошто је одласком Видића остало упражњено мјесто предсједника Управног одбора за вршиоца те дужности изабран је досадашњи потпредсједник Душко Вуловић, који је само прије петнаестак дана за „Глас Српске" изјавио да га проблеми Радника више не интересују и да нема намјеру да се и даље ангажује у раду клупске управе. У Управни одбор кооптирани су Ђорђе Ђоја Митровић, Горан Василић и Бранко Митровић.

Оцијењено је да тренутни положај на табели није у складу са реномеом и амбицијама клуба и од ових кадровских промјена очекује се да ће стабилизовати стање у клубу и донијети позитивни помак.

Нови шеф стручног штаба Никола Бала већ јуче је преузео прву екипу и водиће је у суботу на првенственој утакмици против Модрича Максиме која се игра у Бијељини.

■ Т. НИКОЛИЋ

СПАСИЛАЦ

Никола Бала је прошле јесени преузео екипу Радника послије седмог кола и пораза (1:3) на домаћем терену од екипе Зрињског када су Бијељинци на конту имали свега пет освојених бодова. Предводећи тим на осам утакмица до краја јесењег дијела првенства Бала је забиљежио пет побједа и три пораза, па се Радник на крају јесени налазио на солидном 11. мјесту са 20 бодова.

ШЕСТИ МЕЂУНАРОДНИ БОКСЕРСКИ ТУРНИР „РАДОВАН БИСИЋ"

ИСПИТ ЗРЕЛОСТИ ЗА ДОМАЋЕ БОРЦЕ

Славију ће на овој смотри представљати Марио Алексић, Стево Золак, Слободан Јекић, Владан Кљајић, Дарко Кучук и Илија Дујмовић

БАЊА ЛУКА - Потпредсједник Европске аматерске боксерске асоцијације Данило Ивановић из Србије биће званични делегат на Шестом међународном турниру „Радован Бисић" који почиње у петак у Бањој Луци. Првобитно је било одлучено да делегат буде Украјинац Анатолиј Патсатиј, међутим, због проблема са улазном визом ова могућност је отпала, па је промјена била неминовна.

- Драго ми је што ћу поново бити у Бањој Луци. Прошле године био сам званични супервизор меча у име Европске аматерске боксерске асоцијације, зато што је тај турнир био први пут у календару ЕАБА. Као што је познато, та смотра је од делегата Штефана Рогале и мене добила највише могуће оцјене. Надам се да ће тако бити и овога пута, јер је Бања Лука у свијету позната као град спорта и бокса - нагласио је у телефонском јављању за „Глас Српске" из Београда Данило Ивановић.

Предсједник Боксерског клуба Славија Блажо Буљић је убијеђен да ће овај турнир надмашити све претходне.

- Интересовање је стварно велико и сигурно је да ће у „Борику" бити много више гледалаца него лани, када је „бањолучки храм спорта" био полупразан. Обављени су разговори са директорима основних и средњих школа и имамо обећање да ће велики број њихових ученика бити присутан оба дана турнира - нагласио је Буљић.

Као што је познато, домаћина Славију ће на овој смотри представљати шест боксера.

- То је оно најбоље са чим наш клуб располаже. Ријеч је о Марију Алексићу, Стеви Золаку, Слободану Јекићу, Владану Кљајићу, Дарку Кучуку и Илији Дујмовићу. Ово ће за њих бити испит зрелости и права прилика да у јакој конкуренцији покажу колико вриједе. Сигуран сам да неће разочарати како нас у стручном штабу, тако и бањолучке љубитеље бокса - рекао је тренер Славије Мирко Јокић. ■ Д. ПАШАГИЋ

Марио Алексић ће имати прилику да покаже колико вриједи

ПРОГРАМ

ЧЕТВРТАК, 19. ОКТОБАР
18 до 20 часова: долазак такмичара у хотел „Босну"
21 час: техничка и конференција за штампу

ПЕТАК, 20. ОКТОБАР
8 до 10 часова: мјерење такмичара
11 часова: жријеб
11.30 часова: полагање вијенаца на гроб Радована Бисића
18 часова: свечано отварање и полуфинале

СУБОТА, 21. ОКТОБАР
8 до 9 часова: мјерење такмичара
18 часова: финалне борбе
20 часова: додјела награда и затварање турнира

ТРЕЋЕ ФУДБАЛСКЕ ЛИГЕ РЕПУБЛИКЕ СРПСКЕ

ПРВА РАДОСТ ПАРТИЗАНА

ПАРТИЗАН 3:2 КОЗАРА

СТРИЈЕЛЦИ: Плавуљ у 50, Вујановић у 53. и Рисојевић у 64. минуту за Партизан, а Стојановић у 28. и Жабић у 81. минуту за Козару, гледалаца: 50, игралиште: Партизана у Костајници, судија: Вељко Саламић (Приједор) 8, жути картони: Боројевић, Бајић, Рисојевић, Ступар (Партизан), Караица, Кецман (Козара), црвени картон: Бојан Ђујић (Козара) у 88. минуту.

ПАРТИЗАН: Грубјешић 7, Икановић 7, Бајић 7 (од 85. минута Д. Зец -), Драгишић 6, Јелисавац 7, Плавуљ 7, Рисојевић 8, Боројевић 7, Вујановић 8, Макарић 7, Ступар 6.

КОЗАРА: Ђујић 5, Жабић 6, Панић 5, Никић 6, Мацура 6, Кецман 6, Стојановић 6, Рис 6, Томчић 6, Волаш 6, Караица 6.

ИГРАЧ УТАКМИЦЕ: Михајло Рисојевић(Партизан) 8.

КОСТАЈНИЦА - Партизан је тек у седмом првенственом колу осјетио сласт побједе, побиједивши солидну екипу Козаре из Доњих Орловаца са 3:2. Гости су на одмор отишли са голом предности (0:1), али су у наставку изабраници Небојше Костића све карте бацили у напад, те су од 50. до 64. минута постигли три гола и практично већ тада ријешили питање побједника. До краја је Жабић само успио да ублажи пораз.

Сусрет у Омарској између истоимене екипе и Славена из Добрљина није одигран, пошто су гости, након прошлонедељног дебакла на свом терену (0:10) најавили одустајање од такмичења.

1. Гомјеница	7	6	0	1	20:7	18
2. Слога	6	5	0	1	13:5	15
3. Славија	7	4	2	1	17:7	14
4. Козара	7	4	0	3	13:9	12
5. Расавци	7	4	0	3	8:9	12
6. Братство	7	3	1	3	16:12	10
7. Омарска	6	3	0	3	12:10	9
8. Подгрмеч	6	2	2	2	10:10	8
9. Пламен	7	2	1	4	17:13	7
10. Поткозарје	7	2	0	5	13:21	6
11. Славен	6	1	0	5	6:27	3
12. Партизан	7	1	0	6	9:24	3

Резултати седмог кола: ОШТРА ЛУКА: Подгрмеч - Славија 0:0, РАСАВЦИ: Расавци - Слога 0:3, КОСТАЈНИЦА: Партизан - Козара 3:2, ПРИЈЕДОР: Гомјеница - Поткозарје 3:2, ДОЊЕ ВОДИЧЕВО: Пламен - Братство 1:2, ОМАРСКА: Омарска - Славен гости нису дошли.

■ С. СТАНЧИЋ

Екипа Партизана: Укњижени први бодови

Братство руши редом

БРАТСТВО 3:1 ПОТКОЗАРЈЕ

СТРИЈЕЛЦИ: Демо у 44, Бараћ у 66. и Пејић у 74. минуту за Братство, а Кисин у 39. минуту за Поткозарје, гледалаца: 200, судија: Велибор Ратковић (Трошељи) 8, жути картони: Мркић (Братство), Милановић (Поткозарје).

БРАТСТВО: Раца 6, Суботић 7, Букић 6, Перишић 5 (од 40. минута Бјелајац 8), Мркић 7, Клинцов 7, Демо 7 (од 85. минута Зрнић -), Пејић 8, Зец 7, Бараћ 8, Вучковић 7.

ПОТКОЗАРЈЕ: Максимовић 6, Кисин 7, Терзија 6, Алексић 6 (од 77. минута Ђудуровић -), Цвишић 6 (од 85. минута Спанић -), Опачић 6, Милановић 7 (од 83. минута Чавић -), Ракита 6, Брљић 6, Пејановић 6, Метлар 6.

ИГРАЧ УТАКМИЦЕ: Александар Пејић (Братство) 8.

ГРАДИШКА - Фудбалери Братства остварили су осму узастопну побједу. Тим Мирка Слијепчевића у дербију је савладао Поткозарје са 3:1. Треба истаћи и учинак младог играча Вилуса Огњена Перишића, који је од 14 голова своје екипе у сезони постигао чак 12. **Резултати осмог кола:** НОВА ВЕС: Црвена земља - Омладинац 0:0, ТУРЈАК: Козара - Калеми 1:0, ЛАМИНЦИ: Ламинци - Борац 3:1, КОЗИНЦИ: Братство - Поткозарје 3:1, ЦЕРОВЉАНИ: Торпедо - Млади Крајишник 3:1, БАЈИНЦИ: Младост - Вилуси 6:4. ■ З. ВАЈКИЋ

1. Братство	8	8	0	0	25:3	24
2. Поткозарје	9	5	2	2	18:9	17
3. Ламинци	9	5	1	3	18:11	16
4. Козара (-5)	9	6	2	1	16:4	15
5. Торпедо	9	5	0	4	15:13	15
6. Борац	9	4	2	3	7:9	14
7. Омладинац	9	2	4	3	10:9	10
8. М. Крајшник	9	2	2	5	12:18	8
9. Калеми	8	2	1	5	7:11	7
10. Ц. земља	9	2	1	6	15:25	7
11. Вилуси	9	1	3	5	14:24	6
12. Младост	9	2	0	7	10:31	6

Јединству доста и реми

РАДНИЧКИ 2:2 ЈЕДИНСТВО

СТРИЈЕЛЦИ: Лазић у 34. и Грујић у 75. минуту за Раднички, а Васић у 16. и 58. минуту за Јединство, игралиште: Радничког, гледалаца: 100, судија: Владан Матић (Зворник) 8, жути картони: Павловић, Катић, Благојевић, Јеремић (Раднички), Сл. Стјепановић, Си. Чутурић, Васиљевић, Писић (Јединство), црвени картон: Јован Јовановић (Раднички) у 65. минуту.

РАДНИЧКИ: Цвјетковић 7, Миличић 6 (од 69. минута Стевић -), Лазаревић 7, Јовановић 7, Павловић 8, Катић 7 (од 80. минута Радић -), Благојевић 8, Јеремић 8, Грујић 7, Стојкић 7, Лазић 7 (од 68. минута Прошић 6).

ЈЕДИНСТВО: Марковић 8, Сл. Стјепановић 7, Си. Чутурић 7, Васиљевић 7, Вановац 7 (од 78. минута Маринковић -), Ми. Стјепановић 7 (од 46. минута Лакић 7), Ђокић 7, Мићић 7, Сл. Чутурић 7 (од 72. минута Стевановић -), Васић 8, Писић 8.

ИГРАЧ УТАКМИЦЕ: Мирослав Васић (Јединство) 8.

ЗВОРНИК - У дербију осмог кола у Каракају, домаћи Раднички и Јединство из Рађевића подијелили су бодове, чиме су гости остали на лидерској позицији. Оба пута Јединство је водило, али је Раднички на крају ипак заслужено освојио бод који га оставља у трци за јесењу титулу.

Губер, Српски Соко и Будућност са гостовања су се вратили са цијелим плијеном. Табанци су наставили са добрим играма и савладали Бирач, као и Трновица која је у другом дербију кола била боља од Милића. Изненађење ове рунде је пораз Шековића у Локању.

Резултати осмог кола: БРАТУНАЦ: Полет - Губер 2:6, ТРНОВИЦА: Трновица - Милићи 4:3, РОЋЕВИЋ: Пецка - Будућност 1:2, КАРАКАЈ: Раднички - Јединство 2:2, ТАБАНЦИ: Табанци - Бирач 5:4, ЛОКАЊ: Локањ - Шековићи 3:1, ЈАРДАН: Јардан - Српски соко 1:3.

■ Д. ГАЈИЋ

1. Јединство	8	5	2	1	20:10	17
2. Раднички	8	4	4	0	13:5	16
3. Табанци	8	4	2	2	24:13	14
4. Шековићи	8	4	1	3	24:13	13
5. Губер	8	4	0	4	19:12	12
6. Трновица	8	3	3	2	16:14	12
7. Бирач	8	2	5	1	20:13	11
8. С. соко	8	3	2	3	11:4	11
9. Милићи	7	3	1	3	16:15	10
10, Локањ	8	3	1	4	7:15	10
11. Будућност	8	2	3	3	16:18	9
12. Јардан	7	2	1	4	8:13	7
13. Пецка	8	1	2	5	4:23	5
14. Полет	7	0	3	5	9:29	3

Распуцани стријелци

ПРОЛЕТЕР 1:3 ГОРИЦА

СТРИЈЕЛЦИ: Берић у 85. минуту за Пролетер, а Илић у 35, М. Мишић у 59. и Цумбо у 72. минуту за Горицу, стадион: „Шљункара", гледалаца: 200, судија: Милан Доцић (Бања Лука) 8, жути картони: Јакшић, Цумбо (Горица).

ПРОЛЕТЕР: Б. Грбић 7, Вражић 5, Бановић 6, Шкорић 6, Рачић 6, Димић 6, Сердар 6, Милановић 6, Савановић 6 (од 46. минута Пеуља 7), Д. Грбић 6, Малчић 6 (од 57. минута Берић 6).

ГОРИЦА: Илић 8, Рађан 7, Квргић 7 (од 53. минута Вулета 7), Илић 8, Д. Мишић 8, Јакшић 7, Лончар 7 (од 57. минута Цумбо 7), Мешић 7, М. Мишић 7, Миловац 8. Кнежевић 7.

ИГРАЧ УТАКМИЦЕ: Дарко Мишић (Горица) 8.

БАЊА ЛУКА - Девето коло Треће лиге група Бања Лука обиљежили су расположени стријелци. На шест утакмица постигнуто је чак 30 голова, што је пет по мечу.

Фаворити су оправдали очекивања.

Лидер Горица је у гостима тријумфовала против Пролетера са 3:1, задржавши тако три бода испред првог пратиоца Слободе.

Тим из Мркоњића је у овој рунди такође славио, овог пута на свом терену против Синђелића (3:1), нанијевши му први пораз. Успјешна је била и Гомионица, која је као домаћин била боља од Слободе из Пискавице (3:1).

Резултати деветог кола: СРПСКИ МИЛАНОВАЦ: Будућност - Мркоњић 5:2, ШЊЕГОТИНА: Шњеготина - Челинац 5:1, МРКОЊИЋ: Слобода - Синђелић 3:1, БРОНЗАНИ МАЈДАН: Гомионица - Слобода 3:1, КАРАНОВАЦ: Пролетер - Горица 1:3, РАМИЋИ: Рамићи - Прогрес 1:4. Слободан је био Минерал.

■ Де. МАРИЋ

1. Горица	9	6	2	1	21:9	20
2. Слобода (МГ)	8	5	2	1	14:10	17
3. Гомионица	8	5	1	2	17:9	16
4. Прогрес	9	5	0	4	22:14	15
5. Шњеготина	9	4	2	3	19:15	14
6. Челинац	7	4	1	2	22:12	13
7. Синђелић	8	3	4	1	12:11	13
8. Минерал	7	4	0	3	21:8	12
9. Будућност	9	3	2	4	17:20	11
10. Рамићи	8	3	1	4	11:16	10
11. Слобода (П)	8	2	1	5	9:19	7
12. Пролетер	8	0	1	7	6:25	1
13. Мркоњић	8	0	1	7	7:29	1

„Петарда" Колектива

КОЛЕКТИВ 5:0 СЛОГА (ГЦ)

СТРИЈЕЛЦИ: Маштрафовић у 25. и 71, Б. Живановић у 31. и Зорбић у 43. и 67. минуту, стадион: Колектива у Међашима, гледалаца: 100, судија: Раденко Станишић (Бијељина) 7, жути картони: Д. Живановић, Маловић (Колектив), Дукић, Стојановић (Слога).

КОЛЕКТИВ: Коваревић -, Маштрафовић 8, Д. Живановић 7, Миладиновић 7, Зорбић 8, Миљковић 7, Б. Живановић 7 (од 67. минута Маловић -), Симић 7, Игњатов 7, Марковић 7 (од 70. минута Арежина -), Пејић 7 (од 73. минута Бојић -).

СЛОГА (ГЦ): М. Вучковић 6, Павловић 5 (од 46. минута Н. Вучковић 5), Видовић 5 (од 51. минута Стевановић 5), Бешлић 5, Ј. Вучковић 5 (од 46. минута Божичевић -), С. Стојановић 5, Б. Стојановић 6, Дукић 5, Антуновић 6, Класановић 5, Борковић 5.

ИГРАЧ УТАКМИЦЕ: Зорбић (Колектив) 8.

БИЈЕЉИНА - Лидер групе „центар", Семберија из Средње Чађавице доживјела је први пораз на гостовању у Бијељини па је лидерску позицију преузела Горица. Слога из Горњег Врњелова високо је поражена од Колектива из Међаша, па је и даље при дну табеле.

Резултати осмог кола, центар: ПОПОВИ: Семберија - Слобода 1:1, МЕЂАШИ: Колектив - Слога (ГЦ) 5:0, БИЈЕЉИНА: Слога - Семберија (СЧ) 1:0, ПУЧИЛЕ: Горица - Пролетер 1:0, ДОЊЕ ЦРЊЕЛОВО: Задругар - Дрина 1:1, ОСТОЈИЋЕВО: Остојићево - Младост 1:1, **запад:** БРЧКО: Грчица - Младост (Т) 5:3, ПРИБОЈ: Прибој - Јединство 1:0, ПИПЕРЦИ: Пиперци - Младост (БС) 0:4, ДОЊА ТРНОВА: Партизан - Слобода 8:3, БРЕЗОВО ПОЉЕ: Сава - Мајевица 1:6, ОБУДОВАЦ: Црвена звијезда - ОФК Брезик 1:3. ■ Т. НИКОЛИЋ

ЦЕНТАР

1. Горица	8	7	0	1	18:6	21
2. Семберија	8	7	0	1	15:5	21
3. Слога (БН)	8	4	3	1	12:9	15
4. Остојићево	8	3	3	1	18:10	12
5. Пролетер	8	4	0	4	9:12	12
6. Дрина	8	3	2	3	7:9	11
7. Колектив	8	3	1	4	16:14	10
8. Слобода	8	2	3	3	8:7	9
9. Младост	8	1	4	3	10:12	7
10. Сембер. (П)	8	1	2	5	10:14	5
11. Слога	8	1	2	5	7:25	5
12. Задругар	8	0	4	4	6:17	4

ЗАПАД

1. Мајевица	8	7	0	1	31:9	21
2. Грчица	8	7	0	1	14:8	21
3. Младост (БС)	8	6	0	2	22:6	18
4. Партизан	8	5	1	2	24:15	16
5. Брезик	8	5	0	3	17:10	15
6. Јединство	8	4	0	4	16:14	12
7. Прибој	8	3	0	5	15:27	9
8. Слобода	8	3	0	5	10:25	9
9. Ц. звијезда	8	2	1	5	9:15	7
10. Сава	8	2	1	5	9:23	7
11. Пиперци	8	1	1	6	5:15	4
12. Младост (Т)	8	0	2	6	12:28	2

БОКУР ОДЛУЧИО ДЕРБИ

СЛОБОДА (ВС) 2:1 ПАРТИЗАН

СТРИЈЕЛЦИ: Богдан у 60. из пенала и Бокур у 81. минуту за Слободу, а Максимовић у 48. минуту за Партизан, стадион: Слободе, гледалаца: 150, судија: Јован Петковић (Добој) 8, жути картони: Богдан, Симић, Аксентић, Бокур (Слобода), Симић, Лазаревић, Мишић, Савић (Партизан), црвени картони: Велибор Савић (Партизан) у 59, Миленко Мишић (Партизан) у 65. и Мирослав Видаковић (Партизан) у 87. минуту.

СЛОБОДА: Јанковић -, Бећаревић 7, Тривуновић 7, Аксентић 7, Ножица 7, Бокур 7, Пијетловић 7 (од 74. минута Микеревић -), Гојић 8, Симић 7 (од 85. минута Удовичић -), Турудић 8, Богдан 8.

ПАРТИЗАН: Савић 7, Максимовић 6, Јефтић 6, Стојановић 6, Томић 6, Симић 6, Лазаревић 6, Видаковић 6, Никић 6, Мишић 6, Максимовић 6.

ИГРАЧ УТАКМИЦЕ: Жељко Богдан (Слобода) 8.

ДОБОЈ - Слобода из Велике Сочанице добила је дерби осмог кола Треће лиге група Добој, пошто је на свом терену, послије велике борбе и три црвена картона гостију, славила против Партизана из Копривне са 2:1. Велико изненађење приредио је Требавац освајањем бода у Чечави, као и Слобода из Винске високом побједом над Полетом.

На истоку ништа значајније ново, јер је Младост из Добриње задржала водећу позицију, пошто је савладала Звијезду. Интересантно је да је осмо коло протекло у знаку домаћина, који су забиљежили све побједе.

Резултати осмог кола, запад: КОСТАЈНИЦА: Наша крила - Озрен 1:1, БРОДСКО ПОЉЕ: Раднички - Рудар 4:2, ВИНСКА: Слобода - Полет 6:1, ДЕРВЕНТА: Текстилац - Слога 8:2, ВЕЛИКА СОЧАНИЦА: Слобода - Партизан 2:1, ЧЕЧАВА: Украина - Требавац 1:1, КАКМУЖ: Звијезда - Задругар 4:2, **исток:** ЧОВИЋ ПОЉЕ: Полет - Јединство 5:3, ЦРКВИНА: Трешњевка - Младост (ДС) 3:1, ОБУДОВАЦ: Црвена звијезда - Муња 4:1, СКУГРИЋ: Скугрић - Будућност 1:0, ТИШИНА: Младост - Слога 8:2, МИЛОШЕВАЦ: Посавина - Хајдук одгођено, ДОБРИЊА: Младост - Звијезда 1:0.

■ Сл. ПУХАЛО

ИСТОК

1. Младост (Д)	8	6	1	1	25:14	19
2. Трешњевка	8	6	0	2	27:17	18
3. Хајдук	7	5	1	1	21:11	16
4. Звијезда	8	5	1	2	13:6	16
5. Будућност	8	4	1	3	14:15	13
6. Скугрић	8	4	1	3	13:15	13
7. Полет	8	4	0	4	24:18	12
8. Ц. звијезда	8	3	2	3	19:19	11
9. Посавина	7	3	1	3	12:11	10
10. Младост (Т)	8	3	1	3	18:18	10
11. Јединство	8	2	2	4	17:20	8
12. Слога	8	2	0	6	12:26	6
13. Муња	8	1	0	7	15:32	3
14. Младост	8	1	0	7	8:25	3

ЗАПАД

1. Слобода (ВС)	8	6	1	1	20:8	19
2. Партизан	8	5	1	2	27:13	16
3. Звијезда	8	5	1	2	19:10	16
4. Текстилац	8	4	2	2	24:10	14
5. Полет	8	4	2	2	18:12	14
6. Озрен	8	3	2	3	15:13	11
7. Задругар	8	3	2	3	17:16	11
8. Украина	8	3	2	3	10:10	11
9. Рудар	8	3	1	4	24:21	10
10. Н. крила	8	2	2	4	13:16	8
11. Слога	8	2	2	4	17:27	8
12. Раднички	8	2	1	5	12:20	7
13. Слобода (В)	8	2	1	5	15:27	7
14. Требавац	8	1	1	6	5:31	4

МОДРИЧА МАКСИМА ПОНОВО УСПЈЕШНИЈА ОД ЛЕОТАРА

КОРАК ДО ЧЕТВРТФИНАЛА

МОДРИЧА М. 2:0 ЛЕОТАР

СТРИЈЕЛЦИ: Бојић у 17. и Савић у 88. минуту, стадион: ФК Модрича, гледалаца: 500, судија: Драган Скакић (Градишка) 7, жути картони: Пурић, Максимовић (Модрича Максима), Ђурић, Тодоровић, Дреч, Јанковић, Мулина, Радовић (Леотар).

МОДРИЧА МАКСИМА: Трипић 7, Јоловић 7, Максимовић 7, Бајић 7, Стојић 7, Васић 7, Стјепановић 7, Пурић 7, Николић 7 (од 70. минута Благојевић -), Стокић 7 (од 64. минута Савић -), Бојић 7 (од 80. минута Бојић -).

ЛЕОТАР: Судар 7, Ђурић 7, Тодоровић 6, Чорлија 6, Радовић 6, Дреч 7, Мулина 7, Магазин 7, Јанковић 6 (од 60. минута Шешлија 6), Пецељ 6 (од 72. минута Голубовић -), Компеније 6.

ИГРАЧ УТАКМИЦЕ: Младен Бојић (Модрича Максима) 7.

Дарио Пурић: Два гола разлике за реванш

МОДРИЧА - Фудбалери Модрича Максиме стекли су значајну предност у првом мечу осмине финала Купа БиХ против Леотара (2:0). Да ли ће им она бити и довољна за пролаз међу осам најбољих екипа, биће познато 25. октобра, када је на програму реванш меч на стадиону „Полице" у Требињу.

У првом озбиљнијем нападу домаћи су стекли резултатску предност. Николић је одлично прошао по десној страни. Потом је уполсло Бајића, који је ушао у шеснаестерац гостију, те је одиграо повратну лопту до Бојића. Он је оштрим ударцем погодио лијеви угао немоћног Судара. Модричани су у 30. минуту имали двије повољне прилике. Прво је Николић гађао са неких 15 метара, али је голман крајњим напором лопту избацио у кронер. Послије изведног ударца са угла Бојић је из доста тешке позиције погодио стативу. Гости из Требиња су у 35. минуту имали прилику за изједначење. Мулина је све добро урадио, а његов шут са 13 метара голман Трипић је ногом лопту избацио у поље.

Играо се 53. минут када је Николић избио сам испред голмана Леотара. И док се нападач „жуто-плавих" спремао да погоди циљ, у посљедњи час га је стигао Чорлија који је лопту избацио у корнер. Готово идентична ситуација десила се на другој страни у 75. минуту. Шешлија је био сам пред чуваром мреже Модрича Максиме, али га је ипак сустигао искусни Васић, који је спријечио „резервисту" Требињаца да се упише у стријелце. Два минута прије краја искоса са десне стране слободан ударац је извео Васић. Набачену лопту у казненом простор главом је захватио Савић и послао је иза леђа Судара.

■ В. БЛАГОЈЕВИЋ

ИГРАЧИ СЛАВИЈЕ ДОЧЕКУЈУ ЕКИПУ ИЗ ОРАШЈА

Опрезно са „лабудовима"

ИСТОЧНО САРАЈЕВО - Фудбалери Славије још једном су били сигурни пред својим навијачима. У борби за бодове на кољена су оборили актуелног првака из Широког Бријега (2:0). Пред њима је данас нови испит, прва утакмица осмине финала најмасовнијег такмичења и то против екипе Орашја која брани побједнички пехар.

- Утакмица против Широког Бријега потврдила је да можемо равноправно да се носимо са најјачим екипама у лиги. Надиграли смо актуелног шампиона БиХ и тако на најбољи начин потврдили да излазимо из серије слабих резултата. Сада се много лакше дише и мирније дочекујемо наредне обавезе. Како у првенству Премијер лиге, тако и у најмасовнијем такмичењу - рекао је поуздани голман премијерлигаша из Источног Сарајева Ратко Дујковић.

Он је оптимиста када је у питању данашњи мегдан са Орашјем у оквиру првог меча осмине финала Купа БиХ.

- Када сам долазио у редове Славије истакнути су ми јасни циљеви. Сви у клубу прижељкују да се коначно дође до финала најмасовнијег такмичења. Стога ћемо у окршај са популарним „лабудовима" ући максимално опрезно како бисмо забиљежили побједу од барем два гола разлике и мирно дочекали реванш. Не бјежимо од чињенице да смо фаворити и све то ћемо потврдити на терену - истакао је чувар мреже „плавих" Ратко Дујковић.

■ Г. И.

ЉУБИЋ ДОМАЋИН ЗЕНИЧКОМ ПРЕМИЈЕРЛИГАШУ

Покушати (не)могуће

ПРЊАВОР - Иако оптерећени незавидном ситуацијом, када је у питању пласман екипе на прволигашкој табели Републике Српске, фудбалери Љубића с умјереним оптимизмом чекају данашњи окршај против Зенича. Недриј атмосферу донијела је добра игра и заслужена побједа против БСК Нектара (2:0), па „плави" вјерују да могу оставити повољан утисак и на данашњем представљању пред својим навијачима.

- Имамо довољно мотива да фаворизованом ривалу пружимо што снажнији отпор. Покушаћемо да остваримо повољан резултат уочи гостовања на „Билином пољу". Евентуалним пласманом у четвртфинале дјелимично бисмо се искупили за неколико киксева које смо имали у домаћем првенству - каже кормилар Љубића Милан Вујасин.

Великим обећањима не истичу се ни фудбалери, али обећавају да ће достојно бранити част прњаворског фудбала.

- Чињеница је да нећемо бити оптерећени значајем крајњег исхода. Сличне проблеме као ми у првенству имају и играчи Челика, који су, руку на срце, у улози фаворита. Сигурно је да игром и залагањем нећемо разочарати, при чему прижељкујемо да направимо изненађење - истиче везиста Драган Татаревић.

Од стартне поставе која је почела суботњи првенствени окршај против БСК Нектара неће бити Малише Демоњића, који је због повреде морао да напусти терен. На тренинзима још нема ни младог Радоја Крајишника, кога повреда препона спречава да се укључи у припреме.

■ Б. Р.

ДИПЛОМА

Кормилар Љубића Милан Вујасин, који већ трећу сезону предводи прњаворског лигаша, добио је ових дана „А" диплому УЕФА, а промоција је обављена у Сарајеву. Од крајишких стручњака, који су напредовали у струци, лиценце су уручене и Младену Катићу из Приједора и бањолучким тренерима Милораду Билбији и Драгану Вукши.

КОРМИЛАР ПРИЈЕДОРЧАНА ВЛАДО КОТУР НАЈАВЉУЈЕ ЈОШ БОЉЕ ИГРЕ

„Рударима" мјесто у врху

Владо Котур: Могли смо и боље

ПРИЈЕДОР - Редове фудбалског прволигаша Рудар Приједора пред крај прошле сезоне напустило је десет првотимаца, као и шеф стручног штаба Михајло Бошњак. На његово мјесто дошао је некадашњи играч бањолучког Борца и Ријеке Владо Котур пред којим се нашао тежак задатак.

Како у одсуству толиких играча наставити успјешан рад дотадашњег кормилара којег су изузетно цијенили и фудбалери и управа? Подсјетимо, у друге клубове су отишли: голмани Бојан Јовић и Игор Вуковић, те фудбалери Небојша Шодић, Слободан Добријевић, Љубиша Дрљача, Перо Мишковић, Бојан Кецман, Данијел Гавровић, Борислав Топић, Зоран Милутиновић и Дејан Змијанац.

- Није ми било лако да формирам екипу која ће ове сезоне понијети велики терет и одговорност у борби за бодове, али кога нема без њега се може и мора. На срећу, у екипи су остали искусни првотимци Славиша Краљ, Зоран Буић, Горан Котаран, Синиша Миљатовић, Будимир Деспотовић и Драгослав Стакић. Потом су пристигли и нови играчи Борислав Згоњанин, Саша Ковачевић, Мирослав Јајчанин и Далибор Бајић. Њима сам прикључио и неколико младића из омладинског погона и на тај начин сам успио укомпоновати екипу од искуства и младости - каже шеф стручног штаба Рудар Приједора Владо Котур.

Послије 11 одиграних кола „рудари" су на шестом мјесту са 18 бодова.

- Можда смо могли да имамо и бољи бодовни биланс да на нашем терену нисмо киксали против Дрине ХЕ од које смо поражени са 0:1. Међутим, билансом од шест побједа и пет пораза смо задовољни и сигурно је да ова екипа може да се бори за сам врх табеле. Већ смо остварили запажен резултат и Купу Републике Српске. Пласирали смо се у четвртфинале, а жеља нам је да поновимо прошлогодишњи успјех када смо играли у финалу. Надам се да ћемо у томе успјети - додао је Котур.

■ Л. Р.

ФУДБАЛСКИ КУП РЕПУБЛИКЕ СРПСКЕ

Јединство гост Слоге

БАЊА ЛУКА - Данас са почетком у 15 часова на стадиону „Луке" у Добоју биће одиграна одгођена утакмица осмине финала Купа Републике Српске у којој ће се састати Слога и Јединство из Брчког.

Сусрет у Трну између Слоге и Младости (Гацко) поново је одгођен, а још раније визу за четвртфинале обезбиједили су: Славија (Источно Сарајево), Лакташи, Модрича Максима, Рудар Приједор, Радник (Бијељина) и Рудар (Угљевик).

■ Д. П.

ФУДБАЛЕРИ БОРЦА НЕ КРИЈУ ОПТИМИЗАМ

Куп карта за Европу

БАЊА ЛУКА - А сад на ред градски ривал! Послије првенственог меча Премијер лиге који су фудбалери Борца добили против Слободе (1:0), пред „црвено-плавим" данас је нови испит. Бањолучки премијерлигаш ће на игралишту на „Чаирама", у оквиру првог дуела осмине финала Купа БиХ, одмјерити снаге са комшијама, прволигашем Републике Српске БСК Нектаром.

- Не желим да потцијеним ривала, али сам убиједјен да ћемо већ послије овог првог сусрета отклонити дилеме о питању путника за четвртфинале. Наравно, да бисмо то и остварили, овом мечу морамо да приђемо максимално озбиљно и одговорно. Сви ћемо морати добро знојем да натопимо дрес како бисмо стигли до жељеног циља. Јер, Куп је наша карта за фудбалску Европу коју бисмо морали да искористимо - нагласио је везиста Борца Мирослав Јевтић.

Слободан Добријевић био је јунак тријумфа у дуелу са екипом из Тузле. Иако је протеклих дана имао проблема са прехладом, он ће ипак данас бити у тиму за мегдан са популарним „романтичарима".

- Неће нам бити нимало лако, а поготово из разлога што су одувијек сусрети градских ривала били узбудљиви, занимљиви и до краја неизвјесни. Сигурно је да ћемо све учинити како бисмо остварили повољан исход, и ко зна, можда већ послије прве утакмице обезбиједимо пролаз међу осам најбољих у фудбалском Купу БиХ - оптимиста је љетошње појачање „црвено-плавих".

За данашњи сусрет стручни штаб Борца неће моћи рачунати на тројицу играча: Дарија Урукала и Александра Галића (повреде) те прехлађеног Зорана Декета.

■ С. Б.

ВРАЊЕШ

Млади Огњен Врањеш јуче је потписао професионални уговор на три године са Борцем. Овај фудбалер још увијек наступа за јуниорску селекцију бањолучког премијерлигаша гдје се својим играма наметнуо стручном штабу те је из тог разлога одлучено да се са њим склопи уговорна обавеза.

МИЛАН СТАНИВУКОВИЋ О ДАНАШЊЕМ ДУЕЛУ СА БОРЦЕМ

ПРЕСУДИЋЕ ВЕЋИ МОТИВ

Кад год играмо против комшија имамо посебну инспирацију и то ће и овог пута бити наше најјаче оружје, каже Станивуковић

Милан Станивуковић: Нема предаје унапријед

БАЊА ЛУКА - На „Чаирама" мирно ишчекују данашњи окршај са Борцем у Купу БиХ. У редовима БСК Нектара улогу фаворита препуштају тиму са Градског стадиона, али истичу да се неће унапријед предати и да ће дати све од себе да изборе пласман међу осам најбољих. Један од њих је Милан Станивуковић, играч који је некада носио „црвенио-плави" дрес.

- Свјесни смо да је Борац у овом тренутку квалитетнији тим. Међутим, то не значи да смо се унапријед предали и да нећемо покушати направити повољан резултат, који би нас одвео у четвртфинале Купа БиХ. У сваком случају, очекујем тврду и неизвјесну утакмицу, а нека побиједи бољи тим - рекао је Милан Станивуковић.

Према његовим ријечима, у екипи са „Чаира" влада позитивна атмосфера пред данашњи сусрет.

- Сваки пут када играмо против Борца имамо посебну инспирацију и сви ми дајемо свој максимум како бисмо остварили што бољи резултат. Тако је и овај пут. Мада у овом тренутку наш противник има улогу фаворита, наше најјаче оружје управо је мотивација и мислим да она може умногоме одлучити ко ће у сљедећи круг - додао је Милан Станивуковић.

■ Д. ЦУРАЋ

ДАНАС У 15 ЧАСОВА

БАЊА ЛУКА: БСК Нектар - Борац
И. САРАЈЕВО: Славија - Орашје
ПРЊАВОР: Љубић - Челик
ПОСУШЈЕ: Посушје - Сарајево
САРАЈЕВО: Жељезничар - Звијезда
МОСТАР: Вележ - Ш. Бријег
ГОРАЖДЕ: Горажде - Мркаљевић
Играно јуче:
МОДРИЧА: Модрича М. - Леотар 2:0
Реванш сусрети су заказани за 18. октобар

МИЛИЦА ДЕУРА, КОШАРКАШИЦА МЛАДОГ КРАЈИШНИКА

МИКЕШ НАЈЈАЧИ АДУТ

Имамо одличног тренера, који је, прије свега, сјајан човјек. Мислим да је у овом тренутку најбољи кошаркашки стручњак, да уз њега ова екипа може још више да напредује, каже Деура

Милица Деура: Циљ врх табеле

БАЊА ЛУКА - Нова кошаркашка сезона, нове амбиције. Многи клубови улазе у првенствену трку, која креће 28. октобра, са различитим жељама - једнима је циљ врх, другима опстанак у лиги. Кошаркашице Младог Крајишника не кријy своје амбиције у Премијер лиги БиХ, желе да се упусте у борбу за највиши пласман.

- Прошле сезоне смо биле прве у лигашком такмичењу, нема шта да кријемо. Желимо то и ове - ријечи су кошаркашке репрезентативке БиХ и првотимке Младог Крајишника Милице Деуре. Пут до тога неће бити нимало лак. Али, ипак, вјерујем да то можемо остварити, а онда ћемо доигравањем покушати да остваримо што бољи пласман. Прошле сезоне биле смо четврте, ове ћемо покушати да идемо корак напријед.

Као главни кандидати за највиши пласман у кошаркашким круговима спомињу се сарајевски Жељезничар, тузланско Јединство Трокал, Млади Крајишник...

- Рано је говорио о томе ко ће први стићи на циљ. Жељезничар и Јединство Трокал су прошле године играли у Трокал лиги, Сарајке су и званични прваци БиХ. Сигурно да ће они водити главну ријеч. У другом плану су Млади Крајишник,Челик, Младост... - додаје Деура.

„Малене" у трку за бодове креће из Читлука:

- Имамо повољан распоред. На премијери смо гости Бротња у Читлуку, а онда пет утакмица играмо у Обилићеву. Долазе нам дебитант Рама, Јединство Трокал и Челик, а ту су и два градска дербија са Младости и Борцем. Имамо лијепу прилику да направимо успјешну серију. Први противник је и најважнији. Већ сада морамо да се спремимо за тежак испит против Бротња. Вјерујем да ћемо прву препреку успјешно превродити, да ћемо у нову сезону кренути побједнички.

По мишљењу талентоване Милице Деура, главни адут Младог Крајишника у новој сезони је кормилар Зоран Микеш.

- Имамо одличног тренера, који је, прије свега, сјајан човјек. Са њим смо већ неколико сезона, научили смо на његов стил рада. Колико Микеш вриједи најбоља потврда је успјех који је као селектор постигао са репрезентацијом БиХ. Мислим да је у овом тренутку најбољи кошаркашки стручњак, да уз њега ова екипа може још више да напредује - рекла је првотимка Младог Крајишника, 16-годишња Милица Деура. ■ **Ж. ТИЦА**

ЖАКУЛА

Велики добитак, по ријечима Милице Деура, за екипу Младог Крајишника је повратак на терен Драгославе Жакула.

- Са њом ћемо бити још јаче. Ријеч је о искусној играчици са богатим међународним искуством. Сигурно да ће и нама млађима уз једну такву прекаљену кошаркашицу бити лакше да играмо и напредујемо. Много ће нам Жакула значити у првенственим окршајима.

ПРЕМИЈЕР ЛИГА БиХ КОШАРКАША У КОЛИЦИМА

Неуспјех Бањолучана

ВРБАС 43:58 УНА-САНА

(2:14, 8:17, 18:12, 15:15)

САЛА: Основне школе „Борисав Станковић", гледалаца: 50, судије: Дојчиновић, Милекић и Бојиловић (Бања Лука).

ВРБАС: Игњатовић 4, Илић 19, Н. Шимић 8, Мастикоса, Станишић, С. Шомић 8, Крсмановић 4, Петрушић, Вуковић.

УНА-САНА: Пашић 6, Шарић 6, Челебић 9, Демировић 8, Будимлић 19, Шекић 6, Шушњар 4.

БАЊА ЛУКА - Екипа Врбаса претрпјела је и други пораз у шампионату БиХ. Бољи од њих били су играчи Уна-Сане из Санског Моста који су у Бањој Луци славили побједу резултатом 58:43.

Питање побједника ријешено је до одласка на одмор, јер су играчи из Санског Моста до тада стекли велику предност од 21 коша разлике - 31:10. Послије паузе, играчи Врбаса су заиграли мало боље, али им то није пуно помогло. Једино што су успјели до краја сусрета било је да ублаже пораз, тако да су на крају били у минусу 15 поена.

Утакмица између Бијељине и Ветерана одгођена је због смртног случаја у породици једног од играча Ветерана.

Резултати другог кола: САРАЈЕВО: Сарајево - Змај 60:51, САРАЈЕВО: Бамби - Змај 24:41, САНСКИ МОСТ: Сана - Босна 68:37, БАЊА ЛУКА: Врбас - Уна-Сана 43:58, БИЈЕЉИНА: Бијељина - Ветерани (одгођено).

У трећем колу, које је на програму 21. октобра, састају се: ТУЗЛА: Ветерани - Сарајево, ТУЗЛА: Ветерани - Бамби, БИХАЋ: Уна-Сана - Бијељина, ЗЕНИЦА: Босна - Врбас, ГРАДАЧАЦ: Змај - Сана. ■ **С. П.**

ТАБЕЛА

1. Змај	3	2	1	161:116	5
2. Сарајево	2	2	0	139:91	4
3. Сана	1	1	0	66:37	2
4. Уна-Сана	1	1	0	58:42	2
5. Ветерани	1	1	0	53:49	2
6. Врбас	2	0	2	91:111	2
7. Босна	2	0	2	69:135	2
8. Бијељина	1	0	1	40:79	1
9. Бамби	1	0	1	24:41	1

АТЛЕТСКО ПИОНИРСКО ПРВЕНСТВО СРПСКЕ

Пољани све засјенили

СОКОЛАЦ - Атлетичари Пала имали су највише успјеха на пионирском првенству Републике Српске. Они су у конкуренцији 150 такмичара из 11 клубова освојили 12 златних медаља. Славији је припало 10, а Височнику и Гласинцу по пет побједа.

Резултати, старији пионири: 100 метара: Зорица Парађина (Пале), Младен Клисарић (Власеница), 80 м са препонама: Соња Маринковић (Пале), Горан Јовановић (Зворник), 300 м: Зорица Парађина (Пале), Младен Клисарић (Власеница), 4х100 м: Височник, Пале 1, 600 м: Дејана Самарџија (Славија), Младен Мијатовић (Славија), 1.000 м: Дејана Самарџија (Славија), Радослав Фуртула (Пале), бацање кугле: Биљана Пекић (Пале), Ђорђе Рајић (Височник), скок удаљ: Младена Петрушић (Гласинац), Игор Ђирић (Пале), бацање диска: Биљана Пекић (Пале), бацање копља: Нина Лучић (Височник), Александар Ешпек (Славија), скок увис: Младена Петрушић (Гласинац), Огњен Чолић (Пале).

Млађи пионири: 100 м: Николина Копривица (Леотар), Бојан Лулић (Власеница), 80 м: Наташа Косорић (Гласинац), Зоран Боровчанин (Гласинац), 300 м: Ведрана Бјелица (Славија), Драган Јанковић (Славија), 600 м: Јована Пурковић (Рогатица), Саша Зиројевић (Вележ), 1.000 м: Милица Станишић (Славија), Борис Станишић (Рогатица), бацање кугле: Тања Кошарац (Пале), Алекса Вуковић (Височник), скок удаљ: Тијана Вукадин (Пале), Зоран Боровчанин (Гласинац), бацање диска: Тања Кошарац (Пале), Сретко Васић (Славија), бацање копља: Алекса Вуковић (Височник), 4х100 м: Славија, Гласинац, брзо ходање 1.000 м: Тања Симеуновић (Славија), скок увис: Тијана Миљевић (Рогатица). ■ **Б. Г.**

ШАМПИОНАТ СРПСКЕ ЗА ОДБОЈКАШИЦЕ

Гласинац повео па изгубио

БАЊА ЛУКА - Дерби сусрет трећег кола Прве лиге Републике Српске игран је у Добоју гдје су се састали „Никос Канбера" из Руданке и Гласинац из Сокоца. Дуел водећих оправдао је очекивања јер су играчице оба састава пружиле одличну партију, а на крају су се радовале „домаће" првотимке - 3:2.

Иако је Гласинац имао вођство од 2:0 у сетовима, дјевојке из Руданке смогле су снаге да преокрену резултат и потпуно заслужено освоје два бода.

Резултати трећег кола: ЗВОРНИК: Дрина - Маглић 3:0 (25:20, 25:19, 25:18), ДОБОЈ: „Никос Канбера" - Гласинац 3:2 (22:25, 19:25, 25:19, 25:17, 15:11), ДЕРВЕНТА: Дервента Ехта Р 0 Црвена звијезда 3:0 (26:24, 25:21, 25:19), ВИШЕГРАД: Рудо - Младост 1:3 (12:25, 19:25, 25:21, 25:27).

Пласман: „Никос Канбера", Гласинац и Младост по 7 бодова, Дрина и Дервента Ехта Р по 6, Рудо 2, Маглић 1, Црвена звијезда без бодова. ■ **Т. П. Ц.**

У БАЊОЈ ЛУЦИ ОДРЖАНИ ТЕНИСКИ МАСТЕРСИ

Шлагер за крај

БАЊА ЛУКА - Минулог викенда тенисери из 30 клубова БиХ учествовали су на мастерсима који су означили крај такмичарске сезоне 2005/2006.

На теренима Тениског клуба Младост надметало се 108 такмичара свих узрасних категорија, од оних најмлађих до ветерана. Бањолучани су још једном показали да су добри домаћини и организатори оваквих такмичења.

Побједници по узрасним категоријама: јуниори до 9 година: 1. Алпеза (Мостар), јуниорке до 9 година: 1. Ђузел (Прохема, Брчко), јуниори до 11 година: 1. Дивковић (Змај од Босне), јуниорке 11 година: 1. Чалук (Камени Дворац, Какањ), јуниори до 13 година: 1. Салибашић (Лукавац), јуниорке до 13 година: Хусић (Слобода, Тузла), јуниори до 15 година: 1. Дајић (Челик, Зеница), јуниорке е до 15 година: 1. Бургић (Слобода), јуниори до 17 година: 1. Лалић (Младост, Бања Лука), јуниорке до 17 година: 1. Ђурковић (Челик), сениори: 1. Беговић (Слобода), сениорке: 1. Савић (Борац, Бања Лука), ветерани „преко 35": 1. Димитријевић (Борац), „преко 45": 1. Шукало (Младост). ■ **Т. П. Ц.**

ПОЧЕЛЕ ПРИПРЕМЕ ЗА ТРАДИЦИОНАЛНУ „ВИДОВДАНСКУ ТРКУ"

ПРОМОЦИЈЕ У ЊУЈОРКУ И ФИРЕНЦИ

До краја године очекују нас важна путовања и разговори са представницима најзначајнијих трка у свијету, рекао Борислав Ђурђевић

БАЊА ЛУКА - Иако је до 11. издања „Видовданске трке" у Брчком остало још пуно времена, припреме за ову атлетску манифестацију трају током цијеле године. А, разлог је, како каже директор трке Борислав Ђурђевић, важност смотре која је већ годинама уврштена у календар такмичења Свјетске асоцијације уличних трка и маратона.

- Ова трка треба да буде водиља у свијет не само другим атлетским клубовима него и спортовима.

ТИМОВИ

Осим појединачних наступа на сљедећој „Видовданској трци", у Брчком моћи ће се такмичити и тимови.

- Екипе ће сачињавати по троје такмичара, а у зависности од њиховог појединачног наступа бодовање се пласман тима. Екипе не морају да буду из одређених клубова, што значи да се могу пријавити сви који желе. Већ имамо неколико стотина пријава из иностранства - рекао је генерални секретар „Видовданске трке" Симо Цвјетиновић.

Симо Цвјетиновић, Борислав Ђурђевић и Небојша Матијевић: Примјер осталим спортовима *(Снимио Р. ОСТОЈИЋ)*

Ми смо пуноправан члан Свјетске и Европске атлетске федерације (ИААФ и ЕААФ), што је прије пет дана потврђено на конгресу одржаном у Варни. До краја године очекују нас важна путовања и разговори са представницима најзначајнијих трка у свијету. Као и до сада, присуствоваћемо великом Њујоршком маратону, гдје ћемо обавити неколико важних разговора. Такође, путоваћемо и у Фиренцу гдје ћемо промовисати нашу трку - рекао је на конференцији за новинаре одржаној у Бањој Луци Борислав Ђурђевић.

Представници „Видовданске трке" постигли су важан договор и са Асоцијацијом уличних трка Велике Британије.

- Није проблем да код нас дођу атлетичари из цијелог свијета, већ је тешко нашим такмичарима да иду у друге државе. Због тога смо се са Британцима договорили да њихови атлетичари, који учествују на „Видовданској трци", као и наши који ће путовати у њихову земљу плаћају пола трошкова - истакао је Ђурђевић.

Пошто се у Републици Српској одржавају четири веома масовне уличне трке, у Брчком, Бањој Луци, Приједору и Добоју, један од циљева атлетских радника јесте организовање лиге.

- Дио пројекта је већ урађен, а још треба у Добоју да уврстимо и трку атлетичарки, јер је до сада није било. Тако ће онај ко наступи на једној трци морати и на осталима, како би њихови учинци били бодовани. Важно је истаћи да овакве трке на простору БиХ постоје само у градовима Републике Српске, што показује велику заинтересованост за атлетику - нагласио је директор такмичења Небојша Матијевић. ■ **М. ИЛИЋ**

ПРОБЛЕМ БРОЈ 372

М. КОВАЧЕВИЋ

МАТ У ДВА ПОТЕЗА

Рјешење из прошлог броја:
С. Подушкин, 1982.
1.Dg8 Ld4 2.Da2#
(1...Lb4+ 2.Tb4#);
. . .

СЛОГА ВЕЧЕРАС (19 ЧАСОВА) ДОЧЕКУЈЕ САРАЈЕВСКУ БОСНУ

РУКОМЕТНА ПОСЛАСТИЦА

У одгођеној, дерби утакмици, шестог кола састаће се освајач Купа и шампион БиХ

ДОБОЈ - Освајач Купа БиХ Слога у одгођеној утакмици шестог кола вечерас у Добоју дочекује шампиона, Босну из Сарајева. Ето разлога да љубитељи рукомета испуне дворану Средњошколског центра и уживају у мајсторијама играча ова два тима која конкуришу за највиши пласман. Наравно, сарајевски „студенти" су на папиру фаворити, али то не значи и да ће тријумфовати, јер из Добоја се бодови не односе тако лако.

- Када се гледа реално, Босна је у предности. Али, послије доста тешких утакмица у Лиги шампиона, Сарајлије су у извјесном паду форме и ни у једној утакмици одиграној на страни нису пружили игру на нивоу квалитета рукометаша којим располажу. Посљедња утакмица у недјељу показала је да њихова игра губи на брзини, понестаје им и свјежине и једноставно ни изблиза нису у форми у каквој су били прије мјесец и по дана - каже шеф Стручног штаба Слоге Војислав Рађа.

Све те уочене слабости у редовима актуелног шампиона рукометаши Слоге покушаће да искористе и остваре повољан резултат.

- Упркос томе што смо и ми имали згуснут распоред, настојаћемо да одиграмо утакмицу у једном високом ритму, што подразумијева чврсту и агресивну игру током свих 60 минута, која можда може да донесе побједу - резонује Рађа.

Разлог за умјерени оптимизам стратег Слоге темељи на доброј игри његовог тима на посљедњој првенственој утакмици у Високом.

- Против Босне пружили смо много бољу партију него у досадашњим мечевима, поготово у првом полувремену. Послије педесетак минута дошло је до пада концентрације због умора од европских утакмица које смо играли у суботу и недјељу, па смо промашили неколико зицера. Када се томе дода и неколико судијских одлука на нашу штету у тренуцима када се ломила утакмица, ето основних разлога што смо претрпјели пораз - истиче Рађа.

У Слоги се надају да тога неће бити у мечу са Сарајлијама, па у том случају могу да очекују повољан исход у дербију. Утакмица се игра у дворани Средњошколског центра са почетком у 19 часова.

■ Сл. ПУХАЛО

ПРВА ЛИГА СРПСКЕ ЗА РУКОМЕТАШИЦЕ

Локомотива пет из пет

БАЊА ЛУКА - Лидер Прве лиге Републике Српске за рукометашице, Локомотива из Брчког руши све препреке. Дјевојке из Брчког су у петом колу као гошће без већих проблема надиграле Борју са 31:17 и на тај начин остале на челу прволигашке колоне.

Градски дерби у Бањој Луци између Врбаса и Младости завршен је без побједника - 24:24. Свих 60 минута водила се равноправна борба и подјела бодова била је нареалнија.

■ Т. П. Ц.

ТАБЕЛА

1. Локомотива	5	5	0	0	163:105	15
2. „Мира"	5	4	0	1	123:118	12
3. Брод	5	3	0	2	139:112	9
4. Младост	4	2	1	1	115:89	7
5. Врбас	5	1	2	2	108:117	5
6. Радник	5	1	1	3	140:150	4
7. Борја	5	1	0	4	67:129	3
8. Рогатица	4	0	0	4	95:170	0

БОРЈА 17:31 ЛОКОМОТИВА

ДВОРАНА: у Добоју, гледалаца: 50, судије: Бањац и Богданић (Бања Лука), седмерци: Борја 2 (0), Локомотива 9 (7), искључења: Борја 12, Локомотива 10 минута.

БОРЈА: Бугариновић, Алексић 1, Јоргић, Пелемиш 5, Колесник, Кузмановић, Мартиновић 2, Јотановић 3, Веселиновић, Борић, Јовановић, Станишић 6, Панић.

ЛОКОМОТИВА: Дамјановић, Радић 1, Катић 2, Јовић 2, Пантић 3, Вуковић 6, Крајшумовић 6, Вукадин 2, Пајић 3, Гајић 4, Стевановић 2.

■ Р. Г. С.

„МИРА" 49:24 РОГАТИЦА

ДВОРАНА: „Младост", гледалаца: 100, судије: Врховац (Бања Лука) и Раниловић (Козарска Дубица), седмерци: „Мира" 7 (5), Рогатица 7 (6), искључења: „Мира" 6, Рогатица 8 минута.

„МИРА": Е. Бришевац, Ј. Бришевац 5, Раилић 1, С. Иветић 9, Ми. Ступар 1, Д. Куновац 3, Кисил, Ј. Куновац 4 (4), Торбица 7, Гечек 5, Ма. Ступар 1, Глушац, Богдановић 10, Т. Левтић 3 (1).

РОГАТИЦА: И. Ујић, Којић 5 (1), Стојадиновић 9 (3), Перовић, Червиз 9 (1), Савић, Адиан, Мићић 1, В. Ујић, Мокраини.

■ Л. Р.

ВРБАС 24:24 МЛАДОСТ

ДВОРАНА: „Борик", гледалаца: 50, судије: Анушић и Купрешанин (Бања Лука), седмерци: Врбас 5 (4), Младост 5 (5), искључења: Врбас 8, Младост 16 минута.

ВРБАС: Остојић 11 (4), Јованчевић, Борјанић, Ђурђевић 2, Ћук 3, Јриобрња 2, Кретић, Н. Радановић, Ђурђевић, Јелић 5, Јрнић, Р. Радановић, Малбашић, Саучевић 1.

МЛАДОСТ: Шакић, Лукајић, Шева 5, Тодоровић 5 (4), Палачковић 1, Чивчић 1, В. Гаврановић, Карлаш 1, Корица 1, Колобарић 1, Марковић 2, Јрнић 3, Амицић, Ј. Гавриновић 4 (1).

■ С. П.

БРОД 32:17 РАДНИК

ДВОРАНА: Спортски центар Брод, гледалаца: 100, судије: Кнежевић и Пуцаревић (Бања Лука), седмерци: Брод 4 (4), Радник 7 (4), искључења: Брод 12, Радник 6 минута.

БРОД: Друговић, Гојковић 1 (1), Бокарић 2, Н. Чворак 4, Пејчић 4, Н. Радић 4, Радовановић 2, С. Станчић, Т. Радић 6 (2), Петровић 5 (1), В. Станчић, Марић 1, А. Чворак 2, Пиваш 1.

РАДНИК: Јовановић, Андрић, Крстић, Сорак 8 (3), Остојић, Варага, Крстановић 6, Марковић 3 (1).

■ Р. Г. С.

СПОРТ У КАРИКАТУРИ

ЛЕОТАР ДОЧЕКУЈЕ ЖЕЉЕЗНИЧАР

Изненађење, зашто не

ТРЕБИЊЕ - Рукометашице Леотара вечерас ће угостити састав Жељезничара у одгођеном сусрету петог кола Премијер лиге БиХ. Почетак меча заказан је за 19.30 часова у Спортској дворани „Брегови". Требиње ће у овом мечу наступити у комплетном саставу.

- Покушаћемо да искористимо умор рукометашица Жељезничара, које су у недјељу играле меч у оквиру Челенџ купа, како бисмо их изненадили и савладали. Ако ангажовано одиграмо од првог судијског звиждука, можемо се надати повољном исходу сусрета и освајању три бода, са којима бисмо побјегли са зачеља табеле. Надам се да ће тако и бити и да ћемо се вечерас радовати заједно са нашим навијачима - истакао је тренер Леотара Здравко Комненовић.

■ М. П.

ОТВОРЕНО СТОНОТЕНИСКО ПРВЕНСТВО ВЕТЕРАНА БАЊЕ ЛУКЕ

Гњатовићу двије титуле

БАЊА ЛУКА - Раде Гњатовић из Приједора и Загрепчанин Илија Томић побједници су Отвореног првенства ветерана „Бања Лука 2006" у стоном тенису.

Гњатовић је био најуспјешнији у категорији од 35 до 45 година, док се Томић окитио титулом у конкуренцији „плус 45". Поред појединачног такмичења ветерани су наступали и у игри парова, а прво мјесто освојили су Приједорчани Славко Антонић и Раде Гњатовић.

Успјешан организатор ове смотре, на којој су наступила 52 стонотенисера из из Требиња, Приједора, Сарајева, Тузле, Загреба, Зенице, Читлука и Бање Луке, био је Стонотениски клуб Борац.

- Задовољни смо како је све протекло, а наша највећа награда су честитке од свих учесника. Морам истаћи и то да је највећи терет такмичења изнијела Ивана Зечевић, која је водила турнир и била главни судија и овом приликом желим посебно да јој захвалим - рекао је секретар Стонотенисског клуба Борац Томислав Бармати.

Пласман: од 35 до 45 година: 1. Раде Гњатовић (Приједор), 2. Жељко Грабовац (Читлук), 3. Јовица Шормаз (Бања Лука), „плус 45": 1. Илија Томић (Загреб), 2. Семир Ћерим (Зеница), 3. Мухамед Борић (Сарајево), парови: 1. Славко Антонић - Раде Гњатовић (Приједор), 2. Мирко Мркић - Ивица Видачек (Бања Лука), 3. Зоран Шмитал (Читлук) - Семир Ћерим (Зеница).

■ Д. Ц.

ПИСМО ЗАХВАЛНОСТИ ПЕТРА ЧИВИЋА

Нико као Борац

ИЗНЕНАЂЕН сам и обрадован позивом да присуствујем прослави тридесетогодишњице од освајања Купа европских шампиона, а надасве дирнут великом пажњом, љубазношћу, гостопримством и могућношћу да се видим и разговарам са својим некадашњим саиграчима и друговима из заједничког рукометног тима Борац, измјењујући дивне и дирљиве успомене на некадашње, остварене видне резултате, на преминуле наше саиграче и остало руководство рукометног клуба.

Овом приликом желим руководству Рукометног клуба Борац изразити искрену захвалност за укупно остварени угођај приликом мог боравка у Бањој Луци, а мојим драгим друговима Перовићу, Прохаски, Бијелићу и свим осталима на дружењу и проведеним дивним часовима у мом и вашем Рукометном клубу Борац из Бање Луке.

Још једном искрено хвала са жељом да наш Борац и у будућности осваја трофеје, ради којих смо прослављали овај јубилеј - пише у писму Петра Чивића, упућеном Рукометном клубу Борац из Сарајева, гдје Чивић данас живи. ■

ПРОФЕСИОНАЛНИ БОКСЕР ГОРАН ДЕЛИЋ САЗНАО ИМЕ НАРЕДНОГ РИВАЛА

СА ФРАНЦУЗОМ ЗА ПОЈАС

Противник бившем боксеру Славије у мечу за интерконтиненталног првака свијета биће тамнопути Леон Нзама

БАЊА ЛУКА - Некадашњи боксер Славије, а сада успјешан професионалац Горан Делић 25. новембра у Спортској дворани „Борик" имаће највећи испит у досадашњој каријери. Тог дана борићe се за титулу интерконтиненталног првака свијета у верзији Универзалног боксерског савјета (UBC) у крузер категорији (до 90,720 килограма). Његов противник биће тамнопути Француз, поријеклом из Конга Леон Нзама.

- Већ раније смо најављивали да ће Делићев ривал бити из Француске, а потврда за то је стигла прије два дана из сједишта Универзалног боксерског савјета у Сјеверној Каролини. У наредних неколико дана требало би да добијемо потпуније податке о Нзами - истакао је промотер мечева Горана Делића Љубомир Видовић.

Технички организатор овог меча биће Профи-бокс камп Црвена звијезда Градишка, чији је директор Љубомир Видовић.

- Мечеви за титулу изискују велика материјална средства и наше прве рачунице говоре да ће овај спектакл коштати више од 100 хиљада марака. Зато смо већ сада кренули са акцијом прибављања новца. Надам се да ће као и до сада уз нас бити Влада Републике Српске, Министарство за породицу, омладину и спорт, Административна служба града Бања Лука и наш стални спонзор „Вилијамс кладионице". Без њихове, али и помоћи других сигурно нећемо успјети, али се надам да ће бити све у реду и да ће Бања Лука 25. новембра видјети још један боксерски спектакл - додао је Видовић.

УВОДНЕ БОРБЕ

Љубомир Видовић истиче да је поред главне борбе вечери планирано још пет уводних мечева.

- Још увијек не знамо ко ће се борити у њима. У току су преговори са браћом Рибић, Дејаном и Иваном, Николом Сјеклоћом. Једно је сигурно и ови мечеви биће на завидном нивоу, а планиран је богат забавни програм - рекао је Видовић.

Горан Делић: Тренира пуном паром

Актер овог меча Горан Делић већ скоро мјесец дана припрема се за наредни испит.

- До 25. октобра тренираћу у Боксерском клубу Славија, а потом одлазим на двонедељне припреме на Мраковицу. Тамо ћу остати до 10. новембра, а потом идем на Бардачу, гдје ћу бити до почетка меча. Са мном ће бити тренери Слободан Лазић и Златомир Бурић, као и спаринг партнер Вук Симић. Тренирам као никад досад, свјестан сам улога у овом мечу и надам се побједи. Она би ми широм отворила врата да се веома брзо борим за титулу свјетског првака у овој верзији - истакао је Горан Делић, који је у досадашњој професионалној каријери имао осам мечева и остварио исто толико побједа.

■ Д. ПАШАГИЋ

Босна и Херцеговина
БРЧКО ДИСТРИКТ
БОСНЕ И ХЕРЦЕГОВИНЕ
Влада Брчко дистрикта
Одјељење - Одјел за привредни развој спорт и културу

Bosna i Hercegovina
BRČKO DISTRIKT
BOSNE I HERCEGOVINE
Vlada Brčko distrikta
Odjeljenje - Odjel za privredni razvoj sport i kulturu

Булевар мира 1, 76100 Брчко дистрикт Босне и Херцеговине, Телефон: 049/217-212, факс 049/217-212, Централа: 049/216-011 локал 269, 214

Број: 06-052-003919/06
Датум: 13.10.2006. год.

На основу члана 209. Закона о власништву и другим стварним правима Брчко дистрикта БиХ („Службени гласник Брчко дистрикта БиХ" број 11/01), члана 17 Закона о извршној власти Брчко дистрикта БиХ („Сл. гласник Брчко дистрикта БиХ", број 2/00, 9/01, 12/01, 16/01, 17/02, 8/03, 14/03, 31/04 и 40/05), Одлуке градоначелника о расписивању поновљеног јавног конкурса о продаји права грађења број 01-014-016303/06 од 13.10.2006. године, члана 2, 3, 4 и 5 Правилника о поступку јавне продаје некретнина, права грађења и покретних ствари и закупу некретнина у власништву Брчко дистрикта БиХ број 01-052-001198/06 од 8.2.2006. године, Правилника о измјенама и допунама Правилника о поступку јавне продаје некретнина, права грађења и покретних ствари и закупу некретнина у власништву Брчко дистрикта БиХ број 01-052-001198/06-1 од 12.6.2006. год. и Одобрења супервизора од 7.3.2006. и 6.6.2006. године, Одјељење за привредни развој, спорт и културу објављује:

ПОНОВЉЕНИ ЈАВНИ КОНКУРС

за прикупљање писмених понуда ради закључења уговора о оснивању и продаји права грађења

1. Брчко дистрикта БиХ, Одјељење за привредни развој, спорт и културу објављује поновљени јавни конкурс ради прикупљања писмених понуда с циљем оснивања права грађења и изградње пословно-производних објеката на сљедећим локацијама:

а) ИЛИЋКА 1 - изградња пословног објекта П + М у складу са „Измјенама и допунама Регулационог плана „Боснаплод" Брчко дистрикт", а на земљишту означеном као к. ч. број 86/248, површине 250 м², КО Брчко 2 стање по катастру и грунту, а носилац права кориштења земљишта је Брчко дистрикт БиХ.
Почетна продајна цијена за продају некретнина износи 11.250,00 КМ.
Депозит (20% од почетне цијене) - 2.250,00 КМ.

б) ИЛИЋКА 3 - изградња пословног објекта П + М у складу са Регулационим планом стамбеног насеља „БОСНАПЛОД", усвојеног одлуком Скупштине Брчко дистрикта БиХ бр. 0-02-022-75/05 од 11. маја 2005. године, а на земљишту означеном као к. ч. број 86/250, површине 320 м², КО Брчко 2, стање по катастру и грунту, носилац права кориштења је Брчко дистрикт БиХ.
Почетна продајна цијена за продају некретнина износи 14.400,00 КМ
Депозит (20% од почетне цијене) - 2.880,00 КМ,

ц) ЛОКАЦИЈА - КЛАНАЦ - изградња пословног објекта у складу са Регулационим планом „КЛАНАЦ", усвојеног одлуком Скупштине Брчко дистрикта БиХ бр. 0-02-022-134/05 од 7. јула 2005. године, а на земљишту означеном као к. ч. број 2514/10, површине 2.393 м², уписана у ПЛ број 1843, КО Брчко 1 по новом премјеру, а које по старом премјеру одговарају земљишту означеном као к. ч. број 709/43, површине 2.393 м², уписана у земљишно-књижни извадак број 1654, КО Брчко, власник, носилац права грађења и посједник Брчко дистрикт БиХ.
У објекту Пословног центра су предвиђене сљедеће дјелатности: трговина, управа, администрација, финансије, угоститељство, услуге. Максимални габарити објекта су 40 х 20 м са максималном спратношћу Пр + 2 + Пк. Објекат предвидјети са подрумским или сутеренским просторијама за пратећи помоћни садржај, те паркинг и гаражне просторе.
Почетна продајна цијена за продају некретнина износи 95.720,00 КМ
Депозит (20% од почетне цијене) - 19.164,00 КМ,

д) БРОДУША - ВЕЛМА - изградња пословног објекта П + 1 макс. површине 1.100 м² у складу са измјенама и допунама Урбанистичког плана града Брчко 1996 - 2006. а на земљишту означеном као к. ч. бр. 618/8 површине 1714 м², уписана у ПЛ. бр. 3825, КО Брчко 2, које по старом премјеру одговарају земљишту означеном као к. ч. бр. 679/9 уписана у земљишни књижни извадак број 6755, КО Брчко површине 1714 м² са уписаним власништвом и посједом у корист Брчко дистрикта БиХ са дијелом 1/1.
Почетна продајна цијена за продају некретнина износи 59.990,00 КМ
Депозит (20% од почетне цијене) - 11.998,00 КМ,

2. Понуде се могу односити на сваку појединачну локацију назначену у претходној тачки.
3. Пројектовање, технологија и извођење свих радова морају бити у складу са прописима примјењивим у Брчко дистрикту БиХ.
4. Право учешћа на конкурсу имају сва домаћа и страна правна лица која у року утврђеном у поновљеном јавном конкурсу доставе писмено затворене понуде које треба да садрже технички и комерцијални дио:

а) Техничка понуда треба да садржи:
- рјешење о регистрацији фирме код надлежног суда
- идентификациони број пореског обвезника
- увјерење о измиреним обавезама са стањем не старијим од 60 дана од дана подношења понуде, издатих од надлежних институција које се односе на:
- измирење директних пореза према Брчко дистрикту БиХ
- измирење индиректних пореза
- измирење обавеза по основу доприноса за фондове пензионог и инвалидског осигурања,
- измирење обавеза по основу доприноса за здравствено осигурање
- доказ о уплати кауције (путем депозита или банковне гаранције) у износу од 20% од почетне продајне цијене, који се уплаћује на:
- Јединствени жиро рачун Брчко дистрикта БиХ код ХВБ-ЦЕНТРАЛ ПРОФИТ БАНКА ДД САРАЈЕВО, ФИЛИЈАЛА БРЧКО, број 129007940454581 1 врста прихода 722422, шифра општине 099 (уколико се уплата врши у КМ);
- Instruction for Payment Order/Инструкција за девизне дознаке (€):
Прималац/Beneficiary. Бројра чуна 540100-4600082130006,
Назив фирме: „Брчко дистрикт БиХ"
Адреса: Брчко, Босна и Херцеговина, Булевар мира 1
ACCOUNT WITH kod banke: ACC. No. 9323 945 za EUR
HYPO ALPE-ADRIA BANK AD
Бања Лука, Филијала Брчко
SWIFT: HAABBA2B.
Банка кореспондент/intermediary bank: SWIFT: HAABAT22
HYPO ALPE-ADRIA BANK INTERNATIONAL AG
KLAGENFURT, AUSTRIA
Техничка понуда је услов за отварање комерцијалне понуде, која је и елиминаторна.

б) Комерцијална понуда треба да садржи:
- висину понуђене продајне цијене за стицање права грађења
- рок завршетка изградње
Техничка и комерцијална понуда (оригинали или овјерене копије документације) требају се одвојено упаковати за сваку локацију у коверте са назнакама „ТЕХНИЧКА ПОНУДА" и „КОМЕРЦИЈАЛНА ПОНУДА" те потом обје спаковати у једну заједничку коверту са назнаком пријава на конкурс ради закључивања уговора о оснивању и продаји права грађења за изградњу пословног објекта на ЛОКАЦИЈИ (навести локацију) - НЕ ОТВАРАЈ".
5. Избор најповољнијег понуђача извршиће се у складу са критеријумима утврђеним у комерцијалној понуди из претходне тачке овог конкурса тако што ће се укупан могући број бодова (100 бодова) распоредити на сљедећи начин:
- висина купопродајне цијене - 80 бодова
- рок завршетка изградње - 20 бодова
За сваки од критеријума Понуђач који понуди најбоље услове добиће максималан број бодова док ће се остале понуде бодовати пропорционално према најбољој понуди.
6. Почетне продајне цијене за продају некретнина су наведене за сваку локацију у тачки 1. поновљеног конкурса.
7. Разгледање некретнине из тачке 1. овог конкурса и увид у потребну документацију може се извршити од 18.10.2006. године до 3.11.2006. године
8. Крајњи рок за подношење понуда је 3.11.2006. године до 16 часова по локалном времену.
9. За потписивање уговора о купопродаји потребна је сагласност супервизора за Брчко дистрикт БиХ.
10. Уговором о купопродаји некретнина из тачке 1. овог конкурса, између осталог, биће регулисан рок и начин плаћања купопродајне цијене, као и вријеме и начин предаје у посјед купљене некретнине.
11. Отварање приспјелих понуда извршиће првостепена комисија за спровођење јавног конкурса дана 6.11.2006. године у 15 часова у просторијама зграде владе Брчко дистрикта БиХ, сала 59. Представници понуђача могу присуствовати отварању понуда.
12. Понуде које пристигну послије назначеног рока, као и оне понуде које не садрже све елементе захтијеване конкурсом неће бити узете у разматрање.
13. Понуђачи сносе све трошкове припремања, подношења понуда, као и уплате кауције. Брчко дистрикт задржава право да не одабере ниједну понуду, тј. да поништи поновљени јавни конкурс без образложења.
14. Уредно ковертиране писмене понуде са назнаком „пријава на конкурс ради закључивања уговора о оснивању и продаји права грађења за изградњу пословног објекта на локацији (навести назив локације) - НЕ ОТВАРАЈ - понуда за поновљени конкурс" доставити лично или поштом на адресу:
Влада Брчко дистрикта БиХ
Одјељење за привредни развој, спорт и културу,
Булевар мира 1, 76100 Брчко дистрикт БиХ,
Босна и Херцеговина
15. Све потребне информације у вези са овим конкурсом могу се добити на телефон 049/217-993.

ШЕФ ОДЈЕЉЕЊА
Адиан Драпић, дипл оес.

Основни суд у Дервенти у извршном предмету тражиоца извршења Sandnes Dubrovnik-group, Sandnes, Норвешка, заступан по пуномоћнику Новић Наде, адвокату из Дервенте, против извршеника Стринић Андрије, син Милана из Костреша, општина Дервента ради наплате дуга продајом некретнина извршеника, објављује сљедећи

ОГЛАС

I

Обавјештавају се сва заинтересована лица у смислу одредаба члана 113. став 8. Закона о извршном поступку да је извршен попис запљене некретнина Стринић Андрије, син Милана из Костреша, бб, општина Дервента, у посједу извршеника за које је предложено извршење с обзиром да нису уписане у земљишне књиге. Након идентификације истих по вјештаку геодетске струке а на основу налаза овог вјештака и скице лица мјеста те по попису и процјени вјештака утврђено је да се ради о сљедећим некретнинама:
- к. ч. бр. 477/1 зв. Окућница, двориште површине 39 м² и воћњак 1 кл. Површине 619 м²,
- к. ч. бр. 477/2 зв. Окућница, воћњак, површине 461 м² и кућа и зграде површине 95 м²,
- к. ч. бр. 478/1 зв. Беговача, воћњак, 1 кл. Површине 1418 м²,
- к. ч. бр. 478/2 зв. Беговача, воћњак, 1 кл. Површине 1620 м²,
- к. ч. бр. 479 зв. Подкућница, њива 5 кл. Површине 4714 м².

Односно укупна површина свих некретнина уписана у посједовни лист број 232 КО Костреш износи 8966 м² и воде се на Стринић Андрији са дијелом 1/1.
Наведене парцеле к. ч. број 477/1, к. ч. бр. 477/2, к. ч. бр. 478/1, к. ч. бр. 478/2 и к. ч. бр. 479 уписане су у Посједовни лист број 232 КО Костреш, општина Дервента на имену Стринић Андрије, син Милана из Костреша општина Дервента, са дијелом 1/1.

II

Попис запљене наведене некретнине извршен је дана 17.5.2006. године. Позивају се сва заинтересована лица да у року од 8 дана од дана објављивања овог огласа писмено обавијесте овај суд позивом на број 13 84 I 002566 I 05 о разлозима због којих се извршење не може провести на наведеним некретнинама.

SUDIJA
Gordana Zlatković

Основни суд у Дервенти у извршном предмету тражиоц извршења Sandnes Dubrovnik-group, Sandnes, Норвешка, заступан по пуномоћнику Новић Наде, адвокату из Дервенте, против извршеника Цвјетковић Васкрсије, син Душана, из Костреша број 42, општина Дервента ради наплате дуга продајом некретнина извршеника, објављује сљедећи

ОГЛАС

I

Обавјештавају се сва заинтересована лица у смислу одредаба члана 113. став 8. Закона о извршном поступку да је извршен попис запљене некретнина Цвјетковић Васкрсије син Душана, из Костреша, бр. 42. општина Дервента, у посједу извршеника за које је предложено извршење с обзиром да нису уписане у земљишне књиге. Након идентификације истих по вјештаку геодетске струке, а на основу налаза овог вјештака и скице лица мјеста те по попису и процјени вјештака утврђено је да се ради о сљедећим некретнинама:
- к. ч. бр. 110/1 зв. Раван, шума, кл. 3. површине 2180 м²,
- к. ч. бр. 264/1, зв. Дуга њива, њива, кл. 4. површине 5118 м²,
- к. ч. бр. 334 зв. Окућница, двориште површине 422 м² и кућа и зг. површине 84 м²,
- к. ч. бр. 335 зв. Подкућница, њива кл. 4. површине 1138 м²,

Односно укупна површина свих некретнина уписана у посједовни лист број 16 КО Костреш износи 8942 м² и воде се на име Цвјетковић (Душана) Васкрсије са дијелом 1/1.
Наведене парцеле к. ч. број 110/1, к. ч. бр. 264/1, к. ч. бр. 334, к. ч. бр. 335 уписане су у Посједовни лист број 16 КО Костреш, општина Дервента на имену Цвјетковић Васкрсије, син Душана са дијелом 1/1.

II

Попис запљене наведене некретнине извршен је дана 17.5.2006. године. Позивају се сва заинтересована лица да у року од 8 дана од дана објављивања овог огласа писмено обавијесте овај суд позивом на број 13 84 I 002565 I 05 о разлозима због којих се извршење не може провести на наведеним некретнинама.

SUDIJA
Gordana Zlatković

Босна и Херцеговина
БРЧКО ДИСТРИКТ
БОСНЕ И ХЕРЦЕГОВИНЕ
Влада Брчко дистрикта
Одјељење - Одјел за привредни развој
спорт и културу

Bosna i Hercegovina
BRČKO DISTRIKT
BOSNE I HERCEGOVINE
Vlada Brčko distrikta
Odjeljenje - Odjel za privredni razvoj
sport i kulturu

Булевар мира, 1, 76100 Брчко дистрикт Босне и Херцеговине, Телефон: 049/217-212, факс 049/217-212,
Централа 049/216-011 локал 269, 214

Број: 06-052-003918/06
Датум: 13.10.2006. год.

На основу члана 209. Закона о власништву и другим стварним правима Брчко дистрикта БиХ („Службени гласник Брчко дистрикта БиХ" број 11/01), члана 17 Закона о извршној власти Брчко дистрикта БиХ („Сл. гласник Брчко дистрикта БиХ", број 2/00, 9/01, 12/01, 16/01, 17/02, 8/03, 14/03, 31/04 и 40/05), Одлуке градоначелника о расписивању јавног конкурса о продаји права грађења број 01-014-016302/06 од 13.10.2006. године, члана 2, 3, 4 и 5 Правилника о поступку јавне продаје некретнина, права грађења и покретних ствари и закупу некретнина у власништву Брчко дистрикта БиХ број 01-052-001198/06 од 8.2.2006. године, Правилника о измјенама и допунама Правилника о поступку јавне продаје некретнина, права грађења и покретних ствари и закупу некретнина у власништву Брчко дистрикта БиХ број 01-052-001198/06-1 од 12.6.2006. год. и Одобрења Супервизора од 5.10.2006. године, Одјељење за привредни развој, спорт и културу објављује:

ЈАВНИ КОНКУРС

за прикупљање писмених понуда ради закључења уговора о оснивању и продаји права грађења за изградњу пословног објекта

1. Брчко дистрикт БиХ, Одјељење за привредни развој, спорт и културу објављује Јавни конкурс ради прикупљања писмених понуда с циљем оснивања права грађења и изградње пословног објекта максималне спратности П + 1 у складу са „Урбанистичким планом Брчко 1996 - 2006, измјена и допуна", а на земљишту означеном као:
- стање по катастру, парцела означена као к. ч. 1942/1 површине 1.296 м², уписана у посједовни лист број 1843 К. О. Брчко 1, а посједник својине је Брчко дистрикт БиХ.
- стање по грунту, парцела означена као к. ч. број 74/3 површине 1.296 м² уписана у земљишно-књижни извадак број 925 КО Брчко, а власник некретнине је Брчко дистрикт БиХ.

2. Понуде се морају односити на цјелокупну површину назначену у претходној тачки.
3. Пројектовање, технологија и извођење свих радова морају бити у складу са прописима примјењивим у Брчко дистрикту БиХ.
4. Право учешћа на конкурсу имају сва домаћа и страна правна лица која у року утврђеном у овом јавном конкурсу доставе писмено затворене понуде које треба да садрже технички и комерцијални дио:
а) Техничка понуда треба да садржи:
- рјешење о регистрацији фирме код надлежног суда
- идентификациони број пореског обвезника
- увјерење о измиреним обавезама са стањем не старијим од 60 дана од дана подношења понуде, издатих од надлежних институција које се односе на:
- измирење директних пореза према Брчко дистрикту БиХ
- измирење индиректних пореза
- измирење обавеза по основу доприноса за фондове пензионог и инвалидског осигурања,
- измирење обавеза по основу доприноса за здравствено осигурање
- доказ о уплати кауције (путем депозита или банковне гаранције) у износу од 20% од почетне продајне цијене, то јест износ од 23.328,00 КМ, који се уплаћује на:
- Јединствени жиро рачун Брчко дистрикта БиХ код ХВБ-ЦЕНТРАЛ ПРОФИТ БАНКА ДД САРАЈЕВО, ФИЛИЈАЛА БРЧКО, број 1290079404545811, врста прихода 722422, шифра општине 099 (уколико се уплата врши у КМ);
- Instruction for Payment Order/Инструкција за девизне дознаке (€):
Прималац/Beneficiary. Број рачуна 540100-4600082130006,
Назив фирме: „Брчко дистрикт БиХ"
Адреса: Брчко, Босна и Херцеговина, Булевар мира 1
ACCOUNT WITH kod banke: ACC. No. 9323 945 za EUR
HYPO ALPE-ADRIA BANK AD
Бања Лука, Филијала Брчко
SWIFT: HAABBA2B.
Банка кореспондент/intermediary bank: SWIFT: HAABAT22
HYPO ALPE-ADRIA BANK INTERNATIONAL AG
KLAGENFURT, AUSTRIA
Техничка понуда је услов за отварање комерцијалне понуде, која је и елиминаторна.
б) Комерцијална понуда треба да садржи:
- висину понуђене продајне цијене за стицање права грађења
- рок завршетка изградње
Техничка и комерцијална понуда (оригинали или овјерене копије документације) требају се одвојено упаковати у коверте са назнакама „ТЕХНИЧКА ПОНУДА" и „КОМЕРЦИЈАЛНА ПОНУДА" те потом обје спаковати у једну заједничку коверту са назнаком пријава на конкурс ради закључивања уговора о оснивању и продаји права грађења за изградњу пословног објекта - НЕ ОТВАРАЈ".
5. Избор најповољнијег понуђача извршиће се у складу са критеријумима утврђеним у комерцијалној понуди из претходне тачке овог конкурса тако што ће се укупан могући број бодова (100 бодова) распоредити на сљедећи начин:
- висина купопродајне цијене - 80 бодова
- рок завршетка изградње - 20 бодова
За сваки од критеријума Понуђач који понуди најбоље услове добиће максималан број бодова док ће се остале понуде бодовати пропорционално према најбољој понуди.
6. Почетна продајна цијена за продају некретнина из тачке 1. овог конкурса износи 116.640,00 КМ.
7. Разгледање некретнине из тачке 1. овог конкурса и увид у потребну документацију може се извршити од 18.10.2006. године до 3.11.2006. године.
8. Крајњи рок за подношење понуда је 3.11.2006. године до 16 часова по локалном времену.
9. За потписивање уговора о купопродаји потребна је сагласност супервизора за Брчко дистрикт БиХ.
10. Уговором о купопродаји некретнина из тачке 1. овог конкурса, између осталог, биће регулисан рок и начин плаћања купопродајне цијене, као и вријеме и начин предаје у посјед купљене некретнине.
11. Отварање приспјелих понуда извршиће првостепена комисија за спровођење јавног конкурса дана 6.11.2006. године у 14 часова у просторијама зграде Владе Брчко дистрикта БиХ, сала 59. Представници понуђача могу присуствовати отварању понуда.
12. Понуде које пристигну послије назначеног рока, као и оне понуде које не садрже све елементе захтијеване конкурсом неће бити узете у разматрање.
13. Понуђачи сносе све трошкове припремања, подношења понуда, као и уплате кауције. Брчко дистрикт задржава право да не одабере ниједну понуду, тј. да поништи јавни конкурс без образложења.
14. Уредно ковертиране писмене понуде са назнаком „пријава на конкурс ради закључивања уговора о оснивању и продаји права грађења за изградњу пословног објекта - НЕ ОТВАРАЈ - понуда за конкурс" доставити лично или поштом на адресу.
Влада Брчко дистрикта БиХ
Одјељење за привредни развој, спорт и културу,
Булевар мира 1, 76100 Брчко дистрикт
Босна и Херцеговина.
15. Све потребне информације у вези са овим конкурсом могу се добити на телефон 049/217-993.

ШЕФ ОДЈЕЉЕЊА
Аднан Драпић, дипл. оец.

РЕПУБЛИКА СРПСКА
МИНИСТАРСТВО САОБРАЋАЈА И ВЕЗА
РЕПУБЛИЧКА ДИРЕКЦИЈА ЗА ЦИВИЛНУ ВАЗДУШНУ ПЛОВИДБУ
БАЊА ЛУКА

Број: 13/1-1-312/06
Датум: 12.10.2006.

Републичка дирекција за цивилну ваздушну пловидбу, Бања Лука, Веселина Маслеше 24/2, објављује.

КОНКУРС

1. за попуну радног мјеста вишег стручног сарадника за рачунарске и комуникационе системе, Служба за ваздухопловну технику, Сектор за услуге ваздушне навигације - 1 извршилац

УСЛОВИ:
Осим општих услова предвиђених чланом 7. Закона о радним односима у државним органима, кандидати треба да испуњавају и посебне услове и то:

- ВСС - електротехнички факултет
- најмање три (3) године радног искуства у струци,
- возачка дозвола „Б" категорије,
- посједовање важећих дозвола за рад,
- знање енглеског језика.

Конкурс остаје отворен 10 дана од дана објављивања.
Пријаве слати на адресу: Републичка дирекција за цивилну ваздушну пловидбу, Бања Лука, Веселина Маслеше 24/2 или лично предати.

РЕПУБЛИКА СРПСКА
ОПШТИНА КОСТАЈНИЦА
Стамбена комисија за борачко-инвалидску заштиту
Број: 02-560-1551-1/06
Дана: 16.10.2006. године

На основу члана 23. Правилника о стамбеном збрињавању породица погинулих бораца и РВИ („Службени гласник РС" број: 103/03) Стамбена комисија за борачко-инвалидску заштиту општине Костајница, утврдила је

ЛИСТУ ПРИОРИТЕТА

за додјелу бесповратних средстава по пријавама на конкурс од 27.8.2006. године

ПОРОДИЦЕ ПОГИНУЛИХ БОРАЦА:

Редни број:	Презиме и име:	Погинули борац	Учешће у рату	Стамбена ситуација	Чланови домаћ.	Укупно:
1.	Смиљанић Љуба	110	15	15	30	170
2.	Драгишић Љубица	110	-	15	20	145
3.	Бојојевић Стоја	110	-	15	10	135
4.	Стијак Пава	110	-	15	10	135

РАТНИ ВОЈНИ ИНВАЛИДИ
Захтјеви РВИ нису разматрани, јер је дата предност ППБ у рјешавању захтјева.

Остали захтјеви из категорије ППБ нису разматрани, јер су подносиоци захтјева претходно већ користили одређене видове помоћи у стамбеном збрињавању (грађевински материјал, грађевинске парцеле, бесповратна новчана средства, откуп станова).

ПОУКА О ПРАВНОМ СРЕДСТВУ:
Против утврђене листе приоритета подносиоци захтјева имају право приговора у року од 8 дана од дана објаве у дневном листу „Глас Српске". Приговори се подносе Стамбеној комисији.

СТАМБЕНА КОМИСИЈА

Одломак из књиге „Био једном један шампион"

Којом је стазом или богазом стизала несрећа, нико није знао. Али, стизала је и то су сви већ знали. Као и свака несрећа, и ова је дошла ненадано, подмукло, баш како и долазе несреће: увукла се у сваки кутак, у свако живо биће, и почела га разарати. Разумнији и далеко виднији јасно су упозоравали да су широм отворена врата пута у општу трагедију. Има ли игдје на свијету мјесто гдје човјек може бити само човјек. Ништа друго! Сваку ноћ на сан ми долази вријеме када смо тумарали Европом. Гдје год да смо били: у Паризу, Ротердаму, Рандерсу, Бечу, Билбаоу..., поносили смо се одакле смо, из које смо земље и којег града. Многи сада траже своју нову земљу и свој нови град. Кажу да је тек почело. Како ће бити кад стварно почне!? Моја вјера и моја нада немају граница, али да то заједно није и моја голема наивност. Зло нас је отровало, оно осваја и овај комад несрећне земље, ове Босне, коју су дијелили и комадали и Римљани, и Турци, и Аустроугари, а увијек, без изузетка, наш народ, уклет и проклет, добијао крваве задаће. Биће да овдје апсолутно важи прастаро вјеровање: Ко се луд роди, луд и умре! Појединачно и колективно.

18 репор.ажа

ВЕЛИКИ МАЈСТОР РИНГА МАРИЈАН БЕНЕШ ЈУЧЕ ПОНОВО У БЕОГРАДУ ПОВОДОМ ПРЕТПРЕМИЈЕРЕ ФИЛМА О ЊЕМУ

ШАМПИОН рањеног срца

...ву је донео највећу славу, али и узео здравље, а у рашту је остао без породице, имо-...ства, трофеја... Београд волим највише на свијету, каже некадашњи ријек Европе

БОГАТА КАРИЈЕРА

Дуга ниска трофеја

ОДУСТАО ЗБОГ ДРУШТВА

Несуђени музичар

УДАРАЧ МЕКЕ ДУШЕ

Поезија друга љубав

ДНЕВНИ СПОРТСКИ ЛИСТ Спорт

НТВ Продукција: Независна радио-телевизија Бања Лука

20. ОКТОБРА

ПОКЛОН ЧИТАОЦИМА „ГЛАСА СРПСКЕ"

ГЛАС СРПСКЕ

„ГЛАС СРПСКЕ" 20. ОКТОБРА ПОКЛАЊА СВИМ ЧИТАОЦИМА DVD КУЛТНОГ ДУГОМЕТРАЖНОГ ДОКУМЕНТАРНОГ ФИЛМА „БИО ЈЕДНОМ ЈЕДАН ШАМПИОН" КОЈИ ЈЕ 2004. ГОДИНЕ ДОБИО ПРЕСТИЖНУ ЕВРОПСКУ НАГРАДУ ЗА ДОКУМЕНТАРНИ ФИЛМ „СРЕБРНИ БОР". ФИЛМ ЈЕ РЕЖИРАО ДЕЈАН СТРИКА, А СНИМЉЕН ЈЕ ПО ИСТОИМЕНОЈ КЊИЗИ ТОМЕ МАРИЋА.

РЕПУБЛИКА СРПСКА МИНИСТАРСТВО ЗА ПОРОДИЦУ, ОМЛАДИНУ И СПОРТ
55 godina BOSNALIJEK
tamaris
TROPIC®
modriča OIL REFINERY

АКЦИОНАРСКО ДРУШТВО ПРЕРАДЕ ДРВЕТА, ПРОМЕТА И ПРЕВОЗА „РОМАНИЈА" СОКОЛАЦ - У СТЕЧАЈУ - СОКОЛАЦ

Број: 2500/06.
Датум: 16.10.2006. год.

На основу члана 25. и члана 61. и 101. Закона о стечајном поступку, те члана 82, 89 и 90. Закона о извршеном поступку, Одлуке Скупштине повјерилаца од 22.6.2006. године и Одбора повјерилаца од 12.10.2006. године о условима и начину уновчавања имовине стечајног дужника, стечајни управник АД „Романија" - у стечају Соколац расписује

ОГЛАС

о продаји некретнина и опреме усменим јавним надметањем

I НЕКРЕТНИНЕ

1. Продавница број 3, ул. Цара Лазара Соколац корисне нето површине 93 м^2,
Почетна цијена: 148.800,00 КМ
2. Продавница број 4, ул. Цара Лазара Соколац корисне нето површине 134 м^2
Почетна цијена: 214.400,00 КМ
3. Продавница број 60, ул. Радомира Нешковића Соколац корисне нето површине 130 м^2
Почетна цијена: 156.000,00 КМ
4. Продавница број 48, ул. Јове Јанковића Соколац корисне нето површине 45 м^2
Почетна цијена: 63.000,00 КМ
5. Стовариште грађевинског материјала број 44, ул. Јове Јанковића Соколац,
Почетна цијена:
- плато КНП 632 м^2 18.960,00 КМ
- настрешница КНП 498 м^2 74.700,00 КМ
- канцеларије КНП 70 м^2 21.000,00 КМ
6. Продавница број 29 Подромонија Соколац корисне нето површине 140 м^2,
Почетна цијена: 84.000,00 КМ
7. Продавница број 18 Баре Соколац корисне нето површине 83 м^2,
Почетна цијена: 12.450,00 КМ
8. Продавница број 37 Мангурићи Соколац корисне нето површине 140 м^2,
Почетна цијена: 14.000,00 КМ
9. Продавница број 34 Соколовићи Соколац корисне нето површине 68 м^2,
Почетна цијена: 10.200,00 КМ
10. Дирекција ул. Цара Лазара Соколац корисне нето површине 100 м^2,
Почетна цијена: 160.000,00 КМ
11. Пословни простор у Сарајеву, ул. Џемала Биједића бр. 33 корисне нето површине 24 м^2
Почетна цијена: 50.400,00 КМ
12. Објекат Аутотранспорт са припадајућим земљиштем и инфраструктуром:
- плато 12.950 м^2 почетна цијена 388.500,00 КМ
- зграда 2.510 м^2 почетна цијена 753.000,00 КМ
- контејнер 14 м^2 почетна цијена 1.400,00 КМ

II Продаја непокретности ће се извршити сходно одредбама Закона о извршном поступку.

III Продаја непокретности ће се обавити путем усменог јавног надметања - лицитације дана 15.11.2006. године у 12 часова у кругу предузећа, редослиједом како је наведено у огласу.

IV Непокретности се продају у виђеном физичком стању и постојећем правном статусу и накнадне рекламације неће се разматрати.

V На јавном надметању - лицитацији могу учествовати физичка и правна лица која су претходно уплатила депозит у износу од 10% , а највише 10.000,00 КМ од вриједности пословног објекта за који дају понуду на лицитацији. Уплата се врши на жиро рачун број: 565-708-3000000188 код Бобар банке АД Бијељина Филијала Соколац или благајни предузећа.

VI Услови и начин преузимања објекта и плаћање регулисаће се купопродајним уговором у складу са Законом.

VII Порези и сви трошкови у вези са преносом власништва послије куповине падају на терет купца.

VIII Депозит за учешће на лицитацији неће бити враћен купцу који након избора за најповољнијег понуђача одустане од понуде.

Информације на телефон 057/444-783.

СТЕЧАЈНИ УПРАВНИК

АД „ПРЕЊА" КАРАНОВАЦ

На основу члана 61. Закона о предузећима („Службени гласник РС 24/98, 62/02 и 38/03) и члана 56. Статута, Управни одбор друштва

САЗИВА

редовну годишњу Скупштину АД „Прења" Карановац, за 10.11.06. године, у сједишту друштва, са почетком у 14 часова.

ДНЕВНИ РЕД

1. Усвајање обрачуна и извјештаја о пословању друштва за 2006. годину
2. Избор једног члана Надзорног одбора друштва

Уколико се Скупштина не одржи, због недостатка кворума, поновна скупштина, са истим дневним редом, одржаће се 17.11.2006. године у 14 часова.

Предсједник Управног одбора
Саво Товирац, с. р.

ЈАВНО ПРЕДУЗЕЋЕ ШУМАРСТВА "Шуме Републике Српске" а. д. СОКОЛАЦ

На основу Одлуке о продаји фурнирских трупаца, трупаца за љуштење и пиланских трупаца путем јавног надметања број: Н. О. 81/05 од 27.12.2005. године Шумско газдинство **„Височник"** објављује:

ОГЛАС

за продају шумских дрвних сортимената путем јавног надметања (лицитације)

1. ПРЕДМЕТ ЈАВНОГ НАДМЕТАЊА
Предмет јавног надметања су шумски дрвни сортименти - трупци, по врсти, квалитетној структури, количини, почетној цијени, укупној почетној вриједности и мјесту продаје, како слиједи:

1. ЛОТ 53. ЛИЦИТАЦИОНИ ОБЈЕКАТ

Ред. број	Врста сортимента и квалитетна структура	Количина м^3	Почетна		Мјесто продаје
			Цијена КМ/м^3 (без ПДВ)	Вриједност (без ПДВ)	
1.	чамов трупац I класе	45,37	138,50	6.283,75	Централно стовариште Мекоте
2.	чамов трупац II класе	35,55	117,50	4.177,13	
3.	чамов трупац III класе	42,08	100,50	4.229,04	
Свеукупно:		**123,00**		**14.689,92**	

2. ЛОТ 54. ЛИЦИТАЦИОНИ ОБЈЕКАТ

Ред. број	Врста сортимента и квалитетна структура	Количина м^3	Почетна		Мјесто продаје
			Цијена КМ/м^3 (без ПДВ)	Вриједност (без ПДВ)	
1.	чамов трупац I класе	37,62	138,50	5.210,37	Централно стовариште Мекоте
2.	чамов трупац II класе	37,40	117,50	4.394,50	
3.	чамов трупац III класе	49,26	100,50	4.950,63	
Свеукупно:		**124,28**		**14.555,50**	

3. ЛОТ 55. ЛИЦИТАЦИОНИ ОБЈЕКАТ

Ред. број	Врста сортимента и квалитетна структура	Количина м^3	Почетна		Мјесто продаје
			Цијена КМ/м^3 (без ПДВ)	Вриједност (без ПДВ)	
1.	чамов трупац I класе	40,06	138,50	5.548,31	Централно стовариште Мекоте
2.	чамов трупац II класе	22,12	117,50	2.599,10	
3.	чамов трупац III класе	61,90	100,50	6.220,95	
Свеукупно:		**124,08**		**14.368,36**	

4. ЛОТ 56. ЛИЦИТАЦИОНИ ОБЈЕКАТ

Ред. број	Врста сортимента и квалитетна структура	Количина м^3	Почетна		Мјесто продаје
			Цијена КМ/м^3 (без ПДВ)	Вриједност (без ПДВ)	
1.	чамов трупац I класе	39,25	138,50	5.436,13	Централно стовариште Мекоте
2.	чамов трупац II класе	29,91	117,50	3.514,43	
3.	чамов трупац III класе	53,88	100,50	5.414,94	
Свеукупно:		**123,04**		**14.365,50**	

5. ЛОТ 57. ЛИЦИТАЦИОНИ ОБЈЕКАТ

Ред. број	Врста сортимента и квалитетна структура	Количина м^3	Почетна		Мјесто продаје
			Цијена КМ/м^3 (без ПДВ)	Вриједност (без ПДВ)	
1.	чамов трупац I класе	52,23	138,50	7.233,86	Централно стовариште Мекоте
2.	чамов трупац II класе	26,93	117,50	3.164,28	
3.	чамов трупац III класе	57,17	100,50	5.745,59	
Свеукупно:		**136,33**		**16.143,73**	

2. ПРАВО НА НАДМЕТАЊЕ
Право учешћа у јавном надметању имају сва домаћа предузећа, као и друга правна и физичка лица, која испуњавају сљедеће услове:
а) Да посједују рјешење о упису у судски регистар, доказ о испуњености услова за обављање дјелатности **прераде дрвета** и идентификациони број, копије овјерене од стране надлежног органа.
б) Да се не налазе на **Листи непоузданих пословних партнера** ЈПШ „Шуме Републике Српске" а. д. Соколац (потврда од стране ШГ).
в) Да су уплатили јемство (кауцију) у износу 10% од почетне лицитиране вриједности на жиро рачун број **5550060002057579** Нова банка.

3. САДРЖАЈ ПОНУДЕ
Понуда мора да садржи:
а) Назив и тачну адресу учесника на лицитацији.
б) Понуђену цијену.
в) Услове и начин плаћања.
г) Доказ о испуњењу услова из тачке 2 (а, б, в).

4. ДОСТАВА ПОНУДЕ
Сви заинтересовани своје затворене понуде, са назнаком „Понуда за лицитацију", треба да доставе ЈПШ „Шуме Републике Српске" Шумско газдинство **„Височник"** Хан Пијесак, Солунских добровољаца бб. Рок за достављање понуда је седам дана од дана објављивања огласа тј. до **23.10.2006.** године до 10 часова. Непотпуне и неблаговремене понуде неће се разматрати.

5. ОТВАРАЊЕ ПОНУДА
Отварање понуда извршиће се јавно, уз могућност присуства учесника на лицитацији дана **23.10.2006.** године у 11 часова, у просторијама ШГ **„Височник"** Хан Пијесак.

6. КРИТЕРИЈУМИ ЗА ОЦЈЕНУ ПОНУДА И ИЗБОР НАЈПОВОЉНИЈЕГ ПОНУЂАЧА
а) Највећа понуђена цијена.
б) Најповољнији начин и услови плаћања.

7. ОСТАЛЕ ОДРЕДБЕ
Понуђени шумски дрвни сортименти се могу погледати од 7 до 15 часова на горе поменутом дестинацијама.
Све потребне информације у вези са јавним надметањем могу се добити у времену од 7 до 15 часова у Шумском газдинству путем телефона **057/555-060** или на наведеној адреси.

ДИРЕКТОР
Терзић Љубица, дипл. инж. шум.

ДЕРБИ ЛИГЕ ШАМПИОНА ИГРА СЕ ВЕЧЕРАС (20.45 ЧАСОВА) НА „СТЕМФОРД БРИЏУ"

СУДАР ФУДБАЛСКИХ ДИВОВА

У енглеској пријестоници снаге ће одмјерити „љути" ривали Челзи и Барселона

ЛОНДОН - Жријеб је хтио да се „фудбалски рат за Европу", како енглески медији зову окршај Челзија и Барселоне, догоди у већ у групној фази Лиге шампиона. У елиминацијама из елитног такмичења резултат је нерјешен - 1:1, али Франк Рајкард и Каталонци, за разлику од великих ривала из Лондона, прошле сезоне освојили су титулу. Вечерашњи дуел, за разлику од прва два, вјероватно неће одлучивати о томе ко ће проћи, а ко испасти, али сигурно је да ће очи свих љубитеља фудбала на планети бити упрте ка „Стемфорд брицу".

Франк Рајкард: Повреде ремете планове

Неколико дана прије утакмице сезоне Жозе Мурињо је остао без два голмана. Петер Чех се опоравља од фрактуре лобање, док је Карло Кудићини такође ван строја због повреде зарађене на истом мечу (Ридинг - Челзи 0:1). Тако је на гол Челзија „ни крив ни дужан" морао да стане трећи голман Хиларио.

- Добио сам шансу када сам се томе најмање надао. Заиста ми је жао због Чеха и Кудићинија, јер нисам замишљао да ћу на овај начин доћи до „јединице". А ако је већ тако, даћу све од себе како би их достојно замијенио на голу. Имам пуно повјерење у саиграче и сматрам да ћемо остварити побједу - истакао је Португалац.

„Повратник" у Лондон, Исландјанин Ејдур Гудјонсен заузеће мјесто у шпицу напада „Барсе" и како каже, наступиће са великим мотивом.

ГРУПА „А"
Челзи - Барселона 20:45
Вердер - Левски 20:45

ГРУПА „Б"
Интер - Спартак М . . .20.45
Спортинг - Бајерн 20.45

ГРУПА „Ц"
Бордо - Ливерпул 20.45
Галатасарај - ПСВ 20.45

ГРУПА „Д"
Валенсија - Шахтјор . .20.45
Олимијакос - Рома . . .20.45

- Биће то специјална утакмица за мене, дао бих све само да им затресем мрежу. Провео сам много година у Челзију и зато бих волио да побиједим, али ако дам гол, надам се да нећу увриједити навијаче. Против Челзија је увијек тешко, али ни они нису јаки као прошле сезоне, јер, наравно, изгубили су најбољег играча - истакао је Гудјонсен, алудирајући на свој одлазак из лондонског клуба.

Убојити центарфор у нападу ће замијенити повријеђеног Самјуела Ета, а друштво ће му правити Аргентинац Хавијер Савиола. Поред Камерунца, за меч против енглеског шампиона Рајкард неће моћи да рачуна ни на Белетија, који је такође повријеђен.

Жозе Мурињо: Бодови остају у Лондону

У другом мечу групе „А" састаће се Вердер и Левски, а од осталих сусрета, најинтересантнији ће се одиграти у Лисабону између Спортинга и Бајерна, као и у Милану, гдје ће чета тренера Роберта Манћинија под императивом побједе угостити московски Спартак. Бордо ће дочекати Ливерпул у групи „Ц", док ће Валенсија на „Месталји" одмјерити снаге са украјинским Шахтјором. ■

МИЛАН И ДАЉЕ У ПОТРАЗИ ЗА НАПАДАЧИМА

Роналдо опет мета

МИЛАНО - Челници Милана разматрају да поново упуте понуду Реалу за њиховог нападача Роналда. Пошто код стријелаца „росонера" постоји евидентна криза, њихова одлука уопште не треба да буде чудна.

Према италијанским медијима Адријано Галијани и Ариједо Бријда су спремни да упуте изузетно примамљиву понуду за Бразилца. Бивши нападач Интера је још љетос био повезиван са евентуалним повратком на Апенине, а нарочито са бившим клубом, међутим до трансфера није дошло.

Што се самог Роналда тиче, потврдио је да су оба клуба из Милана показала интересовање да га ангажују и да нема ништа против да се придружи једном од њих. ■

ФУЛАМ УСПЈЕШНИЈИ ОД ЧАРЛТОНА

Три минута за три бода

ЛОНДОН - У посљедњој утакмици осмог кола Премијер лиге Фулам је као домаћин побиједио Чарлтон 2:1. Домаћини су до три бода дошли средином другог полувремена головима Мекбрајда у 65. минуту и Јенсена три минута касније. За госте је смањио њихов најбољи стријелац Бент у 78. минуту, али је то било све што су успјели да направе.

Након новог пораза Чарлтон је остао „зацементиран" на дно табеле. Екипа Јана Дауија у осам кола освојила је само три бода, па јој до краја шампионата у Премијер лиги предстоји грчевита борба за опстанак. ■

НАКОН ЗАВРШЕТКА ТЕКУЋЕ СЕЗОНЕ

Перуци у пензији

РИМ - Голман Лација и италијанске репрезентације Анђело Перуци објавио је да се повлачи из фудбала на крају сезоне. Актуелни свјетски прак и некадашњи члан Јувентуса овог викенда у сусрету против Каљарија забиљежио је 202. наступ за „нероазуре", изједначивши тако рекорд Фелицеа Пулићија. Ипак, прави рекордер римског тима је неприкосновени Ђузепе Фавали са чак 40. одиграним мечом.

Искусни чувар мреже је након донесене одлуке изјавио да 27. маја сигурно игра свој посљедњи сусрет. На питање о рекорду Фавалија прослављени голман је одговорио:

- Када бих желио да њега достигнем, морао бих играти још најмање седам или осам година. Ипак, већ сада сам 99 одсто сигуран када ћу имати опроштајну утакмицу. ■

ФРАНЦУСКИ СЕЛЕКТОР РЕЈМОН ДОМЕНЕК ОБЈАВИО РАТ ТРЕНЕРИМА

Уморан од критика

ПАРИЗ - Француски селектор Рејмон Доменек, суочен са многобројним критикама на његов рачун, објавио је рат тренерима клубова у којима играју „триколори":

- Желио бих да прекинем дискусију са њима, јер је контрапродуктивна. Њима је увијек превише репрезентативних наступа и стално гунђају. Највише Жозе Мурињо, Арсен Венгер, Алекс Фергусон и Жерар Улије. Вјероватно страхују да им се играчи, који су и чланови репрезентације, не повриједе играјући за Француску.

Стратег „триколора" је рекао да донекле разуми тренере, али да се он мора придржавати репрезентативног календара:

- Они једном заувијек треба да разумију да француска репрезентација има календар наступа и да су сви кандидати обавезни да играју и такмичарске и пријатељске утакмице, односно да не могу бирати - ову хоћу, а ову нећу да играм јер би се мој тренер наљутио. Одсад више нећу одговарати на њихове критике. Желе ли да промијене календар наступа француске репрезентације, нека то учине ако могу. Ја га нисам створио, ја само морам да га се придржавам. Исто као и наши репрезентативци. ■

ФЕРНАНДО АЛОНСО ОПРЕЗАН ПРЕД ПОСЉЕДЊУ ТРКУ СЕЗОНЕ У БРАЗИЛУ

НИШТА ЈОШ НИЈЕ ГОТОВО

Радовећу се тек када се заврши и посљедњи круг, када будем сигуран да остајем шампион, каже Алонсо

МАДРИД - Шампион „формуле 1" Фернандо Алонсо још увијек није отписао Михаела Шумахера из борбе за титулу у овогодишњем шампионату. До краја сезоне остала је још само једна трка, а возач Реноа има десет бодова предности испред „љутог" ривала. Међутим, и поред тога, Шпанац је опрезан пред посљедњи наступ:

- Уопште не мислим да је све готово. Радовећу се тек када се заврши и посљедњи круг, када будем сигуран да остајем шампион. Видјели смо да је „формула 1" непредвидива. Мени је мотор отказао у Монци, Шумахеру у Сузуки и због тога ништа не узимамо здраво за готово.

Алонсо сматра да на трку у Бразил морају доћи са истим циљем као и на свим осталим такмичењима:

- Циљ нам је да нормално одрадимо викенд, као и сваки други. Морамо да без великог ризика извучемо максимум из болида и тако завршимо посао и тријумфално завршимо првенство. Укратко, знамо да имамо посао који можемо успјешно да приведемо крају и сви у тиму смо концентрисани само на њега - закључио је први адут Реноа.

Фернандо Алонсо: Без ризика у Бразилу

Посљедња трка сезоне вози се у недјељу на стази „Интерлагос" у Бразилу. Да би Шумахер освојио осму титулу, мора да тријумфује, док с друге стране Алонсо не смије да освоји ниједан бод. ■

ДАНАС НА СПОРТСКИМ СТРАНАМА

КУП БиХ

Окршај градских ривала

Борис Распудић

Страна 3.

РУКОМЕТ

Добојлије дочекују „студенте"

Игор Пијетловић

Страна 5.

БОКС

Делић јуриша на појас

Горан Делић

Страна 5.

RENAULT
MI STVARAMO AUTOMOBILE

FRANCUSKI ZAVODNIK U AKCIJI

NOVI RENAULT CLIO VEĆ OD 18.862 KM*

Iskoristite pogodnosti jesenje akcije u Renaultu i vozite novi Clio po izuzetnoj cijeni. Novi Clio ocijenjen je najvišim ocjenama na testovima sigurnosti - 5 Euro NCAP zvjezdica. Veliki izbor benzinskih i dizelskih motora, kao i bogata oprema čine ovaj automobil pravim izborom. Sve dodatne informacije potražite kod ovlaštenih Renault koncesionara. Sva Renault vozila pokrivena su 24-mjesečnom garancijom.

*Cijena do registracije. Akcija traje od 15.10. do 15.11. 2006. godine.

Slika auta je simbolična.

РЕПУБЛИКА СРПСКА
ЗАВОД ЗА ЗАПОШЉАВАЊЕ
РЕПУБЛИКЕ СРПСКЕ
Источно Сарајево - Пале
Српских ратника 44, Пале

тел. 057/226-714
057/223-107
факс: 057/227-531
web:www.zzrs.org

ЗАВОД ЗА ЗАПОШЉАВАЊЕ РЕПУБЛИКЕ СРПСКЕ ОГЛАШАВА СЛОБОДНА РАДНА МЈЕСТА

ФИЛИЈАЛА БАЊА ЛУКА

КЛИНИЧКИ ЦЕНТАР БАЊА ЛУКА
БАЊА ЛУКА
Улица дванаест беба бб

Оглас за пријем радника у радни однос
1. Дипломирани правник - приправник у Одјељењу правних послова у Клиничком центру Бања Лука, на одређено вријеме у трајању од 9 мјесеци . . . . . 2 извршиоца
Услови: Поред општих услова прописаних Законом, кандидати треба да испуњавају сљедеће посебне услове:
- завршен правни факултет.
Оглас је отворен осам дана од дана објављивања.

МУЗЕЈ САВРЕМЕНЕ УМЈЕТНОСТИ РЕПУБЛИКЕ СРПСКЕ
78000 БАЊА ЛУКА
Трг српских јунака 2
Тел. 051/215-364

Конкурс за попуну упражњеног мјеста
1. Библиотекар . . . . . 1 извршилац на одређено вријеме, са могућношћу трајног запослења.
Услови:
- завршен филозофски факултет
- познавање енглеског језика
- обавезно знање рада на рачунару
Кандидати су обавезни да уз апликацију приложе
- овјерену копију дипломе
- родни лист
- краћу биографију
Оглас остаје отворен до попуне радног мјеста.

ГИМНАЗИЈА
МРКОЊИЋ ГРАД
Симе Шолаје 91

Оглас за пријем у радни однос
1. Професор историје, за 20 часова, до повратка радника са изборне функције
Уз пријаву на оглас заинтересовани кандидати треба да приложе сљедећу документацију:
- диплому или овјерену копију дипломе о завршеном степену и врсти школске спреме
- извод из матичне књиге рођених.
Оглас остаје отворен 8 дана од дана објављивања.

ТЕХНИЧКА ШКОЛА
78400 ГРАДИШКА
Косовке дјевојке бб
Тел. 051/814-115

Конкурс за слободна радна мјеста
1. Дипломирани електроинжењер . . . . . 10 часова . . . . . одређено за школску годину
Услови конкурса: Према Правилнику о врсти стручне спреме наставника и сарадника у стручним школама („Сл. гласник РС" од 6. септембра 1993. године).
Радни однос се заснива на одређено вријеме и то за школску 2006/07. годину.
Конкурс је отворен 7 дана од дана објављивања.

ЦЕНТАР „ЗАШТИТИ МЕ"
ПОЉОКАНОВ ПАРК ББ,
Тел. (факс) 217-893
78000 БАЊА ЛУКА

1. Дипломирани дефектолог - сврх логофренолог - 1 извршилац на неодређено вријеме. Рад у продуженом боравку.
• Услови: Завршен дефектолошки факултет.
2. Наставник практичне наставе текстилног смјера - 1 извршилац на одређено вријеме до краја наставне године (шест часова седмично).
• Услови: Дипломирани инжењер текстила конфекцијског смјера: више образовање одговарајућег смјера или пети степен - специјализација у струци, односно занимању.
3. Професор демократије и људских права - 1 извршилац на одређено вријеме до краја наставне године (шест часова седмично).
• Услови: Дефектолошки факултет и посједовање сертификата за предавање предмета; Факултет друштвених наука и посједовање сертификата за предавање предмета.
Предност имају кандидати са искуством у раду са дјецом са посебним потребама.
Остали услови регулисани су Законом о основној и средњој школи („Службени гласник РС", број 38/04) и Законом о раду.
Рок за подношење пријаве на конкурс је осам дана од дана објављивања.

ФИЛИЈАЛА ПРИЈЕДОР

ГИМНАЗИЈА „СВЕТИ САВА"
ПРИЈЕДОР
Николе Пашића бр. 6.

КОНКУРС
за пријем наставника

Поред општих услова прописаних Законом о раду, кандидат треба да испуњава и посебне услове прописане Законом о средњој школи и Правилником о врсти стручне спреме наставника и стручних сарадника у гимназији и то:
1. Професор информатике и рачунарства 12 часова на неодређено вријеме
. . . . . 1 извршилац
Конкурс је отворен 8 дана од дана објављивања.

ЕЛЕКТРОТЕХНИЧКА ШКОЛА
ПРИЈЕДОР
Никола Пашића бр. 4

КОНКУРС
за слободна радна мјеста

1. Дипломирани економиста на неодређено вријеме (12 часова)
За школску 2006/07. годину
. . . . . 1 извршилац.
Кандидати морају испуњавати услове предвиђене Законом о средњој школи, те Правилником о врсти стручне спреме наставника и сарадника у стручним школама.
Конкурс остаје отворен 8 дана од дана објављивања.

ОШ „ДОСИТЕЈ ОБРАДОВИЋ"
ПРИЈЕДОР

ОГЛАС
о потреби заснивања радног односа

Утврђује се потреба за заснивањем радног односа на неодређено вријеме и то за:
1. Наставник њемачког језика
. . . . . 1 извршилац.
Услови: Поред општих услова за заснивање радних односа кандидати морају да испуњавају услове прописане Законом о основној школи. За сва радна мјеста тражи се висока или виша стручна спрема.
Оглас остаје отворен 8 дана од дана објављивања.

ФИЛИЈАЛА ДОБОЈ

МЈЕШОВИТА ШКОЛА
„НИКОЛА ТЕСЛА"
ТЕСЛИЋ

На одређено вријеме (до 31.8.2007. године):
1. Наставник математике (14 часова)
. . . . . 1 извршилац
2. Наставник енглеског језика (14 часова)....., ... 1 извршилац
3. Наставник стручно-теоријске наставе у струци Шумарство и обрада дрвета (17 часова). . . . . 1 извршилац
4. Наставник стручно-теоријске наставе у струци Машинство и обрада метала (13 часова). . . . . 1 извршилац
5. Наставник практичне наставе у струци Машинство и обрада метала (15 часова) . . . . . 1 извршилац
На одређено вријеме (до окончања наставе у школској 2006/2007. години):
1. Наставник информатике (4 часа)
. . . . . 1 извршилац
2. Наставник демократије и људских права (2 часа) . . . . . 1 извршилац
3. Наставник физике (10 часова)
. . . . . 1 извршилац
4. Наставник практичне наставе у електротехничкој струци (4 часа)
. . . . . 1 извршилац
На неодређено вријеме:
1. Наставник математике
. . . . . 1 извршилац
2. Наставник стручно-теоријске наставе електротехничке струке
. . . . . 1 извршилац
УСЛОВИ
Поред општих услова предвиђених за заснивање радног односа кандидати треба да испуњавају и услове прописане Законом о средњој школи и Правилником о врсти стручне спреме наставника и сарадника у стручним школама.
Оглас остаје отворен 8 дана.

„ГРАЂ-ПРОМЕТ" ДОО ДОБОЈ
Ул. Светог Саве бр. 24
74000 ДОБОЈ

На неодређено вријеме:
1. Дипломирани инжењер грађевинарства и архитектуре . . . . . 1 извршилац
УСЛОВИ
Предност имају кандидати који посједују лиценцу за извођење радова у грађевинарству и који имају радно искуство у струци.
Уз пријаву на оглас кандидати су дужни приложити:
- копију дипломе,
- кратку биографију,
- референц листу.
Оглас остаје отворен 15 дана.

ФИЛИЈАЛА БИЈЕЉИНА

ОШ „ЈОВАН ДУЧИЋ" БИЈЕЉИНА
СРПСКЕ ВОЈСКЕ 104

1. Наставник разредне наставе /пуна норма/ . . . . . 1 извршилац на одређено вријеме до 10.6.2007. године
Услови: Доказ о стручној спреми по Закону о основној школи, увјерење о некажњавању, увјерење о држављанству.
Резултати избора кандидата биће објављени на огласној табли школе у року од 10 дана по истеку конкурса.
Са кандидатима ће се обавити интервју или разговор.
Непотпуна и неблаговремено приспјела документа неће се разматрати. Конкурс остаје отворен 8 дана од дана објављивања.

ПЕДАГОШКИ ФАКУЛТЕТ
У БИЈЕЉИНИ
СВЕТОГ САВЕ 24

Оглас за пријем у радни однос на одређено вријеме (до 2 мјесеца)
1. Технички секретар . . . . . 1 извршилац
Услови: завршена ВШС/ССС друштвеног смјера (VI/IV) степен, познавање рада на рачунару, са једном годином радног искуства на истим или сличним пословима, држављанство Републике Српске, односно БиХ.
Прије избора кандидата врши се обавезна провјера знања.
Уз пријаву доставити: краћу биографију, диплому о завршеној школи, увјерење о познавању рада на рачунару, увјерење о радном искуству и увјерење о држављанству.
Оглас остаје отворен 8 дана од дана објављивања.

СРЕДЊА ШКОЛА
„МИХАЈЛО ПЕТРОВИЋ АЛАС"
УГЉЕВИК

ПОНИШТАВА конкурс број: 545/2006. од 31.7.2006. године и то под тачком
2. Професор математике на неодређено вријеме, пуна норма, један извршилац

ОШ „ВУК КАРАЏИЋ" ВЛАСЕНИЦА
СВЕТОСАВСКА 30
Тел. 056/733-181; 733-813

Конкурс за:
1. Наставника српског језика
. . . . . 1 извршилац
на одређено вријеме, до повратка раднице са боловања, а најдаље до краја школске 2006/07. године.
Услови ВСС/ВШС према Правилнику о врсти стручне спреме за наставнике и стручне сараднике у основној школи.
Уз пријаву приложити диплому о завршеном школовању, увјерење о некажњавању, љекарско увјерење и извод из МКР.
Конкурс остаје отворен 8 дана од дана објављивања.

ПЕДАГОШКИ ФАКУЛТЕТ
У БИЈЕЉИНИ
СВЕТОГ САВЕ 24

Конкурс за избор наставника у радни однос са пуним радним временом за предмет:
1. Методика наставе ПП и ПД
. . . . . 1 наставник
Услови: Кандидат треба да испуњава услове из члана 74. Закона о високом образовању „Службени гласник РС", бр. 85/06, да је држављанин РС, односно БиХ.
Пријаву са краћом биографијом, дипломом о завршеном факултету, дипломом о научном степену, одлуку о претходном избору у звање, увјерење о држављанству, попис радова, радове и остале доказе доставити у року од 15 дана од дана објављивања конкурса.

ОПШТИНА УГЉЕВИК
ОШ „ВУК КАРАЏИЋ" ЗАБРЂЕ

доноси Одлуку о поништењу дијела конкурса од 9.8.2006. године и то:
1. Наставник физике . . . . . 1 извршилац за 10 часова седмичне норме, на одређено вријеме
2. Наставник историје . . . . . 1 извршилац за 4 часа седмичне норме, на одређено вријеме
3. Наставник енглеског језика
. . . . . 1 извршилац, за пуну седмичну норму

ОШ „ВУК КАРАЏИЋ"
ЗАБРЂЕ

1. Наставник разредне наставе
. . . . . 1 извршилац, на одређено вријеме, пуна норма, за рад у ПО Тутњевац
Услов за пријем наведеног наставника у радни однос је одговарајућа стручна спрема предвиђена Законом о основној школи (члан 68, 69, 70).
Уз пријаву је потребно доставити: овјерену фотокопију дипломе, овјерену фотокопију увјерења о положеном стручном испиту (ако кандидат има), родни лист, увјерење да се не води кривични поступак, увјерење о држављанству и увјерење о радној способности. Конкурс остаје отворен 8 дана од дана објављивања.

ОШ „КНЕЗ ИВО ОД СЕМБЕРИЈЕ"
БИЈЕЉИНА, НЕЗНАНОГ ЈУНАКА 46

1. Наставник историје. . . . . 1 извршилац, пуна наставна норма, на одређено вријеме
2. Наставник разредне наставе,
. . . . . 1 извршилац, пуна норма, за рад у ПО Хасе на одређено вријеме до краја школске 2006/07. године тј. до 31.8.2007. год.
Услови: По Закону о основној школи.
Конкурс остаје отворен 8 дана од дана објављивања.

СРЕДЊЕ ШКОЛА
„МИХАИЛО ПЕТРОВИЋ АЛАС"
УГЉЕВИК, КАРАЂОРЂЕВА ББ

конкурс за пријем;
1. Професор математике, пуна норма, на неодређено вријеме . . . . . 1 извршилац
2. Педагог, пуна норма, на одређено вријеме до 31.8.2006. године. . . . 1 извршилац
Конкурс остаје отворен 8 дана од дана објављивања.

ФИЛИЈАЛА ТРЕБИЊЕ

СРЕДЊА ШКОЛА
„СВЕТОЗАР ЋОРОВИЋ"
СВЕТОСАВСКА 22
ЉУБИЊЕ

За попуну упражњеног радног мјеста:
1. рачуновођа. . . . . 1 извршилац
Радни однос се заснива на неодређено вријеме
Општи услови:
- да је држављанин РС - БиХ
- да се против њега не води кривични поступак,
- да има општу здравствену способност
Посебни услови:
- ВСС (економски факултет), ВШС, ССС - економског смјера
Предност имају кандидати са лиценцом за рачуновођу и да познају рад на рачунару.
Кандидати треба да приложе:
- Овјерена фотокопија дипломе о стручној спреми
- Увјерење о држављанству
- Увјерење суда да се против њега не води кривични поступак
- Љекарско увјерење, уколико буде примљен у радни однос
Рок: 8 дана од дана објављивања.
Пријаве са потпуном документацијом слати на наведену адресу.

ОСНОВНИ СУД
ВУКА КАРАЏИЋА БР. 6
ТРЕБИЊЕ

За попуну упражњених радних мјеста у Основном суду у Требињу
1. техничар информацијске и комуникацијске технологије, на неодређено вријеме
. . . . . 1 извршилац
Општи услови:
- да је држављанин РС,
- да има опште здравствену способност.
- да није осуђиван на кривично дјело на безусловну казну затвора најмање од 6 мјесеци или за кривично дјело које га чини неподобним за обављање послова у државним органима
- да се против њега не води кривични поступак
Посебни услови:
- средња школска спрема IV степен, завршена школа информатичког или техничког смјера,
- најмање 1 (једна)година радног стажа на пословима информационе технологије.
- познавање концепта мрежа (LAN/WAN) I TCP/IP мрежног протокола, добро познавање и искуство у Windows NT/2000/2003, серверским системима (као и клијент верзијама) Microsoft Excange и Microsoft Office пакету,
- обавезно тестирање пријављених кандидата
Потребни документи (оригинал или овјерена копија)
- увјерење о положеној I-а класи за дактилографа или оператера на рачунару,
- увјерење /сертификат о познавању рада на рачунару,
- диплома о завршеној школи.
- увјерење да против кандидата није потврђена оптужница за кривично дјело (не старија од 3 мјесеца)
- увјерење да кандидат не пролази кроз казнену евиденцију (не старије од 6 мјесеци)
- увјерење о држављанству (не старије од 6 мјесеци)
- доказ о радном искуству,
Изабрани кандидат ће бити дужан доставити љекарско увјерење након избора кандидата.
Рок 15 дана.
Пријаве са документима слати на наведену адресу.

ФИЛИЈАЛА ИСТОЧНО САРАЈЕВО

ЈАВНО ПРЕДУЗЕЋЕ ВОДОВОД И КАНАЛИЗАЦИЈА „ВРЕЛО БИОШТИЦА" АД СОКОЛАЦ СОКОЛАЦ
расписује

ОГЛАС
за пријем радника у радни однос на неодређено вријеме

1. Руководилац службе за опште, правне и кадровске послове . . . . . 1 извршилац,
УСЛОВИ:
Поред општих услова прописаних законом кандидати треба да испуњавају и посебне услове и то:
- ВСС - дипломирани правник са најмање три године радног искуства у струци, на истим или сличним пословима, или
- ВШС - виша управна школа (правник за управне послове) са најмање три године радног искуства у струци на истим или сличним пословима.
Радни однос се заснива на неодређено вријеме.
Уз пријаву на оглас кандидати су обавезни приложити сљедећу документацију:
- оригинал или овјерену фотокопију дипломе о завршеном факултету односно вишој школи,
- увјерење о држављанству,
- извод из матичне књиге рођених,
- увјерење о радном искуству,
- краћу биографију о кретању у служби,
- кандидат који буде изабран накнадно ће доставити увјерење о радној способности.
Сви кандидати који испуњавају опште и посебне услове подлијежу јавном тестирању, што подразумијева разговор - интервју са Управом Предузећа. О времену и мјесту јавног тестирања - интервјуа кандидати ће бити благовремено обавијештени.
Пријаве са траженом документацијом могу се доставити лично или путем поште на адресу: ЈП Вик „Врело Биоштица" а. д. Соколац, ул. Данила Бокића бр. 19 са назнаком „За Управу предузећа".
Оглас остаје отворен 10 дана од дана објављивања истог. Непотпуне и неблаговремене пријаве неће се узимати у разматрање.

Рок за подношење пријава за све расписане огласе - конкурсе почиње се рачунати од првог наредног дана од дана објављивања. Ако задњи дан рока пада у недјељу или дан у који се по закону не ради, трајање рока се продужава за први радни дан. Сви кандидати који се пријављују на оглас - конкурс, морају испуњавати опште услове предвиђене законом.

Пријаве на оглас - конкурс са правно ваљаним доказима о испуњавању услова за обављање послова на одређеном радном мјесту упутити на адресу послодавца. Непотпуне и неблаговремене пријаве неће се узимати у разматрање.

ЛУТРИЈА Републике Српске

СЛУЖБЕНИ ИЗВЈЕШТАЈ

38. кола ТВ БИНГА које је одиграно 16/10/2006

Број продатих картица	31628

Петерац	1000 КМ до добитка
Десетерац	2000 КМ до добитка
Супер Џек Пот	225000 КМ до 32. извучене лоптице
Супер Џек Пот	168750 КМ до 33. извучене лоптице
Супер Џек Пот	112500 КМ до 34. извучене лоптице
Супер Џек Пот	56250 КМ до 35. извучене лоптице
Џек Пот	Форд Фиеста до 40. извучене лоптице
БИНГО	11000 КМ до добитка

Фонд за 14 погодака	2000 КМ

1. РОБНО-НОВЧАНЕ НАГРАДЕ

1.	100 КМ
Број картице	Мјесто
2462778	Приједор
2508341	Теслић
2481735	К. Дубица
2506961	Брчко
2550140	Бијељина

3.	300 КМ
Број картице	Мјесто
2552914	Шамац
2436984	Бања Лука
2587414	Бања Лука
2377066	Б. Костајница
0663193	К. Дубица

5.	500 КМ
Број картице	Мјесто
2511426	Бања Лука
2376607	Брчко
2512945	Приједор

2.	200 КМ
Број картице	Мјесто
2469483	Пале
2516813	Бања Лука
2369488	Приједор
0663115	К. Дубица
2543913	Теслић

4.	400 КМ
Број картице	Мјесто
2539761	Пале
2479950	Добој
2554273	Шамац
2585437	Градишка
2400836	Бијељина

6.	600 КМ
Број картице	Мјесто
2516840	Бања Лука
2499015	Прњавор
2501491	Бања Лука

2. ТОМБОЛСКИ ДИО

Извучени бројеви по редослиједу извлачења:

42	34	17	25	49	24	31	4	26	71
6	65	46	21	7	86	43	15	84	80
12	5	90	82	60	53	9	67	10	29
74	11	13	81	37	32	64	51		

Преглед извучених бројева:

	11	21	31		51		71	81
	12		32	42				82
	13			43	53			
4		24	34			64	74	84
5	15	25				65		
6		26		46				86
7	17		37			67		
9		29		49				
10					60		80	90

ПЕТЕРАЦ	1000.00 КМ	Изашао на 8. лоптици	2513001	Приједор
ДЕСЕТЕРАЦ	2000.00 КМ	Изашао на 28. лоптици	2429909	Приједор
Супер Џек Пот	225000 КМ	Није изашао		
Супер Џек Пот	168750 КМ	Није изашао		
Супер Џек Пот	112500 КМ	Није изашао		
Супер Џек Пот	56250 КМ	Није изашао		
Џек Пот	Форд Фиеста 11000.00 КМ	Изашао на 38. лоптици	2506742	Брчко

Фонд за играче са 14. погодака:	2000 КМ
Укупан број добитника	5
Износ премије по добитнику:	400.00 КМ

2462764 2502406 2532373
2476402 2516836

3. МАЊА - ВЕЋА:

Име, презиме и мјесто	1	2	3	4	5	КМ
Мракић Славенко, Требиње	27	35	67	53	70	1000 КМ

4. МАЊА - ВЕЋА СЉЕДЕЋЕ КОЛО:

Добитне картице за сљедеће коло:

Број картице	Мјесто
2463216	Приједор
2514200	Мркоњић Град
2563625	Добој

5. УТЈЕШНА ИГРА ЗА ИГРАЧЕ

50 КМ	3 задња броја	724	број добитника	34
40 КМ	3 задња броја	074	број добитника	32
30 КМ	3 задња броја	098	број добитника	30
20 КМ	3 задња броја	960	број добитника	24
10 КМ	2 задња броја	87	број добитника	320
5 КМ	2 задња броја	97	број добитника	322
Замјена	2 задња броја	94	број добитника	324

6. НАГРАДА ЗА ГЛЕДАОЦЕ:

Добитници:	Награда:
1 Мијатовић Коса, Пале	100 КМ
2 Челица,Лакобрија Мирјана, К.Дубица	100 КМ
3 Арсенић Перо, Мркоњић Град	100 КМ

У сљедећем колу утјешна награда за гледаоце је 100 КМ три пута.

Мјесто извлачења: Студио РТРС; 20:05 часова; (директан ТВ пренос).

Регуларност извлачења пратила је комисија у саставу:

1. Видовић Марио, предсједник
2. Цвијић Љиљана, члан
3. Вујић Кристина, члан

Сви добитници награда, укључујући и главне робне награде, премију бинго и џек пот-ове, за све информације о начину преузимања награда, треба да се јаве на бројеве телефона Лутрије РС 051/ 432-700, и 051/430-500, или да дођу у просторије Лутрије РС (адреса: Ул. Цара Лазара бр. 29, Бања Лука), или да се јаве на продајна мјеста Лутрије РС.

У Бањој Луци
16.10.2006.

На основу члана 45. Закона о грађевинском земљишту Републике Српске („Службени гласник Републике Српске", број: 86/03), члан 15. Одлуке о грађевинском земљишту на подручју општине Српска Илиџа („Службене новине града Српско Сарајево", број 1/04) и члана 53. Статута општине Источна Илиџа („Службене новине града Источно Сарајево", број 13/05), начелник општине Источна Илиџа расписује

ПОНОВНИ ЈАВНИ КОНКУРС

ЗА ДОДЈЕЛУ

НЕИЗГРАЂЕНОГ ГРАДСКОГ ГРАЂЕВИНСКОГ ЗЕМЉИШТА

Предмет конкурса:
Додјела неизграђеног, дјелимично уређеног, градског грађевинског земљишта укупне површине 2934 м^2 у сврху **ИЗГРАДЊЕ СТАМБЕНО-ПОСЛОВНОГ ОБЈЕКТА**, а према усвојеном Плану парцелације и урбанистичко-техничким условима за изградњу стамбено-пословног објекта на к. ч. бр. 1749/4, к. о. Бутмир (кат. стање) што одговара к. ч. бр. 148/8, 152/55, све к. о. Бутмир Горњи (з. к. стање) у насељу Доњи Которац.
Објекат ће се градити у складу са сљедећим урбанистичко-техничким условима:
- Стамбено-пословни објекат је лоциран у насељу Доњи Которац, на дијелу земљишта које је предмет конкурса и налазе се у III (трећој) стамбено-пословној зони
- Намјена објекта: стамбено-пословна (пословна: угоститељство)
- Карактер објекта: стални
- Максимални габарит објекта. 20,28 х 15,36 м - стамбено-пословни објекат
20,00 х 4,00 и 16,00 х 9,00 м - баште
- Укупна корисна површина објекта: цца 530,00 м^2 - стамбено-пословни објекат
цца 100,00 м^2 - баште
УКУПНО: цца 630,00 м^2
- Спратност објекта: П + 1
- Објекат се изводи од савремених грађевинских материјала
- Постоји могућност прикључка на водоводну, канализациону, нисконапонску, електро, ПТТ и гасну мрежу.

Накнада:
Инвеститор је дужан:
- платити накнаду за изузето градско грађевинско земљиште са почетном цијеном у износу од 21,00 КМ/м^2 (двадесетједна+00/100 КМ/м^2) земљишта;
- платити накнаду за погодност коришћења градског грађевинског земљишта - ренту у износу од 28,00 КМ/м^2 (двадесетосам + 00/100 КМ/м^2) корисне површине објекта до издавања одобрења за грађење;
- извршити уређење грађевинског земљишта у складу са урбанистичко-техничким и другим условима утврђеним Планом парцелације и урбанистичком сагласношћу што ће се регулисати посебним уговором.
Инвестиционо-техничку документацију финансираће изабрани кандидат (идејни пројекат, пројекат за извођење, пројекат ванског уређења и друго).

УСЛОВИ КОНКУРСА
Право учешћа:
На конкурс се могу пријавити сва заинтересована правна и физичка лица која по Закону могу постати власници објекта.
Садржај пријаве:
Свака пријава мора бити ковертирана, потписана, затворена и треба да садржи:
- име и презиме, односно назив и пуну адресу правног или физичког лица које конкурише,
- доказ о броју запослених радника (ПИО и здравство) за правна лица.
- потврда о редовном измиривању фондова ПИО и здравственог осигурања не старија од три мјесеца,
- доказ о уплати 100% износа од почетне вриједности градског грађевинског земљишта, што износи 61.614,00 КМ (шездесетједнахиљадашестотинаетрнаест + 00/100 КМ) извршен на жиро рачун општине Источна Илиџа број: 5520040001130208, врста прихода 722412, HYPO ALPE-ADRIA-BANK а. д.
- потврда о измирењу пореза не старија од три мјесеца,
- изјава о понуђеним роковима изградње и завршетка објекта.
- изјава о прихватању услова прописаних конкурсом,
- извод из судског регистра за правна лица,
- особа за контакт и број контакт телефона,

Учеснику чија се понуда не прихвати, након проведене процедуре избора, уплаћена средства ће се вратити у року од 3 (три) дана на рачун који достави уз своју писмену пријаву.
Учесник конкурса који одустане након обавјештења да му је додијељено грађевинско земљиште за које се пријавио на конкурс, губи право на враћање 10% од износа средстава уплаћених на рачун општине.
Сваки понуђач на име трошкова конкурса уплаћује износ од 100,00 КМ (стотину + 00/100 КМ), на жиро рачун општине Источна Илиџа број: 5520040001130208, врста прихода 722521, HYPO ALPE-ADRIA-BANK а. д.
Губитак права коришћења земљишта:
Изабрани кандидат губи право коришћења земљишта ради грађења ако:
- у року од 12 (дванаест) мјесеци од дана правоснажности рјешења о додјели земљишта на коришћење ради грађења не поднесе захтјев да му се изда одобрење за грађење,
- у року од 12 (дванаест) мјесеци од издавања одобрења за грађење не изведе већи дио радова на објекту,
- не испуни све услове прописане конкурсом, што ће се дефинисати посебним споразумом.

Коначну додјелу извршиће Скупштина општине Источна Илиџа на приједлог конкурсне комисије својим рјешењем о додјели грађевинског земљишта.
На основу правоснажног рјешења СО и извршене уплате за земљиште начелник општине ће са корисником закључити уговор којим ће бити регулисана међусобна права и обавезе.
Општина Источна Илиџа не сноси никакве трошкове понуђача у поступку надметања, те задржава право поништења конкурса у било које вријеме прије склапања уговора и при том не сноси никакву одговорност према понуђачима, нити је у обавези објаснити разлоге такве одлуке.
Отварање понуда и утврђивање резултата конкурса:
Рок за подношење пријаве је 8 (осам) дана од дана објављивања у средствима јавног информисања до 12 часова.
Отварање понуда и избор најповољнијег кандидата врши комисија именована од Скупштине општине Источна Илиџа, дана 26.10.2006. године у 12 часова у сали општине Источна Илиџа, ул. Војводе Радомира Путника бр. 2.
Сви учесници конкурса биће писменим закључком обавијештени о резултатима конкурса у року од 8 (осам) дана по закључењу конкурса.
Учесници конкурса имају право приговора Скупштини општине Источна Илиџа у року од 8 (осам) дана од дана добијања закључка о резултатима конкурса.
Пријава се подноси у прописно запечаћеној коверти на адресу Општина Источна Илиџа, ул. Војводе Радомира Путника бр. 2, са обавезном назнаком „НЕ ОТВАРАЈ" - Пријава на конкурс, стамбено-пословни објекат у насељу Доњи Которац.
План парцелације као и све додатне информације или објашњења могу се добити у Одјељењу за просторно уређење и стамбено-комуналне послове општине Источна Илиџа, соба бр. 9 (девет) или на телефон 003875317193. Контакт особа Јелена Ристовић.
Источна Илиџа, 17.10.2006. године

НАЧЕЛНИК ОПШТИНЕ

На основу члана 8. Закона о министарским, владиним и другим именовањима Републике Српске („Службени гласник Републике Српске", број 41/03) и Одлуке о утврђивању критеријума за избор и именовање органа управљања у установама чији је оснивач Скупштина општине Источна Илиџа („Службене новине града Источно Сарајево", број: 7/05 и 13/05), Комисија за избор и именовања, **расписује**

ПОНОВНИ ЈАВНИ КОНКУРС

за избор и именовање члана Надзорног одбора

I - Јавни конкурс се расписује за избор и именовање:
1. једног (1) члана Надзорног одбора Дома здравља Источно Сарајево, **који није из реда запослених у Дому здравља „Источно Сарајево"**

II - ОПИС ПОСЛОВА
Члан Надзорног одбора послове обавља у складу са Законом и општим актима установе.

III - МАНДАТ
Избор члана Надзорног одбора врши се на мандатни период од 4 (четири) године, односно мандатни период изабраних чланова Надзорног одбора.

IV - ОПШТИ УСЛОВИ
Кандидат за члана Надзорног одбора, мора испуњавати сљедеће посебне услове:
1. да је држављанин Републике Српске или БиХ,
2. да је старији од 18 (осамнаест) година,
3. да није отпуштан из државне службе на било којем нивоу власти у БиХ, по основу изрицања дисциплинске мјере у периоду од 3 (три) године прије дана објављивања овог конкурса.
4. да није осуђиван за кривично дјело на безусловну казну затвора од најмање 6 (шест) мјесеци или за кривично дјело које га чини неподобним за обављање дужности за коју се кандидује,
5. да се против њега не води кривични поступак,
6. да није под оптужницом Међународног суда за ратне злочине у бившој Југославији, односно да се на њега не односи члан 9. тачка 1. Устава БиХ.

V - ПОСЕБНИ УСЛОВИ
Кандидат за члана Надзорног одбора мора испуњавати сљедеће посебне услове:
1. висока или виша стручна спрема медицинског, фармацеутског, правног, економског или другог друштвеног смјера,
2. радно искуство на истим или сличним пословима, од најмање 3 (три) године
3. познавање проблематике, односно дјелатности установе за коју се врши именовање
4. познавање садржаја и начина рада управних и надзорних одбора

VI - СУКОБ ИНТЕРЕСА
Кандидат не може обављати дужности и активности или бити на положају који доводи до сукоба интереса, како је то одређено Законом о сукобу интереса у институцијама власти БиХ („Службени гласник Републике Српске", број 34/02).

VII - ПОТРЕБНА ДОКУМЕНТА
Уз пријаву на јавни конкурс, кандидат је дужан доставити доказе о испуњавању општих и посебних услова:
1. извод из матичне књиге рођених
2. увјерење о држављанству (не старије од шест мјесеци)
3. овјерену копију дипломе о завршеној школској спреми,
4. овјерену копију личне карте,
5. доказ о радном искуству, односно досадашњем радном ангажовању,
6. биографију о кретању у служби,
7. увјерење да није осуђиван за кривично дјело, односно да се против њега не води кривични поступак (не старије од три мјесеца),
8. потписану и од надлежних органа овјерену изјаву о испуњавању општих услова из подтачке 3 и 6, тачке IV, овог конкурса,

VIII - РОК ЗА ПОДНОШЕЊЕ ПРИЈАВА
Рок за подношење пријава је 15 (петнаест) дана од дана објављивања конкурса у дневном листу „Глас Српске" и у „Службеном гласнику Републике Српске".
Ако конкурс не буде објављен истовремено, рок ће се рачунати од дана послијњег објављивања.
Неблаговремене и непотпуне пријаве неће се узети у разматрање.
Пријаве на конкурс могу се доставити лично или путем поште на адресу: Скупштина општине Источна Илиџа, улица Војводе Радомира Путника бр. 2, 71123 Источна Илиџа, са назнаком - ЈАВНИ КОНКУРС ЗА ИЗБОР И ИМЕНОВАЊЕ ЧЛАНА НАДЗОРНОГ ОДБОРА

IX - ОСТАЛЕ ОДРЕДБЕ
Са свим кандидатима који уђу у ужи избор, комисија за избор ће обавити интервју-разговор, о чему ће кандидати бити благовремено обавијештени.
Имајући у виду овлаштења омбудсмана, која проистичу из члана 16. Закона о министарским, владиним и другим именовањима Републике Српске, везано за приговоре на коначна именовања, постоји потреба сталног увида у поднесена документа, те се из тог разлога документа приложена уз пријаву на конкурс неће враћати кандидатима.

Број: 02-012-2096/06
Источна Илиџа, 16.10.2006. године

ПРЕДСЈЕДНИК КОМИСИЈЕ ЗА ИЗБОР И ИМЕНОВАЊА

Предузеће за производњу и прераду пластичних маса „ДУВАПЛАСТ" а. д. КАКМУЖ
Број: 15/06.
Дана: 30.9.2006. године

На основу члана 61, 63 и 64. Статута Предузећа за производњу и прераду пластичних маса „ДУВАПЛАСТ" а. д. КАКМУЖ, те члана 8. Пословника о раду Скупштине акционарског друштва, Управни одбор „ДУВАПЛАСТ" а. д. КАКМУЖ сазива:

ШЕСТУ РЕДОВНУ СКУПШТИНУ АКЦИОНАРА

Скупштина акционара одржаће се дана **17.11.2006.** године (петак) са почетком у **10** часова у просторијама предузећа, а за Скупштину се предлаже сљедећи:

Дневни ред

1. Избор предсједавајућег Скупштине
2. Избор верификационе комисије
3. Избор бројача гласова
4. Избор записничара
5. Верификација мандата
6. Усвајање записника са пете редовне скупштине акционара
7. Усвајање завршног рачуна и извјештаја о пословању за 2005. годину
8. Разматрање и усвајање ревизорског извјештаја за 2005. годину
9. Доношење одлуке о избору ревизора за 2006. годину
10. Разно

Уколико се Скупштина не одржи у заказано вријеме, поновљена скупштина ће се одржати истог дана у 12 часова.

Представници ПИФ-ова, као и заступници акционара дужни су прије почетка сједнице доставити одговарајућа овлашћења овјерена од стране надлежног органа.

Све потребне информације у вези са наведеним тачкама дневног реда акционари могу добити у управи друштва, радним даном од 10 до 12 часова.

УПРАВНИ ОДБОР

МАЛИ ОГЛАСИ • МАЛИ ОГЛАСИ • МАЛИ ОГЛАСИ

КУЋЕ

ПРОДАЈА

Продајем нову завршену кућу на доброј локацији у Новом Саду (230м² стамбеног, 100 м² пословног) и плац 750 м² . Комплетна документација и инфраструктура, тел. 00381648454516.

Продајем повољно лијепо сређену, усељиву кућу 10х10 са пратећим објектима, уз асфалт у Ламинцима поред Градишке, цијена по договору, тел. 051/815-053

Продајем кућу у Бањој Луци, (транзит) и плац у Мотикама, тел. 051/213-483

Продаје се кућа са окућницом у Приједору, Истарска улица бр. 5, 8х10 м, тел. 052/214-616; 065/907-827

Продајем кућу Бањој Луци - транзит и плац у Мотикама, тел. 051/213-493

Продајем парцелу на Шарговцу 9.000 м², цијена 7 евра по м², 098/643-0007

Продајем кућу у Трну, тел. 065/566-207; 065/696-604

Продајем двије куће код „Космоса", тел. 065/211-684

Продајем кућу у ул. Анке Дракулић, одмах усељива, тел. 065/566-207

Продајем кућу у Градишци код Такси бара 10х11 м на сп. са полуетажом, централно гријање, градски водовод, асфалт, на 1.000 м² плаца под дворištтем и воћњаком, тел. 065/452-500; 051/814-945

Продајем приземну кућу код „Космоса" 222 м², тел. 065/339-817

Продаје се кућа са окућницом у Приједору, Истарска улица бр 5, 8х10 м, тел. 052/214-616 улица бр. 5, 8х10 м, тел. 052/214-616; 065/907-827

Продајем кућу у Б. Луци, ул. Данка Митрова, несеље Старчевица, тел. 052/432-102; 065/427-478

Продајем кућу у Куланима нова градња, (локал+гаража+стан) или замјена за кућу или стан у Бањој Луци, Приједору, Градишци, М. Граду, тел. 065/644-785; 050/480-476

Продајем кућу у Росуљама 12х9 м на плацу 88 м², могућност градње, тел. 065/635-030

Продајем у Бањој Луци мању кућу на плацу од 405 м², папири уредни, цијена повољна, тел. 065/437-400

Продаје се посјед у селу Божићи, 7 км од Приједора (кућа 30 дунума земље, воће и шума), тел. 065/757-872 и 00381112614620

Продајем старију кућу и 6.200 м², 2.000 м² шуме, земље, 1 км од „Електропреноса" - Рамићи (цијена повољна), тел. 065/636-319, 393-104 звати послије 19 часова

На продају кућа и имање - Слатина, центар, тел. 051/588-046

Продајем или мијењам кућу у Куланима код „Пажа", тел. 385-086

Продајем започету кућу на плацу од 3.000 м², струја, вода, у улици 1.300 каплара - врло повољно, тел. 065/437-400.

Продајем мању кућу, на плацу од 1.100 м², у Слатини - 500 м од фазанерије, цијена 15.000 КМ, струја, вода, тел. 065/437-400.

Продајем девастирану кућу у викенднасељу испред Трнова - Иловица, уз магистрални пут са 1.030 м² плаца, 1/1, тел. 055/240-805; 065/966-569.

Продајем кућу у Бањој Луци - Побрђе, у улици Миле Бекуте 30, вел. 9х8 м са централним гријањем на плацу од 365 м², тел. 051/212-903; 065/965-117

Продајем кућу, трособан, једнособан стан, подрум, гаражу, све комплетно сређено, хитно и повољно, тел. 065/920-803.

Продајем нову кућу 8 х 6, приземље + поткровље, окућница 280 м², врло повољно, постоји могућност 50% кредитирања на годину дана, усељиво, одмах, тел. 065/437-400.

Продајем кућу нову, 10 х 9, високо поткровље плац 100 м², 90 м² пословног простора у истој кући, тел. 065/437-400.

Продајем нову кућу у Бањој Луци 11 х 10 плац 680 м², има и дубоко поткровље, може 1/2, будући да спрат има споља степенице и плац је дјељив, тел. 065/437-400.

Продајем кућу са пратећим објектима нова градња и четири дунума земље под воћем у Дракулићу, тел. 065/673-825.

Продајем у Шарговцу кућу, 60 м², недовршена усељива на плацу од 700 поред пута 35.000 КМ тел. 065/831-234.

Продајем празну кућу у Залужанима, Ненада Костића бр. 27, (90 м²), 500 м² земље код осмогодишње школе, тел. 065/587-443.

Продајем или мијењам кућу у Новом Саду (Сајлово) 10 х 9, високо поткровље, тел. 051/214-719.

Продајем покривену кућу у Б. Луци - Петрићевац, 520 м², повољно, тел. 065/663-104.

Продајем кућу са пратећим објектима на 700 м² плаца у Росуљама, Бања Лука, тел. 051/351-064; 065/639-198.

Продајем кућу у Б. Луци или мијењам за стан у Н. Саду, тел. 065/663-104.

Продајем кућу у ул. Голуба Бабића бр. 4, Бања Лука, тел. 051/380-258.

Продајем кућу у Слатини, 75 м² стамбеног простора + зидана гаража 16 м² + 1.200 м² земље под воћњаком, цијена 33.000 евра, тел. 051/308-467.

Продајем нову кућу у Г. Пријечанима на плацу 560 м² (в. п. 9,5 х 7) цијена 55.000 КМ, тел. 065/549-687.

Продајем нову кућу у Новаковићима, на плацу од 2.100 м² (П+2) 11 х 9, Ј. Бјелића, цијена 130.000 КМ, тел. 065/549-687.

Продајем кућу у Новој вароши, Стевана Марковића 17 (По+П+2), плац 461 м², цијена 300.000 КМ, тел. 065/549-687.

Продајем у Мркоњић Граду недовршену кућу, око 400 м² окућнице са шљивиком, на пет дунума, све ограђено - ул. Старине Новака - Имамовића, тел. 061/420-923; 037/662-047.

Продајем кућу за адаптацију, површине 85 м², са окућницом 192 м², у центру Градишке, цијена 48.000 КМ, тел. 065/650-287; 065/622-861.

Продајем или мијењам спрат куће и 180 м² земљишта у Залужанима за одговарајући стан, могућ договор, тел. 051/387-579.

Продајем кућу у Врбањцима уз „Босанку", може замјена за стан у Котор Варошу, тел. 065/698-388.

Продајем кућу у ул. Јовице Савиновића, на дунуму земље, Бања Лука, тел. 381-635-050-77; +381 21 468 259.

Продајем старију кућу са више плацева и посебно плац у Дракулићу, тел. 065/322-834; 051/212-628.

Продајем кућу, 9 х 10, приземље, пословни простор, спрат и поткровље, станови недовршени, новоградња, тел. 051/317-719.

Продајем кућу са помоћним објектом и 3.742 м² земље у центру Слатине, без посредника, тел. 065/620-665.

Продајем или мијењам кућу у Кључу, тел. 051/317-801.

Продајем приземну кућу у центру на плацу од 610 м², ул. Слободана Јовановића 9, Бања Лука.

Продајем кућу, ул. Јована Бијелића 178 - Дервиши, Бања Лука, тел. 051/385-917.

Продајем кућу 11 х 9 м, дворишну зграду и 3,5 хектара земље, четири километра од Приједора, у ул. Т. Сељана, тел. 065/982-794; 052/232-590 - звати послије 16 часова.

Продајем велико имање у Кришковцима, кућа, штала са гаражом, дворишна кућа, двије гараже, посебно, 13 дунума земље, крај пута вода и струја, ограђено, нова ограда, цијена по договору, тел. 065/573-210; 051/530-416.

Продајем кућу у Челинцу без посредника, тел. 00381-21-518-304.

Продајем кућу, 60 м², према Дебељацима, са дворишним објектом и окућнице 700 м², цијена повољна, тел. 424-233.

Продајем кућу, ул. Јована Јелића 178, Дервиши, Бања Лука, тел. 051/385-917.

Продајем кућу на спрат 8,5 х 7,5 на површини од 400 м², Теслић, може замјена за стан у Теслићу, по договору, тел. 065/790-420; 053/436-551, до 21 час.

Продајем стару кућу на 300 м² плаца, ул. Срђе Злопогледе, цијена 70.000 КМ, Обилићево, у близини Бачког дома, тел. 065/935-191.

Продајем кућу у Шарговцу, цијена повољна, тел. 065/694-653.

Продајем кућу в. пр., новоградња 2004, приземље, усељиво, вода, струја, телефон, Рамићи „Унис", код кафеа „Ромб", цијена по договору, тел. 065/521-481.

Продајем кућу у Трну, дунум земље и дворишну зграду, тел. 051/586-587.

Продајем у Гламочанима (14 км од Б. Луке) недовршену кућу на три етаже, око 430 м², може и замјена за већи стан, тел. 065/649-232.

Продајем кућу у Теслићу, на спрат, дјелимично намјештена, тел. 053/436-551; 065/790-420 до 21 час.

Продајем кућу у Пријечанима 9 х 10 м² и љетну кухињу 6 х 3 м² и дунум и по земље код Зелене долине - Китић.

Продајем кућу са пословним простором и плацем за градњу, Зеленгорска 65, тел. 051/213-781.

Продајем хитно кућу у Трну, Николе Пашића 48, тел. 047/432-609; 091/750-553.

Продајем кућу са дубоким поткровљем и дворишном зградом на 360 м² плаца, ул. Пионирска, цијена 65.000 евра, локација Обилићево, тел. 065/935-191.

Продајем стару кућу на 500 м² плаца, Кумсале, ул. Савска бр. 3, цијена 85.000 КМ тел. 065/935-191.

Продајем приземну кућу на 1.230 м² плаца, ул. Краља Петра, бивша Карла Ројца, цијена 450.000 КМ, тел. 065/935-191.

Продајем мању кућу у центру Градишке, хитно и повољно, 051/816-764.

Продајем кућу код Новог Сада, цијена 24.000 евра, могућ договор, тел. 051/315-132; 065/988-698.

Продајем кућу у Трну, ул. Цара Душана 32, први плац до улице, 1.330 м² земље, тел. 065/915-730.

Продајем кућу у Доњем Вакуфу са двије гараже, пратећим објектима и окућницом од 2.000 м², тел. 065/950-773; 051/371-366;
e-mail:burazica7@yahoo.com.

У Пријечанима продајем намјештену кућу, 9 х 7 м и дунум земље, све 1/1, цијена 60.000 КМ, тел. 065/649-064.

Продајем кућу и пратеће објекте и воћњак у Ламинцима код Градишке, цијена 20.000 марака, тел. 065/841-258.

Продајем кућу у Карађорђевој, на плацу од 500 м², тел. 352-504; 380-020.

Продајем мању кућу у Пријечанима, тел. 753-396; 065/450-548.

Продајем кућу на три етаже на 680 м² плаца, ул. Јовице Савиновића бр. 103, цијена 250.000 КМ, тел. 065/935-191.

Продајем кућу на спрат на 1.350 м² плаца, Дебељаци бр. 112, цијена 30.000 евра, тел. 065/935-191.

Продајем кућу са дубоким поткровљем на 360 м² плаца, ул. Пионирска бр. 28, цијена 65.000 евра, тел. 065/935-191.

Продајем старију кућицу 1.850 м² плаца, уз главни пут, Сарачица, бр. 435, цијена 50.000 евра, тел. 065/935-191.

Продајем кућу на спрат са пословним простором (бивши ресторан „Тица") на 500 м² плаца, Кочићев вијенац, ул. Стевана Мољевића бр. 8, цијена 160.000 евра, тел. 065/935-191.

Продајем нову кућу 78 м², 1.000 м² земље у Слатини, са свим могућим прикључцима, тел. 065/540-914; 065/633-035.

Продајем кућу у Бошковићима са пратећим објектима или мијењам за одговарајућу на мору, тел. 065/540-914.

Продајем кућу, високу приземницу (новоградња), у Рекавицама на путу Б. Лука - Јајце, повољно, тел. 065/448-808; 065/635-354.

Продајем кућу - са окућницом у Шарговцу - звати од 17 до 20 часова, тел. 051/304-954.

Продајем кућу у Чесми 9,5 х 8,5, 1/1, на 500 м² земље, кућа није завршена, тел. 065/748-126; 370-618.

Продајем кућу са помоћним објектима и воћњаком у селу Ламинци - Градишка, цијена 20.000 КМ, тел. 065/841-258.

Продајем куће у Чесми и дунум земље, тел. 585-926.

Продајем двије куће у Чесми са свим уредним папирима на 1000 м², земљишта, цијена 65.000 евра, тел. 051/308-487; 065/895-446.

Продајем кућу са окућницом од 15 дунума обрадиве земље у Малом Љевчанском Разбоју, почетна цијена 35.000 КМ, тел. 051/316-433.

Продајем нову кућу, дуплекс, сваки стан има 100 м² и 30 м² плаца, цијена 40.000 КМ свака половина, тел. 065/437-400.

Продајем кућу у Градишци, димензија 10 х 7 м, на спрат, са подрумом, ул. Веселина Маслеше, насеље Сењак, тел. 065/ 948-604.

Продајем кућу у Карађорђевој бр. 493, тел. 273-001.

Продајем кућу повољно, Карађорђева 423, тел. 065/546-654.

Продајем монтажну кућу, „Промо", Доњи Вакуф, 295 КМ/м², груба монтажа, кључ у руке, цијена по договору, тел. 065/549-687.

Продајем кућу у центру Б. Луке, ул. Горана Радуловића Бимбе - плац 243 м², цијена 162.000 КМ, тел. 065/549-687.

Продајем кућу у Доњем Вакуфу (дворишна зграда, гаража и плац 800 м²) или мијењам за слично у Бањој Луци, 55.000 КМ, тел. 065/549-687.

Кућу у Карановцу мијењам за мањи стан у Бањој Луци или исту продајем по врло повољној цијени, тел. 051/212-357.

Продајем кућу у центру Челинца, три етаже, информације, тел. 065/499-199, 051/458-480.

МАЛИ ОГЛАСИ • МАЛИ ОГЛАСИ • МАЛИ ОГЛАСИ

Продајем кућу на спрат 1.350 м² плаца, ул. Дебељаци бр. 112, цијена 30.000 евра, тел. 065/935-191.

Продајем кућу у Дебељацима, тел. 065/978-407.

Бања Лука, кућа приземница на 480 м² земљишта са одобрењем за градњу новог објекта по + п + м, 200 м изнад „Космоса", тел. 065/511-121.

Кућу у Јајцу 14 х 10 м са два пословна простора по двије етаже, продајем или мијењам за земљу у околине Бање Луке, тел. 051/464-176.

Продајем кућу 10 х 9 м, подрум, приземље, спрат, поткровље усељива, на 380 м² плаца, насеље Лауш, тел. 065/511-121.

Продајем кућу 11 х 9 м (приземље, спрат, поткровље) новоградња, незавршена, на 530 м² земљишта, насеље Дервиши, тел. 065/632-818.

Продајем кућу 10 х 10 м (приземље, спрат, поткровље) са три стана, усељиво, ул. Р. Шипке, Паприковац, тел. 065/511-121.

Продајем кућу вп. 10х9 м (подрум, приземље, поткровље), централно гријање, гаража, на 950 м², земљишта, Дервиши, тел. 065/632-818.

Кућа на железничкој станици у центру Пискавице, нова, на спрат, испод је кафана у функцији, горе три стана са централним и двије гараже и два плаца повољно или мијењам за једнособан стан, тел. 065/219-082.

Продајем кућу у Дервишима на спрат новија градња, све средјено, гаража и плац од 600 м², повољно, тел. 065/219-082.

Продајем кућу на Петрићевцу са два двособна стан, подрум и гаража, новија градња, преко пута цркве, 60.000 евра, тел. 065/219-082.

Продајем 2 куће са пратећим објектима и 2 плаца за градњу ван урбане зоне од града 6 км, тел. 051/275-124, звати послије 19 часова.

ЗАМЈЕНА

Мијењам кућу на три етаже, 10 х 7, осам дунума земље, четири под воћем, девет километара од Б. Луке, 200 м до аутобуске станице, за трособан стан, тел. 065/624-480; 065/329-765.

Мијењам или продајем некретнине на подручју општине Лакташи за стан или кућу на подручју општине Бања Лука, тел. 065/822-410, 065/410-259.

Кућу у Слатини мијењам за стан у Бањој Луци или продајем, тел. 065/305-892.

ВИКЕНДИЦЕ

ПРОДАЈА

Продајем викендицу у Пријеванима, тел. 051/352-882

Продајем викендицу у Гламочанима са 3.300 м² земље, асфалтни пут, струја, вода, цијена по договору, тел. 051/315-339

Продајем викендицу и три дунума земље, пут, струја и вода, два км од центра Слатине, тел. 462-531.

Продајем викендицу у Чардачанима, тел. +491753636706; може СМС

Продајем викендицу у Каоцима, Србац, са мањом дворишном зградом, 2.050 м² земље, 18 племенитих воћки, вода природним падом, Сава, 300 м, планина 50 м, врло повољно, тел. 065/717-820.

Продајем викендицу у Мотикама и Слатини, код Ивањске, тел. 051/212-628; +385989645745.

Продајем викендицу са 3.000 м² земље, поред пута, у селу Кокори код Прњавора, цијена по договору, тел. 437-698 или 065/514-837.

Продајем викендицу на спрат са 6.000 м² у селу Вршани код Прњавора, цијена по договору, тел. 437-698, 065/514-837.

Продаје се викендица, кућа 40 м², помоћни објекат 24 м² и земља 2.500 м², један дунум земље је под воћем, испод парцеле Протић поток, Ријечани, Лакташи, тел. 308-875.

Продајем завршену викенд кућу 6 х 6 (п+п+п) са 150 м², под воћем, ограђено, усељиво, тел. 065/512-782.

Продајем викендицу у Челинцу (пут за Штрбе), тел. 051/437-934.

Продајем викендицу код Челинца уз Јошавку, тел. 051/ 281-720; 065/650-422.

Продајем викенд кућу са пратећим објектом, воћњаком, дунумом земље, у Дервишима, тел. 051/469-232.

Продајем викенд кућу код „Пиваре", 1.500 м² и објекат 150 м², тел. 065/585-860.

Продајем викендице у Карановрц, Челинцу, Слатини и Мишином Хану, тел. 051/437-934.

Продајем повољно викендицу у Горњој Слатини, чврста градња, усељива, струја, вода, одвод, уземљење и 500 м² плаца са воћњаком, тел. 065/895-244; 065/448-640.

Продајем викендицу у Доњој Чесми са 2,5 дунума воћњака, ограђено, 1/1, Липова главица, окретиште аутобуса, има струја, вода, тел. 065/636-545.

Продајем викендице у Карановрц, Мишином Хану и Челинцу, тел. 065/763-941.

Продајем викендице у Лакташима, Слатини, Гламочанима и Драгочају, тел. 051/306-312; 065/355-359; 065/891-940

ЗЕМЉИШТА

ПРОДАЈА

Продајем плац у Лакташима, тел. 065/604-188.

Продајем плац у насељу Ада 1.000 м², цијена 20.000 КМ, тел. 065/696-604

Повољно продајем земљу у Гламочанима, 13 км од центра Б. Луке, код рибњака Алексић 900 и 2.400 м², тел. 065/815-471

Продајем 891 м² земљишта за 40.000 КМ, у Санској улици, насеље Лауш, тел. 065/523-100

Хитно продајем плацеве у Прњавору, 10 дун. или мијењам за БЛ некретнину, звати увече, могућ сваки договор, тел. 065/418-614

Продајем земљу у Барловцима 1.013м², са уредним папирима за грађење, тел. 065/814-044

Продајем 2,5 дунума земље у Мађиру, тел. 052/432-102; 065/427-478

Продаје се 2,5 дунума земље у Приједору, преко пута Јањића пумпе, телефон, вода струја, тел. 052/335-190; 052/335-046

Продајем плац 500 м², за градњу породичне куће градња дозвољена, асфалт, вода, канализација, цијена по договору, насеље Лауш, Бања Лука, тел. 051/437-862

Продајем земљу у Барловцима 1.013 м², са уредним папирима за грађење, тел. 065/814-044

Продајем шест дунума земље 6310 м², или у плаћевима или дајем 10 година у закуп, може за шљунак или грађу или пилану Шарговац, бр. 18, тел. 380-590 Б. Лука

Продајем 3.000 м², земље 1 км од „Електропреноса" (од тога 500 м² шуме), цијена повољна, тел. 065/636-319; 393-104 звати послије 19 часова

Продајем земљу у Карановцу поред протиче поток, тел. 427-305

Продајем плац 500 м², у Драгочају, 300 м од школе према геријатрији, тел. 065/364-802; 051/380-052

Продајем плацеве поред Лакташа, тел. 065/914-699

Продајем плацеве у Куљанима, тел. 385-086

Продајем осам дунума земље, Нова Топола код Бос. Градишке, тел. 0038552543601, звати од 10 до 20 часова.

Продајем посјед у селу Божићи 7 км од Приједора (кућа, 30 дунума земље, воће и шума) тел. 065/757-872; 00381112614620.

Продајем шест дунума грађевинског земљишта, прикључена вода, струја, телефон, насуто и уваљано, тел. 065/518-181; 051/584-263

Продајем 10,5 дунума обрадиве земље у Милосавцима, општина Лакташи, уз пут, погодна за градњу куће, 171, цијена 1 КМ/м², тел. 065/512-822.

Продајем 6,5 дунума земље у Поткозарју, на путу Бања Лука - Приједор, код жељезничког надвожњака, тел. 051/371-302.

Продајем 1,9 дунума земље у Поткозарју на путу Бања Лука - Приједор код аутобуске станице, тел. 051/371-302.

Продајем пет дунума шуме, грабова, букова, храстова итд. у Брезовљанима код Српца, тел. 051/464-665; 051/757-242

Продајем земљу, 33 дунума у једном комаду, поред магистралног пута Б. Лука - Приједор, општина Бања Лука, тел. 065/489-819.

Продајем 10 дунума земље у Другоћњима преко пута дома на релацији Клашнице - Прњавор, тел. 065/634-180

Продајем плац, 500 м², у Билећкој улици („Фис", „Идеал пумпа"), папири 1/1, дозвољена градња, тел. 065/694-653.

Продајем хитно и повољно плац за градњу у Куљанима, близу клашничке цркве, тел. 065/307-741.

Продајем два плаца у Драгочају, уз асфалт, стара Приједорска цеста, градска вода, телефон, струју, расвјета, тел. 065/612-983; 051/463-891.

Продајем имање у Драгочају са два недовршена објекта, уз асфалт, струја, градска вода, телефон, расвјета, два улаза, тел. 065/612-983.

Продајем плац 1.000 м², монтажна викендица, гаража, комуналије, врло повољно, гудура, 400 м од бање Лакташи, тел. 051/308-686; 308-686, звати од 19 до 23 сваки дан.

Продајем 15 дунума земље, село Јазовац, општина Градишка, повољно, тел. 065/801-986.

Продајем 17,5 дунума земље у Јаблану (вода - струја - телефон), цијена 25.000 КМ, тел. 065/549-687.

Продајем плац у Лазареву, 2.100 м², поред „АЦ - Нешковић" дозвољен ст. пословни објекат По+П+4+М, цијена 500.000 КМ, тел. 065/549-687.

Продајем плацеве у Куљанима на главном путу, тел. 385-086.

Продајем дунум земље, а може и више на Старчевици, 2,5 км од кафића „Вокс", повољно за викендицу, а и цијена је повољна, тел. 065/666-197.

Продајем плац у Карановцу, поред тече поток, тел. 427-205; 065/794-153.

Продајем шест плацева у Рамићима, тел. 065/628-990.

Продајем плац 471 м², у Дракулићу код цркве, УТ услови, екстра локација, тел. 065/514-117.

Хитно продајем плац земље од 1.300 м², са озиданим објектом под плочом, величине 8 х 6,5 м, у ул. Благоја Паровића код бр. 95, Залужани, шупа, струја, вода, тел. 065/691-542.

Продајем грађевински плац са УТ условима По-П+2+По, површ 90 м², пословни простор 85 м², све на једној парцели цијена 385,000 КМ, тел. 065/638-200.

Продајем плацеве у Павловцу - повољно, звати од 16 часова, тел. 051/282-278.

Продајем два грађевинска земљишта - дозвољено градња, асфалт, струја, вода, тел. 281-349; 281-299.

СТАНОВИ

ПРОДАЈА

Продајем трособан стан од 79,55 м² или мијењам за мањи у Бањој Луци, Булевар цара Душана бр. 2/VIII, тел. 212-503

Продајем стан код музичке школе I сп. 71 м², тел. 065/339-817

Херцег Нови (у близини хотела „Плажа", 15 м од обале) продајем стан 48 м², у породичној кући и башту 249 м², једна цјелина, засебан улаз из дворишта, 1/1, тел. 033/640-597; 061/715-293; e-mail: skladatelj 2 @ yahoo.com

Продајем стан од 80 м² и стан од 120 м², у поткровљу зграде (II сп.) у центру града, тел. 814-044

Продаје се двособан стан у Приједору, 63 м², други спрат, има лифт, кабловска јужна страна, цијена повољна, тел. 052/215-870

Продајем двоипособан стан 72 м², улица Радоје Домановића, Кочићев вијенац, тел. 051/213-920; 065/548-335

Двособан комфоран стан у Тузли продајем или мијењам за одговарајући у Бањој Луци, тел. 051/302-338; 065/780-565.

Продајем стан, 82 м², ул. Николе Пашића, 4. спрат, има лифт, тел. 065/694-653.

Продајем или мијењам стан у самом центру Добоја до 70,5 м² за одговарајућу у Бањој Луци, тел. 065/638-986 ; 051/381-320.

Продајем стан у Борику 57 м², I спрат, 1.350 КМ /м² - фиксно, тел. 051/213-722; 065/785-526.

Продајем двособан стан у насељу „Лорка" 60 м² - 4. спрат - 80.000 КМ, тел. 051/213-722; 065/785-526.

Продајем двособан стан, 64 м², IV спрат - 1.100 КМ/м², тел. 051/213-722; 065/785-526.

Продајем двоипособан 78 м², I спрат, без пореза на капитални добит, тел. 051/213-722; 065/785-526.

Продајем стан у ул. Ранка Боснића 1 м² 1000 КМ, тел. 065/437-400.

Продајем трособан стан 84 м², високо приземље 1020 КМ/м², Старчевица ул. Рајка Боснића, нема капиталне, тел. 051/306-312; 065/355-359; 065/891-940

Продајем трособан стан 80 м², трећи спрат, улица Симе Шолаје, цијена 115.000 КМ - нема капиталне, тел. 051/306-312; 065/355-359; 065/891-940

Продајем трособан стан од 84 м², четврти сп., има лифт, налази се преко пута зграде Владе и позоришта, нема капиталне, цијена 105.000 КМ тел. 051/306-312; 065/355-359; 065/891-940

Продајем двособан сутерен 54 м², ул. Рајка Боснића - средјен, нема капиталне, цијена 50.000 КМ, тел. 051/306-312; 065/355-359; 065/891-940

Продајем тотално средјен двособан стан од 64 м² на четвртом спрату, ул. Саве Љубоје, Старчевица, нема капиталне, цијена 75.000 КМ, тел. 051/306-312; 065/355-359; 065/891-940

Продајем двособан стан од 55 м² на првом сп, почетак Дервиша, цијена 45.000 КМ, тел. 051/306-312; 065/355-359; 065/891-940

Продајем двособан стан у Градишци на петом сп. од 65 м², има лифт, налази се у Видовданској ул, цијена 1.000 КМ/м² тел. 051/306-312; 065/355-359; 065/891-940

Продајем четвороособан стан, 89 м² први сп., нема капиталне, насеље Сунца, ул. Краљице Јелене, цијена 120.000 КМ, тел. 051/306-312; 065/355-359; 065/891-940

Продајем двособан стан 58 м², осми сп., цијена 75.000 КМ, налази се у згради преко пута Владе и позоришта, нема капиталне, тел. 051/306-312; 065/355-359; 065/891-940

Продајем двоипособан стан 70 м², пети спрат, улица Калемегданска, изнад „Дулчинеје" 1.200 КМ/м², нема капиталне, тел. 051/306-312; 065/355-359; 065/891-940

Продајем трособан стан 86 м², четврти спрат, има лифт, средјен, 1.200 КМ/м², ул. Крфска преко пута „Дулчинеје" - нема капиталне, тел. 051/306-312; 065/355-359; 065/891-940

Продајем трособан стан 86 м², пети сп, има лифт, нема капиталне, бијела фасадна цигла, ул. Триве Амелице, Росуље, цијена 1.000 КМ/м², + гаража, ул. Ж. колоније - нема капиталне, тел. 051/306-312; 065/355-359; 065/891-940

Продајем двоипособан стан 73 м², други сп. 100.000 КМ, црвене зграде, Росуље, тел. 051/306-312; 065/355-359; 065/891-940

Продајем два једнособна стана од 45 м², први и шести сп., Нова варош, ул. Срђе Злопоглеђе, цијена стана 75.000 КМ, тел. 051/306-312; 065/355-359; 065/891-940

Продајем стан 62 м², III сп. 1.250 КМ, тел. 065/239-082; 051/213-722

КУПОВИНА

Купујем стан до 55.000 КМ, тел. 065/352-251.

Купујем стан до 100.000 КМ, звати од 9 до 14 часова, тел. 321-952

Купујем гарсоњеру од 25 м² до 35 м² у Новој вароши или Борику, тел. 065/607-160

Купујем двоипособан стан без посредника, тел. 065/608-046; 065/311-750.

Купујем стан у Бањој Луци од 50 до 60 м², тел. 065/891-644

Купујем гарсоњеру једнособан стан до 30.000 КМ, тел. 065/888-141

Купујем мањи једнособан стан до 45.000 КМ, предност Старчевица и Обилићево, тел. 065/914-754

Купујем већи једнособан или двособан стан, тел. 065/605-713

ИЗНАЈМЉИВАЊЕ

Издајем двособан намјештен спрат куће, у улици Солунска 77, центар, са двориштем, тел. 051/217-829, 065/696-116.

Издајем собу за два ученика у центру Борика, повољно, тел.065/462-384.

Издајем трособан намјештен стан са централним гријањем, ул. Јовице Савиновића 81б, тел. 051/362-668, 065/696-676.

Издајем трособан полунамјештен стан, повољно, тел. 352-430 Јеринић

Издајем студентима - мушкарцима једнокреветну - двокреветну собу, транзит иза „Чајавеца", тел. 051/213-483

Издајем празан двособан стан, кућа, приземље, посебан улаз, Лесковачка 12, тел. 352-562

Издајем за студенте двокреветну намјештену собу са властитим централним гријањем, са употребом купатила, Гаврила Принципа 46 А Обилићево, тел. 051/463-490

Издајем два полунамјештена стана, посебан улаз, Лауш, тел. 280-338

Издајем студенткињи собу у стану - сама сам, ул. В. Пелагића 34 Б, строги центар, тел. 311-577

Издајем собу са два лежаја у центру употреба кухиње, купатила централно гријање, тел. 303-224

Издајем двокреветну собу за студенте и раднике мушкарце могућност употребе кухиње, Равногорска 3 Бања Лука, тел. 051/307-736

Издајем примању собу у двособном комфорном стану, гријање, ТВ са кабловском, остало по договору, запослени службеници, тел. 065/376-354; 051/305-563

Издајем једнособан стан полунамјештен повољно, Карађорђева 445 Б. Лука, тел. 282-106; 065/635-449

Издајем једнособан стан, намјештен, а може и 1 соба са купатилом, Петрићевац, ул. Јовице Савиновића, 103 А; тел. 051/362-658, Бања Лука

Издајем два полунамјештена једнособна стана, посебан улаз Лауш, тел. 280-338

Издајем студенткињи собу до факултета, 10 м у строгом центру В. Пелагића, тел. 311-577

Издајем намјештену собу ђаку или студенту, тел. 317-007; 065/907-784

Издајем студенткињи собу у стану од 90 м², сама живим, В. Пелагића 34 Б, тел. 311-577

Издајем једнособан празан стан ул. Стојана Јанковића Лазарево II, тел. 051/370-036

Издајем једнокреветну собу центру града за студенте, тел. 300-034

Издајем празну гарсоњеру на дужи период, посебан улаз, налази се на Паприковцу, близу болнице, ул. К. Крмановића 12, тел. 051/313-900; 065/812-782

Издајем двособан стан улица Кнеза Милоша, Лазарево 3, тел. 316-806; 065/202-160; 065/202-161

Издаје се намјештена гарсоњера (29 м²) у улици Браће Југовића бр. 23 А, 2. сп. - Обилићево, тел. 052/752-716

Издајем намјештену гарсоњеру Нова варош, тел. 051/300-346

Издајем студентима собу, улаз посебан, цијена по лежају 50 КМ, тел. 065/697-062

Издајем собе за раднике, цијена по лежају, 50 КМ у кући, кућа се налази код ауто-школе волан, тел. 065/697-062

Издајем једноипособан стан, комплет намјештен, посебан улаз, тел. 065/816-922

Издајем ненамјештен двособан стан на Лаушу, улица Ужичка 10 Б (код школе „Свети Сава"), повољно, тел. 065/391-261; 000010 Г

Издајем двособан празан стан у кући, са телефоном - Залужани, ул. Пут српских бранилаца 191 - шупа за дрва - може на дуже вријеме, тел. 462-272; 385-847; 065/696-813

Тражим хитно празну собу у стану са употребом купатила, тел. 065/292-146; 065/706-358

МИНИСТАРСТВО ПРОСВЈЕТЕ И КУЛТУРЕ

Објављује

КОНКУРС

за

Додјелу новчаних средстава (грант) за пројекте који се односе на побољшање квалитета васпитно-образовног рада у основним школама у 2006. години.

Уз пријаву на конкурс школе достављају 2 примјерка Пројекта за побољшање квалитета васпитно-образовног рада у основним школама урађена по „Упутству за израду пројеката".

Пријаве се достављају на предвалуацију Републичком педагошком заводу на адресу: Видовданска 39, Бања Лука.

Конкурс је отворен 15 дана од дана објављивања у дневном листу „Глас Српске".

Министарство просвјете и културе на основу Извјештаја Одбора за одобравање, додјељује средства за најбоље пројекте са припадајућим износима (из Упутства) и расположивим средствима.

За додатне информације обратите се контакт особи: Здравко Марјановић, тел. 051/218-416, e-mail z.marjanovic@mp.vladars.net.

ОСНОВНИ СУД У ТЕСЛИЋУ
Р1.268/04
Теслић, 22.9.2006. године

Основни суд у Теслићу по стручном сараднику Милени Ђекановић, у правној ствари предлагача Галамић Томислава сина Стојана из Укринице, против противника предлагача Иванановић Милке из Укринице, општина Теслић и др. ради уређења међе на основу чл. 348. ЗПП-а,

ПОЗИВА

Противника предлагача Иванић Раду син Милорада из Укринице, општина Теслић, на рочиште на лицу мјеста у Укриници за дан 3.11.2006. године у 11 часова.
Ако предлагач не дође на рочиште, а био је уредно позван, рочиште ће се одржати уколико то предложи противник предлагача. Ако не предложи одржавање рочишта, сматраће се да је приједлог повучен (члан 171. Закона о ванпарничном поступку).

Позивају се учесници поступка да поднесу све исправе, скице и друге доказе од значаја за уређење међе.

Обавјештава се противник предлагача да се достава писмена сматра извршеном протеком рока од 15 дана од дана објављивања.
Достављање писмена ће се извршити истовременим објављивањем на огласној табли Основног суда у Теслићу.

Стручни сарадник
Милена Ђекановић

МАЛИ ОГЛАСИ • МАЛИ ОГЛАСИ • МАЛИ ОГЛАСИ

Издајем намјештену собу са централним гријањем, у обзир долази женска особа, тел. 437-308.

Издајем двокреветну собу у Борику за ученике или студенте, тел. 315-420

Издајем собу једној студенткињи или средњошколки, тел. 436-076

Издајем празан једнособан стан у Лазареву 3, цијена 150 КМ, тел. 316-170. Од 10.10. студентима мушкарцима издајем слободну двокреветну собу у Борику, преко пута новог факултета (Касарна), цент. гријање, употреба кухиње и купатила, тел. 051/350-753; 065/636-393.

Издајем намјештен стан, спрат куће, Прњавор, 50 м², повољно тел. 051/662-609, 051/303-248 или 065/491-921

Издајем намјештен стан, у обзир долазе самци, тел. 051/353-635.

Издајем једнособан стан на Лаушу, тел. 352-917.

Издајем за двије студенткиње стан на Лаушу, тел. 280-392.

Издајем двособан полунамјештен стан, тел. 303-840.

Издајем повољно стан, тел. 065/632-146.

Издајем студентима или студенткињама намјештену двокреветну собу у Обилићеву, близу свих факултета, употреба кухиње и купатила, централно гријање, тел. 462-552; 436-031.

Издајем трособан стан ненамјештен на Приковцу, тел. 051/302-416.

Издајем собу са централним гријањем једној дјевојци или ђаку, тел. 051/219-603.

Издајем дјевојкама једнокреветну или двокреветну собу са гријањем у згради, тел. 051/436-440.

Издајем двособни намјештен стан властито етажно гријање у породичној кући, тел. 065/251-948.

Издајем странцима нов једнособан стан у центру, комплет намјештен, на дужи период, централно гријање, Бања Лука, тел. 051/308-143; 065/360-079; 065/516-894.

Издајем двособан полунамјештен стан на Приковцу тел. 303-840.

Издајем намјештен двособан стан студентима, код Зеленог моста, тел. 051/463-950 или 065/447-070.

Издајем два двособна стана, један намјештен, један ненамјештен, ул. Јована Јанчића 2, Старчевица, тел. 439-940, 065/514-841.

Издајем једној или двјема студенткињама двокреветну собу у трособном стану, соба се налази близу факултета, Новице Церовић 13, Борик, тел. 051/308-875.

Издајем ученицама или студенткињама двокреветну собу са употребом кухиње и купатила у центру града, тел. 207-661; 350-648.

Издајем дјевојци соба са централним гријањем ул. Италијански батаљон број 10, други спрат, тел. 051/219-603.

Издајем трособан ненамјештен стан на Приковцу, тел. 051/302-416.

Издајем намјештену собу женској особи, централно гријање и посебан улаз, тел. 217-981.

Издајем студентима стан са посебним улазом и централним гријањем, близу Студентског дома, тел. 438-590.

Издајем једнокреветну собу с централним гријањем употреба купатила, звати послије 20 часова, тел. 437-353.

Издајем полунамјештен стан, приземље куће, централно гријање код „Вохар промета", тел. 380-278; 065/274-311.

Издајем дјевојкама двокреветну собу са гријањем - Петрићевац, тел. 065/479-291.

Издајем једнособан полунамјештен стан, Карађорђева 445, Бања Лука, тел. 282-106; 065/635-449.

Издајем двокреветну собу дјевојкама централно гријање, употреба кухиње код хотела „Фиренца", тел. 051/303-807; 065/382-915.

Издајем једнособан ненамјештен стан посебан улаз погодан за ђаке или студенте Раде Марјанца 26, Приковац. Издајем собу двјема дјевојкама у Борику, тел. 051/309-948.

Странцима, издајем нов једнособан стан у центру комплет намјештен на дужи период, централно гријање Бања Лука, тел. 065/516-894; 065/360-079, 051/308-143.

Издајем повољно двокреветну собу двјема дјевојкама у улици Рајка Босића 13, Старчевица, тел. 051/436-939 или 065/580-295.

Издајем намјештен стан, спрат куће, Прњавор, 50 м², повољно тел. 051/662-609, 051/303-248 или 065/491-921

Издајем празан двособан стан посебан улаз, ул Карађорђева 274, тел. 051/2140644.

Издајем намјештену једнокреветну собу код „Интерекса" мушкарцима, централно гријање, тел. 065/711-134.

Издајем намјештену собу близу свих факултета у Обилићеву студентима или студентицама, употреба кухиње, купатила, централно гријање, тел. 436-031; 462-552.

Издајем намјештен двособан стан у приватној кући - посебан улаз ул. Максима Горког 46, тел. 207-696.

Издајем собу са два лежаја, кухињом, купатилом, централно гријање и посебан улаз, тел. 051/281-054.

Издајем стан, гарсоњеру и собе с гријањем и посебним улазима једну дајем женској особи за помоћ у кући Крајишка 28, тел. 065/636-195; 051/212-691.

Издајем студентима (мушкарцима) двокреветну собу близу факултета, тел. 051/302-196.

Издајем кућу на транзиту, Крајишких бригада 70, тел. 065/358-123.

Издајем дјевојкама или младом брачном пару намјештен једнособан стан са гријањем, тел. 351-680.

Издајем полунамјештен стан спрат куће - 200 КМ, Косовска 83 А, Бања Лука, тел 051/280-607; 065/596-416.

Издајем намјештену двокреветну собу запосленим или студентима ул. Живојина Мишића 53, II спрат Борик, тел. 065/481-818, 874-000; 051/301-276.

Издајем собу студенткињи Борик, тел. 316-572.

Издајем студентима прве године двокреветну собу у Борку, тел. 051/302-872.

Издајем празан стан 60 м² спрат куће са већим балконом, Подгрмечка 40, Лауш, тел. 280-028.

Издајем за четири дјевојке или четири момка, студента, ђака или радника, стан од 60 м², све ново, одвојен улаз, цијена по договору, ул. Јасмира Малчића, тел. 051/463-898; 063/819-288.

Издајем једнособан стан посебан улаз, све посебно у ул. Болног Дојчина 62.

Издајем намјештену собу, са посебним улазом и купатилом, Карађорђева 259, тел. 051/281-948.

Издајем студентима двокреветну намјештену собу у Борику код Аква базена, тел. 065/416-866.

Издајем дјевојкама намјештену собу са централним гријањем, Нова варош, тел. 310-970.

Издајем празан једнособан стан, тел. 281-948.

Издајем хитно трособан стан, намјештен - Борик, цијена 600 КМ мјесечно, тел. 065/513-631.

Издајем ђацима или студентима двокреветну собу (Борик), тел. 051/306-296.

Издајем двјема студенткињама двокреветну собу, са употребом купатила и кухиње, са гријањем, тел. 065/542-691.

Издајем једнокреветну собу у центру града за студенте, тел. 300-034

Издајем студентима двије једнокреветне собе у центру града, тел. 300-034, 065/300-946.

Издајем намјештен једнособан стан - Петрићевац, Еугена Кумичића бр. 1, тел. 051/280-516; 065/706-430.

Изнајмљујем намјештену гарсоњеру (приватна кућа), тел. 065/776-172.

Издајем намјештену собу са посебним, улазом посједује купатило, кухињске садржаје и каблoвски прикључак (ТВ), погодно за младе, цијена повољна, тел. 051/313-785.

Издајем намјештену собу са купатилом у Српцу, у улици Моме Видовића 67, тел. 740-855.

Издајем двособан намјештен стан од 1.10.2006. у ул. Недељка Чабриновића 15, тел. 300-346.

Издајем трособан стан у ужем центру града, I сп. (може и пословни простор, тел. 217-326; 065/723-436.

Издајем двокреветну собу, повољно, Борик, тел. 065/419-287.

Издајем двјема студенткињама двокреветну собу, спрат куће, у центру града, посебно кухиња, купатило и кабловска, тел. 065/900-365; 051/305-702.

ЗАМЈЕНА

Мијењам двособан стан од 64 м², у Обилићеву за два једнособна или један једнособан уз доплату, тел. 051/429-662

Мијењам стан у Сарајеву за стан у Бањој Луци, двособан, централно гријање, тел. 065/692-795.

Мијењам нову гарсоњеру 25 м² за стан или пословни простор у Бањој Луци - Сарајеву, тел. 065/974-307.

Мијењам станове у изградњи, поткровље, Обилићево, за кућу у ближој околини града, тел. 065/351-471.

Мијењам трособан стан, 76 м², трећи спрат - Борик за мањи двособан до другог спрата, предност Борик, тел. 065/567-648.

Мијењам четворособан суперкомфоран стан у Бањој Луци, 2. спрат, Борик, код пијаце, школе, вртића, за стан у Загребу, уз договор тел. 065/636-545.

Мијењам двособан комфоран стан, 4. спрат, у Новој вароши, за одговарајући уз договор у Новој вароши, или мањи стан ниже спратности, тел. 065/636-545.

Мијењам трособан стан, 82,50 м², у Градишци, за одговарајући у Бихаћу, тел. 065/663-787; 051/831-232.

ПОСЛОВНИ ПРОСТОРИ

ПРОДАЈА

Продајем пословни простор, 58 м², центар, тел. 065/339-817

Продаје се или издаје пословни простор у Приједору, Пећани, Ц-3 Л5, 32 м², тел. 052/214-616; 065/907-827

Продајем пекару у функцији + тржнице са два стана, 600 м² плаца, на почетку Гламочана - новоградња, тел. 065/355-359; 061/577-965.

Продајем нови пословни простор 180 м², високо приземље, у новој згради код „Мљекаре", тел. 065/355-359; 061/577-965.

Издајем пословни простор или мијењам за стан ул. Симеуна Бака 74 у Бањој Луци, тел. 427-242.

Продајем се или издаје пословни простор у кругу „Инцела", тел 280-231 звати од 7 до 15 часова.

Продајем у центру Бање Луке 200 м² пословног простора, на I спрату, хитно и повољно, тел. 065/649-232.

Продајем киоск у Александровцу, 12 м², цијена по договору, повољно, тел. 051/580-606.

Продајем или издајем са инвентаром угоститељски локал у Српским топлицама (Горњи шехеру) код висећег моста, ул. Мањачких устаника, аутобуска станица, лијева страна Врбаса, хитно и повољно, тел. 065/636-545.

ИЗНАЈМЉИВАЊЕ

Издајем канцеларијски простор 70 м², у Новој вароши, канцеларије укључују три просторије, чајну кухињу, централно гријање, три телефонске линије и нов канцеларијски намјештај тел. 051/302-932; 065/516-930

Издајем, продајем или мијењам за стан, пословни простор се налази у улици Симеуна Ђака 74, Бања Лука, тел. 427-242

Издајем у центру града 100 м² вишенамјенског пословног простора + 50 м², на спрату, са употребом дозволом, тел. 065/581-549

Издајем ауто-праоницу са комплет опремом у Бањој Луци, тел. 062/207-147

Издајем собу за два студента, тел. 319-038

Издајем пословни простор, 30 м², са употребом дозволом, мјешовита роба, ул. Бранка Поповића бр. 97, тел. 051/371-527; 065/566-527.

Издајем пословни простор у Трну на главном путу, 300 м², 4 м висине, асфалтирано, дворište, употреба дозвола, централно гријање и ограђено, тел. 065/518-181; 051/584-263

Издајем пословни простор, 30 м², на првом спрату Тржног центра „Екватор", тел. 051/306-406; 065/673-357.

Издајем нов пословни простор од 17 м² у ужем центру Бање Луке, тел. 065/682-555.

Издајем 72 м² пословног простора (4 канцеларије), у Ј. Дучића 55, са употребом дозволом, тел. 065/286-621 и 065/228-870

Издајем вишенамјенски пословни простор од 65 м², тел. 065/846-011.

Издајем пословни простор од 110 м² у Мркоњић Граду уз транзитни пут, тел. 065/538-925.

Издајем пословни простор са употребном дозволом за ординацију, канцеларије и слично обезбијеђен паркинг и телефон ново ул. Јована Рашковића 7, код ресторана „Сирано", тел. 051/303-722; 065/367-413; 065/529-614.

Издајем под закуп пет канцеларијских простора ужи центар града, тел. 065/580-094; 051/215-434.

Издајем пословни простор, 100 м², са папирима уз главни пут, тел. 282-098; 065/300-243.

Издајем вишенамјенски пословни простор, 65 м², тел. 065/373-280; звати послије 16 часова.

Издајем пословни простор од 19 м² у Занатском центру на Аутобуској станици у Градишци, тел. 051/813-931; 065/510-387.

Издајем роштиљницу у ул. Војводе Момчила 12, опремљена, а може и за друге сврхе, тел. 363-314; 065/494-157.

Издајем пословни простор, 55 м², са употребом дозволом - продавница мјешовите робе, ул. Бранка Поповића 97 А, Бања Лука, тел. 051/371-475; 065/437-589.

Издајем пословни простор у центру града код Поликлинике паркиралиште, ПТТ, гријање, I спрат, тел. 217-326; 065/723-436.

Издајем пословни простор, ул. Краља Петра II Карађорђевића 46 м², тел. 065/677-533; 051/380-378.

Издајем пословни простор, 28 м², на првом спрату пословне зграде „Екватор", тел. 065/673-357.

Издајем пословни простор од 60 м² и стамбени простор и издајем стан на Приковцу, тел. 051/212-628; 065/322-834.

Издајем пословни простор 40 м², на Малти, тел. 065/607-942.

Продајем и издајем под закуп 700 м², под кровом, на ограђеном складишном простору од 4000 м², комплетна инфраструктура ријешена - Шамац - Сарајево, тел. 065/524-003; 065/532-430.

Издајем пословни простор у Градишци, 30 м², регулисана употребна дозвола, звати на тел. 051/830-688.

Издајем пословни простор 35 м², центар, преко пута Медицинског факултета, ул. Саве Мркаља 13, тел. 242-350 од 8 до 16, тел. 051/242-350.

Издајем пословни простор у Лакташима, ул. Карађорђева 112, уз главни пут, а може и за канцеларију, тел. 065/537-210; 051/530-416.

Издајем пословни простор и двије канцеларије, све укупно 82 м², звати од 8 до 22 часа, Тина Ујевића бр. 9, тел. 065/767-153.

Издајем пословни простор од 40 м², преко пута „Карингтонке", вишенамјенске сврхе, тел. 051/ 363-314; 065/494-157.

ГАРАЖЕ

Продајем гаражу испод зграде у дуплексу ул. М. Обилића, могуће издавање, тел. 469-541

Издајем гаражу ул. Анђе Кнежевић - Чаире, тел. 308-216

Продајем зидану гаражу, 21 м², власништво са дозволом, Браће Југовића 21, звати од 17 часова, тел. 051/310-710.

Повољно продајем лимену монтажно-демонтажну гаражу, димензија 4,70 х 2,70 (фабричка), тел. 051/469-062.

Продајем зидану гаражу, 18 м², канал, уредни папири, иза Окружног суда, тел. 061/475-216.

Издајем гаражу иза пицерије „Сан Ремо" у Борику, повољно, тел. 065/747-620.

Продајем зидану гаражу, 16 м², са каналом и струјом, 1/1, Старчевица, Српских добровољаца 20, тел. 051/302-210.

Продајем зидану гаражу 16,5 м центар, тел. 051/214-378; 065/677-874.

ПОСАО

УСЛУГЕ

Америчкој компанији у оснивању потребни радници, тел. 065/792-645 000001 Г

Усисавање кућне прашине уништење грињања, дубинско чишћење и усисавање тепиха, етисона, аутосицева, тел. 065/575-254

Изводим инструкције из хемије за ђаке и студенте повољно, тел. 065/833-345

Брзо и квалитетно куцам и штампам дипломске, семинарске матурске и друге радове, тел. 051/453-150; 065/581-738

Ријешите своју незапосленост и постаните ефикасни у послу, компанија са искуством на пољу трговине запошљава осам радника на неодређено вријеме, кандидати могу звати на тел. 051/4660701; 065/753-058; 000000 Г

Израда домаћих торти (свадбене, рођенданске и остале по наруџби), тел. 051/466-270

Димњачар, чистим димњаке, пећи за централно гријање и колективе, тел. 065/670-639; 051/483-144

Услуге хемијског дубинског чишћења аутомобилских сједишта, тапацираног намјештаја и сличних подних облога, прање и полирање аутомобила, Бања Лука, тел. 065/581-791; 065/641-010; 063/844-644.

Научите да сликате по узору на старе мајсторе. Откријте све тајне овог заната. Школа магичног реализма за све узрасте, школа сликања „ДАЦЕШИН", тел. 065/538-994

Чистила бих пословне просторије, станове, пеглала веш и слично, тел. 065/305-892

Перем и пеглам веш код своје куће са одношењем и доношењем, тел. 065/305-892

Димњачар, чистим димњаке, пећи за централно гријање и колективе, тел. 065/670-639; 051/483-144

Бринула бих о старим особама из Бање Луке које имају свој стан, тел. 065/305-892

Жена грађ. техничар, хр. пасош, тражи било какав посао, тел. 065/305-893

Школа енглеског језика „Биг Бен" врши упис кандидата у септембарском уписном року, тел. 065/583-266.

Судски тумач за енглески језик, врло повољно, превод свих врста текстова уз овјеру, тел. 065/583-266.

Трговачко предузеће запошљава раднике, услови одлични, тел. 051/466-701, 065/753-058.

Поправљам све врсте фотоапарата - Мики, тел. 065/573-349.

Ако тражите посао који ће вам пружити сигурност, добру зараду, а за амбициозне и руководеће радно мјесто, можете заказати разговор на тел. 051/386-410; 065/623-683.

Ако су вам потребни курсеви за рачунаре, сертификати о завршеном курсу за рачунаре, књиговодствени програм и курс за књиговодство или вођење књиговодствених услуга, јавите се на тел. 065/520-223; 051/213-088 Гига computers

Пишем све врсте радова из области економије, квалитетно, тел. 065/216-586.

Курсеви и инсталације из енглеског језика 1 сат/5 КМ и превод текстова стр. А-4/10 КМ и судска овјера докумената, тел. 065/938-401, email:slobodan_myu@yahoo.co.uk

Потребан одговоран конобар или конобарица у кафе „Дијалог", Јеврејска 81, тел. 065/949-750.

Вршим услуге превоза робе и селидбе комбијем, повољно, тел. 065/985-890.

ВКВ електроинсталатер - радим електроинсталације, као и поправке апарата за домаћинство, тел. 051/213-424; 065/634-868.

Дајем инструкције из хемије за ђаке и студенте, повољно, тел. 065/833-354.

Викловање ел. мотора, од 0,25 KW до 250 KW, тел. 051/450-231.

Потребни сарадници у БиХ за скупљање отпадне пластике (флаше, гајбе), тел. 061/852-439.

Жена тражи посао чишћења пословних простора, тел. 065/353-926.

Брзо и квалитетно куцам и штампам дипломске, семинарске, матурске и друге радове, тел. 051/469-516; 065/581-738.

Куцам све врсте текстова по цијени од 0,50 КМ/А-4 уз могућност штампања и снимања на ЦД, тел. 065/484-984.

Судски тумач за њемачки језик, брзо и квалитетно, компјутерска обрада, лична достава докумената, тел. 051/385-957; 065/669-417.

Изводимо молерске услуге, лакирање и фарбање столарије, глетовање зидова, лијепљење тапета, повољно, квалитетно и брзо, тел. 065/226-848; 051/219-572.

Брзо и без грешака пишем и штампам све врсте дипломских, семинарских и матурских радова 0,70 КМ по страници, тел. 051/464-491; 065/832-164.

Вршимо превоз путника и робе комбијем на свим релацијама, повољно, тел. 065/663-104.

Селидбе и друге врсте превоза терета до пет тона обављам врло брзо у Републици Српској и иностранству, тел. 065/416-882.

Вршим услуге селидбе са радном снагом „повољно", тел. 065/663-104.

„CREDO рачунари и комуникације" прима радника на неодређено вријеме на радно мјесто књиговође, тел. 051/213-960.

СТР „КОМПО" Бања Лука, вл. Ненад Поповић,
- дистрибуција плина,
- достава на кућну адресу,
- гарантовано:
- 10 кг плина у боци,
- квалитетан плин,
- атестиране боце,
тел. 051/301-983; 065/611-617.
Радно вријеме од 8 до 20 часова;
УП

Дајем часове енглеског, звати ујутро, тел. 051/462-086.

„ВЕЛА инжењеринг", грађа од темеља до крова, извођење свих грађевинских радова - инсталације, водоинсталације, керамика, ригипс, фасада свих врста, молерај, адаптације кућа и кровишта, тел. 065/518-181

Изводим све врсте ригипс радова, поткровља, спуштене плафоне, преграђне зидове, тел. 065/768-745.

Потребан дипл. фармацеут са лиценцом, контакт тел. 065/651-237.

Састављам тужбе, жалбе, уговоре, захтјеве, приговоре, пуномоћја и регистрацију предузећа ДОО, тел. 065/518-079.

Превозим путнике и робу комбијем, повољно, тел. 065/663-104.

Молерски радови, кречење, глетовање лакирање металних и дрвених површина и керамичке услуге, тел. 065/519-925.

Повољно и квалитетно књиговодствене услуге, тел. 214-929, „Чајавец - Услужне дјелатности".

Наставница математике даје инструкције ученицима основне школе, тел. 051/302-196.

Амерички бизнисмен тражи преводиоца, у обзир долази неко ко би био на располагању по потреби, тел. 065/817-714.

Тражим посао портира или ноћног чувара, тел. 051/282-188; 065/988-773.

Превозим робу и пресељавам комбијем, повољно, тел. 065/985-890.

Израда металних, пластифицираних фото-бецева за све манифестације, промоције и рекламе, тел. 065/531-550.

Дајем часове енглеског, тел. 051/462-086.

„Адрија енигма" тражи комерцијалисте, плата по договору, тел. 065/591-823 или 051/218-490.

Видовита кроз сан, шољу и пасуљ скида црну магију, рјешава породичне проблеме, тел. 065/208-923.

Жена грађ. техничар, хр. пасош, тражи било какав посао, чистила би пословне просторе, станове, пеглала веш, дворила старе особе, тел. 065/305-892.

Квалитетно израђујем зубне протезе (класичне, wisil), крунице и мостове (порцелан, акрилат), тел. 065/636-733.

Израда Интернет презентације ваше фирме, понуде, услуге, огласа, израда дигиталних слика, брзо и повољно, тел. 065/360-813.

Курсеви и инструкције из енглеског језика и бизнис енглески 1 сат/5 КМ, превод текстова стр. А-4/10 КМ, тел. 065/938-401.

Помоћ за проблеме са рачунаром, вируси, ОС, инсталација hardware-а и softwere, а долазак на адресу, тел. 065/360-813.

Потребан аутомеханичар за стални радни однос, тел. 065/792-065.

Ученицима основне школе дајем инструкције из математике, повољно, тел. 051/307-196.

Представништву интернационалне компаније у формирању у Бањој Луци потребно више сарадника на различитим позицијама. Услови: минимум ССС, посједовање сопственог аутомобила, комуникативност, старост од 23 до 45 година, позвати радним даном од 8 до 16 часова, тел. 065/309-384; 065/630-548.

Семинарски и дипломски радови! Повољно, брзо и квалитетно! 100% граматички исправан текст, тел. 065/538-163; 051/305-836.

Израда Интернет презентације ваше фирме, понуде, услуге, огласа, израда дигиталних слика брзо и повољно, тел. 065/360-813 e-mail: boris@risboweb.com; web:www.risboweb.com

Сервисирање и додатно тестирање уређаја. Чишћење рачунара од вируса и инсталација антивирусних програма.danijel.ljepojevich@gmail.com 065/497-141

Поправљам рачунаре. Инсталација и реинсталација Windows-а, као и свих потребних и додатних програма и уређаја. Бесплатан долазак. danijel.ljepojevich@gmail.com 065/497-141

Пуним тонере за ласерске и инкјет штампаче, долазим на вашу адресу по празан и враћам напуњен. Најповољније. danijel.ljepojevich@gmail.com 065/497-141

Сервисирање свих кварова на рачунару. Рјешавање проблема са звуком, сликом и конекцијом. danijel.ljepojevich@gmail.com 065/497-141

Дајем инструкције из математике, повољно, професор, дипл. инж. електротехнике, тел. 051/218-568; 065/632-890.

Израда ормара, плакара, ципелара, компјутерских столова и осталог намјештаја по вашој жељи, тел. 065/220-868.

Озбиљна жена тражи да његује старицу или да чува дјецу, тел. 065/611-155.

Брусим и лакирам паркет, бродски под, тел. 051/428-070, 065/545943; 065/785-769.

Судски тумач за њемачки језик, брзо и квалитетно, компјутерска обрада, лична достава докумената, тел. 051/385-957; 065/669-417.

Аутоелектричар с радним искуством тражи посао, у обзир долази и посао возача „Б" категорије, тел. 065/666-197.

Инструкције из енглеског језика за основце - сат - 5 КМ, тел. 051/211-057.

МАЛИ ОГЛАСИ • МАЛИ ОГЛАСИ • МАЛИ ОГЛАСИ

Инструкције - шпански и француски језик - повољно, тел. 062179-947 (Бања Лука).

Куцам све врсте текстова, цијена 0,80 КМ/А-4, могућност нарезивања на ЦД или ласерско штампање, тел. 065/518-124.

Дипл. инж. електротехнике даје инструкције из математике и електротехнике, повољно, тел. 051/218-568; 065/632-890.

Повољно изводимо молерске радове, тел. 051/218-228.

Продајем шатор са тендом, тел. 065/224-642.

Кућни мајстор ради поправке: вода, струја, молерај, прочишћавање цијеви и остало, тел. 051/438-116; 065/882-511.

Зарадите у сопственом дому пакујући коверте, тел. 065/801-652.

Дајем инструкције из њемачког језика, 5 КМ/сат, преводим текстове, документа, рјешавам све проблеме у вези са пензијама из Њемачке, Аустрије и Швајцарске, тел. 065/282-750.

Озбиљна госпођа чистила би пословне просторе, ординације, станове, пеглала веш и остало, тел. 065/305-892.

Дјевојка, медицинска сестра, положен државни испит, хрватски пасош, тражи посао, тел. 065/305-892.

ВК аутомеханичар и аутолимар квалитетно обавља све послове уз гаранцију, тел. 065/577-115.

Зарадите пакујући коверте у вашем дому, примања од 150 до 200 недјељно, тел. 065/386-293.

Дајем инструкције из енглеског језика, цијена 5 КМ сат, тел. 065/387-656.

Састављам тужбе, уговоре, жалбе, захтјеве, приједлоге, молбе пуномоћи и регистрације предузећа ДОО, тел. 065/518-079.

Повољно правим кухиње, ормаре, регале, компјутерске столове, америчке плакаре и остали плочасти намјештај, тел. 065/662-219.

Саливам страву, скидам црну магију, лијечим болове главе, гушење у прсима, тел. 065/303-860.

Изводимо све врсте молерско-фарбарских радова, кречење 0,60 КМ/м², глетовање, декоративне технике, фасадни програм, 1 м² демит фасаде кошта 25 КМ (поједињемо сопствену скелу), попуст пензионерима, тел. 065/935-412.

Брусим и лакирам паркет и бродски под, тел. 051/428-070; 065/545-943.

ВКВ зидар - јефтино и квалитетно малтерисање само 3 КМ/м², тел. 065/617-177.

Поправљам оквире наочара свих врста брзо и квалитетно, Алеја светог Саве бр. 16, тел. 051/318-227.

Преводим све врте текстова са енглеског на српски и са српског на енглески А4 - 5 КМ, тел. 065/954-351.

Дајем часове на хармоници и синтисајзеру, на програму су народне пјесме и кола, цијена повољна, тел. 303-011, Бања Лука.

Мјерим пријем ТВ сигнала и постављам земаљске и сателитске антене, тел. 065/832-122.

РАЗНО

Продајем шпорет на чврсто гориво "Препород", повољно, тел. 065/930-275.

Продајем повољно кауч, двосјед и табуре, тел. 065/930-399.

Продајем парцелу на гробљу „Св. Пантелија" у Борику, цијена повољна, тел. 065/519-925

Продајем гробницу са два мјеста на гробљу „Свети Пантелија", Бања Лука, тел. 065/212-962

Продајем коришћен кухињски намјештај (регал, кауче, кухињски сто и друго), тел. 051/213-483

Продајем брнаву, расипач, тракторску приколицу, тракторску дизалицу и хранилице за свиње са кошем за храну, тел. 051/815-053

Продајем сеф велике тежине, висина 1 м, уникатан, тел. 051/815-053

Продајем коришћени кухињски намјештај (регал, кауче кухињски сто и друго), тел. 051/213-483

Продајем пони бицикл на расклапање, 45 КМ, тел. 051/318-227

Продајем јабуково сирће од дивљих јабука, тел. 065/270-337; 051/485-115

Продајем цистерну за гориво 5.000 л, цијена по договору, тел. 065/737-401

Повољно продајем двије пећи на чврсто гориво - типа, „препород", „краљица", тел. 051/314-033

Продајем добро очувану гарнитуру (троједа, двосјед и фотељу), лежај за спавању собу, исправну веш-машину и вунени тепих, 3,5 х2,5 м као нов, тел. 436-784 послије 16 часова

Продајем жељезо 120 кг, 8 мм, 90 фенинга, олука 20 м са кукама половне полуокругле 2 м, 1 дирек, половни рогови 100 м, тел. 380-590

Продајем коришћен намјештај (регал, кауче, кухињски сто и друго), тел. 051/213-483

Продајем цистерну за гориво 12.000 л, цијена по договору, тел. 065/737-401

Продаје се повољно пијанино „Чајка" (руска), тел. 051/437-483

Продајем расклопну комору-хладњачу (плусарица и минусарица) или мијењам за доставно возило или гаражу, тел. 051/663-055; 065/668-630

Продајем клуб гарнитуру, регал из пет дијелова, два кауча, двије фотеље, тепих, Брађе Мажар 18, тел. 215-673

Продајем плински шпорет са два пламеника, исправан и добро очуван, цијена 60 КМ, тел. 065/649-64

Продајем шпорет комбинација дрвоструја, регали два кухињска стола, тел. 052/213-207

Продајем ракију шљиву од савке шљиве, јачина 19 гради, стару три год. тел. 051/301-082

Продајем све дијелове за „пола" г. пр. 85. и 86, тел. 051/282-088

Продајем метална гаражна врата са штоком - постаклена, висина 2,50 м, ширина 2,35 м - цијена 350 КМ, тел. 065/375-808; 061/340-747

Продајем шиваће индустријске машине, тел. 065/966-210

Продаје се двосјед добро очуван и мало коришћен, тел. 065/226-060

Продајем канцеларијски намјештај - повољно, тел. 065/513-894

Организујемо поклоничко путовање у Тунис само за 20 КМ, тел. 065/634-172.

Продајем хармонику од 80 басова 5 регистара, хармонику 40 басова три регистра и нову хармоника од 60 басова три регистра, са кофером оригинал, ТВ „сименс" у одличном стању са даљинским, екран 66 цм, машина за мљевење меса са трофазним мотором за месније одлична, 300 КМ, продајем багремово коље за ограду, тел. 051/370-711; 065/206-060.

Ново у Републици Српској, подно гријање (испод тепиха), 3х2м², фолија, шаљем поузећем тел. 065/609-939

Повољно продајем робу за second hand shop, тел. 065/601-444.

Продајем повољно бренту, тип 1000, са колицима и опремом, може и компензација, тел. 065/518-181; 051/584-263.

Продајем пиштољ „берету", тел. 065/789-085.

Продајем нове напуњене вреће за бокс и кик-бокс дужине 1,2; 1,5 и 1,8 м, достава и гаранција двије год цијена 100-140 КМ, тел.065/826-625

Продајем повољно нов „абшебер", справа за јачање леђа, трбушних мишића и кичме, и хаубу за сушење косе, тел. 465-641; 065/246-778.

Продајем сењију за бифе дужине 3,40 м, 2 округла мермерна стола и млин за кафу, цијена 1000 КМ, тел. 065/720-390.

Продајем шанк, зидну полицу и млин за кафу цијена 800 КМ, тел. 065/720-390.

Продајем кућно кино марке „вивах имаго" модел: КХТ 222ФМ год. производње 2006. запаковано, некоришћено, цијена повољна, тел. 051/301-312 звати послијеподне или у вечерњим часовима.

Продајем трактор са свим приключцима, цијена повољна, тел. 065/535-934

Продајем два портабл ТВ 1 „филипс" у боји и 2 „искра" црно-бијели, мали, могу и без струје на акумулатор повољно, тел. 051/467-147, 065/627-491.

Продајем сто за компјутер: нов , црн, димензије 75 х 55 х 80 цм, 70 КМ, продајем функционалну фотељу на развлачење црна, очувана, тел. 065/627-491; 051/467-147.

Продајем аутоматски дигитални апарат за мјерење крвног притиска или мијењам за мобилни, тел. 065/696-734.

Продајем „нокију" 3310, мобилни телефон у одличном стању, цијена 45 КМ, тел. 065/519-925.

Продајем „биоптром" лампу са постољем, мало кориштену и спрej цијена 450,00 КМ тел. 065/844-409.

Продајем трокрилни ормар комбиновани, тел. 051/225-951.

Продајем два фара за мерцедес „мимику" цијена 25 КМ, тел. 065/976-929.

Купујем пет амбалажу прихватам само озбиљне понуде и већу количину, тел. 061/852-439.

Виолина 3/4-440 КМ или мијењам за друго. Профил клавијатуру касио цз-5000 изузетна за фолк музику продајем или мијењам, тел. 065/516-930 звати увече

Продајем хитно Weltmaister хармонику Supita са кофером 1898 евра фиксно, тел. 065/516-930 звати увече

Профи клавијатура касио ХТ-6000 изузетна за фолк музику јамаха 1499 Км продајем или мијењам, тел. 065/516-930 звати увече

Продајем шест кубика брестовине у трупцима, у Друговићима, тел. 065/634-180.

Продајем мобилни телефон „нокију" 7610, рачунар у малом са комплетном попратном опремом, цијена 320 КМ, тел. 065/882-626.

Продаје се двосјед, добро очуван и мало коришћен, тел. 065/226-060/421-181.

Продајем повољно бијелу вјенчаницу, конфекцијски бр. 40, специјално ткање чипке, тел. 065/421-181.

Продајем таблу за техничко цртање (150/95 цм) са кулманом, марке роботрон reiss, тел. 065/579-581.

Продајем суву јасенову грађу за израду степеништа и других финих ствари, тел. 313-785.

Продајем књиге за средњу грађевинску школу од првог до четвртог разреда, тел. 065/424-324; 051/217-888.

Продајем универзални млин „Стандард" Осијек, са седам опција, за дрво, нов - повољно, тел. 065/308-686.

Продајем плакар, очуван, тел. 065/473-476.

Продајем скоро нов шпорет на дрва, исправан, тел. 051/380-964.

Продајем добро сачуван троједа, двије фотеље и фотељу на развлачење, тел. 465-641; 065/246-778.

Продајем поцинчано корито за шурење свиња, жељезне ченгеле и додатак за вјешање меса, цијена 135 КМ, тел. 051/213-166.

Продајем троједа и фотељу у комплету 150,00 КМ, тел. 051/371-846.

Продајем „нокију 3310" - мобилни телефон, у одличном стању,

Продајем велику ормар касу - сеф (као нова), тел. 065/649-232.

Продајем веома повољно очуван регал - димензије Д-4м - Б-2,35, једноставан за транспорт у дијеловима, тел. 065/983-467.

Продајем парцелу за породичну гробницу на гробљу „Св. Пантелија" цијена по договору, тел. 065/519-925.

Продајем „нокију" 1100, српски мени, вибрација, гаранција цијена 75 КМ, тел. 065/519-925.

Продајем пумпу за центар. гријање, нова, 80 КМ, тел. 051/302-434.

Продајем угаону гарнитуру, електрични шпорет, фрижидер, висеће дијелове, кауч, тел. 319-223.

Продајем казан за печење ракије, запремине 100 л, рађен у Новом Саду, мајстор Александар Сланкаменац, цијена по договору, тел. 374-514; 379-680.

Продајем гробницу трицу на Пердувима, тел. 317-719.

Продаје се шпорет (комбинација дрвоструја), регал и два кухињска стола, тел. 052/213-207.

Продајем расклопну витрину ЛТХ, Градишка, тел. 065/642-028; 051/831-232.

Продајем квалитетан метални киоск, 4 х 5 м, у Градишци, комплетно опремљен за дјелатност, тел. 065/642-028; 051/831-232.

Продајем велики акваријум, 240 л, димензија 100 х 55 х 45 цм, израђујем акваријуме и мањих димензија, тел. 065/780-565.

Продајем машину „кесар" за израду свих врста кеса, дуплекс триплекс, тел. 063/690-479; 0038169701-986.

Повољно продајем машину за штрикање SWIS magic са потребним прибором и столом ул. Јасмира Малчића бр. 11, (код „Пећине"), тел. 051/463-815; 065/519-100.

Све врсте ретровизора за аутобусе, камионе и комби возила те крива и резана огледала са оградном за путничка кола, повољно, тел. 065/538-048.

Продајем чисту домаћу шљивовицу стару три године по 10 КМ, тел. 051/350-753, звати послије 20 часова, тел. 065/636-393.

Продајем телефакс „филипс", цијена по договору, тел. 065/937-708; 055/206-715.

Домаћа шљивовица непрепека, 43 степена, стара четири године, непрскана, шљива, „савка", 10 КМ/л, тел. 065/286-555.

Продајем јабуково сирће од дивљих јабука, ул. Српских пилота бр. 56, тел. 051/318-609.

Продајем намјештај, регал, гарнитуру и тепихе хитно и повољно, тел. 065/636-545.

Продајем ватрени млин трофазни, кола теретна дрвена у добром стању, тракторску раменицу за резање дрва исправна, тел. 581-202.

АУТОМОБИЛИ

Продајем „југо 45", регистрован до марта, повољно, тел. 065/930-613.

Продајем дијелове за „пасат 2" са К главом, 1,8 бензин, тел. 065/542-216.

Продајем мотор за голф 1800 кубика у одличном стању, тел. 065/542-216.

Продаје се „рено" 25, 90 г. пр, тел. 052/214-616 или 065/907-827

Продајем „форд" Ка 1-3 бенз. 2000 год, серво, клима, алум. фелуге, АБС, цијена 8.200 КМ, тел. 065/604-102; 065/636-638

Продајем повољно сачувану „ладу" караван 1.300, погодна за трговце, тел. 051/308-981

Продајем „форд ескорт" год. 86, регистрован до фебруара, тел. 307-242; звати послије 15 часова

Продајем или мијењам за аутомобил камионске гуме димензија 385/65Р-22,5 и 315/70Р-22,5. Цијена по комаду је 500 марака, тел. 065/849-092

Продајем повољно сачувану „ладу" караван 1300, погодна за трговце, тел. 051/308-981

Продајем „lancia-y", 1100 цм³, 1997, год. регистрована годину дана, у одличном стању, цијена 6.750 КМ, тел. 065/293-832

Продајем „голф" III 190 караван 96.6. рег. 1.6. цијена 8.500 КМ, тел. 051/460-818; 065/657-110

Продајем ауто „polio weekend, fiat" караван, неоцарињен, год. производње 2000, дизел, М31698 , тел. 065/367-267; 051/465-770.

Продајем алфу 33. 1987 г. пр. тамноплава боја, шибер повољно, тел. 065/966-210

Продајем фиат пунто гп. 1999. 1,2 цијена по договору рег. 1 годину, тел. 065/565-209

Продајем ауто „сузуки", бијеле боје 89. г. пр. тел. 301-987 звати од 15 часова

„Нисан шери" дизел 1986. г. у добром стању, тел. 065/966-210

Мотор и дјелове за „голф", мотор и дјелови за „алфу", тел. 065/966-210

Продајем суза „кадет" 1.3.95, тел. 065/966-210

Продајем „мазду 929" 1987, повољно, тел. 065/966-210

Продајем камион за шлеп службу, „фолксваген", 2,5 турбо дизел. 89 годиште, тел. 00381638184292

Продајем „голф двојку", 13, бенз, 84 годиште, металик зелени - прва фарба, исправан, повољно, тел. 065/892-399.

Продајем повољно „голф 2" 1,6 регистрован и очуван, бензинац тел. 065/971-000.

Продајем „мерцедес" 190 Д, 86 год. производње музика, аларм, гуме, први власник у БиХ, гаражиран, повољно, тел. 065/392-873, Бања Лука.

Продајем сачувану „ладу караван 1300", повољно, погодна за трговце, тел. 051/308-981.

Продајем „форд ескорт", год. 86. регистрован до фебруара 2006., тел. 307-242, звати послије 15 часова.

Продајем повољно „опел вектру", у одличном стању, информације на тел. 301-132, звати послије 15 часова.

Повољно продајем теретни комби „мерцедес" тип спринтер - 312 Д, регистрован до 7.6.2007. године, тел. 065/512-187.

Продајем комби „рено трафик", 96. година, у одличном стању, веома повољно, тел. 065/840-830; 051/313-881.

Продајем хитно и повољно VW-2 затворени комби, 1.970 цм³ - супер, год. производње 1981, лимарија одлична, двоја клизна врата и са ојачаним подом, није у исправном стању, потребна генералка, погодан за услужне дјелатности, тел. 065/449-065.

Продајем путнички аутомобил „мицубиши пајеро" 28 GL, произведен 1998. год - може и замјена, тел. 065/624-406,

Продајем VW „голф" II, бензинац 1.272 цм³, г. пр. 1988. регистрован до 14.11.2006. године, информације на телефон 051/312-923 од 8 до 19 часова, тел. 051/312-923,

Продајем москвич са пређених 50.000 км као нов, тел. 051/304-914 .

Продајем „југо 55" у возном стању, тел. 061/440-505.

Продајем „мерцедес Е" 200 црни, 2000 год. регистрован 1 год. нове гуме, цијена по договору или мијењам за јефтиније, тел. 065/980-995.

Купујем регистрованог „југу", тел. 065/538-048.

Продајем „ладу самару" (1988) може и за дијелове, цијена 500 КМ тел. 065/530-030, звати послије 17 часова.

Продајем „москвич" са пређених 50.000 км, као нов, тел. 051/304-914.

Продајем „југо корал 45", као нов, тел. 051/816-764.

Продајем „VW голф IV 1.4В", 99 год, 3V, клима, екстраочуван, 14.500 КМ, тел. 065/696-149.

Продајем „мазду 626" ДИ ТД год. пр. 1999. рег. годину дана цијена по договору, тел. 065/525-542.

Продајем ауто „лада 1200", у исправном стању, тел. 065/366-130.

Продајем пет ком. „мерцедес" комбија, отворени и затворени, повољно, тел. 065/663-104.

Продајем „пежо 306" 1,9 Д, год. пр. 2000, прва регистрација 9.2001, пет V, све осим коже, тел. 062/182-238.

Купујем регистрованог „југа", тел. 065/538-048.

Тражим украдени „ауди А 4", њемачке регистрације, слиједи награда, тел. 065/517-884.

Продајем комби „мерцедес" 208 дизел, 1991. годиште, цијена повољна, тел. 051/530-479.

Продајем „опел кадет" год. пр. 83, тел. 065/242-695.

Повољно „лада самара", тел. 065/685-779; 065/371-260.

Купујем „мерцедес 207-307", са цердадом или „тамића 75", кратки, тел. 051/280-717; 065/575-157.

Продајем „ладу ниву" 1,7+4 х 4, крај 2004. године, тел. 051/380-964.

Купујем „југо" не старији од '89. год. до 1.200 КМ, тел. 065/799-330.

Продајем „тојоту терцел" 1.3 бензин 1983, у добром стању повољно, тел. 065/966-210.

Продајем „трабант" и камион ТАМ, тел. 525-200.

Продајем камион „мерцедес 1213", '89. год. пр., у одличном стању, тел. 065/528-882, 051/309-099.

Продајем комби теретни, дизел 1987. год. исправан, повољно, тел. 065/387-006.

Продајем „трабант", ТАМ и трактор, тел. 581-202.

Продајем ТАМ 2001. генерално урађен, очуван, тел. 051/586-261; 065/791-259.

Продајем „хјундаи галопер" 2,5 дизел 97, прва регистрација до 12.1998, клима, у одличном стању, први власник, тел. 065/513-968.

Продајем комби „рено трафик", год. пр. 86., генерално урађен, истекла регистрација, цијена фиксна 1.800 КМ, тел. 065/510-766.

Повољно продајем „голф" 1,1 кубика, 83 год. бензинац, тел. 051/385-708; 065/493-238

ЛИЧНИ ОГЛАСИ

Ситуиран мушкарац, без обавеза тражи жену, ситуирану без обавеза од 50 до 55 година, ради дружења, тел. 065/953-966

Тражим лијепу женску особу од 30 до 50 година старости ради познанства и дружења, тел. 065/227-490

Удовац тражи жену до 60 година жељну пажње, разумијевања, њежности, миловања, ради пријатељства, озбиљне везе могућег брака, 0038598223684

Ситуиран, без обавеза, тражи жену 50-55 година, ситуирану и без обавеза ради дружења, тел. 051/225-950

Мушкарац, 40 година, тражи слободну жену са села, у обзир долази и удовица, ради дружења и искључиво ради брака, тел. 065/775-134.

Отмјен интелектуалац тражи лијепу даму до 53 године, услов да не живимо заједно, дама одмах стиче здравствено осигурање, а касније насљедно право, националност небитна, у обзир долазе само озбиљне понуде, тел. 065/713-512, од 9 до 19 часова, без СМС порука.

Авантура, слободан 42-годишњак, повремено долазим из Холандије, назови ме, у мени ће и мушкарци и жене наћи своје скривене жеље, јављаће вам се иста особа, тел. 0031628519374.

КУЋНИ ЉУБИМЦИ

На продају њемачки ловни теријер, три године, ловни пас, веома лијеп и добар, свињар, само 80 КМ , тел. 065/349-208.

Мужјак ротвајлер, дресиран, одличан чувар, врло повољно, све информације на тел. 065/894-698.

Стафорд, врхунска штенад са родовницима, професионално одњегована, вакцинисани и очишћени од паразита, тел. 065/609-756.

Одгајивачица њуфаундлендских паса „дариј ус ланд" продаје штенад изложбеног квалитета од родитеља шампиона, тел. 065/646-284.

Одгајивачица њемачких овчара „SERVICIJUM" FCI 7/05; продаје штенад професионалног одгоја из два легла, од врхунских родитеља, тел. +387 51 830 053; +38765716802; тел/факс + 38751 830-192.

Продајем штенце торњака са папирима, вакцинисане, тел. 051/319-314; 065/575-371

ОГЛАС У ОКВИРУ 3 КМ
ОГЛАС У НЕГАТИВУ 5 КМ

КУПОН ЗА БЕСПЛАТНЕ МАЛЕ ОГЛАСЕ

Можете предати у свим нашим објектима (књижарама - киосцима), путем поште на адресу: „Глас Српске" АД, Веселина Маслеше 13, Бања Лука или e-mail адресу: malioglasi@glassrpske.com

Текст: .....

.....

.....

.....

Телефон: .....

.....

ЈАВНО ПРЕДУЗЕЋЕ ШУМАРСТВА
„Шуме Републике Српске" а. д. СОКОЛАЦ
ШУМСКО ГАЗДИНСТВО „Чемерница" КНЕЖЕВО
Жиро рачун: 5620090001375566

Наш број: 04-1294/06
Датум; 17.10.2006.

На основу Одлуке о продаји фурнирских трупаца, трупаца за љуштење и пиланских трупаца путем јавног надметања број: Н. О. 81/05 од 27.12.2005. године, Шумско газдинство „Чемерница", Кнежево, објављује

ОГЛАС

за продају дрвних сортимената путем јавног надметања (лицитације)

1. ПРЕДМЕТ ЈАВНОГ НАДМЕТАЊА
Предмет јавног надметања су дрвни сортименти-трупци, по врсти, квалитетној структури, количини, почетној цијени, укупној почетној вриједности и мјесту продаје, како слиједи:

ЛОТ 1.

Ред. број	Врста сортимента и квалитетна структура	Количина $м^3$	Почетна		Мјесто продаје
			Цијена КМ/$м^3$ (без ПДВ)	Вриједност (без ПДВ)	
1.	Трупци Ј/С I	92,73	139,00	12.889,47	Стовариште Блатница
2.	Трупци Ј/С II	103,20	118,00	12.177,60	
3.	Трупци III	102,98	101,00	10.400,98	
	Рудно дрво	4,00	82,00	328,00	
Свеукупно		302,91	118,17388	35.796,05	

2. ПРАВО НАДМЕТАЊА
Право учешћа у јавном надметању имају сва домаћа предузећа, као и друга правна лица која испуњавају сљедеће услове:
а) да посједују рјешење о упису у судски регистар, доказ о испуњености услова за обављање дјелатности **прераде дрвета** и Идентификациони број, копија овјерена од стране надлежног органа.
б) да се не налазе на **Листи непоузданих пословних партнера** ЈПШ „Шуме Републике Српске" а. д. Соколац (потврда од ШГ)
в) да су уплатили јемство (кауцију), у износу 10% од лицитиране вриједности, на жиро рачун: 5620090001375566.

3. САДРЖАЈ ПОНУДЕ
Понуда мора да садржи:
а) позив и тачну адресу учесника на лицитацији,
б) понуђену цијену,
в) услове и начин плаћања,
г) доказ о испуњењу услова из тачке 2 (а, б, в.).

4. ДОСТАВА ПОНУДЕ
Сви заинтересовани своје затворене понуде, са назнаком „Понуда за лицитацију", треба да доставе ЈПШ Шуме Републике Српске" а. д. Соколац, ШГ „Чемерница" Кнежево ул. Дујка Комљеновића бб.
Рок за достављање понуда је седам дана од дана објављивања тендера, тј. до **24.10.2006. године.**

5. ОТВАРАЊЕ ПОНУДА
Отварање понуда извршиће се јавно, уз могућност присуства учесника на лицитацији дана **25.10.2006. године у 11** часова, у просторијама ШГ „Чемерница".

6. КРИТЕРИЈУМИ ЗА ОЦЈЕНУ ПОНУДА И ИЗБОР НАЈПОВОЉНИЈЕГ ПОНУЂАЧА
- највећа понуђена цијена
- најповољнији начин и услови плаћања

7. ОСТАЛЕ ОДРЕДБЕ
Понуђени шумски дрвни сортименти се могу погледати од 7 до 15 часова на горе поменутим дестинацијама.
Све потребне информације у вези са јавним надметањем могу се добити у времену од 7 до 15 часова, у Шумском газдинству „Чемерница" путем телефона 051/591-195 или на наведеној адреси.

На основу члана 246. Закона о предузећима („Службени гласник РС" број 24/98, 62/02 и 38/03), члана 21. Закона о измјенама и допунама Закона о приватизационим инвестиционим фондовима и и друштвима за управљање приватизационим фондовима („Службени гласник РС" број 67/2005), члана 11. параграф 11.6. Статута Приватизационог инвестиционог фонда „Еуроинвестмент фонд" а. д. Бања Лука, Управни одбор Друштва за управљање приватизационо-инвестиционим фондом „Еуроинвестмент" а. д. Бања Лука

САЗИВА

Поновљену ванредну Скупштину акционара **ПИФ „Еуроинвестмент фонд"** а. д. Бања Лука која ће се одржати дана 25.10.2006. године у 13 часова у просторијама Друштва за управљање ПИФ „Еуроинвестмент" а. д. Бања Лука, Његошева 50.

За ванредну Скупштину акционара предлаже се сљедећи

ДНЕВНИ РЕД

1. Избор радних тијела и предсједавајућег ванредне Скупштине акционара (верификационе комисије, записничара и бројача гласова),
2. Усвајање извјештаја верификационе комисије,
3. Избор два члана Надзорног одбора ПИФ „ Еуроинвестмент фонд" а. д.

Поновљена ванредна Скупштина акционара фонда може ваљано одлучивати ако су присутни или представљени акционари који имају 20 % и више од укупног броја гласова, укључујући и гласове акционара који су се опредијелили да гласају писменим путем.

Уколико по истеку 60 минута од времена заказаног за почетак одржавања поновљене ванредне Скупштине акционара фонда није обезбијеђен кворум потребан за ваљано одлучивање, Скупштина акционара фонда може одлучивати без обзира на број присутних или представљених акционара, укључујући и гласове акционара који су се опредијелили да гласају писменим путем.
Право гласа на ванредној Скупштини имају акционари уписани у књигу акционара на дан 23.8.2006. године.
Акционари могу извршити увид у материјал за ванредну Скупштину акционара сваким радним даном у времену од 9 до 15 часова у сједишту Друштва за управљање ПИФ „Еуроинвестмент" а. д. Бања Лука, улица Његошева 50, Бања Лука.
Акционари који нису у могућности да присуствују ванредној Скупштини лично или путем пуномоћника (пуномоћ мора бити овјерена код надлежног органа или у Друштву), могу гласати писменим путем, достављајући гласачки листић најкасније три дана прије одржавања ванредне Скупштине на протокол Друштва за управљање ПИФ „Еуроинвестмент" а. д.. Бања Лука, Његошева 50.
Телефон за информације 051/300-106, 065/661-956

Управни одбор Друштва
Еуроинвестмент а. д.

ЈПШ ШУМЕ РЕПУБЛИКЕ СРПСКЕ АД СОКОЛАЦ
ШГ „МАГЛИЋ" ФОЧА
Наш број, 2662/06
Датум, 17.10.2006. год.

На основу Одлуке о продаји фурнирских трупаца, тупаца за љуштење и пиланских трупаца путем јавног надметања број: Н. О. 81/05 од 27.12.2005. године Шумско газдинство „Маглић" Фоча објављује:

ОГЛАС

за продају шумских дрвних сортимената путем јавног надметања (лицитације)

1. ПРЕДМЕТ ЈАВНОГ НАДМЕТАЊА
Предмет јавног надметања су шумски дрвни сортименти - трупци, по врсти, квалитетној структури, количини, почетној цијени, укупној почетној вриједности и мјесту продаје, како слиједи:

ЛОТ -1 Одјељење: 88 ГЈ „Мештревац", цеста: Крња Јела
Врста дрвета: Ј/С

Ред. број	Врста сортимента	Количина $м^3$	Почетна		Мјесто продаје
			Цијена КМ	Вриједност КМ	
1.	Трупци за резање I кл.	110,00	128,00	14.080,00	Ш. к. пут
2.	Трупци за резање II кл.	45,00	107,00	4.815,00	Ш. к. пут
3.	Трупци за резање III кл.	27,68	90,00	2.491,20	Ш. к. пут
4.	Рудно дрво	4,00	66,00	264,00	Ш. к. пут
5.	Целулоза	15,00	33,00	495,00	Ш. к. пут
	Свеукупно:	**201,68**		**22.145,20**	

ЛОТ -2 Одјељење: 88 ГЈ „Мештревац", цеста: Крња Јела
Врста дрвета: Ј/С

Ред. број	Врста сортимента	Количина $м^3$	Почетна		Мјесто продаје
			Цијена КМ	Вриједност КМ	
1.	Трупци за резање I кл.	105,00	128,00	13.440,00	Ш. к. пут
2.	Трупци за резање II кл.	50,00	107,00	5.350,00	Ш. к. пут
3.	Трупци за резање III кл.	25,00	90,00	2.250,00	Ш. к. пут
4.	Рудно дрво	5,00	66,00	330,00	Ш. к. пут
5.	Целулоза	12,00	33,00	396,00	Ш. к. пут
	Свеукупно:	**197,00**		**21.766,00**	

ЛОТ -3 Одјељење: 88 ГЈ „Мештревац", цеста: Крња Јела
Врста дрвета: Ј/С

Ред. број	Врста сортимента	Количина $м^3$	Почетна		Мјесто продаје
			Цијена КМ	Вриједност КМ	
1.	Трупци за резање I кл.	108,00	128,00	13.824,00	Ш. к. пут
2.	Трупци за резање II кл.	48,00	107,00	5.136,00	Ш. к. пут
3.	Трупци за резање III кл.	23,00	90,00	2.070,00	Ш. к. пут
4.	Рудно дрво	6,00	66,00	396,00	Ш. к. пут
5.	Целулоза	13,20	33,00	435,00	Ш. к. пут
	Свеукупно:	**198,20**		**21.861,60**	

ЛОТ -4 Одјељење: 88 ГЈ „Мештревац", цеста: Крња Јела
Врста дрвета: Ј/С

Ред. број	Врста сортимента	Количина $м^3$	Почетна		Мјесто продаје
			Цијена КМ	Вриједност КМ	
1.	Трупци за резање I кл.	111,00	128,00	14.218,24	Ш. к. пут
2.	Трупци за резање II кл.	52,57	107,00	5.624,99	Ш. к. пут
3.	Трупци за резање III кл.	20,00	90,00	1.800,00	Ш. к. пут
4.	Рудно дрво	5,88	66,00	388,08	Ш. к. пут
5.	Целулоза	10,00	33,00	330,00	Ш. к. пут
	Свеукупно:	**199,53**		**22.361,31**	

Напомена: Почетне цијене повећане су за 1 км/$м^3$ на име трошкова оглашавања.

2. ПРАВО НА НАДМЕТАЊЕ
Право учешћа у јавном надметању имају сва домаћа предузећа, као и друга правна и физичка лица која испуњавају сљедеће услове:
а) Да посједују рјешење о упису у судски регистар, доказ о испуњености услова за обављање дјелатности **прераде дрвета** и ЈИБ-копија овјерена од стране надлежног органа.
б) Да се не налазе на „Црној листи" ЈПШ „Шуме РС" АД Соколац.
в) Да су уплатили јемство (кауцију) у износу 10% од лицитиране вриједности на жиро рачун: **555 01 00000 343393 Нова банка Фоча**.

3. САДРЖАЈ ПОНУДЕ
Понуда мора да садржи:
а) Назив и тачну адресу учесника на лицитацији.
б) Понуђену цијену.
в) Услове и начин плаћања.
г) Доказ о испуњењу услова из тачке 2 (а, б, в).

4. ДОСТАВА ПОНУДЕ
Сви заинтересовани своје затворене понуде, са назнаком **„Понуда за лицитацију"** треба да доставе ЈПШ „Шуме Републике Српске" ШГ „Маглић" Фоча, улица Краља Петра I број 14.
Рок за достављање понуда је: **23.10.2006. год. до 9 часова**. Непотпуне и неблаговремене понуде неће се разматрати.

5. ОТВАРАЊЕ ПОНУДА
Отварање понуда извршиће се јавно, уз могућност присуства учесника на лицитацији дана **23.10.2006. године у 9 часова**, у просторијама ШГ „Маглић" Фоча.

6. КРИТЕРИЈУМИ ЗА ОЦЈЕНУ ПОНУДА И ИЗБОР НАЈПОВОЉНИЈЕГ ПОНУЂАЧА
а) Највећа понуђена цијена (ковертирано)
б) Најповољнији начин и услови плаћања.

7. ОСТАЛЕ ОДРЕДБЕ
Понуђени шумски дрвни сортименти се могу погледати од 7 до 15 часова на горе поменутом стоваришту.
Све потребне информације у вези са јавним надметањем могу се добити у времену од 7 до 15 часова у Шумском газдинству „Маглић" Фоча, улица Краља Петра I број 14 и путем телефона број **058/210-096** или на наведеној адреси.

ДИРЕКТОР
Споменко Стојановић, дипл. инж. шум.

@tv

Dođite u studio ATV-a
na snimanje emisije
Petak izuzetak

Prijavite se
na broj telefona:

094 55 03 02

Cijena poziva 0,60 KM/minut

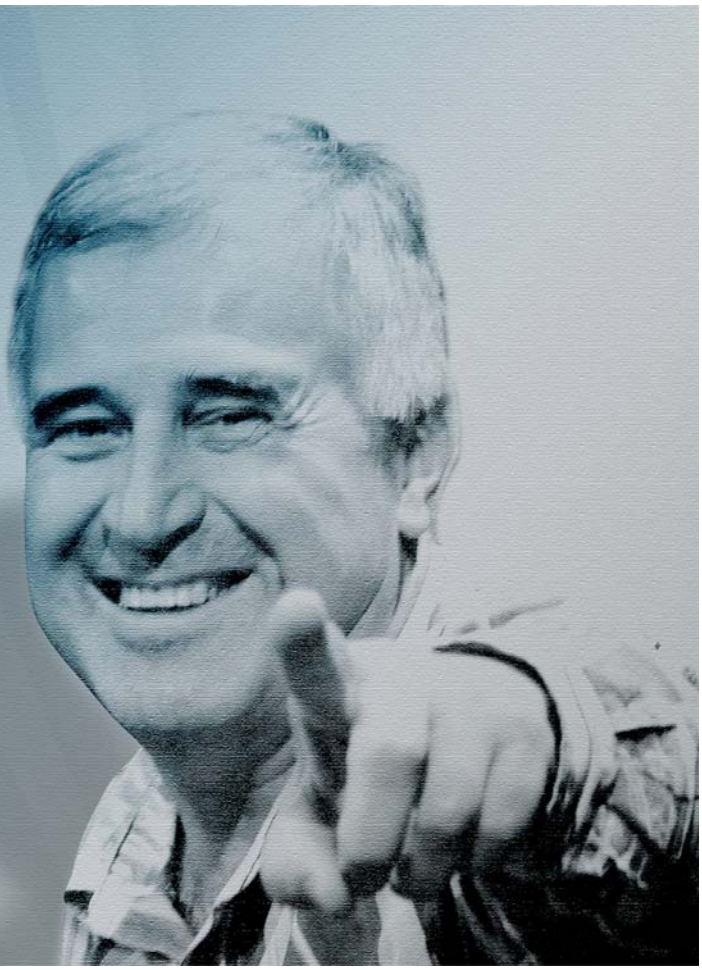

UVEK NOVE COOL STVARI ZA TVOJ TELEFON!

Slike melodije igrice

WWW.0651353.COM

065 1353

ZA PREUZIMANJE POLIFONIH MELODIJA, KOLOR SLIČICA, REAL AUDIA I VIDEO KLIPOVA TREBA DA IMATE PODEŠEN I AKTIVIRAN GPRS. SVE INFORMACIJE O GPRS-U NA TELEFONU 065 5900, MOBI'S CALL CENTAR.

MONOFONE, POLIFONE, REAL TONE I Mp3 MELODIJE

EUROVISION SONG CONTEST
0749 Hari Mata Hari - Lejla NEW
3073 LORDI - Hard Rock Hallelujah FINSKA NEW
3074 Ana Vissi - Everything GRČKA NEW
0733 Ana Nikolić - Romale romali NEW
0734 Blah Blah Blah - Maler NEW
0735 Flamingosi feat. Louis - Ludi letnji ples NEW
0736 Ivana Jordan - Lazarica NEW
0740 No Name - Moja ljubavi NEW

NOVE ZVEZDE GRANDA 2005
0725 Muška himna - Zapevaj NEW
0696 Ženska himna - JAČI POL NEW
0697 Milica Todorović - Uporedi me NEW
0702 Jovana Pajić - BMW NEW
0711 Aca Ranđelović - Moja mala NEW
0715 Jadranka Barjaktarević - Laka NEW
0721 Nenad Jovanović - Da li ga voliš NEW

:::: Željko Joksimović 2005 ::::
0724 Željko Joksimović - Michelle NEW
0705 Željko Joksimović - Ima nešto u tom NEW
0706 Željko Joksimović - Ne treba ti neko kao ja

NAJNOVIJI HITOVI 2006
0707 Bojan Tomović - S prijateljima na sto NEW
0708 Bojan Tomović - Na distanci NEW
0709 Bojan Tomović - Nisam te zaboravio NEW
0710 Dado Glišić - Dišem al nisam živ NEW
0742 Aca Lukas - Jagnje moje NEW
0743 Aca Lukas - Udri prva NEW
0744 Aca Lukas - Ti dobro znaš NEW
0739 Mile Kitić - Vidi ti se NEW
0741 Tradicional - Ajde Jano NEW
0737 Severina - Moja štikla NEW
0727 Dado Glišić - Ostaviću ruže NEW
0726 Dado Glišić - Kopija NEW
0728 Funky G -Ludo, ludo NEW
0729 Indira Radić - Ljubav kad prestane NEW
0730 Indira Radić - Uvek sam loša prvi put NEW
0731 Luna - Haljina crvena NEW
0732 Zdravko Čolić - Malo pojačaj radio NEW
0718 Mile Kitić - Šampanjac NEW
0712 Amadeus - 100% NEW
0719 Mina - Muziku pojačaj NEW
0698 Mina - Seksi robot NEW
0723 Sergej Ćetković - Pogledi u tami NEW
0704 Toni Cetinski & Toše - Lagala nas mala
0703 Indira Radić - April
0695 Branislav Mojićević - Stara ljubav NEW
0700 Dado Glišić - Sto bespuća NEW
0694 Iva - Skloni je od moga stola NEW
0686 Sasa Matić - Ko te ljubi ovih dana NEW
0687 Sasa Matić - Reskiraj NEW
0677 Bogani - Oženi me NEW
0676 Ok Band - Kraljevo, Valjevo
0678 Flamingosi - Ljubav
0652 Dani - Sve mi tvoje nedostaje

HITOVI 2006
0690 Viki - Da li si dobro spavao
0691 Viki - Obeležena
6001 Nataša Bekvalac - Nikotin
0573 Nataša Bekvalac - Navika
0615 Sejo Kalač - Ala ala HIT
0185 Halid Bešlić - Neću dijamante
0136 Halid Bešlić - Beograđanko mala
0186 Hanka Paldum - Crne kose HIT
0304 Hanka Paldum - Ja te pjesmom zovem
0075 Bijelo Dugme - Đurđevdan
0297 Tradicional - Užičko kolo
0048 Tradicional - Marš na Drinu
0119 Tradicional - Svilen konac
0529 Ceca - Pazi s kim spavaš
0518 Ceca - Prijavo
0148 Brena - Mile Voli Disko HIT

STRANI HITOVI 2006
3075 Robbie Williams - Sin Sin Sin NEW
3076 Shakira & Wyclef - Hips don't lie NEW
3077 R H C P - Dani California NEW
3070 Beyonce - Check on it NEW
3071 Kelly Clarkson - Because of you NEW
3072 Madonna - Sorry NEW
3057 Madonna - Hung Up NEW
3051 Rihanna - Pon de Replay NEW
3035 Arash - Boro Boro SVETSKI MEGA HIT
3061 Gwen Stefani - Cool NEW
3062 Sugababes - Push The Button NEW
3054 Bizzare ft. Eminem - Hip-Hop NEW
3056 Gorillaz - Dare NEW
3058 Ricky Martin - I don't care NEW
3059 Ricky Martin - Life NEW
3060 Shaggy - Stand Up NEW
3047 Ashanti - Only You NEW
3049 Jennifer Lopez - Get Right NEW
3052 Sean Paul - We be burnin NEW
3053 The Game Feat 50 Cent - How We Do NEW
3037 50 cent - Outta control NEW

POLIFONE MELODIJE: Ako želiš melodiju pod rednim brojem 0712 (Amadeus band - 100%) pošalji PM 0712 na 0651353, bez obzira koji model telefona imaš. MONOFONE MELODIJE: Ako želiš melodiju u monofonoj verziji a imaš telefon NOKIA kucaj MND 0442, MOTOROLA - MM0 04421, SAMSUNG - MSA 0442 i pošalji na 065 1353.. REAL TONE MELODIJE: Ako želiš da imaš Real Tone melodiju pod brojem 0712 pošalji RT 0712 na 0651353.Mp3 MELODIJE: Ako želite da skinete Mp3 melodiju za vaš telefon pošaljite ML i broj melodije na 0651353..Podržanimodeli: Nokia(7610/6670/6630/6680/6681/6682/3230) Sony Ericsson (K500/K700/S700) Samsung (D500) Motorola (E398/C975/V635/V550/V3/V980/V647/V535).Ako želiš real audio melodiju pošalji AUD 0442 na 0651353.Telefoni koji podržavaju real audio melodije su: Nokia smart modeli, Motorola, Siemens, Samsung, Sony Ericsson i Lg telefoni koji imaju GPRS ili MMS.Cijena je 1.65 KM.

100 LJUBAVNIH PORUKA

Ako ste bez ideje da napišete neku ljubavnu sms porukicu mi ćemo vam je dati..od 100 poruka sigurno će jedna izabrana raznežiti vašu voljenu osobu.

Da bi ste naručili java aplikaciju sa 100 najlepših ljubavnih poruka pošaljite SRCE 6001 na 0651353.

IGRICE ZA MOBILNI

5046 2017 2010 5030

Želiš igricu pod brojem 2010? Bez obzira koji model telefona imaš jednostavno samo kucaj GM 2010 i pošalji na 0651353 .Cijena je 2,2 KM.

love calculator

Želiš li da znaš koliko te zaista voli i dobiješ savet u vezi sa voljenom osobom ?

Kucaj: LOVE TVOJEIME NJEGOVOIME i šalji na 0651353.

Primer: LOVE Milena Dragan

Ukoliko želiš da saznaš koje bi se ime najbolje slagalo sa tvojim imenom..

Kucaj: LOVE TVOJEIME i šalji na 0651353.

Primer: LOVE Milena

Cijena poruke je 0.88 KM.

KOLOR SLIKE

2774 2872 2873 2848 2847 2864 2839
2866 2850 2856 2853 2854 2062 1343
2836 2841 2091 2083 2119 2168 2137
2572 2205 2215 2110 2566 2822 2284
2862 2631 2555 2843 2869 2868 2383
2638 2637 2750 2279 2553 2527 2418

Želiš kolor sliku pod brojem 13197 Bez obzira koji model telefona imaš jednostavno samo kucaj CP 1319 i pošalji na 0651353. Cijena je 1,21 KM.

COLOR SLIKE: svi modeli telefona koji imaju podešen gprs ili mms. POLIFONE MELODIJE: svi modeli koji imaju podešen gprs ili mms..VIDEO KLIPOVI: Do 1555 svi modeli koji imaju podešen gprs ili mms, od 1555 nadalje podržavaju SonyEricsson (K300, K500, K700), Nokia 6230i i Symbian telefoni.. : . IGRICE: Svi modeli nokia telefona ,SonyEricssonT630,SonyEricssonT610,SonyEricssonK700i,SonyEricssonK500i,SonyEricssonK700,SIEMENS-MC60, SAMSUNG-SGH-D500,SAMSUNG-SGH-E700,SAMSUNG-SGH-E800.APLIKACIJE: Svi telefoni koji imaju aktiviran GPRS i MMS.